1A SECCION 1

SERVICIO DE ASSOCIATED PRESS. Esta queda autorizada para usar nuestro servicio y noticias de información.
HILO DIRECTO CON NUEVA YORK

DIARIO DE LA MARINA

El DIARIO DE LA MARINA es el periódico más antiguo de Cuba. Fué fundado en el año mil ochocientos treinta y dos.
SERVICIOS ESPECIALES DE ESPAÑA

1A SECCION 1

AÑO CIENTO DOS.—NUM. 217 | ACOGIDO A LA FRANQUICIA POSTAL | LA HABANA, MIERCOLES 29 DE AGOSTO DE 1934.—SANTAS SABINA Y CANDIDA | TIEMPO PARA HOY: VARIABLE. LGUNAS TURBONADAS. | PRECIO: 5 CENTAVOS

SE CONFIA EN HALLAR HOY UNA SOLUCION PARA TERMINAR LA HUELGA DE CORREOS Y TELEGRAFOS

(VEA ULTIMA HORA, Columna 5)

Secretario de Comercio, el Dr. Santos Jiménez

La Cartera había sido creada no cubierta. Santos Jiménez pertenece a los «marianistas»

Como anunció el DIARIO oportunamente el Consejo de Secretarios acordó en su sesión de anoche, nombrar al doctor Rafael Santos Jiménez, Secretario del Comercio.

Dr. Santos Jiménez

El doctor Santos Jiménez venía desempeñando un cargo de Consejero de Estado.

La Secretaría del Comercio fué creada hace ya mucho tiempo, quedando sin cubrir a pesar de los numerosos candidatos que aspiraban a ella.

El doctor Santos Jiménez es miembro del Partido Acción Republicana.

Con esta Cartera del Comercio, y la del Trabajo concedida al doctor Rogelio Pina, los «marianistas» tendrán dos Secretarías en el Gabinete.

PUEDEN IR AL TRABAJO HOY LOS OBREROS LIBRES DEL PUERTO DE LA HABANA

Nos visitaron anoche los señores Ceferino Martínez, Lorenzo Pérez Villanueva y Manuel Camejo, miembros de la Directiva del nuevo gremio Unión de Obreros Libres del Puerto de la Habana, para que hagamos saber a sus compañeros que pueden acudir a trabajar hoy, miércoles, sin temor a agresiones, pues se han tomado las medidas oportunas para evitar aquéllas.

LANDA VUELVE A COMUNICACIONES; MIGUEL A. SUAREZ PRESENTO SU RENUNCIA

NOMBRADO EL DR. SUAREZ FISCAL DEL TRIBUNAL SUPREMO

Declara el Presidente que el conflicto de Comunicaciones se halla en vías de arreglo

El Consejo de Secretarios, en la sesión celebrada anoche acordó designar al doctor Miguel Suárez Gutiérrez, Fiscal del Tribunal Supremo de Justicia.

Dr. Gabriel Landa

El Dr. Suárez venía desempeñando la Cartera de Comunicaciones.

Al acordar el Consejo el nombramiento del doctor Suárez, éste que tomaba parte en la sesión, abandonó la Sala.

Dr. Miguel Suárez

Inmediatamente presentó la renuncia de su cargo de Secretario de Comunicaciones.

El propio Consejo designó al Dr. Gabriel Landa, actual Secretario de Hacienda, para el cargo de Secretario de Comunicaciones con el carácter de interino.

LOS FERROVIARIOS PIDEN AL PRESIDENTE QUE SOLUCIONE LA HUELGA DE COMUNICACIONES

Elementos de la Hermandad Ferroviaria conferenciaron ayer con el Presidente de la República sobre la huelga de Comunicaciones.

Fueron a solicitar de él, que interponga sus buenos oficios en provecho de la terminación del conflicto de Correos y Telégrafos.

El Presidente Mendieta respondió a los comisionados que su Gobierno tiene por norma resolver cuantos problemas confronta especialmente aquellos de carácter social.

Les manifestó que hasta ahora ha cumplido las tres bases fundamentales de su administración. Abrogación de la Enmienda Platt, Cuota Azucarera y modificación del Tratado de Reciprocidad Comercial con los Estados Unidos.

Dijo que no desconocía en modo alguno el conflicto de Comunicaciones, el cual está en vías de arreglo y añadió que para llegar al final del mismo se hace necesario la cooperación armónica de todos.

Los ferroviarios le pidieron al Presidente una Legislación sobre Transporte por Carretera, que evite la terrible competencia a los Ferrocarriles y en consecuencia la desaparición de éstos como industria.

Con el Presidente conferenciaron las Delegaciones números 2-3-4-5-6-7-8 y 14.

En su representación estaban los señores M. Martínez, M. Arias, P. Peña, J. Miranda, J. Tendaro, P. Chiricharano, M. Iglesias, J. Mederos, M. Bernal, A. González, F. Castellanos, R. García, M. Dopico y Julio Alvarez.

SOLICITANDO LA LIBERTAD DE COMPAÑEROS

En Palacio estuvo ayer una nutrida comisión de empleados en huelga de la Secretaría de Comunicaciones que solicitó del alcalde de La Habana doctor Miguel Mariano Gómez interfiera con el Presidente de la República para lograr la libertad de compañeros huelguistas presos.

APROBO AYER EL CONSEJO EL DECRETO QUE ESTABLECE EL DESCANSO DOMINICAL PARA TODOS LOS PERIODISTAS

Desde las seis de la mañana del domingo, hasta la misma hora del lunes no se podrá trabajar

Incluye a las estaciones de radio. Será promulgado hoy en la Gaceta el referido decreto

ANOCHE, el Consejo de Secretarios acordó, por unanimidad, aprobar el proyecto de Decreto-ley que establece el descanso dominical para los periódicos y estaciones de radio.

En el proyecto aprobado aparecen contenidas las enmiendas solicitadas por los periodistas en la entrevista celebrada con el Presidente de la República en horas de la mañana, y de la que nos ocupamos en la página tercera de esta edición.

El Decreto-ley aparecerá en seguida en la Gaceta, a fin de que surta efectos sin pérdida de tiempo.

Se espera que esté ya en vigor durante los días de la actual semana.

He aquí dicho Decreto-ley:

Carlos Mendieta y Montefur, Presidente Provisional de la República de Cuba, hago saber:

Que el Consejo de Secretarios ha aprobado y yo he sancionado lo siguiente:

Por cuanto: La Asociación de Repórters de la Habana (Círculo Nacional de Periodistas), ha venido gsetionando durante largo tiempo el establecimiento con carácter obligatorio del descanso semanal para el personal que presta servicios en la redacción de los periódicos.

Por cuanto: Dicha iniciativa ha sido secundada por la Asociación de la Prensa de Cuba, conviniendo ambas entidades en que la forma más eficiente y menos propicia a suscitar por el momento dificultades, consiste en la implantación uniforme y completa del día de descanso, previas las oportunas consultas tanto a los elementos del periodismo como a las empresas propietarias de los diarios de más circulación.

Por cuanto: Las dos citadas entidades periodísticas se han dirigido por diversos conductos al Gobierno en solicitud de medidas y disposiciones que dejen satisfecha la consabida aspiración, cuyo carácter de razonable y legítimo es indispensable reconocer como desde hace años lo han hecho otros países.

Por cuanto: Es propósito de actual Gobierno Provisional atender en cuanto sea posible los anhelos de las clases trabajadoras y cooperar por los medios a su alcance a su mejoramiento y bienestar, mereciendo entre dichas clases toda suerte de consideraciones los trabajadores intelectuales.

Por tanto: En uso de las facultades que le están conferidas por la Ley Constitucional de la República, oído el parecer del Consejo de Estado, el Consejo de Secretarios resuelve dictar el siguiente:

Artículo I.—Se establece con carácter obligatorio el descanso dominical para los redactores, repórters, empleados y todo el personal que presta servicios en los periódicos.

Artículo II.—No obstante lo dispuesto en el artículo precedente, los periódicos podrán mantener durante el día de descanso, el personal de servidumbre que se estime indispensable, tanto para la recepción de correspondencia, como para cuidar del orden y la limpieza del local.

Artículo III.—No podrá efectuarse trabajo alguno fuera de lo especificado en el artículo anterior, en las oficinas ni talleres de los periódicos, desde las seis de la mañana del domingo hasta las seis de la mañana del lunes, ni podrán distribuirse ni venderse durante todo el día del domingo más que las ediciones de los periódicos diarios correspondientes a la mañana del domingo, y las revistas publicadas con anterioridad a la citada hora de las seis de la mañana del domingo.

Artículo IV.—Ningún periódico que publicare una edición el domingo podrá publicar otra edición durante todo el día del lunes, y ningún periódico que publicare una edición el lunes podrá publicar otra el domingo. Pero a los efectos de este precepto, se entenderán periódicos distintos los que constantemente publicaren más de una edición diaria, y, por lo tanto, el hecho de haber publicado la edición de la mañana correspondiente al domingo, no impedirá la publicación de la edición de la tarde correspondiente al lunes. Los periódicos que se publiquen el lunes no podrán estar a la venta del público antes de las once de la mañana.

Artículo V.—Quedan sujetas a la disposición del presente Decreto-Ley, con arreglo a lo determinado en el artículo siguiente, las Estaciones de Radio, en cuanto se relacione con los periódicos del Aire y la transmisión de noticias, artículos, anuncios, propagandas comerciales y en general, todo lo que no se refiera a trasmisiones de carácter evidentemente artístico o científico.

Artículo VI.—El descanso dominical regirá para las Estaciones de Radio, desde las once de la mañana del domingo hasta las once de la mañana del lunes.

Artículo VII.—Las Empresas no podrán hacer descuento alguno al personal referido en el artículo Primero de este Decreto-Ley, por razón del descanso dominical que por el mismo se les confiere.

Artículo VIII.—Las infracciones del presente Decreto-Ley serán castigadas con una multa que en ningún caso será menor de 250 pesos ni excederá de 2,500 pesos, debiendo imponerse por cada reincidencia, por lo menos, el 50 por ciento de aumento sobre la anterior.

Artículo IX.—Las cantidades que se recauden por concepto de multas ingresarán en los fondos de la Caja de Retiro periodístico, y hasta que ésta se establezca, se considerarán ingresadas en la Administración de Hacienda en concepto de depósito.

Artículo X.—Hasta que se creen los Tribunales del Trabajo, las multas serán impuestas por los Jueces Correccionales.

Artículo XI.—El presente Decreto-Ley empezará a regir desde su publicación en la «Gaceta Oficial» de la República.

POR TANTO: Mando que se cumpla y ejecute el presente Decreto-Ley en todas sus partes.

Dado en el Palacio de la Presidencia, en La Habana, a los veintiocho días del mes de agosto de mil novecientos treinta y cuatro.

Carlos Mendieta, Presidente de la República; **Pelayo Cuervo**, Secretario de Gobernación e interino del Trabajo.

APARECERA HOY EN LA «GACETA OFICIAL» EL DECRETO-LEY DEL DESCANSO DOMINICAL PARA LOS PERIODISTAS

Al terminarse el Consejo de Secretarios fueron informados los repórters palatinos que hoy mismo será insertado en la «Gaceta Oficial», para que surta sus efectos desde esa fecha, el Decreto-Ley estableciendo el descanso dominical en los periódicos y estaciones de radio.

UN HURACAN AZOTA LA COSTA DE FREEPORT

FREEPORT, Texas, agosto 28. (AP.)—Un huracán procedente del Golfo asoló la costa esta mañana temprano, adentrándose unas seis millas hacia el sur de Freeport. El viento llevaba una velocidad de noventa millas por hora. Según los informes recibidos, los pueblos de la costa han puesto barricadas en las viviendas y en los establecimientos y muchos de los habitantes buscan abrigo tierra adentro después de los avisos que han recibido.

EL NUEVO SECRETARIO DEL TRABAJO DR. PINA, NO CREE NECESARIAS EN ESTE PAIS LAS LUCHAS DE CLASES

Pide a todas las clases del pueblo que cooperen a resolver sus conflictos y a que subsistan la paz y la justicia que el país reclama. Hoy tomará posesión de su nueva Cartera

Dr. Rogelio Pina

HOY tomará posesión de la Cartera del Trabajo el doctor Rogelio Pina, que venía desempeñando el cargo de Secretario sin Cartera, como representante en el Gobierno del Sector Marianista.

La Secretaría del Trabajo se hallaba vacante desde la renuncia del doctor Miguel Suárez Gutiérrez, que luego pasó a ocupar de Cartera de Comunicaciones.

El doctor Pina fué nombrado anoche por el Consejo de Secretarios.

La Subsecretaría le ha sido encargada al doctor J. García Pedrosa.

El nuevo Secretario hizo ayer a los periodistas de Palacio las siguientes declaraciones:

«Al ocupar la Secretaría del Trabajo por la solicitud insistente que tanto me honra, del Honorable señor Presidente de la República, abandonando la placidez de una Secretaría sin cartera con la que me encontraba tan bien avenido, creo conveniente hacer las siguientes declaraciones.

«Dándome cuenta de las dificultades de la hora presente no he querido aparecer remiso en el cumplimiento del deber que a todo cubano incumbe de servir a la Patria de buena fe, sacrificándole la tranquilidad, el bienestar y hasta la vida, si preciso fuere. Ni siquiera me arredra la posibilidad del fracaso, siempre que me sea dable demostrar que en mis funciones no me guiará ningún móvil personal o mezquino, sino los altos intereses de Cuba, tan urgida de que sus hijos laboren por ella, serenen sus pasiones y busquen la fórmula de entendimiento necesaria para que pueda cristalizar el anhelo constructivo que a todos nos impulsa, aún a los más radicales e intransigentes».

No voy a esbozar programas ni a hacer ofrecimientos; haré desde la Secretaría del Trabajo lo que permitan las circunstancias. Reclamo solamente el generoso concurso de su personal burocrático y demás Centros del Gobierno, el de la prensa periódica y sobre todo el de patronos y obreros, seguros como deben estar de que para todos habrá justicia imparcial y probidad.

Esta Secretaría no debe ser un centro político, sino laboratorio de ideas y de hechos sociales, fragua y yunque en que se forje la nueva estructuración económica y social que los tiempos demandan. Pero para realizar este ideal hoy que contar con el tiempo y la cooperación y buena fe de las fuerzas sociales en presencia. Siendo el capital y trabajo factores inseparables en la producción y en el disfrute de la riqueza, no deben ser nunca antagónicos. No hay razón para que no se entiendan si se emplea el común denominador de la justicia. Constituyen los términos de una ecuación que debe igualarse en el resultado. De la comprensión de esta verdad tan indiscutible depende la paz y la felicidad del hombre en todas partes.

Precisamente los cubanos nos encontramos en mejores condiciones que ningún otro pueblo para resolver este magno problema dentro de los principios democráticos, de los cuales es una natural y justa consecuencia.

Tenemos un suelo fértil y rico, habitado por un pueblo inteligente y laborioso; nos encontramos situados en el lugar más privilegiado del planeta, como si hubiéramos sido escogidos por la Providencia para que dos continentes derramen sobre nosotros sus dones más preciados y sirvamos de unión a dos civilizaciones; necesitamos solamente consolidar la paz y el orden e incrementar nuestra cultura general y técnica, con lo que llegaremos a cumplir la justa aspiración de ser los verdaderos y únicos dueños de nuestra tierra.

Mientras tanto, no hay razón para que en Cuba existan luchas de clases, si procedemos con sensatez y patriotismo. Confíese en el desinterés y serena energía del Presidente Mendieta. Ayuden patronos y obreros a resolver sus conflictos. Lo pide todo el pueblo cubano, deseoso de afianzar el régimen democrático y opuesto en su casi totalidad a cualquiera otro minoritario y de tiranía, incompatible con nuestras tradiciones y desenvolvimiento histórico.

El nuevo Tratado de Reciprocidad y demás medidas de gobierno irán consolidando el bienestar económico ya iniciado y harán fácil a la Secretaría del Trabajo el rápido mejoramiento de las clases trabajadoras, política indispensable para que aumente el bienestar y la cultura de los más y para que el terrícola sea el principal beneficiario en la explotación de la riqueza cubana.

Con el mayor encarecimiento y candor invito a todas las clases del pueblo para que cooperen en la obra de paz y de justicia que el país reclama.

Hijos y mujeres de extranjeros

UNA comisión de esposas e hijos (desde el de pecho hasta el que ya va comprendiendo lo incomprensible...) de extranjeros desplazados del trabajo por la Ley del 50% nos ha visitado: la trajo a nosotros el fogoso compañero de prensa, Director de «El Fuego», Emilio Cancio Bello que nos dijo:

—Vean esto. Mujeres y madres cubanas, hogares cubanos que sostenían extranjeros; millares de mujeres nacidas en Cuba y de niños nacidos en Cuba, no comen por el delito de tener su padre cubano, pero nacido en el extranjero, ni más ni menos que todos los demás cubanos. Es decir, que estos niños y estas mujeres no han cometido más delito que ese, ser niños y ser mujeres; los amparaban de la miseria padres y esposos extranjeros y los demás cubanos, nosotros, los imposibilitamos para defender a estos cubanos indefensos.

..Pueden hacer una manifestación de millares de niños y mujeres y deben hacer la revolución que aún no se ha hecho; la del sentimiento cubano por los principios de justicia y de amor a sus semejantes...

Y Cancio Bello hablaba y hablaba fogosa, atropelladamente, con el rostro enrojecido por su ardimiento juvenil, emotivo y hondo.

ULTIMA HORA

A la hora del cierre de esta edición—tres de la madrugada—se encontraba el doctor Gabriel Landa reunido con una nutrida representación de empleados huelguistas de Comunicaciones, tratando de hallar una fórmula de solución al grave conflicto planteado a Correos y Telégrafos.

El debate se está desarrollando en forma cordial y el Dr. Landa espera poder solucionar hoy la huelga.

LLEGO AYER UNA NUEVA REMESA DE PLATA ACUÑADA POR VALOR DE UN MILLON DE PESOS

Conforme a lo anunciado, ayer, por el ferry «Joseph R. Parrot» llegó una nueva remesa de plata acuñada, consistente en un millón de pesos. La valiosa mercancía fué trasladada en camiones del Ejército debidamente custodiada, a la Tesorería de la República.

El Consejo de Secretarios dió su aprobación anoche al decreto removiendo el Ministerio Fiscal

La reorganización quedará promulgada—para que surta sus efectos—el día 30 del actual. El Consejo designó también los jueces de cuarta clase. Cesante el Dr. Juan Torrens

Como se había venido anunciando el Consejo de Secretarios aprobó ayer el proyecto de Reorganización del Ministerio Fiscal.

Esta tarde, según se dijo en Palacio, será ofrecido a la publicidad el Decreto-Ley cuya promulgación quedará hecha por medio de la Gaceta Oficial, el día 30 del actual.

Conjuntamente con la reorganización fiscal aparecerá en la Gaceta la lista contentiva de los nombramientos de jueces de cuarta clase.

Se ha sabido, sin embargo de la reserva que se guardó ayer en Palacio sobre la reorganización, que los abogados fiscales del Tribunal Supremo y de la Audiencia de la Habana han sido ratificados.

Como se sabe, el Consejo nombró anoche Fiscal de ese alto Tribunal al doctor Miguel Suárez ex-Secretario de Comunicaciones.

En la Audiencia serán nombrados además los señores Ponte y Mosqueda para abogados fiscales.

Para Pinar del Río ha sido designada la doctora Herryman.

Todos los Fiscales de Matanzas están ratificados.

Para Santa Clara, se designan a los doctores Espinosa e Inclán, quedando en su cargo el Jefe actual de los fiscales.

En Camagüey: ratificados los actuales y nombrado el doctor Freyre, en lugar del doctor Vidaurreta que pasa a la Habana.

En Oriente es declarado cesante el doctor Juan Torrens, desempeñando su plaza el doctor Pagliery.

Rionda no es partidario del precio mínimo

Lo mejor es que la Corporación Exportadora de Azúcar controle los embarques a los E. Unidos

Sobre la posible fijación de un precio mínimo para el azúcar se pronunció anoche el señor Secretario de Agricultura, ingeniero Carlos de la Rionda, cuando fué interrogado en Palacio al respecto.

Dr. C. M. Rionda

Dijo que lo mejor será, para impedir la especulación en provecho del extranjero, que la Comisión Exportadora del Azúcar, que controla los embarques, haga estos de manera escalonada y de acuerdo con las necesidades físicas del mercado comprador.

EXIJA el SUPLEMENTO en ROTOGRABADO con esta EDICION

Arrestados dos miembros de la banda que se dedica a exigir cantidades a los comerciantes

El Cónsul de China denunció el hecho, por cuyo motivo fueron arrestados dos jóvenes. Uno de ellos confesó el delito. Habían exigido dinero bajo amenazas de dinamitar los establecimientos.

Pedro Pablo Caparó Martínez, de la Habana, de 19 años de edad, vecino de Prensa número 19, en el Cerro y Silvestre Suárez, mayor de edad y sin domicilio, miembros de una tenebrosa banda, que se dedica a realizar exigencias de dinero al comercio de la Habana, amenazando con dinamitar los establecimientos, caso de no acceder, fueron detenidos anoche por la Policía.

LA CONFIDENCIA

El Cónsul chino en la Habana se entrevistó en la mañana de ayer con el Jefe de la Policía Nacional, dándole cuenta de las actividades de la citada banda, pues varios de sus compatriotas establecidos en esta capital, habían sido objeto de la atención de los desconocidos, quienes los habían amenazado con perjudicarlos en sus comercios si dentro de un plazo por ellos señalado, no les entregaban determinada cantidad de dinero. En sus amenazas llegaron a indicarles que tenían que abandonar el país.

LAS ORDENES DICTADAS

El Teniente Coronel Pedraza, por medio de su ayudante, Capitán Bernardo García, dió a conocer personalmente a todos los Capitanes de Estaciones e Inspectores de Distritos las actividades en la Habana de los desconocidos, a fin de que realizaran minuciosa investigación y procedieran rápidamente contra los que apareciesen culpables de los hechos denunciados.

EN ESPERA DE LOS DE LA BANDA

Anoche el Capitán Cándido Hernández, al mando de la Séptima Estación, enterado de que los sujetos de referencia habían hecho exigencias a los asiáticos Gen Sen Long y Mario Un, propietarios de la sedería «La Orquídea», situada en Belaoaín 24, a quienes enviaron una carta firmada por «K. K. K. Internacional», dispuso que los vigilantes 474 y 1905, establecieran vigilancia en el expresado comercio en espera de que los desconocidos fueran en busca del dinero que ya les había sido ofrecido por los asiáticos.

EL ARRESTO DE LOS ACUSADOS

Serían las once de la noche, aproximadamente, cuando dos jóvenes se presentaron en el establecimiento, siendo arrestados y conducidos a la Séptima Estación, donde se pudo comprobar que habían sido los mismos que en días pasados se presentaron ante los asiáticos exigiéndoles dinero. También realizaron dichas exigencias al comercio español de dicha demarcación, y de otros lugares, según investigaciones realizadas por la policía. Los detenidos son Caparó y Suárez.

ARRESTO DE UN CHOFER

Desde ayer tarde estaba circulado el auto B.M. 702, en el que viajaban los individuos que tales hechos realizaban, por lo que fué arrestado el chofer que lo conducía, nombrado José Luís Travieso Hernández, vecino de Vives 155, quien declaró que el día 23 encontrándose en Belascoaín y Gloria, se le presentaron dos individuos, de los que reconoce a Caparó, llevándolos a Trocadero y Aguila, Galiano y Barcelonas, a Prado y Teniente Rey y otro lugares, dejándolos en un establecimiento contiguo a ésta última esquina. Se enteró que los desconocidos pertenecen a la Ku Klux Klan Internacional, y que exigen dinero a los comerciantes, por lo que trató de denunciar el caso, pero no se atrevió a ello, temeroso de una venganza.

LO OCUPADO

Registrados los detenidos, se ocupó a Caparó un carnet de dicha asociación secreta y una carta acreditándolo como comisionado especial de la K. K. K. Internacional. Interrogado, manifestó ser cierto que pertenece a la referida asociación secreta y que esta había enviado una carta a Sen Long, exigiéndole dinero y como se negara a ello, le daban plazo de 30 días para que abandonara el país. Anoche acudió al establecimiento para conocer la contestación que se daba a la misiva, siendo detenido por la policía.

Pablo Caparó, arrestado anoche por ser miembro de la asociación secreta K.K.K. (Ku Klux Klan) Internacional, que se dedica en esta capital a exigir dinero al comercio bajo amenazas de dinamitar los establecimientos.

Operado de nuevo el Dr. G. San Martín

Hubo necesidad de abrirle ayer, por segunda vez, el abceso que padece en una mano

Ha sufrido nueva intervención quirúrgica el ex-Presidente de la República Dr. Ramón Grau San Martín, quien, como es sabido, hace días fué operado de un abceso en una mano, el cual hubo necesidad de abrirle ayer, por segunda vez, dado que no se producía mejoría.

Con tal motivo, se comprendera que el estado del doctor Grau San Martín no es todo lo satisfactorio que fuera de desear.

Asisten al ilustre hombre público el Dr. Stincer, en sustitución del Dr. Presno, que se encuentra ausente, y el doctor García Casariego.

SOLUCIONADA LA HUELGA DE PANADEROS EN CIENFUEGOS

CIENFUEGOS, agosto 28. (Por Radio).—A las seis de esta tarde ha quedado solucionada la huelga de panaderos del establecimiento «Caunao», cuyo propietario Lino Menéndez ha aceptado en todas sus partes las bases de los obreros.

SUMARIO DE ESTA EDICION

	Páginas:
Anuncios Clasificados	13-14-15
Asociación de Repórters	5
Audiencia	2
Barcos que se esperan	8
Cables	16
Cables de España	9
Cartel del Día, (Teatros y Cines)	6
Católica. (Cultos para mañana e información general).	14
Columna Editorial	3
Comunicaciones	3
Consejo de Secretarios	2-3
Crónica Habanera. (Social)	5-7
Crucigramas	4
Defunciones	8
Ejército Constitucional	2-7
Escenario y Pantalla. (Crítica)	6
Estado del Tiempo	8
Farmacias de Turno	4
Gacetillas	6
Guanabacoa al Día	5
Habaneras	4
Matanceras	4
Mercantil	12
Música y Músicos	6
Obras Públicas	2-8
Palacio	2
Política	13
Puerto	8
Pasajeros por la vía aérea	5
Radiotelegramas	13
Secretaría del Trabajo	3-8
Sanidad	2
Sociedades Españolas	4
Sports	10-11
Viboreñas	7
LECTURAS:	
Bromas y Veras, (por Joaquín Aristigueta)	8
¿Habrá crisis?, (por León Ichaso)	9
La posición internacional de Alemania, (por Janner A. Pollvck)	2
La cura del silencio	3
Política comercial, extraña de los pueblos, (por Luis García Guijarro)	9
Una estupenda legalidad, (por Juan Antiga)	16
Vida Mundial, (por Tiburcio Castañeda)	16

Comenzará hoy el estudio del preferencial azucarero que se obtuvo en el nuevo Tratado

El doctor Roberto Netto y Pedro Arango han sido cimisionados para proponer las medidas de control del azúcar y tabaco. Se proyecta un pequeño impuesto de exportación al azúcar

UNA breve conferencia sostuvo anoche el Presidente de la República, a presencia de los Secretarios de Hacienda y Agricultura, con el doctor Roberto Netto, Presidente de la Comisión del Tratado de Reciprocidad y el señor Pedro Arango, Jefe de la Sección de Exportación Comercial de la Secretaría de Agricultura.

El asunto que reunió a los funcionarios citados fué la importante cuestión del preferencial azucarero, obtenido por mediación del nuevo Convenio Comercial con los Estados Unidos.

El doctor Netto ha presentado un plan estableciendo las medidas del caso para controlar la producción de azúcar, la del tabaco y en general de aquellos productos del suelo de Cuba que gozan del preferencial del arancel americano, y a los cuales se les ha fijado cuota de entrada en dicho país.

Las proposiciones del doctor Netto tienden a evitar que los beneficios conseguidos para los frutos cubanos, en particular el azúcar redunden en provecho del especulador americano y no del productor cubano.

A más de las medidas de control, que se estiman necesarias por el doctor Netto y cuya implantación propicia el Gobierno, se establecerá el precio mínimo para el azúcar.

Es posible que también—y esta es una impresión recogida en círculos oficiales—el Gobierno proceda a crear un pequeño impuesto sobre las exportaciones de azúcares, a fin de que el Estado reciba algún beneficio en esta vasta negociación tan provechosa a los azucareros de Cuba.

En la conferencia de anoche se llegó al acuerdo de que hoy mismo se comience el estudio del Preferencial, acorde con el Instituto del Azúcar y bajo la dirección de la Secretaría de Agricultura.

Los señores Netto y Arango tienen a su cargo todo lo relativo a dicho estudio.

EL ENCARGADO DE NEGOCIOS DE ESPAÑA VISITO ANOCHE AL PRESIDENTE MENDIETA

Con el Presidente de la República celebró ayer una larga conferencia el señor Miguel Spelius, Encargado de Negocios de la República Española en la Habana.

Fué acompañado hasta Palacio por el Introductor de Embajadores.

Manifestó a los periodistas el diplomático español que había ido a tratarle al Presidente de la República sobre asuntos relacionados con la Embajada de su país.

CHARLES PEMBERTON, JEFE DE VIGILANCIA DE LA ADUANA DE LA HABANA

Anoche firmó el Honorable Presidente de la República, coronel Carlos Mendieta, un decreto designando al señor Charles Pemberton, figura de limpia ejecutoria y de altos prestigios revolucionarios, Jefe del Servicio de Vigilancia de la Aduana de la Habana.

Con este nombramiento se viene a premiar la desinteresada y eficiente labor que rindiera el señor Pemberton en la lucha denodada que mantuvo contra la tiranía.

RODRIGUEZ FUENTES Y J. GARCIA, SUBSECRETARIOS DE JUSTICIA Y TRABAJO

El doctor Manuel de Jesús Rodríguez Fuentes, que ha venido desempeñando el cargo de Subsecretario del Trabajo, fué designado ayer, por el Gobierno, para ocupar la Subsecretaría de Justicia.

El doctor Rodríguez Fuentes estuvo ayer tarde en Palacio y su visita está relacionada con el nombramiento que acaba de recibir.

GARCIA PEDROSA, SUBSECRETARIO DEL TRABAJO

Para ocupar la Subsecretaría del Trabajo ha sido designado el doctor J. García Pedrosa, joven abogado, muy entendido en cuestiones sociales.

Un incendio destruyó todo un distrito petrolero argentino, valuado en millones de pesos

Infinidad de muertos y heridos. La población huye despavorida. Comunicaciones interrumpidas

BUENOS AIRES, agosto 28. (AP.) La ciudad de Campana se encuentra esta noche sumida en el terror. Durante más de doce horas un monstruoso incendio ha arrasado el distrito petrolero. Se han registrado infinidad de muertos y muchísimos heridos. Han desaparecido muchas personas y la población huye despavorida, aunque según los últimos informes la conflagración no se ha extendido a los distritos de residencias ni comerciales.

Mientras los civiles empaquetan sus pertenencias y se preparan a huir, cientos de bomberos de otras ciudades de la Argentina llegan a la comunidad devastada en camiones y ferrocarril. El transporte y las comunicaciones se encuentran interrumpidos. Es muy difícil obtener informaciones fidedignas acerca de la situación. Una tremenda columna de humo pende sobre la ciudad haciéndose visible en varias millas a la redonda.

Se estima que propiedades valuadas en varios millones de pesos han quedado convertidas en cenizas.

MAS DE CINCO MILLONES DE DOLLARES DE PERDIDAS

BUENOS AIRES, agosto 28. (AP).—Con motivo del incendio que se ha registrado en la Gasoline Distilling Tank National Oil Company, afiliada a la Standard Oil en la Campaña, ocurrieron explosiones que provocaron otros incendios y causaron daños que se calculan en más de cinco millones y medio de dólares. Dos personas perdieron la vida, otras dos desaparecieron y dos se encuentran en gravísimo estado. Además hay otros doce heridos menos graves y setenta personas han sido asistidas en el hospital de lesiones.

PRINCIPIO DE INCENDIO EN LA GALLETERIA «LA BALEAR»

Esta madrugada a las dos, ocurrió un principio de incendio, en la galletería «La Balear», situada en Neptuno y Espada, propiedad de Juan S. Eliakim.

Dicha casa está contigua a la panadería, propiedad de Domingo Riveras, donde noches pasadas estalló una bomba, que destruyó parte de la puerta metálica.

El fuego se produjo en la chimenea, debido a la gran cantidad de carbón que tenía el horno.

El hecho se estimó casual, no apreciándose daños.

M.E.C.D. 2016

SURTE EFECTO DESDE HOY EL DECRETO-LEY REBAJANDO EL IMPUESTO A LOS CIGARRILLOS

DIARIO DE LA MARINA

Fundado en 1832

Dirigido hasta 1919 por D. Nicolás Rivero y Muñiz

OFICINAS: HABANA, PRADO 103.—NEW YORK: Joshúa B. Powers Inc. 220 E. 42nd. St.

Editado por la Cía. DIARIO DE LA MARINA (S. A.) cuyo programa consiste en la defensa de los intereses generales y permanentes de la Nación cubana, de los especiales de la Colonia española establecida en la misma y de la unión y armonía entre los diversos elementos que conviven en el país.

—Art. 1o. de los Estatutos.

Teléfonos del DIARIO

Dirección . . . M.3577
Administración . M.7911
Suscripciones . M.7911
Quejas M-7911
Clasificados . . A.3333
Jefe Redacción . A.3205
Redacción . . . M-7913
Sports M.7912
Agcia. Marianao FO.7380
» Guanabacoa XO.1584

PRECIOS DE SUSCRIPCION AL «DIARIO DE LA MARINA»

Habana y Provincias

Mes . . . . $ 1.20
Trimestre . . » 3.25
Semestre . . » 6.25
Año . . . . »12.00

Extranjero

Trimestre . $ 4.25
Semestre . » 8.00
Año . . . »15.00

Edición Dominical (Para el extranjero solamente)

Semestre . $ 3.00
Año . . . » 5.00

El Ejército sostuvo fuego con una partida de bandoleros, cuyo jefe fué herido en el tiroteo

La detención la efectuaron miembros de la Policía de Sancti Spíritus. El bandolero, que se ha fugado várias veces, dice que se escapará esta vez también. Mejora el estudiante Sánchez

El Cuartel General del Ejército facilitó ayer los siguientes partes oficiales:

El Teniente Aldama, desde Sancti Spíritus, ha informado al Cuartel General del Ejército Constitucional que el vecino de la finca «Camino del Negro», Luis Quintero, fué asaltado por un grupo de individuos, los cuales le robaron un revólver, una escopeta y algún dinero, disparando sus armas sin lesionar a ninguno de los familiares. Fuerzas del Ejército y de la Policía los persiguieron, logrando capturar al que fungía de jefe de la partida, nombrado Perfecto Díaz Horta o Juan Pérez García, resultando éste herido en el tiroteo que se produjo y en el que, además, fueron detenidos Luis Castillo Dueñas y Ramón Montero, todos vecinos de Sancti Spíritus.

A Díaz Horta se le ocupó un revólver Smith con 4 cápsulas disparadas y también 11 cápsulas sin disparar, y a Castillo la escopeta del asaltado. Perfecto Díaz es prófugo de Presidio y de la Cárcel de Sancti Spíritus, y tiene pendientes procesos por delitos graves, entre ellos el de homicidio.

SANCTI SPIRITUS, agosto 28. (Correspondencia entregada a mano).—Con motivo de haberse recibido en esta ciudad la noticia de que una partida de salteadores capitaneada por el ex-presidiario Perfecto Díaz Horta, merodeaba por estos contornos, el Capitán de la Policía Oscar Carbonell, ordenó a los vigilantes de ese cuerpo, José Antonio Toledo, Antonio Marín Martínez y Rafael Medinilla, saliesen en persecución de los foragidos. En esta labor secundó admirablemente a los policías el empleado del Municipio, señor Tomás de León.

Apenas las mencionadas autoridades iniciaron la búsqueda del cabecilla Díaz Horta, encontraron a éste en un solar de la calle de Paseo, dentro de una «sepultura» hecha exprofeso por él y sus «correligionarios», la cual estaba cubierta con tallos de plátanos. En el instante de ser sorprendido el delincuente Díaz Horta, hizo ademán de sacar el revólver, lo cual evitó el vigilante Toledo al maniatarlo inmediatamente.

El delincuente estaba herido en un muslo, por haber sostenido poco antes un encuentro con los soldados del ejército Marcos Rosa y Manuel García Prado.

Este magnífico servicio prestado por la policía espirituana es comentado con el mayor entusiasmo por todos los vecinos de esta comarca, toda vez que se les ha librado de un enemigo terrible. Sin embargo, el malhechor Perfecto Díaz Horta dice que así como se fugó varias veces de la prisión logrará fugarse en fecha próxima.

UN HERIDO QUE MEJORA

El joven estudiante Jorge Sánchez Bonachea, que hace pocos días se hirió casualmente al examinar un revólver, se halla muy mejorado. Dicho joven es hermano del Teniente de la Policía espirituana Ramón L. Sánchez Bonachea.

Desde los primeros momentos fué conducido a la Clínica «Los Angeles», en cuyo lugar le practicó una difícil operación el doctor Santiago Echemendía García, a quien auxiliaron los doctores Miguel P. Rodríguez y Félix García Rodríguez. También se le hizo una transfusión de sangre, que le fué facilitada por su hermano Raimundo.

El accidente de tan distinguido joven ha servido para patentizar la estimación de que disfruta en esta villa. Serra Carbonell. CORRESPONSAL.

PALACIO

EL DOCTOR DIAZ CRUZ DICE:

Hablando ayer con los repórters palatinos el doctor Mario Díaz Cruz, Secretario sin Cartera, sobre el atentado de que fué víctima en la madrugada de ayer, manifestó que le parece raro haber sido escogido por los terroristas, quienes colocaron en la puerta de su hogar una potente bomba de dinamita que lesionó a un hijo suyo y produjo grandes destrozos en el edificio.

Dijo el doctor Díaz Cruz que no tiene enemigos, aparentes al menos, desvirtuando la posibilidad de que ello se deba a cuestiones políticas.

EL TURISMO EN VARADERO

En la Secretaría de la Presidencia hizo entrega ayer el señor Alberto Crusellas, Presidente de la Comisión del Turismo, de un largo informe sobre las conveniencias de construír sin pérdida de tiempo la carretera que va de Cárdenas a Coliseo entroncando con la vía central y el tramo que queda unido a Varadero, facilitando el acceso a dicho lugar.

Expresa en su informe el señor Crusellas que el camino a Varadero será de una gran atracción para los turistas que acudirán continuamente a las playas azules de ese paraje incomparable.

Dice también el informe que el millonario Dupont, que reside en Varadero ha prometido construír un campo de aterrizaje para aviones de gran porte, en dicho lugar.

REPOSICION

Por orden del Sr. Presidente de la República, ha sido repuesto en el cargo de «Servicio Secreto del Palacio Presidencia», el ex-teniente del Ejército Nacional Sr. Carlos Méndez Sánchez, persona competente al cargo; dicho oficial perdió su carrera en la Revolución de Febrero de 1917, manteniéndose siempre contrario al Gobierno tirano de Machado desde 1925, haciendo campaña política para la Alcaldía pr el doctor Miguel Mariano Gómez y después desde el año 1927 en el Nacionalismo al lado de los coroneles Mendieta y Méndez Peñate.

DOS FIESTAS CELEBRO EL CONJUNTO REVOLUCIONARIO

SANTA CLARA, agosto 28. (Por correo). DIARIO. Habana.—Dos grandes fiestas políticas celebraron los adictos al Conjunto Revolucionario (menocalistas) de las Villas, el domingo en la tarde. La primera, organizada por el rico industrial Ramón Trinidad Velasco, en el pueblo de Ranchuelo, y la segunda, organizada por los hermanos Martínez Fraga, en el pueblo de Cabaiguán. En ambas fiestas fué grande el entusiasmo y extraordinario el número de concurrentes, los que daban vivas al jefe nacional del Partido, General Menocal, habiendo hecho uso de la palabra varios oradores, quienes fueron muy ovacionados por sus exhortaciones patrióticas.—Armando A. Machado, Corresponsal.

Un acusado de comunista fué absuelto ayer

Se celebró en el mismo tribunal el juicio contra un ex teniente a quien ocuparon algunas armas

El joven Celso Corvillón Ortega, compareció ayer ante la Sala de Urgencia de la Audiencia habanera, para ser juzgado por infracción del decreto 292 de 16 de junio de este año, acusado de haber cometido un delito contra la estabilidad de la República, ya que, según aparecía de las actuaciones sumariales, se dedicaba a hacer activa propaganda comunista en este país, pagado con dinero del Soviet Ruso, e incitando a la huelga. El Fiscal le pedía un año, ocho meses y un día de prisión en Isla de Pinos, pero, practicadas las pruebas, entre ellas las aportadas al Tribunal por su defensor, Dr. Dionisio López Fundora, hubo de retirar la acusación, pidiendo su absolución. Y la Sala, de acuerdo, aceptó la inocencia de Corvillón y dictó providencia disponiendo su inmediata libertad, la que se cumplió.

La propia Sala de Urgencia, a instancia del Dr. Dionisio López Fundora, ha sobreseído libremente y dispuesto la libertad, sin que, desde luego, llegara a juicio oral las causas, en los procesos seguidos a Benjamín Bouza, por propaganda comunista; a Justo Barroso, Sirio García Muñoz, y Delio Carballo, por incitación a la huelga en Santiago de las Vegas y actos de sabotaje y a Manuel Moreno Camba, de Guanabacoa, por incitación a la huelga.

NO COMETIO SABOTAJE

Que Ceferino González no cometió el delito de sabotaje de que lo acusara el Fiscal, —y que le pidió seis meses de prisión en Isla de Pinos—, lo resolvió así la Sala de Urgencia, en sentencia dictada ayer, con la ponencia del Magistrado Dr. Ceferino Sainz de la Mora, disponiéndose, por consiguiente, la libertad del supuesto reo, que fué defendido por el Dr. Carlos M. Estévez.

TENIENTE DE POLICIA ACUSADO

El ex-teniente de la Policía Nacional Francisco Mesa Morales fué juzgado ayer por la Sala de Urgencia, por delito contra la estabilidad de la República, por habérsele ocupado varias armas en su domicilio. El Fiscal interesó se le impusiera la pena de seis meses de prisión; la defensa, a cargo del Dr. Fernando Busto, solicitó la absolución. El juicio quedó concluso para sentencia, la cual será conocida hoy.

NUEVO LOCAL DE URGENCIA

A partir del 3 del entrante mes de septiembre, —próximo lunes en que habrá terminado el período de vacaciones,— la Sala de Urgencia celebrará sus actos en el local de la Biblioteca de la Audiencia. Y, más adelante, los celebrará en el local que ocupaban las Oficinas de la Cárcel y Vivac, —bajos del edificio de la Audiencia—, que ya está siendo adaptado convenientemente por la Secretaría de Obras Públicas.

Invitada Sanidad para asistir a cinco importantes Congresos que se celebrarán en 1934-35

Tendrán lugar en Venecia, El Cairo, Bruselas, París y Londres, para tratar sobre Electroradiobiología, Accidentes y otras enfermedades del Trabajo, Seguro de Vida y Prensa Médica

Bajo la presidencia del Marqués Guglielmo Marconi, actual Presidente de la Academia Real de Italia y del Consejo Nacional de Investigaciones, se celebrará del 10 al 15 de septiembre próximo en la ciudad de Venecia, Italia, el Primer Congreso Internacional de Electrorradiobiología.

Para este Congreso, como para otros que han de celebrarse próximamente y de los que damos cuenta a continuación, ha sido invitada la Secretaría de Sanidad y Beneficencia.

EN BRUSELAS, JULIO DE 1935

En la ciudad de Bruselas, en julio del año próximo, tendrá lugar el VII Congreso Internacional de Accidentes y Enfermedades del Trabajo. Lo presidirá el doctor Gilbert. Los trabajos de la Comisión Permanente de Accidentes del Trabajo serán coordinados con los de la Comisión Internacional de la Medicina del Trabajo, comprendiendo las labores del Congreso ponencias libres y oficiales, divididas en tres Secciones: Cirugía, Enfermedades Profesionales y Sección Mixta.

Entre nuestros profesionales médicos existe interés por dicho Congreso.

EN EL CAIRO, DICIEMBRE DE 1935

En el Cairo, Egipto, durante el mes de diciembre del año próximo, se llevará a cabo el V Congreso Internacional de Cirugía de las Paratiroides.

EN PARIS, OCTUBRE DE 1934

Del 18 al 20 de octubre próximo, bajo la Presidencia de los Profesores Mayor, de Bruselas y Etienne, de Nacy, tendrá lugar en París, Francia, el III Congreso de la Prensa Médica Latina.

EN LONDRES, JULIO DE 1935

En la ciudad de Londres, en Julio del año entrante, tendrá efecto el Congreso Internacional de la Medicina del Seguro de Vida. Lo presidirán los Profesores Langdon Brow y Leeper.

Una niña de 9 años fué muerta por un camión

Cumplía años el mismo día. El chofer fué libertado, por no ser responsable del accidente

En el Hospital Municipal falleció ayer tarde la menor Micaela Carracedo Ramos, de 9 años de edad y vecina de Villanueva y Luyano, a consecuencia de los traumatismos que le produjera al arrollarla en la esquina de Fábrica y Rodríguez, el camión C. P. 968, que conducía Catalino Menéndez Villar, natural de España, de 53 años de edad y vecino de San Agustín número 14, que fué detenido.

LIBERTADO

Tanto el acusado como los testigos presenciales del lamentable accidente, declararon ante el Juzgado de Instrucción de la Sección Quinta que conoció del hecho, que el mismo había ocurrido por imprudencia de la menor, siéndole imposible al chofer el evitar el hecho. Con tal motivo el chofer Villar fué puesto en libertad, entregándose el cadáver de la niña a su tía la Sra. Elena Arencibia Vargas, vecina de Luyanó 85.

Ayer mismo la menor cumplió los nueve años, según informaron sus familiares.

LA SRA. CARMELA NIETO HACE UNA ACLARACION

Nos suplica nuestra estimada compañera en el periodismo, la señora Carmela Nieto de Herrera, que aclaremos un error de nombres habido al publicarse en algunos periódicos varios nombramientos para ocupar recientes cargos públicos.

Ella nos dice que quien ha sido nombrado por la Comisión de la Defensa del Tabaco de Cuba y su Propaganda en los Estados Unidos, es el señor Angel González del Valle, que embarcará en estos días a ese objeto, no así Carmela Nieto, que no puede en estos momentos abandonar la Habana por sus ocupaciones de siempre, y por estar, además, ocupándose de los trámites de su reclamación por detentación de terrenos y daños ante nuestra capitalino Tribunal de Sanciones.

Está complacida la culta camarada y nos felicitamos de verla seguir entre nosotros.

EL ONOMASTICO DEL DOCTOR ACOSTA

El doctor Agustín Acosta, Secretario de la Presidencia, celebró ayer su onomástico, recibiendo por tal motivo millares de mensajes de felicitación.

Satisfecho el Cuartel General de la actitud de las fuerzas durante la última conspiración

Continúan los preparativos para los festejos del día 4 de septiembre. En la Fortaleza de La Cabaña se quemarán fuegos artificiales. Se dispararán morteros y cañonazos

Por circular número 26 de fecha de ayer el Cuartel General del Ejército hace constar que se muestra complacido por la serena actitud de las fuerzas armadas de la República, demostrada con motivo del propósito inconcebible e injustificado de tres miembros del Ejército, de propiciar divisiones en las filas del mismo para alimentar ambiciones personales.» «Dichas fuerzas,—dice el Cuartel General—han puesto de manifiesto su devoción y amor a la patria, por lo que el Cuartel General quiere hacer llegar a cada uno de sus subalternos, especialmente a aquellos que integran las unidades, cuyos jefes se comprometieron en la conspiración, la expresión más sincera de su reconocimiento.»

«La actitud adoptada por las fuerzas armadas,—dice la circular—ha sido digna y patriótica; cualquier otra conducta hubiera traído consigo el hundimiento y la ruina de la República, cuya estabilidad y progreso está confiada a todos sus hijos y especialmente a los miembros de las fuerzas armadas.»

SIGUE LA LABOR PARA EL DIA 4

En la fortaleza de la Cabaña se está laborando activamente en la preparación de los festejos del 4 de Septiembre. Los de la Cabaña tendrán carácter público por la forma en que han de realizarse, especialmente el que se contrae a la «Quema del Perro», simbólico acto, que representa el «Grito de la Artillería» cuando sale para campaña. Ese acto se llevará a cabo sobre los muros de la fortaleza que dan a la Habana y en él tomará parte, también, la aviación militar, que quemará fuegos artificiales sobre el litoral de la bahía.

La Orden General 133, que contiene el programa, anuncia que se dispararán 21 cañonazos en honor del Presidente de la República, procediéndose, después, a quemar «un perro de enormes proporciones.» Simultáneamente se iluminará con luces de bengala, con los colores del 4 de Septiembre, todo el muro de la fortaleza, a cuyo efecto se colocarán de antemano los soportes que sostendrán dichas luces figurando palmas, así como se dispararán 10 morteros, de 4 pulgadas, con luces figurando palmas, así como también un ramillete de voladores de bellísimos efectos de colores. A cada lado del perro se colocará una decoración y fuegos artificales simulando relampagos y 3 potentes reflectores de 60 pulgadas iluminarán continuamente la ciudad.

SANIDAD INICIA ACTIVA BATIDA CONTRA TODAS LAS DROGAS HEROICAS

Al Jefe de la Policía Nacional dirigió ayer una comunicación el Secretario de Sanidad, doctor Rafael Lorié, pidiéndole su concurso con las fuerzas a su mando, para llevar a cabo una intensa campaña contra los expendedores de drogas narcóticas, especialmente los que se dedican a la venta de cigarros de mariguana.

También el doctor Lorié ha dispuesto se proceda a examinar detenidamente todas las solicitudes que se hagan para importar productos heroicos y el despacho de fórmulas por las jefaturas locales de sanidad de la República.

Según antecedentes que obran en poder de las autoridades sanitarias en lugares muy céntricos de esta capital se expenden narcóticos, siendo uno de los sitios donde más se negocia con las drogas, el propio Parque Central, a donde concurren numerosos «mariguaneros».

DOS CAPITANES DEL PUERTO

De hoy a mañana saldrán para Santiago de Cuba y Batabanó, respectivamente, los señores Manuel Cutilla y Anselmo Otero, nombrados capitanes de Puerto en dichas localidades.

Alocución del Capitán Visiedo a los soldados

El citado oficial es el jefe del Presidio Modelo. Habló del fracaso de Echevarría y de Erice

NUEVA GERONA, Isla de Pinos, agosto 28. (Por radio). DIARIO, Habana.—Con motivo de la llegada del capitán Ricardo Fernández Visiedo, M. M., Jefe del Presidio Modelo, a Isla de Pinos, fué reunida la tropa del Escuadrón número 44, y a presencia de esos soldados, el mencionado capitán Fernández Visiedo, pronunció las palabras siguientes:

«Acabo de llegar de la capital de la República y me honro en ser portador de un mensaje de nuestro estimado Jefe el coronel Fulgencio Batista, para que les diga que algunos equivocados han tramado contra la estabilidad de la República, pero que los soldados y clases, saturados del mismo patriotismo que demostraron en el glorioso 4 de septiembre, han reprimido con pasmosa rapidez ese atentado de lesa patria. Me enaltece, como les digo anteriormente, ser en este día el mensajero del bravo cubano nacido allá en las montañas del indómito Oriente, el que interponiéndose al abismo, donde las pasiones y el egoísmo habían precipitado la nacionalidad, con paso firme y en un arranque impulsivo de patriotismo, tomó como garantía de nuestra Nación, la dirección del Ejército; aunando voluntades y él me dice, que les informe a ustedes, que la más perfecta unión y solidaridad existe en el Ejército y que estén tranquilos, pero siempre alertas para defender la libertad conquistada, siguiendo las doctrinas de los Maceo, Céspedes y tantos cubanos que han inmolado sus vidas por Cuba y para Cuba».

Una ovación fué el corolario a las anteriores palabras que hicieron un efecto saludable entre los soldados y clases del Escuadrón número 44. Felicitamos al capitán Fernández Visiedo, deseándole grandes éxitos en el cargo que ha venido a desempeñar de Jefe del Presidio, el que fué Gobernador de Santiago de Cuba.—**Corresponsal.**

NO HABRA TAMPOCO CURSILLO PARA LAS ALUMNAS DE NUEVO INGRESO DE LA ESC. NORMAL DE KINDERGARTEN

Serán investigadas las anormalidades en la Junta de Educación de Batabanó. Tomó posesión el Dr. Heliodoro García Rojas, de la Inspección Provincial de Escuelas privadas. Un concurso

Según nos fué notificado ayer, las alumnas de nuevo ingreso en la Escuela Normal de Kindergarten, es decir, las que entren ahora en dicho plantel, tendrán que rendir cursos normales.

Con ello no se hace más que extender la medida en igual sentido que ha sido adoptada con relación a las Escuelas Normales de Maestros.

COBRARON LOS MAESTROS DE ORIENTE

Ayer cobraron sus haberes del mes en curso los maestros de Oriente.

SERAN INVESTIGADAS LAS ANORMALIDADES DE LA JUNTA DE EDUCACION DE BATABANO

Con motivo de la visita que hicieron ayer al departamento de Educación Pública los señores Santiago Alvarez y Narciso Rodríguez, Alcalde de Batabanó, denunciando distintas irregularidades habidas en la Junta de Educación de aquella localidad, el Subsecretario de Educación, doctor José Russinyol ha dispuesto que se abra una amplia investigación sobre el particular.

A CONCURSO UNA CATEDRA DE LA ESCUELA PROFESIONAL DE COMERCIO DE PINAR DEL RIO

Hemos recibido una nota de la Escuela Profesional de Comercio de Pinar del Río, convocando a concurso para cubrir la cátedra titular de Principios Económicos, Estadística y Prácticas del Comercio Nacional y Exterior.

Las solicitudes deberán presentarse en la Secretaría de la Escuela antes de las seis de la tarde del día dos de septiembre.

TOMO POSESION GARCIA ROJAS DE LA INSPECCION PROVINCIAL DE ESCUELAS PRIVADAS

En un acto sencillo, al que concurrieron todos los miembros integrantes de la Junta de Inspectores Escolares, tomó posesión del cargo de inspector provincial de escuelas privadas el doctor Heliodoro García Rojas, persona muy conocida en nuestros centros culturales por sus relevantes méritos.

Con tal motivo hizo uso de la palabra, a nombre de la Junta de Inspectores, el doctor Organes, quien declaró que dicho organismo sentía profundamente que el doctor Heliodoro García los abandonara, pero que al mismo tiempo se complacía infinitamente al ver que se premiaba su labor exaltándolo al cargo para el que se le había designado.

A continuación habló el doctor Heliodoro García Rojas, expresando con frases sinceras y sentidas su profundo agradecimiento por los honores que se le dispensaban.

MOVIMIENTO DE INSPECTORES

Ayer se daba por seguro en la Secretaría de Educación que el señor Eduardo Sánchez pasaría a la inspección de Marianao, que venía ocupando García Rojas, y que Verardo Pérez, que había estado actuando de auxiliar suyo en San Aotnnio de los Baños, sería ascendido a inspector de aquella localidad.

También se nos notificó que había sido pedida la señorita Habana Iglesias para la inspección escolar de Batabanó.

LA POSICION INTERNACIONAL DE ALEMANIA

EL FRACASO DEL PAN-GERMANISMO.—MUCHOS ALEMANES CREEN QUE NO HAN PERDIDO LA GUERRA.—ALEMANIA NO PUEDE VIVIR SIN LA COOPERACION MUNDIAL

Por JAMES K. POLLOCK

Profesor de Ciencias Políticas de la Universidad de Michigan (Servicio S)

Al juzgar los éxitos y fracasos del régimen Socialista Nacional en Alemania, uno no puede perder de vista la posición internacional que ocupa actualmente el Tercer Reich. Los propios alemanes cometen un grave eror al cerrar sus ojos a la opinión extranjera y a sus relaciones con el mundo exterior. Es muy natural la inclinación humana de cerrar los ojos ante hechos desagradables. Pero darle la espalda deliberadamente a las realidades internacionales, es una actitud de la Alemania nazista que requiere estudio debido a sus potencialidades, tanto dentro como fuera del país.

En el año y medio de diplomacia nazista la faz de Europa ha cambiado completamente. Bajo el Dr. Bruening, Alemania lentamente había reconquistado la confianza del mundo entero. Especialmente en Inglaterra y en los Estados Unidos los alemanes contaban con gran simpatía. Estas dos naciones favorecían las aspiraciones alemanas de igualdad. Pero cuando el Gobierno alemán en 1933 comenzó a presentar sus demandas con tanto vigor como astucia, la opinión del mundo cambió. La actitud del Gobierno francés se hizo naturalmente más enérgica y cuando Alemania decidió abandonar la Liga de las Naciones, hondas sospechas fueron despertadas en Inglaterra y en otras partes sobre las intenciones reales de Alemania. En menos de un año Alemania ha perdido todo el apoyo internacional que había conquistado a través de una década de labor paciente.

EL PUEBLO ALEMAN CREE QUE NO PERDIO LA GUERRA

Los motivos de este cambio rapido en la opinión internacional se debió principalmente al establecimiento del régimen nazista dentro de Alemania. Hitler asumió el poder sin ninguna consideración hacia la opinión extranjera. Uno de los puntos cardinales de la propaganda nazista ha sido la «esclavitud de Alemania». Se ha insistido tanto sobre este punto que la mayoria del pueblo alemán cree sinceramente que Alemania ha sido maltratada despiadada e injustamente. El pueblo cree que sólo con una actitud firme puede Alemania mejorar. Rara vez se les ocurre pensar a los alemanes que perdieron la guerra y consecuentemente tienen que pagar las consecuencias. Es más, ha sido tan efectiva la propaganda nazista que una proporción muy grande del pueblo alemán cree que Alemania no perdió la guerra, sino que fué «herida a traición por los judíos y socialistas dentro de la patria».

Este sentimiento de injusticia y resentimiento tan profuso en Alemania hubiera podido ser empleado adecuadamente si el Gobierno hubiera procedido con cuidado y consideración. Pero un Gobierno lleno de entusiasmo juvenil, ansioso de un apoyo incondicional, prefirió entronizar la opinión de su electorado contra el mundo, a dirigirla a otros cauces más plácidos. Era mucho más fácil para el demagogo decir que Alemania no era ya más un instrumento de fuerzas internacionales, que pedirle al pueblo cautela y paciencia.

AUSTRIA OPUESTA AL PANGERMANISMO

El programa nazista no solamente exigía una actitud vigorosa en las relaciones extranjeras, sino además «la unión de todos los alemanes para formar una gran Alemania». Al ponerse en efecto este sueño idealístico como política gubernamental comenzaron las complicaciones extranjeras. Austria, cuya absorción era de interés primordial para el nuevo sueño Pan-Germano, se negó a someterse a interferencia nazista y comenzó una serie larga de convulsiones internas para impedir el yugo alemán. El punto culminante de la política nazista con referencia a Austria fué el asesinato del Dr. Dollfuss, un crimen que horripiló al mundo con el resultado de que la opinión extranjera sospechara de los propósitos de Hitler. La prensa alemana hábilmente evitó referirse a las implicaciones nazistas en Austria. Pero la culpabilidad de Alemania en la revolución austriaca no podía negarse.

El fracaso nazista en Austria sirvió para solidificar las relaciones entre Italia y Austria. Mussolini, hacia quien los alemanes sienten una gran admiración, manifestó claramente que Italia se opondria a cualquier interferencia con la independencia de Austria. Así Alemania perdió otro amigo en la esfera internacional, sin lograr la unión con Austria que tan ardientemente deseaba.

Otras naciones vecinas de origen teutónico, particularmente Suiza, comenzaron a mostrar hostilidad contra los nazi. A lo largo de su frontera Suiza adoptó medidas defensivas, y las relaciones entre ambos países empeoró al prohibir Alemania la venta de ciertos periódicos suizos dentro de sus fronteras.

EL MITO DE LA AUTO-SUFICIENCIA

En lo concerniente a la economía internacional, el Gobierno nazi comenzó a llevar a cabo una política de rampante nacionalismo económico, como represalia contra las políticas de otras naciones. Esta política económica de autosuficiencia, comenzó pronto a tener graves repercusiones. La situación del cambio extranjero alemán empeoró hasta que grandes cantidades de importaciones quedaron sin pagar ante las demandas cada vez más insistentes de los acreedores extranjeros que exigían el pago. Se declaró una moratoria sobre los bonos Dawes y Young comenzando negociaciones varios países para proteger sus tenedores de bonos. El Ministro de Economía alemán asumió poderes dictatoriales para darle frente a situación tan crítica, estableciendo regulaciones de todas clases.

Así, tanto en el campo de la política como en el de la economía, Alemania ha tropezado con grandes dificultades. En ningún momento, desde que terminó la guerra, se ha encontrado Alemania tan aislada como ahora. Sólo en un sector ha progresado el gobierno de Hitler. El tratado con Polonia representa un avance en las relaciones entre estos dos países. Alemania firmó con su vecino del Norte un tratado de no agresión de diez años, y ha logrado mejorar el problema del corredor polaco.

LAS REALIDADES QUE NO PUEDE VER HITLER

Considerando la naturaleza de la industria alemana, los recursos alemanes, como también su posición geográfica, es casi increíble que el Estado Socialista Nacional se dedique a establecer el viejo sistema económico de auto-suficiencia. Y considerando también que todas las aspiraciones expresadas de Alemania requieren el consentimiento mundial, también nos parece increíble que Alemania continúe antagonizando la opinión mundial.

La explicación más sencilla de esta actitud, si es que se puede llamar una explicación, es que los líderes del partido hallan más fácil acusar al mundo exterior de la situación alemana, que asumir ellos la responsabilidad. En otras palabras la posición de Alemania en el extranjero es sacrificada a las exigencias de la política interna del partido. Cuando Herr Hess y el Dr. Goebbels acusan a los periódicos extranjeros de realizar «campañas de atrocidad» contra Alemania, en el pueblo crece el resentimiento contra los gobiernos extranjeros que tan mal tratan a los alemanes.

UN EJERCITO PODEROSO LA FINALIDAD ALEMANA

Hasta la aparente remilitarización de Alemania le parece natural a los alemanes, que no la juzgan de acuerdo con la reaccion posible en las otras naciones. Los periódicos de Alemania están llenos de informaciones sobre los aumentos de las otras naciones en toda clase de aparatos bélicos. Lo militar caracteriza la Alemania de Hitler. El propósito de muchas de las medidas nazistas es lograr una Alemania unida que sirve de fondo para un ejército poderoso. Lo que esto significa para la paz de Europa, nadie puede predecir. Pero lo que sí es cierto es que Alemania se dirige por un camino que, tarde o temprano, conducirá a un desastre internacional. Es particularmente doloroso para un extranjero amigo ver como se prepara a un pueblo tan hospitalario y bondadoso como el alemán hacia un nuevo cataclismo.

Pero esto, al parecer, es inevitable. Alemania continuará desarrollando su política interna para la unificación completa del país, y al mismo tiempo arruinando su reputación internacional hasta que algo suceda que altere su curso.

Cada caja de cigarros pagará un sello de tres cuartos de centavo, en vez de un centavo

El cinco por ciento de lo que produzca el impuesto será entregado a la Comisión Nacional de Propaganda y Defensa del Tabaco. Texto del decreto-ley que se promulgará hoy

El Decreto-ley acordado por el Consejo de Secretarios en la sesión del viernes pasado, rebajando el impuesto a los cigarros, fué suscrito ayer por el Presidente de la República, a propuesta del Secretario de Hacienda, doctor Gabriel Landa, autor del proyecto.

Dice así el Decreto-ley enviado a la Gaceta Oficial para su debida promulgación.

CARLOS MENDIETA Y MONTEFUR, Presidente Provisional de la República,

HAGO SABER:

Que el Consejo de Secretarios ha aprobado y yo he sancionado, lo siguiente:

POR CUANTO: Por la Ley de veintidós de enero de mil novecientos treinta y dos se aumentó el impuesto fijado a los cigarrillos, haciéndose constar en la propia Ley, en su artículo II, que el mismo sólo estaría en vigor hasta el treinta de junio de mil novecientos treinta y tres, en cuya fecha el impuesto quedaría reducido a tres cuartos de centavos de pesos.

POR CUANTO: Por la Ley de veintinueve de junio de mil novecientos treinta y tres que modificó la de veintidós de enero de mil novecientos treinta y dos, se fijó el impuesto en un centavo de peso a cada cajetilla conteniendo hasta dieciseis cigarrillos, haciéndose constar asimismo que dicho impuesto sólo estaría en vigor hasta el treinta de junio de mil novecientos treinta y cinco, en cuya fecha quedaría reducido a tres cuartos de centavo de peso.

POR CUANTO: La industria cigarrera viene sufriendo grandes quebrantos en el orden económico debido al alto precio de la materia prima y de la mano de obra, así como de lo elevado que resulta en la actualidad el impuesto que la grava, sin que por ello hayan podido trasladar al consumidor las constantes alzas en el costo de producción, situación que, de continuar, llegaría a obligarla a desaparecer, ocasionando con ello la pérdida de una de las principales industrias del país y por tanto el desempleo de millares de obreros que laboran en la misma.

POR CUANTO: Es deber de todo gobierno velar por el desarrollo y prosperidad de las industrias establecidas en el territorio nacional, entre las cuales se encuentra la cigarrera, íntimamente ligada con la agrícola del tabaco, que constituye una de nuestras principales fuentes de riqueza.

POR CUANTO: Atendiendo a las solicitudes de los industriales cigarreros y teniendo en cuenta las razones expuestas en los anteriores «Por cuanto», es procedente acceder a adelantar el plazo fijado por la Ley de veintinueve de junio de mil novecientos treinta y tres, fijando la rebaja del precitado impuesto.

POR TANTO: En uso de las facultades que le están conferidas por la Ley Constitucional de la República, el Consejo de Secretarios resuelve dictar el siguiente

DECRETO-LEY

ARTICULO I: El artículo primero de la Ley del 29 de junio de mil novecientos treinta y tres, quedará modificado en la siguiente forma:

«Cada cajetilla conteniendo hasta dieciseis cigarrillos de producción nacional, pagará, a su salida de la fábrica, mediante fijación de sellos, tres cuartos de centavo de peso; el cinco por ciento de la totalidad de los ingresos que produzca este impuesto se entregará sin deducción alguna a la Comisión Nacional de Propaganda y Defensa del Tabaco Habano para que se aplique de acuerdo con la ley que creó dicho organismo a los fines de propaganda y defensa de la agricultura».

ARTICULO II: Se autoriza al Secretario de Hacienda para que imprima o habilite los sellos de la cuantía que señala este Decreto-ley.

ARTICULO III: Este Decreto-ley comenzará a regir a partir de su publicación en la Gaceta Oficial.

POR TANTO: Mando que se cumpla y ejecute el presente Decreto-ley en todas sus partes.

UNA FAMILIA CANARIA HALLA DIFICULTADES PARA CIUDADANIZARSE

El señor Alberto Díaz, Director del periódico «Nervio», de Cruces, nos remite copia de la carta que ha dirigido al señor Secretario de la Presidencia, donde le aclara que una familia procedente de Gran Canaria, España, residente en Cuba desde 1908, no puede acogerse a los beneficios del artículo VIII del Decreto-Ley de Amnistía 278, de 9 de junio de 1934, por oponerse a ello el inciso 12 del Decreto Presidencial 364 del 25 de marzo de 1925.

Resulta que tres miembros de dicha familia en febrero de 1924 fueron procesados por lesiones menos graves, por imprudencia, siendo condenados en el Juzgado Correccional de Cruces a una multa en metálico, y, ahora, al querer hacerse ciudadanos, no pueden serlo por oponerse ese Decreto de 1925, no obstante el de Amnistía reciente.

El Secretario de O. P. ordena invertir 50,000 pesos en el acueducto de Santiago de Cuba

No se explica, dice el ingeniero Ruiz Williams, que una población de cien mil almas carezca de alcantarillado y de acueducto. Tiene fe en que todo se resolverá satisfactoriamente

Para tomar parte en el Consejo de Secretarios estuvo en Palacio ayer de mañana, el Secretario de Obras Públicas, ingeniero Ruiz Williams.

El Secretario acaba de regresar de la Provincia de Oriente a donde fué en viaje de inspección, especialmente en lo que atañe a la situación verdaderamente desastrosa del acueducto de Santiago de Cuba.

Interrogado el señor Ruiz Williams sobre su excursión a Oriente dijo:

«La solución de los problemas sanitarios de Santiago de Cuba, no admite dilaciones. Sin acueducto y sin alcantarillado no me explico cómo puede subsistir una población de cien mil almas, pero comprendo que Oriente aspire a convertirse en Estado federal de Cuba. Hasta ahora nada ha hecho por esa región el Estado.

He estado en Puerto Boniato, en San Juan y otros lugares históricos, y mueve a la piedad ver el abandono en que yacen.

No hay sanción bastante para los Gobiernos que han dejado sumirse en tanta desolación a Santiago de Cuba.

Pero el problema del acueducto será resulto. Ya he dado órdenes para que inviertan inmediatamente los cincuenta mil pesos de crédito votados para iniciar las obras. Por este estilo he mandado a que se activen todos los trabajos de la provincia.»

«Tengo fe-añadió Ruiz Williams-, en que se le hará inmediata justicia a la provincia oriental.»

Finalmente, aseguró que convocaría a una asamblea de ingenieros para consultarles el plan de obras públicas que ha de emprenderse en Oriente.

DOS NUEVOS ATACADOS DE POLIOMIELITIS SE REGISTRARON AYER

Dos nuevos casos sospechosos de Poliomielitis fueron reportados ayer a Sanidad: Gilberto Gainza Martínez, de 10 meses de nacido, de la raza blanca, vecino de Compostela 158, el cual fué reconocido por el doctor Alfredo Rosell, Jefe del Servicio de Higiene Infantil de Sanidad, y el que confirmó que padecía de dicho mal, por lo que fué trasladado al hospital Las Animas; y Antonio Arés, de dos años de edad, blanco, vecino de Jesús Peregrino 60. También fué trasladado a Las Animas.

LLEGO EL EMBAJADOR DE E. U., MR. CAFFERY, A BORDO DEL «RICHMOND»

A la una y media de la tarde de ayer hizo su entrada en puerto el crucero americano «Richmond», buque insignia del Almirante Freeman, que traía a bordo al Embajador de los Estados Unidos en Cuba, Hon. Jefferson Caffery, quien, como se sabe, fué a Washington a firmar el Tratado de Reciprocidad.

El «Richmond» procedía de St. Petersburg, Florida, invirtiendo trece horas y media en la travesía.

Poco antes de llegar el crucero al puerto, ya sobre las aguas de bahía volaban los dos aviones del «Richmond», los que hicieron parte del viaje por el aire, evolucionando en torno al hermoso buque de la Armada yanqui.

Al desembarcar después del almuerzo el Embajador Caffery, las baterías del «Richmond» le hicieron el saludo de ordenanza, consistente en 19 disparos de cañón.

M.E.C.D. 2016

FUE NOMBRADA ANOCHE UNA COMISION PARA ESTUDIAR LAS PENSIONES DE LOS EXOFICIALES

Un certificado conteniendo tres mil pesetas fué sustraído por un nuevo empleado de Correos

Varios antiguos empleados fueron detenidos y libertados por no haber cargos concretos. Cortados los cables del telégrafo que unían a Matanzas, el Morro y Guanabacoa

En la mañana de ayer concurrió a su despacho el Secretario de Comunicaciones, Dr. Miguel Suárez. Tan pronto reanudó sus labores en la oficina, comenzó a conocer los informes que le fueron presentados por los jefes de los distintos departamentos, celebró también un cambio de impresiones con el actual Jefe del Despacho, Dr. Rodríguez Aymerich.

Se le dió cuenta, entre otras cosas, de que en la madrugada anterior fueron cortados varios cables del servicio telegráfico que conecta la Central con las Estaciones de Jesús del Monte, Guanabacoa, el Morro y Matanzas, hilos dos y siete.

DETENIDOS

El capitán Choca con personal de la Marina de Guerra a sus órdenes, vestidos de paisanos, detuvieron en el Parque, La India a ocho empleados de Comunicaciones que se encuentran en huelga, poniéndolos a disposición de las autoridades militares.

Los detenidos son: Santiago Otti de la Rubia, vecino de Monte 407; Alfonso Fraga Tapia, de Peñalver 38; Armando Gómez Despaigne, de Dragones 39; Pedro Bollón Mayona, de Animas 3; José Mauriz Portela, vecino de Moreno 8, Cerro; Roberto Morales Aranda, de Amargura 54; Jaime Busot Molina, de Velarde 11, en el Cerro y Eduardo Corrons Fernández, de San Lázaro 256.

Dicen los marinos que ellos estaban repartiendo la correspondencia de entrega inmediata, y que al cruzar por el parque de La India, vieron al grupo de huelguistas, por lo que procedieron a detenerlos y al hacerles un registro, dió por resultado, la ocupación de varias listas de personas que actualmente están trabajando en Comunicaciones.

Los detenidos fueron presentados ante el Juez de Urgencia, siendo instruídos de cargos; manifestaron que ellos se hallaban en ese lugar, esperando el tranvía, pués acababan de regresar de Palacio, adonde acudieron para conocer la resolución de una comisión de sus compañeros que habían ido a visitar al Presidente.

Los detenidos fueron puestos en libertad.

INVESTIGACIONES SOBRE EL EXTRAVIO DE UN CERTIFICADO

El Secretario Dr. Miguel Suárez ha designado al Segundo Jefe de Inspectores, Sr. Andrés Basols, para que lleve a cabo las investigaciones necesarias en el esclarecimiento del extravío del certificado de 3.000 pesetas, que fué sustraído por uno de los nuevos empleados.

Columna Editorial

EL TERRORISMO Y LA AMENAZA ROJA

ESTAREMOS o no amenazados de sufrir una nueva revolución encaminada a implantar el régimen soviético—y conste que no concedemos mayor importancia a los planes denunciados por «The New Republic» y comentados por «La Prensa», de Nueva York, de los cuales dimos cuenta hace pocos días en estas columnas—; pero el hecho es que continúa desarrollándose la política del explosivo.

Pudo tener esta política justificación, como medio de lograr el aniquilamiento de la dictadura, en los últimos desastrosos tiempos del opresor gobierno de Machado; mas los odiosos atentados de ahora no responden, ni remotamente, como los de aquellos días, a nobles ideales que en cierto sentido los excusen, sino a sentimientos vengativos, insanas ambiciones personales, quiméricos propósitos de reivindicación social, a todo, menos al bien de la patria.

Estos atentados son en lo absoluto abominables por eso y porque quienes los perpetran obran sin asomo de conciencia al destruir por destruir, al matar por matar, a mansalva y mostrando una fría ferocidad contra la cual todo rigor punitivo es poco. Espían las oportunidades para colocar las bombas, procurando, desde luego, el daño de personas o propiedades determinadas; pero hay indicios racionales de que, cuando no pueden ponerlas en los sitios preferidos, las hacen estallar en cualquier parte, porque la iracundia de sus pasiones o su loco afán de exterminio los impulsa a no respetar nada ni a nadie.

Hay, pues, razón para considerar a los terroristas, por los extremos de barbarie en que caen, como excluídos de todos los beneficios de la sociedad, a la cual no puede hacérsele mayor bien que librarla de ellos, tarea que corresponde a las autoridades, y que no aciertan a cumplir. Reconocemos que realizan esfuerzos, pero les instamos a que los redoblen, porque a ningún pueblo le es dable vivir sometido al constante peligro de los atentados dinamiteros. ¿No resulta, en verdad, inconcebible que a los cuerpos de Policía cueste tanto trabajo dar con los agentes individuales que los ejecutan y con las colectividades, más o menos visibles, que estimulan y amparan ésta entre nosotros nueva forma de delincuencia?

Es evidente, hasta ahora, el fracaso en la represión del terrorismo, y no puede atribuirse a que sea escasa la fuerza pública, porque es bien numerosa, ni que le falte el material necesario para la mayor efectividad de sus servicios, porque para proveerla del más moderno se ha gastado sin tasa con el sacrificio que ello supone en una época de tanta penuria como la actual. Pero como es cuestión de vida o muerte cortar el mal antes de que termine por ser peor el gravísimo daño que está causando al país, a eso tiene que aplicar primordialmente sus actividades el gobierno, poniendo en juego, para conseguirlo, todos los recursos de que dispone. Con lo que a todas luces compromete hasta su misma existencia, no debe transigir en ningún sentido, sino mostrarse inflexiblemente enérgico, en la certidumbre de que lo respalda la opinión nacional.

Como decimos al comienzo de estas líneas, no concedemos mayor importancia a los planes comunistas revelados por «The New Republic» y comentados por «La Prensa», de Nueva York, en primer lugar, porque cualquier intento serio de implantar un régimen soviético en Cuba, sería absurdo porque no habrían de consentirlo los Estados Unidos, suponiendo que por nuestros propios medios fuésemos impotentes para impedirlo, y en segundo lugar, porque la clase obrera tiene una conciencia sobradamente clara de sus intereses y no respondería a un llamamiento revolucionario de esa naturaleza. Pero, sin embargo, el simple anuncio de semejante amenaza de desorden, es algo que hace más imperativo el deber del gobierno en cuanto a adoptar eficaces medidas de defensa social, ya que las implantadas no están dando el resultado que de ellas se esperaba.

El hecho de que ciertamente la tendencia comunista carezca de arraigo en la masa trabajadora, por saber ésta que sus reivindicaciones positivas jamás las alcanzaría en un régimen de tipo ruso, no nos garantiza contra cualquier tentativa de rebelión social que se empeñen en promover los agitadores al servicio de Moscú. Hay, pues, que estar prevenidos para ahogar en el acto que se produzca, como hasta aquí se ha hecho, toda acción de los agentes del tumulto; pero nada parece mejor que desplegar una energía mayor y continua para reprimir a los extremistas, inductores o actores de la política del explosivo. Porque ella es a manera de levadura de la agitación preparatoria de la lucha armada con que sueñan y no pierden medio ni ocasión para desencadenarla, aquí y en todas partes, los fanáticos rojos que en actuar como tales, sin serlo en realidad, buscaron y tienen una cómoda y espléndida forma de vivir...

MULTARAN LOS TEATROS Y CINES

El Jefe de Espectáculos del Municipio, señor Francisco J. Sierra, ha conminado a los Inspectores-Delegados de Espectáculos, para que prohiban en los teatros y cinematógrafos de esta Capital, que estacionen sillas en los pasillos, obstruccionando el tránsito de los espectadores, multando a los empresarios por esa infracción.

Alfredo Padrón habló ayer con el Presidente

El líder obrero que representó a Cuba en la Conferencia del Trabajo, informó al Ejecutivo

Con objeto de conferenciar sobre asuntos importantes con el Presidente de la República, estuvo ayer en Palacio el líder obrero Alfredo Padrón, que ha representado en la Conferencia de Ginebra, a los obreros cubanos. Le acompañaba el señor Aurelio García Guerra, otro líder obrero.

Manifestó el señor Padrón que había ido a solicitar del Presidente de la República para informarle de los resultados que obtuvieron las gestiones hechas por él en la Conferencia y solicitar la promulgación de la nueva Ley de Accidentes del Trabajo y la Reglamentación del Tráfico en las carreteras.

Dijo que le pedirá asimismo la solución del problema de la Bahía de la Habana, ya que no es posible dejar en el desamparo a millares de obreros que han contribuído durante quince años a engrosar los fondos de la Caja de Jubilaciones Marítimas.

El Dr. Rodríguez renunció como Sub. del Trabajo

Para ocupar igual cargo en la Secretaría de Justicia. Acuerdo de empleados. Dietas de $400

Nos declaró ayer al mediodía el doctor Manuel de Jesús Rodríguez, Sub-Secretario del Trabajo, que había sido aceptada por el Presidente de la República, la renuncia de su cargo.

Posteriormente supimos que por el propio Jefe del Estado, previa consulta al Consejo de Secretarios, había designado al Dr. Rodríguez para ocupar la Sub-Secretaría de Justicia.

También se nos dijo que sería nombrado Sub-Secretario del Trabajo el señor García Pedrosa, que cuando el señor Blanco ocupó la Alcaldía de la Habana desempeñó el cargo de Secretario de la Administración Municipal.

Como ya se ha publicado, es casi seguro que hoy miércoles tome posesión del cargo de Secretario del Trabajo el doctor Rogelio Pina y conjuntamente con él, el Sub-Secretario del ramo.

CUATROCIENTOS PESOS DE DIETAS

A la firma del Presidente de la República, llevará el Secretario del Trabajo—posiblemente el doctor Pina, si es nombrado, al fin, para el cargo—ordenando el pago de las dietas a los distintos Inspectores del Departamento que han sido comisionados para resolver problemas obreros en distintos pueblos del interior de la República. Las dietas ascienden, según nuestras noticias, a cerca de quinientos pesos.

DEMOSTRACION DE GRATITUD

Todos los empleados de la Secretaría del Trabajo, previo referéndum llevado a cabo, se reunieron ayer, después de las horas de oficinas, para acordar expresar al doctor Manuel de Jesús Rodríguez, Sub-Secretario del ramo, sus simpatías y gratitud por la forma en que ha actuado durante la interinatura del Secretario de Gobernación, llevando la tranquilidad al hogar de todos ellos, pues al comenzar los nuevos presupuestos fiscales y ser los deseos del anterior Secretario, doctor Miguel Suárez Gutiérrez,—hoy Secretario de Comunicaciones—de decretar numerosas cesantías, él, el doctor Rodríguez, reorganizó los negociados sin verse precisado a separar de su cargo a ningún empleado.

Hoy por la mañana los empleados darán cuenta al doctor Rodríguez de su resolución, lamentándose de que los abandone para ocupar la Sub-Secretaría de Justicia.

Volverá mañana al trabajo el único gremio tabaqueril que se asoció a la huelga

LA huelga declarada en el ramo del tabaco, para secundar a los empleados de Comunicaciones, ha tenido escasa importancia, toda vez que solamente fué a la misma una sola colectividad: la "Unión de Dependientes del Ramo del Tabaco". Se creyó, en un principio, que el "Gremio de Dependientes de Tabaquería" iba a secundar el paro de la Unión, mas no sucedió así. Las casas de que son empleados estos últimos mojaron el tabaco, y por tanto, trabajarán hoy. Los de la Unión de Dependientes lo mojarán hoy para trabajar mañana.

Quedamos, pues, en que la huelga tabaqueril careció en absoluto de importancia. Dentro de pocas horas, mañana, habrá normalidad absoluta en el mencionado sector.

Hubo varios tiroteos en los muelles

Rivalidades existentes entre los obreros libres y antiguos originaron tales desórdenes

Debido a la pugna que desde hace tiempo existe entre los obreros del Puerto, se originaron en las primeras horas de la mañana de ayer diversos tiroteos en los alrededores de los muelles y otros lugares de la capital.

Según lo actuado por la Policía, el vigilante 1917 se encontraba prestando servicios en la esquina de Habana y Jesús María, cuando observó que desde una máquina en la que viajaban varios individuos se hacían disparos a un grupo de obreros portuarios que allí se encontraban.

Con tal motivo persiguió el automóvil cuya chapa ostentaba el número 417, pero sin que pudiera fijarse en las letras.

No pudo proceder al arresto de los agresores por haber desaparecido éstos en el vehículo de referencia. Momentos después, el agente de la Judicial E. Suárez, denunció que en la esquina de Acosta y Curazao los ocupantes del auto B.M.-471, hacían varios disparos, sin que pudiera lograr la detención de los mismos, por haberse dado a la fuga.

La máquina en cuestión fué circulada por la Estación de Radio de la Policía Nacional, saliendo tras ella varias perseguidoras, hasta que una de éstas, marcada con el número 12, logró localizar al vehículo en cuestión en las proximidades del Parque del Maine.

Los vigilantes que viajaban en la perseguidora amedrentaron a los ocupantes del auto B.M.-471, logrando detenerlos y conducirlos a la Jefatura de Policía, donde dijeron nombrarse Fermín Alonso Correa, chauffeur del citado vehículo, vecino de Sitios 84; Luis Boullón Boullón, Presidente del Gremio Libre de Obreros de Bahía, con domicilio en Gloria 223; Arsenio Viera Ortíz, de 18 y 10, en Bejucal; Alberto Pérez Hernández, de Martí 129, en Regla; Urbano Lazo Alonso, de Esperanza 119, y Guillermo Llanes Ismendiz, de Teniente Rey 59.

Registrados todos, sólo se ocupó un revólver con dos de sus cinco cápsulas disparadas al Boullón, quien expuso que, efectivamente, al transitar en el citado automóvil por los lugares ya mencionados, fueron atacados por grupos de obreros del antiguo Sindicato.

Agregó Boullón que uno de los proyectiles disparados contra el vehículo en Jesús María y Habana, perforó la carrocería posterior, teniendo él necesidad de hacer dos disparos al aire para amedrentar a los atacantes.

Presentados ante el Juez de Urgencia, después de ser instruídos de cargos, quedaron en libertad.

Con relación a esos disturbios se hicieron disparos en la esquina de Economía y Arsenal, siendo detenidos Tiburcio Martínez, de San Isidro 65; Alfonso Fariñas Valdés, de Rafael y San Mariano; Antonio Montalvo Carrillo, de Acosta 22; Julián Piloto Hidalgo, de Damas 50 ,y Feliciano Espinosa, de Espada 85, todos pertenecientes al antiguo Sindicato del Puerto.

A los detenidos los acusan Ceferino Martínez Rojas, Secretario del Gremio Libre, vecino de Misión 85, y Rigoberto Barata, de San Lázaro 88, de ser los mismos que les atacaron a tiros, y además, como inductores de sus compañeros para llevar a cabo las agresiones de que vienen siendo objeto los obreros libres.

Los acusados negaron los cargos.

EL DR. PELAYO CUERVO VISITO LA ASOCIACION DE REPORTERS PARA DAR LA NOTICIA DEL DESCANSO

El doctor Pelayo Cuervo brindando con los periodistas, después de haber sido aprobado el descanso dominical

Cerca de las once de la noche de ayer llegó a la casa club de la Asociación de Repórters de la Habana, el doctor Pelayo Cuervo, Secretario de Gobernación y paladín incansable del proyecto de descanso dominical de los periodistas, para dar cuenta que, de acuerdo con la solicitud formulada por la Asociación de Repórters, la Asociación de la Prensa y la Unión de Repórters Gráficos, el Consejo de Secretarios había aprobado el promulgar una legislación, estableciendo, con carácter obligatorio, el descanso dominical para los periodistas.

En los amplios salones de la Asociación de Repórters se sirvió un ponche para festejar este acontecimiento que constituye uno de los triunfos más grandiosos que ha podido obtener la clase periodística.

Acompañaron al doctor Cuervo en su recorrido por todo el edificio de los repórters, el Presidente, nuestro compañero señor César Rodríguez; el Secretario, señor Antonio Polo y demás miembros de la directiva, así como un gran número de asociados.

También estuvo presente el doctor Rafael María Angulo, Presidente de la Asociación de la Prensa y autor del proyecto aprobado por el Consejo de Estado.

El Presidente de la Asociación, señor César Rodríguez, dió la bienvenida al doctor Pelayo Cuervo, significándole toda la gratitud de la clase periodística por su intensa labor en favor del descanso dominical y le hizo presente que la casa de los repórters era su casa. El doctor Pelayo Cuervo contestó las palabras del Presidente de los Repórters, diciendo que su labor en favor del descanso dominical había sido en cumplimiento de un deber ya que consideraba justo que los periodistas descansaran un día a la semana, pues él había tenido oportunidad de comprobar la fatigosa labor que rinden.

LA VISITA DE LOS PERIODISTAS AL SR. PDTE. DE LA REPUBLICA

Para solicitar la aprobación del proyecto de Decreto-ley que establece el descanso dominical en los periódicos, concurrieron ayer, antes del mediodía, a Palacio numerosos periodistas, repórters gráficos, empleados y obreros de esas publicaciones, que representaban la Prensa habanera y del interior.

Con ellos iba el señor César Rodríguez, Presidente de la Asociación de Repórters y el doctor Rafael María Angulo, Presidente de la Asociación de la Prensa y autor, como Consejero de Estado, de la citada ley.

El doctor Agustín Acosta, Secretario de la Presidencia y en un tiempo periodista de la ciudad de Matanzas, dispuso que los compañeros pasaran al Salón de Recepciones, donde iban a ser cumplimentados por el Presidente de la República, coronel Carlos Mendieta, quien, como es sabido, ejerció el periodismo, al cual se siente estrechamente ligado.

ENTREVISTA PREVIA

El señor César Rodríguez celebró en lugar aparte del salón breve entrevista con el doctor Pelayo Cuervo, Secretario de Gobernación, que propulsó el proyecto del descanso dominical en el Consejo de Secretarios, suscribiendo la primitiva ley remitida al Consejo de Estado, donde el doctor Angulo redactó la Ley definitiva.

Los señores Rodríguez y Cuervo aclararon determinados puntos del proyecto a fin de que éste, al ser aplicado, no produzca trastornos.

El doctor Cuervo fué el líder, en el Consejo de Secretarios, del descanso dominical.

LLEGA EL PRESIDENTE

Ya reunidos todos los asistentes hizo su aparición el Presidente Mendieta, quien fué saludando uno a uno a sus antiguos compañeros en el periodismo.

Con él estaban el doctor Carlos de la Torre, Presidente del Consejo de Estado, el Secretario de Sanidad doctor César Lorié, otro defensor del proyecto, y el doctor Agustín Acosta, que se ha venido interesando vivamente por el descanso.

HABLA EL SEÑOR RODRIGUEZ

El señor César Rodríguez, Presidente de la Asociación de Repórters, fué el primero en usar de la palabra, dirigiéndose al Jefe del Estado.

Explicó que el motivo de la visita era el de solicitar del Gobierno la inmediata aprobación del proyecto estableciendo el descanso dominical en los periódicos, anhelo bien justificado de cuantos laboran incesantemente en la confección de los órganos de publicidad.

Aclaró que el proyecto cuenta con las simpatías generales, y que, no obstante el asueto, la Habana no carecerá un sólo día a la semana de periódicos, incluyendo el domingo, en el que los habrá por la mañana.

Dijo que la Ley tenía la aprobación de las empresas y se refirió a las transmisiones por radio en su relación con el proyecto.

Finalmente, el señor Rodríguez insistió en su demanda, rogando al Presidente de la República la intercesión de sus buenos oficios en pro de la Ley.

EMILIO MOLINA HABLA TAMBIEN

A nombre de los repórters gráficos, el señor Emilio Molina leyó unas bien inspiradas cuartillas en apoyo del proyecto.

EL DOCTOR ANGULO, INFORMA

Habló luego elocuentemente el Dr. Rafael María Angulo. Orador y tribuno, el Presidente de la Asociación de la Prensa, autor, como Consejero de Estado, del Decreto-ley, sobre el descanso dominical en los periódicos, llevó al ánimo de los que le escucharon la convicción plena de toda la justicia que esa medida entraña.

Empezó manifestando que el proyecto de Decreto-ley elevado por el Consejo de Estado a la definitiva aprobación del Consejo de Secretarios, además de inspirarse en un elevado sentimiento de justicia, consagra para los periodistas de Cuba un derecho, que cabe estimar incorporado a la civilización desde que en el Pacto de la Sociedad de Naciones se consignó entre las bases para la organización universal del Trabajo, la adopción del descanso semanal por un mínimo de 24 horas.

Añadió que en nuestro país nadie discutía la legitimidad de la aspiración de los periodistas, y la división de criterio se había producido exclusivamente en cuanto a la fórmula de utilizar el descanso semanal. Para algunos era mejor el turno de rotación, que por cierto—dijo—no es invento ni imposición del comunismo, sino que se trasluce en la Carta de Berna, en el texto de las declaraciones de Versalles, y se practica con una organización admirable desde hace muchos años en los Estados Unidos, bajo un régimen esencialmente capitalista.

Ese sistema, según explicó el doctor Angulo, es de relativamente fácil y sencilla implantación cuando se trata de labores manuales, pero exige para los trabajos de redacción la multiplicación del personal. En los Estados Unidos funciona a maravilla porque en ningún orden de negocios se acepta la absorción de funciones por un solo individuo. Así, en cualquier oficina, todo empleado de relativa categoría tiene a su lado, constantemente, por lo menos un auxiliar capacitado para sustituirlo en cualquier momento, sin que el trabajo se interrumpa o entorpezca. En las redacciones hay siempre varios periodistas encargados de cada sector, hasta de las breves notas necrológicas. Y ello puede realizarse, porque la tirada de los periódicos alcanza cifras fabulosas y son muchas las planas de anuncios, cada una de las cuales representa un ingreso de millares de pesos.

Lo ideal sería llegar a esa situación, pero mientras tanto, no puede hacerse depender del advenimiento de distintas realidades el reconocimiento del derecho de los periodistas al descanso.

Citó la legislación de varios países europeos, como Italia y Dinamarca, y especialmente la de España, donde se ensayó el sistema de turno, conviniéndose, años más tarde, en las ventajas del dominical, en condiciones mucho más severas que las que en Cuba se proponen. Pudiera, agregó el doctor Angulo, estudiarse aquí lo que en España se hizo, o sea la Hoja Oficial de los lunes, para fines benéficos, pero ello requiere estudio, organización y el concierto previo de todos los intereses. Y terminó su informe uniendo su ruego al de los allí presentes, a fin de que los periodistas obtengan el derecho al descanso como lo tienen todos los demás trabajadores.

DESAUTORIZADA LA UNION SINDICAL

El Secretario de Gobernación mostró al Presidente de los Repórters, señor César Rodríguez, un manifiesto suscrito por la Unión Sindical de Artes Gráficas oponiéndose al descanso.

El señor Rodríguez aclaró que solo el personal de dos periódicos pertenecen a dicha Unión: el de «El País» y el de «Ahora», y que estando presentes los elementos de dichos periódicos desautorizaban el manifiesto de la Unión.

Así lo hicieron los aludidos levantando la mano en señal de inconformidad con el manifiesto.

CONVERSACIONES

Suscitáronse algunos diálogos en torno al proyecto. El Jefe del Estado manifestó que su deseo es de complacer a los periodistas, por espíritu de justicia y de compañerismo, pero sin perjuicio de intereses de tercero.

Se aclaró que no hay ni habrá perjuicios.

HABLA EL PRESIDENTE MENDIETA

En medio de gran silencio, el Presidente Mendieta pronunció las siguientes palabras:

Señores:

«Dentro de breves momentos se reunirá el Consejo de Secretarios bajo mi presidencia y prometo a ustedes que el descanso dominical periodístico será uno de los primeros asuntos que habremos de tratar.

«Mi único deseo, como Jefe de este Ejecutivo Nacional provisorio, es servir los intereses del país. Esta petición que acaban de formular ustedes me parece absolutamente justa, entre otras razones por venir de la prensa, a la que he pertenecido en otra época, considerándolo como uno de mis más altos honores.

«Considero que el personal que trabaja en los periódicos tiene derecho a descansar lo mismo que cualquier otro ciudadano que desempeñe una función pública o privada; es una aspiración muy legítima que merece la mayor atención de nuestra parte.

«Recojo la impresión de solidaridad que acaban de dar y les prometo nuevamente que en la sesión de hoy el Consejo discutirá el proyecto que le ha sido presentado».

Las palabras del Jefe del Estado fueron premiadas con nutridísimos aplausos iniciándose el desfile de los concurrentes.

HOY EMBARCA EL DOCTOR FERNANDEZ SOTO

El ilustre laringólogo Dr. Enrique Fernández Soto, saldrá hoy, por la mañana, para los Estados Unidos.

Con él irá su distinguida esposa, la señora Eva Rodríguez, hija del inolvidable General Alejandro Rodríguez.

Van a pasar una breve temporada de descanso en las montañas, siguiendo la costumbre que tienen desde hace años.

Les enviamos un afectuoso saludo de despedida.

Asalto y robo a un asiático en Stg. de Cuba

Inútiles las gestiones para que termine la huelga de Correos y la de panaderos en Cienfuegos

El Teniente Valle, desde Santiago de Cuba, informa del asalto efectuado al establecimiento de víveres del asiático Alfonso Fong, en el reparto Chicharrones, por ocho individuos que le llevaron 30 pesos y efectos. La fuerza pública persigue a los autores de este asalto y robo.

GESTIONES PARA TERMINAR HUELGAS

El Teniente Fata, desde Ciefuegos, informa que continúa el estado de huelga de Comunicaciones y del Sindicato de Panaderos. El mencionado Teniente celebró varias reuniones con los empleados de correos y con el Sindicato de Panaderos no llegando a solución alguna por la intransigencia mostrada por ambas organizaciones. Informa también del ataque de que fué objeto un carro de repartir pan en el reparto Caonao, produciéndose, con este motivo, un fuerte escándalo en el que se arrojaron piedras y hubo tiroteo contra las fuerzas que custodiaban el carro, resultando dos personas heridas. Los soldados que cuidaban el vehículo, repelieron la agresión. Uno de los heridos lo ha sido de bala y otro de una pedrada.

DESIGNADA UNA COMISION PARA LA MODIFICACION DEL RETIRO MARITIMO

El Presidente de la República firmó anoche un decreto designando la Comisión que tendrá a su cargo el estudio de las modificaciones propuestas al Retiro Marítimo y que ha de actuar acorde con la Directiva de dicho Organismo.

La Comisión quedó nombrada en la siguiente forma:

Raúl Roa y Dorticós por las Entidades Patronales.

Antonio López por los empleados y obreros y José Enrique Sandoval por la Secretaría del Trabajo.

DOS ROBOS POR CUATRO MIL PESOS EN CAMAGUEY

CAMAGUEY, Agosto 28 (Por radio) — Varios desconocidos robaron esta mañana en la residencia del hacendado señor Miguel Socarrás, sita en Avellaneda número 9, los cuales se llevaron ropa, prendas y otros objetos por valor de tres mil pesos. Y en la residencia del también hacendado Miguel Guzmán, sita en Avellaneda 6, robaron objetos por valor de un mil pesos. Las respectivas familias se hallaban en el campo. La policía investiga.

Los fondos de indigentes serán distribuídos por el Jefe del Ejército de Salvación, M. Walker

Designada una comisión para estudiar el reglamento de radio. Otra comisión depurará las pensiones del disuelto Ejército. Prorrogada la promulgación del Reglamento de la Moratoria

Larga y movida fué la sesión que celebró ayer el Consejo de Secretarios.

Comenzó en horas del medio día y dió por terminadas sus labores cerca de las once y media de la noche.

Sobre los acuerdos tomados el doctor Agustín Acosta facilitó a los repórters la siguiente nota:

DEBERES DE LOS MAGISTRADOS DE LOS TRIBUNALES DE SANCIONES

A propuesta del señor Secretario de Justicia el Consejo aprobó un proyecto de Decreto-Ley por el cual se dispone que los Magistrados de las Salas de lo Civil y de lo Contencioso-Administrativo de la Audiencia de La Habana, que en la fecha de la publicación en la «Gaceta Oficial» del Decreto-Ley número 424 de 17 de agosto de 1934, pertenecieren a los Tribunales de Sanciones, están obligados a seguir conociendo todos los juicios orales comenzados con su intervención en los expresados tribunales hasta la respectiva terminación de cada uno de dichos juicios.

PRORROGA PARA EL REGLAMENTO DE LA MORATORIA HIPOTECARIA

El propio Secretario de Justicia propuso y el Consejo acordó, otro proyecto de Decreto-Ley por el cual se amplía a 15 días más, el término concedido al Sr. Presidente de la República por la 3ra. de las disposiciones transitorias finales del Decreto-Ley número 412 de 14 de agosto de 1934, para la promulgación del Reglamento relativo a dicho Decreto-Ley. La prórroga se refiere a la reducción del Reglamento de la Ley de Moratoria Hipotecaria.

EL SUB-SECRETARIO DE JUSTICIA

Agregó el Jefe del Estado, que asimismo ha tenido a bien nombrar Sub-Secretario de Justicia, al doctor Manuel de Jesús Rodríguez Fuentes.

EL REGLAMENTO DEL RADIO

En vitud de haber renunciado los Dres. Pedro Cué y Raúl de Cárdenas los cargos que tenían como abogados para la revisión del Reglamento del Radio, el Consejo acordó designar a los Dres. Félix Martínez Giralt y Carlos Gárate Brú, para dichos cargos.

FISCAL DEL TRIBUNAL SUPREMO

Se acordó designar al Dr. Miguel Suárez Gutiérrez, Fiscal del Tribunal Supremo. En virtud de este nombramiento, el Dr. Suárez Gutiérrez, presentó la renuncia de su cargo de Secretario de Comunicaciones.

LOS FONDOS DE INDIGENTES

Se acordó autorizar al Secretario de Sanidad, para que desde el primero de septiembre próximo ponga a disposición del Brigadier Walker Jefe del Ejército de Salvación, los fondos de indigentes, a fín de que esa Institución distribuya esas cantidades en la forma que viene haciéndolo con fondos propios y con otros, en favor de los desheredados de la suerte.

DIA DEL SOLDADO Y DEL MARINO

El Secretario de Defensa Nacional propuso y el Consejo aprobó, un poryecto de Decreto-Ley por el cual se dispone que el día 4 de septiembre de cada año, se considere festivo, denominándose «DIA DEL SOLDADO Y DEL MARINO CONSTITUCIONALES». También se crea la «Pandera del «4 de septiembre» que será un triángulo con cinco franjas verticales con los colores azul, blanco, rojo, amarillo y verde.

Por dicho decreto se dispone que en dicho día, se ize conjuntamente con la enseña nacional la referida bandera y se toque además del Himno Nacional, el llamado «4 de septiembre».

COMISION DEPURADORA EN EL EJERCITO

La Comisión depuradora que determina el Decreto-Ley núm 331 de 10 de julio de 1934 que ordena el pago de pensión a los ex-oficiales del disuelto Ejército Nacional. fué nombrada por el Consejo, a propuesta del Secretario de Defensa Nacional. La integran las personas siguientes: Leopoldo Alonso Gramatges y Pio Alonso y Riera por el disuelto Ejército Nacional; Juan Fermín Figueroa, por la disuelta Marina de Guerra Nacional, Joaquín Estrada Mora, por la Policía Nacional y Juan L. Rodríguez, por el Presidente de la República.

Estos señores designarán de por sí, el Presidente, Secretario, vice-Presidente y Vice Secretario de la Comisión, que examinará las solicitudes de pensión presentadas, para comprobar si tienen derecho a ese beneficio, excluyéndose desde luego a los Machadistas.

El cargo de Comisionado es honorífico.

AUDITOR DEL EJERCITO

A propuesta del Secretario de Defensa Nacional, fué ratificado en el cargo de Auditor de Contabilidad del Ejército Constitucional, el señor Virgilio Fabré Ponce,que tendrá categoría de Jefe Superior de Administración.

RATIFICADO EN SU CARGO

El señor Alejandro Buttari Puig, fué ratificado en el cargo de capitán del Puerto de la Habana, a petición del señor Secretario de Defensa Nacional.

$1.050 PARA UNA PROFESORA

A propuesta del señor Secretario de Educación el Consejo acordó modificar el presupuesto de la Escuela del Hogar, creando una plaza de profesora auxiliar con el haber anual de $1.050.00

APROBADA LA REORGANIZACION DEL M. FISCAL

El Consejo impartió su aprobación a la reorganización del Ministerio Fiscal que presentó el Secretario de Justicia.

SOBRE LA COMPAÑIA DE SACOS DE YUTE

El Consejo en vista de la solicitud de la Compañía de sacos de yute, acordó rogar a la prensa la publicación de la misma, a fin de que sea conocida por todos y los hacendados, cafetaleros e importadores de tabaco en rama den su opinión respecto al precio de los sacos envases.

LAS POSTURAS DE PIÑA

A propuesta del Secretario de Agricultura, el Consejo acordó derogar el artículo 1 de la ley de 20 de junio de 1928, en lo concerniente a la prohibición de exportar hijos o posturas de piña por un período de diez años.

SEIS FISCALES PARA LA HABANA

El Secretario de Justicia propuso y el Consejo acordó modificar el artículo 273 de la ley Orgánica del Poder Judicial, en el sentido de aumentar a seis, el número de Fiscales de Partido del Partido Judicial de la Habana, a fin de que cada Juzgado de Primera Instancia tenga un Abogado Fiscal, lo que facilitará el buen servico.

LA CURA DEL SILENCIO

EL terrorismo en Cuba tiene «buena prensa». Hay que suprimirle la propaganda.

La explosión de una bomba o la simulación dolosa de un atentado terrorista, obtienen una publicidad más penetrante que el anuncio mercantil mejor imaginado y retribuído. Es que de cada suceso de esta índole nuestros periódicos hacen una competencia de información sensacional.

El terrorismo no pide tanto ni lo paga, pero sabe aprovecharlo en su propio beneficio. No sería extraño que esa eficiente cooperación que ahora le presta espontánea y gratuitamente la prensa, algún día les fuera exigida a los periódicos a golpes de bombas y escopetas recortadas.

A no ser por la publicidad que la prensa les tributa, la mayoría de las bombas que retumban en Cuba no intimidarían al pueblo mucho más que el cañonazo de las nueve, y las que produjeran víctimas y daños materiales no lograrían inquietar a las personas que estuviesen fuera de su alcance. Para intimidar a toda una ciudad o una nación, el terrorismo necesitaría hacer estallar muchas más bombas de las que puede colocar el pequeño grupo de desalmados que lo ejerce.

En cambio, un atentado cuyas circunstancias son dramatizadas y propaladas con amor por el noticierismo sensacional, ejerce su influencia sobre los millares de seres que leen el suceso u oyen relatarlo. La prensa se encarga, pues, de multiplicar los efectos psicológicos del terrorismo y de mantenerlos en vivo por sus alusiones constantes a los atentados y a la impunidad que entre nosotros suele asistir a los culpables. Así se forma con gran facilidad el ambiente de supeditación que busca el terrorismo.

Lo más amargo de esta verdad es que la contribución absurda y en ciertos casos inconsciente de los periódicos «burgueses» a la persistencia de ese ambiente de azoramiento, se está utilizando no sólo para el sabotage, sino también para el chantage organizado; ofensiva que ocasiona daños irreparables a los intereses básicos de nuestro régimen económico.

Basta para ello con que alguien atribuya de buena o mala fe algún daño, cierto o supuesto, a sus relaciones con la entidad elegida como víctima del chantage, para que los periódicos recojan y divulguen, a título de noticia, la versión capaz de intimidar a mucha gente por contagio.

Esta ceguera periodística, a más de ser, en definitiva, funesta para el régimen social y económico vigente, es suicida para los propios periódicos, por cuanto contribuye a la ruina de su misma clientela.

Por lo demás, ¿es esa la misión orientadora de la prensa «burguesa»? Y si a esta prensa le repugna incurrir en terrorismo, ¿no es lastimoso pecar por falta de comprensión o por una grave claudicación intelectual?

En la grotesca competencia de errores que los aqueja, ningún periódico podría, por sí solo, implantar normas de rectificación que le harían perecer en el aislamiento antes de que esas normas rindieran sus beneficios, pero cabe exigir a título humanitario, de defensa social, de decoro profesional y de capacidad intelectual, que si en realidad la prensa cubana repudia el terrorismo, deje de hacerle el reclamo, y que los periódicos se concierten para omitir toda noticia que con el terrorismo se relacione.

Dada la índole contagiosa del terror, la cura del silencio es la más efectiva.

LOS VECINOS DE JOVELLAR PIDEN QUE SE ARREGLE UN TRAMO QUE ESTA MUY MALO

Anoche visitó nuestra redacción un grupo nutrido de vecinos de la calle Jovellar con el fin de recabar públicamente del Secretario de Obras Públicas, ingeniero Enrique Ruíz Williams, el arreglo del tramo que se encuentra comprendido entre la Avenida de Menocal y la calle N.

Nos declaran nuestros visitantes que los baches en la misma son muy numerosos y de grandes dimensiones, y que en ellos se deposita el agua de lluvia, convirtiéndose en verdaderos criaderos de mosquitos.

Señalan asimismo que las máquinas que no desean bajar por la calzada, en las horas en que se encuentra completamente congestionada, toman por dicha calle levantando al saltar sobre los baches grandes polvoredas, con el consiguiente peligro para la salud del vecindario.

M.E.C.D. 2016

PARA ACLARAR EL CUTIS

Limpiar la sangre, Ayudar la digestión.

Tras una serie de experimentos, el Dr. Benjamín Brandreth, afamado médico de Inglaterra, logró combinar seis preciosos ingredientes vegetales en "una fórmula perfecta." Tan perfecta, que ha sido aclamada en más de 70 países, y que cuenta con millones y millones de agradecidos favorecedores.

Estos ingredientes están combinados de tal modo, que las Píldoras de Brandreth pueden tomarse indefinidamente sin riesgo de malas consecuencias ni necesidad de aumentar la dosis. No irritan ni envician. Su acción está limitada al intestino grueso, y por lo tanto pueden tomarse largo tiempo sin que interrumpan la digestión.

En los bosques de seis lejanos países se recogen las preciadas hierbas que componen las Píldoras de Brandreth y le ofrecen al público un medio ideal de combatir el estreñimiento.

Las Píldoras de Brandreth no están hechas para aquellos que buscan un efecto rápido y violento. Su acción consiste en asegurar el funcionamiento completo y regular de los intestinos, sin temor de malos resultados.

Tome las Píldoras de Brandreth por la noche . . . y a la mañana siguiente se convencerá de por qué se las ha llamado "una fórmula perfecta." Las venden todas las buenas farmacias.

BANQUETE Y BAILE DE LOS PONGUETOS EN «BASTIEN»

Continúan recibiéndose adhesiones para el gran banquete y baile que celebrarán los ponguetos el próximo día 9 de Septiembre en la Quinta «Bastién». Su entusiasta presidente, señor Gabriel de Diego, ayudado eficazmente por la Sección de Propaganda no ha escatimado detalle alguno para que esta fiesta resulte de verdadera alegría y confraternidad entre todos los ponguetos y sus simpatizadores. No faltará en ella la clásica gaita para hacer rememorar a cada concurrente la fiesta parroquial de su lejano terruño. La parte bailable estará a cargo de una afamada orquesta a fin de que los buenos bailadores puedan disfrutar de una agradable matinée.

MOVIMIENTO DE ENFERMOS EN LA QUINTA LA BENEFICA

En el día de ayer se registró en la casa de salud «La Benéfica», del Centro Gallego, el siguiente movimiento de enfermos:

Entradas: Humberto Blanco Miranda, Francisco Arnal Tornos, Juan Pérez Hurtado, Andrés Rivas González, José Rey Pérez, Ramón Alvarez Rodríguez, Daniel Cabarcos Fontao y Antonio García Otero.

Salidas: Ramón Gagide Calvelo, José Martínez Rivas (de Batabanó), Pantaleón Torres Santos, Enrique Fernández Collazo, Manuel Vila Portomeñe, José Rey Pérez, José Rodeiro Varela y Federico Campos Barreiro.

FARMACIA DROGUERIA DE "JOHNSON" DE TURNO LOS LUNES Obispo Nº 30 TELEFONO-A-2129

LA MAYOR 35 EDIFICIOS 700 EMPLEADOS SARRA DROGUERIA ABIERTA TODOS LOS DIAS TODA LA NOCHE LOS MARTES A-8026 A-3641

FARMACIAS de turno hoy MIERCOLES

HABANA

Tenerife y Carmen	M-5121
E. Palma y Trocadero	M-5052
Ave. Simón Bolívar 107	M-4188
Villegas 33	M-4030
Suárez y Apodaca M-5190	A-7628
Escobar 48	U-6818
Ave Independencia y Ave. Menocal	U-6308
Zenea y Oquendo	U-6924
Neptuno y Manrique ..	M-4160
S. José y Gervasio U-6969	U-3030
Avenida de la República y Gral. Aranguren ..	M-4486
Habana 167	M-4604
Gral. Carrillo 172	U-7077
Bélgica 2, por Dragones	M-4117
Muralla y Mercaderes ..	A-5418
M. Gómez 246	M-5086
Castillo y S. Rosa	M-4655
Amistad y S. José	A-6663
Cristina 22 y medio	M-4113
San Ignacio y Luz	M-6677

VEDADO

Calle 12 y 15	F-3339
Calzada 84, entre A y B	F-6271
Calle 23 y G	F-6119
Calle 9 esquina a I	F-6161

VIBORA

10 de Octubre 695	I-7678
San Francisco y Buenaventura I-7207	I-7518
Milagros y F. Poey	I-7633

JESUS DEL MONTE Y SANTOS SUAREZ

Rodríguez y Dolores ..	I-7613
Santos Suárez 10	I-7332
J. Delgado y Lacret	I-7755

LUYANO

J Alonso e Infanzón ..	X-2371

CERRO

Palatino y Atocha	I-7719
Vista Hermosa 14, esquina a La Rosa	I-7878
Calzada del Cerro 859 ..	I-7486
Agua Dulce 10	

NOTA: Este grupo deberá prestar servicio público todo el día y toda la noche de los domingos, días festivos y Duelo Nacional siguientes: Enero 7; Febrero 18; Abril 1; Mayo 13; Junio 24; Agosto 5; Septiembre 16; Octubre 10; Octubre 28; Diciembre 8 tubre 28; Diciembre 8.

HABANERAS

LA MODA ACTUAL

Por el momento se destacan tres formas de sombreros para el otoño, a pesar de los esfuerzos cada vez más aumentados de parte de las modistas francesas, en crear y presentar un sombrero para cada cabeza, es un hecho que cuando la temporada alcanza su apogeo, encontramos a todas las mujeres usando el mismo tipo de sombrero.

Los tres favoritos en París son los tricornios, los **berets** grandes y las toquillas estilo 1880. Los **berets** han alcanzado tal popularidad, que se han usado durante toda la temporada de carreras. El tipo más **chic** tiene doce pulgadas de diametro y los de forma de capelina sólo le quedan bien a muy pocas, así como los diminutos que están fuera de moda.

Rose Valois los hace en terciopelo o fieltro suave, adornados de plumas o alas de antílope, que no llevan adorno alguno sino van modelados con un grupo de alforzas que parten del centro de la copa, adaptándolos y como si fuera un cordón en forma de abanico.

Rose Descat tiene una versión interesante del **beret** de fieltro sin adorno; es plano y cuadrado y en las cuatro esquinas tiene un grupito de alforzas que se abren hacia el borde en forma geométrica. El tricornio es otro modelo que gusta a la mayoría y queda bien a todas las mujeres, viéndose en todas las casas de importancia. El modelo de **Agnés** es de un tamaño grande con la indicación poco acentuada de una curva para formar la copa. Para calle lo hace de fieltro y para de tarde en **chenille** y terciopelo, sin adorno alguno, inclinado graciosamente hacia un lado encima de un **bandeau** de carey flexible adornado de una media guirnalda de gardenias, o con pequeños **algrettes** o crespos de plumas de paraíso.

CONSEJOS DE BELLEZA

Los famosos laboratorios **Krank**, conocidos en el mundo entero, acaban de fabricar unos polvos que con el nombre del mismo van obteniendo el beneficio del público por sus maravillosos resultados.

Para nuestro clima son inmejorables, puesto que no contienen grasas ni materias gomosas, empleándose en ellos solamente los ingredientes más puros que benefician el cutis por delicado que éste sea.

Se fabrican en ocho tonos diferentes, con el suave olor que los caracteriza, encontrándose en las principales tiendas y droguerías.

NOTAS DE PARIS

Las exhibiciones serán este año más lujosas y superarán a las que se han visto los años anteriores. Habrá tantos modelos diferentes, que nadie podrá lamentarse de no encontrar aquello que más le siente.

Las modas son, por el momento, bellas y prácticas. Algún que otro detalle extravagante para variar y hacer interesante el conjunto, pero en su mayoría existen preciosos ejemplares.

En lo que atañe a la línea principal de la silueta, hay tres influencias distintas que todas las grandes casas las presentan. Una es copiada de la época romántica, de la Edad Media, con las blusas ajustadas, las faldas amplias y hasta el suelo y los cuellos altos o con el escote exageradamente bajo. Después viene el traje pintoresco tipo Crinolina, pero sin aros, con las faldas muy amplias y adornadas de tufos y lazos. Y la tercera es semejante al estilo Imperio, de líneas largas y escurridas, que favorecen.

Para trajes de día se llevarán mucho las túnicas que pueden hacerse simuladas por medio de vuelitos plisados o galones, viéndose lo mismo en las mujeres gruesas que delgadas. La que no debe usarlas es la que sea bajita, pues siempre hace lucir la falda más corta.

ISABEL LA CATOLICA

Salve, Isabel la Católica, fúlgida reina de España,
pristina madre de América, brote de fuerte laurel;
por tu piadosa corona, por tu mirífica hazaña,
por la magia de tu cetro, ¡qué Dios te salve, Isabel!

Predestinado y vidente, marcha tu instinto seguro:
tu mano es remo de gracia del colombino bajel;
sobre sus velas tendidas en avidez de futuro
sopla fecundo tu aliento; ¡qué Dios te salve, Isabel!

Reina magnánima y dulce que haces amar tu dominio,
tú a la morisma venciste, tú doblegaste al infiel,
tú diste unidad a España, y con regio patrocinio
pariste un nuevo mundo; ¡qué Dios te salve, Isabel!

El Indio a ti no fué el Indio, sino el vasallo filial;
no cayó nunca en América por ti una gota de hiel;
tú no buscabas el oro, tú ansiabas el ideal,
tu mano es de sembradora; ¡qué Dios te salve, Isabel;

América no te culpa por el guantazo de fierro,
por el estrago y la sangre del conquistador cruel:
sus faltas no son tus faltas, su yerro no fué tu yerro:
tú siempre fuiste materna; ¡qué Dios te salve, Isabel!

Alfonso Cravioto.

MENU DEL DIA

Almuerzo	Comida
Cup de melón.	Grape fruit.
Tortilla de espárragos.	Sopa de ostiones.
Cangrejos con salsa tártara.	Croquetas de ave.
Macarrones a la italiana.	Pierna de carnero con jalea.
Filet Mignón.	Zanahoria Vichy.
Ensalada de tomates.	Ensalada de legumbres.
Flan de naranja.	Torrejas.

RECETAS DE COCINA

Zanahorias Vichy

Se limpian las zanahorias y se cortan en tajadas finas. Se ponen en una cazuela con un poco de sal, una onza de azúcar y dos onzas de mantequilla con cinco cucharones de agua para que queden cubiertas las zanahorias. Se tapa bien y se deja hervir hasta que se gaste casi toda el agua, entonces se pica perejil bien finito y se espolvorea al servirse, que será bien caliente.

M. R. de FONTANILLS.

UNA FIESTA EL DOMINGO EN EL BALNEARIO DEL CASINO

Ofrecerá el próximo domingo 2 de septiembre, una lucida fiesta, el prestigioso Casino Español de la Habana

Será en su Balneario de la Playa de Marianao.

De la serie organizada para este verano, por el entusiasta Comité de la Playa, que preside el distinguido caballero Sr. José María Ibáñez.

Una fiesta para los señores socios y sus familias, exclusivamente.

Desde temprano, habrá diversas competencias deportivas, entre los señores socios; luego almuerzo, servido por el Restaurant del Balneario, para el cual se están concertando numerosos «parties».

Y por la tarde, de 6 a 9, el consabido Te Bailable quincenal, amenizado por la famosa Orquesta de los Hermanos Castro, siempre tan celebrada.

Existe mucha animación para este baile, entre los socios del Casino y sus familias.

Promete resultar brillantísima.

FUNCION TRANSFERIDA

La función que a beneficio de la Sociedad «Rafael María de Labra», habría de efectuarse el domingo 25 del presente en el teatro «Martí», ha sido pospuesta para el domingo día 9 del próximo mes de septiembre, según nos participa el señor Tomás Aguiar, Presidente de la Comisión Organizadora, la que continúa laborando con entusiasmo creciente.

"Omnibus de Camagüey"

LUJOSOS COCHES PULLMAN «MACK»
(LOS MEJORES DE CUBA)

HABANA. — CAMAGUEY — SANTIAGO DE CUBA

Salidas diarias de la Habana: frente al Hotel «SARATOGA», PRADO Y DRAGONES

A las 5.00 a. m. . Directo a SANTIAGO DE CUBA.
A las 7.30 a. m. . Hasta CAMAGUEY.
A las 12.30 p. m. .) Hasta SANTIAGO en combinación con
A las 4.30 p. m. .) «LA CUBANA».
A las 8.00 p. m. .

Salida de SANTIAGO, directo a la HABANA: A las 5.00 a. m.

De CAMAGUEY para la HABANA, desde la nueva Estación «OMNIBUS DE CAMAGUEY»

A las 5 a.m., 9 a.m., 1 p.m., 5.30 p.m., y 8 p.m.

Viaje siempre en nuestros Omnibus, son los más cómodos, los más lujosos, los más confortables, los mejores de Cuba
Para informes y reservación de asientos en la Habana, llame por el Teléfono M-1715.

MATANCERAS

EN EL LICEO

Gran fiesta de arte.

Como anticipé en mis «Matanceras» del lunes, reunida la Directiva de la casa cubana acordó presentar el próximo sábado—primero de Septiembre—en su salones, a los hermanos Jorge y Alberto Bolet, que al piano y al violín son verdaderas notabilidades, consagrados artistas que en Cuba y fuera de Cuba tan alto han puesto el pabellón nacional.

Ofrecerán un concierto los hermanos Bolet, habiéndose combinado el siguiente programa:

Palabras de presentación de los eximios artistas por el doctor Joaquín Rodríguez Lanza.

Primera parte: Sonata para piano y violín, Op 24, Beethoven. (Allegro. Adagio molto expresivo. Schezo. Allegro molto rondó. Allegro ma non troppo.

Segunda parte: Tres estudios. Vals en la bemol, Polonesa Op. 33. Chopin, por Jorge Bolet.

Tercera parte: Rondó (La ira sobre el centavo perdido), Beethoven. Tango, Albéniz-Godowsky. Movimien to perpetuo. Weber. Sugestión diabólica, Prockofieff. Preludio en sol sostenido menor. La Campanella, Litszt-Bubzoni. Jorge Bolet.

Cuarta parte: Sonata para piano y violín, César Franck. (Allegro ben moderato. Allegro, Recitavio fantasía. Allego pocco molto. Jorge y Alfredo Bolet.

Con este recital se despiden de Cuba los hermanos Bolet, que embarcan para los Estados Unidos en los primeros días de septiembre.

Serán huéspedes esa noche del Liceo el doctor Chacón y Calvo, el doctor Medardo Vitier, el doctor Rusinyol, etc. etc.

Deliciosas horas las que nos esperan el sábado primero de septiembre en los salones del Liceo.

UN ALMUERZO EL DOMINGO

Chez Arechavaleta.

Lo ofreció Luis Amezaga, gerente de esa importante firma, ex presidente de la Cámara de Comercio y candidato a la Alcaldía de Matanzas por los elementos afines al general Menocal.

Gran figura social el señor Amezaga, sus simpatías en la Yucayo, de la que es oriundo, son tantas como el prestigio de su nombre que ha sido por espacio de casi un siglo blasón y orgullo de la población que lo vió nacer.

Unos cincuenta comensales—los que formamos el Club de los Glotones—tomamos asiento en torno al festejado, que tenía a su derecha al Cónsul de España, Raimundo Urrechaga y a su izquierda al Administrador del National City Bank Juan Quirós, con el doctor Joaquín de Rojas, Presidente de la Cámara de Comercio, el Jefe de la Policía Jenaro Núñez, el Presidente del Casino Eudoro Alba y los señores Pérez Iturde Cubria, Martí, Arechavaleta, González Solís, Esquerré, Uriarte, Martínez, Hernández, Obias, Aldrich, Tijeras, Rodríguez, etc. etc.

Un rico menú que abrió un puchero madrileña riquísimo, tuvo después otros platos tan bien condimentados como un chilindrón, pollos grillé y una charlotte rusa que valió a su gentil autora encomios grandes de toda la concurrencia.

A la hora de los brindis se alzaron las copas por la felicidad de Luis, por su triunfo en la poltrona alcaldicia y por la ventura de los suyos, que tan queridos son en esta sociedad.

Se brindó también por un caballero allí presente: el doctor Joaquín de Rojas, que como Presidente del Comité Pro-Zona Franca tan rotundísimo éxito saborea en estos momentos y se propuso que tan pronto se constituya el Ayuntamiento yumurino, se proponga al doctor de Rojas al título de hijo predilecto de la Yucayo, por la que tantísimo ha laborado y por la que tanto se desvive.

Cardenense el actual Presidente de la Cámara de Comercio, aquí casó con una matancera, aquí nacieron sus hijos todos y aquí radican hoy sus intereses y propiedades como su espléndido bufete que bien puede decirse que es actualmente el principal de Matanzas.

El próximo almuerzo lo ofrecerá el señor Agustín Gelat que vendrá de la Habana para fraternizar en el Club de los Glotones.

¿Cuándo ese almuerzo?

En esta misma semana quedará fijada su fecha oficial.

LA SEÑORA DE ZAPICO

Rosita Sardiñas.

Desde el sábado en la noche se encuentra recluída en la Clínica Matanzas, la bella, elegante y joven dama, que sufre los rigores de un molesto mal.

Junto a la interesante enferma están, con su esposo, nuestro querido amigo Manolo Zapico y sus familiares, los padres de Rosita, el doctor Ramón Sardiñas y Tomasa Velasco.

Para interesarse por el estado de la señora de Zapico desfila por la Clínica Matanzas nuestra mejor sociedad.

El cronista hace votos por el más pronto restablecimiento de la señora Sardiñas.

DE DIAS HOY

Coralía Varela Plá.

Festeja su natalicio en esta fecha del 29 de agosto la encantadora muñeca con cuyo nombre doy subtítulo a esta nota.

La linda Coralía, que es hija de los apreciables esposos Alberto Varela y Coralía Pla, se verá agasajadísima hoy por sus muchas amistades.

A su casa de la calle de Zaragoza, llegarán para la charmante Coralía hoy, las felicitaciones más sinceras.

Entre las primeras, las del cronista.

RETOUR

Del doctor Dihigo

Después de varias semanas que ha permanecido fuera de Cuba ha regresado a Matanzas el doctor Julio César Dihigo, Catedrático de nuestro Instituto que ha viajado por todo el Sur de los Estados Unidos en su espléndida máquina.

Muy querido del alumnado del Instituto el doctor Dihigo, de su vuelta son a congratularse tanto como sus discípulos, los innúmeros amigos con que cuenta en nuestro Liceo.

Welcome, doctor.

MARINA LLES

La hija del poeta.

Ha sido nombrada por el periódico «Acción' su corresponsal social en ésta, la gentil mademoiselle, que disfruta de tantas simpatías en nuestros principales círculos.

La señorita Lles llevará a las páginas del diario de Mañach los ecos de la vida social yumurina, con la galanura de su pluma y el bagaje de sus simpatías.

Mi enhorabuena a Marina Lles.

TETE CASTIÑEIRA

Una gran dama.

Perteneciente a la élite cienfueguera, a la alta sociedad de la Perla del Sur, ha venido a Matanzas a pasar una temporadita en la residencia del Magistrado de esta Audiencia, doctor Luis Fernández Taquechel y su bella esposa Blanca Luisa Valice, la muy gentil, muy elegante y muy bella dama Teté Castiñeira.

En el recibo que tuvo el pasado domingo la señora de Taquechel con motivo de su onomástico, fué presentada a nuestra sociedad, esa gentil Embajadora de la Fernandina de Sagua.

El cronista saluda cumplidamente a la señora Castiñeira.

BEBE DE LA TORRE

En el Instituto.

Ha sido designado para ocupar un cargo en el Claustro de nuestro primer Centro docente, el inteligente y muy culto young gentleman, que como su padre don Salvador de la Torre y Huerta y su hermano Salvadorcito, brindarán al alumnado de aquel establecimiento el caudal de su saber y sus experiencias y conocimientos vastísimos.

EN VILLA MARIA LUISA.

Un jubileo el sábado.

Fué sí durante todo el día y la noche, en aquella señorial residencia de la Calzada del General Betancourt donde festejaban su santo el doctor Luis A. Cuní y su esposa la señora María Luisa Valera.

La clase médica matancera acudió a saludar al ilustre compañero, los Catedráticos del Instituto por allí pasaron para estrechar la mano al sabio Profesor, y los alumnos del plantel acudieron también en nutrido bunch para congratular al Maestro y el amigo.

A todos obsequiaron los esposos Cuní-Valera con la gentileza que es en ellos característica, brindándoles exquisitos ponches, deliciosas pastas y fiambres y refrescos de todas clases.

La cantidad de obsequios recibidos por el doctor Cuní y su esposa formaban verdadera montaña y las flores que perfumaron ese día de San Luis en Villa María Luisa procedían de todos los jardines de la población.

Personas muy finas, muy delicadas, los señores de Cuní, no era de extrañarse que este año tan alegre, tan feliz, tan francamente de alborozo para el ilustre jurisconsulto, se les rindiera el homenaje de que aquí levanto acta.

LA VIUDA DE BOTET.

Enma Dubois.

Ha sido sometida a una delicada intervención quirúrgica en la Capital Conde reside desde hace años la alta dama matancera Enma Dubois y Otero, la viuda de aquel gran caballero que tuvo la sociedad de Matanzas, que por tantos años fué Presidente de nuestro Liceo, el señor Alfredo Botet Surís.

En la Asociación Cubana de Beneficencia convalece en muy satisfactorio estado según las noticias que llegan al Cronista, la muy distinguida y apreciable dama.

Junto a su lecho de enferma están sus hijos Alfredo, José, Gustavo y María Enma Botet y Dubois.

UNA REUNION DE ABOGADOS

Matanceros y cardenenses.

En la mañana del lunes reuniéronse en el bufete del doctor Joaquín de Rojas, los doctores García Maceda y Franck Larrieu, representando a los cardenenses y los doctores Joaquín de Rojas y Mario Jordán, que ostentan la nuestra, para discutir el articulado del proyecto de Zona Franca para este puerto aprobado por el Gobierno recientemente.

Los abogados de Cárdenas en sustitución de los artículos del referido Proyecto de Ley, proponían redactar una lista de industrias permitidas, pero como esa lista tardaría en confeccionarse mucho tiempo, tanto que casi imposibilitaría el establecimiento de la Zona Franca, y además podría perjudicar industrias pre-existentes en Cuba, por falta de estadística adecuada que fije las mismas, se propuso por los abogados de Matanzas, —doctores Rojas y Jordán— en beneficio general no hacer una lista casuística, sino redactar una definición amplia a base del postulado científico y económico que sirve de fundamento a las Zonas Francas, esto es, atraer industrias extranjeras dentro de su órbita; rechazar de la misma a las industrias nacionales.

Este postulado en términos vulgares se puede sintetizar así: industria extranjera es la que usa, como base, materia prima extranjera, condicionada su autorización para establecerse en la Zona Franca a la no pre-existencia de tal industria en Cuba. Industria nacional es la que usa como base materia prima nacional, exista o no exista una pre-existente.

Hoy miércoles volverán a reunirse los abogados que representan a Matanzas y a Cárdenas, por que ayer martes tuvieron que embarcarse para la Habana los doctores Rojas y Jordán.

GRATA NUEVA

Para los temporadistas de la Playa.

De un momento a otro vendrá para Matanzas a instalarse en una de las casas del quartier la joven y bella dama Esther Morales de Pagés, que con su hijo Hectico viene a reunirse a su esposo, que ejerce como saben todos su profesión de abogado en nuestra población.

De la estancia en la Playa de los esposos Pagés-Morales somos todos a felicitarnos en ese fabourg de Bellamar.

LA ULTIMA NOTA.

Para decir que fué el del domingo uno de los más animados en la Playa de Buey Vaquita, donde como es ya de rigor, se da cita toda nuestra juventud.

Entre las familias que visitaron la Playa ese día, recuerda el Cronista a un grupo de distinguidas damas que veranean en San Miguel de Baños. Lo integraban la esposa del Fiscal Ramírez de Olivella, la siempre interesante y siempre bella Adelaida Parodi, la esposa del doctor Lorenzo Frau Marzal, y la señora Gibergas.

También de Jovellanos vino el grupo de entusiastas jóvenes que capitaneaba Julio Díaz, con el Administrador del Central Por Fuerza y de la Habana con el Capitán Dr. Félix Caballol y de Vera otros muchos caballeros de aquella sociedad.

Buey Vaquita adquiere nombre por días y bien pronto se conocerá aquel edémico rincón en toda la Isla de Cuba.

Manolo JARQUIN.

SOCIEDADES ESPAÑOLAS

JUNTAS PARA HOY

CENTRO ASTURIANO: Continuación de la junta ordinaria de Directiva, a las ocho y media de la noche, en el palacio social.

HIJOS DEL CONCEJO DE VILLALON: Junta general extraordinaria a las ocho y media de la noche en el Centro Asturiano.

BENEFICENCIA GALLEGA: Junta ordinaria y extraordinaria de Directiva a las ocho y media de la noche en los bajos del Centro Gallego. Teniendo en cuenta que se tratarán asuntos de extraordinaria importancia, el secretario, señor José Mayobre, ruega a todos los interesados la más puntual asistencia.

UNION NATURALES DE EL FRANCO: Reunión de la Directiva a las ocho y media de la noche en el Centro Asturiano.

CIRCULO ESPAÑOL SOCIALISTA: Asamblea general de socios a las 9 de la noche en su local social, Prado 70, altos.

PARTIDO «AFIRMACION SOCIAL» DEL CENTRO DE DEPENDIENTES: Junta por la noche, a las ocho y media, en la Manzana de Gómez, departamento 229. El señor Celso Alvarez cita a todos los simpatizadores de la candidatura Olavarrieta-Fernández para que concurran a tan importante acto.

EN SU SEGUNDO ANIVERSARIO LA SOC. «N. S. DEL PILAR» OBSEQUIARA A SUS SOCIOS

La suntuosa y céntrica Clínica «Nuestra Señora del Pilar», situada en Belascoaín y Nueva del Pilar, obsequiará a todos los socios que asistan a la misma, bien solos o acompañados por sus familias o amigos, el próximo sábado, 1o. de Septiembre, fecha en que celebra esta benéfica Institución su segundo aniversario.

Como se supone que muchos asociados no puedan concurrir el sábado a la Clínica, se ha acordado que dicho obsequio se haga también a los que visiten la Clínica el domingo 2 de Septiembre. Con este sencillo acto se trata de unir más a la masa social de «Nuestra Señora del Pilar», sociedad fundada por los antiguos médicos de la antigua Quinta Balear, que goza de muy buena fama y reputación, las que se deben a los constantes triunfos obtenidos en los dos años de existencia con que cuenta dicha prestigiosa institución.

CIRCULO ESP. SOCIALISTA

Por este medio se cita a todos los miembros de este Círculo Español Socialista, para que hoy, miércoles, concurran a la asamblea general de socios, que tendrá lugar en el local social, Paseo de Martí, número 70, a las 9 p. m.

Se ruega la más puntual asistencia de todos los miembros, por la trascendencia de los asuntos que en dicha asamblea habrá que tratar.

Benito Diéguez,
Sec. General.

Tomó importantes acuerdos la Directiva de A. de Dependientes

Bajo la presidencia de don Avelino González, Presidente de la Asociación, celebró su junta ordinaria correspondinete a este mes, la Directiva de la Asociación de Dependientes del Comercio, en su palacio de Prado y Trocadero, con asistencia de nutrido quorum de vocales.

Abierta la sesión y después de aprobada el acta de la junta anterior, dió cuenta la presidencia de haber fallecido el antiguo asociado don Joaquín Fernández de Velasco, don Manuel Cano, hermano del vocal señor Juan Cano, que expiró en España; un nieto del ex-vocal señor Aurelio Pestana; la señora Caridad Ortíz viuda de Blanco Herrero, tía del señor Julio Blanco Herrera; y la señora madre del antiguo socio doctor Nicolás Pérez Reventós; y la junta, puesta de pie, acordó el más sentido pésame a los familiares de las personas desaparecidas.

Quedó enterada de los documentos de administración correspondiente al mes de Julio, y de que la presidencia social no vetó ninguno de los acuerdos de la última Junta de la Sección de Beneficencia.

Conoce a prueba los acuerdos de la Sección de Instrucción y Bellas Artes y el plan de estudios que reorganiza la Academia Nocturna; los acuerdos de la Sección de Recreo y Adorno, los de la Sección de Propaganda y los de la S. de Sports, correspondientes al mes en curso. Se entera de los acuerdos adoptados por la Junta General de Asociados en su de Julio y 10 de Agosto últimos; de que se encuentran enfermos el señor don Jesús Gandarillas, Primer Vicepresidente Social, y el señor don Carlos Martí, Secretario General de la Sociedad, y acuerda que una comisión de señores vocales, visita a los queridos enfermos, y ostentando oficialmente la representación social les expresé el voto de la Junta le Gobierno por que se restablezcan muy pronto y se reintegren con plena salud a sus respectivas actividades. Forman esta comisión el doctor Benito Larín y los señores Manuel Ahedo, Urbano Fernández, Basilio Rábago y Manuel Solaun.

Hicieron uso de la palabra en esta junta, tomando parte en los debates los señores vocales Manuel Ahedo, Urbano Fernández, Basilio Rábago, Fermín Miguelez, Constantino Cruz, Ricardo Puente, Pedro Gil, Manuel Alonso, y el señor Presidente, don Avelino González para resumir y orientar las discusiones.

Fiestas Próximas

SOCIEDAD CURROS ENRIQUEZ: Gran baile el día 1o. de septiembre en sus propios salones de Santos Suárez y Dolores, amenizado por cuatro conjuntos musicales.

CLUB CANDAMO: Gran romería el próximo día 2 de septiembre en los jardines de la Cervecería «La Polar».

COLONIA PALENTINA DE CUBA: Importante almuerzo bailable el día 2 de septiembre, en la finca «Las Piedras», sita en San Francisco de Paula.

UNION GOZONIEGA: Excursión a la Playa Azul de Varadero el próximo domingo. El tren saldrá de la Terminal a las 6.30 de la mañana.

BENEFICENCIA GALLEGA: Formidable romería el próximo domingo en todos los jardines de la cervecería «La Tropical». Los tickets de entrada pueden adquirirse en las oficinas de la Beneficencia, sitas en los bajos del Palacio Gallego, por San José.

CLUB GRANDALES: Magnífico banquete y matinée bailable el próximo domingo a la 1 de la tarde en la finca «Bastién», sita en Zapata y Paseo, Vedado.

CLUB DE FERRETEROS: Gran fiesta bailable el sábado por la noche, en sus propios salones de Cerro 547.

CASINO ESPAÑOL: Fiesta por la tarde en su balneario de Marianao.

COOPERATIVA FOTOGRAFICA DE LA HABANA: Estupendo festival el día 9 de septiembre en los jardines de «La Tropical». Dicho acto será amenizado por Belisario López, Septeto Nacional y Sonora Matanzera.

MUY VALIOSOS REGALOS OBTENDRAN LOS JUGADORES DE BILLAR DEL «C. ASTUR»

Para aumentar el interés entre los jugadores que toman parte en el campeonato de billar de viuda que se viene celebrando bajo los auspicios de la Sección de Propaganda, en el Centro Asturiano, se ha ofrecido un primer premio que consista en un valioso reloj de oro, adquirido en el magnífico templo de arte de la calle de San Rafael e Industria, que no es otra cosa la casa de los señores Sandalio Cienfuegos, felices propietarios de la joyería «El Gallo». El premio constituye además de una prenda valiosa un motivo que aumenta el entusiasmo de los jugadores, que con sus tacadas, recodos, esquinas de frailes, palos y cabaña, palos y carambolas, jugadas francesas y «voy ver», tirada que solo se hace en el Centro Asturiano y para el dominio de la cual es preciso jugar en el Centro Asturiano.

Pero, además, la Sección de Propaganda se propuso y lo obtuvo obtener un premio para los jugadores de este campeonato de billar, el que consiste en un traje cortado a gusto del qu eobtenga la mejor puntuación de un partido, que cada uno de los jugadores de primera categoría que están jugando en el Campeonato con el Campeón de Cuba señor Bienvenido Zamora, cuyo partido es a 200 tantos, dando cuarenta rayas el Campeón. El traje será de gran calidad de tela, cortado y confeccionado por los artistas de «Las Galerías» de los señores Castrillón y Hermanos, situada en Galiano 1033.

Estos datos demuestran que la Sección de Propaganda está en todo; que lo atiende todo, que se preocupa del más mínimo detalle, y que, precisamente por esta su valiosa actuación, es por lo que viene anotándose éxitos consecutivos en todas sus campañas y en todos los actos que celebra. El éxito del Campeonato y los regalos para el mismo es una demostración de ello, y por otra parte, la exposición industrial en la actual campaña de inscripciones.

EL DIA PRIMERO DE SEPTIEMBRE COMIENZA LA CAMPAÑA DE INSCRIPCION DE MUJERES

Ya solo faltan dos días para que dé comienzo a la campaña de una quincena de inscripción de mujeres en el Centro Asturiano; quince días dedicados exclusivamente a la inscripción de socias, a aumentar la lista de la Sección femenina en el Centro Astur, de lograr un aumento en el núcleo de que durante dos años han venido marcando rutas de avance, de anhelos de mejoramiento, de obtención de beneficios, para que las que, por virtud de circunstancias especiales no pudieron llegar a figurar antes en la lista social, y que al hacerlo ahora, lo han hecho con entusiasmo y fe.

Por eso el entusiasmo para esta campaña que comienza el día primero de Septiembre próximo, por un mil nuevas inscripciones de mujeres en el Centro Astuirano.

CARMIÑA EN «LA TROPICAL» ES LA FRASE DEL MOMENTO

Los romeros hacen afanosos sus preparativos para recibir a Carmiña en los jardines de «La Tropical», en un triunfo apoteósico, el próximo domingo día 2.

Primero, se preparan para tener el ánimo dispuesto a la más estupenda de las alegrías: un almuerzo opíparo, bajo las frondas de los jardines, rociado con cerveza de la mejor, recién salida de los grandes toneles en que se fabrica.

Después, la diversión, la risa incontenible, el contentamiento desbordante: baile, música, diversiones.

Por último, Carmiña hará su entrada triunfal en aquellos magníficos vergeles. Ella se encargará de distribuir los regalos a los concurrentes.

Ninguna fiesta dejará el ánimo mejor dispuesto que esta soberbia romería de la Beneficencia Gallega.

CRUCIGRAMA

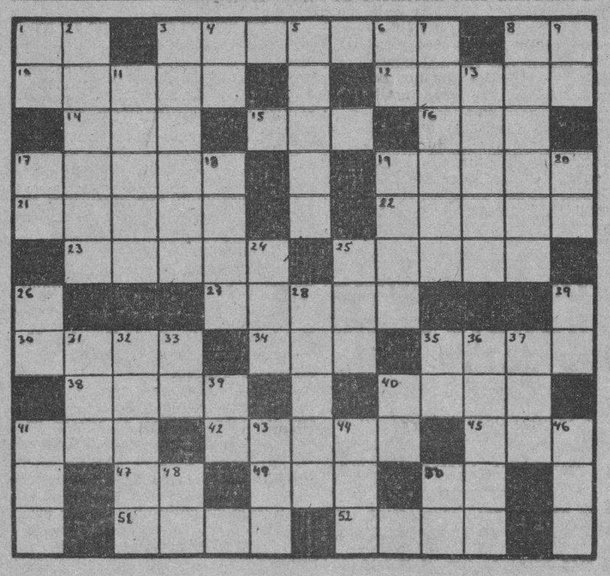

HORIZONTALES

1.—Marchar.
3.—Afirmación Nacional.
10.—Parte o división de alguna cosa con dependencia de ella.
12.—Arbol de la especie de acacia.
14.—Novela de la Avellaneda.
15.—Astro.
16.—Reza.
17.—Cosa ya pasada.
19.—Adoraré.
21.—Conjunto de partículas menudas de piedra, acumuladas a la orilla del mar y de los ríos.
22.—Poco común (pl).
23.—Atrevida.
25.—Tiempo del verbo pasar.
27.—Cuerno (pl).
30.—Marca o señal que se pone a alguna cosa para darla a conocer.
34.—Parte de las extremidades superiores.
38.—Composición en verso del género lírico.
40.—Composición métrica.
41.—Preposición.
42.—Tiempo del verbo tronar.
45.—Lista, nómina o catálogo.
47.—Interjección.
49.—Pronombre demostrativo.
50.—En la (antiguo).
51.—Pronombre demostrativo (pl).

VERTICALES

1.—Igual al 1 horizontal.
2.—Establecimiento donde se compran y venden artículos de uso.
.—Capital de Cuba.
4.—Artículo.
5.—Creador del género llamado fábula.
6.—Diptongo.
7.—Flor del aromo (pl).
8.—Adorarás.
9.—Negación.
11.—Extensión de agua salada (pl).
13.—Rezaré.
17.—Río de Suiza.
18.—Villa en la provincia de Navarra.
19.—Altar (pl).
20.—Existe.
24.—Cocino.
25.—Título de dignidad en algunos Estados.
26.—Sobre (en inglés)
28.—Acción y efecto de tirar (pl).
29.—Voz que se usa repetida para arrullar a los niños.
31.—Metal.
32.—Materia usada para teñir.
33.—Antes meridiano.
35.—Nota musical .
36.—Cantidad que el varón ofrece a la mujer en el contrato matrimonial.
37.—Nave.
39.—Asociación de Torcedores.
40.—Artículo.
41.—Oxido de calcio.
43.—Cabeza de ganado.
46.—Embrollo.
44.—Hijo de Lamec.
48.—Naipe.
50.—Sílaba que repetida resulta el nombre que se da a un niño pequeñito.

Solución al Crucigrama anterior

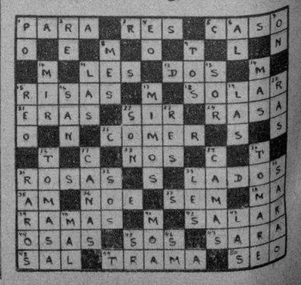

M.E.C.D. 2016

KLEENEX

Aplíquese los cosméticos y quítese las cremas faciales y el colorete de manera sanitaria, con los pañuelos Kleenex. Son suaves y delicados y no irritan la piel. Úselos como pañuelos cuando tenga catarro, son higiénicos y previenen el contagio a los demás. A precios económicos en variados colores.

GRATIS: Remita 3 cts. para portes al Sr. M. L. Lemon, Apdo. 254, Habana, le enviaremos una liberal muestra de pañuelos sanitarios Kleenex.

Los CALLOS se desprenden fácilmente!

UNA GOTA CALMA EL DOLOR AL INSTANTE

Póngase unas gotas de FREEZONE sobre el callo, y el dolor le desaparecerá al instante. Pronto se le ablandará el callo, y entonces podrá desprenderlo fácilmente con los dedos. No hay manera más rápida de calmar el dolor y extirpar callos. ¡Haga usted la prueba!

F74

FREEZONE

PASAJEROS POR LA VIA AEREA

Llegados de Miami

A bordo del avión NC 667-M de la Pan American Airways que arribó a esta Capital ayer por la mañana a las 10:43 a.m., procedente de Miami, llegaron los siguientes pasajeros: Mabel Myers, Alfred K. Allet, Roland Bryan, José Narvaez, Frank E. Couvillon, Margarite Crooks, Elizabeth Crooks, Nancy Bradely, Mabel Bradley, Roger Bacon, Desidea Josef Veesel, Raul Roulien, Charles Haim, Gertrude Haim, Víctor M. Behar, Helen S. Behar, Estrella Naranjo, Miguel Cortes y Carlos Fonts.

Llegados de Panamá

En el avión regular de Panamá vía Jamaica-Cienfuegos, NC 80-V de la Pan American Airways, que arribó a esta Capital ayer por la tarde a las 2:00 p.m., llegaron los siguientes pasajeros: Luis Careaga, Gladys Charman, Benjamín E. Byers, Elizabeth Abner, Richard C. Beck, E. E. Sanders, Ulisses Pardi, Robert A. Terry, Louise A. Benson, Elisa Lindenberger, y Chas. W Lindenberger.

Llegados del Interior

En el avión regular de la Cía. Cubana de Aviación NM-4 que arribó ayer a las 12:00 p.m., procedente de Guantánamo y ciudades intermedias llegaron los siguientes pasajeros: Dr. Pedro Yodú, procedente de Santiago de Cuba; Ignacio Bustamante, procedente de Camagüey; N. Gimo, Bandino Roig, María G. de Roig, y Adda Roig, procedentes de Cienfuegos.

Para Miami

A bordo del avión NC 80-V de la Pan American Airways, que salió ayer por la tarde a las 3:00 p.m., para Miami, embarcaron los siguientes pasajeros: Percy Halveston, Ellan A. Bruton, John T. Bruton, Elen Bruton, Jane Bruton, Bessie Burford, Lillian Burford, Robert Leonard, Elizabeth Burford, José M. Burford, John O. Shaw, Roger Bacon, Agustín Gutiérrez, Armando Cosio, Rosa Cosio, Fred Chapman, Benjamín E. Byers, Richard C. Beck, Elisses Pardi, Louis A. Benson, y Charles Lindenberger.

Para México

En el avión regular de México NC 9151 de la Pan American Airways, que salió ayer por la mañana a las 11:00 a.m., para Mérida, embarcaron los pasajeros siguientes: Mable Bradley, Mable Meyers y Nancy Bradley.

PARA TAMPA

En el avión regular de Tampa, NC 667-M de la Pan American Airways que salió ayer por la tarde a la 1:30 p.m., embarcaron los pasajeros: Consuelo Agramonte e Ignacio Agramonte.

Para el Interior

En el avión regular de la Cía. Cubana de Aviación N-M-7 que salió ayer por la mañana a las 7:30 a.m., del Aeropuerto de Rancho Boyeros, para Guantánamo y ciudades intermedias, embarcaron los pasajeros siguientes: Wilhelm Petzold, para Cienfuegos, Carlos R. Porro y A. M. Bretón, para Camagüey, Ismael Delgado y Emiliano de Céspedes, para Santiago de Cuba.

GUANABACOA AL DIA

OSCAR M. BLANCO RUIZ

Con notas de sobresaliente ha terminado el primer año de Bachiller, el joven e inteligente Oscar M. Blanco Ruiz, hijo amantísimo del virtuoso matrimonio señora Lala Ruiz de Blanco y Dr. Oscar M. Blanco.

Su hermanita la gentil Ciria M. Blanco Ruiz, estuvo enferma de algún cuidado durante varios días, víctima de un ataque apendicular.

Afortunadamente ya se encuentra mejorada de su dolencia.

Felicito al distinguido matrimonio por la doble alegría que hoy experimenta al conocer las brillantes notas con que ha terminado sus estudios de primer año de la segunda enseñanza su primogénito y confrontar el restablecimiento de la simpática enferma.

PRIMERA COMUNION

En la sencilla y elegante Iglesia de los RR. PP. Escolapios, tomó su primera comunión la graciosa niña Josefina Ortega López, en la mañana del día 27 del actual.

Con este solemne acto la pequeña Josefina ha acercado aún más su alma al gran Creador.

ENVIO

Por ser de actualidad y queriendo complacer al distinguido compañero José A. Puga, traigo a esta crónica el artículo periodístico leído por radio el domingo pasado por el compañero José A. Fernández Porta en la hora de «Guanabacoa en el aire».

«GUANABACOA VUELVE A SER GUANABACOA»

Mujeres bellas; hombres cultos; optimismo y alegría; arte y progreso; eso y algo más era la villa más encantadora de la Perla de las Antillas.

Pero la villa amada de «Pepe» Antonio tuvo un paréntesis en su feliz desenvolvimiento y no pudo dejar de recibir los latigazos de la bestia que con forma de hombre gobernaba a un pueblo, y sus hombres dejaron los libros el optimismo se tornó en pesimismo y la alegría en tristeza. El arte se pospuso; en vez de progreso hubo retraso. No tenía administración municipal, estaba abandonada y dejada de la mano de Dios. Solo sus mujeres resueltas y decididas mantenían encendida la fé en el corazón de los guanabacoenses. Solo sus mujeres inigualables seguían siendo bellas y hermosas, inspiradoras de las luchas arriesgadas de los hombres.

Nosotros exclamamos desde las columnas del DIARIO DE LA MARINA que Guanabacoa se hallaba en la época más crítica de su historia como pueblo progresista, civilizado y culto. Lo primero se demostraba en el estado de abandono en que se encontraban sus principales calles, en el pésimo alumbrado público y en la escasez de agua; agravado todo con el servicio de comunicación. Lo segundo en los atentados dinamiteros y robos que se venían efectuando, haciéndole desaparecer a Guanabacoa su bien ganada fama de pueblo tranquilo y apacible. Y lo tercero se evidenciaba en la vida lánguida que venían llevando sus instituciones culturales y de recreo. Y así como ayer supimos dar la voz de alarma sugiriendo una idea para resolver los problemas que confrontaba la villa de las lomas, hoy nos satisface decir que, si no todo cuanto debiera, si en gran parte nuestra querida Guanabacoa ha recuperado lo que otros no supieron conservar.

Sus paladines de otra época han sido sustituídos. Los apellidos de Franchi, Sánchez Arcilla, Calzadilla, del Valle, etc. etc., se han trocado por los de López, Fresquet, Norman, González, Fernández, Dalmas y otros. Es la juventud renovadora. Son los valores nuevos.

Ya sus hijos han vuelto al estudio; el optimismo reina en los corazones de todos sus habitantes; hay alegría, mucha alegría, su patrona, la bella virgen de la Asunción recorre, como antes, sus calles; se rinde culto al arte y a las letras; se observa que existe progreso, que ha salido del letargo en que se encontraba. Su histórico y legendario Liceo comienza a dar señales de vida. El Casino Español estrecha los vínculos del compañerismo con las otras instituciones locales. La Alianza Juvenil abre sus salones para celebrar bailes que han de ser recordados durante mucho tiempo por el éxito que siempre obtienen. La Asociación de Caballeros Católicos celebra una serie de conferencias instructivas y de gran valor patriótico. Y la Asociación de Periodistas y Escritores vive, que ya es mucho decir, gracias al esfuerzo y al amor que por ella sienten un grupo de periodistas abnegados y decididos.

Por todo lo que antecede es que nosotros, llenos de orgullo y de satisfacción, exclamamos desde esta radio emisora que: «Guanabacoa vuelve a ser Guanabacoa».

TEATRO CARRAL

A las ocho y cuarto de esta noche se proyectarán dos cintas cinematográficas de gran argumento interpretadas por excelentes artistas del celuloide.

En primer turno el simpático Tim Mc Coy, estará en acción en la obra «Bandido leal».

Una graciosa comedia: «Lobo burlado».

En segundo turno «Domadora de hombres» por Fay Wray y Jack Holt.

Esta cinta a juzgar por el dicho de los críticos es una verdadera joya de la «Columbia».

José R. Arango de la Maza.

PINTURAS Y BARNICES
Especializados en Esto.
Calidad de Absoluta Garantía.
Precios Bajos.
Ferretería OLAVARRIETA
Neptuno 106 entre Campanario y Perseverancia.
A-9480, LA LLAVE

PRECIOS ESPECIALES para ESTUDIANTES

PASAJES DE LA HABANA

a New York	$32.50
a Atlanta	21.90
a Gainesville	23.65
a Washington . . .	27.95
a Cullman	24.65
a Jacksonville . . .	17.10
a Tampa	16.60

y a otros lugares tarifas igualmente reducidas.

CUBAN AMERICAN TOURING Co.
Prado 91. M-6575.

"LA ZARZUELA"
Liquida los sombreros de verano a $1.25, $1.50, $2.00; valen $5.00 y $6.00.
Muchos saldos de flores a 20, 25 y 30 Cts. el ramo, son baratísimos.
NEPTUNO Y CAMPANARIO

Identificado el hombre que asaltó a otro

Se estima que es el mismo que asaltó a dos ancianas. El juez lo procesó, sin fijarle fianza

El Dr. Sousa, Juez de Instrucción de la Sección Quinta, dictó ayer auto de procesamiento contra un moreno que dijo nombrarse Pedro Herrera y Herrera, por el delito que cometió de asalto y robo a un empleado cuando éste transitaba en horas de la tarde por una calle de la Víbora. Lo excluyó de fianza.

IDENTIFICADO

Posteriormente ante el Juzgado los miembros de la Policía Técnica Pomplio Ramos, Aurelio Ramos y Gonzalo Arias, informando que dicho individuo se nombraba Osito Melian Pérez y era la misma persona que hace algún tiempo con otros individuos habían asaltado la casa Fomento número 10 y después de maniatar y amordazar a sus inquilinas las ancianas Armenteros, lograron sustraer 450 pesos, objetos, un revólver y prendas.

OTROS PROCESADOS

También fueron procesados por dicha autoridad, Dámaso Jorrín, Antonio Díaz González y Juan Tranquilo Martínez, acusados de un delito de robo, con fianza de mil pesos y José Sallus Gómez, por un delito contra la salud pública, con fianza de 500 pesos.

INTERESANTES REGATAS Y FIESTAS BAILABLES EN EL CLUB NAUTICO DE BARACOA

Grandes fiestas se han dispuesto por el Club Náutico de la Playa de Baracoa para el próximo domingo 2 de septiembre. Fiestas que son tradicionales en la pintoresca villa veraniega y que hacen afluír a gran número de familias de nuestra capital.

A las ocho de la mañana darán comienzo, celebrándose en primer lugar una interesante regata de botes temporadistas (doble y timonel); a las ocho y media, regatas de botes pescadores. Se han establecido importantes premios para ambos eventos. A las nueve, concurso de natación para mujeres y media hora después, para hombres. Después tendrán celebración eucañas y otras diversiones, hasta las once, en que se correrán las regatas de botes con motor.

Por la tarde y por la noche, grandes fiestas bailables en los bellos salones del Club Náutico baracoense.

¡No Importa, Ya Tengo MENTHOLATUM!

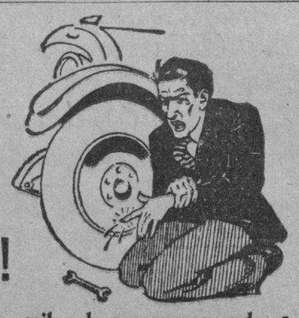

Es lo primero que piensan miles de personas cuando se cortan, golpean o queman. La experiencia les ha enseñado que MENTHOLATUM es inapreciable para aliviar el dolor, desinfectar y cicatrizar la herida.
MENTHOLATUM debe tenerse en todos los hogares, talleres, garages, escuelas y dondequiera que puedan ocurrir accidentes, pues no tiene rival para cortadas, quemaduras, contusiones, rasguños, machacones etc. El legítimo nunca se vende a granel. Siempre en sus tres cómodos envases, tarros, latas y tubos.

Crónica Habanera

TEDDY RISECH

PETICION DE MANO

En días pasados ha quedado formalizado oficialmente, el compromiso amoroso de la bella señorita Teddy Risech y González, con el señor Carlos Varela Sánchez.

La petición fué efectuada por la señora Delfina Sánchez de Varela, madre del novio, ante los tíos de la señorita Risech, don Mariano Rocafort y su esposa María Luisa González.

Nuestra más calurosa felicitación llegue con estas líneas hasta la feliz pareja.

LA BODA GARCIA LONGA- ANNONI

Hoy a las nueve y media de la noche, se celebrará la boda de la encantadora señorita Tanny García Longa con el ingeniero Germán Annoni.

Esta ceremonia elegante tendrá lugar ante el altar mayor de la Iglesia de San Juan de Letrán, que lucirá un decorado especial, del más exquisito gusto, encargado a los floristas inimitables del jardín «El Clavel».

Con la firma de los Armand, llegará también a manos de la novia, el bouquet nupcial, modelo precioso denominado «lune d-amour».

Muy lucida resultará esta boda, cuya reseña ocupará sitio preferente en nuestra crónica de mañana.

FIESTA DE JUVENTUD

María Teres Roces y Santamarina, la linda jovencita, festejó su cumpleaños acaecido el lunes, con una simpática fiesta celebrada en horas de la noche.

Fué una comida informal, que tuvo efecto en la espléndida residencia que poseen en el Vedado sus tíos, el conocido caballero Tomás Machín y su bella esposa Salomé Santamarina.

Riquísimo el buffet.

Fué servido en una amplia mesa, decorada en su centro por el simbólico «birth cake».

La encantadora María Teresa, se vió rodeada de sus amigos íntimos.

Entre las señoritas se encontraban Lydia Lombard, Carmita y Dulce Pella, Gloria Barraqué, Martha Pujals, y Ofelita Salas.

Mignon Menéndez.

Adriana Maduro.

Margarita de la Guardia, Isolina Falcón, Magda Urruela, Chelo y Dulce Crespo y Angelina y Nenita Ariosa.

Y entre los jóvenes: Salvador Guastella, Guillermo y Carlos Mena, Mario Franca, Bebo Valdés Fauli, Roberto Maduro, Martín y Johny Pella, Frank De Beche, Carlitos Martín, Osvaldo Lombard, Agustín Reyes Gavilán, Rafael de Cárdenas y Manolo Carrerá.

Se bailó hasta avanzada la noche.

PABLITO VINENT

El conocido joven Pablito Vinent y de la Torre, tan querido en nuestros círculos sociales, se encuentra operado de apendicitis en el Instituto clínico de la Habana.

Dicha operación practicada en la mañana del lunes, ha sido un éxito más del eminente cirujano doctor Gonzalo E. Aróstegui.

Hacemos votos por su mas pronto restablecimiento.

EL HOMENAJE A MISS CUBA

Una gran función extraordinaria se celebrará esta noche en el Teatro Encanto, de la calle Neptuno.

Dicha función, que dará comienzo a las nueve y media, será en homenaje a Miss Cuba, es decir a la bellísima Conchita Estraviz, con motivo de su próximo viaje al Norte, donde va contratada para actuar en películas.

Muy interesante el programa.

Se estrenará la interesante producción «Enterate Mundo», con Gloria Stuart y Roger Pryor.

En la escena, con la homenajeada, harán su presentación un grupo de artistas distinguidos, entre los que figuran la pareja de bailes «Los Ubals», la notables cantantes Hilda Salazar y Hortensia Coalla, Jorge Del Moral, el conocido compositor y el tenor Mesta Chairez.

Los números de variedades serán acompañados por la Orquesta «Daiquirí», que ejecutará bellísimas canciones.

SAINT MALO

Alfredo de Saint Malo, el célebre violinista, que con tanto éxito se presentó ante nuestro público la semana última, se dispone a complacer innumerables peticiones ofreciendo un recital de despedida.

Se celebrará dicho recital el día cinco de septiembre, en el Principal de la Comedia, a las cinco y media de la tarde.

Le acompañará de nuevo Jascha Fischerman, en la ejecución de un programa interesantísimo en el que figuran notables obras clásicas.

Obras de difícil ejecución que serán una nueva prueba de sus condiciones artísticas.

CASINO ESPAÑOL

En su balneario de la Playa de Marianao, siempre tan favorecido por sus socios, estará de fiesta el domingo próximo, el Casino Español de la Habana.

Consistirá en un té bailable, que dará comienzo a las seis de la tarde, amenizado por la insuperable orquesta de los hermanos Castro.

Corresponde al té quincenal, de la serie acordada para este verano por la entusiasta comisión de Playa, que preside el señor José María Ibáñez.

Resultará brillantísimo.

DEL NACIONAL

Hoy se estrena en el Nacional, nuestro máximo coliseo, una bella y espectacular producción, titulada «Los Busca Bulla».

Por su original argumento y su trama movida y emocionante, le auguramos un gran éxito.

«Los Busca Bulla» se exhibirá hoy y mañana.

DEL CUBANELECO

El simpático club de la calle 17, en el Vedado, tiene anunciado para el sábado ocho del próximo septiembre, su baile mensual de socios y sus familiares.

Este baile, como todos los organizados por la Comisión de Fiestas, resultará espléndido y muy animado.

Los bailables estarán a cargo de una famosa orquesta y de un son.

CHANCE este mes:
MARCOS Y PORTA-RETRATOS DE TODOS TAMAÑOS
CUADROS para Sala y Comedor
PRECIOS REDUCIDISIMOS
"EL ARTE" Galiano 118

¡HE AQUI EL NUEVO GENERAL ELECTRIC
con su invencible record de refrigeración perfecta
.... A BAJO COSTO!

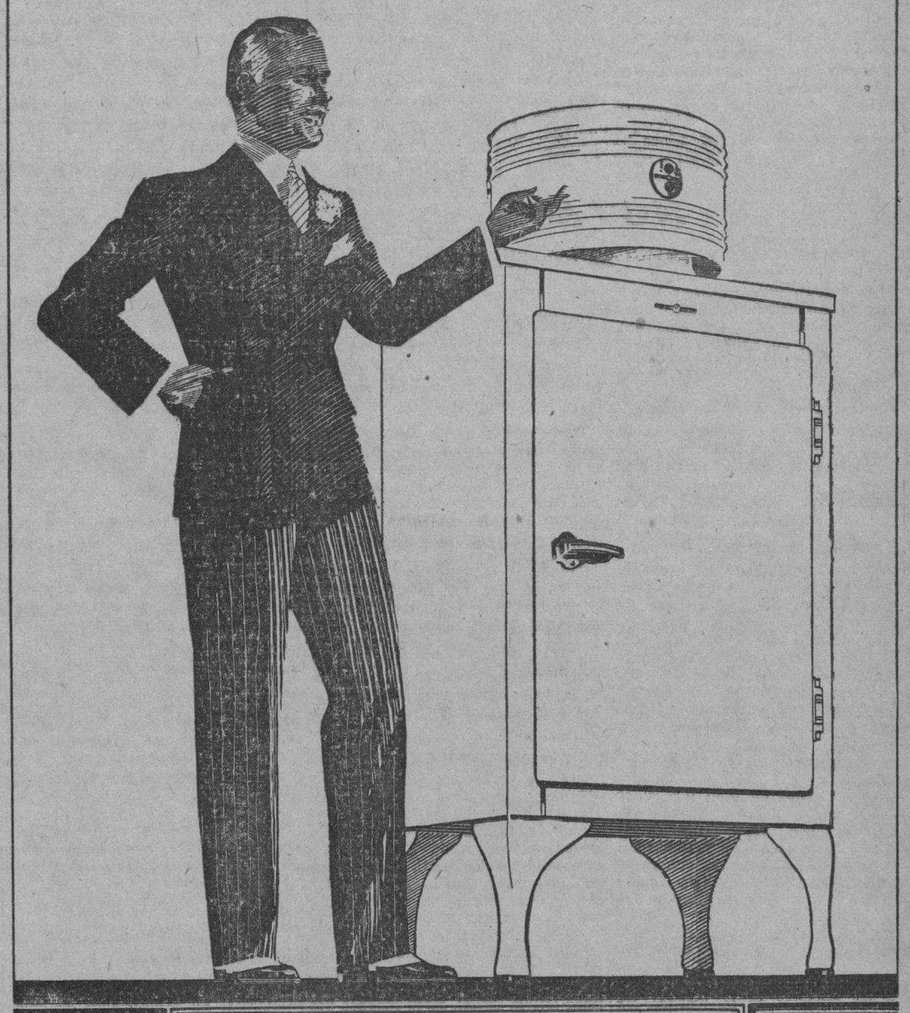

CARACTERISTICAS REPRESENTATIVAS DE MAYOR CONVENIENCIA Y ECONOMIA

Gabinete todo de acero revestido dentro y fuera de porcelana.
Cámara de congelación de acero inoxidable.
Luz interior automática.
Pedal para abrir la puerta.
Entrepaños corredizos.
Deshelador automático.
Control para graduar la rapidez de la congelación.
Recipiente para vegetales.
Funcionamiento silencioso y con menor consumo de corriente.
Garantía amplia de Servicio Gratis

Este nuevo modelo es el mejor refrigerador que jamás ha construído GENERAL ELECTRIC. Ud. hallará en él bellísimo diseño, modernas mejoras y refinamientos y, sobre todo, la garantía suprema de calidad que sólo puede ofrecer el mecanismo hermé-ticamente sellado en acero de su famosa "Torre Blindada".
Desde 1927, en que fueron lanzados al mercado sus primeros refrigeradores, GENERAL ELECTRIC comenzó a establecer un asombroso record de servicio ininterrumpido, a un costo bajísimo.
¿Y qué prueba más concluyente para determinar su calidad, que el hecho de existir 2.000.000 de propietarios satisfechos?

¡Invierta sabiamente! Jamás dinero alguno le rendirá mayores dividendos que haciendo esta compra.

Cía. Cubana de Electricidad
A las Ordenes del Público

SILVIA SEIDEL

La escultural bailarina norteamericana Silvia Seidel, hará su presentación mañana en el Teatro Encanto, el bello cinema donde se congrega lo más selecto de nuestra sociedad.

Silvia Seidel, estrenará dos nuevas y artísticas danzas «La Burbuja» y «El baile de los Espejos», a cual de las dos más originales y bellas.

Con ese gusto y refinamiento que caracterizan sus bailes, Silvia Seidel alcanzará nuevamente las celebraciones de nuestro público, durante los cuatro días que actuará en la escena del Encanto.

LOURDES CABALLERO

En la mañana de hoy será sometida a una operación, en su residencia del Vedado, la bella y encantadora señorita Lourdes Caballero.

El conocido cirujano, doctor José de Cubas Serrate, le extraerá el fragmento de una bomba que se le alojó, desgraciadamente, en el cuerpo, con motivo de encontrarse cerca del lugar donde ocurrió un reciente atentado terrorista.

La señorita Caballero, desea expresar su agradecimiento a todas aquellas personas que tan amablemente se han interesado por el estado de su salud.

Le deseamos un pronto restablecimiento.

DE VIAJE

Embarcarán hoy a bordo del «Morro Castle», rumbo a Nueva York, el señor Gonzalo de Palacio, periodista distinguido, Jefe de Redacción de la Revista ilustrada «Chic».

Va en viaje de descanso, acompañado de su gentil esposa Leocadia Rivero de Palacio.

Le deseamos una feliz travesía.

EN HONOR DEL DOCTOR MACHIN

Un grupo de amigos y simpatizadores del doctor Ricardo Machín, vienen organizando un almuerzo en su honor, que se celebrará el domingo próximo, a la una de la tarde, en los salones del Miramar Yacht Club, de cuya sociedad es uno de sus más entusiastas miembros.

Para dicho almuerzo, que no dudamos resultará lucidísimo, pasan ya de ciento veinte las adhesiones.

Las adhesiones pueden hacerse en el Club, con la Comisión organizadora que forman las señoras Emma Sabourín de Quílez y Nena Pequeño de Almansa, y los señores Moisés Almansa, Juan Antonio Oyarzun, Jesús Landa y Roberto Peláez.

QUINCE AÑOS

Felicitamos en esta fecha, con motivo de cumplir quince años, a la graciosa señorita Norah Josefina Nelson y Dumás

EN SUS DIAS

Está de días en la festividad de hoy, la bella y gentilísima dama Cándida Rosa de Vega, viuda de Cruz.

Por el luto reciente que guarda, la señora viuda de Cruz no podrá recibir, lo que ponemos en conocimiento de sus amistades.

(Continúa en la Pág. SIETE)

M.E.C.D. 2016

Escenario y Pantalla

CONOCIMIENTO DE RAUL ROULIEN

Conocimos a Raúl Roulien en un «cocktail-p rty» ofrecido ayer tarde por el Empresario del teatro «Nacional» Heliodoro García.

La fotografía no ha sido del todo leal con Raúl Roulien. El actor es más alto, más vigoroso que como se ve en la pantalla. A poco que conversamos con él, se advierte, además, que es menos frívolo, más hombre de ingenio y de mundo que galancete barbilindo de revistas aparatosas.

Raúl Roulien conversa amenamente. Nos habla de un género teatral que ha cultivado con mucho amor y mucho éxito: el de los «st ge-films' o «películas escénicas». Se trata de unas piezas teatrales que han tomado del cinematográfo su continuidad y su ritmo. El elemento musical es factor importante entre ellas. Pero la música no está usada como en el teatro tradicional, sino que se funde con la acción escénica sin pausas ni cisuras preparatorias.

Se ve que Raúl Roulien no se ha conformado con ser solo un «chansonier» del «screen». Le h n preocupado las interioridades de los estudios y los recovecos de la escena. Productos de su reflexión sobre las cuestiones teatrales son esas «películas escénicas» que él, autor-actor, se propone dar a conocer en la Habana, si alguna empresa se decide a financiar el negocio.

Raúl Roulien en el curso de su charla nos demostró seguir con mucha atención los rumbos de la crítica, sobre todo cuando se enderezan sobre su persona. A nosotros nos habló de cierta reseña cinematográfica que ya habíamos olvidado y en la cual juzgábamos severamente su labor. Ello demuestra que el actor no se ha envanecido con los triunfos, sino que gusta reflexionar también sobre su propio arte y con el análisis propio y el análisis ajeno procurar superarlo cada día.

Creemos sinceramente que el actor brasileño de «Volando hacia Río Janeiro» producirá una grata impresión, desde la escena, a nuestro público.

Francisco ICHASO.

NOTAS

NACIONAL: ESTRENO DE «EL BUSCA BULLA»

«Los busca bullas» se titula la película de los Artistas Unidos que se estrena hoy en el Teatro Nacional. A juzgar por su título, parece que se trata de una película frívola y es todo lo contrario. No falta en esta película la acción cómica, pero en conjunto es una película interesante, cuyo argumento se desarrolla en un ambiente en que la comedia y la tragedia van unidas para sostener la atención del espectador en continua emoción. Los celos, celos injustificados que hieren a la protagonista, precisamente por ser injustificados, son el tema de la película y parece que ha determinado la selección del título, porque «busca bullas» son esos ridículos celosos a los que los dedos de la mano se le antojan fantasmas. La obra termina con una gran escena espectacular en la que se reproduce con alarde de técnica el terremoto de Long Beach, en California. Son protagonistas en «Los busca bullas» Constance Cummings, Spencer Tracy y Jack Oakie.

Completando el programa el noticiario mundial, cartones animados y variedad musical. Precios, 40 centavos desde las 3.30 hasta las 6.30 y después de esa hora 50 centavos. Los niños, 20 centavos a todas horas.

Se agotan rápidamente las localidades para el debut de Raul Roulien el próximo viernes, es decir pasado mañana por la noche en el Nacional con gran función de gala. Raul Roulien, apenas ha llegado se ha captado las simpatías de todos los que lo han tratado.

Otra gran atracción habrá el viernes en el Nacional: es el estreno de la gran película de la R. K. O. Radio, titulada «Hombre de dos mundos», en la cual aparece como protagonista el gran actor Francis Laderer, reciente adquisición de la pantalla. Elisa Landi actúa con Francis Laderer en «Hombre de dos mundos».

FUNCION DE HONOR A «MISS CUBA» EN EL «ENCANTO»

En los turnos de 3.30 y 7.30 se exhibe por última vez la preciosa producción «La mujer de mi marido», un drama humano y filmado a todo lujo con un reparto donde figuran principalmente Elissa Landi, Frank Morgan, Shirley Grey y Joseph Schildkraut.

A las 9.30, gran función de homenaje a Conchita Estraviz, «Miss Cuba», con motivo de embarcar próximamente para New York a filmar con los Estudios de la Warner. Se presentará la interesantísima producción «Entérate, mundo», con Gloria Stuart, Roger Pryor y Lee Tracy y en el escenario un espléndido programa con Fantasía por la orquesta «Daiquiri», «Los Marineritos», por los Ubal, «Allá, en el batey», por Hilda Salazar; «Cubanita» y «Morena», por Jorge del Moral y Mesta Chayrez; Aires cubanos, por la pareja de rumba René y Estela; «Nunca digas» y «Ave lira», por Hortensia Coalla, acompañada al piano por Del Moral; pregón de las naranjas, por Hilda Salazar; «La carioca», por los Ubal, y presentación de «Miss Cuba». Esta función será a los precios de costumbre, o sea 50 centavos la luneta.

Mañana, con el estreno en Cuba de la producción Metro «El fanfarrón, hará su presentación nuevamente la escultural bailarina desnuda Sylvia Seidel, ofreciéndonos dos originales números: «La danza de la burbuja» y «El baile de los espejos», espectáculo originalísimo y de gran gusto artístico, para el cual se ha preparado un bello decorado. Estos dos números constituyen actualmente la sensación coreográfica de los principales teatros y sitios de recreo de Norte América. Sylvia Seidel actuará sólo cuatro días y sin alterarse los precios.

«MISTER X» MAÑANA EN EL «CAMPOAMOR»

Hoy se presenta por última vez el interesante programa con Noticiario, episodio de la serie de Richard Taldmage «El tesoro del pirata», el cartón del Gato Loco, «El Hotel Ritz», el estreno en Cuba de «La gata infernal», con la bella artista Ana Sothern y Robert Armstrong, y la producción Paramount «Espigas de oro», por Genevieve Tobin, Richard Arlen y Chester Morris.

Mañana y durante cuatro días, el gran programa Metro, donde figura el estreno en Cuba de la producción «Nueva aurora», un romance hermoso pleno de las emociones de la juventud con Robert Young y Jean Parker, la magnífica película «Mister X», con Robert Montgomery, Elizabeth Allan y Lewis Stone y la graciosísima comedia «Dos veces dos» donde los populares comediantes Stan Laurel y Oliver Hardy, «el gordo y el flaco», actúan vestidos de mujer.

En la semana próxima, «Carolina», por la favorita artista Janet Gaynor y «Por sendas distintas», la maravillosa producción de Clark Gable, Myrna Loy y William Powell, una película que hizo sensación en su estreno del Teatro Encanto.

FUNCION EXTRAORDINARIA EN EL «MARTI»

Esta noche, en función extraordinaria que tendrá efecto en la primera tanda, se rendirá homenaje a las «Señoritas Agricultura», que, en pleno, asistirán al coliseo de la calle de Dragones.

Ocupará el palco escénico nada menos que «La hija del sol», uno de los más grandes éxitos de la temporada y que brinda infinitas oportunidades de lucimiento a todos los artistas que en el reparto figuran. Como siempre, para la primera tanda regirán precios a base de 30 centavos la luneta, 20 centavos la butaca y 10 la tertulia.

En la sección de honor, a las diez y media, subirá a escena nada menos que «Político-mieltis», original de Carlitos Robreño y con música del maestro Rodrigo Prats.

El sábado: gran tanda elegante a las 5.15 y para el próximo martes, el reestreno de «Carmiña», original de Agustín Rodríguez y que, por las noticias que nos llegan, estamos seguros causará sensación.

«LA HERENCIA DEL ANIMAL», EN EL «PAYRET»

La popularidad que ha alcanzado esta magnífica obra dió lugar a que anoche se viera lleno el «Payret». Esta es una de las mejores obras que caracteriza todos los movimientos del pasado y del presente. Ella se debe a la pluma del popular Francisco Meluzá Otero, musicalizada por el maestro Reverón. Hoy subirá a escena en primera tanda; y en segunda, a las 10.30, la popular obra «La revista amarilla», de Pepín Rodríguez, que ha alcanzado merecidos triunfos. Los precios serán los de costumbre, 20 centavos cada tanda y 10 centavos tertulia corrida. El jueves, función popular, 30 centavos corrida.

El viernes, a las nueve de la noche, se efectuará una gran función en honor del pianista y compositor cubano Armando Valdespí, maestro concertador de la Compañía Acebal-Del Campo.

El programa es el siguiente:

Primera parte: Estreno de la revista de gran espectáculo y palpitante actualidad, libro original de Meluzá Otero, música de Armando Valdespí, titulada «Circo Nacional», tomando parte los artistas de la compañía Acebal-Del Campo.

La segunda parte del programa será también otro estreno en un acto y dos cuadros, original de la escritora Edelmira González, titulado «Lo que trajo un divorcio». La tercera parte será un gran fin de fiesta por las mejores orquestas y artistas que actúan en esta capital. Tomarán parte las orquestas siguientes: Antonio María Romeu y su cantante; la de Belisario López con Alberto Aroche; la de Neno González, con Paulina Alvarez; la Orquesta Havana-Casino y los artistas Mercedes Menéndez, Rafael Prada, la recitadora Eusebia Cosme, el gran Fuller, actuando de maestro de ceremonias Aló, Aló Aló.

Los precios para esta función serán popularísimos, a base de 50 centavos la luneta.

«LA SIRENA VARADA» EN EL «PRINCIPAL»

Se reinstala hoy en la escena del «Principal» «La sirena varada», esa admirable comedia de Alejandro Casona, que pudiéramos llamar representativa de una modalidad teatral en plena evolución.

Esa obra justifica de una manera cabal los elogios que unánimemente le ha dedicado la crítica habanera, que son el eco de los que, a raíz de su estreno en Madrid, obtuvo de los críticos españoles.

Eugenia Zúffoli y sus artistas interpretan magistralmente «La sirena varada», que mañana, jueves, figurará en el programa de la matinée.

Una novedad de fuerza está preparada para el viernes. Conoceremos ese día «Escuela de millonarias», de Emilio Deza.

SESION ORDINARIA DEL CONSEJO NACIONAL DE VETERANOS EL DIA 31

El Consejo Nacional de la Asociación de Veteranos de la Independencia ha citado a sesión ordinaria de primera convocatoria para el próximo día 31, a las cuatro de la tarde, en los salones del Consejo, Avenida de Bélgica entre Brasil y Dragones.

SYLVIA SEIDEL
LA MAXIMA ATRACCION TEATRAL de 1934
LOS DOS ULTIMOS "HITS" en DESENSACION en E.U.A.
FANTASIAS 2 de máximo ARTE
LA DANZA DE LAS BURBUJAS
y EL BAILE DE LOS ESPEJOS
En la pantalla
EL FANFARRON
con SPENCER TRACY y MADGE EVANS
MAÑANA
ENCANTO

MUSICA Y MUSICOS

JORGE BOLET EN LA ASOCIACION ANTIGUOS ALUMNOS DE BLANCK

Gratísima noticia para los muchos admiradores del joven y notable pianista cubano que gentilmente accede a presentarse ante los asociados a esta institución, entusiasta y pujante, nacida en el seno del decano Conservatorio Nacional que fundó Hubert de Blanck el ilustre maestro.

Este concierto, que corresponde al reglamentario del mes de septiembre, se anticipa para que pueda tomar parte en él este gran pianista, próximo a partir hacia los Estados Unidos, y tendrá lugar el próximo jueves 30 a las cinco y media de la tarde en la Sala Espadero. En el programa figura el Preludio y Fuga en mi menor de Mendelssohnn, y a petición la Camanella de Liszt Busoni.

Gran tarde para la Asociación de Antiguos Alumnos de Blanck.

EL ULTIMO CONCIERTO DE SAINT MALO.—El verdadero mérito se impone, Alfredo de Saint Maló, llegó al escenario de la Comedia a ofrecer su primer recital al público de la Habana y quedó consagrado. Es un gran violinista, excelente, virtuoso y artista de personalidad exquisita, que logra hacer decir su violín, los mensajes elevados y sentidos que los autores confían a ese instrumento,—cantor, por excelencia.»

Un segundo y último recital brindará, accediendo a reiteradas peticiones en la tarde del día 5 de Septiembre en el Principal de la Comedia. Le acompañará de nuevo Jascha Fischermann, el conocido pianista cuya labor fué tan admirada en el primer concierto.

El programa que damos a continuación, se pondera por sí mismo, y así los amantes de la música, se prepararán a disfrutar de la labor de un gran intérprete en composiciones espléndidas.

I

Praeludium, J. S. Bach (1685-1750.)
Chanson Louis XIII et Pavane, L. Couperin (1630-1665.)
Valse Sentimentale, F. Schubert (1797-1828.)
Tambourin Chinois, F. Kreisler.

II

Sinfonía Española, E. Lalo (1823-1892.)
Allegro non troppo
Andante
Rondo.

III

Danza Gitana, E. Granados.
El Vuelo del Abejón, N. Rimsky-Korsakow.
La Fille aux Cheveux de Lin, C. Debusssy-Hartmann.
Guitarra, M. Moszkowski.
Aires Gitanos, P. Sarasate.

GRAN ESTUDIO MUSICAL.—Presenta una nueva alumna este, centro de enseñanza musical que dirige el conocido profesor Jascha Fischermann; Conchita Espinosa, que hará su presentación en un recital, en la tarde del día 7 de Septiembre en el salón de actos de Pro Arte Musical. Inteligente, dotada de elogiables cualidades. Conchita ha preparado un interesante programa que incluye como número principal el «Conserstuck» de Weber, que ejecutará con su profesor en el segundo piano. Este acto llamado a revestir la adecuada importancia artística y social de los anteriores recitales por alumnas de ese «Estudio», será por invitación.

SUCURSAL DEL CONSERVATOTORIO NACIONAL EN EL VEDADO. — Próximamente el día 1o. de Septiembre, abrirá las matrículas del nuevo curso, este Conservatorio, que fundó en el Vedado la notable pedagoga Rafaela Serrano, como sucursal del decano Conservatorio Nacional de la Habana. La reputación que los prestigios de esta profesora han conquistado en el seno de nuestros círculos musicales, ha sido la bien ganada en los largos años que viene ejerciendo su carrera, formando pianistas, que han lucido entre los mejores elogios, la excelente escuela que guían a las estudiantas de esta institución. La Sucursal está situada en la calle 17 y B en el Vedado.

RAUL ROULIEN.—Ya en la Habana, es objeto de finas atenciones en lucidos actos sociales. El conocido y admirado artista de la pantalla, se presentará al público de la Habana en dos espectáculos que serán inolvidables, por el brillo y la animación que formarán su atmósfera.

«Chanssonier» simpático, y actor de recursos, brinda ese género frívolo que tanto atrae y que positivamente tiene el encanto de distraer agradablemente, calmando las apetencias de «olvido», que tanto se desea en medio de las preocupaciones presentes. El viernes 31 y el lunes 3, serán noches de gala en el teatro Nacional, Raúl Roulien será el «artista» en ellas.

Llegó a la Habana el notable actor de la pantalla R. Roulien que estará 10 días en Cuba

Dice que el teatro verdadero es la base del éxito en el cine. El dominio ante la pantalla no es otra cosa que la absoluta seguridad de la escena teatral. Su última obra: El mundo avanza

Raúl Roulien, notable actor cinematográfico, bien conocido del público de Cuba, llegó ayer en las primeras horas de la mañana por la vía aérea.

Suntuoso recibimiento en la explanada del embarcadero de los aviones de la Pan American Airway. Pocas mujeres, no obstante el anunciado arribo del gran «chanssonier» brasilero, pero, en cambio, abigarrado público heterogéneo, empresarios teatrales, periodistas y una orquesta vernácula que le tributó en pocos compases, los estribillos trepidantes de la Carioca. Más tarde lo tomamos en su apartamento del «Hotel Presidente», entre amigos y compatriotas que remomeraban los pasados días gloriosos de su último viaje a Río de Janeiro, cuando el gran actor arribara bajo el homenaje de sus hermanos por la amplia Avenida Central de la bella capital brasilera. El señor Topson Flores, Encargado de Negocios del Brasil, nos refería el magno acontecimiento y la viva simpatía que despierta Raúl Roulien por toda la América Española.

Es un mozo bien encarado y de una atrayente personalidad que cautiva desde el primer momento. Se echa de ver en seguida que por sobre su gran talento escénico y su prestanza de mundólogo, existe ese otro «yo», que responde a la cuna y al nacimiento de gente «bien» muy por encima del hombre que ha tenido necesidad inevitable de maquillarse para luchar y triunfar ante la cámara y el micrófono. Habla correctamente el castellano, el idioma inglés y no ha olvidado, pese a los años lejanos de su amada patria, el portugués, su habla natal. No hace una sola alusión a sus producciones cinematográficas y en tal su modestia y sencillez individual, que al preguntarle nosotros cuál de sus cintas estima mejor, nos contesta:

—Nada he hecho que valga la pena.

—La menos peor de mis producciones ha sido «El granadero del amor». Ahora acabo de filmar «El mundo avanza», para la Fox, y es un argumento en pro de la paz, la familia y el amor. Todo muy interesante y de una tesis profundamente humanitaria.

—Probablemente estaré diez días en la Habana. No sé nada de esta ciudad, pero tampoco le diré que es el país más bello del mundo, por estimar que este disco ya está más que gastado y nadie creería en mi sinceridad.

—He venido a Cuba con el propósito de sentirme entre los míos, entre el afecto de los de mi raza y saturarme antes de volver a Hollywood, de esa latinidad que tanta falta me estaba haciendo. Mi trabajo en los «sets» se puede decir que es excesivo.

—Creo que la actual preponderancia del cine es algo absorbente desde un punto de vista internacional y civilizador, pero soy de los pocos que creen que el teatro es y será la base de la ficción cinegráfica. Para llegar a la pantalla es necesario, antes que otra cosa, el bautismo del verdadero teatro. El dominio ante la pantalla, no es otra cosa que la seguridad absoluta de la escena taetral.

—El ambiente en Hollywood es sinceramente encantador. Comprendo que se ha exagerado mucho de la vida de los artistas, pero bien saben ustedes que la distancia agranda las perspectivas y nada es más factible de creer que aquello que ignoramos.

—Yo soy un modesto actor sin pretensiones. Sé que la «reclame» y la cortesía extralimitada de mis amigos de Cuba, me han levantado sobre un pinto de inmarcesible gloria, pero le aseguro que en todo hay cariñosa exageración. Yo deseo que lo haga constar en su periódico y le quedo bien agradecido.

—He sido actor teatral y mi labor se ha desarrollado en las principales ciudades del Continente americano donde comencé a trabajar. Las revoluciones y otras cosas me alejaron de mi patria y un día caí en Hollywood como tantos otros. Fué casi accidentada mi llegada a la meta del cine.

Heliodoro García ordena la confección de unos «mojitos» ornamentados, pero llegado el polícromo brebaje, se abstiene de ingerir, pretextando una abstinencia en la que ya nadie cree. Después se decide y se echa al coleto, casi sin respirar, nada menos que tres «mojitos». Heliodoro es así. En cambio, Alvarez de Cañas, pide una gaseosa con limón y barquillos.

Llevábamos una pregunta a flor de labios: el amor. En nuestra mente atiborrada de nombres de estrellas, de fulgentes bellezas de la pantalla, Conchita Montenegro es casi todo un símbolo. Pero... pero nos abstenemos de hacer comentarios, ya que la esposa del notable actor Roulien murió hace algunos meses en un accidente automovilístico y al referirnos el lamentable caso el simpático actor, la dolorosa emoción vela sus últimas frases.

Por el perímetro de una ventana de la habitación sonríe la línea luminosa y lejana del mar intensamente azul. Nos despedimos del gran artista, que es todo bondad y afecto con un efusivo apretón de la diestra. García, desde lejos, nos sonríe pegado aún a su rutilante «cock-tail» y Alvarez de Cañas no dice nada.

O. L.

CARTEL DEL DIA

POR LOS TEATROS

PRINCIPAL DE LA COMEDIA. A-6737—A las 9: La sirena varada.
MARTI: A-1851.—A las 8 y 45: La hija del sol. A las 10 y 30: Político-mielitis
PAYRET: A-7157.—A las 9: La herencia del animal. A las 10 y 30: La revista amarilla.

POR LOS CINES

NACIONAL: A-3770.—A todas horas: Los busca bullas (estreno) con Constance Cummings, Spencer Trancy y Jack Oakie, comedia y revista.
ENCANTO: A-4433.—A todas horas: El marido de mi mujer con Elissa Landi, comedia y revista. A las 9 p m. Función extraordinaria en honor de Miss Cuba.
CAMPOAMOR: A-4433. — A todas horas: La gata infernal y Espigas de oro, comedia y revista.
FAUSTO.—Princesa por treinta días y El Capitán Jerico.
NEPTUNO.—Princesa por Treinta Días.
REGINA.—Tarzán y su compañera y Belleza a la Venta.
RIALTO.—Tarzán y su Compañera y Belleza a la Venta.
AUDITORIUM.—Dinero Sangriento y Arrabal.
RIVIERA.—¿Ahora qué? y Así me Gusta.
TRIANON.—Escándalo en Bohemia y Vaya un Enredo.
PRADO.—El Precio de un Desliz y El Caso de Helen Stanley.
WILSON.—La Dama Espía y Sed de Justicia.
INGLATERRA.—La Dama Espía y Sed de Justicia.
OLIMPIC.—Alma de Médico y Marico y Cía.
LIRA.—Deslices y Amores en Hollywood.
ACTUALIDADES.—Una Sombra que Pasa y Mala a Pesar Suyo.
UNIVERSAL.—¿Quién Mató al doctor Crosby?» y A la Brava.
VERDUM. — Voltaire y Gloria y Hambre.
CUBA.—Héroes de Ocasión y La Violetera.
ROJO.—Hasta el Ultimo Hombre y Nacida para Pecar.
FLORENCIA.—Parece que fué ayer y ¿Quién Mató al Dr. Crosby?
LARA.—Basta de Mujeres y Casino del Mar.
MONTECARLO.—Voltaire y El Terremoto

TEATRO NACIONAL
HOY ESTRENO
3½ a 11½
LOS BUSCABULLAS con Constance CUMMINGS
Spencer TRACY y Jack OAKIE
"EL TERREMOTO de LONG BEACH"
DOS DEBUTS EL VIERNES
RAOUL ROULIEN
EN LA ESCENA
FRANCIS LEDERER
EN LA PANTALLA

GACETILLAS

OLIMPIC: «ALMA DE MEDICO»

Dos regias y valiosas películas exhibe el gran cine «Olimpic» de Avenida de Wilson y B. en el Vedado en todas las tandas de hoy. Precios especiales durante la temporada de verano, incluyendo domingos y días festivos, en matinée y tanda de 5:15 mayores 15 centavos y por la noche 20 centavos tertulia y niños a todas horas 10 centavos. Da comienzo en tandas de 5:15 y 9:30 comedia y revista. Magistral producción de argumento muy interesante «Alma de médico» de Clark Gable y Mirna Loy. A las 8:30 grandiosa joya «Marido y Compañía» de Robert Montgomery. Mañana jueves: «Mis labios engañan» y «No me dejes». Viernes: «Lo que no puede comprarse» y «La bailarina».

LIRA: ESTRENO DE «DESLICES»

Hoy un grandioso estreno en el preferido cine «Lira», el punto de reunión de las familias, por su buena proyección y sonido, ventilación y temperatura de lo mejor. Función corrida desde las dos de la tarde con comedia, revista y variedad. Estreno de la delicada y brillante joya «Deslices» por Norma Shearer y Robert Montgomery. Estupenda producción «Amores en Hollywood» de Marion Davies.

Mañana jueves: «Su adorada enemiga» por Ginger Roger y «El guardia marina» por Brucet Cabot. El sábado la monumental cinta: «Boliche» por Irusta, Fugazot y Demare.

ACTUALIDADES: UNA SOMBRA QUE PASA

Hoy se exhibe en el simpático coliseo de «Actualidades» de la calle Monserrate, esta sensacional y muy emocionante joya, y no dudamos ver su amplia y confortable sala llena de público. En función de las dos y noche a las 8:15, luneta por el día 15 centavos y por la noche 15, tertulia 5 centavos. Da comienzo con una divertida comedia, revista y variedad. Grandiosa super joya «Una sombra que pasa» de Frederich March y Evelyn Venable. Suntuosa y exquisita producción «Mala a pesar suyo» de Claudette Colbert y Ricardo Cortéz. Mañana: «Pepe Palucha». «Cara cortada» y «La clave infernal». Viernes: «Vaya un enredo» y «La mujer blanca».

UNIVERSAL: ¿QUIEN MATO AL DR. CROSBY?

Exito enorme alcanzó ayer la exhibición de esta espeluznante película, la que vuelve a ocupar lugar preferente en el cartel del día. Las mayores comodidades, la mejor ventilación, la más clara proyección y el más perfecto sonido acreditan al popular y concurrido «Universal». Función de 1 a 6 y de 6:30 a 11 con dos regias comedias de grandes risas. Tom Mix, el valeroso se nos presenta en la sugestiva cinta «A la brava». La más sensacional y emocionante producción, llena de intrigas y de escenas misteriosas «¿Quién mató al Dr. Crosby?» por Wynne Gibson. Mañana: Este hombre es mío» y «El valle de los fantasmas».

HOY
ANN SOTHERN y Robert ARMSTRONG en LA GATA INFERNAL
ESPIGAS de ORO con Genevieve TOBIN, Richard ARLEN, Chester MORRIS
Episodio 3 de EL TESORO del PIRATA
30 LUNETA 15 NIÑOS 10 TERTULIA
CAMPOAMOR
MAÑANA GRAN PROGRAMA METRO
LAUREL y HARDY en 2 VECES 2
Robert MONTGOMERY en MISTER X y NUEVA AURORA
Jean PARKER, Robert YOUNG

OBREROS DESPLAZADOS PIDEN DEVOLUCION DE FONDOS DEL RETIRO

Varios obreros que han sido desplazados del trabajo, en la Compañía Cubana de Electricidad, por la Ley de Nacionalización del Trabajo, nos han visitado, para suplicarnos llamemos la atención del Honorable Consejo de Secretarios, y del Presidente de la República, sobre la situación en que se hallan al ser despedidos, a fin de que al resolver la situación de los tranviarios, ferroviarios y obreros marítimos que se hallan en su caso, les incluyan a ellos, ya que como aquellos han contribuido al fondo de retiro de la Compañía, y ahora al aplicarse la Ley, tienen que ceder sus puestos, por ese motivo, y al carecer de ocupación, necesitan embarcarse para su país de origen, por lo que estiman de justicia les sean devueltas las cantidades que les fueron tomadas para el Fondo del Retiro.

PRADO HOY
EL PRECIO DE UN DESLIZ
La película que todos deben ver

DIAS DE VISITA EN LA RENTA DE LA LOTERIA

El Director de la Renta de Lotería, ha designado los martes y viernes, de 10 a. m. a 1 p. m., como días de visita para el público en general.

Por el exceso de trabajo que pesa sobre todos los Departamentos, y con el fin de dedicar atención preferente a la solución de los problemas en que están interesadas las personas, a quienes se les pide esta cooperación, la Dirección se ha visto precisada a tomar esta medida.

GACETILLAS

FAUSTO: «PRINCESA POR TREINTA DIAS»

Un selecto programa anuncia para sus funciones de hoy el popular teatro «Fausto» de Prado y Colón.

En los turnos de 3:50, 5:30 y 9:30, anuncia la exhibición de la interesantísima y sugestiva película titulada: «Princesa por treinta días», en la cual figuran como personajes centrales, distinguiéndose en la interpretación artistas de tanta valía como Silvia Sidney y Cary Grant.

También en el turno de día y luego a las 8:30, se exhibe la sensacional película «El Capitán Jerico», un éxito más de Richard Arlen.

El cartón de Betty Boop, «Ella le dió su amor», noticiario muncial y variedad musical completan el programa en todos los turnos.

Precios: 20 centavos hasta las 6.30 y después 30 centavos. Niños 15 centavos.

Mañana, la conmovedora película «El Hogar Perdido» por el genial actor John Barrymore.

NEPTUNO: PRINCESA POR TREINTA DIAS

Selecto y de toda importancia el programa que se anuncia hoy en el predilecto teatro Neptuno.

En los turnos de 2, 5:30 y 9:30 se exhibe la primorosa película titulada: «Princesa por un mes», a la que presta todo el valimento de su acertadísima interpretación Silvia Sidney la admirada estrella de la Paramount, secundada por el apuesto galán Cary Grant.

En el turno de 3:30 y a las 8:30, se exhibe la famosa película titulada: «El Modo de Amar», por el gran Mauricio Chevalier.

Noticiario, cartón de Betty Boop y variedad musical completan el programa de Neptuno en todos los turnos.

Precios: 20 centavos hasta las 6:30 y después 30 centavos. Niños solamente 15 centavos.

Para mañana: Un día dedicado a Silvia Sidney, exhibiéndose: «Princesa por treinta días» y «Madame Butterfly». Sus dos mejores creaciones.

REGINA: TARZAN Y SU COMPAÑERA

Presenta hoy Regina, la super producción que ayer fué un éxito su estreno y hoy no será menos «Tarzán y su compañera» la linda producción Metro, que interpreta el arrogante Johny Weismuller. Además se exhibe «Bellezas en venta» de Mage Evans y Phillhip Holmes. La Comedia «Con el sudor de su frente» y Una Revista. Los precios 15 centavos luneta mayores hasta las 6 y media y 20 centavos después. Niños y tertulia 10.

Mañana: último día de «Tarzán y su compañera».

Viernes, sábado y domingo: «Mandalay» con Kay Francis y Ricardo Cortez y «Amor por Teléfono», de Joan Blondell.

Lunes 3 «Hogar perdido», miércoles 5 «Carolina».

AUDITORIUM: DINERO SANGRIENTO

Continúan los éxitos diarios en el elegante y ventilado teatro «Auditorium, teléfono F-4455 del Vedado, lugar de reunión de la buena sociedad. Para el turno doble de las 4:30 y la función corrida de las 3:30 de hoy, se anuncia un selecto programa con las cintas Noticiario, a petición del drama emocional «Arrabal» interpretado por W. Berry, G. Raft y J. Cooper, la graciosa comedia en dos actos «Una noche de alarma» y el interesante drama «Dinero Sangriento» con George Bancroft. Los precios para ambos turnos, son 15 centavos hasta las 3 y media ,después 20 centavos mayores; niños siempre 10 centavos y tertulia 10 centavos.

Mañana jueves estreno de la cinta «Perdón y Olvido», el viernes «Massacre» y estreno de «Amor por Teléfono» y el sábado en función especial la joya hablada en español «Yo, tú y ella», por la genial Catalina Bárcena.

RIVIERA: ¿Y AHORA QUE?

En las tandas elegantes de 5:15 y 9:45 pre estreno de la gran producción de la Universal interpretada por la genial artista Margaret Sullavan y Douglas Montgomery que se titula: «Y ahora qué», Revista Cartón y Comedia. A las 4:15 y 8:15 «Así me gusta» por Gloria Stuart.

Mañana: matinée a la 1 y media con «En la Pendiente» por Lionel Barrymore, «Tempestad al amanecer» por Kay Francis, «La primera equivocación», Comedia y Revista.

Viernes 31: «Por Sendas Distintas», Clark Gable.

Martes 4: «Su Debut en Sociedad», Gene Raymond.

Pronto: «Abnegación», Bebe Daniels.

TRIANON: ESCANDALO EN BOHEMIA

En la tanda de las 4: «Vaya un Enredo» por Claudette Colbert, la comedia «El Dentista», revista y últimas exhibiciones de «Escándalo en Bohemia».

En la tanda de 8 y media: «Vaya un Enredo».

A las 9:45: revista comedia y «Escándalo en Bohemia».

Mañana: «Un par de Tios», por Baby Le Roy, y «Sombra que pasa», por Fredric March.

Viernes y sábado: la sensacional película de misterio «Mister X», por Robert Montgomery y Lewis Stone.

Para el próximo domingo se anuncia «Princesa por un mes», por Silvia Sidn y y Cary Grant.

Ya funcionan los teléfonos F-2403 y F-6061 que le servirán para informarse de todo lo relacionado con Trianon.

PRADO: EL PRECIO DE UN DESLIZ

Continúa triunfando en «PRADO» la grandiosa producción Columbia «El precio de un desliz», que se exhibirá nuevamente en los turnos de 3:30, 6:30 y 9:30.

«El precio de un desliz», la película que más público ha llevado desde hace mucho tiempo. Apesar de que «El precio de un desliz» no debe ser vista por menores de 16 años no es una película sicaliptica maliciosa ni vulgar; es más bien una cinta que en su fondo moraliza, una producción valiosa, una película que enseña, una advertencia a la juventud incauta, una película que enseña, un ejemplo de como se cae en los peligros, una prueba verídica de como en un instante, puede arruinarse una vida en fin... algo que debiera ser obligatorio para todas las personas mayores.

En los turnos de 2:15, 4:30 y 8:30 se exhibirá la colosal película, «El caso de Helen Stanley» cuyos protagonistas son Ralph Bellamy y Shirley Gray. Además una divertida comedia y un cartón musical.

Viernes la grandiosa producción «La casa de Rothschild».

RIALTO: TARZAN Y SU COMPAÑERA

Podemos decir sin temor a equivocarnos que «Tarzán y su compañera» que se exhibe hoy en «Rialto», es cien veces mejor que aquel (Tarzán) que tanto gustó hace dos años. Hoy se exhibe también «Bellezas en venta» de Madge Evans y Phillip Holmes.

Una comedia y una revista completan el programa.

Precios: 20 centavos luneta y preferencia.

Mañana: último día de «Tarzán y su compañera».

Viernes sábado y domingo: «Mandalay» y «Amor por teléfono».

Lunes 3: «Hogar perdido». Miércoles 5: «Carolina».

«Déjame soñar». El sábado 8.

ALHAMBRA: OJO POR OJO

Anoche se estrenó con gran éxito la graciosa zarzuela en un acto «Ojo por Ojo», que vuelve esta noche a ocupar el lugar de la primera tanda a las nueve en punto. Manolo Fernández el gracioso y aplaudido actor cómico, obtiene en «Ojo por Ojo» las más cálidas ovaciones. En la segunda sección de las diez y media «Las Castigadoras» la revista de gran visualidad en la que se distinguen las primeras figuras de la compañía de «Alhambra».

Los precios como siempre, continúan a base de treinta centavos luneta por tanda y quince centavos tertulia función corrida.

Para el martes el estreno de «El sobre verde» obra que será estrenada y montada a todo lujo y para la que se ha aumentado la compañía con artistas de mérito. También hará su debut con «El sobre verde» la hermosa y notable tiple cantante Acacia Guerra, de renombre en España y América.

Regios decorados de Roig y magníficos vestuarios de Finzy darán a la obra todo el realce que merece.

WILSON: LA DAMA ESPIA

Belascoain y San Rafael, U-5863; 10 centavos de 1:30 a 6:30 y 15 centavos después, niños 10 centavos a todas horas.

La mejor ventilación de la Habana, en espectáculo cinematográfico más fresco que en la playa, sin sufrir los rigores del sol.

Hoy, tarde y noche, cartón y comedia, y las super producciones, «La dama espía» joya suprema, por Fay Wray, y Nils Asther; y «Sed de Justicia» sensacional y emocionante producción, por Sidney Fox, y O. P. Heggie.

A las 5 p. m. «La dama espía» y «Sed de Justicia».

Mañana: «¿Quién mató al Dr. Crosby?» por Wynne Gibson y Tierra de Promisión» por Dorothy Dix.

Sábado: «Divina» por Ann Harding y Rogert Young.

Domingo «Boliche» por Irusta, Fugazot y Demare, el éxito del año.

INGLATERRA: LA DAMA ESPIA

San Rafael y Consulado, M-5527; 10 centavos de 1:30 a 6:30 y 15 centavos después, niños 10 centavos a todas horas.

La mejor ventilación de la Habana, más fresco que en la playa, sin sufrir los rigores del sol.

Hoy, tarde y noche, comedia y cartón y las super producciones, «La dama espía» regia film suprema, por Nisl Asther, y Fay Wray y «Sed de Justicia» sensacional y emocionante producción, por Sidney Fox, y O. P. Heggie.

A las 5 p. m. «La dama espía» y «Sed de Justicia».

Mañana: «¿Quién mató al Dr. Crosby?» por Wynne Gibson y Tierra de Promisión» por Dorothy Dix.

Sábado: «Divina» por Ann Harding y Robert Young.

Domingo: «Boliche» por Irusta, Fugazot y Demare, el éxito del año.

M.E.C.D. 2016

VIBORENAS

Señorita Argelia Yanez

Un nuevo pétalo nace fragante en una rosa, en nuestro incomparable jardín, la distinguida, bella y simpatiquísima figulina Argelia Yanez, que hoy cumple los diez y siete años, derrochando su más fragante belleza y sus más bellas sonrisas.

Al rendirle este modesto homenaje publicando su retrato, fuente de dulce inspiración, formúlole mis fervientes votos porque escale el trono de la Felicidad compartido con el afortunado elegido de su amoroso corazón.

SRA. CARIDAD VALDES VDA. DE LOPEZ ALGARRA

Más dolorosa mi pena, al ignorar que tan venerable dama padeciera dolencia alguna, habiéndoseme avisado de su fallecimiento, casi momentos antes de la hora señalada para su entierro, lo que háme impedido cumplir con sus hijos, principalmente con mi excelente amigo el Dr. Manuel López Valdés, al que debo muchas inolvidables atenciones.

Tan infortunada dama ha dado su eterno adiós a la vida en avanzada edad, pero conservando todas sus facultades, una privilegiada memoria, por la que sabía contarme históricos sucesos de Cuba, y en sus charlas, siempre de alguna enseñanza, deciame el origen de nuestras principales familias, a las que en unida se encontraba.

Era una piadosísima dama, que veneraba ardientemente a la Milagrosa Virgen de la Caridad, a la que le había levantado una capillita en su residencia de la Calzada 10 de Octubre, donde ha dejado de existir rodeada del inmenso cariño de sus hijos y veneración de sus nietos.

Su entierro fué una sentidísima manifestación de duelo, viéndose en el fúnebre cortejo, junto con sus familiares, a los compañeros de Manolo y a sus numerosos amigos.

Muchas ofrendas florales le fueron dedicadas a Caridad, de sus hijos Manolo y Concha, «A nuestra Santa Madre», de sus nietos, y otras que harían extensa relación, todas hechas por el joven Enrique Rivero en su florería Tosca, ofrendas de delicadas flores, las que tanto amaba tan inolvidable amiga.

Yo sé aquilatar la gran pena de sus hijos y nietos, principalmente, y cilos unido por inquebrantable amistad, solo les doy mi más sentido expresivo pésame a Manolo y su esposa Concha, a su hija Nena, esposa de mi buen amigo el Coronel Eulogio Sardiñas, a sus hijos Pancho e Hilarión, a su hija Carmita, y nietas Conchita López Valdes y Conchita y «Bolita» López Penalver, que sin consuelo lloran a ser tan venerado por ellas.

¡Duerma en paz su último sueño la piadosa y distinguida dama!

ALUMNOS PREMIADOS

Ayer, momentos después de haber entregado las VIBORENAS, recibí la relación de los que lo fueron en la fiesta celebrada el domingo por la Academia Gilrobert, a la que pertenecen.

Y fueron ellos:

PRIMER PREMIO DE APLICACION: María Antonia Guzmán, Carmelina Alcalde, Hilda Conradson, Isabel Amigo, Olga del Pazo, Alfredo Torres, José Torres, Rafael Fernández, José García Ondina Quiñano y Estela Arias.

SEGUNDO PREMIO DE APLICACION: Emma Bordeal, Dulce María Benito, Silvia Benito, Consuelo Fernández, Virginia Díaz y Berta Guzmán.

TERCER PREMIO DE APLICACION: Francisca Bouza, Delia Cosme, Berta Valdés, Antonio Benitez, Román Corrons, Hortensia Martínez, Ernestina Sánchez y María Luisa Alcalde.

PRIMER PREMIO DE CONDUCTA: María Antonia Guzmán, Delia Costa, Hilda Conradson, María Luisa Alcalde, Dulce y Silvia Benito, Rafael Fernández.

SEGUNDO PREMIO DE CONDUCTA: Berta Valdés, Frankie Torres, Raúl Inclán, Orlando Fernández, Hortensia Martínez, Luis Olivares, Virginia Díaz, Berta Guzmán, Ernestina Fernández.

TERCER PREMIO DE CONDUCTA: Francisco Bonuza, Isabel Amigo, Emma Bordeal, Carmelina Alcalde, Olga del Pozo, Alfredo Torres, José Torres y Antonio Benitez.

En resúmen, una fiesta deliciosa, de la cual guardarán agradables recuerdos todos los que a la misma asistieron.

Felicito a las señoritas Gil y Robert y hago votos por la continuación de los éxitos del Colegio-Academia que con tanta competencia y entusiasmo dirigen.

LUISITO PUIG MENDEZ

Se encuentra en su residencia a causa de una fuerte bronquitis, tan cumplido amigo al que sincero afecto profeso, y él que es tan activo, me privado de dedicarse a sus habituales ocupaciones mercantiles.

Asistido amorosamente por la autora de sus días, mi bondadosa amiga la distinguida dama Anita Méndez de Puig, yo espero que Luisito pronto estará completamente restablecido, como son todos mis fervientes deseos.

IMPORTANTE CONVOCATORIA

..El estimado amigo Dr. Luis Ramos Izquierdo, convoca por mi conducto a todos aquellas exalumnos de los Hermanos Maristas que esten interesados en el resurgimiento de su prestigiosa Asociación, para que concurran a la reunión que se efectúa esta tarde, a las cuatro, en la Notaría de Luis, Edificio Larrea, Empedrado y Aguiar.

Es de esperarse que los ex-alumnos del Colegio «Champagnac» no faltarán, dada la importancia que tiene su cambio de impresiones.

Desde hace muchos meses, testigo es el querido amigo Dr. Antonio Martínez y Pérez Abreu, ex-Presidente de los Ex-Alumnos, he abogado porque la Asociación resurja, cual otra Ave Fénix, de sus gloriosas cenizas.

DE INTERES PARA LOS PADRES

De plácemes están los padres de la actual generación en nuestra Ciudad Nueva, pues el día seis del proximo Septiembre se inaugurarán las clases en el nuevo plantel que quedará instalado en la hermosa casa D-Stramps entre San Mariano y Vista Alegre, «Villa Josefa».

Este Plantel dirigido y atendido por profesoras graduadas, competentes y con gran experiencia en los métodos modernos de enseñanza, son ir más sólida garantía de la excedente que recibirán sus alumnas, dividiéndose la enseñanza en Kindergaten, Elemental, Preparatoria y Superior, enseñándose el idioma inglés desde el Kindergarten, en una clase diaria a cargo de experta profesora.

Las cuotas son módicas, y los alumnos serán conducidos al colegio en cómodos y seguros ómnibus, guiados por buenos «choferes».

Pídanse más pormenores en el local de este nuevo colegio.

SRA. ALICIA FERNANDEZ DE MUÑOZ

Desde hace unos días padece una molesta dolencia, felizmente no de cuidado, tan interesante y jocen señora, amante esposa del Sr. Felipe Muñoz Rodés.

Mucho lo lamento y deseo su más rápido restablecimiento.

LOS SANTOS DE HOY

Santa Cándida y San Adolfo.

No recuerdo ninguna figulina viboreña Cándida, es decir, así nombrada, abundante en cambio las admirables Rosas.

Entre los Adolfos recuerdo al estimado joven Adolfo Martínez, prometido muy afortunado de la linda figulina Ernestina Sola, que pronto desmentirá el significado de su apellido.

Y el joven y muy reputado cirujano Dr. Adolfo González, «Adolfito», al que debo agradecidísimo mi actual estado de salud.

Muchos felicidades les deseo.

NOTA AMOROSA

La más agradable para terminar. La bella y muy sugestiva figulina Georgina Ruandolfft ha formalizado sus relaciones amorosas con el dichoso joven Raúl García.

Mi más expresiva enhorabuena les deseo y que pronto me comuniquen la fecha de su unión.

Urbano del Castillo.

a VARADERO

DOS EXCURSIONES POR FERROCARRIL

EL DOMINGO 2 DE SEPTIEMBRE

	1ra. excursión	2da. excursión
Salidas de Estación Central	1.00 a. m.	7.00 a. m.
Llegadas a Varadero	5.30 a. m.	10.40 a. m.
Regresos de Varadero	4.00 p. m.	6.00 p. m.
Llegadas a Estación Central	8.00 p. m.	10.10 p. m.

Los excursionistas podrán regresar en los trenes que salen de Cárdenas a las 5.00 p. m. y 7.00 p. m. a elección.

Pasaje hasta la misma Playa de Varadero y regreso

	Primera Clase Adultos	Primera Clase Niños
Incluyendo ómnibus entre Cárdenas y Varadero ..	$1.60	0.85
Almuerzo en Varadero	0.60	0.50

Reserve o adquiera su boletín anticipadamente, pues el día de salida del tren sólo se abrirá el expendio si hay asientos disponibles en los coches y ómnibus.

Informes por los teléfonos: A-4034 o A-1879.

FERROCARRILES UNIDOS DE LA HABANA

SUS SEGUROS SERVIDORES

A LOS "BONDADOSOS" LADRONES DEL TEATRO "CAMPOAMOR"

Agradezco el informe telefónico que me dieron para encontrar la caja sustraída del «Campoamor», pero doblemente les agradecería me informasen dónde me dejarán la cartera que, con documentos importantes para mí y sin valor para otros, había dentro de la caja.

Ernesto F. SMITH

SUSCRIBASE Y ANUNCIESE EN EL «DIARIO DE LA MARINA»

$3,000.00 + $1,600.00 + $400.00

igual a **$5,000.00**

que es el valor de la monumental amortización que cada día podrá corresponderle a Ud si es lector de INFORMACION. $3,000.00 en un check para que Ud. compre la casa que quiera donde Ud quiera o los invierta en lo que más le convenga, $1,600.00 en un crédito de $45.00 mensuales durante tres años en la tienda o tiendas que Ud. escoja para comprar durante ese tiempo lo que a Ud. le interese y $400.00 en un rancho con vales para EL ENCANTO, lámparas, radios, trajes, zapatos, víveres, etc., etc., es lo que forma la gran amortización monumental de

$5,000.00

a que cada día tendrá Ud. derecho, por el cupón numerado de su ejemplar de INFORMACION y por los terminales del Clearing House.

Con un solo cupón todos los derechos

y además:—otra gran amortización de $1,500.00, otra de $400.00 y cientos de $100.00, $10.00 y $7.50 y todo esto ¡todos los días!

Y lo que es todavía ¡más sensacional!

todas estas grandes probabilidades para resolver sus múltiples problemas de hoy, de mañana y de siempre, así como leer todas las tardes el más grande periódico de Cuba **no le costará en definitiva NADA.** ¿Asombroso...? Sí, pero estrictamente verdad. Durante cien días todo lo que Ud. invierta en comprar INFORMACION le será reintegrado hasta el último centavo.

$5,000.00 por ¡¡NADA!!

INFORMACION hace el milagro.

¡BUSQUE ESTA TARDE «INFORMACION»!

(Vea allí todos los detalles)

ASC. DE DEPENDIENTES DE VIVERES EN GENERAL

Por este medio citamos a todos los dependientes de víveres que estén sin trabajo, para la Asamblea de desocupados que se celebrará el miércoles 5 del actual, a las 3 de la tarde, en nuestro local social de Reina número 3, altos.

Como en esta Asamblea se han de tratar asuntos de importancia para los compañeros sin trabajo, tales como la constitución de la Sección de Desocupados, escalafón, etc., se ruega la más puntual asistencia.

Asociación de Dependientes de Víveres en General.

Crónica Habanera

(Continuación de la Página Cinco)

EN LA INTIMIDAD

MARIA JOSEFA FERNANDEZ DE VELASCO

Una ceremonia nupcial, revestida de la mayor intimidad por el luto reciente que guarda la novia, se verificó ayer tarde en la Iglesia del Santo Angel Custodio.

Nos referimos a la boda de la gentilísima señorita María Josefa Fernández de Velasco y Olivera, perteneciente a una distinguida familia de esta sociedad, con el doctor Francisco A. Couceiro y Martínez, joven letrado del foro habanero.

Preciosa la novia, ataviada con sencillez y elegancia, aprisionaba el lindo bouquet nupcial confeccionado para ella en la «Casa Trías».

Una creación preciosa de aquellos artistas, tejido completamente con gardenias.

La respetable dama María Josefa Olivera viuda de Fernán ez de Velasco, madre de la novia y el señor Pedro V. Couceiro y Martínez, hermano del novio, fueron los padrinos.

Los testigos.

Por ella firmaron el pliego matrimonial, los doctores Ramón Montalvo y Morales, Lucas Clark y Díaz y Manuel Abril Ochoa, este último Secretario de la Empresa del DIARIO.

Por él lo hicieron los doctores Juan Fermín Figueroa, Mario Fernández Roque y Sebastián Fernández de Velasco y Cabrera.

BODAS DE SEPTIEMBRE

El próximo sábado, a las cuatro de la tarde, la boda de la bella señorita Adria Alemán y Díaz con el señor Enrique Trujillo Toro.

Se llevará a efecto en la Iglesia del Espíritu Santo y será apadrinada por la señora Rosita del Toro viuda de Trujillo, madre del novio y por el señor Juan Alemán, padre de la novia.

Serán testigos por ella, el señor Isidro Torrens y los doctores José Manuel Espino, y Armando Fernández.

Y por él, el comandante Luis Rodolfo Miranda, el doctor Oscar Espín y el señor Francisco G. Gordon.

La iglesia lucirá para esta ceremonia un lindo adorno floral, que, como el ramo de mano, será obra de «El Clavel», el famoso jardín de Marianao.

LYCEUM

Se anuncia para la tarde mañana, en los salones del Lyceum la apertura de una interesantísima exposición de pintura del conocido arquitecto y notable Emilio de Soto, Consul de Estonia en nuestra capital.

Obras de gran belleza y de arte exquisito figuran en esta exposición.

El Lyceum hace saber a los interesados, que hasta el día último del corriente, o sea el viernes podrán ingresar nuevos socios sin abonar cuota de entrada.

COMPROMISO AMOROSO

ROSITA PIÑON

Esta tarde será pedida en matrimonio, la bella y encantadora señorita Rosita Piñón y Ragel, para el doctor Juan Calvo y González.

Petición que formularán los padres del novio, señor Juan Calvo Puente y señora Rita González de Calvo, ante los esposos José Piñón y Bernarda Rangel, padres de la novia.

Festejando el grato suceso, y con motivo de su santo, la señorita Piñón recibirá mañana, de cinco a siete de la tarde.

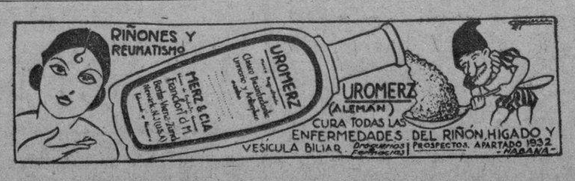

Ahora haga usted lo que le dice su médico

para obtener pronto alivio de gases, eructos agrios y dolores causados por acidez

Método Enteramente Nuevo y Eficaz de Eliminar al Instante el Malestar que Casi Siempre Proviene de Comer, Beber o Fumar

AHORA recomiendo a todas las personas acostumbradas a tomar bicarbonato de sodio, pastillas de menta, y otras preparaciones similares, que aprovechen este maravilloso descubrimiento efectuado por uno de los principales laboratorios científicos.

Convénzanse personalmente de la rapidez y eficacia con que el BiSoDoL alivia el malestar causado por comer, beber o fumar con exceso. Los médicos han recetado BiSoDoL desde hace varios años.

Para muchos de ustedes significará un nuevo aliciente en la vida.

Porque BiSoDoL contiene bicarbonato de sodio, combinado con otros cuatro ingredientes que los especialistas en afecciones estomacales consideran indispensables para dar un ALIVIO MÁS RAPIDO Y MÁS DURADERO.

Es de acción totalmente distinta a cualquier otro método. Produce resultados inmediatos. El dolor y el malestar desaparecen. Y a los tres minutos o menos normaliza el estómago.

Ahora si sufre usted de gases, dolores causados por acidez, náuseas, eructos agrios u otros trastornos digestivos frecuentes, le recomiendo que tome BiSoDoL. Le sorprenderán los resultados. 876

NO ES UN ENJUAGATORIO; ES UN POLVO DIGESTIVO

¡GRATIS! Sírvase llenar y enviar este cupón al Sr. IGNACIO SANCHEZ LEAL, Apartado 2211, Habana.

Sírvanse enviarme una muestra liberal de BiSoDoL. Remito 5¢ para el franqueo.

Nombre_____

Calle_____ Ciudad_____

En Columbia se están haciendo los últimos preparativos para las fiestas del 4 de septiembre

(Noticias del Cuartel General del Ejército Constitucional)

En el Campamento de Columbia se están realizando todos los trabajos correspondientes a las fiestas que el Ejército celebrará el 4 de septiembre, primer aniversario de la fecha en que las clases y alistados proclamaron el triunfo de la Revolución.

A ese efecto todos los edificios del Campamento, incluyendo el Club de Oficiales, el de Alistados, el teatro y la Jefatura del Regimiento han sido embellecidos y remozados colocándose en todos esos lugares guirnaldas eléctricas que darán bellísimo aspecto en la noche del día 4.

En el Club de Oficiales, según nos informa el comandante Dole, presidente del Círculo Militar y Naval, se celebrará esa noche una velada en la que tomarán parte numerosos artistas, entre ellos los hermanos Bolet, la señorita Carreño, conocida pianista, el trío Matamoros y otros números. La confección de este programa ha sido confiada al capitán Torra, Director del Bureau de Prensa del Ejército, el cual está visitando a distintos artistas que han ofrecido su cooperación a este acto.

El Club de Oficiales de Columbia ha sido reparado y remozado para esta fiesta.

En iguales condiciones se encuentra el Club de Alistados y el cine del regimiento, en el cual se efectuará otra velada, en la que tomará parte la compañía cómica de Espigul.

La iluminación del Club de Oficiales será proyectada con reflectores eléctricos. De esta parte de la fiesta está encargado el teniente Campuzano, del Cuerpo de Aviación. El Club de Alistados será iluminado con guirnaldas de distintos colores así como el edificio que ocupa el Cuartel General, en el cual estuvo antes la Escuela de Aplicación.

Del programa de Columbia los actos más destacados, son la alocución a las fuerzas que dirigirá desde la glorieta del polígono el coronel Batista y el cual será trasmitida a toda la isla por medio de amplificadores convenientemente colocados; la inauguración de la Escuela Pública '4 de Septiembre», edificio fabricado con fondos de la Junta Económica de Columbia y en el cual puso toda su actividad y esfuerzos el Jefe del Regimiento, teniente coronel Galíndez. El banquete a las fuerzas de la guarnición; la corrida de cintas con premios en metálico y, por la noche, además de la velada del Club de Alistados, se quemará un enorme muñeco, un «King Kong» que representará la tiranía. En este acto serán disparados 9 cañonazos con los cuales el Cuartel General saluda a los 8 Distritos Militares y a la Marina de Guerra Constitucional en demostración de confraternidad entre las fuerzas armadas de la República.

EL UNIFORME DE LOS CADETES

Se ha dispuesto que el uniforme de los cadetes alumnos de la Escuela de Aspirantes a Oficiales, sea confeccionado idéntico al que usan los oficiales del Ejército, con la sola diferencia de que los cadetes usarán las letras «A M» en el cuello y en las hombreras el Escudo de la Escuela de Cadetes. Para los alumnos de la Escuela de Aviación, la letra 'A M», y en el cuello de la camisa de campaña y en las hombreras, la hélice y las alas.

SECRETARIO PARTICULAR RATIFICADO

En el Cuartel General, de acuerdo con el Decreto 2193, de primero de julio, han sido ratificados en sus cargos, René Gil y Valdés, Secretario Particular del Secretario de Defensa Nacional, con haber anual de $2.400,00; José Miró y Cardona, Jefe de Tercera Clase, con haber anual de $2.100.00, ambos civiles.

OTRAS DISPOSICIONES DICTADAS

El Cuartel General hace saber que la Capitanía del Escuadrón número 2 de la Guardia Rural, que radica en Guanabacoa, ha sido trasladada para el edificio que ocupaba la Estación de Policía de Luyanó. Se ha dispuesto que el primero de octubre comience el curso de la Escuela de conductores de automóviles y camiones del Ejército. A este curso podrán ser enviados, en calidad de alumnos, un alistado por cada Regimiento, a excepción del 5o., 6o. y 7o., que podrán enviar dos como máximo, y el Jefe de la Sección de Transporte del Cuartel Maestre General, que podrá enviar hasta 8. Dichos alistados se escogerán de aquellos que mejores aptitudes y condiciones presenten para el cargo, que sepan leer y escribir y hayan observado buena conducta, debiendo ser reconocidos por el Oficial Médico. Ha sido modificado el párrafo Tercero de la Orden General número 106, en la parte que se refiere al sobresueldo de los soldados de primera, el que quedará redactado así: «Al cumplir 5 años de servicio como tales soldados de primera, cobrarán el sueldo de antigüedad como clases, pero dejarán de cobrar el sueldo de los 5 pesos como tales soldados de primera».

RAOUL ROULIEN

Un magnífico recibimiento se le hizo ayer a la conocida estrella del cine Raoul Roulien a su llegada a esta capital.

Roulien, quien es huespéd distinguido de la Habana, actuará en el gran Teatro Nacional, por una breve temporada, a partir del próximo viernes, día 31.

En la misma tarde de ayer, fué objeto el exquisito «chanssonier» de un homenaje en el roof del Hotel Presidente, al cual fué invitado la plana mayor de la prensa habanera; acto brillantísimo durante el cual se hizo música cubana.

El destacado actor de la pantalla será recibido en la mañana de hoy por el Presidente de la República, acompañado de sus empresarios y del Encargado de Negocios del Brasil.

Esta tarde, de cinco a siete, le será ofrecido uu cocktail party por la casa Bacardí, acto que tendrá lugar en el bellísimo bar del espléndido edificio de la acreditada firma, en la calle Monserrate.

También en horas de la noche, será homenajeado Roulien, con una gran comida, de más de sesenta cubiertos, que ofrece a la estrella de cine nuestro estimado compañero Pablo Alvarez de Cañas en Sans Souci.

El conocido cronista de «El País», junto con el popular empresario Heliodoro García, han hecho posible la visita del artista brasileño a nuestra ciudad.

El abono de las funciones de gala de Raoul Roulien, para el viernes 31 y el lunes 3, quedará cerrado esta noche en la Contaduría del Teatro Nacional.

El debut de Roulien será un verdadero «succes» artístico y social, ya que todos los palcos y la gran mayoría de las lunetas están en poder de los abonados.

Edel FARRES

SE PIERDEN LAS CARTAS ENVIADAS A SANTA CLARA

SANTA CLARA, agosto 28. (Por correo). DIARIO. Habana.—Continúa en el mismo estado la huelga de los empleados de Comunicaciones. El servicio que se presta por empleados rompehuelgas, es en eqtremo deficiente, extraviándose mucha correspondencia. Cumpliendo órdenes superiores, los Cuerpos de Policía Municipal y Especial, procedieron a la detención de los ex-empleados del Departamento de Comunicaciones que se encuentran secundando la huelga.

Armando A. Machado,
Corresponsal.

M.E.C.D. 2016

BROMAS Y VERAS

Por JOAQUIN ARISTIGUETA

Este problema de los alcaldes civiles, en sustitución de los militares, ya debiera estar resuelto de manera satisfactoria para todos.

Parece mentira que no se le haya ocurrido al Gobierno un medio sencillo de complacer a unos y otros. Porque, por ejemplo, si se nombrara a un militar nativo de la población correspondientes, no cabe duda que el alcalde sería militar y sería paisano.

Y ya está.

* * *

Un niño de once años dió una puñalada a otro de parecida edad. No se sabe por qué causa este pionero del crimen hizo su debut.

A lo mejor se trata de un simple caso de práctica educativa. Vamos, una especie de preparatoria.

Y ya lo dice el refrán digno de Pero Grullo: «El niño de hoy es el hombre de mañana».

* * *

Los detectives de la Policía Técnica han recibido instrucciones para que investiguen los individuos que se dedican en esta capital al sostenimiento de los conocidos juegos de la «charada» y la «bolita».

Parece que la intención es detener a «los que se dedican al sostenimiento de esos juegos».

Yo le voy a ahorrar trabajo a la Policía Técnica porque se lo voy a decir.

¡Todos los habitantes de la Habana menos yo!, pero puede contarme entre ellos la Policía, y no porque yo sea también juguetón y me gusten esos juegos (que no me gusta andar jugando, la verdad) pero es, si la Policía va a detener a todos los habitantes de la Habana y a dejarme a mí solo por esas calles, me voy a aburrir muchísimo, y prefiero que me metan en «chirona».

Ya lo sabe la Policía Técnica.

* * *

Las autoridades de Washington informan que tienen conocimiento de haberse dado secretamente la orden de huelga a quinientos mil obreros de la industria textil. Además del medio millón de tejedores de algodón, es posible que se sumen trescientos mil tejedores de seda.

Si con tantos telares y tejedores de seda y de algodón, la policía no coje el hilo, ¿cuándo lo va a coger?

* * *

El Rey Carol de Rumanía ha ordenado que nadie use barbas en su reino, sin permiso especial y, a los que no se afeiten las barbas, se las rapan a la fuerza.

Los judíos ortodoxos están consternados. En cambio los barberos estarán contentísimos.

A estas horas deben estar divididas las opiniones en Rumanía: los barberos dirán que Carol es un barbián; y los judíos afirmarán que es un bárbaro.

No sé qué fines perseguirá el Rey Carol, pero si la medida tiende a desjudaizar a Rumanía se equivoca porque los hebreos seguirán tan judíos o más que antes.

Y no vale amenazar con romperles el bautismo, porque, como no lo tienen...

* * *

En Texas se ha comprobado que se puede hacer llover con bombas. Valiente cosa: en Cuba se saca agua de los pozos, también con bombas. Y algunos sacan hasta dinero, que es más difícil.

* * *

«Tendrán capacidad de electores todos los cubanos de los dos sexos, con 20 años de edad». Así informa un periódico y, por mi parte, quedo tranquilo, porque ya sé que no puedo votar, puesto que no soy cubano ni soy «de los dos sexos», ya que no soy nada más que de uno; el que usa bigote a lo Hitler.

Supongo que esa determinación se habrá tomado para acabar pronto el censo electoral.

* * *

Las señoritas Agricultura han sido agasajadísimas en la Habana.

Y en tanto van de banquete en banquete, los ciudadanos se preguntan qué podrán influir esas lindas muchachas en la producción de frutos de la tierra para que la Secretaría de Agricultura se gaste el dinero en festejarlas.

Pero es que los ciudadanos no saben lo que se pescan. Pues ahí es nada, lo que la agricultura cubana podrá enriquecerse, en cuanto esas lindas señoritas empiecen a dar calabazas...

* * *

El Administrador del teatro Campoamor no debe salir de su asombro ante el hecho de que le hayan llevado de su oficina la caja de caudales, que pesa bien su par de toneladas: porque un traslado así no puede hacerse sin el concurso de una grúa y es de suponer que Obras Públicas no la haya prestado.

Pero es que Smith no sabe de lo que es capaz la gente; hay quien levanta un peso con un suspiro.

—Es que la caja es fuerte, se me dirá.

—Y los ladrones también son fuertes.

—Es que la caja tenía una combinación segura.

—Y los ladrones también tenían otra combinación segura.

Similia similibus. La ciencia no falla.

A LOS PADRES DE FAMILIA

El gran Colegio de las Madres Ursulinas, establecido en las Alturas de Miramar, advierte por este medio a los padres de sus numerosas alumnas, así como al público en general, que las profesoras de ese plantel, examinadas en el Instituto de Segunda Enseñanza de la Habana, han obtenido las más altas calificaciones en todas sus asignaturas.

En breve abrirán las clases con el más completo cuadro de profesoras que ha sido siempre el orgullo de dicho centro de enseñanza, que se cuenta entre los primeros de Cuba.

Numerosos pasajeros trajeron para la Habana, el "Virginia", el "Morro Castle" y el "Cuba"

La recaudación de la Aduana bajó ayer a $54.704.50. En el «Morro Castle» vinieron 276 turistas. Trajo además dicho barco 1.200 toneladas de carga. Relación de los pasajeros

NOTICIAS DEL PUERTO

De New York llegó ayer el turbo eléctrico «Virginia», de la Panama Pacific Line, que trajo carga general, 95 pasajeros para la Habana, y conduce carga y 297 pasajeros en tránsito para San Francisco.

Fueron pasajeros de este buque los señores Santiago Davis, Diplomático chileno, y familia; Julia Campos, Emilio Ramírez, el ingeniero Federico Sánchez, Narciso Alvarez e hijos; Dolores Antúnez, Constantino Andrain y señora; Adolfina Bolíver e hijo; María Bustamante, Ana Cabarroca e hijos; Francisco de la Cámara, David Chemoki y familia; Rafael Coya y señora; Manuel Domínguez, Silvia Enríquez, Isabel García, Mercedes Gómez, Max González y familia; Susana Granda, Araceli Guzmán y familia; María González; Dora González; Félix Llano, Flora Macari, el Magistrado Juan Mencías y señora; Leonardo Manteca, Amparo Macelia y familia; Luis Martín, Manuel Menéndez, Hortensia Núñez, Felicia Miró, Odelia y Alirio Olivera, Manuel Pereira, José Pereira, Emilio Pérez, Alejandro Posada y familia; Ondina Rodríguez e hija; Alejandro Rodríguez y señora; Inés Santamaría, José Salazar y familia; Isabel Socarrás, Dr. Francisco Fiant y familia; Carlos Villa.

EL «Morro Castle»

El turbo eléctrico «Morro Castle», el correo de la Ward Line, también llegó ayer de New York con 1,200 toneladas de carga general, 30 pasajeros con destino a la Habana y 276 turistas que regresarán de nuevo en el «Morro Castle», a New York.

Para la Habana llegaron por este barco, el ingeniero noruego Apeles Ola; señores Ambrosio Cárdenas, Palmira Carbajal, Alicia Desvernine, Alfredo Fernández y señora Kate Hendrich, profesora del Colegio Alemán; Felicia Magaz, Dr. Gouvenir Ph. Pgeldes y familia; Juan Pagés y señora; Roberto Rodríguez, Enrique Roig, Francisco Tristi y Mario Valdés.

El «Cuba»

De Tampa y Key West llegó ayer tarde, a última hora, el vapor americano «Cuba», que trajo 144 pasajeros, entre ellos los señores Claudio Conde, Arturo Servia, Alonso Alvarez, Digna y Lucía Acevedo, Manuel B. Campa, Rodolfo Rivas, Javier Fina, José R. Domínguez, Reinaldo Díaz, Alberto Falcón, Mercedes Curbelo, Carmen Crews, doctor Alberto de Castro y familia; María A. de Martínez, Margarita Oliver, Bernardo García, el Práctico del Puerto, Sr. Guillermo Lois y familia; Carmen Ramos, Juan Manuel Reposo, Mercedes Sueller, Felicia Guerra Evelia Batusta, Clara Concepción y Dolores Ventura, Francisco Gómez, Claura Gil, Mario González, Adelaida Puentes, Berta González, Ana L. Mederos, Esperanza Santamarina, doctor Vicente Legonon y familia; Hilda y Laura Fariñas; Marcelino García Beltrán y señora; Raoul Portela, Dolores y Matilde Tagles; Rosendo Fernández, José González, Clara Calahorra, Emilio González, Celestino Blanch, Olga S. Solar, José J. Costa, Alfredo Sigarroa, Mercedes Segrera e hijos; Gregorio M. García y señora; Ernesto Salazar, Dr. Luciano Soto, y el boxeador americano Jimmy Wade.

La recaudación

La Aduana de la Habana recaudó ayer la suma de $54,704.50.

Salidas

Salieron ayer: el «Virginia», para San Francisco; el «Madam Queen», para Tampa, con frutas y vegetales; el «Baron Naspier», para Cienfuegos; el «Joseph R. Parrot», para Key West; el «P. Johnson», para Cristóbal.

El Secretario de Obras Públicas estima que es urgente dotar a Stgo. de Cuba de alcantarillado

Es la única población de América de su importancia que carece de esa obra higiénica. Se abordará inmediatamente también el problema del acueducto, así como algunas otras obras urgentes

Ha regresado de Oriente el señor Ruiz Williams, actual Secretario de Obras Públicas, favorablemente impresionado por la buena acogida que le dispensaron todas las clases representativas y de significación, así como el pueblo en general, que ha visto en sus propósitos el deseo de facilitarle, por medio del trabajo, posibilidades de vida.

LAS OBRAS MAS URGENTES

Celebró el señor Ruiz Williams un cambio de impresiones con el Jefe del Distrito, señor Juan del Real y Gallart y con los ingenieros afectos al citado Distrito, llegándose al acuerdo de que las obras de mayor urgencia la constituían, en materia de carreteras, la de Santiago a San Luis, y de este lugar al entronque de Boniato y La Maya, incluyendo el arreglo de algunos puentes. La de Santiago al Caney, y su continuación a Ramón de las Yaguas; la de Santiago a Sevilla y Siboney; la que va de la ciudad al Morro; la antigua carretera del Cobre, que contribuiría a reducir el costo del transporte de azúcar a Santiago, en dos centavos por saco, al reducir la distancia para dicho transporte en 16 kilómetros. El entronque de Horqueta al Horno, por Guisa, cerca de Bayamo. Reparación de la carretera de Manzanillo a Bayamo, desde Yara a Barrancos. El tramo de Jiguaní al entronque de la carretera. Victoria de las Tunas a la Estación del Ferrocarril. El kilómetro 960 de la Carretera Central, cerca de Santiago. La carretera de Guantánamo a Caimanera, pasando por el Hospital. Reparación de la carretera de Holguín a Gibara. Drenaje de la ciénaga en Manzanillo. Reparación de la Carretera Central en toda la provincia. Guantánamo a Jamaica, y la carretera de Banes a Holguín.

EL ALCANTARILLADO DE SANTIAGO

Obra de suma urgencia en opinión del señor Ruiz Williams, es la que se refiere al alcantarillado de Santiago de Cuba, que acaso sea la única población de América, de su importancia, que carezca de esa obra higiénica y necesaria para la buena salubridad de la capital de Oriente. Se propone ordenar a la mayor brevedad los estudios de esta obra y darle comienzo inmediatamente.

EL ACUEDUCTO

Según informó también ayer a los reporters el señor Ruiz Williams, ha dejado dispuesto todo lo conducente para que comiencen los trabajos de mejoramiento del Acueducto, a fin de dar agua al pueblo que tiene, con la falta de ésta, un pavoroso problema, y la amenaza constante de ser víctima de enfermedades y epidemias.

ADQUISICION DE MATERIALES

Con el fin de favorecer el movimiento económico de aquellos lugares, en que se ejecuten obras, abriga el señor Ruiz William el propósito de adquirir en los mismos todos los materiales que le sean posibles, obtener del comercio e industrias locales.

LA PLANTA DE BOMBEO DE SAN JUAN

Se está reparando la Planta de Bombeo de San Juan, para que Santiago reciba todo el caudal de agua que pueda captarse en los pozos de este Acueducto.

OBRAS EN HOLGUIN

Se propone el Secretario, para el día 15 del entrante mes, dar comienzo en Holguín a la reparación de la calle Frexes, que une al pueblo con la Carretera Central, en una extensión de 1,900 metros, así como la construcción de la carretera de Banes a Holguín.

LA CARRETERA CENTRAL

Dará comienzo el bacheo de la Carretera Central en la provincia de Oriente, que en algunos lugares, como por ejemplo en Cacocúm, resulta peligroso para los que transitan por la misma.

UN CHAMPAGNE DE HONOR

Entre las demostraciones ofrecidas por el pueblo de Santiago al Secretario de Obras Públicas, figuró un champagne de honor, en el Gobierno Provincial, reiterando allí sus promesas de propender al mejoramiento de la ciudad en todos los problemas a que tiene que hacer frente la Secretaría a su cargo.

EL CAMINO DE LOS ARABOS A LA CARRETERA CENTRAL

En breve se ordenará el comienzo de los trabajos relativos a la construcción del Camino de Los Arabos a la Carretera Central.

RECEPCION DE OBRAS

Por un ingeniero de la Dirección General del Departamento, han sido recibidas las obras de reparación, ejecutadas en el Faro del Morro de la Habana, y en la casa de vivienda de los torreros.

PROYECTOS DE REPARACION DE FAROS

Por el Negociado de Faros y Auxilios a la Navegación, se están redactando los proyectos de reparación del Faro Cayo Bahía de Cádiz, y el de Cayo Piedras del Norte.

SUBASTAS ADJUDICADAS

Ha sido adjudicada la subasta celebrada para el suministro de accesorios, destinados a los aparatos lumínicos de los Faros y Boyas, y para las boyas ciegas.

RUEGO DE UNOS VECINOS

Nos ha visitado una comisión de vecinos residentes en la calle de San Lázaro, en la Víbora, entre Concepción y Tejar, para rogarnos llamáramos la atención del señor Secretario de Obras Públicas, acerca del estado lamentable en que se hallan dichas calles. Como en la actualidad se está reparando la calle Concepción, se facilitaría la ejecución de esas obras, según nos dijeron los aludidos vecinos. Trasladamos su ruego al señor Ruiz Williams, Secretario del Ramo.

PUEDE CONDONAR LA SEC. DEL TRABAJO UNA MULTA IMPUESTA DE CIEN PESOS

Evacuando una consulta en relación con la solicitud de condonación de multa impuesta al señor Salustiano Prada Domínguez por el accidente del trabajo sufrido por un obrero, la Asoría Jurídica de la Secretaría del Trabajo ha contestado que puede accederse a la petición, puesto que se ha probado que al producirse el accidente, dicho señor no tenía el carácter legal de patrono. Para resolver en definitiva el expediente, está en consulta del Negociado de Previsión Social.

SINDICATOS INSCRIPTOS

Por el Subsecretario del Trabajo, doctor Manuel de Jesús Rodríguez, previa resolución del Secretario interino, firmó ayer distintas Resoluciones aceptando la inscripción en el Negociado de Organizaciones Obreras de la Unión de Estibadores y Braceros de la United Fruit Co. y de la Vaccaro Lines y de la Sociedad de Fileteadores de la Habana.

DEFUNCIONES OCURRIDAS AYER EN LA HABANA HASTA LAS 4 DE LA TARDE

Asunción Alberdi Otero, blanca, 77 años, Aguila número 34. Hemorragia cerebral.

Modesto Cabañas Márquez, blanco, 31 años, Neptuno número 190. Insuficiencia mitral.

Francisco Paredes Paredes, negro, 59 años, Hospital Universitario. Cáncer del esófago.

Carmen Sánchez, blanca, 3 meses, Real número 14, Marianao. Bronconeumonía.

Gabriela Alvarez, mestiza, 50 años, Neptuno número 261. Insuficiencia cardíaca.

Filiberto García, mestizo, 4 años, Hospital Universitario. Adenopatía traqueo bronqueal.

José Torres Torres, blanco, 34 años, Campamento Tiscornia. Tuberculosis pulmonar.

Andrea Pérez García, blanca, 62 años Hospital Universitario. Prolapso rectal.

Juliana Caballero Cisneros, mestiza, 74 años, Santa Catalina número 109. Miocarditis.

Alejandrina Rodríguez, mestiza, 21 años, Sanatorio La Esperanza. Tuberculosis pulmonar.

Jesús Pedroso Mir, mestizo, 10 meses, Animas número 121. Bronconeumonía.

Jorge Ramos, mestizo, 3 meses, Salud número 148. Bronquitis aguda.

Magdalena Guanche Arteaga, blanca, 48 años, Esperanza letra C. Asistolia.

Lázaro Hernández Pérez, blanco, 9 meses, Casa de Beneficencia. Toxinfección gastro intestinal.

Angelina Amaule, blanca, 33 años, Santa Felicia número 4. Peritonitis, sin causa especificada.

Carlos Manuel de Céspedes, blanco, 12 años, Zenea número 181. Miocarditis post diftérica.

Mercedes de Céspedes, blanca, 3 años Zenea número 181. Toxinfección intestinal.

Agustín Alfonso, blanco, 80 años, Asilo Nacional. Arterio esclerosis.

Isabel Solares, mestiza, 5 meses, Centro de Socorro de Jesús del Monte. Encefalitis.

Roberto de la Cal, blanco, 2 años, Hospital Freyre de Andrade. Homicidio por instrumento pérforo cortante.

Juan Valdés, blanco, 30 años, San Martín número 24. Asistolia.

BARCOS QUE SE ESPERAN

Agosto 29: No se esperan barcos de pasaje.

Agosto 30: «Veragua», de Cristóbal; «Munargo», de Miami; «Agira», de Bremen; «Florida», de Havre.

Agosto 31: «Pennsylvania», de San Francisco; «Santa Marta», de Tela; «Contessa», de New Orleans; «Santa Inés», de Valparaíso; «Cuba», de Tampa.

Septiembre 1o.: «Oriente», de New Orleans; «Orizaba», de Veracruz.

Las clases económicas insisten en la necesidad de reorganizar la actual Comisión del Turismo

Se acerca la temporada turística y no se ha hecho nada. Una comisión visitó al Jefe de la Marina de Guerra para que designe los cimisionados. Son inútiles los gastos del Estado

Nuevamente visitó ayer el Castillo de la Punta, la comisión de comerciantes, agentes y demás representativos interesados en la reorganización de la Comisión de Turismo, los que están gestionando que elementos militares entren a formar parte de la misma.

Dichos comisionados alegan que ya está muy próxima la temporada invernal, y que no se está haciendo ninguna gestión encaminada al logro de que vuelvan a Cuba las corrientes de turistas que por una u otra causa se han desviado para el Canadá, México y otros lugares de las Antillas.

Agregan que los créditos presupuestados para el sostenimiento de la Comisión de Turismo ascienden a más de 155 mil pesos, y que sólo en el sueldo del Director o Presidente se emplean 1,200 pesos mensuales, y en el del Segundo 600 pesos mensuales, y hacen resaltar el hecho de que otros jefes perciben 600 y 450 pesos.

Los comisionados aseguran que lograrán convencer al teniente coronel González para que intervenga en esos asuntos, y que otra Comisión que hace gestiones cerca del coronel Batista, Jefe del Ejército, logrará también que la iniciativa tome cuerpo lo más rápidamente posible, pués ya no hay tiempo que perder si es que se quiere que el próximo invierno nos visiten contingentes de turistas como en los buenos tiempos.

Estado del Tiempo

La perturbación ciclónica del Golfo entró durante la noche en Texas cerca de Freeport. En casi todo el Golfo, mitad occidental del Mar Caribe y parte sur de las Bahamas, hay barómetro ligeramente bajo y en general buen tiempo. Desde la porción oriental del Caribe hasta las Bermudas hay buen tiempo y altas presiones y desde Georgia hacia el norte y noroeste.

Pronóstico para hoy miércoles:

Tiempo variable, con algunas lluvias. Vientos flojos a moderados variables.—**Observatorio Nacional.**

SUSCRIBASE Y ANUNCIESE EN EL «DIARIO DE LA MARINA»

Es hora de preparar las habilitaciones escolares de sus hijos.

Casi medio siglo de especialización en el orden de las habilitaciones escolares ha dado a EL ENCANTO una autoridad y un prestigio indiscutibles. Tan es así, que la solicitud de nuestros servicios en este aspecto aumenta de año en año de una manera extraordinaria. Cada año son más numerosos los colegiales que se habilitan en EL ENCANTO. Esta fama ascendente de nuestro servicio se explica en la calidad insuperable de nuestros artículos, en su confección irreprochable y en la economía proverbial de nuestros precios. He aquí algunos ejemplos:

Trajes de saco y pantalón largo de dril crudo de hilo, en todas las tallas..... 3.75

Panntalones largos de dril crudo de hilo. Tallas: 8 a 12 años 1.25, 13 a 15 años 1.40, 16 a 18 años 1.60

Pantalones bombachos de dril crudo de hilo. Tallas; 6 a 10 años...95c., 12 a 14 años.... 1.10

Blusas de sport blancas y de colores. Desde.. 50c.

Camisas de cuello pegado, blanco y de colores. Desde..... 85c.

Corbatas, desde..... 20c.

Nuestro surtido incluyen hasta el más mínimo detalle de que se compone una habilitación escolar.

TERCER PISO

El Encanto

El Departamento Postal servirá a usted cualquiera de los artículos anunciados.

Visite, al propio tiempo, la Interesante Exposición de Uniformes Colegiales que estamos celebrando en el Tercer Piso.

¡Eliminaciones de urgencia!

Sólo quedan dos días más

El viernes 31 cierra EL ENCANTO el Balance General. Para esa fecha, y a cualquier precio, todos los departamentos necesitan eliminar infinidad de artículos que es propósito nuestro excluir de las operaciones finales del Balance. Los precios a que los citados artículos están marcados son de una economía hasta ahora inigualada. He aquí algunos ejemplos:

VESTIDOS de señora.

Vestidos de fibra..... 2.50

Vestidos de holán estampado..... 2.25

Vestidos de noche..... 3.00

Vestidos de seda estampados de 2 piezas 3.75

Vestidos de batista de hilo muy fino.. 3.75

Vestidos de holán de hilo negro, para luto..... 3.75

SEGUNDO PISO

ROPA INTERIOR, SWEATERS Y TRAJES DE BAÑOS

Pantalones de seda con adornos de encaje..... 2.25

Sweaters de hilo..... 75c.

Trajes de baño..... 3.00 y 4.00

SEGUNDO PISO

ENCAJES

Broderie de Guipure de ½v. de ancho.. 60c.

Encajes de chantilly de ½ y ¾v de ancho y guarniciones..... 20c.

Encajes de metal de ⅛v de ancho 20 y 25c.

Georgette bordada de 1 yarda de ancho 1.50

PLANTA BAJA.

Pregunte en todos los departamentos por los artículos que usted necesite.

El Encanto

El Departamento Postal servirá a usted cualquiera de los artículos anunciados.

M.E.C.D. 2016

9A SECCION

TELEFONOS:
Dirección A-3577
Jefe de Redacción. A-3205
Sección de Sports. M-7912

DIARIO DE LA MARINA

TELEFONOS:
Quejas M-7911
A. Clasificados .. A-3333
Agencia Marianao. FO-7380

9A SECCION

AÑO CII — ACOGIDO A LA FRANQUICIA POSTAL — LA HABANA, MIERCOLES 29 DE AGOSTO DE 1934 — EL PERIODICO MAS ANTIGUO DE CUBA — PAGINA NUEVE

LA ACTUALIDAD

¿HABRA CRISIS?

(Por LEON ICHASO)

Nuevos rumores de crisis ministerial en el Gobierno español. Según el cable, el Presidente del Consejo de Ministros, señor Samper ha dado a entender que se propone dimitir antes de la reapertura del Parlamento, que se efectuará el primero del próximo Octubre.

No concuerda esto con las reiteradas declaraciones del mismo señor Samper de que su Gabinete perduraría hasta la reanudación de las Cortes, en las cuales se plantearía, seguramente, la crisis. Días atrás afirmó el propio señor Samper que tenía la confianza del Presidente de la República y que en una entrevista con Gil Robles, jefe de Acción Popular, cuyo grupo cuenta con el mayor número de diputados en el Congreso, le había prometido seguir prestándole su apoyo hasta la citada reapertura parlamentaria. Es este grupo el único que juntamente con los agrarios, sus íntimos aliados, puede provocar la crisis ministerial.

No está Gil Robles del todo satisfecho con la actuación de Samper en el conflicto de la Ley de Cultivos catalana ni con las negociaciones para el Modus Vivendi con el Vaticano ni con cierta condescendencia que él estima excesiva respecto al proceder de los socialistas los cuales pasan ya de los lindes de la propaganda verbal y entran en los de la acción con los alardes y las violencias de sus milicias de "camisas rojas", con sus no disimulados aprestos bélicos y con sus persistentes inducciones a la revolución. Pero teniendo en cuenta lo peligrosa que pudiera ser una crisis sin el funcionamiento de las Cortes, y el poco tiempo que faltaba para su reanudación, había transigido con no retirar su ayuda al Gobierno hasta dicha fecha.

Los que están afanosamente empeñados en que se apresure esta crisis para revolver el río y asaltar el Poder, del cual fueron expulsados por el sufragio del pueblo, son los socialistas y sus antiguos aliados los azañistas. Pero hasta ahora todas las maniobras y todos los procedimientos les han fallado.

De todos modos no han de ser ellos los que sucedan— a lo menos legalmente— al Gobierno de Samper. Gil Robles cree que ha llegado ya la hora de que los suyos participen en el Gobierno. Cuenta para ello no sólo con su representación en el Parlamento que con la de los agrarios alcanza la cifra de 166 diputados, sino también con una fuerza formidable y creciente de la opinión pública. El grupo de la "Liga", de Cambó, derechista republicana, lleva 35 diputados. El partido radical de Lerroux, suma cerca de cien parlamentarios.

En cambio los socialistas, aun unidos con los azañistas y todos los demás grupos de la izquierda republicana, pasan escasamente de una centena de diputados.

Quieren decir estas cifras y estos hechos incontrovertibles que en España no cabe otro Gobierno que el que tenga por base a los lerrouxistas y por cooperadores a los de Gil Robles y Marcelino Martínez Velasco; es a saber: un Gobierno centri-derechista con mayor inclinación hacia las derechas que la del Gabinete de Samper.

Todas las demás combinaciones ministeriales son ficticias, contrahechas y contrarias a la voluntad del pueblo español expresa y reiterada.

Como el señor Samper fué a la Presidencia del Consejo de Ministros incidentalmente —lo llevó allí el delicado conflicto promovido por el mensaje del señor Alcalá Zamora sobre la amnistía — no será difícil que se confirme el persistente rumor de que en caso de crisis ha de presidir el próximo Gabinete. De ese modo quedará restituído en su puesto.

Colección de moluscos, valuada en 75.000 pesetas para el Museo de Ciencias

MADRID, agosto 28. (SE.)—La viuda del ingeniero de minas don Florentino Azpeitia, ha regalado al Museo de Ciencias Naturales una colección de 80,000 moluscos, reunida por su marido. La colección está clasificada en 8,171 especies, y se calcula que valdrá unas setenta y cinco mil pesetas. En ella figura un caracol de la especie "conus gloria maris", cuyo valor es de mil doscientas pesetas. No se conocen más que otros veintiún caracoles de esta especie, que sólo ha sido encontrada en Bohol (Filipinas), y que en la actualidad se cree extinguida.

Por orden del ministerio de Instrucción Pública, recientemente publicada en "La Gaceta", se dan las gracias a la generosa donante.

CREESE QUE A. LERROUX FORMARA GOBIERNO CON "ACCION POPULAR"

El cráneo de Santa Inés, con documentos probatorios, fué hallado en Baquio, de Bilbao

Más de un millar de comensales asistió ayer al banquete celebrado en Vigo en honor del diputado radical Emiliano Iglesias, negándose los camareros socialistas a servirlo

BILBAO, agosto 28. (WP).— Durante las obras de restauración que se efectúan en la Iglesia Parroquial del pueblo de Baquio, se ha encontrado el cráneo de Santa Inés acompañado de documentos demostrativos de la reliquia.

El Obispo de Bilbao ha ordenado la celebración de solemnes ceremonias religiosas para la veneración de la reliquia el próximo día 2 de septiembre.

LOS SOCIALISTAS SE NEGARON A SERVIR EL BANQUETE DE EMILIANO IGLESIAS

VIGO, agosto 28. (WP).—Los camareros afiliados al partido socialista, se negaron hoy a servir el banquete organizado en honor del diputado republicano radical don Emiliano Iglesias, al que concurrió más de un millar de comensales. La comida fué servida sin el menor contratiempo, por afiliados a la Juventud Radical.

La fiesta se desarrolló en medio de una gran armonía.

LOS BANCOS ARAGONESES FACILITARAN TRES MILLONES PARA LOS TRIGUEROS

ZARAGOZA, agosto 28. (SE).—Se sabe que los Bancos locales facilitarán una suma aproximada de tres millones de pesetas a las dos entidades agrícolas, Sindicato Central de Aragón y Asociación de Labradores, para que se le preste a los agricultores mediante la garantía de trigo depositada en los almacenes, que ya están preparados a este objeto. El servicio de préstamos puede considerarse en marcha, y esto inicia un cambio radical en el rumbo del mercado triguero. Además de las operaciones que se hagan en la ciudad y pueblos próximos, se organizan estos almacenes en diversos pueblos, como Zuera, donde el Sindicato tiene más de cincuenta vagones de trigo dispuestos para préstamos. También los Sindicatos Agrícolas de Tauste, Calatorao, La Muela, etcétera, preparan almacenes.

A pesar de las medidas del Gobierno, los parlamentarios vascos tendrán la Asamblea

En consejo de ministros se estudió ayer el problema de las Vascongadas, acordándose imprimir actividad a las leyes municipales para calmar las ansiedades de los descontentos

BILBAO, agosto 28. (WP).— Un diputado nacionalista vasco ha declarado que a pesar de todas las medidas adoptadas por el Gobierno, la Asamblea de parlamentarios vascos y catalanes se celebrará en Bilbao el jueves o viernes.

IGNORASE SI SE CELEBRO LA REUNION PREPARATORIA VASCA

MADRID, agosto 28. (WP).—Cada periódico publica hoy una versión diferente de la reunión preparatoria que debía celebrarse hoy en Bilbao para señalar la fecha en que habrá de efectuarse la asamblea magna de parlamentarios vascos y catalanes.

Ninguno de los periódicos da seguridades de que la reunión se haya celebrado, y mientras unos suponen que tuvo lugar en Vitoria, otros hablan de un pueblecito situado en la línea divisoria de las provincias de Vizcaya y Guipuzcoa.

Lo único cierto es que las autoridades persisten en las medidas de precaución que tienen adoptadas.

EL GOBIERNO ACUERDA ACTIVAR LAS LEYES MUNICIPALES

MADRID, agosto 28. (AP).— El Consejo de ministros en la reunión celebrada hoy, estudió el problema de las Vascongadas y acordó aprobar las nuevas leyes municipales a la mayor brevedad posible con el fin de calmar las ansiedades de los descontentos.

El Gobierno no ha podido por menos de reconocer el principio de justicia que informa la actitud de los ayuntamientos de las Provincias Vascongadas, pues mientras se han celebrado dos elecciones para el Congreso de los Diputados y unas elecciones municipales, no se ha querido convocar a elección para constituir las Diputaciones provinciales, en las cuales siguen las Comisiones gestoras como en tiempos de la Dictadura.

También acordó el Consejo ampliar la jurisdicción del Alto Comisario de España en Marruecos, a Río de Oro, Ifni y el Sahara español.

Plantillas de escalafón en el Magisterio

Forma en que se ha hecho la distribución de los seis millones que se aumentaron

MADRID, agosto 28. (SE).—La «Gaceta» ha publicado las siguientes disposiciones:

«En vista de la urgente necesidad de adoptar normas que permitan a los alumnos del bachillerato que siguen en plan incompleto de 1932 continuar sus estudios en el curso próximo, este ministerio ha resuelto, después de oído el Consejo Nacional de Cultura, que el tercer año del citado plan de 1932 esté integrado por las asignaturas siguientes: Matemáticas, Lengua y Literatura española, Geografía e Historia, Ciencias Físico-Naturales, Lengua francesa, Dibujo, Educación física.

Todas ellas serán de clase alterna y se explicarán con arreglo a los programas e instrucciones didácticas que el ministerio dará a conocer en fecha oportuna.

Para el régimen de matrícula y exámenes, regirán las mismas disposiciones que están en vigor actualmente para los años primero y segundo».

«La plantilla de ambos escalafones del Magisterio consignada en el presupuesto vigente hasta el 30 de junio último importaba 179.832.000 pesetas. La que está en vigor desde el 1 de julio aparece en el nuevo presupuesto aprobado para el segundo semestre de 1934, asciende a la suma de 185.832.000 pesetas, existiendo, por tanto, un aumento de seis millones de pesetas, que se distribuye del modo siguiente:

Se crean cinco plazas de 10.000 pesetas para maestros y otras cinco para maestras.

Se aumentan diez plazas de 8.000 pesetas para maestros y otras diez para maestras.

Se aumentan 50 plazas de 7.000 pesetas para maestros y otras 50 para maestras.

Se suprimen 25 plazas de 6.000 pesetas en maestros y otras 25 en maestras.

Se crean 275 plazas de 5.000 pesetas para maestros y otras 275 para maestras.

Se aumentan 2.240 plazas para maestros y otras 2.240 plazas para maestras en la categoría de 4.000 pesetas.

Se disminuyen en 4.480 el número de sueldo de 3.000 pesetas del primer escalafón.

Con efectos del día 1 de julio ascienden por antigüedad a los sueldos que se expresan los maestros y maestras que a continuación se citan.

A 10.000 pesetas los cinco primeros maestros y cinco primeras maestras de 9.000.

A 9.000 pesetas los cinco primeros maestros y cinco primeras maestras de 8.000.

A 8.000 los quince primeros maestros y quince eprimeras maestras de 7.000.

A 7.000 los 65 primeros maestros y 65 primeras maestras de 6.000.

A 6.000 los 40 primeros maestros y 40 primeras maestras de 5.000.

A 5.000 los 315 primeros maestros y 315 primeras maestras de 4.000.

A 4.000 los 2.555 primeros maestros y 2.555 primeras maestras que figuran en la orden ministerial de 13 de enero último («Gaceta» del 21), sin perjuicio del derecho de los reingresados.

En la romería de Granda se calcula el gasto hecho en un millón de pesetas

SANTANDER, agosto 28. (SE.)—En Granda, Santander, se celebró una romería de marcado ambiente asturiano, a la que asistió una muchedumbre inmensa.

Los cálculos más unánimes que se hicieron fueron los de que más de cincuenta mil personas pasaron por Granda.

Así se concibe que ya cerrada la noche e iluminada profusamente la carbayera, la romería continuase en su gran apogeo, que duró hasta media noche, para continuarla allí todavía hasta la madrugada bastantes miles de romeros.

¿Qué dinero movería la romería de Granda?

Mucho debió ser, y muchos cálculos se hicieron.

Los más, no bajaban de un millón de pesetas la cifra que se suponía invertida durante el día en tan magna fiesta.

Para ello tomaban como base, no tan sólo el crecido número de romeros, sino la venta en los puestos de comidas y bebidas. Pasaban éstos de un centenar, y todos agotaron sus existencias, cosa que no se recordaba sucediese en otros años.

Puesto hubo que vendió dos mil botellas de sidra... a peseta. A mil botellas llegaron muchos.

SUICIDIO DE UN MILITAR

BARCELONA, agosto 28. (SE).—Apareció muerto en su habitación de un tiro en la cabeza el capitán de caballería Felipe Alau Gómez Acebo, contra el cual se celebró hace días una causa ante el Tribunal de Urgencia por desacato a unos agentes de Policía.

Se cree que se trata de un suicidio.

Dice Romanones que las elecciones municipales nadie las quiere, ni las desean los partidos políticos

Ciento treinta y tres delegados, representando a 46 organizaciones obreras, reunidos en la Casa del Pueblo dejaron constituída la Unión de Sindicatos de Cataluña

MADRID, agosto 28. (SE).—Telegrafían de San Sebastián que Romanones, hablando con un periodista y refiriéndose al problema catalán, dijo que era preferible que el Gobierno extremase su actitud paternal, porque no tiene detrás una mayoría compacta, ya que este Gobierno es como un flotador, que se sostiene, pero que no avanza.

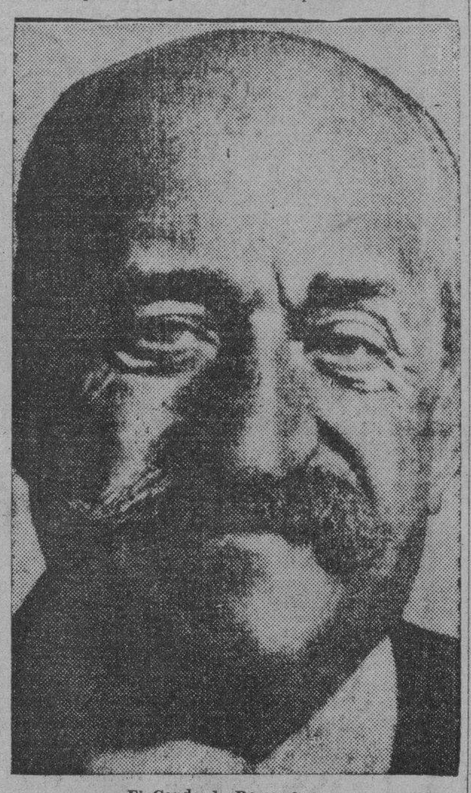

El Conde de Romanones

Hasta el mes de septiembre cree que no habrá novedades políticas, y para entonces, acaso se anime algo el panorama.

En cuanto a la posibilidad de que gobierne la Ceda, declaró que él, personalmente estima que debe gobernar, pero respecto a que esto sea una realidad, se ha reservado su opinión.

Hablando sobre la convocatoria de las elecciones municipales, manifestó que ni las quiere nadie ni las desea ningún partido político, a pesar de que jamás hubo municipios de tanta duración, que por desgaste natural, están ya incapacitados de continuar su gestión.

Terminó diciendo que el porvenir de la República está en la futura Cámara.

CONSTITUCION DE LA UNION DE SINDICATOS DE CATALUÑA

BARCELONA, agosto 28. (SE).—En la Casa del Pueblo se reunieron los Sindicatos en asamblea para constituir la Unión de Sindicatos de Cataluña, asistiendo 113 delegados en representación de 46 organizaciones obreras.

Se aprobó el reglamento y se procedió al nombramiento del Comité Ejecutivo.

Dirigió la palabra a los concurrentes el diputado del Parlamento catalán, Franjosa, quien resaltó la importancia del futuro obrero catalán y el de la entidad que se acaba de constituir.

Los asistentes acogieron con muestras de conformidad el discurso y al terminar el acto se entonó la Internacional, después de acordar dirigir un saludo al concejal Granters, preso en la cárcel, y a todos los obreros que están en idéntica situación.

DOS NIÑOS EN GRAVE PELIGRO EN EL INCENDIO DE UNA CASA

BARCELONA, agosto 28. (SE).—Se produjo un incendio en el piso tercero de la casa número 77 de la calle de Asturias, domicilio de don Eduardo Odena. Al iniciarse el fuego, se hallaban ausentes dicho señor y su esposa, y se encontraban durmiendo en la casa dos niños de corta edad, hijos del matrimonio. Algunos vecinos trataron de salvarlos, pero esto no se pudo conseguir hasta que llegaron los bomberos, que tras los esfuerzos que hubieron de realizar, aparecieron con los chicos en brazos, y el público, que seguía angustiado todos los trabajos, los ovacionó.

Muerto un teniente coronel de Ingenieros y gravemente herido su hijo en un choque

En el hospicio de Zaragoza, los asilados no han cesado en sus actos de indisciplina: pedreas, alborotos y rotura de cristales y muebles por lo que se tomarán medidas de rigor

ZARAGOZA, agosto 28. (SE).—Cuando se dirigía de Barcelona a Madrid un automóvil ocupado por el teniente coronel de Ingenieros, retirado, don Ricardo Goytre Bejarano, de cincuenta y seis años, acompañado de su hijo, el teniente de la misma Arma don Ricardo Goytre Bayo, de veintisiete, al llegar a las proximidades de esta capital chocó contra un árbol y se destrozó la parte derecha del coche, resultando sus ocupantes gravísimamente heridos.

Fueron asistidos por el médico del barrio de Santa Isabel; pero nada pudo hacerse para salvar al teniente coronel, que falleció a los pocos minutos de ocurrir el accidente.

El teniente señor Goytre fué trasladado a la Casa de Socorro, en donde se halla instalado. Sufre intensa conmoción cerebral, heridas en diversas partes del cuerpo y probable fractura de la bóveda craneana. Su estado es gravísimo.

EN EL HOSPICIO DE ZARAGOZA SIGUEN COMETIENDOSE ACTOS DE INDISCIPLINA

ZARAZOZA, agosto 28. (SE).—Siguen registrándose actos de violencia e indisciplina por los asilados del Hospicio Provincial. En estos últimos días se han reproducido los desórdenes con rotura de muebles, pedrea de cristales y evasión de tres asilados, que saltaron por las verjas del jardín.

El presidente de la Comisión gestora se ha lamentado ante los periodistas de esta situación anómala, y ha dicho que no se puede considerar el Hospicio como un Reformatorio; pero visto que la bondad ha sido considerada como lenidad, se han adoptado medidas terminantes para acabar con este estado de rebeldía.

Han sido expulsados trece asilados, que parece eran los cabecillas de los desórdenes.

HALLAZGO DE BOMBAS

ZARAGOZA, agosto 28. (SE).—La Policía practicó un registro en una casa de la calle de Don Cayo, encontrando dos bombas y un taller sospechoso e impropio de ser instalado en una habitación particular, por lo que existe la impresión que estaba destinado a la fabricación de explosivos.

Han sido detenidos el dueño de la casa Domingo Saez y un huésped apellidado Elizalde, que está reclamado por las autoridades militares de Estella por sedición.

También se ha detenido a un hijo del inquilino llamado Mariano y se busca a un compañero de Elizalde.

ZARAGOZA, agosto 28. (SE).—La Policía detuvo en el parque de Pignatelli, a tres jóvenes, de diecinueve años, llamados, Luis Salvador Duaso, Carmelo Guerrero Vilellas y Luis Clavería Rodrigo, a los cuales se les ocupó un saco conteniendo once bombas de percusión, cargadas y otra, descargada, formada con el bujete de un carro; una canana con 195 cápsulas, del calibre nueve, largo; seis paquetes de cien cartuchos, del calibre 7,65, y dos rifles.

ZARAGOZA, agosto 28. (SE).—La Policía, con motivo de las detenciones efectuadas en el Parque de Pignatelli, encontró, en un cuarto de la casa número 6, de la plaza de Lárraz, tres pistolas y un revólver y dos cargadores, ocultos bajo un ladrillo del suelo de la cocina. De este piso deshabitado, tenía la llave el detenido Luis Salvador Duaso, portador del saco con las bombas.

En el domicilio del detenido, Carmelo Guerrero, se encontró una pistolas, dos cargadores y 42 cápsulas, y, en la calle del Parque, 1, duplicado, se halló también cierta cantidad de ingredientes para la fabricación de bombas.

Companys no mediará en el pleito vasco

No dejará el poder central dictar la política catalana en los problemas de la región

BARCELONA, agosto 28. (AP.)—El Presidente de la Generalidad de Cataluña, señor Luis Companys, ha reiterado que no intervendrá en la situación vasca después de la nota que ha recibido del Gobierno central, dándole cuenta del status de las negociaciones. Al propio tiempo declaró que, por otra parte, no intenta dejar al Poder central que dicte la política de la Generalidad en aquellos asuntos que pertenecen al bienestar de los catalanes.

«Nos mantenemos alejados de la cuestión vasca—dijo—; pero el Gobierno central debe tener entendido que las regiones autónomas, por virtud de su autonomía, tienen derecho a manejar sus propios asuntos de la manera que crean más conveniente».

Créese que se refirió a los acontecimientos que se han sucedido desde la aprobación de la Ley de cultivos por el Parlamento catalán.

Dijo Companys que considera que el problema vasco quedará solucionado amistosamente en breve.

La mayoría del ejecutivo del Partido Republicano Nacional contra la fusión de partidos

El partido radical ha sido convocado a una reunión por su jefe el señor Lerroux, con el objeto de estudiar los asuntos políticos pendientes y ver la manera de buscarle solución

MADRID, agosto 28. (WP).—Los círculos políticos continúan haciendo augurios en relación con la posible crisis del gabinete de Samper en la segunda quincena de septiembre, alentados por las informaciones que publican los periódicos monárquicos.

Se habla de la posibilidad de que Lerroux sustituya a Samper en la presidencia del Consejo de Ministros, mediante la formación de un gabinete mayoritario, previo un convenio con la minoría de Acción Popular sobre un programa fijo de labor legislativa dentro de los preceptos constitucionales.

LOS AMIGOS DE SANCHEZ ROMAN CONTRARIOS A LA FUSION

MADRID, agosto 28. (WP).—Se anuncia una próxima reunión del partido republicano nacional que dirige el catedrático Sánchez Román, para redactar la respuesta a la invitación que se le ha hecho para una fusión con los partidos radical demócrata y radical socialista.

Se cree que la mayoría de los miembros de la Comisión ejecutiva del partido republicano nacional son contrarios a la fusión.

REUNION DEL PARTIDO RADICAL

MADRID, agosto 28. (WP).—Ha sido convocado a una reunión el partido radical por su jefe el señor Lerroux, y se asegura que en ella se tratará de los problemas políticos pendientes y se determinará la forma de resolverlos.

Tiene la reunión extraordinaria importancia en los momentos presentes por ser el partido radical, por su historia republicana y por la fuerza numérica con que cuenta en el Parlamento, la base de cuantos gobiernos hayan de formarse con las actuales Cortes.

El señor Samper, actual Jefe del Gobierno, hombre de partido, respetuoso para la disciplina, aceptará gustoso las decisiones que adopte el Comité Ejecutivo.

La Exposición Nacional del Trabajo, en La Felguera, fué abierta por el Subsecretario

Se ha concedido al ayuntamiento de Grado una subvención de 71.000 pesetas para las obras del abasto de agua. Un policía fué muerto a tiros por una amiga en Santa Cruz

OVIEDO, agosto 28. (SE).—Llegó, procedente de Madrid, el subsecretario de Trabajo, don Jesús Ulled. Fué recibido en la estación por el gobernador civil, el alcalde, secretarios de todos los Jurados mixtos y diversas personalidades.

El señor Ulled recorrió las obras de la futura Escuela de Trabajo. Seguidamente marchó a La Felguera, para visitar la Exposición Nacional del Trabajo que allí se celebra, lo cual era el principal objeto de su viaje.

El señor Ulled, que ostenta la representación del ministro, visitó detenidamente las salas de la Exposición donde se celebra el certamen, admirando los numerosos trabajos, máquinas, inventos y obras de arte que allí se exhiben.

El subsecretario ofreció informar al Gobierno de esta espléndida manifestación de laboriosidad e inventiva.

El gobernador civil hizo entrega al presidente del certamen de dos mil pesetas concedidas para premios por el ministro del Trabajo.

Después de recorrer la Exposición, visitó el subsecretario la Escuela de Trabajo de La Felguera, prometiendo que muy pronto se enviarán por el Ministro cincuenta mil pesetas para ampliación de los talleres de la expresada escuela.

El señor Ulled no pudo aceptar el banquete que se había organizado en su honor por tener que trasladarse rápidamente a Gijón, para asistir al ofrecido por el Ayuntamiento de aquella localidad a los asistentes del Congreso municipalista acto al que asistieron, con el señor Ulled, el alcalde de Madrid y los de Gijón, Bilbao y Oviedo.

SUBVENCION AL AYUNTAMIENTO DE GRADO

MADRID, agosto 28. (SE).—La «Gaceta» publica un decreto del Ministerio de Obras Públicas, concediendo al Ayuntamiento de Grado una subvención de 71.173.75 pesetas importe del 50 por ciento del presupuesto de subvencionado de las obras a la población.

UN POLICIA MUERTO A TIROS

SANTA CRUZ DE TENERIFE, agosto 28. (SE).—En una casa de la Rambla de Pulido se oyeron varios disparos acudiendo los guardias y penetrando en el edificio para ver qué ocurría.

Fué encontrado herido gravísimo de dos disparos en la cabeza el agente de policía Eugenio Chapié que falleció a poco de ingresar en el Hospital.

Se declaró autora de la muerte su amante Carmen Medina diciendo que habían discutido y él intentó agredirla con la pistola, la cual le arrebató disparándola.

EN HONOR DE DON DIONISIO CIFUENTES

OVIEDO, agosto 28. (SE).—Los vecinos de Somió celebraron un acto popular y muy simpático en honor del ilustre filántropo gijonés don Dionisio Cifuentes, constante benefactor de dicha parroquia.

Consistió el homenaje en el descubrimiento de una lápida que dará el nombre del señor Cifuentes a la principal avenida de la parroquia que pasa por delante de la Iglesia, uniendo la antigua carretera de La Guía a Somió con la del Piles al Infanzón.

Este acto tuvo lugar a las doce de la mañana, a continuación del religioso consistente en la bendición del altar e imagen del Salvador que tan distinguido vecino regala a la iglesia de su parroquia.

Luego se le obsequió con un banquete en Somió Park, que no fué un banquete más a un señor más, sino un banquete de convecinos en el que estaban mezclados aldeanas y aldeanos con los veraneantes residentes en tan bella parroquia.

Con este motivo, se organizó una verdadera romería en Somió Park en la que actuó el Orfeón Gijonés.

PROTESTA DEL PARTIDO DE DERECHA DE CATALUÑA

BARCELONA, agosto 28. (SE).—La Directiva del partido de Derecha de Cataluña ha enviado una nota a la prensa en la que dice que ha examinado el reglamento elaborado por la Generalidad para aplicar la ley de cultivos, declarada nula por el Tribunal de Garantías y hace constar que el tono de burla con que se produce la prensa nacionalista no es más que una fase del escamoteo del problema, abandonándose a los propietarios de fincas rusticas, que es la clase que significa el más firme baluarte contra la ola revolucionaria en Cataluña.

SUSCRIBASE Y ANUNCIESE EN EL «DIARIO DE LA MARINA»

Final de las reuniones con la Generalidad

La huelga general declarada en Mahon, quedó resuelta a poco de haberse comenzado

MADRID, agosto 28. (WP.)—Han terminado dentro de la mayor cordialidad las conversaciones que ha estado sosteniendo durante los últimos días el primer ministro Samper con los representantes de la Generalidad de Cataluña, señores Suñer y Esteve.

TERMINADA LA HUELGA GENERAL DE MAHON

MADRID, agosto 28. (WP.)—El ministro de la Gobernación, señor Salazar Alonso, ha manifestado a los representantes de la Prensa que ha quedado resuelta, a poco de iniciada, la huelga general planteada por los obreros de Mahón contra el gran número de parados que existe en dicha localidad.

Las autoridades gubernativas han adoptado medidas para aminorar en lo posible el paro forzoso, quedando conjurado con esto el conflicto.

Vaticinan la formación de otro Gobierno

Seite enmascarados armados desvalijaron un convento y encerraron a los religiosos

SANTA CRUZ DE TENERIFE, agosto 28. (WP).— El Vicepresidente de la Cámara de los Diputados, señor Casanueva, ha hecho declaraciones a la prensa local, vaticinando que al Gobierno de Samper le sucederá un gobierno mayoritario, lo que equivale a anunciar la próxima entrada en el Gabinete de representantes del partido Acción Popular y que las actuales cortes se disolvieran automáticamente.

SIETE ENMASCARADOS DESVALIJAN UN CONVENTO

ZARAGOZA agosto 28. (WP). — Siete enmascarados provistos de pistolas penetraron en el convento de los Agustinos de la calle del Rey Católico y después de encerrar a los monjes en una celda desvalijaron el edificio llevándose millares de pesetas y alhajas.

Política comercial, entraña de los pueblos

MADRID, agosto 28. (SE).—Dió en Acción Popular una conferencia sobre el tema «Tratados de Comercio» el diputado de la Derecha Regional Valenciana don Luis García Guijarro.

Comenzó diciendo que la política comercial constituye la entraña de los pueblos, y se refiere al trueque de mercancías, diciendo que en el intercambio de productos surge la primera dificultad, que es la de los transportes. Las civilizaciones antiguas tenían instituciones de Derecho mercantil que hoy se consideran como antecedentes precisos de los que hoy se presentan en nuestra ordenación jurídica. Todo ello expresión de la necesidad de relaciones comerciales de hombre a hombre y de pueblo a pueblo.

Hace historia retrospectiva del comercio de los primeros pueblos, diciendo que se le encuentra unido a las guerras y a las victorias. La historia de Roma tiene su entraña en estas consideraciones. No está lejos de nosotros la Gran Guerra. Las rivalidades económicas, las luchas por los mercados fueron las que cargaron la atmósfera. Las relaciones comerciales entre los pueblos primitivos, a pesar de las dificultades de transportes, se extendieron considerablemente de Oriente a Occidente, pasando por Asia Menor; pero hasta que las naciones no se formaron, el comercio quedó limitado a zonas determinadas. El Mediterráneo fué cuna de todo este movimiento comercial. Las Repúblicas italianas y las españolas escribieron en él la página más gloriosa de la legislación comercial.

LA NACIONALIDAD Y LAS RUTAS DE LA NAVEGACION

Pasa luego el orador a ocuparse de la formación de las nacionalidades y del desarrollo de la navegación. La invención de las grandes rutas de navegación dieron un gran impulso al comercio.

El descubrimiento de América pone en contacto dos continentes. Nasen las grandes Compañías: la de Levante y de Indias... Inglaterra se adelanta, y el Acta de Navegación le da la fuerza del comercio; establece el derecho de bandera. Fué para Inglaterra primer sillar de su poderío.

Aparecen las dos cuestiones fundamentales: ¿libertad o trabas en el comercio? El comienzo del comercio sin duda fué el proteccionismo; éste era el afán del Acta de Navegación, y este principio dura desde hace dos siglos y ha creado el engrandecimiento de Inglaterra. Hay que llegar a tiempos ya próximos para ver la transformación que en el comercio se produce. El maquinismo, las guerras napoleónicas, el Congreso de Viena determinan ya las nacionalidades y se origina el comercio internacional.

Los pueblos, como los hombres, necesitan el trueque. Pero surgen también los intereses encontrados y se piensa en medios de defensa para defender las economías. Colbert, por ejemplo, en Francia, inicia la defensa y llega la lucha de tarifas.

En laboratorio, la comunidad internacional sería el ideal. Pero los pueblos tratan de defenderse y aportan hechos guerreros que se asemejan exactamente a los ocurridos en los pueblos primitivos. Inglaterra va a Egipto en busca del algodón, como Roma fué a Sicilia en busca de granero. Estados Unidos interviene en América; el fenómeno económico es el determinarse.

Inglaterra puso en práctica su librecambismo de la escuela manchesteriana. Pero a la vez se desarrollan otros pueblos (Alemania y Francia), y entran en colisión las dos tendencias: librecambismo y proteccionismo. Inglaterra vacila: la guerra produce serias conmociones en todos los órdenes y entra un período de gran interés.

Inglaterra entra en la guerra librecambista y sale con tendencia proteccionista. Pero continúa todavía la guerra económica, y se establece por la ley de Salvaguardia de las industrias y los derechos Mackenna, un proteccionismo. Pero frente a estos derechos protectores de las industrias claras existen desde 1930 una serie de derechos arancelarios para numerosos artículos, y en 1932 se establece la tasa del 10 por 100 «ad valorem», y en algunas, hasta el 40 por 100.

La naranja del Africa del Sur se transporta ya a Inglaterra con la misma facilidad que la de Valencia. Estos productos privativos entran en colisión, porque, además, se ha perfeccionado y cambiado el ciclo de rotación.

LAS BARRERAS ARANCELARIAS Y EL COMERCIO MODERNO

Después el conferenciante dice que Inglaterra y Francia se defienden con barreras arancelarias. Alemania se lanza a relacionarse con todo el mundo por medio de los Tratados de comercio y hace de su política comercial un arma de expansión formidable.

Los aliados imponen para sí la cláusula de nación más favorecida hasta 1925 en el Tratado de Versalles; y Alemania vió aherrojada su eficiencia comercial.

España se resiente porque no se supieron aprovechar bien los años buenos, y se crearon industrias artificiales, difíciles de mantener. España se encuentra, pues, con indutrias ficticias y con industrias de necesidad; nos encontramos en plena ebullición y colisión de intereses. ¿Proteccionismo?

La Sociedad de Naciones busca fórmulas y se advierte en todas ellas la tendencia de librecambismo. Pero los mismos que en Ginebra lo propugnan, al llegar a sus países pregonan lo contrario. El convenio encuentra barreras, la libre iniciativa desaparece y desaparece el espíritu de iniciativa, impulsor de todas las actividades. No cambio la economía dirigida. En un régimen capitalista la economía dirigida no puede subsistir. Ordenación sí, selección de industrias, propulsión de industrias claras.

El orador terminó diciendo que en la política arancelaria española existe un verdadero caos, habiéndose hecho varias revisiones e intentos, pero sin hacer verdaderamente nada.

Afirma que el arancel debe ser un estímulo, no una barrera.

M.E.C.D. 2016

Tres buenos partidos se darán esta noche en el Frontón Jai-Alai

JIMMY WADE, EL CONTRARIO DE GILBERTO CASTILLO, HA LLEGADO AYER

DESDE EL BULL PEN

Sólo los cronistas de Filadelfia tuvieron fe en que Cochrane pudiese hacer algo bueno con los Tigres de Detroit este año

Por Gali

Con la perspectiva del descanso dominical algo que merecíamos desde hace mucho tiempo, ningún repórter es capaz de combinar sus ideas para contarles hoy una historieta interesante al oído... Vuestro comentarista está por tanto, completamente outside en su jugada diaria y no tiene pelota que lanzar desde el Bull Pen... Pero siempre es bueno tratar de tomar impulso en estas circunstancias, y henos aquí dispuestos a realizar nuestro mejor esfuerzo para brindarle algo de interés... En situación parecida, creemos que lo indicado es recordarle que...

...Siete cronistas deportivos de Filadelfia tuvieron más fe que los comentaristas de Detroit, y seleccionaron en la primavera a los Tigres para ganar el pennant... Los Indios de Cleveland abandonaron el Stadium Municipal por ser demasiado grande para sus actividades, y ahora resulta que no se encuentran bien en League Park por ser demasiado chico... Lew Fonseca, que fué manager de los Medias Blancas de Chicago, se dedica ahora a la venta de aparatos cinematográficos y el otro día pasó por la amarga experiencia de ser despedido por un marchante que estaba disgustado con él por su labor basebolera... Los Cerveceros de Milwaukee han realizado este año seis triple plays en la temporada, lo que constituye un record para clubs de la Asociación Americana... Primo Carnera camina todavía apoyándose en un bastón como resultado de la lesión que experimentó en su pelea con Baer... Benny Leonard y Barney Ross han terminado su antigua amistad y ahora se dice que Benny estará en la esquina de Jimmy MacLarnin el día que éste se enfrente nuevamente con Barney... Bill Urbanski y Al Spohrer, de los Braves de Boston, son calvos, y lo curioso del caso es que uno de ello es dueño de una barbería en Martin, La...

Roger Honrsby dice que Dizzy Dean no es más que un «tirador», que es el término basebolero que se emplea en las Grandes Ligas para decir que a un pitcher le falta técnica... Paul Waner, por su parte, dice que Paul Dean tiene más velocidad que el Dizzy, aunque no cuenta con mejor control... Memphis Bill Terry, manager de los Giants, dice que su club está interesado en los servicios del outfielder de 19 años, Joe De Maggio, del club San Francisco... Henie Groh ha visto en acción al muchacho y dice que por sus condiciones tiene asegurado un puesto en la Liga Nacional... Terry, incidentalmente, ha declarado que si algún club de la Liga del Pacífico está interesado en los servicios de Lefty O-Doul puede tomarlos en cualquier momento... El New York está agradecido a O-Doul y si Lefty quiere ir de manager a cualquier parte, se le concederá en seguida su release incondicional... Casey Stengel, manager de los Dodgers, y Pie Traynor, de los Piratas, han sostenido animadas conversaciones en estos últimos días, planeando interesantes cambios para el invierno... Es casi seguro que los Dodgers se desprendan del catcher Al López, recibiendo a cambio a los outfielders que le faltan para optar por un puesto de la primera división... Melvin Ott es otro jugador dado a la superstición... Melvin guarda como curiosa reliquia una moneda de dos centavos en el bolsillo de su pantalón y nunca sale a jugar sin ella... Cree que eso le trae buena suerte y generalmente se enfurece cuando alguien trata de robársela... Harold Schumacher no ha sido vencido por los Reds de Cincinnati desde que ingresó en el Big Show hace temporadas, pero cada vez que se enfrenta con los Cubs se envuelve en complicaciones... Hace par de días Hal perdió en un duelo con Bill Lee, 1x0, siendo ésta la derrota más apretada que ha recibido en Wrighley Field en algunos meses... Generalmente es expulsado del box por los bates del Chicago... Todo el mundo dice que los Yankees tienen un team de «viejos», sin embargo, su pitching staff es uno de los más jóvenes de las dos Ligas.

Roger Honrsby, manager de los Browns, entiende que los Tigres no tienen nada ganado y les aconseja que tengan mucho cuidado con el «slump que está a punto de caerles»... El Rajá se da cuenta que falta poco y que la ventaja de los Tigres parece asegurarles el pennant, pero comprende también que ningún club puede pasarse un año sin caer en un «slump» y teme que los hombres de Cochrane no puedan ser una excepción a la regla... Dazzy Vance, pitcher de los Cardenales, ha ganado $200.000 desde que ingresó en el baseball... La última disputa que sostuvo con el manager Frisch le costó 488 pesos de su sueldo al Dizzy Dean, y ahora, cada vez que le hablan de lanzar una protesta, dice: «Oh, yeah?»... Los dos equipos de la ciudad de Boston —Red Sox y Braves— han de jugar el próximo día 31 con fines benéficos...

ROGERS HONRSBY CREE AUN QUE LOS YANKS TRIUNFEN

Resulta el manager de los Browns más optimista que Galiana al esperar el éxito del New York.

WASHINGTON Agosto 28 (AP)—Hace muchas semanas, Rogers Honrsby, manager de los Browns de San Luis, dijo que los Yankees—no los Tigres—serían los representantes de la Liga Americana en la serie mundial de baseball. Desde ese entonces acá han ocurrido muchas cosas. Los Tigres han tomado una delantera de cuatro juegos y medio y parece colocados en magnífica posión para triunfar. Sin embargo, el Rajá sigue creyendo que los Yankees tienen chance de llevarse el pennant.

«La situación no es nada fácil, desde luego» —dijo Honrsby hoy. «Los Tigres están muy bien colocados con esa ventaja que han adquirido, pero, eso no quiere decir que los Yankees estén descartados. Mc Carthy y sus hombres han pasado ya sus peores tiempos, en tanto que Cochrane y sus Tigres están por ver todavía el primer slump serio de la temporada. Ojalá no ocurra nada y gane el Detroit, por que yo tengo muchas simpatías por Mickey y quisiera verle triunfar en su primer año como director, pero, me temo que algo ha de ocurrirle a la novena en Septiembre».

Llevada la opinión de Honrsby al terreno de la práctica se ve que el juicio es demasiado optimista, por que los Tigres están favorecidos este año por todas las cosas, incluso por el schedule. Al team solo le faltan por celebrar 31 juegos, 25 de los cuales corresponden a su home. Los Yanks pudieran venir de atrás y ganar, pero eso parece muy difícil. La ventaja del Detroit parece decisiva, y el hecho de que los Yankees tienen que finalizar lejos de sus terrenos aleja más la posibilidad del milagro. El New York ha sido muy mal caminador este año, y no hay razón para pensar que pueda experimentar una buena racha en su última invasión por el Oeste.

Hablando de los Browns, Honrsby dice que está satisfecho con la novena que tiene y cree que, realizando dos o tres cambios oportunos durante el invierno, podrá colocar al team en posición lo suficientemente alentadora para terminar en 1935 en la primera división.

AUNQUE PAREZCA MENTIRA... Por BOB

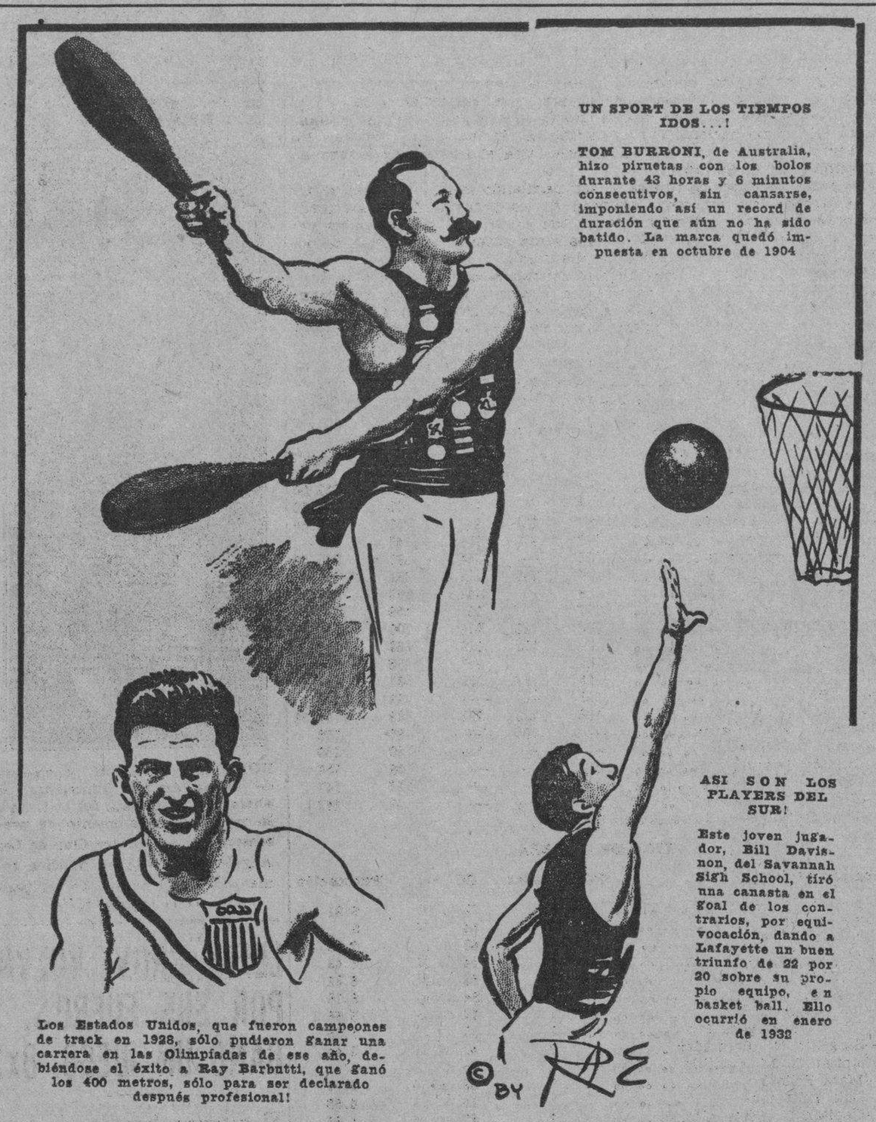

GUSTARA MUCHO EL CONCURSO QUE SE PREPARA EN O. PARK

Los aficionados al deporte de los caballos saldrán por la puerta grande en la fiesta.

No es cosa floja eso de poder ganar cien pesos acertando cuatro ganadores. Por que con frecuencia se logran «adivinar» esos cuatro caballos y sin embargo la remuneración es pequeña jugándose uno sobre otro en las taquillas de la mutua.

Todo el mundo sabe que cuando se aciertan cuatro ganadores, por lo menos tres de esos caballos son favoritos y en la mayoría de las ocasiones los cuatro son los logicos y por tanto los que el público sigue como un solo hombre. De modo que por un peso nadie podría aspirar a ganar cien pesos, y mucho menos podría aspirarlo sacando del bolsillo solo la modesta cantidad de cincuenta kilos.

Un ejemplo aclarará la situación de modo definitivo. Veamos los caballos de las últimas carreras del domingo. Con cincuenta centavos apostados a Joust no se hubiera obtenido más que una ganancia de 60 centavos. Llevada esta suma sobre las probabilidades de triunfo de Nelson, se hubieran convertido en $3.74 que colocados sobre Fynnie Lou hubieran aumentado la «jugada» hasta $7.48 y esta suma apostada a Workless habría llegado a 25 pesos 43 centavos.

Esta hubiera sido la cantidad en que se hubieran convertido los cincuenta centavos iniciales. En cambio si ese mismo señor hubiera acertado el concurso se hubiera llevado para su bella casa esa suma admirable de cien «toletes» con el regocijo natural que hubiera producido esa «inyección» económica, en vista de las muchas cosas que pueden adquirirse hoy en día con un centenar de dólores.

GRAN EXITO

El concurso ha de resultar altamente popular.

¿Quién no ha de arriesgar cincuenta centavos en la adquisición de un talón que pueda convertirse en una suma casi fabulosa en estos tiempos, cuando con tanta frecuencia se «tiran» sobre las posibilidades de victoria de un «penco» cualquiera?

No hay que dudar que este concurso culminará en un éxito asombroso y quien habrá de escuchar los loas que han de dirigir los fanáticos a Martel y la «lija» que derrochará el propio señor Secretario de Carreras cuando vuelque el buzon el próximo domingo después de la última carrera y vea que está repleto de talones, portadores de las esperanzas de un gran número decristianos que con unos sencillos números aspiran a resolver problemas serios de varias semanas.

YANKEES Y GIANTS POSEEN AHORA LA MEJOR DEFENSA

Los dos equipos de New York reducen el promedio de carreras de sus rivales

NEW YORK, Agosto 28. (AP).—Yankees y Gigantes continúan presentando la mejor defensa de las Grandes Ligas en la temporada de baseball de 1934. Los hombres de Memphis Bill Terry, que se hayan envueltos con los Cubs y Cardenales en una fuerte lucha por el pennant, mantienen a los equipos rivales en un promedio de 4.0 carreras limpias por cada desafío que efectúan, y esta parece una marca excelente para un team que aspira al campeonato.

Los New York Yankees han rebajado su promedio a 4.4 pero ni por esa han podido mejorar de posición en relación con la lucha que sostienen con los Tigres de Detroit por el pennant.

La novena de Cochrane es la segunda de la Liga Americana en el departamento defensivo, permitiendo 4.9 carreras por encuentro a sus rivales.

He aquí las estadísticas:

LIGA NACIONAL

Club	Starting Pichers	Complete Games	Pct.	Av Runs Game
Giants	116	50	.431	4.0
Cubs	117	57	.487	4.2
Cardinals	115	54	.469	4.8
Pirates	114	45	.395	4.9
Braves	116	45	.388	5.0
Reds	116	40	.345	5.4
Phillies	114	40	.351	5.6
Dodgers	113	43	.381	5.7
Totales	921	374	.406	4.9

LIGA AMERICANA

Club	Starting Pichers	Complete Games	Pct.	Av Runs Game
Yankees	115	64	.557	4.4
Tigers	116	53	.458	4.9
Indians	112	50	.446	5.1
Senators	114	42	.369	5.4
Red Sox	118	47	.399	5.5
Browns	112	33	.295	5.6
Athletics	113	42	.375	5.9
White Sox	118	49	.415	6.5
Totales	917	380	.414	5.4

FRONTON JAI-ALAI

—Hoy, miércoles de moda.
—Se ofrece gran programa.
—Con interesante estelar.

RESULTADO OFICIAL DE LA FUNCION CELEBRADA ANOCHE

PRIMER PARTIDO

	Tantos
Aguiar y Lasa, blancos	30
Iturrino y Mir, azules	29

Ganador: BLANCOS.

PRIMERA QUINIELA

	Tantos.	Pagos.
1.—Lasa	2	$ 5.49
2.—Iturrino	2	5.49
3.—Goyo	4	4.20
4.—Solá	2	5.10
5.—Aguiar	2	4.70
6.—Esquivel	6	5.95

Ganador: ESQUIVEL: $5.95.

SEGUNDO PARTIDO

	Tantos
Millán, Iturrino y Salazar, blancos	30
Creus y La Paz, azules	20

Ganador: BLANCOS.

SEGUNDA QUINIELA

	Tantos.	Pagos.
1.—La Paz	1	$ 4.15
2.—Morales	1	4.15
3.—Iturriaga	4	5.42
4.—Creus	6	5.87
5.—Millán	1	8.81
6.—Salazar	3	4.40

Ganador: CREUS. $5.87.

PROGRAMA OFICIAL PARA LA FUNCION QUE SE CELEBRARA, HOY, MIERCOLES 29 DE AGOSTO DE 1934

(A las 8,30 p. m.)

PRIMER PARTIDO, A 25 TANTOS: Román y Solá, blancos; contra Juanito y Goyo, azules. A sacar los primeros del cuadro 10 y los segundos del cuadro 9 y medio, con ocho pelotas finas.

PRIMERA QUINIELA, A 6 TANTOS: Escarza, Román, Goyo, Juanito, Esquivel y Solá.

SEGUNDO PARTIDO, A 30 TANTOS: Ochoa y Hugues, blancos; contra Ferrer y Escarza, azules. A sacar ambos del cuadro 10, con ocho pelotas finas.

SEGUNDA QUINIELA, A 6 TANTOS: Paco, Mir, Ochoa, Ferrer, Hugues y Morales.

TERCER PARTIDO, A 30 TANTOS: Aguiar y Paco, blancos; contra Morales y Mir, azules. A sacar ambos del cuadro 10, con ocho pelotas finas.

Procedente de Indiana ha llegado Jimmy Wade, que peleará el sábado con Gilberto Castillo en "Miramar"

Esta tarde, a las tres, Wade hará training en el ring de Prado y San Lázaro.

Ayer a las 7 de la noche, puso pie en tierra cubana, el joven peleador americano Jimmie Wade, que procedente de Indiana, llegó a nuestra capital para celebrar la pelea revancha entre él y Gilberto Castillo, nuestro Campeón Nacional, el sábado primero en Miramar Garden. Como hemos anunciado, este Jimmie Wade, venció recientemente a Gilberto Castillo, en su ciudad natal, Indiana, y trás heróicos esfuerzos de los Empresarios de Prado y San Lázaro, aceptó venir a la Habana para concederle la revancha a Castillito. Tan pronto como puso pie en tierra Jimmie, cotestando a las preguntas que le hacían sobre su forma actual, manifestó que venía dispuesto a jugarse la «plata» a su nueva pelea. «Si los jueces no me tratan como a extranjero, yo espero vencer nuevamente a Castillo, en mi pelea del sábado» —nos aseguró Wade... Estas palabras del peleador extranjero nos dan una muestra palpable de su fé en vencer a Gilberto, asegurándonos de paso, que él pelearía con el Chino Alvarez, si los Promotores le ofrecen esa pelea, después de la del sábado.

El terrible Mocho de Indiana», viene pesando unas 131 libras. El se ha comprometido a pesar el sábado 130, que es el peso exigido por Castillito, ya que existe un «forfeit» de 50 dollares. Rosado, fuerte, con un cuello que parece un lightweight; Jimmie tiene todo el aspecto de un terrible fajador; aún cuando es joven, apenas tendrá 22 años, tiene sobre su rostro las huellas de haber peleado bastante y muestra un espíritu alegre e inquieto.

HOY HARA SU TRAINING EN MIRAMAR GARDEN

Esta tarde a las tres comenzará a prepararse en Miramar Garden, Jimmie Wade, el terrible peleador de Indiana, vencedor de Gilberto Castillo, a quien le concede la revancha el sábado próximo. Los Empresarios de Miramar Garden invitan a todos los fanáticos para que acudan a ver en acción al valiente y agresivo «Mocho de Indiana», que según nos afirman, es de los que mantiene el público de pie durante todo el curso del combate.

UN GRAN PROGRAMA

Para esta pelea los Empresarios de Miramar están combinando un programa de altura: Prudencio Arce, el valiente peleador habanero, ocupará el turno semi-final, contra Johnny Govantes o Kid Sila. Julio Recio, el formidable fajador de la categoría bantam, se batirá contra Marinito Díaz, vencedor de Kid Juancito, que a su vez derrotó a Moralitos, en la tercera pelea de la noche.

GALLITO TAMARGO RESULTO LA ATLETA DE MAS SIMPATIA

La simpática running-guard del team del Hispano alcanzó todos los honores por amplia votación.

Esther Tamargo, la joven y popular «Gallito», que ha sido seleccionada por la crítica para ocupar un puesto en el team All-Junior de basket ball femenino, ha resultado la jugadora de mayor simpatía en el campeonato que recientemente terminó la Asociación Atlética Femenina.

La señorita Tamargo, orgullo de Guanabacoa y del club Deportivo Hispano América, capturó todos los honores en el último escrutinio al terminar con un total de 2,263 votos a su favor. Con esto, superó a la candidata del Liceo de Bejucal Lourdes Pérez, por un total de 1,010 votos.

El triunfo de la Gallito, pues, ha sido arrollador, razón por la cual los altos oficiales del club a que pertenece preparan un homenaje en su honor.

Angélica Conforti, la candidata del Fortuna, quedó en tercer lugar, muy por debajo de la elegida del Hispano que parece dicho sea de paso, la jugadora de mayor fuerza para ganar la medalla que se ofreció a la más útil del campeonato».

Véase a continuación el resultado oficial de la última votación:

Srta. Esther Tamargo	2.262
Srta. Lourdes Pérez	1.252
Srta. Angélica Conforti	1.137
Srta. Lilya Tous	549
Srta. Alicia Suárez	224
Srta. Aida Díaz	208
Srta. Chacha Pérez	107
Srta. Lydia González	49
Srta. Martha Soler	31
Srta. Georgina Restoy	25
Srta. Leopoldina Cabrera	21
Srta. Leonor Viamontes	17
Srta. Caridad Calvo	14
Srta. Mentica Scarpentier	14
Srta. Ana Sauvalle	12
Srta. Olga Tous	9
Srta. Onelia Ramos	9
Srta. Caroidad García	9
Srta. Ofelia Bustaque	6
Srta. Florinda Viamontes	5
Srta. Mercedes Guerra	4
Srta. Maruja García	4
Srta. Concha Fernández	1
Srta. Ma. Luisa Bonafont	1
Srta. Lucía Lugiole	1
Srta. Ma. Teresa Tamargo	1
Srta. Estela Palacio	1

LA LIGA SOCIAL HACE OPORTUNA ACLARACION

A reserva del acuerdo oficial, que, relativo a la calificación de sus atletas, por parte de la «Unión Atlética de Amateurs de Cuba» adopte la «Liga Social de Amateurs de Cuba», y observando que en algunas publicaciones se ha expuesto que este Organismo solicitó la rehabilitación de ciertos atletas, la Liga ha pedido la publicación de estas líneas en las que G. Coyula, como Secretario General de la Liga, aclara que en ningún momento hubo de solicitarse rehabilitación, sino revisión de expediente, ya que, conocedores de las reglas del amateurismo, no ignoramos que el atleta descalificado no debe (no quiero decir que no pueda) tomar parte en competencias internacionales, y era precisamente con esta idea, por lo que interesamos la referida revisión.

JONRONEROS

Gehrig, Yankees	42
Foxx, Atléticos	38
Ott, Gigantes	32
Collins, Cardenales	30
Johnson, Atléticos	29
Berger, Braves	29
Liga Nacional	576
Liga Americana	582

EL FERROVIARIO LE GANO 3 VECES A LA GUAY EN HAND BALL

Está resultando interesante la justa que se viene efectuando en el Club Ferroviario.

Un triunfo magnífico ha culminado el Campeonato de hand ball libre que se está celebrando en el Club Ferroviario entre las representaciones de ese Club, Ferreteros, Y. M. C. A. y el Atlético de Cuba. Se trata de un evento junior que seguramente producirá buenos y notables jugadores.

Se ha dispuesto que los Clubs celebren series entre sí habiéndole correspondido al Atlético y Ferreteros llevar a cabo su primer choque con un resultado que necesitará la celebración de un game suspendido por lluvia para romper un empate que colma de interés el evento. Benítez, la primera noche, derrotó a Meneses, del Atlético. Aldama, del Ferreteros, resultó vencido por L. González, del Atlético, y Rodríguez, del Ferreteros, ganó el tercer single con score de 30 por 27 a R. Alvarez, del Atlético. El Atlético, bien defendido por Sevilla, logró otra victoria frente a M. Aldama, 30 por 27.

LOS DOBLES PROVOCA EL EMPATE ATLETICO Y FERRETEROS

Benítez y E. Rodríguez, del Ferreteros, quedaron a gran altura frente a Meneses y Sevilla que no pasaron del tanto 11. M. Aldama y Castro salieron derrotados por Oti y González, del glorioso y el tercer partido de esa noche fué necesario suspenderlo por lluvia.

Por consiguiente la serie entre el Atlético de Cuba y el Club de Ferreteros se encuentra empatados hasta la celebración del tercer partido suspendido por lluvia.

LOS RESULTADOS DEL LUNES

El lunes empezó la serie entre el Club Ferroviario y los Jóvenes Cristianos con el siguiente resultado:

Lunes 27.

Primer partido Singles: T. Killan (C. F.) vs. C. Alfonso (Y. C. A.) Ganó Killan (C. Ferroviario) 30 por 18.

Segundo partido Singles: J. de Mata (C. F.) vs. M. Martín (Y. C. A.) Ganó Martín (Y. C. A.) 30 por 28.

Tercer Partido Singles: P. Guerra (C. F.) vs. E. Dumois (Y. C. A.) Ganó Guerra (C. F.) 30 por 18.

Cuarto partido Singles: F. Buergo (C. F.) vs. A. Rivas (Y. C. A.) Ganó Buergo (C. F.) 30 por 23.

Hoy miércoles 29 se celebrarán los Dobles, después que se efectúen le mandaré los resultados.

El basket femenino es divertido. Primero el Fortuna anunció su deseo de competir en el senior y el team de Casas se alejó. Ahora resulta que Casas es el que desea competir, mientras el Fortuna anunciaba su retirada hasta las eliminaciones...

¿Qué se proponen los dos clubs?

Frank Navin fué aconsejado por los periodistas, a fin de que tomase a Cochrane en lugar de Babe Ruth

En el invierno Navin estuvo indeciso, pero los cronistas de Detroit le dijeron que Mickey tenía mejores perspectivas que el Bambino. Y así ha resultado en efecto.

NEW YORK, agosto 26. (AP).—El año pasado, cuando Bucky Harris decidió rechazar un nuevo contrato para dirigir a los Tigres de Detroit, Frank Navin, presidente y propietario de la novena,, se encontró ante dos alternativas. O bien se arriesgaba y conseguía los servicios de Babe Ruth, de los New York Yankees, dejando el futuro de los Tigres en manos del más notable jugador que ha desarrollado el base ball, o bien compraba a Mickey Cochrane, de los Atléticos, entregando la novena al catcher de más espíritu en las Grandes Ligas.

Cuando Navin preguntó a Connie Mack cuánto quería por los servicios de su receptor, el pilotó de los Atléticos le dijo: —«No menos de 100,000 pesos en efectivo. Y tendrás que darme un catcher que pueda sustituir a Cochrane». La conversación tuvo lugar por teléfono de larga distancia.

Navin se fué a su casa pensativo. Estaba un tanto descorazonado y confuso. ¿Ruth o Cochrane? Los dos eran realmente una buena cosa, pero no sabía qué podía hacer.

Navin consultó con algunos compañeros, y se fué después hasta los cronistas deportivos de Detroit en busca de consejo. Los comentaristas le indicaron que comprase a Cochrane. Y con esto le sorprendieron grandemente. Navin en persona era partidario de tomar a Cochrane, pero tenía entendido que todo el mundo en Detroit apoyaba la idea de conseguir al Bambino.

«Si Ruth no puede ser ya útil a los Yankees, poco ha de rendir en Detroit» —le dijeron a Navin, y el viejo, convencido ya de que Mickey era el hombre indicado, habló con Mack por teléfono de larga distancia y cerró la negociación. Y Connie cobró sus cien mil dólares.

¿Cómo fué que los críticos de Detroit señalaron a Cochrane en preferencia de Ruth? —preguntarán ustedes—. Y a esto contesta Harry Salsinger, del Detroit News:

«Pensamos que Ruth, siendo un hombre viejo, no podía jugar todos los días, en tanto que Cochrane podía proporcionarnos el punch que necesitábamos en el back stop.

«Detroit no ha tenido un buen catcher desde la época de Schmidt y Archer. El team de Bucky Harris hubiese sido contendiente en 1933 de haber contado con Cochrane en el home-plate, por eso pensamos que Mickey era el hombre».

Por el mes de Enero muchos creyeron que Navin había dejado escapar una buena oportunidad al preferir a Cochrane en lugar de Ruth, pero, hoy todos se dan cuenta que, por muy bueno que hubiese sido el Babe, nunca lo hubiera hecho mejor que Mickey.

Cochrane ha hecho milagros con los Tigres. En primer lugar, sacó al equipo del quinto lugar y lo colocó en la lucha por el penant. Después se olvidó de todos los que le aconsejaban lo contrario, y cedió a Jonathan Stone al Washington a cambio del Pato Goslin, que es uno de los que más le han ayudado para ganar el campeonato.

Mickey compuso el pitching staff del team y transformó al escolar Rowe en uno de los ganadores más consistentes del circuito. Cierto que Bucky Harris le entregó el mismo grupo de lanzadores que hoy posee la novena, pero Bucky nunca pudo sacar buen resultado de sus hombres, y Cochrane les ha hecho pitchear a la perfección.

La posición de Cochrane en el Detroit ahora, es la misma que tenía Terry con los Gigantes en 1933. El club que ganó el penant para New York el año pasado fué reunido por McGraw, pero Terry hizo los cambios necesarios para consolidar el éxito. Harris le dejó una bonita herencia a Mickey, pero Cochrane ha sabido administrarla.

BILL TERRY CREE QUE LOS TIGRES SERAN FACILES

«Si el escolar Rowe no ha mejorado mucho»—dice. «El N. York podrá ganarle bien»

CHICAGO, Agosto 28. (AP) Memphis Bill Terry, manager de los Gigantes, que parece bien encaminado a una nueva serie mundial, ha declarado hoy que en su opinión los New York Yankees poseen mejor novena que los Tigres, y por tanto, que su club encontrará más franca la vía para retener el campeonato del mundo si los muchachos de Cochrane resultan finalmente los representantes de la Liga Americana en el clásico.

«Los Yanks tienen mejor team que los Tigres» —dijo Terry hoy. «Al team de Cochrane se le pueden hacer jugadas, y si el escolar Rowe no ha cambiado mucho desde la última vez que le ví, creo que no podrá dominarnos en el clásico».

«Rowe no tiene la velocidad de Schumacher. Y creo que nuestros hitters podrán conectarle con facilidad».

«Desde luego, aún no puedo hablar oficialmente como manager del team de la Liga Nacional. Tenemos una buena ventaja en el circuito, pero el campeonato no termina hasta el 27 de Septiembre y los Cubs están luchando todavía por el pennant».

«Sé que los Tigres están vendiendo ya tickets para la serie mundial y que han anunciado a Rowe para el primer juego de la serie. Esto es aventurarse demasiado. Y pudiera resultar perjudicial al team».

«Creo que Cochrane le jugó una mala pasada a Clark Griffith cuando le cambió a Stone por Goslin. Yo estaba presente cuando se verificó esa transacción y cuando Griffith me preguntó que opinaba de ella le dijo francamente que «yo no hubiese cambiado a Goslin por dos Stones». Griffith se disgustó conmigo por eso y no quiso jugar varios choques en la primavera con nuestro club. Pero, parece que yo tenía razón en lo que decía».

Terry dice que su team está en buenas condiciones y se considera con chance a ganar en la Liga y en la serie mundial, pero, todavía no quiere hablar firmemente del clásico.

«Falta mucho camino por recorrer —dice. «Y en todo ese tiempo pueden ocurrir muchas cosas».

VENCEN MAÑANA VARIOS PLAZOS DE INSCRIPCION

En las oficinas del Comité Olímpico se anunció ayer que en el día de mañana vence el plazo concedido para las inscripciones de golf y tennis femenino, cuyas eliminaciones comenzarán en los primeros días de septiembre. Es posible que para el viernes tenga efecto la junta de basket ball, donde el Comisionado idearán la manera de adelantar la fecha de la eliminatoria local.

Se ha sabido que el Atlético de Cuba ha presentado también la inscripción de Carlitos Duquesne, que fué considerado el año pasado el mejor standing guard de su categoría.

SEIS DE LA FAMA

	J.	V.	C.	H.	Ave.
P. Waner	119	493	101	181	.367
Gehrig	124	482	107	175	.363
Manush	113	452	78	163	.361
Terry	124	483	101	174	.360
Gehringer	123	480	114	171	.356
Ott	124	474	104	166	.350

SIEMBRAN A LAS ESTRELLAS DE TENNIS EN LOS E. UNIDOS

NUEVA YORK, agosto 28. (AP.) Hoy se hizo el draw del campeonato nacional de singles de los Estados Unidos, habiéndose sembrado a estrellas internacionales como Fred Perry(Menzel, Kirby, Wilde. Y a los americanos Shileds, Allison, Wodd, Bell, Stoeffen, Parker, Lott, Grant, Sutter, Mangin y Van Ryan.

Resultado de los juegos de ayer

EN LAS GRANDES LIGAS

LIGA NACIONAL

Boston, 5; Pittsburgh, 3.
Cincinnati, 8; Filadelfia, 6.
New York, 3; Chicago, 1.
San Luis, 2; Brooklyn, 0.
Cincinnati, 2; Filadelfia, 1.

LIGA AMERICANA

Boston, 8; Cleveland, 2.
San Luis, 4; Washington, 2.
Los juegos de Detroit en Filadelfia y Chicago en New York fueron suspendidos por lluvia.

ESTADO DE LOS CLUBS

LIGA NACIONAL

Clubs:	G.	P.	Ave.
New York	79	45	.637
Chicago	73	50	.593
San Luis	72	51	.585
Boston	63	59	.516
Pittsburgh	58	63	.479
Brooklyn	54	67	.446
Filadelfia	46	76	.377
Cincinnati	45	79	.363

LIGA AMERICANA

Clubs:	G.	P.	Ave.
Detroit	81	42	.659
New York	77	47	.621
Cleveland	74	58	.561
Boston	65	62	.512
Washington	55	66	.455
San Luis	55	66	.455
Filadelfia	49	69	.415
Chicago	44	80	.355

JUEGOS SEÑALADOS PARA HOY

LIGA NACIONAL

New York en Chicago.
Filadelfia en Cincinnati.
Brooklyn en San Luis.
Boston en Pittsburgh.

LIGA AMERICANA

Chicago en New York.
Detroit en Filadelfia.
San Luis en Washington.
Cleveland en Boston.

Para Proteger sus Bienes mantenga una Cuenta de Ahorros

Una Cuenta de Ahorros es la más segura forma de invertir dinero.

Con la mayor parte de las inversiones, para obtener dinero en un apuro, tiene usted que vender con una pérdida. El dinero en una Cuenta de Ahorros nunca baja de valor. Siempre está a su disposición y rinde un tipo uniforme de interés.

Cualquiera que sea su situación económica, usted debe mantener una Cuenta de Ahorros como inversión privada. Ofrecemos a usted en este Banco una atención cortés y esmerada.

The Royal Bank of Canada

M.E.C.D. 2016

Se ofrece esta noche un bout de gran importancia en Arena Cristal

RENUNCIO EL COMISIONADO OLIMPICO DE LOS DEPORTES FEMENINOS

AMATEURS

—Renunció F. M. de la Reguera
—A la Asociación Atlética
—Y a su puesto de comisionado

Por «DAN»

Manolo F. de la Reguera, comentarista de los sports amateurs de «Información», presidente de la Asociación Atlética Femenina, y Comisionado Olímpico femenino, ha renunciado a los dos cargos que ostentaba.

En el día de ayer ha enviado su carta-renuncia, con carácter de irrevocable, a la Asociación Atlética y al Comité Olímpico, expresando su sentimiento por no poder continuar en el cargo.

Es una verdadera lástima la determinación del compañero. Pocos han impulsado los deportes femeninos como él. Pero Manolo tiene justificada su renuncia. Delegados de algunos clubs no parecen de acuerdo con su actuación, y él ha estimado conveniente dejar el campo perfectamente libre para quienes lo deseen.

Reguera nos ha dicho también que su renuncia no es un producto del resultado de la última serie de Sagua e Hispano. Quiere hacer constar que en su opinión el Sagua no se ha comportado como es debido con la Asociación, y que en su oportunidad ya expresó su sentir en ese punto. La renuncia la provoca otra situación delicada, provocada por uno de los clubs inscriptos en la Asociación.

Esta es nuestra opinión.

Vacante la Delegación olímpica femenina y la presidencia de la Asociación Atlética, consideramos que el «goal» se presenta hermoso para quienes durante algún tiempo han hecho a Reguera el blanco de sus ataques en una esperanza de verle renunciar. Ya tienen la vía expedita. Veremos si al ocupar esos puestos pueden cumplir con el entusiasmo que lo ha hecho hasta ahora el querido camarada de «Información».

Dice Cepero que el Comité Olímpico hizo mal en declarar desierta la eliminatoria basebolera de la Habana. Afirma que su team estaba formado por puros amateurs, y que en ese caso lo que se imponía era considerar clasificado a su conjunto para los finales.

La suerte, por lo que se ve, no acompaña mucho al batallador manager de los terrenos de la Víbora. Quizás 1935 le depare mejores breaks.

Los Caribes de la Universidad se preparan para competir este año en football, pero los altos oficiales de la Comisión Atlética Universitaria no tienen ningún interés en aparecer en las justas de la Unión Atlética de Amateurs.

El proyecto de los estudiantes para los sports es interesantísimo, y comprende una serie de importantes competencias con los teams de las principales universidades americanas del Sur de la Florida.

Dentro de pocos días comenzará la preparación basebolera de los Universitarios. Celestino Fernández está atareado en estos días reuniendo a los players que formaron el último team de la Universidad. Y pronto se efectuará una importante junta para tomar acuerdos.

Según los Tigres del Atlético de Cuba, el Deportivo de Cárdenas va a recibir una sorpresa muy grande cuando se efectúen los choques de la vuelta final en la eliminatoria olímpica de basket ball. Los Tigres afirman están llegando ya a su top-form y creen que con Bernardino Rodríguez haciendo pases y Morillas y Cardoso tirando goals, la defensa de los cardenenses flaqueará lo suficiente para perder la batalla.

Ganarle al Deportivo no será cosa muy fácil, sin embargo. El Hispano presentó este año uno de los mejores teams que le han salido al paso a la trouppe de Enrique González, y perdió en cuatro games, después de realizar su mejor esfuerzo.

El día que Cárdenas no cuente con Trujillo...

Ya empezó a practicar para las Olimpíadas Juanillo Mendizábal, nuestro rey del shot put, y según las noticias que tenemos, en su primer esfuerzo envió la bala a 38 pies dos pulgadas de distancia, que representa el mejor tiro que se ha hecho hasta el presente en las prácticas olímpicas.

Con esto, el popular Mendy ha demostrado una cosa interesante: que todavía sigue siendo el «papaíto» de todos los muchachos en su evento y que su viaje a El Salvador está perfectamente asegurado.

Su rival más cercano, Villar Kelly, sólo tira 37, y Bradcho y Vázquez se fajan por llegar a esa marca.

Con alguna práctica Mendizábal podrá arribar nuevamente a los 41 pies.

En esta semana se iniciarán dos grandes e interesantes justas en la Playa de Marianao. Se jugará squash y hand ball por los asiduos concurrentes al simpático balneario.

Carlos Coello, que fué campeón nacional de hand ball y Manolo Díaz, activo y competente profesor de Cultura física del balneario, son los organizadores y ambos anuncian que las competencias resultarán de enorme interés.

Arturo Mestre, ayudado de Gustavo López, tiene a su cargo las inscripciones y se espera que el número de competidores resulte realmente crecido.

Esta tarde, a las cinco, tendrá lugar el mitin de la Federación de Natación para confeccionar los heats de las pruebas eliminatorias de las competencias seniors. Ya hemos dicho que las justas se efectuarán en la piscina del Columbus Yacht Club, prometiendo resultar sensacionales.

Existe mucha rivalidad entre los contendientes y parece como si los teams estuviesen dispuestos a guerrear frente al poderoso conjunto de la YMCA.

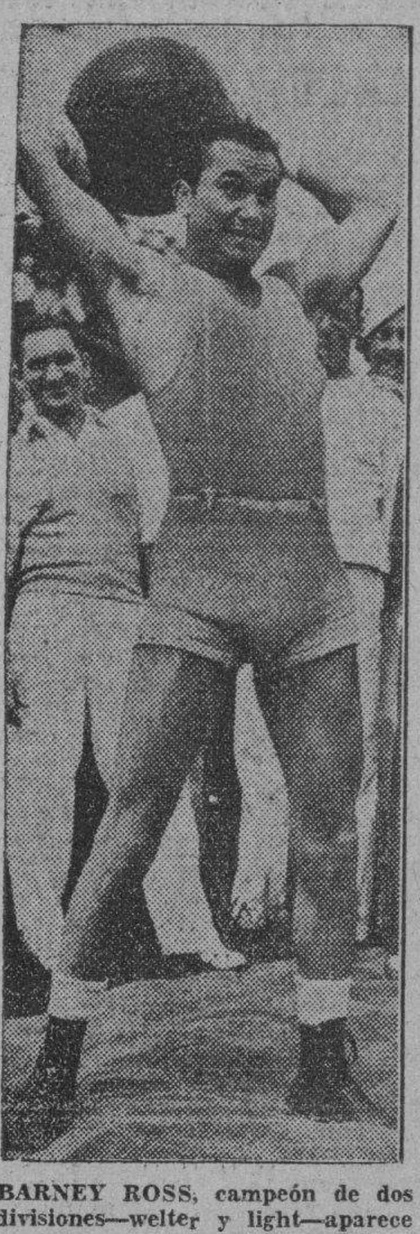

BARNEY ROSS, campeón de dos divisiones—welter y light—aparece aquí ejecutando su entrenamiento para la pelea que celebrará con Jimmy McLarnin, el próximo día 6 de septiembre, en New York. Barney Ross está confiado y parece convencido de que ha de triunfar por segunda vez

RANKING DE LOS TIRADORES EN LAS JUSTAS PRE ELIMINATORIAS DE TIRO DE PRECISION, GUERRA Y DE DUELO

He aquí el conjunto de promedios verificados por los tiradores inscriptos que han concursado en las primeras justas preliminatorias de tiro y por lo que se ve se está haciendo una verdadera selección para formar ultimadamente el equipo nacional que en definitiva representará a Cuba en los III Juegos Deportivos que habrán de celebrarse el próximo Diciembre en la República de El Salvador.

En todas las clases de tiro ya se van perfilando los que dominan el arma de verdad, pero con toda seguridad en los próximos concursos preliminatorios que habrán de celebrarse los días 15, 16 y 17 de Septiembre venidero se habrán de romper los records establecidos y en general se notará un gran mejoramiento entre los tiradores.

Es una lástima grande que tiradores del calibre de Porro, Antonio González y Manolo de Armas no hayan querido participar en estas interesantes justas en las cuales se dilucidará quién en definitiva tendrá el grandísimo honor de representar a nuestra República en los importantes torneos internacionales que se avecinan.

El próximo sábado día 1o. de Septiembre y el domingo 2 y lunes 3, se celebrarán por la mañana los primeros records preliminatorios de tiro de Rifle en el Campo de Tiro de la Cabaña. Comenzarán a las 7 y media.

TIRO DE PRECISION

Concursantes.	1a.	2a.	3a.	Total ptos.	Prom.
1.—Dr. E. Herrero	246	—	259	505	252.50
2.—Pedro Cazabón	244	—	259	503	251.50
3.—Capitán H. Bravo	25[illegible]	251	244	752	250.66
4.—Dr. J. Pedroso	247	239	255	741	247
5.—Dr. Rodríguez Feo	237	—	254	491	245.50
6.—Teniente S. García	234	248	249	731	243.66
7.—Mark Pollack, Jr.	238	—	249	487	243.50
8.—Gustavo Alfonso	217	—	252	469	234.50
9.—L. Echenique	260	222	218	700	233.33
10.—C. Gaunaurd	—	233	229	462	231
11.—M. A. Bretón	209	—	247	456	228
12.—M. Quevedo	225	217	239	681	227
13.—A. Bustillo	223	—	—	223	223
14.—Capitán P. Alfonso	198	198	202	598	199.33
15.—Capitán A. Bilbatua	—	186	—	186	186
16.—Capitán Tabares	—	—	169	169	169
17.—Capitán Cantiillo	168	—	—	158	158
18.—Sargento D. García	147	—	—	147	147
19.—Sargento J. Machado	147	—	—	147	147
20.—Teniente Reyes	Retirado.				

TIRO DE GUERRA

Concursantes.	No. de justas.	Siluetas.	Puntuación
1.—Dr. J. Pedroso	3	72 de 78	9.21
2.—Dr. E. Herrero	2	54 de 60	9
3.—G. Alfonso	2	40 de 42	6.66
4.—M. Quevedo	3	54 de 60	6.43
5.—Teniente S. García	3	53 de 66	6.38
6.—Capitán H. Bravo	2	34 de 42	6.16
7.—R. Rodríguez Feo	1	17 de 18	5.66
8.—Dr. C. Rodríguez Feo	2	33 de 36	5.55
9.—Sargento M. Bermúdez	3	49 de 54	5.44
10.—Capitán C. M. Cantillo	1	15 de 18	5
11.—Mark Pollack	3	43 de 54	4.77
12.—Luis Echenique	1	14 de 18	4.66
13.—Capitán C. Pérez Alfonso	3	42 de 54	4.66
14.—C. Gaunaurd	2	20 de 36	3.33
15.—Capitán D. Tabares	1	10 de 18	3.33
16.—A. Bustillo	1	7 de 18	2.33

TIRO DE DUELO

Concursantes.	No. de justas.	Total ptos.	Average
1.—Capitán C. M. Cantillo	1	16	1.06
2.—Dr. E. Herrero	2	25.50	1.02
3.—Dr. J. Pedroso	3	39.50	0.98
4.—Capitán H. Bravo	2	23.25	0.93
5.—M. Quevedo	3	36.50	0.91
6.—M. Pollack	3	36.25	0.90
7.—C. Rodríguez Feo	2	21.25	0.85
8.—Teniente Seb. García	2	19.75	0.79
9.—Gustavo Alfonso	2	18.75	0.75
10.—Capitán C. Pérez Alfonso	3	28	0.70
11.—L. Echenique de Scmeil	1	10.50	0.61
12.—C. Gaunaurd	2	16.25	0.54
13.—R. Rodríguez Feo	1	5	0.50
14.—A. Bustillo	1	4.25	0.42
15.—Capitán D. Tabares	Retirado.		

LEROY PARMELEE, PUDO GANARLE AL CHICAGO CUBS, 3x1

El pitcher de los Gigantes se mostró efectivo con hombres en los bases y logró ganar.

CHICAGO, agosto 28. (AP).—Con Leroy Parmelee en el box, los New York Gigantes detuvieron hoy en seco el avance de los Cubs de Chicago derrotándoles en el tercer encuentro de la serie para recuperar la ventaja que poseían en el circuito.

El score fué de 3 por 1.

Parmelee pitcheó brillantemente frente a Weaper y Bush, y no contento con eso disparó un home run, que, incidentalmente, es su cuarto de la temporada.

Los Gigantes jugaron muy buena pelota tras el pitching certero de Leroy, anulando los mejores esfuerzos del Chicago con impresinoantes jugadas.

El score:

NEW YORK

	V.	C.	H.	O.	A.	E.
Moore, lf.	4	1	1	1	0	0
Critz, 2b.	3	1	1	1	3	0
Terry, 1b.	4	0	0	9	1	0
Ott, rf.	4	0	0	2	1	0
Jackson, ss.	4	0	1	2	3	0
Leiber, cf.	4	0	0	3	0	0
Mancuso, c.	4	0	1	8	1	0
Vergez, 3b.	2	0	0	0	0	0
Parmelee, p.	3	1	1	1	3	0
Totales	32	3	5	27	12	0

CHICAGO

	V.	C.	H.	O.	A.	E.
Hack, 3b.	4	0	1	0	3	0
Galan, 2b.	3	1	1	3	3	1
Cuyler, cf.	4	0	0	3	0	0
F. Herman, rf.	3	0	0	0	0	0
Stainback, lf	4	0	2	1	0	0
Hartnett, c.	4	0	1	5	2	0
Lee, xx.	0	0	0	0	0	0
Grimm, 1b.	4	0	0	15	0	1
Jurges, ss.	3	0	1	0	2	0
Weaver, p.	2	0	1	0	5	0
Klein, x.	1	0	0	0	0	0
Bush, p.	0	0	0	0	0	0
Totales	32	1	7	27	15	2

x Bateó por Weaver en el 8o.
xx Corrió por Hartnett en el 9o.

ANOTACION POR ENTRADAS

New York . . . 100 150 010—3
Chicago . . . 000 100 000—1

SUMARIO

Carreras empujadas: Critz, Parmelee, Stainback. Two bases hits: Moore, Stainback. Home run: Parmelee. Stolen bases: Galan. Sacrifice hits: Terry, Vergez. Double plays: Parmelee, Jackson y Terry. Quedados en bases: New York 4; Chicago 6. Bases por bolas: Parmelee 2, Weaver 1. Struck outs: Parmelee 5, Weaver 4, Bush 1. Wild pitcher: Parmelee: Pierde: Weaver.

LIGA NACIONAL

		C.	H.	E.
Boston	300 100 001	5	11	0
Pittsburgh	000 000 300	3	12	0

BATERIAS: Brandt, Hogan y Spohrer; Grimes, Swift, Smith y Padden.
Boston y Pittsburgh, suspendido por lluvia, (segundo juego).

		C.	H.	E.
New York	100 010 010	3	5	0
Chicago	000 100 000	1	7	2

BATERIAS: Parmelee y Mancuso; Weaver, Bush y Hartnett.

		C.	H.	E.
Brooklyn	000 000 000	0	8	1
San Luis	000 002 00x	2	4	3

BATERIAS: Benge y López; P. Dean y Delancey.

Primer juego:

		C.	H.	E.
Filadelfia	000 004 020	6	10	2
Cincinnati	302 012 00x	8	12	2

BATERIAS: A. Moore, Hansen, Johnson, Collins y Todd; Johnson, Derringer y Lombardi.

Segundo juego:

		C.	H.	E.
Filadelfia	000 000 001	1	8	1
Cincinnati	000 000 002	2	8	2

BATERIAS: E. Moore, C. Davis y J. Wilson; Frey, Manion y Lombardi.

LIGA AMERICANA

		C.	H.	E.
Cleveland	002 000 000	2	7	3
Boston	100 015 00x	8	10	1

BATERIAS: Winegarner, Lee y Berg; Grove y R. Ferrell.

		C.	H.	E.
San Luis	110 010 011	4	11	0
Washington	000 000 000	0	3	2

BATERIAS: Newson y Grube; Burke, Stewart y Bolton.
Detroit y Filadelfia, suspendido por lluvia.
Chicago y New York, suspendido por lluvia.

DOROTHY PONTON, campeona de diving de las Olimpiadas, es ahora una entusiasta del golf. Aquí la vemos en el momento de presentarse en el Country Club de Los Angeles, donde causó muchos comentarios con motivo de los pantaloncitos que lució

LEFTY GROVE VOLVIO POR SUS FUEROS, Y GANO UN JUEGO, 8x2

El veterano lanzador de los Medias Rojas, dominó a los players de Walter Johnson

BOSTON, agosto 28. (AP).—Lefty Grove dió hoy una buena impresión de lo que fué cuando era el mejor pitcher de las Grandes Ligas al derrotar a los Indios de Cleveland con score de 8 por 2. El zurdo de la bola de cien mil pesos se mostró altamente efectivo en el desafío, y por primera vez en muchas semanas pudo completar el game.

Los Indios sólo le conectaron siete hits, habiendo sido uno de ellos el doble de Trosky que empujó las dos carreras que salvaron a la novena de los nueve escones.

Dusty Cooke volvió hoy al line up y conectó dos buenos safeties, lo mismo que Dick Porter, que fué líder del ataque contra sus antiguos compañeros.

El score:

CLEVELAND

	V.	C.	H.	O.	A.	E.
Rice, lf.	2	1	1	1	0	0
Burnett, lf.	2	0	0	1	0	0
Averill, cf.	4	1	1	3	0	0
Trosky, 1b.	4	0	2	8	0	0
Hale, 2b.	4	0	2	2	3	2
Kamm, 3b.	3	0	0	10	1	0
Knicker, ss.	4	0	1	0	0	1
Berg, c.	4	0	0	5	2	0
Gatzer, rf.	3	0	0	4	0	0
Winegarner, p.	3	0	0	0	0	0
Lee, p.	0	0	0	0	1	0
Totales	33	2	7	24	7	3

BOSTON

	V.	C.	H.	O.	A.	E.
Boshop, 2b.	3	3	1	2	6	0
Werber, 3b.	4	1	2	0	2	1
Cooke, cf.	5	1	2	3	0	0
R. Johnson, lf.	2	1	1	0	0	0
Porter, rf.	5	0	2	2	0	0
R. Ferrell, c.	4	0	1	0	1	0
Morgan, 1b.	5	0	0	14	0	0
Lary, ss.	3	1	1	2	4	0
Grove, p.	4	1	0	1	1	0
Totales	35	8	10	24	14	1

ANOTACION POR ENTRADAS

Cleveland . . . 002 000 000—2
Boston . . . . 100 016 00x—8

SUMARIO

Carreras empujadas: Trosky 2, R. Johnson 1, Weaver, Porter 2, Lary. Two bases hits: Averill, Hale, Lary, Cooke. Stolen bases: Lary. Sacrifice hits: Grove, Werber. Double plays: Hale a Trosky; Lary a Bishop a Morgan. Quedados en bases: Cleveland 5; Boston 13. Bases por bolas: Winegarner 6, Lee 2, Grove 1. Struck outs: Winegarner 2, Lee 2, Grove 1. Hits: Winegarner 9 en 6; Lee, 1 en 2. Wild pitcher: Winegarner. Pierde: Winegarner.

NO HABRA CARRERAS DE CABALLOS ESTE AÑO EN LOS ANGELES, CALIFORNIA

LOS ANGELES CALIFORNIA, agosto 28. (AP).— Joseph M. Schen, Presidente del Aguas Calientes Jockel Club, acaba de anunciar, al regreso de su excursión por Europa, que no habrá allí temporada hípica este año, pues cree que las condiciones son desfavorables, teniendo que competir con el track barato de Tanforán.

EL CLIPPER BRASILERO SE ANOTA OTRO RECORD

El nuevo «clipper» brasilero, de la Pan American Airways, llevando a su bordo 19 pasajeros, acaba de anotarse otro record haciendo la travesía entre Puerto Alegre y Buenos Aires, cuya distancia es de 630 millas, en menos de cinco horas, volando a una velocidad promedia de 140 millas por hora.

El tiempo total empleado en la travesía fué de cinco horas y media, incluyendo el tiempo de parada intermedia, en Montevideo.

PRACTICA HOY EL TEAM DE LA WHIZ

Hoy, a las 2 de la tarde, se efectuará una práctica, en el Stadium La Tropical.

Se ruega la más puntual asistencia.

Graupera.

A partir del día nueve quedará en suspenso la resolución que prohibe dos programas en la misma fecha

Importante reunión hubo ayer por la tarde en las oficinas de la Comisión Nacional de Boxeo y Luchas. Ha surgido nuevo promotor, y por este motivo se permitirán las fechas libres.

La Comisión Nacional de Boxeo y Luchas, ha dado una nueva prueba de sus bondades y de la finalidad que persigue, que no es otra que el actuar de acuerdo con las circunstancias. Recientemente y haciéndole un bien al deporte, prohibió la celebración de dos programas en una misma fecha. La resolución encontró oposición de parte de algunos señores, quienes no tuvieron escrúpulos para decir algunas tonterías al caballeroso señor Rafael Cepeda y Stinson.

Ahora ha surgido un nuevo promotor, el señor Ricardo Knophe, y como al seguir el sistema rotatorio para celebrar peleas los sábados, le lesionaba los intereses de los señores promotores, la Comisión, oyendo el parecer de los tres empresarios, ha dejado en suspenso la resolución, dejando en libertad de acción a los mismos para que celebren cuantas fiestas estimen por conveniente, pero siempre en la inteligencia de que con sus competencias, no lesionen los intereses de las demás personas.

Esta nueva disposición de la Comisión Nacional de Boxeo y Luchas es una nueva demostración de que en dicho organismo se hace deporte que las órdenes que emanan de sus dirigentes se basan en argumentos y no en caprichos personales, y mucho menos, con deseos de favorecer o perjudicar a alguna persona.

He aquí el acta que se ha firmado en el día de ayer, y por la cual se deja en suspenso la Resolución prohibiendo dos programas en una misma fecha:

ACTA

En la Ciudad de la Habana, a veinte y ocho de agosto de mil novecientos treinta y cuatro, reunidos en el local de la Comisión Nacional de Boxeo y Luchas los periodistas José Conte, Ernesto Azúa y José A. Losada; los Promotores señores Aramís del Pino, Richard Knophe y el señor Amador Urquía como representante del Promotor señor Felix Fernández; el señor Rafael Cepeda Stinson como delegado de la Comisión, siendo las 3p.m. y enterados por el señor Francisco Valmaña sobre el asunto a tratar acordaron:

PRIMERO: Que la Resolución dictada con fecha 30 de Julio de este año por la Comisión Nacional de Boxeo y Luchas, referente a impedir dos peleas o programas de boxeo en una misma fecha (sábado) se deje en suspenso hasta nueva orden, por entender los asistentes a dicha junta que de esta manera resulta por el momento más beneficioso para dicho Sport.

SEGUNDO: Previamente discutido el asunto a tratar, se acordó y aceptó por los señores Promotores y sus representantes legales antes citados una tabla para el pago a los boxeadores y oficiales, la cual firman al dorso para la debida constancia, y que regirá a partir del día 9 del mes de Septiembre próximo venidero, comprometiéndose a su más exacto cumplimiento.

TERCERO: Se acordó y aceptó finalmente establecer una garantía del 25% del importe de los contratos que se presenten, la cual se hará en efectivo o por cheque intervenido a nombre de esta Comisión; esta garantía deberá ser depositada en las Oficinas de la Comisión antes de las 12m. del día en que se celebre el programa, en el bien entendido de que al no cumplirse este requisito, la Comisión Nacional de Boxeo y Luchas procederá inmediatamente a suspender el programa respectivo.

CUARTA: La Comisión Nacional de Boxeo y Luchas, estudiará detenidamente la manera de que no se burle el cumplimiento de la tabla para el pago a los boxeadores, y oportunamente dictará la Resolución procedente a ese fin. Se aclara que donde dice «DEL 25% DEL IMPORTE DE LOS CONTRATOS», deberá entenderse que es: «El importe total del montante de los contratos, más el 10% de dicho montante, para responder al 2% de la Comisión y oficiales».

Y para constancia, firman todos.

TOPICOS FUTBOLISTICOS

Por Peter

—Quiere venir el «Hatuey».
—José Currás, Secretario.
—Anoche en la Federación.

Muy animadita la reunión de anoche del Comité Directivo de la Federación de Fútbol de la Habana. Animadita, decimos, porque se laboró mucho y en muy poco tiempo, aunque esto, que conste, no quiere decir que los federativos marcharan temprano a sus respectivas residencias, pues anoche, al igual que en muchas cartas que se escriben, la postdata resultó más larga que la carta.

El primer asunto que se conoció fué el de una proposición que hace el equipo santiaguero «Hatuey», para venir a jugar dos partidos a la Habana, los días 10 y 12 de octubre, proposición que hacen los orientales por mediación del compañero Manuel Fernández Campa, que es Delegado de la Federación de Oriente, en las Asambleas de la Asociación de Fútbol de la República de Cuba.

El alto mando del equipo oriental pide para gastos $350 y un tanto por ciento de los partidos. Quieren venir con trece jugadores, un entrenador y tres directivos.

Sobre este asunto se acordó que una comisión estudie el asunto y haga una contraproposición para que sea presentada el próximo viernes en la Asamblea de Presidentes, que será la que en definitiva acordará las condiciones en que pueda venir a la Habana, el equipo de Santiago de Cuba.

Después se leyó la Memoria Anual, trabajo minucioso que dió la sensación de lo bien que lleva la Secretaría de dicha Federación, el señor Manuel García, para quien hubo un voto de gracias, pedido por el señor Upiano López, y al que se asoció incontinenti el secretario, señor Manuel Vila Otero.

Poco después hicieron acto de presencia en el coquetón local de la Federación, dos de los Pepes más impepinables de la Cervecería «La Polar», José Gutiérrez, Administrador del «Campo Cerveza Polar» y José Alvariño, alto empleado de la empresa cervecera, que fué en calidad de Secretario de la Unión de Empleados de la Compañía Cervecera Internacional, S. A.; ambos señores presentaron una comunicación que firmada por el señor Augusto Feo López, Director de la organización obrera, participaban a la Federación que el próximo día 10 de noviembre celebrarían una fiesa en todos los jardines de «La Polar», con el nombre de «Verbena de la Paloma», y que como entre los muchos alicientes que se proponían brindar a los verbeneros, figuran varias exhibiciones de fútbol entre los equipos de la Primera Categoría, y el Puentes Grandes, de la Serie B, solicitaban el permiso correspondiente tanto del organismo como de los Clubs, para poder contar con tan valiosa cooperación. Estas exhibiciones, como habrá advertido el lector, serán de noche, por lo que se tiene en estudio una iluminación **a giorno**, que pudiera servir para sucesivas fiestas balompédicas, muy necesarias en el verano.

La petición encontró muy buena acogida de todos los Clubs que se encontraban presentes: Iberia, Juventud, Olimpia y Fortuna. El asunto pasará hoy mismo a conocimiento de los Presidentes de los Clubs, que serán los que darán el O. K. Casi se puede garantizar que los obreros y empleados de «La Polar» han tenido un éxito en toda la línea, pues no hay que ocultar los obstáculos que siempre se le ponen a las personas y entidades que solicitan el concurso de los equipos de fútbol.

Con esta verbena los empleados de «La Polar» quieren levantar fondos para construcción de su Casa Club.

Los señores Pepe Gutiérrez y Pepe Alvariño, salieron muy complacidos de la buena acogida que se le dió a su petición.

Por una comunicación enviada por el Deportivo Centro Gallego se supo que en lo adelante actuará como Secretario de dicha sociedad el señor José Currás, miembro entusiasta y socio de los más antiguos de ese Club. El señor José Martínez Crespo, Secretario en propiedad, tiene que marcharse a los Estados Unidos en viaje de negocios.

Se leyeron las actas de los partidos del domingo en el Stadium Cerveza Tropical, y al conocer el acta del match de Fortuna y Centro Gallego, se castigó con un mes de suspensión a Julio Strauss y con 15 días a Juan Ayra, del Fortuna y Centro Gallego, respectivamente, por haberse agredido en el segundo tiempo de dicho encuentro, y por cuya falta fueron expulsados del terreno.

Finalmente, se conoció el programa del próximo domingo en el «Campo Cerveza Polar»:

Atheltic y Puentes Grandes; Iberia y Fortuna, y Juventud-Olimpia.

Cuando concluyó la reunión, el compañero Pablo Ferré-Elías anunció que se marchaba el próximo viernes para el El Salvador, a donde va contratado como Entrenador del equipo de fútbol de aquella república, y se despedía de todos, dando a conocer que haría todas las gestiones necesarias a fin de que El Salvador organizase una competencia futbolística en la que participarían El Salvador, Cuba y Costa Rica, por lo menos.

Sus compañeros del reportaje balompédico lo despedirán el jueves, a las nueve de la noche, con una comida íntima, y de franca y pura camaradería, en el restaurant de la Asociación de Repórters, Círculo Nacional de Periodistas. Los que simpaticen con la idea, pueden ponerse al habla con cualquiera de los repórters que hacen la información futbolística en los periódicos diarios.

¿Le ARDE la PIEL?
alivio pronto y seguro
Apliquese Absorbine, Jr. que refresca y previene inflamaciones — mejora los barrillos, ampollas, eczema y picaduras de insector. Acaba con el ardor. 2as
Absorbine Jr.

TIENE MUCHO CHANCE

Este poderoso ejemplar Dick Reynolds nombrado así por su dueño el millonario del mismo nombre, se propone disputarle el campeonato hípico de equipos a «Hambletonian», apareciendo ambos en una competencia especial que tendrá lugar en el hipódromo de Saratoga por el mes de Septiembre.

PEQUEÑITO LOUGHRAN PELEARA ESTA NOCHE EN EL STAR BOUT DE "ARENA CRISTAL" CON EL CAMPEON KID PINTADO

Juan Oliva presenta esta noche un interesante programa a base de precios populares. Humberto Kid Espinosita aparecerá en uno de los preliminares contra el famoso Pancho Villa

Hoy se efectuará en la «Arena Cerveza Cristal» un magnífico programa de emocionantes peleas a base de 10 centavos la grada. Toman parte los más destacados peleadores de las distintas categorías.

En la pelea estelar a 6 episodios, «Pequeñito Loughran», el ágil peleador de la categoría Fly Weight, señalado por los críticos como el lógico campeón de su categoría, frente al recio pegador de Matanzas «Kid Pintado», Pintado que es considerado como el único peso mosca que ha hecho rehusar una pelea al maravilloso de Zaldo y Pilar...

«Alex Yanes», el campeón bantam de los amateurs y semi-profesionales conocido por Dinamita Kid, hace su reaparición ante los fans de las peleas a precios populares combatiendo con «Armando Ariosa», el valiente púgil de la Víbora que en su entrenamiento, meses atrás, logró desembarcar una fuerte derecha en la mandíbula de Yanes, haciéndolo tambalear, por ello ahora solicitó pelear con Yanes, Oliva; complaciendo a los fans de la Víbora, ha firmado la pelea...

También toma parte en el programa de esta noche en el cómodo stadium «Cristal», sito en la Calzada de Infanta, el campeón de los pesos paper «Humberto Kid Espinosita», frente a «Pancho Villa», el liliputiense peleador campeón mínimo y popular por su agresividad...

Dan apertura a la fiesta pugilística dos verdaderos colosos «Jacinto Junco», peleador veterano a quien los fanáticos llaman el «Clown del Ring», frente al guajiro «Sixto Sotolongo», procedente de los Arabos...

Todas les peleas han sido matcheadas con cuidado y podemos asegurar que los muchachos harán derroche de valor y vergüenza...

Todas las peleas y los pesos aparecen a continuación:

124 libras Jacinto Junco vs. Sixto Morejón, 125½ libras.

100 libras, Pancho Villa vs. Humberto «Kid Espinosa», 103¾ libras.

119 libras, Alex Yanes (Dinamita Kid), vs. Armando Ariosa (Fuerte pegador), 115 libras.

112 libras Pequeñito Loughran ídolo de Zaldo), vs. Kid Pintado (Campeón de Matanzas), 110 libras.

Las localidades al precio de 10 centavos la grada, 30 la silla numerada de preferencia, y 50 centavos las sillas del ring; las damas gratis.

El team de la Whiz, en opinión de Tino Argimón, tiene prácticamente asegurado el Campeonato Social

No cree el popular manager que sus muchachos puedan perder el paso que sostienen en los cuatro matches que les faltan por celebrar. La Havana Electric el único obstáculo.

«No creo que podamos perder el presente campeonato»—dijo ayer Tino Argimón, manager del team de la Whiz, a un representante del DIARIO DE LA MARINA, mientras discutía con él sus posibilidades de triunfo en el torneo de baseball de la Liga Social de Amateurs.

«Estamos colocados en muy buena posición, y creo que celebrándose todos los choques que nos faltan en los terrenos de La Tropical estamos protegidos contra cualquier sorpresa»—dice Tino.

«Sé que hemos perdido par de juegos con La Cultural, ambos por aplastantes scores, y que fuimos vencidos últimamente por el Víbora, pero, espero que esas derrotas no vuelvan a repetirse en lo que resta del campeonato. Nuestro team está jugando ahora muy buena pelota, y tenemos dos pitchers de puntería—Noa y Torres—que deben proporcionarnos los éxitos que nos faltan para ganar».

Argimón se da perfecta cuenta de que el campeonato no está decidido todavía y que tiene que luchar, pero es optimista, y confía apoderarse del triunfo antes de que termine el schedule oficial.

«El sábado juegan la Asociación Cubana y la Havana Electric y uno de los dos quedará descartado. Entonces sólo tendremos que luchar contra un rival y la tarea será más suave»—dice Tino.

«Ojalá gane la Havana Electric a la Asociación, pero creo que el equipo de Gómez Calvo es más fuerte».

EL PROGRAMA DEL SABADO

Para el próximo sábado los sociales brindan un programa que ha de resultar altamente interesante. En el primer turno jugará el team de Tino Argimón con la Acción Republicana, que se propone resultar un fuerte obstáculo, y después se dará el gran choque de la Asociación Cubana y Havana Electric, que ha de constituir la nota basebolera más importante de la semana.

El domingo jugará la Havana Electric con el Víbora, también en La Tropical.

LOS RECORDS OFICIALES

Antonio Conejo, popular y veterano comentarista, compilador oficial del circuito social, nos ha enviado para su publicación los siguientes records oficiales del campeonato:

BATTING INDIVIDUAL

	V.	C.	H.	Ave.
F. Guerra, AC.	55	15	22	.400
G. Valdivia, HE.	22	6	8	.364
L. Cabrera, VT.	50	8	18	.360
J. Arias, VT.	63	12	22	.349
A. Alvarez, AC.	57	13	20	.351
L. Pazos, AR.	37	5	13	.351
J. López, AC.	49	19	17	.347
R. Vega, VT.	61	9	21	.344
P. Alonso, W.	58	14	20	.345
R. Mirabal, CC.	53	11	18	.340
M. Michelena, CC.	51	5	17	.333
R. Díaz, CC.	51	1	17	.333
F. Clavel, VT.	58	10	19	.328
Muñoz, W.	55	11	18	.327
A. González, HE.	49	10	16	.327
M. Costales, VT.	44	12	15	.326
J. Bercedo, HE.	31	7	10	.323
J. Beltrán, CC.	31	3	10	.323
R. Otero, AR.	61	10	18	.295
E. Peña, AR.	55	8	16	.291
R. Delgado, CC.	42	6	12	.286
J. M. Estévez, W.	28	8	8	.286
G. Guerra, AR.	38	4	11	.289
M. Suárez, AC.	58	3	16	.276
G. Gay, VT.	54	7	15	.276
J. R. Pérez, HE.	33	6	9	.273
C. Padilla, AC.	40	6	13	.265
L. Coto, HE.	42	4	11	.262

RECORDS DE LOS PITCHERS

	G.	P.	Ave.
J. Llausá, HE.	3	0	.1000
R. Collazo, AC.	3	0	.1000
P. Alonso, W.	1	0	.1000
J. Quintana, VTC.	1	0	.1000
L. Ruisánchez, AC.	6	2	.750
A. Mesa, AC.	3	1	.750
R. Mallón, CC.	3	1	.750
M. Alonso, AR.	4	1	.800
J. Noa, W.	6	3	.667
M. Fernández, VTC.	5	4	.556
M. Morera, AC.	3	2	.600
J. Beltrán, CC.	3	4	.429
T. de la Cruz, HE.	5	4	.556
A. Torres, W.	3	1	.750
F. Clavel, VTC.	1	2	.332
J. Díaz, VTC.	2	1	.500
E. Boffill, AR.	3	5	.375

M.E.C.D. 2016

LOS PRODUCTORES DE AZUCAR Y LOS COLONOS SE NIEGAN A ACEPTAR NUEVOS IMPUESTOS

Bolsa de New York

Cotización oficial al cierre de ayer, en la Bolsa de New York, recibida por el hilo directo de Luis Mendoza y Compañía

A—	
Amer. Radiator	13¾
Adams Expr	7⅞
Air Reduc	99¾
Alaska Jun	19⅛
Alleghany	2⅛
Allied Chem	131
Allis Chal	13⅜
Amer. Can	99⅜
Am. Car Fou	17⅝
Am. F. Pow	7¼
Amer. Ice	4
Amer. Inter	7½
Am. P. Light	5¼
Amer Smel	38⅛
Amer. Sugar	67⅛
Am. Sug. p	120¾
Amer T and T.	112
Am. Tobac A	74¾
Am. Tobac B.	77½
Am. W. Works	17⅞
Am. Woolen	9⅛
Anaconda C.	12¾
Atchison	51⅜
Atlan. Coast	31
Atlan. Ref	25⅝
Auburn Auto	25¼
Aviat Cor.	4⅜
Amer. Bank	15¼
Amer. Metal	18⅞
B—	
Baldwin Lo	8½
Balt and Ohio	17
Bendix Avi	12⅞
Beth. Steel	30⅞
Borden Co	25⅞
Briggs	17½
Brook-Man	42¾
Byers A. M.	18⅛
C.—	
Can. Pacif	14¼
Cann. Mills	32
Case T. Mach	43
C. de Pasco	40
Ches and Ohio	44¼
Chrysler	34¾
Col. Carbon	68½
Comm and Sout	1⅝
Congoleum	28¾
Cons. Gas	28¾
Cons. Oil	9⅛
Cont. Can	81
Cont. Oil	18⅜
Corn Prod	61¾
Coty Inc	6
Cuba Co	2⅛
Cub. Amer S.	8⅜
C. Am. Sug p	62¾
Cmm-l Solv	21⅞
Chesapeake	41¼
Cruc. Fuel	—
Cruc. Steel	21½
Cons. R. Cuba	4¼
D—	
Del. Hudson	—
Del and Lack	17¾
Drug Inc	13
Dupont	91⅝
E—	
East Kodak	99½
El. Auto Lit	21¾
El. Pow. Lig	4⅜
Elec. Bond	13½
Erie (R.R.)	14
F—	
Fox Film C.	11½
Frep. Texas	29½
G—	
Gen. A. Tank	34⅞
Gen. Asphalt	17¼
Gen. Elec	19⅜
Gen. Foods	29¾
Gen. Motors	30½
Gillet Saf	11⅞
Gold Dust	19
Goodrich R	11¼
Goodyear	23¾
Gen. Bronze	7⅛
Great North.	16
H.—	
Houston Oil	17½
Hudson Mot	9
I—	
Illi. Cent	18
Interb. R. T.	14⅜
I. B. Machine	138½
Int. Nickel	25¾
Inter Tel	10½
J—	
John Mansv	48⅛
K—	
Kroger Groc	28¾
Kresge S. S.	18¼
Kennecot	20⅛
Kelvinator	14
L.—	
Lambert Co	23¾
Ligg. Myers	97⅞
Loew-s Inc	27⅞
Loose Wiles	39⅞
Lorillard	18¼
Louisv. Nas	43½
Ludlum Stl	14
Lehman Cor	69
Liquid Carb	22¼
M—	
Macy (H.R).	39
Montgomery	24¾
Miss Pacific	3¼
Murroy Corp	5⅞
N—.	
Nash	15
Nat-l Dist	21¼
Nat-l Bic	33⅛
Nat-l Cash	14¾
Nat-l Dairy	17⅝
Nat-l P. Li	8¾
N. Y. Central	23
North Amer	14⅜
Nort. Pacif	18⅝
O—	
Ohio Oil	10⅛
Otis Elev	14⅛
P—	
Packard Mot	3½
Pennsylvann	24¾
J. C. Penney	58
Pullman Co	41¾
Jub. Serv	33¾
Proc. Gamble	39⅛
Pure Oil	8¼
Puerto Rico	32
R—	
Radio Corp	5⅞
Rep. I. Steel	15
Reynolds	46⅜
Royal Dutch	35¼
S—	
Sears Roeb	38
Simmons Co	11⅜
Coc. Vacuum	15
So. Pacific	18⅞
South Ry	17½
Stan Brands	20⅜
Stand Gas	8¼
Stand. N. J.	44⅝
Stan Oil C.	34⅝
Stewart War	6⅜
Studebaker	3
Sun Oil	67
T.—	
Texas Co	24¼
Texas Gulf	35
Timken Roll	30¼
U—	
Unión Carb	43¼
U. Pacif	101¼
Union Oil	16
United Cor	4⅛
Uni. Cor. prd	27⅞
Unit. Fruit	73½
U. S. Rubber	17½
U. S. Rubber	17½
U. S. Steel	35¼
U. Aircraft	14¾
U. S. Ind. Alc.	40½
W—	
Warner Bros	4⅝
West, Union	37¾
West, Elec	33¾
White	15⅞
Woolworth	49½

TABACO

Además de los fabricantes locales, que siguen haciendo algunos acopios de materia prima, compran lotes pequeños y regulares varios especuladores en el interior establecidos. Compran tripas altas y capas de Remedios, principalmente. Durante el año se han consumido grandes cantidades de quintas en las provincias de Santa Clara, Camagüey y Oriente.

Ayer mismo el señor Dámaso García, de García y Fernández, de Camagüey, registró cuarenta tercios de esas clases en los almacenes de Cuervo y Altuve.

Se siguen recibiendo cantidades de tercios y pacas de las zonas productoras.

De Jicotea, para Constantino González y Compañía, 295.

De Puerta de Golpe, para Cano y Hermanos, 206.

Del mismo lugar, para H. Duys y Compañía, 100.

De Consolación del Sur, para Hijos de Facundo Gutiérrez, 85.

De Pinar del Río, para Menéndez y Compañía, 100.

De placetas, para los señores siguientes:

Menéndez y Compañía, 231.
Jovino Fernández, 104.
Pastor Sánchez, 37.
Sidney Rothschild, 519.
H. Duys y Compañía, 110.
S. Ruppin Havana Tobacco, 99.

De San Luis de Pinar del Río, para la Cuban Land, 334.

Del mismo San Luis, para H. Duys y Compañía, 234.

De San Juan y Martínez, para las firmas que siguen:

Torres Gener Hermanos, 91.
Calixto López y Compañía, 9.
Fernández y Palicio, 128.
Cuban Land and Leaf Tobacco, 345.

MERCADO DE LONDRES

LONDRES, agosto 28. (Por el hilo directo de Luis Mendoza y Cía).—El oro en barras se cotizó hoy en el mercado libre de Londres a 139 chelines 1½ peniques, contra 139 chelines 4 peniques.

El dólar abrió a $5.09 9/16, contra $5.05 ⅞ al cierre de ayer.

La Bolsa de Londres abrió quieta y sostenida.

Han sido adquiridas por cuenta ignorada las £535,000 en oro en barras que había disponibles en el mercado de Londres.

La plata abrió quieta y sostenida.

SUSCRIBASE Y ANUNCIESE EN EL «DIARIO DE LA MARINA»

BUFETE DE JOSE I. RIVERO
Notario: FELIPE RIVERO
Chacón No. 25 HABANA
Teléfonos: M-1472 A-8142

LINEA DEL PACIFICO
MALA REAL INGLESA
PROXIMA SALIDA PARA EUROPA:
Vapor "ORBITA"
30.000 toneladas
SEPTIEMBRE 15
PARA
VIGO, CORUÑA, GIJON, SANTANDER, LA PALLICE
PLYMOUTH y LIVERPOOL, CON ESCALAS EN
NASSAU Y BERMUDAS
Próxima salida para Centro América, Perú y Chile
Vapor
"Reina del Pacífico"
Septiembre 13
Para informes DUSSAQ Co. Ltda S. A.
Palacio del Centro Asturiano. Teléfono A.6540.

Cotizaciones

NUEVA YORK, agosto 28. (AP).—Cotizaciones del cierre en la Bolsa de New York:

Acciones: 404.320.

Bonos: 8.107.600.

COTIZACION DE LA PESETA

La peseta española se cotizó al cierre del mercado, ayer, a razón de 7.20.98 por dólar.

COTIZACION DEL FRANCO

El franco francés se cotizó ayer al cierre del mercado, a razón de 14.92 por dólar.

COTIZACION DE LA LIBRA

La libra esterlina se cotizó ayer en el mercado local a $5.07.

HABANA CLEARING HOUSE

Las compensaciones de cheques entre los Bancos asociados al Habana Clearing House ascendieron en la liquidación de ayer a la suma de $1.156.761.50.

VALORES

Ninguna nota merecedora de destacarse ayer en el mercado local de valores.

Siguieron con tendencia de alza los bonos de la Deuda Interior 1905. Sostenidas las otras emisiones de bonos de la República. Exceptuamos los de Obras Públicas, que actuaron pesados hacia el cierre. Abandonadas las Obligaciones Oro del Tesoro y los recibos de depósito de las mismas.

Los valores industriales y de servicios públicos actuaron igual que el día anterior, aunque algunos ofrecieron completa quietud.

MERCADO DE METALES

Cierre ayer en New York, por el hilo directo de Luis Mendoza y Cía.:

Cobre	7.10
Níquel	35.00
Plata	49.00⅝
Plomo	3.70
Zinc	4.60

MERCADO DE PARIS

PARIS, agosto 28. (Por el hilo directo de Luis Mendoza y Compañía). El franco abrió hoy a 14.98 por dólar. ($0.06676).

La Asociación de Colonos tomó ayer importantes acuerdos en relación con el nuevo intento

Los productores de azúcar se reunirán esta semana para ratificar su acuerdo de no aceptar nuevos impuestos sobre el azúcar. El Instituto Azucarero se dirigió al Presidente

Tan pronto ha vuelto a anunciarse el propósito de gravar las exportaciones de azúcar con un impuesto, los productores comienzan a exteriorizar de nuevo su repulsa al intento. Los primeros en producir esta vez su protesta, son los colonos por medio de la corporación que los representa. Otros elementos azucareros, productores de azúcar, se reunirán también esta semana con el fin de tomar acuerdos que ratifiquen su inconformidad con un impuesto de exportación.

Cuando por primera vez se habló de propósito semejante, el Instituto Cubano de Estabilización del Azúcar dirigió en elocuente alegato al Honorable Presidente de la República. Luego estudió lo referente a las medidas necesarias para evitar que, por cualquier causa, las ofertas de Cuba produjeran la depreciación en el mercado americano, echando por tierra las previsiones de la Ley Costigan. En ese sentido presentó el Instituto un plan al Primer Magistrado de la Nación.

Ahora se anuncia de nuevo el propósito del impuesto, y como antes decimos, los colonos se manifiestan de la manera que vamos a informar.

El Comité Ejecutivo Nacional de la Asociación de Colonos de Cuba se reunió ayer en sesión extraordinaria a fin de determinar la actitud que dicho organismo debe adoptar frente a la pretensión de crear un nuevo impuesto al azúcar, adoptando importantes acuerdos en relación con ese asunto, que serán conocidos oportunamente.

El Secretario General de la Asociación de Colonos de Cuba, señor Teodoro Santiesteban, al suministrarnos esta información, nos dijo que el colonato ha ganado y se muestra orgulloso del título de «nervio de la economía nacional», aunque tal título implique una extraordinaria carga; pero que indudablemente los colonos no aspiran al título de mártires del fisco, como lo prueba el hecho de que la Asamblea Nacional de Representantes, desde el mes de mayo adoptó el acuerdo de oponerse a todo intento de crear nuevos impuestos al azúcar.

JUNTA GENERAL DE LOS ACCIONISTAS DE LA CIA. MINERA MENDIETA, S. A.

Ayer se celebró la Junta General de Accionistas de la Compañía Minera Mendieta, S. A., según convocatoria publicada en la Gaceta Oficial y en los periódicos de la Capital.

Esta Junta se llevó a cabo bajo la presidencia del General Pablo Mendieta y Montefur, actuando como Secretario el doctor Pablo Mimó y Jacas, quien informó sobre el número de acciones en circulación, que ascienden a seis millones de pesos, las cuales se encontraban depositadas en su poder, cumpliendo lo dispuesto en el artículo 27 y necesario para que la Junta pudiera constituirse legalmente.

El señor Presidente informó que debía procederse a la renovación del Consejo de Administración, mediante la correspondiente elección de sus miembros. Fué elegido el siguiente Consejo de Administración:

Presidente, General Pablo Mendieta y Montefur; Vicepresidente primero, Dr. Pablo Mimó; Vicepresidente segundo, Ing. Rafael Cortés; Secretario, Dr. José Ramón Gutiérrez; Vicesecretario, Dr. Pablo Mendieta, hijo.

Consejeros: primero, Sr. Francisco B. del Calvo; segundo, Sr. Ramón Blanco Herrera; tercero, Dr. W. Edward Klawns; cuarto, Sr. Perfecto Días, y quinto, Sr. Vicente Milián.

La Junta aceptó, con voto de agradecimiento, la proposición del General Pablo Mendieta, el cual, mediante la cesión de dos millones de las acciones de su propiedad, ha contratado con banqueros inversionistas de New York, el ingreso en la Caja social de la suma de doscientos mil pesos, en partidas parciales, durante los próximos doce meses, para reanudar en amplia escala la explotación de la mina «Concepción», ubicada en la zona cuprífera más rica de Pinar del Río.

La Junta de ayer—según la información que se nos da—tuvo como base notificar a los accionistas y obtener su sanción sobre esta operación y la reorganización de la Compañía, que ha sido posible «debido al precio que viene alcanzando el cobre en los mercados mundiales».

En la propia Junta se modificaron los Estatutos sociales, «adaptándolos a los Reglamentos de las Bolsas de valores extranjeras, en las cuales se proyecta inscribir las acciones de esta Compañía». El Consejo de Administración, dentro de breves días, dictará el Reglamento para el canje de las actuales acciones al portador por las nuevas nominativas, únicas que se podrán cotizar y transferir en las Bolsas. A ese efecto «habrá de establecerse un plazo prudencial», después de cuyo vencimiento no podrá realizarse canje alguno por el período aproximado de un año.

MERCADO DE GRANOS

Cierre ayer en Chicago, por el hilo directo de Luis Mendoza y Cía.:

Trigo:	
Septiembre	102
Diciembre	102¾
Mayo	104¾
Maíz:	
Septiembre	77¾
Diciembre	79¼
Mayo	82¼
Avena:	
Septiembre	51
Diciembre	51¼
Centeno:	
Diciembre	85¾
Trigo Winnepeg:	
Octubre	81⅜
Diciembre	82⅜
Mayo	86¼

A dos centavos llegó el crudo en la posición de Julio en la sesión de la Bolsa de N. York

Antes de la apertura del mercado de costo y flete se reportó una venta de 15.000 sacos de Cuba, efectuada el viernes, a la base de 1.75 centavos. A menos de 1.80 no había disponibles

Igual que la semana anterior, ayer martes volvió a anunciarse una venta hecha el viernes próximo pasado: 15.000 sacos de Cuba, ex-almacén New York, para entregar en septiembre—a opción de los compradores—, a 1.75 costo y flete, a la National Sugar Refining.

Después de ese reporte el mercado abrió con tono sostenido. Había ofrecido un cargamento de Cuba, en segundas manos, a flote, a 1.80 costo y flete. También se ofrecieron crudos de la misma procedencia, en almacén New York, a 1.85 costo y flete.

Ante esas ofertas, y acaso en espera de lo que se resuelva aquí respecto al anunciado propósito de gravar la exportación del azúcar, los compradores se mostraron retraídos.

Pero posiblemente, hubieran operado si encontrasen disposición de venta a 1.75 en determinadas posiciones.

Los futuros.—Los crudos para entregas futuras, abrieron con tono sostenido en la Bolsa del Azúcar de New York. Se anotaban un alza neta de 0 a 2 puntos desde el primer momento. No se expidieron notificaciones de entrega. Un movimiento de compras excepcionalmente intenso por cuenta de las casas comisionistas y del ramo, así como por la de los principales intereses cubanos, hizo entrar en alza a los precios. El principal aliciente fué la creencia de que se avecinan favorables noticias de Cuba sobre las medidas que aquí piensan tomar para aprovechar plenamente las ventas del aumento de preferencial. En los primeros momentos de la tarde, los precios estaban de 1 a 5 puntos netos más altos.

	Cierre del día 27	Cierre del día 28
Septiembre	1.72	1.79
Diciembre	1.82	1.88
Enero	1.83	1.88
Marzo	1.88	1.92
Mayo	1.92	1.96
Julio	1.97	2.00

Las ventas en todas las posiciones, durante la sesión de la Bolsa de New York, sumaron 68.000 toneladas.

Las existencias.—Las existencias de crudos en los almacenes afianzados de New York, eran ayer las mismas que el día anterior: 1.555.146 sacos.

Cotización «spot».—La cotización «spot» de Willett and Gray el día 27 del actual: 3.20.

El refinado.—Actuó sin experimentar cambio alguno. Las extracciones fueron buenas, notándose alguna mejoría en las operaciones efectuadas en reventa a 4.67½-4.70 para marcas de los refinadores americanos y a 4.65 para las marcas insulares.

Mercado de Londres.—Cerró poco sostenido. Se hicieron ventas de crudos al equivalente de 0.91 libre a bordo Cuba. Las cotizaciones de la Terminal son:

	Cierre del día 27	Cierre del día 28
Agosto	4/7	4/7
Septiembre	4/7 ¼	4/7
Octubre	4/8	4/8 ½
Diciembre	4/8 ½	4/8
Marzo	4/10¾	4/10
Mayo	5/ ¾	5/

Embarques de Puerto Rico.—Los embarques de azúcar efectuados por Puerto Rico a los Estados Unidos desde el 1 de enero hasta el 25 de agosto sumaron 698.718 toneladas cortas: aumento de un 15.7 por 100 sobre las 603.778 toneladas embarcadas en el mismo período del año pasado, según cifras de la Bolsa del Café y el Azúcar de Nueva York.

Los embarques de refinado ascendieron a 88.910 toneladas, o sea un 13.9 por ciento de aumento sobre las 78.502 embarcadas en el mismo período del año pasado.

El total de embarques de crudo y refinado de la semana terminado el 25 de agosto fué de 7.005 toneladas, contra 12.569 en la misma semana de 1933.

Hasta la fecha, Puerto Rico ha embarcado alrededor del 98.9 por 100 de la cuota americana que le concede la Ley Costigan-Jones. Además de la cuota general, cada central portorriqueño tiene su cuota individual, que en algunos casos ha quedado rebasada. Estos azúcares, al igual que los filipinos fuera de cuota, quedarán en almacén hasta el 1 de enero de 1935.

MERCADO DE PIELES

Cierre ayer en New York, por el hilo directo de Luis Mendoza y Cía.:

Nuevo:	
Septiembre	7.30
Diciembre	7.30
Marzo	7.80
Julio	—
Viejo:	
Septiembre	5.75
Diciembre	6.10
Marzo	6.25

COMPANIA
Trasatlántica Española
SERVICIOS DE VAPORES CORREOS TODO EL AÑO
El rápido y conocido vapor correo
"CRISTOBAL COLON"
Capitán: Eduardo Fano
saldrá el
15 DE SEPTIEMBRE
para
VIGO, CORUÑA, GIJON, SANTANDER, BILBAO, CADIZ
Y BARCELONA —vía New York—
Salida para VERACRUZ, «C. COLON» .... Sept. 8
Espléndidas cámaras.—Tercera clase moderna con camarotes.
Más informes:
GARCIA & DIAZ, Ltda. Agentes Generales.
Palacio de la Lonja. Telfs. M-6911 y M-6912. Habana

GODOY & MALARETI
SEGUROS Y FIANZAS
(Insurance and Bonding)
Teléfono M-9866
AGUIAR 77
HABANA, CUBA

ACCIONES DE LOS BANCOS

Cierre ayer en New York por el hilo directo de Luis Mendoza y Cía.:

City Bank	22¾
Chase	24⅞
Guaranty	325½
Bank	56¾
Irving	15¼
First Nat.	1.530
Royal Bank	158
Boston	31

MERCADO DE ALGODON

Cierre ayer, por el hilo directo de Luis Mendoza y Compañía:

Octubre	13.22
Diciembre	13.34
Enero	13.38
Marzo	13.44
Mayo	13.52
Julio	13.60

CAMBIOS

Tipos de venta al cierre ayer, en bancos de esta capital:

New York, cable	1/10P.
New York, vista	1/10P.
Londres, cable	5.07
Londres, vista	5.06¾
Madrid, cable	13.87
Madrid, vista	13.36
París, cable	6.70
París, vista	6.69
Italia, cable	8.70
Italia, vista	8.69
Bélgica, cable	23.80
Bélgica, vista	23.78
Alemania, cable	39.80
Alemania, vista	39.75
Hong Kong, cable	39.25
Hong Kong, vista	39.20
Toronto, vista	3⅛P.
Toronto, vista	3 P.
Buenos Aires, cable	28.15
Buenos Aires, vista	28.10
Amsterdam, cable	69.90
Amsterdam, vista	68.85
Zurich, cable	33.16
Zurich, vista	33.14

MERCADO DE MANTECA

Cierre ayer en Chicago, por el hilo directo de Luis Mendoza y Cía.:

Septiembre	8.92
Diciembre	9.30
Enero	9.45
Granel	9.20

Bolsa de la Habana

Cotización oficial al cierre de ayer, a las 2.30 p. m., en la Bolsa de la Habana

Bonos y Obligaciones.	Comp.	Vend.
República de Cuba:		
1904 (Speyer	96	102
1905 (Deuda Int.)	66	70
1909 (4½)	80	90
1914 (Morgan)	94	100
1923 (5½-Morgan)	80½	82⅞
1945 (5½-O. Púb.)	27⅝	28¾
1935 (5½-Obgs.Oro)	20	—
Recibos de Depósitos de Obligaciones Oro	11	20
1940 (5½-Azúcar)	80	96
Morgan (Seriados). (5½%-1927)	78	90
H. Vence 1o. Julio 1935	70	80
I. Vence 1o. Julio 1936	65	80
J. Vence 1o. Julio 1937	63	80
Ayunt. Hab. 1ra. hip.	88	108
Ayunt. Hab. 2da. hip.	88	108
Centro Asturiano	39	—
B. Territorial Serie B.	26	32
Cervecera	30	40
Cervecera (obligaciones no hipotecarias)	8	11
Gas	90	110
Hav. Elec. (Cons.)	39½	43
Hav. Elec. Debentures. (Obligaciones no hip.)	8	8½
Edif. Le Metropolitana, S. A.	10	—
Mercados de Abasto y Consumo, 1ra. hip.	30	50
Nueva Fábrica Hielo	85	110
Papelera. Serie B.	75	—
Teléfono	50	—
Unidos	14	—

Acciones.	Comp.	Vend.
Banco Territorial	2	—
Banco Territorial. (Beneficiarios)	⅛	—
Cervecera	30	—
F. C. Consolidados de Cuba. P.	4¼	4⅞
Cuba R. R.	6	—
Fibras y Jarcia	10	—
Hav. Elec. Utilities Co. P. (6%)	19	23
Hav. Elec. Utilities Co. P. (5%)	8	12
Hav. Elec. Railway Co. Preferidas	4½	7
Hav. Elec. Railway Co. Comunes	3¼	2
Jarcia, P.	23	—
Jarcia. P. Ex-Div. en acciones	24	—
Jarcia. C.	4¼	7
Licorera de Cuba	4¼	7
Metropolitan Aut.	96	—
Naviera, P.	7½	—
Nueva Fáb. Hielo	95	—
Nueva Fáb. Hielo (Beneficiarios)	20½	25
Perfumería, P.	2	—
Perfumería, C.	½	—
Pesca, P.	20	—
Pesca, C.	4	—
Teléfonos, P.	22	36
Teléfonos, C.	7	—

Unidos	2¾	4
Union Oil	1½	2½

Cotización a término a las 3½ p. m.

Bonos y Obligaciones.	Comp.	Vend.
República de Cuba:		
Deuda Interior	66	70
Speyer, 4½%	79	—
Morgan, 5%	95	100
Morgan, 5½%	80	83
O. P. 1945	27½	28¾
Recibos de Depósitos de Obligaciones Oro	11	20
(Azúcar)	80	100
Julio 1934, G. Morgan	78	90
Julio 1935, H. Morgan	70	80
Julio 1936, I. Morgan	65	80
Julio 1937, J. Morgan	63	80
Centro Asturiano	35	—
Cervecera Internacional	30	—
Gas y Electricidad	90	—
Hav. Elec. Railway Co.	38½	44
Havana Elec. Ry. Co. (Oblgns. no hip.)	8	9½
Jarcia de Matanzas	80	—
Nueva Fábrica Hielo	85	—
Papelera Cubana Serie B	75	—
Cuban Telephone Co.	50	—
Unidos	14	—

Acciones.	Comp.	Vend.
F. C. Consolidados. P	4¼	6
Cuba Railroad. P.	6	—
H. E. Utilities, P.	18	23
H. E. Utilities, P.	7	—
Hav. Elec. Ry. Co. P.	4½	—
Jarcia, Preferidas	25	—
Jarcia, Ex-Div. en acciones	25	—
Jarcia, Comunes	3½	—
Licorera de Cuba	4¼	—
Naviera, Preferidas	6	—
Naviera, Comunes	1	—
Nuev. Fáb. Hielo	100	150
J4.shrdlucathsodrleutaetaon Nueva Fáb. Hielo. (beneficiarias).	20	25
Teléfonos, Preferidas	16	38
Ferrocarriles Unidos	3	4½
Union Oil Co.	1	4

CAMBIOS EN NEW YORK

Cierre ayer en New York, por el hilo directo de Luis Mendoza y Cía.:

Libra	5.06¼
Franco	6.68
Pesetas	13.84

PRECIOS ESPECIALES DE PASAJE PARA ESTUDIANTES A TODAS PARTES DE LOS ESTADOS UNIDOS
VIA
P & O
STEAMSHIP COMPANY
Estos pasajes especiales para estudiantes y profesores estarán a la venta desde Septiembre 1o. a Octubre 5.
LIMITE PARA RETORNAR: NUEVE MESES
Precios de ejemplo:

New York	$88.40
Atlanta	59.70
Gainsville, Ga.	61.85
Washington, D. C.	77.70
Cullman, Ala	65.20
Tampa, Fla.	42.70
Jacksonville, Fla	46.10

Salidas todos los miércoles y sábados, para Key West y Port Tampa, a las 9:45 A. M., de los muelles del Arsenal.
Vapor CUBA
DEPARTAMENTO DE PASAJES
Prado 77. Telf. A-9191.

Sigue entrando gran cantidad de frijol por el puerto de la Habana, debido a su bajo precio

La protección que se ha establecido en nuestras aduanas a determinados tipos (negro, colorado y rosado) ha intensificado las importaciones del frijol blanco, según las estadísticas

MERCADO DE CAFE

Cierre ayer en la Bolsa de Café de New York:

Septiembre	7.65
Diciembre	7.88
Marzo	8.05
Mayo	8.13
Julio	8.18

El Oro y la Plata

Al cierre ayer del mercado local del dinero, tomamos los siguientes tipos:

ORO	
Compradores	65 P.
Vendedores	67 P.
PLATA	
Compradores	1⅝D.
Vendedores	¾D.

Bonos de Cuba

Cierre ayer en la Bolsa de New York, por el hilo directo de Luis Mendoza y Compañía:

	Comp.	Vend.
República de Cuba:		
Speyer, 5 por 100	94½	—
Speyer, 4 y medio	79⅛	85
Morgan, 5 por 100	93	—
Morgan, 5 y medio	79	81
O. Públicas, 5½	27⅝	27¾
Hav. Elec. Ry. Co., 5%	38¼	42¾
Hav. Elec. Ry. Co., 7½%	8	9¾
Cuban Railroad, 5%	32¼	34
Cuban Railroad, 7½	26¼	28¼
Cuban Northen, 5½	36⅝	38
Eastern Sugar	14¾	16¼
Manatí Sugar, 7½	17	20
Int. Tel. and Telegraph		

GANADO

Precios pagados por compradores, entregado el ganado en esta capital:

	Cts. Kilo
Vacuno, de 3¾ a	4
Cerda, de 7½ a	8
Lanar, a	2½

PRECIOS DE LA CARNE

Los precios que rigen en los Mataderos de esta capital para las carnes, son los siguientes:

	Cts. Kilo
Vacuno, de 14 a	15
Cerda, de 25 a	30
Lanar, de 15 a	20
MATADERO DE LUYANO	
Reses sacrificadas en el Matadero de Luyanó:	
Vacuno	21
Cerdos	43
Carneros	—
MATADERO INDUSTRIAL	
Reses sacrificadas en el Matadero Industrial:	
Vacuno	130
Cerdos	220
Carneros	46

Siguen entrando grandes cantidades de frijol por el puerto de la Habana, como lo comprueban los manifiestos de los vapores. Asciende a 22,284 sacos lo entrado en julio, y suman 133.623 sacos lo entrado en siete meses.

En el pasado año de 1933 el total entrado en toda la República alcanzó 14.794,894 kilos, con un valor de 632,371 pesos, explicando estos fuertes arribos el precio bajo que ha prevalecido por determinados tipos que son los que viene adquiriendo nuestra República.

La importación de frijol en los últimos años ha sido:

Año	Kilogramos	Valor
1929	29.951.505	$ 3.715,992
1930	22.171,115	» 2.289,642
1931	10.740,165	» 583,508
1932	10.672,333	» 439,212
1933	14.794,894	» 632,371

La protección que se ha establecido en nuestras aduanas a determinados tipos (negro, colorado y rosado), ha intensificado las importaciones de frijol blanco, del que siguen llegando fuertes partidas, como puede observarse por la anterior estadística, de «Cuba Importadora e Industrial», de esta Capital.

LLOYD NORTE ALEMAN
PROXIMA SALIDA:
Para MEXICO
Vapor SIERRA VENTANA
SEPTIEMBRE 7
Se vende pasaje de ida y vuelta a ciudad México para participar en las FIESTAS PATRIAS DE MEXICO.
SEPTIEMBRE 12 al 17
Para ESPAÑA, INGLATERRA, FRANCIA Y ALEMANIA
Vapor SIERRA VENTANA
SEPTIEMBRE 20
Con escalas en VIGO, CORUÑA, GIJON, SANTANDER, SOUTHAMPTON BOULOGNE Y BREMEN
CLASE PRIMERA, CLASE TURISTA Y TERCERA CLASE
COMPAÑIA NAVIERA
LLOYD NORTE ALEMAN, S. A.
CAMARA Obispo 28. A-3455. — TERCERA Acosta 4. M-8066. — FLETES Oficios 18. M-8082

M.E.C.D. 2016

EL PARTIDO REVOLUCIONARIO CUBANO IRA SOLO A LOS PROXIMOS COMICIOS - SEGUNDO CURTIS

SEGUNDO CURTIS NOS DICE:

En la mañana de ayer nos acercamos a Segundo Curtis, joven revolucionario de verdadero prestigio, tesorero del Ayuntamiento habanero y "muchacho" de grandes simpatías en el Partido Revolucionario Cubano.

Curtis nos dijo: "Aspiramos solos al Poder y solos iremos a los próximos comicios. Nos bastan—y queremos más—las fuerzas actuales, para conquistarlo en elecciones puras y honradas, como las ha prometido el coronel Mendieta, el Gobierno de la Nación".

INFORMACION POLITICA

Numerosas fiestas celebraron los auténticos. Segundo Curtis dice.—Vanguardia Nacionalista de la Acera «La Isla».—Actividades del PNR.—De la Sección de Propaganda del ABC.—El PRC en Luyanó.—Avanzada femenina de la JLR.—Acuerdos de la Junta Nacional del Censo.—Resoluciones del Tribunal Superior Electoral.—José González y la Alcaldía de Carlos Rojas.—Otras noticias sobre actualidad política nacional.

DE LA SECCION DE PROPAGANDA DEL A. B. C.

REUNION DEL CONSEJO CENTRAL DEL A. B. C.

Celebró reunión anoche la alta dirección del ABC, con la asistencia de la mayoría de sus miembros. El doctor Figueredo, Director de la Sección de Educación dió cuenta de las Bases para la organización de las Vanguardias Infantiles y Femenil Abecedarias, las cuales fueron aprobadas, así como los modelos de solicitud de ingreso y el ritual para la ceremonia de juramento.

Fué objeto de la más cuidadosa atención del Consejo Central, el estudio de la huelga de Comunicaciones y de la situación en ella de los numerosos funcionarios y empleados abecedarios de la Secretaría indicada. En relación con este asunto el Consejo Central tomó importantes acuerdos, cuya ejecución quedará a cargo del Bureau del Trabajo del ABC.

EL LIBRO VERDE DE LA MEDIACION

Pronto se publicará «El Libro Verde de la Mediación», que contiene la versión taquigráfica de varias reuniones celebradas por la Célula Directriz del ABC, con el ex-Embajador Summer Welles. El abecedario debe leer este libro, que se pondrá a la venta a un módico precio. Adquirirá con su lectura datos suficientes para defender al ABC de las imputaciones injuriosas que se le hacen, con motivo de la mediación y así se convencerá de cómo el ABC rindió al país un servicio eminente.

El adversario del ABC debe leer también «El Libro Verde de la Mediación»; que si es un adversario leal, tendrá motivos suficientes para rectificar el prejuicio que alienta contra el ABC. Todo cubano realmente interesado en los asuntos públicos debe leer el «Libro Verde de la Mediación», que se pondrá a la venta aproximadamente a un precio pequeño, casi exclusivamente dedicado a pagar los gastos de la edición.

REUNION DE LA SECCION ECONOMICA DEL ABC

Ayer tarde, previa citación hecha por el Tesorero General, señor Antonio Martínez Morales, se celebró una reunión de Tesoreros de Ramales, con la asistencia de algunas de los miembros del Consejo Central.

Se dió cuenta del estado general de la Tesorería, que es verdaderamente halagüeño y se acordó, en atención a la importancia de los trabajos que debe realizar la Organización, crear nuevos medios de recaudación, a fin de que la Tesorería pueda responder constantemente a las necesidades de la acción abecedaria, sobre todo en lo que respecta a la Sección de Educación, Auxilio y Propaganda.

En relación con este asunto, se resolvió, entre otras cosas, crear sellos, de diversos colores, símbolos y lemas, y de precios distintos que se colocarán entre los abecedarios y simpatizantes del ABC, para su uso en el dorso de los sobres.

PRENSA ABECEDARIA

Es cada día más intensa la propaganda abecedaria, en el interior de la República, mediante periódicos editados por las Filiales del ABC. Ha llegado a la Sección de Propaganda un paquete conteniendo varios de los números del periódico «El Rebelde», órgano de la Filial de Ciego de Avila, que se publica bajo la dirección del compañero Francisco Ledesma y en cuyas páginas se insertan brillantes artículos de buena doctrina.

El número correspondiente al día 11 de julio contiene una Alocución a los Abecedarios, dividida en nueve apartados, que por la elevada moral de su recomendación, bien puede considerable como la Tabla de los Nueve Mandamientos del Abecedario.

GRAN FIESTA AUTENTICA EN LUYANO

Una gran fiesta política celebrará el Partido Revolucionario Cubano, en el barrio de Luyanó el jueves 30 en la casa Luyanó 191, entre Juan Alonso y Manuel Pruna, donde se disertará sobre la doctrina que sustentan los auténticos.

Concurrirá una gran representación del comité gestor, haciendo uso de la palabra los líderes del partido, doctores Carlos Prío Socarrás, Inocente Alvarez, Eugenio Llanillo, Rubén de León, Enrique C. Enriquez, Segundo Curti y otros. Por los preparativos que se están llevando a cabo, será un triunfo más, de los muchos que han conquistado los auténticos.

AVANZADA FEMENINA DE LA «J. L. R.»

La Comisión organizadora de la Avanzada Femenina de la Juventud Liberal Revolucionaria del barrio del Templete, que integran las señoritas Mario Caso, Josefa González Porro, María Antonia Rodríguez, Eloísa García y Josefina Blanco, convoca a las simpatizadoras de la organización para dejar constituído el Comité de dicho barrio.

En dicha convocatoria se expresa que para pertenecer a dicha Avanzada son necesarios los siguientes requisitos:

PRIMERO: Afiliarse en las Oficinas Centrales de la Juventud Liberal Revolucionaria, situada en la casa Habana 94 altos, en esta ciudad, donde el Director Político señor Gonzalo Sánchez le extenderá el correspondiente carnet.

SEGUNDO: Estar plenamente compenetrada de los ideales políticos sociales y económicos que predica la organización, a cuyo efecto la aspirante deberá responder por escrito al conjunto de preguntas que con relación a los mismos se le formulen.

La reunión tendrá efecto el día primero de Septiembre a las ocho de la noche en las propias oficinas centrales, y para tomar parte en la misma habrá que cumplimentar previamente los anteriores requisitos.

RECIENTES FIESTAS CELEBRADAS POR LOS AUTENTICOS

Entre las fiestas que han celebrado los Auténticos se encuentran como las de mayor importancia la efectuada el pasado lunes 29 en Rayo y Dragones organizada por el Comité gestor de ese barrio y a la que concurrió numerosa concurrencia, en esta fiesta usaron de la palabra los doctores Llanillo, Curti, Valdés, Brito y Ceballos. En el barrio de Manuel de la Cruz, donde hablaron los Dres. Prío Socarrás, Inocente Alvarez, Enrique Enriquez, Segundo Curti, Eugenio Llanillo y otros. La celebrada en Madruga y Jagüey Grande, en este último pueblo se ofreció un banquete a los visitantes y terminado dicho banquete se trasladaron a Madruga donde el Partido Revolucionario Cubano se anotó un franco éxito de propaganda. Usaron de la palabra en estos dos pueblos los Dres. Prío Socarrás, Inocente Alvarez, Gustavo Moreno, Jorge López, y la señora Josefina Pedroso.

LA VANGUARDIA NACIONALISTA DE LA ACERA DE «La ISLA»

El pasado lunes 27 tuvo efecto la constitución de la delegación de la Vanguardia Nacionalista de la Acera de «La Isla» en la casa calle de Consulado número 51 (altos) en esta Ciudad. Asistieron numerosos afiliados y simpatizadores y la Directiva electa fué la siguiente: Presidentes de Honor: coronel Carlos Mendieta, Justo Luis del Pozo, Carlos M. de la Rionda, coronel Celestino Baizán, doctor Juan Rodríguez Pintado, Dr. Arturo Miró Barnet, Dr. Jorge A. Belt, Francisco Vilabrille, Dr. Ambrosio Casabuena, Antonio Martínez. Presidente: Federico Ortega Oliva; vice-presidentes: Dr. Enrique Capote, Carlos Cerra, Ernesto Duarte, Dr. Rodolfo Crespo; secretario y vice de actas: Ernesto Molinero y Juan M. Garzón; secretario y vice de correspondencia: Armando González y José Parra; Director político: Agustín Pereira; Director de propaganda: Gerardo A. Rodríguez; tesorero y vice: Marcos Benavides y Manuel Rego; vocales: Manuel López Lence, José M. Vorta, Marcial Rionda, Federico Llanes, Camilo Figueroa, Juan N. García, Miguel Estence, Manuel P. Figueredo, Pedro Garrido, Juan Morales, Rufino Montalvo, Alberto Sarmiento, Francisco Abella, Eustaquio Balboa, Celso Fernández, Miguel Díaz, Eduardo Rueda, Armando Ampudia, Antonio Seoane, Antonio Somohano, Ismael Morales, Francisco Sosa, Juan Varela, Pascual Ale, Inocente González, Manuel Cruz, Virgilio Herrera, Esther Guzmán, Elida Guzmán, Leonor Guzmán Ennes Cañas, Manuel Valcarcel, Sixto Caiñas y Pedro Paredes.

Usaron de la palabra los señores Antonio Martínez Alvarez, presidente del Ejecutivo de la Vanguardia, Federico Ortega Oliva, doctor Rogelio Crucet, José Romero y Buenaventura Ramírez. Al acto asistieron nutridas comisiones de los barrios de la Capital, estando representada la Acera del Louvre por su Director político señor Buenaventura Ramírez, por la Vanguardia de Pueblo Nuevo su presidente señor Aurelio Rodríguez, por la de Luyanó su presidente José Romero, y por el barrio del Pilar José Montejo.

JOSE GONZALEZ SANTOS PARA LA ALCALDIA DE CARLOS ROJAS

Distintas representaciones de elementos revolucionarios del Término de Carlos Rojas, en la provincia de Matanzas, se nos han acercado, en demanda de que sea designado Alcalde de Facto de esa municipalidad, el señor José González Santos, fundador del partido Nacionalista allí y que cuenta con arraigadas simpatías políticas y personales por sus sacrificios y convicciones, así como por sus bondades y compenetración con los elementos de la sociedad del antes citado Término.

ACTIVIDADES DEL PARTIDO NACIONAL REVOLUCIONARIO, EL SEÑOR JUAN HERNANDEZ VISITO LAS OFICINAS CENTRALES DEL P. N. R.

Ayer visitó las oficinas centrales del Partido Nacional Revolucionario, el señor Juan Hernández, activo Presidente de dicho Partido en el Barrio Cuarto de Cárdenas. Hernández labora con mucho entusiasmo en su Barrio y se muestra muy optimista en cuanto a las gestiones que viene realizando cerca de los líderes del nuevo liberalismo en Cárdenas. Nos informó ademas de las simpatías con que cuenta Sergio Carbó entre los cardenenses.

CELEBRO SESION EL COMITE GESTOR MUNICIPAL DEL P. N. R.

Anoche celebró sesión el Comité Gestor Municipal del Partido Nacional Revolucionario, con asistencia de todos sus miembros. Se trataron diversos asuntos relacionados con la buena marcha del Partido. El Presidente del Comité, señor José Sarroca informó a los asambleístas de las reiteradas demostraciones de afecto y simpatía de que estaba siendo objeto el señor Sergio Carbó por parte de sus amigos y correligionarios de la región oriental.

CONSTITUIDO EL COMITE DEL P. N. R. EN CACOCUM, ORIENTE

Se nos informa que ha quedado constituído el Comité del Partido Nacional Revolucionario en Cacocum, provincia de Oriente. Lo preside el señor Pedro Salas Pacheco y componen el resto del Ejecutivo los señores Miguel Escalona Pantoja; Isaac Gómez Torres; Laudencio Escalona Corella; Genoveva González; Juan Mendoza Lago; Marcelino Arigas y otros.

VANGUARDIA FEMENINA «CARLOS MANUEL DE CESPEDES»

La señorita Josefa Paulino, Presidente de la Vanguardia femenina «Carlos Manuel de Céspedes», nos comunica que mañana a las 8 y media de la noche se reunirá la mesa de dicha Agrupación para tratar sobre el manifiesto que sera lanzado a la mujer cubana por ese sector femenino.

«LA VANGUARDIA NACIONALISTA» SE ADHIERE AL JEFE DEL PARTIDO JUSTO LUIS DL POZO

«Ante los ataques interesados y caprichosos de personas que no han visto satisfechas sus aspiraciones a plazo fijo, la Vanguardia Nacionalista de la Habana, organismo de avance de las entidades afines del Partido Unión Nacionalihta, se cree en el deber de ratificar su adhesión y su apoyo a nuestro querido Jefe, señor Justo Luis Pozo, cuyos gallardos afanes en pro de la exhibición decorosa del Partido y por el bienestar de todos los que integran, son sobrado conocidos. Los que alardean de un fementido nacionalismo mientras tienen la esperanza de captar una posición y más tarde se rebelan contra el Partido y su Jefe por no haber logrado sus deseos, regularmente bastardos, merecen nuestra censura con acritud, pues ya va siendo tiempo que se den cuenta los que cometen tal sacrilegio con sus propios ideales, que la revolución derribó un estado de cosas vergonzoso para crear sobre los cimientos que se forjaron al calor de la sangre vertida y de los esfuerzos aportados, un momento de ideal, de grandeza moral y de decencia publica.

En el problema creado por la designación del Dr. Gonzalo del Cristo para Gobernador de la provincia de Camagüey no ha existido intrigas de ninguna especie. El señor Presidente de la República, ateniéndose a lose méritos revolucionarios y políticos de dos amigos igualmente estimados, creyó oportuno sacrificar a uno de los dos siguiendo los dictados de su conciencia y procurando una legitima compensación para el sacrificado. Ajeno por completo a esa decisión del Presidente de la República el actual Jefe del P. U. N. todo ataque que se le dirija es injusto y atenta contra las normas de la más elemental disciplina.

En atención a los altos méritos que concurren en la personalidad de nuestro querido Jefe y del conocimiento exacto y cabal que tenemos de su brillante gestión en pro de todos los nacionalistas y excepcionalmente de los luchadores más modestos de nuestro Partido, nosotros, ante el ataque injusto y falaz nos ponemos resueltamente a su lado, declarando que la gestión del señor Justo Luis Pozo es saludable a los altos intereses nacionales y beneficiosa en grado superlativo a la Unión Nacionalista, razón más que suficiente para que le reiteremos nuestra adhesión más firme y consciente, rechazando de plano los ataques que le han dirigido personas que hasta la víspera lo proclamaron como intérprete insustituible de las determinaciones de nuestros afiliados, criterio que vemos malogrado en estos momentos por los que no han podido captar posiciones como se toman los botines en tiempos de guerra.

Antonio Martínez.
Presidente de la Vanguardia Nacionalista de la Habana.
Rafael Tro,
Secretario de Actas Vanguardia Nacionalista de la Habana.

DE LA JUNTA NACIONAL DEL CENSO

En la ciudad de la Habana, a los veinte y siete días del mes de agosto de 1934, siendo la hora señalada, se reunieron en el local que ocupa este Tribunal Superior Electoral en funciones de Junta Nacional del Censo Electoral los señores doctores Francisco Llaca Argudín, Presidente y Guillermo Chaple y Suárez, Manuel Carnesoltas y Agüero, Carlos M. Piedra y Piedra, y Ernesto Dihigo y López Trigo. Miembros del mismo, con asistencia del doctor Julián de Solórzano y Tabernilla, Director General del Censo Electoral y del Secretario que suscribe, abierta la sesión se adoptaron los acuerdos siguientes:

Por iguales motivos que tuvo en cuenta este Tribunal al dotar a las Juntas Municipales de mecanógrafos, se asigna a las mismas los siguientes escribientes:

Provincia de Pinar del Río. A la Municipal de Pinar del Río, ocho; a la Municipal de Consolación del Sur, cuatro; a las Municipales de Artemisa, Cabañas y Guane tres a cada una, y a las demás uno. Provincia de la Habana. A cada una de las dos secciones de la Municipal de la Habana, sesenta; a la de Marianao, ocho; a la de Guanabacoa, seis; a la de Jaruco, cuatro; a las de San Antonio de los Baños y San Antonio de las Vegas, tres a cada una, a las de Bauta, Güira de Melena, Regla, San José de las Lajas y San Nicolás, dos a cada uno, y a las demás, uno. Provincia de Matanzas. A la Municipal de Matanzas, seis; a la de Cárdenas, cuatro; a las de Colón, Jovellanos, Manguito, Martí y Pedro Betancourt dos a cada una, y a las demás uno. Provincia de Santa Clara. A las Municipales de Santa Clara y Cienfuegos diez a cada una; a la de Sancti Spíritus, ocho; a las de Sagua la Grande y Trinidad, cuatro; a las de Placetas y Santo Domingo, tres, a las de Aguada de Pasajeros, Cabaiguan, Caibarién, Calabazar de Sagua, Camajuaní, Esperanza, Quemados de Güines, Rodas, San Diego del Valle, Remedios, Santa Isabel de las Lajas y Yaguajay, dos a cada una; y a las demás uno. Provincia de Camagüey. A la Municipal de Camagüey, doce; a las de Ciego de Avila, y Morón seis a cada una; a las de Esmeralda, Jatibonico, Santa Cruz del Sur y Guaimaro, dos a cada una; y a las demás, uno. Provincia de Oriente. A las Municipales de Santiago de Cuba y Holguín, doce a cada una; a la de Bayamo, siete; a las de Guantánamo y Victoria de las Tunas, seis a cada una; a las de Palma Soriano y Puerto Padre, cinco a cada una; a las de Songo, Baracoa, Gibara, Mayarí y Niquero, cuatro a cada una; a las de Banes, Cobre, Jiguaní y San Luis, tres a cada una; las de Antilla, Campechuela, Manzanillo, Sagua de Tánamo; y Yateras dos a cada una; y a la de Caney, uno.

Partícipese a las Juntas Provinciales para su conocimiento y el de las respectivas Municipales las que deberán proceder a proponer a las Juntas Provinciales las personas que deban desempeñar esas plazas y éstas a someter los nombramientos a este Tribunal para su ratificación, debiendo tenerse entendido que los nombrados no deberán empezar a prestar sus servicios sino tres dias antes del señalado como el «Día del Censo» y que dichos escribientes devengarán el haber de $40.00, debiendo remitirse a fin de mes los vouchers debidamente certificados a este Tribunal para su aprobación Y partícipase este acuerdo al Director General del Censo Electoral, a los efectos del artículo 98 del Decreto Ley 329. Se acordó quedar enterado de la comunicación del Presidente de la Provincial de Matanzas en relación con la consulta formulada por la Municipal de Cárdenas, y preguntarle si ya cumplió lo que resolvió este Tribunal en sesión de 17 del actual al evacuar la consulta de la referida Municipal de Cárdenas. Se acordó decir al Presidente de la Municipal de la Esmeralda en relación con la adquisición del material de oficina de ese organismo, que se esté al acuerdo de 21 de agosto del corriente año y decirles que los sobres se le enviaron el día 23. Se acordó ratificar los nombramientos hechos por la Junta Provincial de Santa Clara propuesta por las Municipales de Sagua la Grande y Cruces que a continuación se expresan: Francisco Rodríguez Benavides y Margot Torres Avalos, los dos para escribientes, respectivamente. Se acordó quedar enterado que la Junta Municipal de Yateras asumió las funciones de Junta Municipal del Censo Electoral. Se acordó ratificar los nombramientos hechos por las Juntas Provinciales de Matanzas y Camagüey, propuestos por las Juntas Municipales que a continuación se expresan: Municipal de Matanzas, Juana Rosa Oliver; Jatibonico, Carlos Mateo Fornes; Esmeralda, Alipio T. de Jesús Pubil; Ciego de Avila, Isidro Rodríguez Cardoso; Morón, Walfredo Parada Morales; Santa Cruz del Sur; Víctor Junco Céspedes, todos para escribientes. Se acordó dejar a la resolución del Director General del Censo Electoral la forma en que han de tomarse las impresiones digitales en las células electorales, y también la tinta que debe utilizarse con dicho objeto. Con lo que se dió por terminada la sesión, acordando reunirse el miércoles veinte y nueve, a las dos de la tarde, quedando citados los miembros presente, así como el Director General del Censo. Leída esta acta y conformes, la firman los miembros asistentes. (Fdos). Francisco Llaca, Manuel Carnesoltaas. Guillermo Chaple, Carlos M. Piedra. Ernesto Dihigo, Dr. A. Menéndez Carballo, Secretario.

DR. ARTURO MENENDEZ CARBALLO, Secretario del Tribunal Superior Electoral.

TRIBUNAL SUPERIOR ELECTORAL

Quedar enterado de las comunicaciones que a continuación se expresan: del doctor J. Fernández Piloto participando que ha tomado posesión como presidente sustituto de la Junta Municipal de Camagüey, por virtud de licencia concedida al propietario, del Presidente de la Provincial de Santa Clara, informando que ha celebrado la sesión dispuesta por el artículo 53 del Código Electoral; de la propia Provincial participando que ha sido designado por el Pleno de la Audiencia de esa provincia, para el cargo de Miembro ex-oficio segundo sustituto de ese organismo, mientras fuere absolutamente indispensable, el doctor Ernesto Valledor Curbelo, catedrático del Instituto de Segunda Enseñanza de esa provincia, con motivo de la licencia que le ha sido concedida al miembro ex-oficio propietario doctor Severo García Pérez; de las Municipales de Holguín y Baracoa participando haber cumplido lo dispuesto en el artículo 41 del Código Electoral. A la hora señalada se procedió a celebrar la subasta para la adquisición del material de este Tribunal y del que esta, a su vez, tiene que suministrar a las Juntas Electorales en cumplimiento de lo dispuesto en el artículo 44 del Código Electoral, levantándose el acta correspondiente que el Tribunal acordó agregar al expediente. Con lo que se dió por terminada la sesión, acordando el Tribunal reunirse en el día de mañana, a las tres de la tarde para cuya sesión quedan citados todos los Miembros presentes, Leída esta acta, y conformes,la firman los Miembros del Tribunal por ante mí el Secretario. (Fdos.) Francisco Llaca, Guillermo Chaple, ManuelCarnesolt a, Carlos Manuel Carnesoltas, Carlos M. Piedra. Ernesto Dihigo. doctor A. Menéndez Carballo, secretario.

DECLARACIONES DE LOS SRES. GONZALEZ Y PEREZ LIDERES DEL NACIONALISMO

Los señores comandante José González y Antonio Pérez Reyes, Delegados a la Nacional del Partido Unión Nacionalista, nos hacen las siguientes declaraciones:

«Con general sorpresa hemos observado, como si ello obedeciera a un plan, los injustificados ataques de que están haciendo víctima al Jefe supremo del Nacionalismo, señor Justo Luis del Pozo, pretendiendo negarle, ya que otra cosa no han podido, suficiente capacidad para el desempeño de esa Jefatura.

Aun cuando no somos de los más amigos, ni en nada en el orden personal nos hemos beneficiado con la designación del señor Justo Luis del Pozo, como Jefe que es de nuestra colectividad, nos permitimos opinar en relación con su discutida personalidad.

Fué el señor Justo Luis del Pozo designado para la Presidencia de nuestra organización política en el momento más difícil de su existencia, cuando la muerte sentidísima de nuestro bien amado Jefe, coronel Méndez Peñate, dejó desorientadas a las masas nacionalistas; cuando los que hoy pretenden desplazar de esa posición al señor del Pozo, le volvieron la espalda al nacionalismo, negándole su concurso y hasta pretendiendo su disolución para satisfacer así, las aspiraciones de elementos antagónicos en el orden político a nuestra organización; fué entonces que los que observamos la constante dedicación de Justo Luis a los intereses políticos de nuestros correligionarios, pensamos en él, hombre todo acción, comprensivo, sencillo y modesto, perseverante en su afán y en su ambición por el engrandecimiento de lnacionalismo, y esa idea surgida de las masas nacionalistas, tuvo la inmediata calorización de los Jefes provinciales y sin ninguna discrepancia, en magna asamblea, representativa de los distintos sectores en que estaba dividido el nacionalismo, fué proclamado para la Jefatura del Partido Unión Nacionalista el señor Justo Luis del Pozo.

Desde aquel momento hasta hoy, mucho ha progresado el nacionalismo y la constante dedicación de su Jefe ha hecho posible la suprema aspiración nuestra, o séase el gobierno pleno para el Nacionalismo. Si mucho más no se ha obtenido, nadie con razón puede culpar al Jefe del Nacionalismo que no ha tenido el concurso de los que, ocupando altas posiciones burocráticas, no han colaborado con él en la medida en que estaban obligados a hacerlo, en beneficio de nuestros correligionarios.

Al través del tiempo que lleva presidiendo nuestra colectividad, no hay una sola razón que sirva de base para negarle capacidad política, si los que como él están obligados a laborar por el engrandecimiento del partido, hubieran hecho dejación de personales ambiciones para iniciar ya la definitiva organización de nuestro partido, mucho más hubiéramos progresado, y no se pretenda culpar de ello a quien hemos observado realizando grandes esfuerzos por producir la unificación de las fuerzas nacionalistas, como paso inicial para la efectiva labor de organización a que nos obliga la necesidad de enfrentarnos con una lucha comicial señalada para una fecha próxima.

Entendemos nosotros y así los que razonan cuerdamente, que es perejudicial a los intereses colectivos de nuestro partido, establecer una nueva división que entorpezca y demore los trabajos de propaganda y organización que reclaman los intereses del Partido.

Ocupa el señor Justo Luis del Pozo la presidencia del Partido como ocupamos nosotros las posiciones secundarias de la Asamblea Nacional con carácter provisional y transitorio, y lo sensato para los que estimen que él no reúne las condiciones necesarias para ese cargo, es aplazar para la oportunidad de nuestra organización definitiva. El desplazamiento que hoy pretenden de un hombre, que con sus virtudes y defectos, nadie puede negarle la buena fe con que tesoneramente ha laborado por los grandes intereses del Partido y que, a pesar de la incapacidad política que algunos le atribuyen ha logrado, a pesar del criterio opuesto y la resistencia pasiva de los que hoy sueñan para desplazarle, al indiscutible triunfo que para el Nacionalismo significa la plena responsabilidad del poder como medio único de hacer un Gobierno homogeneo que desde la gobernación del país pueda desenvolverse de acuerdo con su ideología y su programa.

Cmte. José González
Antonio Pérez Reyes.

DISPOSICIONES DE LA JUNTA PROV. ELECTORAL

Por encontrarse en huelga los empleados de Comunicaciones, siendo imposible, por tanto, otro medio oficial de remitir la correspondencia, el Secretario de la Junta Provincial Electoral de esta capital, nos ruega que por este medio sepan los Secretarios de las Juntas Municipales de la Provincia, es necesario que pasen por aquella oficina para recoger la documentación necesaria para los trabajos del Censo, con las instrucciones pertinentes, a fin de que puedan llevar a cabo esas labores lo antes posible.

Información Radio--Telegráfica

DEL INTERIOR DE LA ISLA

HABANA

PROTESTAN LOS PINEROS

NUEVA GERONA, Isla de Pinos, agosto 28. DIARIO. Habana.—A pesar de la protesta popular, llegó hoy a esta Isla, Mario Magaza, produciéndose un gran malestar en toda la población por el hecho de que no acepta que Isla de Pinos se convierta, como en tiempos de la colonia, en un penal para confinados.

Como pinero y cubano, protesto, también, de dicha medida gubernamental.—**Montané**, Corresponsal.

CAMAGUEY

ANCIANO FALLECIDO DE UN SINCOPE

CAMAGUEY, agosto 28.—(Por Radio)— Al mediodía de hoy falleció en la mesa de operaciones del Centro de Socorros, de un síncope cardiaco, el anciano Jesús Véliz Villegas.

MEDIDAS DEL NUEVO GOBERNADOR

El nuevo Gobernador, doctor Gonzalo J. del Cristo, apenas tomó posesión comenzó a cambiar el personal de esa dependencia.

POLICIAS Y SOLDADOS AYUDAN A LOS CARTEROS Y MENSAJEROS

La huelga de Comunicaciones de esta ciudad sigue en la misma condiciones en que se encontraba. Los mensajeros y carteros desempeñan su misión acompañados por soldados y policías, en evitación de posibles agresiones.—Corresponsal.

ORIENTE

EL SECRETARIO DE OBRAS PUBLICAS INSPECCIONO LOS TRABAJOS EN ORIENTE

SANTIAGO DE CUBA, agosto 28. (Por Radio).—En un corsario del Ejército partió ayer hacia la Habana el Secretario de Obras Públicas, Ingeniero Ruiz Williams ,después de haber inspeccionado sobre el terreno las obras urgentes que han de realizarse en esta provincia, pricipalmente el acueducto de esta Ciudad. Durante la estancia de dicho funcionario aquí se llevó a cabo la asamblea de las representaciones, comerciales, industriales, obreras, etc., en los salones del Palacio Provincial, invitados por el Gobernador, Dr. Pérez André, asistiendo también el Alcalde Municipal, Capitán Matos Brito y ocupando la presidencia el Sr. Ruiz Williams, al que expusieron las necesidades de la Ciudad, como son las obras públicas y la falta de agua en evitación de males mayores. El Secretario prometió llevar al Consejo de Secretarios de mañana, martes, los proyectos, asegurando que muchas obras comenzarán dentro de quince días. El acto terminó con un discurso del Gobernador Pérez André, quien manifestó que la causa de que Oriente solicite la República Federal es la del abandono de que ha sido objeto siempre y la preterición de que se le hace objeto, esperando que el nuevo Secretario de Obras Públicas satisfaga las peticiones que le hagan los habitantes de la provincia.

EL CONGRESO PEDAGOGICO

Ha continuado el Congreso Pedagógico Nacional, acordándose que todos los profesores y maestros, cual quiera que sea su nacionalidad, podrán ejercer sin pertenecer a la Federación de Maestros. En el debate que se produjo tomaron parte José Utreras, Graciano Lipiz, Joaquín Fermoselle Barcardí, Dr. Hugo Fivo y otros. Los asambleístas fueron obsequiados por la Compañía del Ron Bacardí, celebrándose un lunch en los jardines de la Cervecería «Hatuey».

BOMBEROS CAMAGUEYANOS EN LA CAPITAL DE ORIENTE.

Llegaron ayer varios miembros del Cuerpo de Bomberos de Camagüey; el Coronel Jefe Pedro Cossio, el Capitán Juan Robles, los Tenientes Filiberto Caballero y Juan Yergo, y los subalternos Humberto Buson y Manuel Pérez, quienes fueron agasajados por sus compañeros de ésta. La Cervecería Hatuey los obsequió también.

DIVERSAS NOTICIAS

La ciudad se encuentra bajo los efectos de torrenciales aguaceros caídos recientemente, los que inundaron la parte baja de la Ciudad interrumpiendo el tránsito.

Ayer fueron abonados los haberes de los empleados cesantes de Obras Públicas, por concepto de acueducto; hubo obreros que cobró hasta diez mensualidades que tenía pendientes.

La comunicación telegráfica con el resto de la República fué hoy interrumpida al ser cortados los hilos, pero fué restablecida poco después.

Ha sido detenido el líder comunista Rolando Soria, que fué recluido en el Cuartel Moncada, se dice que la detención es debida a injurias vertidas por él contra el periodista Sergio Carbó, el que ha visitado al Teniente Coronel Rodríguez, solicitando la libertad del detenido.

A las dos de la tarde de hoy una cuadrilla de malhechores asaltó al zapatero Tomás Ramírez, de Trocha y Barracones, el que en vez de entregar el dinero que se le exigía, disparó contra sus atacantes, resultando herido uno de ellos. Gregorio Castro Wilson de 23 años, vecino de Clarín y Santa Rita, al que hirió temiéndose que fallezca. Fueron detenidos también Antonio Sánchez y Rafael Benítez, componentes de la cuadrilla, quienes ingresaron en el Vivac, al igual que el zapatero.

POR LA TERMINACION DEL CONFLICTO

SANTIAGO DE CUBA, agosto 27. (Por cable).—La Cámara de Comercio, en sesión celebrada hoy, ha tratado sobre la pronta terminación de la huelga de Comunicaciones que viene ocasionando grandes perjuicios al comercial en general. Se acordó solicitar del Gobierno su directa intervención en el problema.—**García**, Corresponsal.

OFICIAL

HOSPITAL UNIVERSITARIO.—Para público conocimiento interesa saber que en las oficinas de la Administración de este hospital se entregarán pliegos de condiciones a partir del miércoles 29 de agosto para la adquisición de **medicamentos y útiles de Farmacia**.

El plazo vencerá el día 5 del mes de septiembre. Las oficinas del hospital se encuentran abiertas de 8 a. m. a 1 p. m., todos los días.

28—29—30—31—1.

ANUNCIOS CLASIFICADOS DE ULTIMA HORA

ALQUILERES

1 CASAS

ALQUILO MODERNOS BAJOS, BRUZÓN y Pozos Dulces, dos cuadras de Carlos III, Ensanche de la Habana, portal ,sala, hall, tres cuartos, baño intercalado. Informan, en la misma, $18.00. A-1

ALQUILO BAJOS, 6 HABITACIONES, sala, y demás comodidades, propios para familia u oficina. Altos, dos o tres habitaciones, hermosa saleta, vista calle, propia Consultorio, Lamparilla 33, esquina a Compostela. M-4593. A-1

a2 VEDADO

CALLE 27 NUM. 326, ENTRE A. Y B. Se alquilan modernos altos con 5 habitaciones, 3 más en azotea, demás comodidades. Llaves, esquina A. A-2

b2 DEPARTAMENTOS

ALQUILO DEPARTAMENTO CON sala, comedor, habitación, baño, cocina y patio. Infanta 18-A., entre San Rafael y San Miguel. Informes: U-2099. B-3

b4 HABITACIONES

VEDADO: 17 NUMERO 421, ENTRE 4 y 6. Familia honorable, alquila, con asistencia, dos amplias y ventiladas habitaciones, inmediatas al baño. Hay teléfono. Agua fría y caliente. B-4

b5 CASAS de HUESPEDES

GALIANO Y SAN RAFAEL, ALTOS del Café «La Isla». Alquilo Apartamento con baño privado. En la misma, espléndida habitación con agua corriente. Espléndida comida. Casa de moralidad. B-5

SE SOLICITAN

s1 CRIADAS y CRIADOS

SE SOLICITA UNA CRIADA DE MAno que sea formal para corta familia, sueldo $7, calle 19 No. 405, altos, entre 4 y 6. S-1

PARA TODO EL SERVICIO MATRImonio solo, solicita muchacha española cumplidora, con referencias. Lugareño 21, altos, bodega, Ensanche de la Habana. S-1

NECESITO UNA CRIADA, PARA POca familia. Tiene que hacer limpieza, cocinar y dormir en el trabajo. Pago 10 pesos. Informes: M-6655. Sra. Domitila, Departamento 12. S-1

s2 COCINERAS y COCINEROS

SE SOLICITA UNA COCINERA, QUE sepa cumplir con su obligación y sea formal, Compostela 42, altos. S-2

SE SOLICITA MUCHACHA BLANCA, para cocinar y limpiar a matrimonio solo. Si no tiene buenas referencias, que no se presente. Sueldo: 8 pesos. Monte 101, «La Ideal». S-2

SE SOLICITA UNA COCINERA blanca que duerma en la colocación, y tenga referencias. Sueldo 10 pesos. San Mariano 43, entre San Lázaro y San Anastasio, Víbora. S-2

SOLICITUDES VARIAS

SE SOLICITA PERSONA RELACIOnada con el comercio y la industria, para la venta de pesas y contratos de servicio. Dirigirse: «Pesas Toledo», O-Reilly número 51. S-14

SOLICITO MATRIMONIO, PARA ENcargado de casa de inquilinato, con 250 pesos de garantía, en efectivo. Sueldo y habitación, Oficios 84, Departamento 201, de 8 a 4. S-14

SOLICITANSE PERSONAS QUE DEseen aprender, rápidamente, (sin pérdida de tiempo y dinero), Inglés, Teneduría, Cálculo Mercantil, etc. Garantizándose éxito. Precios reducidos. Empedrado 42. Departamento 513. M-5113. S-14

OFICIAL

HOSPITAL UNIVERSITARIO.—Para público conocimiento interesa saber que en las oficinas de la Administración de este hospital se entregarán pliegos de condiciones a partir del miércoles 29 de agosto para la adquisición de **dos mil payamas y dos mil batas para los enfermos.**

El plazo vencerá el día 5 del mes de septiembre. Las oficinas del hospital se encuentran abiertas de 8 a. m. a 1 p. m., todos los días.

28—29—30—31—1.

-OFICIAL

República de Cuba.—Secretaría de Educación.—Comisión Local de Subastas.—Habana, Agosto 21 de 1934. Anuncio.—Hasta las horas y días que más abajo se señalan se recibirán en esta oficina, sita en Ricla y San Pedro, proposiciones en pliegos cerrados para el Ejercicio Fiscal de 1934 a 1935, para las Subastas de «MATERIAL GASTABLE PARA LAS ESCUELAS PUBLICAS», nueve antes meridiano del día treinta de Agosto. «MATERIAL DE KINDERGARTEN», diez antes meridiano del día treinta de Amosto. «MATERIAL Y GASTOS VARIOS, nueve antes meridiano del día treinta y uno de Agosto. «MATERIAL DE MADERA Y EFECTOS DE FERRETERIA» nueve antes meridiano del día primero de Septiembre. «MATERIAL DE CORTE Y COSTURA», diez antes meridiano del día primero de Septiembre, y «MOBILIARIO ESCOLAR», nueve antes meridiano del día tres de Septiembre. Y entonces las proposiciones se abrirán y leerán públicamente. Esta comisión facilitará pliegos y pormenores a todo el que lo solicite, todos los días hábiles de 9 a. m. a 12 m. en el local ya mencionado. Roberto Souto. Jefe del Negociado de Personal y Bienes. Presidente de la Comisión Local de Subastas.

20—21—22—23—28—29.

SUSCRIBASE Y ANUNCIESE EN EL «DIARIO DE LA MARINA»

SE OFRECEN

s1 CRIADAS y CRIADOS

DESEA COLOCARSE UN BUEN criado de mano español, es muy trabajador, sabe cumplir bien con su obligación, tiene muy buenas recomendaciones de donde ha trabajado, sirve bien a la mesa, ha estado con muy buenas familias. Entiende de jardín. Es muy práctico en todo. Informes M-7185. O-1

SE OFRECE CRIADO DE COMEDOR con muy buenas recomendaciones de las mejores casas de la Habana. Informan: teléfono F-1312. O-1

DESEA COLOCARSE SEÑORA MEdiana para cocinera, es repostera. Teléfono A-9082. O-2

COCINERO JOVEN ESPAÑOL SE ofrece para casa particular, tiene buenas referencias. Cocina francesa, española y criolla, Pastelería y repostería, hace pan. Teléfono M-7185. O-2

SE OFRECE UNA JOVEN ESPAÑOla, cocinera y repostera, cocina y limpia a corta familia. Tiene referencias. M-4593. O-2

DESEA COLOCARSE UNA SEÑORA de mediana edad para cocinar y limpiar o cocinar solo, tiene buenas referencias. Informes en Habana núm. 87, altos de la bodega. No duerme en la colocación. O-2

SE OFRECE COCINERA ESPAÑOla de mediana edad, cocina bien, entiende de repostería, tiene buenas referencias, es limpia, desea casa de moralidad. No duerme en la colocación. Calle 11 No. 45 entre 10 y 12. O-2

SE DESEA COLOCAR UNA SEÑORA, para camarera o coser, en hotel o casa particular. No le importa limpiar algo y una para cuidar enfermos. Informes: Calle A. número 255, Vedado. Telf. F-4747. O-2

SE DESEA COLOCAR UNA BUENA cocinera, inglesa, que cocina a la criolla y americana y hace dulces de todas clases. Tiene referencias. Calle 11 número 118, entre 22 y 24, Vedado. Llame: F-6052. O-2

VENTAS

1 CASAS

SE VENDE GRAN CASA DE HUESPEDES

Situada en lo más céntrico de la Habana. Inmejorables condiciones. Informan en el Gremio de Casas de Huéspedes, Lonja del Comercio, tercer piso, Departamento A., de 3 a 5 p. m. A-2837. V-15

4 ESTABLECIMIENTOS

VENDO BODEGA BIEN SURTIDA sola en esquina, buen barrio, admito en pago automóvil o terreno. Informes San Julio y San Bernardino, Santos Suárez. V-4

VENDO UNA GRAN INDUSTRIA O se admite socio, gran molinería de maíz y gofio y Tostadero de Café y salinas. Precio: $15,000.00 que se ganan queriendo trabajar, en un año. Informes: Prado y San Rafael, García, Bar. V-4

TOMO, CON ABSOLUTA GARANTIA, al 15 por ciento, $4,000.00 y $200.00 y vendo la mejor Bodega de la Habana, $2,000.00. No tiene que dar dinero, si da garantía. Sin gravamen, Arrojo, Belascoaín 50, Café «El Sol». V-4

BODEGA: SE VENDE LA MEJOR DE los Sitios en $800.00, $400.00 en mano, Sitios y Manrique, «La Revoltosa». M-4427. V-4

6 AUTOMOVILES

SE VENDE UN MAGNIFICO Y FLAmante Packard cerrado de 7 pasajeros, modelo 1929, pintura de fábrica, gomas nuevas, forrado de cuero legítimo, motor a toda prueba. Se puede ver en Ave, de la Paz No. 1 esquina a Calzada de Columbia. Informes: M-9100. V-6

VENDO CHEVROLET DEL 28, CUAtro puertas, 6 cristales; Whippet, abierto, 6 cilindros; Graham Paige del 29, 4 puertas, 6 cristales, 12 y 23, Garage, Vedado. V-6

9 MUEBLES Y PRENDAS

"EL RAS", ZANJA 52

Liquidamos objetos de arte para regalos, muebles de todas clases, lámparas: sala, comedor, cuarto alfombras, butacones,, neveras, pianos, muebles antiguos, cuadro óleo, Zanja y Lealtad. U-4480. V-9

INSTRUMENTOS DE MUSICA

HERMOSO PIANO, EN COLOR NOgal, sonido finísimo, mueble elegante, casi nuevo, a tono orquesta. Lo vendo muy barato. Véalo y convénzase, Dragones, frente al Teatro Martí. De 4 a 7.

16 OBJETOS VARIOS

VENDO UN GRAN TOSTADERO DE Café, dejando diariamente, $20.00 libres. Vendo una Lechería, en 400 pesos. Vendo una Tintorería, en $800.00. Una Barra-Café, en $5,000.00. Vendo una Panadería, en $1,400.00. Alquilo varias Panaderías. Tengo una, con 4 hornos. Vendo una Tienda Mixta, en $600.00. Vendo 6 propiedades, por dinero o establecimiento. Informes: Prado y San José Barra, García. V-14

VENDO DOS VIDRIERAS MODERnas, motor 1|6, 110; nevera esmaltada, dos batidoras 220, un ventilador de techo, esprimidora de naranjas 220. A primera oferta, Suárez y Apodaca, Café. V-15

PARA EL HOGAR

ph2 Interés para el Hogar

IMPORTANTE

ZAPATOS

Para Colegios. Marcas

PETERS Y DERBY

Duran todo el curso
No compren calzado malo.

"EL BUEN GUSTO"

Galiano 70, teléfono A-5149 PH-2

M.E.C.D. 2016

INFORMACION CATOLICA

Bellas fiestas de fundación de otra Archicofradía del Corazón de María, en el Cerro

En la Capilla de los Misioneros del Inmaculado Corazón de María, los venerables hijos del Beato Antonio María Claret, sita en Tulipán y Cerro, han fundado estos celosísimos Misioneros de Jesús y María, la Archicofradía del Inmaculado Corazón de María, celebrándose con tan plausible motivo, un solemnísimo Triduo y grandiosa fiesta, los días 23, 24, 25 y 26 del actual.

El origen de la Archicofradía del Inmaculado Corazón de María es el siguiente:

Aunque ya en el siglo diecisiete llegó a fundarse alguna cofradía con el título y bajo la advocación del Purísimo Corazón de María, careció de verdadera importancia histórica y apenas fué conocida en el mundo, hasta que reapareció esplendorosa en la mitad del siglo diecinueve. Había de ser precisamente en este siglo de indiferencia y materialismo, y en los años de más confusión e impiedad y entre la gente más apartada de Dios, donde el misericordiosísimo Corazón de María debía de hacer más ostentación de sus bondades.

Así fué con la fundación de la Archicofradía en la Iglesia de Nuestra Señora de las Victorias, en París, realizada en Diciembre de 1836, prescindiendo de la que 30 años antes se verificó en la iglesia de San Eustaquio de Roma.

Afligido se hallaba en extremo el respetable y celoso Párroco de la mencionada iglesia parisiense, don Carlos Dufriche Des-Genettes, al contemplar el lamentable estado moral de su parroquia, una de las más irreligiosas e inmorales de la capital de Francia, y no cesaba de pedir al Señor y a la Virgen el oportuno remedio; cuando un día, mientras celebraba el Sacrificio de la Misa, sintió una inspiración celestial que repetidas veces le decía: «Consagra tu parroquia al santísimo e inmaculado Corazón de María». Bajo la impresión de tan celestiales sentimientos, que se reiteraron después del santo Sacrificio, escribió el buen Párroco los estatutos de la nueva Cofradía, que desde luego sometió a la aprobación de su Arzobispo. Ocurría todo esto en un sábado, 3 de diciembre de 1836, y en el sábado siguiente fué aprobada la obra por el ilustrísimo señor Arzobispo de París, y en el domingo inmediato se celebró por vez primera en la iglesia de Nuestra Señora de las Victorias el devoto ejercicio en honra del santísimo Corazón de María para la conversión de los pecadores. Al momento se echó de ver que era divina la obra que acababa de fundarse, pues concurrió a dicha función religiosa gran multitud de personas de todas clases y condiciones, sin que la mayor parte supieran darse cuenta del motivo que a ello les había impulsado, hasta el punto de quedar llena de bote en bote aquella iglesia, que ordinariamente se hallaba desierta casi del todo. Menudearon desde entonces las conversiones, aun de pecadores insignes, y muy pronto cambió de aspecto aquella feliz parroquia.

Su desarrollo ha sido portentoso, pasando hoy de treinta millones los cofrades con más de treinta mil Cofradías en todo el orbe católico. La Archicofradía de París, como la primera de todas, es decir, como Prima-Primaria, tiene el privilegio de poder agregar las otras cofradías que con igual título se erigieron en el mundo.

El Beato Antonio María Claret, Apóstol infatigable de la devoción al Corazón de María, y celosísimo Misionero dedicado a la grande empresa de la conversión de los pecadores, no podía menos de tomar con calor la idea de propagar la Archicofradía, que tanto había de contribuir al logro de los fines de su apostolado, y así lo hizo en cuantos lugares le fué posible; mas no contento con esto, fundó la Congregación religiosa de Hijos del Inmaculado Corazón de María, para que fueran herederos de su espíritu y continuadores de su obra. Y habiendo obtenido de la santidad de Pío IX, con fecha 19 de octubre de 1860, la facultad de erigir los Misioneros de esta Congregación, asociaciones o cofradías del Inmaculado Corazón de María a semejanza de la de París, facultad que ha sido ratificada mediante ciertas condiciones por el Sumo Pontífice, Pío X, en 29 de julio de 1909. LoLs referidos Misioneros la han fundado en multitud de ciudades y pueblos a donde se ha extendido su celo apostólico, y en todas partes ha producido copiosos frutos de buenas obras con admirables y numerosas conversiones.

Ahora, como ya expresamos, la fundaron en su Capilla, Tulipán y Cerro.

El Triduo.—El Triduo en preparación a la fundación, tuvo lugar los días 23, 24 y 25, con arreglo al siguiente programa:

A las ocho de la mañana, hubo misa armonizada de comunión general, viéndose los tres días el banquete eucarístico muy concurrido, tanto de señoras como de caballeros.

Ofició el Director de la nueva Archicofradía del Inmaculado Corazón de María, el famoso misionero Padre Prudencio Lerena, infatigable hijo del Beato Padre Antonio María Claret, el Santo Arzobispo de la Archidiócesis de Santiago de Cuba.

A las cinco de la tarde, exposición del Santísimo Sacramento por el Superior, R. P. José Molné, asistido del Padre Ramón Dueso, hermano del célebre apóstol de la Prensa en España, Padre Dueso, a quien se apellida «El loco de la buena Prensa, pues no cesa de hablar, escribir y obrar en favor de ella.

Expuesta Su Divina Majestad, el rezo de la estación, Santo Rosario y devotísimas preces del Triduo. Terminados estos piadosos ejercicios, por el R. Padre Prudencio Lerena, C. M. F., sacerdote de vastísima cultura y elocuentísima palabra consagrada en diferentes partes de América, pronunció tres magníficos sermones, exponiendo con elocuentísima palabra y clarísima sabiduría, el objeto y fines que se propone la Archicofradía, los cuales se fundan en la naturaleza misma y en los resultados prácticos obtenidos.

Después de exponer el origen de la Archicofradía trata sobre la íntima relación que existe entre el Corazón de Jesús y María, pues de él procedió la sangre con que se formó la Humanidad de Jesucristo. De aquí deduce la grandeza del Corazón de la Virgen María, el cual, al igual que el de Jesús, está siempre dispuesto a concedernos gracias y favores, sin mirar a nuestra ingratitud, porque un corazón será grande, siempre que esté dispuesto a conceder favores, pero será infinitamente grande si está pronto a concederlos a pesar de las ofensas que reciba, y aún a costa de inmensos sacrificios.

De aquí que exhorte a amar y venerar a tan gran corazón, el más excelso después del de Jesús.

El objeto de la Archicofradía es dar culto a ese Inmaculado Corazón de María.

Mas la Virgen María dice en el segundo día del Triduo, tiene un Corazón amabilísimo que atrae a sí a los corazones de los hombres, para llevarlos a su Divino Hijo, para que sean sanos y salvos, porque también el Corazón de María es compasivo. La compasión es la caridad en acción. Después del de Jesús no hay corazón tan encendido en Caridad como el de la Virgen María. Además, es Madre y Madre la más perfecta conocedora de las miserias de sus hijos, que somos nosotros, por eso la llamamos Madre y Abogada de pecadores, cuya conversión pide incesantemente la Archicofradía, porque la mayor desgracia es vivir en pecado, pues está siempre en peligro de perderse eternamente.

Por eso el segundo fin de la Archicofradía es rogar incesantemente para que el pecador sea sano y salvo; pero ¿qué le importa al hombre ganar el mundo si pierde su alma?

..La salvación es el mayor bien del hombre y su más urgente necesidad. Por eso hay que rogar por la conversión de los pecadores.

Bajo este concepto es de primordial necesidad la existencia de esta Asociación.

En el tercer día del Triduo, expone la eficacia de las oraciones y súplicas del Corazón Inmaculado de María, porque es, como dicen los Santos Padres, la Omnipotencia suplicante.

Mas nos es imposible seguir al infatigable orador en su sabia, clara y evidente palabra, que ilumina las inteligencias y conmueve los corazones.

La parte musical, lo mismo la matutina que la vespertina, la interpretaron magistralmente el Coro de la capilla, que integran la señora y señoritas siguiente: Señora Josefina Calderón de Márquez; señoritas Luz María, Josefina, Mercedes y María de Jesús Cruz, Concepción, Dalia y Teresa Morales, Herminia Delgado, Carmen Valdés, Alicia López y Dolores Díaz.

Dirige este selectísimo Coro la distinguida profesora señorita Verónica Acosta la cual ha recibido las entusiastas felicitaciones de sus numerosos oyentes.

El sábado 25, una vez terminada la reserva, presente la Venerable Comunidad de Misioneros del Inmaculado Corazón de María, presididos por su Superior, el R. Padre José Molné, el Padre Lerena, como Director de la Archicofradía del Corazón Inmaculado de María, procedió a la erección canónica de la Archicofradía, a la instalación de la Directiva y Celadoras e imposición de medallas a éstas y a las asociadas.

Da comienzo la Archicofradía con quince Coros de a diez personas, bajo la dirección de una Celadora o Celador. Todas estas conmovedoras ceremonias se llevaron a cabo con toda la pompa de ritual.

He aquí la Directiva y Cuerpo de Celadoras:

Directiva: Presidenta, señora Conchita Montejo de Delgado; vicepresidenta, señora Amparo Valdés Rodríguez de Chappy; secretaria, señorita Conchita Rodríguez Baz; vicesecretaria, señorita Luisa Lay; tesorera, señora Luisa Viñalet de Galbis; vicetesorera, señora Elisa Ayala viuda de Zayas.

Celadoras: señora Sara Rodríguez Baz de Sánchez, señorita Ana Martínez Viñalet, señorita María de Jesús Pozo, señorita Dolores Rodríguez, señora Carolina Mantici de Müller, señora Margarita Gorrias de Rocha, señorita Pura Ventayols, señora Herminia Delgado de R. Baz, señora Cándida Sauleda de Correa, Andrea F. de Rabanal, Merced G. Lorente de Cartaya, señoritas Luz María Chappy, Aurelina Rodríguez, Dolores Gilí, Rafaela Ceballos y Josefina G. Márquez.

Se obsequió a los concurrentes con piadosos recordatorios.

El bondadoso Superior Padre José Molné, obsequió especialmente al cronista con el Crucifijo del Beato Antonio María Claret, o sea, una cruz con reliquia de este santo Arzobispo, enriquecida con indulgencias del Vía Crucis y de los moribundos.

Mucho agradecemos el obsequio que llevaremos pendiente de nuestro pecho. Asimismo le expresamos nuestra gratitud por el ejemplar de la novena del expresado Beato.

La capilla, radiante de luz y artísticamente adornada, destacándose en el altar mayor la venerada imagen del Corazón de María y la de su gran apóstol el Beato Antonio María Claret.

A las ocho de la mañana, se efectuó la misa de Comunión general que celebró el Director de la Archicofradía, Padre Prudencio Lerena y amenizó el Coro de la señorita Verónica Acosta.

Resultó grandiosa esta primera demostración eucarística de la Archicofradía del Inmaculado Corazón de María. Muy de veras la felicitamos.

A las nueve y media de la mañana, asistimos complacidísimos a la misa mayor, a la cual asistió un gran concurso de fieles, una representación de los Caballeros Católicos del Cerro, presididos por su presidente general doctor Ruperto Arana; el Gran Caballero del Consejo San Agustín número 139 de la Orden de los Caballeros de Colón y los Archicofrades del Corazón de María.

Ofició de Preste el Superior de los Misioneros del Inmaculado Corazón de María, P. Moliné, asistido de los Padres Ricardo Saz y Mariano Arias, C. M. F.

El Padre Lerena pronunció grandilocuente panegírico del Corazón del Inmaculado Corazón de María, estableciendo un hermosísimo paralelo entre el Corazón santísimo de Jesús y el purísimo de María.

Lo consideró como templo augusto de la Santísima Trinidad y habitación digna del Espíritu Santo, por él dió María su consentimiento y prestó sus materiales para la Encarnación del Hijo de Dios; de él procedió la sangre redentora, que se derramó en el Calvario y sigue derramándose místicamente en el ara santa del altar.

Exhorta a unirse íntimamente, más bien a transformar nuestro corazón en el de la Virgen María, por medio de la Comunión en la cual recibimos el Cuerpo y Sangre de Jesús, que es Cuerpo y Sangre de María.

Estuvo altamente sublime este celosísimo misionero del Inmaculado Corazón de María.

El Coro parroquial, que designado queda, interpretó de manera brillantísima la misa de Dierix; al Ofetorio, Tota Pulchra, de Sancho Marroco, a dos voces y después de la misa, Himno al Purísimo Corazón de María.

A las once y media, concluyó la grandiosa función, pasando los fieles a felicitar a los misioneros del Corazón de María por el éxito alcanzado con la fundación de la Archicofradía del Inmaculado Crazón de María.

GABRIEL BLANCO

CULTOS CATOLICOS PARA MANANA

EN LA IGLESIA DE LA MERCED

A las 5 de la tarde el «Segundo» de los Quince Jueves: Exposición, estación, Santo Rosario, ejercicio, plática, procesión, bendición y reserva.

Invitan los Padres Paúles de la Congregación de la Misión y la Guardia de Honor del Corazón de Jesús.

EN LA CAPILLA DE LOS MISIONEROS DEL CORAZON DE MARIA

En la Capilla de los Misioneros del Inmaculado Corazón de María, sita en Tulipán y Cerro, los solemnísimos ejercicios de los Quince Jueves con el siguiente programa: A las 5 de la tarde, exposición, estación, Santo Rosario, piadoso ejercicio, cánticos por el Coro parroquial, sermón, bendición y reserva.

Se ruega a los fieles asistentes tomen parte en el canto de los Himnos litúrgicos y del eucarístico de Sagastizábal, guiándose por los modelos recibidos.

Es deseo de los Misioneros del Inmaculado Corazón de María, que el pueblo sea el que cante las alabanzas del Señor.

Estos Jueves Eucarísticos son en preparación a la primer fiesta anual, que se celebrará el 23 de octubre próximo en honor del Beato Antonio María Claret y Clará.

EN SAN FRANCISCO

A las 5 de la tarde los piadosos ejercicios de los Quince Jueves, con exposición, estación, corona seráfica, piadoso ejercicio, sermón, bendición y reserva.

EN MARIA AUXILIADORA

Los jueves perpetuos eucarísticos: A las 7 y 8 a.m., Misa y Comunión por Coros. A las 4.30 p.m., Hora Santa.

EN SAN NICOLAS DE BARI

Celebra sus cultos semanales, la Archicofradía parroquial de los Jueves eucarísticos: A las 8 a.m., Misa de Comunión general, meditada y armonizada. Después de la Misa la reserva. A las 5 de la tarde, solemne Hora Santa, predicando Monseñor Juan José Lobato, Director y Párroco.

EN LA PARROQUIA DE JESUS DEL MONTE

A las 3 de la tarde la exposición del Santísimo. A las 5, Hora Santa, por el Párroco, R. P. José Rodríguez Pérez.

LOS JUEVES EUCARISTICOS DEL CIRCULAR

En la iglesia de San Francisco de Paula, sita en Arroyo Apolo, en la Víbora, se celebran los Jueves del Circular con el siguiente programa: A las 8 y 30 a.m., Misa cantada. Después de la Misa, exposición del Santísimo Sacramento, estación, Rosario, piadoso ejercicio, sermón por el Párroco doctor Alfredo Llaguno, bendición y reserva.

Los medios de transporte son: guaguas que van a los Pinos, las cuales dejarán y tomarán pasaje a la misma puerta del templo y los trenes eléctricos, que salen del Puente Agua Dulce, los cuales pasan a tres cuadras del templo y Hospital San Francisco de Paula.

Invita el Párroco, Padre Llaguno.

EN LAS REPARADORAS

De 7 de la tarde a 10 de la noche, adoración reparadora a Jesús Sacramentdo por la Asociación Eucarística Popular, la cual invita a los fieles a tan piadoso acto.

EN LA IGLESIA DE LA CARIDAD

Da comienzo en la iglesia de Nuestra Señora de la Caridad, el solemne novenario a la Patrona de Cuba, con el siguiente programa: A las 8 y 30 de la noche, Rosario cantado por el Coro de niñas, plática y lectura de un milagro de la Santísima Virgen.

Invita a los fieles, el Párroco Monseñor Eduardo Ferrer.

EN LA CATEDRAL DE LA HABANA

El Excmo. e Ilmo. señor Arzobispo, el respetable Cabildo de la Santa Metropolitana Iglesia Catedral, el Padre Deán, Director de la Asociación Nuestra Señora de la Caridad, la Presidenta, doctora Conchita Hernández Calzadilla, y demás señoras de la Directiva, invitan a los solemnes cultos que en honor de la Virgen de la Caridad se verificarán los días 30, 31, 1, 2, 3, 4, 5, 6 y 7 a las cinco de la tarde y el día 8 a las 9 a.m.

PROGRAMA

Agosto 30

A las 5.—Exposición del Santísimo. Rosario, Novena y Sermón.

Predicará Monseñor Alberto Méndez, Director de la Asociación. Oficiará el Rvdo. Padre Sixto. Los cultos de este día son a intención de la señora Blanca Alvarez de Celi.

EN HONOR DE LA SEGUNDA PATRONA DE AMERICA

El jueves 30 celebra la Iglesia en la América Hispano-américa, la fiesria Dominica, segunda Patrona de ta de Santa Rosa de Lima, Tercia-América, pues la primera lo es Nuestra Señora de Guadalupe.

Es fiesta de rito de Primera clase.

A LOS CONGREGANTES DE LA ANUNCIATA

El viernes 31 del actual, celebra sus días, el Presidente general de la Congregación Mariana de la Anunciavarría.

Es fraternal costumbre, el que la ta, Ilustrísimo señor Ramón G. Eche-Congregación le salude y felicite colectivamente en ese día.

El Director R.P. Esteban Rivas, S.J., suplica a los congregantes se sirvan concurrir a las 6 de la tarde, a cumplir con esa gratísima cortesía para con él, tan amado Presidente.

MISA DE COMUNION EN LA MERCED

El 31 del actual, a las 8 de la mañana, las Asociaciones de la Iglesia de la Merced, ofrecerán Misa y Comunión en obsequio al Superior de la Congregación de la Misión, R. P. Ramón Subirón, C.M.

IGLESIA DEL CORAZON DE JESUS

El próximo miércoles, 29, a las 9 p. m., se celebrará una solemne Misa de Requiem en sufragio de la señora Rosalía Mendizábal viuda de Salterain, en el primer mes de su fallecimiento. La Asociación de Escuelas Dominicales, de la que fué muchos años Presidenta, invita por este medio a las antiguas y actuales catequistas para que asistan a tan piadoso acto.

Habana, 25 de agosto de 1934.

SUSCRIBASE Y ANUNCIESE EN EL «DIARIO DE LA MARINA»

Las súplicas al Nazareno en el Cerro

Han dado comienzo en la Iglesia del Cerro, las súplicas que anualmente celebra su activo Párroco R. P., José Viera, en honor de Jesús Nazareno en los meses de septiembre y octubre, para que se digne librar a Cuba de los efectos destructores de los ciclones, que por esta época amenazan a Cuba.

Al anuncio del primer ciclón, el P. Viera, empezó sus súplicas el viernes 24 del actual, a las 8 y 30 de la mañana con Misa armonizada en el altar de Jesús Nazareno.

La señorita Esperanza Luaces, cantó durante el Santo Sacrificio de la Misa bellísimos motetes, siendo muy celebrada.

Bien puede decirse que celebró un gran concierto artístico-religioso-musical.

Después de la devotísima Misa, el P. Viera, invitó a los numerosos oyentes a concurrir a estas fervorosas súplicas. Asímismo, ruega a los fieles habaneros asistan a estos actos de petición al que apacigua los vientos y calma las tempestades, para que se digne librar a Cuba de los huracanes, que llevan tras de sí la destrucción y la muerte.

Hace un ruego especialísimo, para que el presente año pidan asímismo, para que cecese el destructor ciclón de odios, que nos azota y destruye hace más de un año, sembrando por todas partes la muerte, el luto y la orfandad.

Después pide protección para las necesidades parroquiales, velas y flores para el altar del Nazareno, a fin de poderlo sostener con la debida decencia a su divina persona.

Si alguna persona desea sufragar algunos de estos viernes, puede hablar con el Párroco. Asímismo, si alguna devota desea encargarse del cuidado del altar e imagen del Nazareno, véase con el Padre Viera. Todos los viernes serán las súplicas con misa armonizada con cánticos, breve ejercicio y plática.

A todos interesa por igual, pedir que cese el azote social que nos aniquila y que no cause daño el natural de los cilones.

PROFESIONALES

p1 DRES. EN MEDICINA

Dr. Enrique T. de VIGNIER
Médico Cirujano.
Especialista en Partos, Delicias 54, Víbora, entre San Francisco y Concepción de 4 a 6. P-1

p7 ABOGADOS y NOTARIOS

BUFETE JUAN GUTIERREZ QUIROS
Edificio Bacardí 613-614. Abogados: Gutiérrez Quirós, Castro Dueñas, Guiral Moreno. Consultas, Administraciones, Recursos de Inconstitucionalidad. Asuntos Civiles, Contencioso, Administrativos y Criminales. Especialmente en el Tribunal Supremo y Audiencias. Teléfono M-2955. P-6

DR. ALBERTO DE CARRICARTE
ABOGADO.
Asuntos Civiles y Mercantiles Marítimos
Edificio La Metropolitana, 539-540. Teléfono A-5718

Dr. ISIDORO CORZO
ABOGADO
Especialidad: DIVORCIOS. Calle 9 número 25, entre H. e I. Telf. F-5086 Vedado.

BUFETE Y NOTARIA DEL
Dr. Fernando Barrueco
Divorcios, tramitación de Accidentes del trabajo, Desahucios y toda clase de Asuntos Civiles, Administración de Bienes. Especialidades en asuntos administrativos. Departamento de Contabilidad para Comerciantes. Consultas: de 1 a 5. Telf. A-4829. Oficios 18, Departamentos 301, 302, 303, 304 y 305.

p5 VETERINARIOS

HOSPITALIZACION DE 4PERROS. Cuando tenga que curarlo, puede hacerlo en la Clínica del Dr. Serrano, Fomento 2, esquina a Concha. Se pelan perros. precios módicos. P-4

ALQUILERES

a1 HABANA

SE ALQUILAN LOS ALTOS DE MONte 354, 5 cuartos, sala, saleta y demás servicios. A-1

VEDADO, CALLE 20 ENTRE LInea y Calzada. Casa moderna, cuatro habitaciones, baño intercalado y demás servicioc. Garage. A-2

ALQUILO CAMPANARIO 74, BAjos pegados, Neptuno, compuesto sala, saleta, cuatro habitaciones, comedor y demás servicios. Véalos solamente de 10 y media a 11 y media y de 2 a 4. A-1

SE ALQUILA

Casas, locales, departamentos, habitaciones, etc., etc., solamente con el cartel de SE ALQUILA, no podrá usted conseguir el inquilino IDEAL.

Al insertar en estas páginas su anuncio, le es un vocero de múltiples garantías, porque los lectores del DIARIO DE LA MARINA, son personas de solvencia moral y económica y ésta es la que usted necesita.

Busque inquilinos por medio del DIARIO DE LA MARINA.

ANUNCIOS CLASIFICADOS A-3333

ALQUILERES

a1 HABANA

VILLEGAS 83, ALTOS, SE ALQUIla cerca Obispo, sala, comedor, 4 habitaciones y uni chico, demás servicios, llave en la bodega, informan 10 de Octubre 460 teléfono I-3056.

AMISTAD 81, ENTRE SAN JOSE Y Barcelona. Se alquilan los bajos y el segundo piso, sala, saleta, comedor, magnífico baño, 3 amplias habitaciones, cuarto y servicio de criados. Informan en la misma.

ALQUILO, VENTILADA Y ESPLENdida. Escobar 123, bajos, casi esquina a Reina, compuesta de sala, saleta, comedor, cuatro habitaciones, cocina, gran baño y patio. Informan: Monte 170, bajos. Telf. A-2066.

AMPLIACION DE ALMENDARES
Calle 12 entre 10 y 11. Se alquila esta moderna casa, con acomodo para regular familia. Puede verse a todas horas. Informes: San Pedro 6. Telf. A-9619 y F-1269.

SOL NUM. 2
Se alquila el segundo piso de esta hermosa casa, con comodidades para regular familia. Las llaves e informes: San Pedro número 6. Telf. A-9619. A-1

INFANTA 43, LETRA C, ALTOS, TErraza, gabinete, sala, comedor, 3 habitaciones, baño intercalado completo y cocina. Informan: Ramón G. Fernández, Infanta 47, U-1157. A-1

ANIMAS 158, BAJOS, SALA, COMEdor, 3 habitaciones, baño completo, cuarto criado y Merced 84, sala, comedor, 3 habitaciones, baño demás servicios. Informan A-3070. A-1

SAN PEDRO NUMS. 24 Y 26
Se alquilan los pisos altos y bajos de esta hermosa casa, contando uno y otro, con comodidades para consignación de buques, oficinas, consultorio, etc. Las llaves e informes: San Pedro número 6. Dr. Arturo A. Vázquez. Telf. A-9619.

SAN JOSE 38, ALTOS, ENTRE MANrique y San Nicolás. Sala, comedor, 3 cuartos, cocina, baño, $25.00. The Trust Co. of Cuba. Obispo 53, M-6917. A-1

OBRAPIA NUM. 51
Alquilo los bajos de esta casa, divididos para almacén, uno grande y otro pequeño, con servicios, completamente independientes, pudiendo comunicarse. Llaves: Obrapía 42. Informes: San Pedro número 6. Telf. A-9619.

INDUSTRIA NUM. 27
Próximas a terminar las lechadas y demás arreglos del piso alto, se alquila para regular familia. Las llaves e informes, en San Pedro número 6. Dr. Arturo A. Vázquez. Telf. A-9619. A-1

¡BUSCA CASA!
LLAME AL M.6747
SEGURAMENTE ALLI ENCONTRARA LA QUE Vd NECESITA
O VAYA A
MORRO Y GENIOS
EDIFICIO "GOMEZ"
ALLI LE INFORMARAN

a2 VEDADO

VIVES 36, (ALTOS), ENTRE REVIllagigedo y Aguila, bonitos y frescos, sala, recibidor, comedor, cuatro habitaciones y servicios. Precio: 20 pesos. Ultimo precio. La llave, en los bajos, Tintorería.

ALQUILASE ESPACIOSA CASA MAlecón 25, altos, gran pórtico, sala, recibidor, seis cuartos grandes, comedor, baño, cocina, dos cuartos criados con su servicio. Informan misma(precio situación. A-1

CALLE 27 NUM. 9, VEDADO
Entre Hospital y Marina. Alquilo piso alto y uno bajo de esta moderna casa. Constan de sala, saleta, comedor al fondo y 3 dormitorios, con baño intercalado, cuarto y servicio de criados. Llaves e informes: San Pedro núm. 6. Telf. A-9619. A-2

COMODA RESIDENCIA ALQUILER reajustado, 11 entre I y J, Vedado, cinco dormitorios, gabinete, hermoso hall, pantry, garage, llave en la misma. Informan Neptuno 232, altos peluquería. A-2

$12.00 JARDIN, PORTAL, SALA, saleta, dos cuartos, cocina, baño servicios, muy fresca. Calle 39 entre 2 y 4, No. 134. Informes bodega de

a3 CERRO y PALATINO

LA ROSA ESQ. A SANTO TOMAS
Cerro. Se alquilan las accesorias B. y C., de la casa Santo Tomás número 1, a una cuadra de la Calzada del Cerro y con comodidades para corta familia. Llaves en San Pedro número 6. Informes en la misma. Telf. A-9619. A-3

ALQUILERES

A4 Marianao y sus Repartos

SE ALQUILA, AVENIDA TROPICAL número 18, casi esquina a Avenida de La Paz, Alturas de Almendares, sala, saleta, comedor, tres cuartos, baño intercalado, cuarto y servicio de criados y garage. Buena presencia. Informes: Villalba. Telf. A-3128. A-4

ALQUILO ALMENDARES RESIDENcia primer inquilino, portal, sala, recibidor, 3 cuartos bajos, dos altos, garage, cocina, closet, casa moderna C entre 12 y 14, también se vende $5,500, informes misma. A-4

SE ALQUILAN DOS CASITAS, EN la Ampliación de Almendares, Avenida Primera número 6, entre 10 y 11, a una cuadra de la línea de la Playa. Compuestas de sala, dos cuartos, baño intercalado completo, agua caliente, patio y cocina. Precio: 10 pesos. Informan en la misma. Telf. A-0157. A-4

18 ENTRE E Y F, REPARTO ALmendares, jardín, portal, sala, comedor, tres cuartos, baño, cocina carbón, cuarto y servicio criados, garage y cuarto chauffeur, $35.00. Obispo 53, M-6917. A-4

AVENIDA 11 ENTRE 12 Y 13, AMpliación Almendares, acabada pintar, 3 cuartos, baño intercalado, garage, etc., $20.00, Véala cualquier hora llave allí. Informes Sardiñas, M-7245. A-4

MARIANAO, SAN JULIO 16, ENTRE Avenida Columbia y Medrano, casa moderna 6 habitaciones, tres bajas, tres altas, baños intercalados, pantry, lavadero, garage, jardín. Informan FO-7106. Llave al lado. A-4

LISA, MARIANAO, EL MEJOR PUNto, esquina después del puente, con gran terreno al frente costado y fondo gran sala y dos apartamentos más propia para industria o cualquier otro giro por su gran capacidad Real 2, Lisa Informan 11 No 33 entre 8 y 10. Vedado A-4

a5 J. del MONTE y la VIBORA

VIBORA. GERTRUDIS 38, 2 y MEdia cuadras calzada, alquilo un espléndido, fresco chalet portal, sala, recibidor, galería, cuatro grandes cuartos, comedor, lujoso baño, cocina, terraza, traspatio, $20. A-5

GELABERT 32, ENTRE JOSEFINA y Gertrudis, Víbora, jardín, portal, sala, recibidor, 3 cuartos, comedor, baño completo, pantry, cocina, cuarto y servicio de criado, garage y traspatio. Informes en la misma. Teléfono I-3018. A-5

SE ALQUILAN MAGNIFICOS ALtos, acabado de fabricar, situados en Estrada Palma 4 Víbora) junto a la calzada de Jesús del Monte, compuesta de 5 cuartos, sala, saleta, comedor, baño, cocina, despensa y garage, precio $40. Informan al lado, en el número 2. A-5

ALQUILO PRECIOSOS ALTOS LAdo Paradero Víbora, $35, y otros más chicos $16 en la misma Calzada No. 801, frente a Santa Amalia. Informan Calzada No. 663. A-5

$30.00 AVENIDA 9, ENTRE 6 Y 7, Buena Vista, jardín, portal, sala, comedor, 4 cuartos, con closets, dos baños, cocina, cuarto y servicio criados, garage y cuarto chofer. Informes: Bufete de Arellano. telf. M-3936. A-5

ALQUILO EN CARMEN Y LUZ CAballero, Víbora, chalet espléndido con gran terreno para jardín, sala, comedor, cinco habitaciones, espléndidos baños, garage, gas, etc. Informan: Manzana de Gómez 240 teléfono A-4893. A 5

SE ALQUILA EN CARMEN Y GOIcuría, Víbora, altos frescos, sala, 3 cuartos, baño, comedor, cocina, servicio, terraza, construcción moderna. $16.00. I-1718. A-5

SE ALQUILA UN ESPLENDIDO chalet situado en Patrocinio y Revolución en la Loma del Mazo Víbora, con todas clases de comodidades y a un precio de verdadera situación. Puede verse a todas horas. Informes en Oficios No. 18, Departamento núm. 308. A-5

a7 LUYANO

CONCHA Y VELAZQUEZ, BAJOS, compuesta de portal, sala, comedor, 3 cuartos, baño y cocina. Informes: Ramón G. Fernández, Infanta 47, esquina Peñalver. U-1157. A-7

SE ALQUILA EN CONCHA Y GUAsabacoa, magníficos bajos y altos compuestos cada, uno, de sala, tres habitaciones, baño y cocina, desde 12 pesos. Véalos e infórmese en la Manzana de Gómez número 240. Teléfono A-4893. A-7

a13 ALQUILERES - VARIOS

ALQUILO FINCA DE RECREO «EL Inca», a 10 minutos de Arroyo Arenas, buena casa amueblada, luz eléctrica, agua corriente. Informan teléfono F-1173.

b1 NAVES y LOCALES

SE ALQUILA BARATO UN MAGnífico local para establecimiento con frente todo de cristal en Neptuno. No. 220. Informan en la Sastrería de al lado. B-1

GANGA: SE ALQUILAN DOS MAGníficas naves, juntas o separadas, en Pozos Dulces y Desagüe. Precio: 15 pesos. Informes: De 8 y media a 12, Carlos Báez. Telf. M-3687. B-1

BODEGUITA INMEJORABLE, LUgar céntrico, Paradero Víbora. Exito seguro, surtiendo bien. Alquilo local. Vendo enseres, vidriera. Buena venta pan, Diez de Octubre 665. B-1

MAGNIFICO, (SIN COLUMNAS), ALquílase, $25.00, Infanta 8, entre San Lázaro y Jovellar. Cualquier negocio prosperará aquí. Acera sombra, portal, tranvías. Enorme tráfico. Verlo, a todas horas. B-1

TENIENTE REY NUM. 13
Se alquila el piso bajo de esta casa, propio para almacén o industria. Puede verse a todas horas. Informes: San Pedro 6. Telf. A-9619. B-1

CARLOS III, ESQ. A ESPADA
Se alquila hermosa nave, dotada de todos los adelantos y facilidades, para industria de importancia. Se escuchan proposiciones, para todo el local o parte de unos y otros. Las llaves e informes, en San Pedro número 6. Telf. A-9619. B-1

ALQUILO CERRO 634 FRENTE PAradero tranvías, gran local esquina, propio para industria o comercio por su capacidad y buen punto, muy barato. Informan en el mismo. Teléfono I-5720. B-1

ALQUILO EN LUZ Y OFICIOS, LOcal de esquina, propio para establecimiento con varias divisiones y servicio. Informan: Manzana de Gómez 240, Telf. A-4893. B-1

BODEGUEROS. SE ALQUILA LA esquina de Rodríguez y Fomento, Jesús del Monte, con local para bodega y familia, en diez pesos mensuales. Informa G. García, teléfono I-6161. B-1

SE ALQUILA UN ESPACIOSO LOcal en Neptuno y Lucena precio de situación, la llave y condiiones en Neptuno No. 245. B-1

CUBA 27, NAVE PROPIA PARA comercio o industria con alto para oficinas. Puede verse a todas horas. Informes Obispo 53, M-6917. B-1

ALQUILERES

b1 NAVES y LOCALES

EN OBISPO NUMERO 22, FRENTE a la Secretaría de Hacienda, amplio local para establecimiento, con vidrieras al frente. Precio reducido. Informan Manzana de Gómez 240 teléfono A-4893. B-1

HABANA Y MURALLA, ALQUILO esta hermosa casa, de tres plantas, muy propia para almacén o depósito con habitaciones para viviendas. Su precio de verdadera ganga. Para más informes: Manzana de Gómez número 240. Teléfono A-4893. B-1

SE ALQUILA EN LA esquina más céntrica DE LA HABANA.
Consulado 142, esquina a Neptuno un espacioso local, propio para restaurant, café, cine, u otro comercio. La llave en el mismo. Informes: Prado 90, por Animas, teléfono A-8903. B-1

¡BUSCA LOCAL PARA NEGOCIO?
LLAME AL M.6747
CON TODA SEGURIDAD ENCUENTRA EL QUE Vd. NECESITA
O VAYA A
MORRO Y GENIOS
EDIFICIO "GOMEZ"
ALLI LE INFORMARAN

CONSULADO No. 142, ESQUINA A Neptuno, se alquila un amplio y fresco salón alto, propio para oficina o bufete. Para verlo en la misma. Más informes en Prado 90, por Animas, teléfono A-8903. B 1

PRADO 11, SE ALQUILA UN HERmoso local muy propio para comercio. La llave e informes: Prado 90, por Animas, teléfono A-8904. B-1

ALQUILO AMPLIA NAVE, EN SUbirana 99, entre Desagüe y Benjumeda. Agua abundante. Precio de situación. Informes: Dr López Ibáñez, Oficios 12. Telf. M-1518. Las llaves en la Bodega de la esquina. B-1

PARA ALMACEN
De víveres u otro comercio, se alquila magnífico local, cementado, cuarto fumigar, altos vivienda, Cuba 63, entre Teniente Rey y Muralla. Informan allí. B-1

ALQUILO ESPLENDIDO LOCAL PAra oficinas, industria o comercio, en el mejor punto y más céntrico de la ciudad, esquina de Amistad y Barcelona, 10 puertas a estas calles y 350 metros superficiales. Informan F-2546. B-1

b2 APARTAMENTOS

SE ALQUILAN APARTAMENTOS baratos, cómodos, ventilados, $7.00, Balear 15, una cuadra quinta Balear, carretera San Miguel de Padrón, Luyanó. Informes la misma. A-7636. B-2

EDIFICIO «AJURIA»
Espaciosos apartamentos a $10 y $15, para Oficinas y profesionales, ventiladas, co nluz eléctrica, agua y limpieza, informes en el elevador, Habana 86, frente al parqueque.

EDIFICIO Lopez Serrano
CALLE 13 Y L. VEDADO
TEL. F-2832
Apartamentos de dos y tres cuartos dormitorios, cuarto y servicio de criados, sala, comedor, cocina y baño, incluyendo en la renta refrigerador eléctrico, gas, teléfono, storage. B-2

b3 DEPARTAMENTOS

DEPARTAMENTO INDEPENDIENte. Se alquila, con toda asistencia si lo desean, balcón a la calle, precio económico. Aguila 120, 2o piso, Reina y Estrella. B-3

MORALES, LETRA A., CASI ESQUIna a Estrella, entre Infanta y Ayesterán, departamento propio para hombre solo. Informes: Ramón G. Fernández, Infanta 47. Telf. U-1157. B-3

ALQUILO DOS DEPARTAMENTOS en Monte 74, entre Indio y San Nicolás, primer piso, grandes y muy baratos con todas las comodidades. Informan en la misma, departamento No 1 y por el teléfono I-4604, señor García. B-3

SE ALQUILAN DEPARTAMENTOS muy frescos y baratos, en la calle 17 y 4, Vedado, compuesto de sala, comedor, 2 o 3 cuartos, baño, cocina y patio. Para más informes: pregunten por el encargado, o. Prado 90, por Animas, A-8903. B-3

b4 HABITACIONES

O'REILLY 51
Se alquilan baratas, magníficas habitaciones, amuebladas, amplias, ventiladas y frescas, con abundantes baños, agua caliente y fría, a todas horas. Moralidad y buen servicio.

ALQUILO HABITACION CON LUZ, en casa familia particular a persona sola o matrimonio que trabaje fuera. Precio segundario si es formal. Neptuno 162, último piso. B-4

GRANDES HABITACIONES VISTA calle, punto céntrico muelles, comida, desayuno, ropa, persona, $25, dos $35. O-Reilly 84, altos del café entrada por Villegas. B-4

BARATAS HABITACIONES, EN CAsa decente, desde $5.00, luz, agua abundante, independencia completa. Todas las líneas de ómnibus y tranvías, por el frente, Neptuno 57. B-4

HERMOSA HABITACION, SE ALquila a matrimonio o dos personas, con toda asistencia. Es casa particular. Tiene lavabo y balcón a la calle, Neptuno número 77, primer piso, altos de «La Filosofía». Telf. M-7582. B-4

SE ALQUILA, ZANJA 24, UN LOCAL propio para establecimiento, en 15 pesos. Informes, en la Barbería. B-4

SE ALQUILA, A PROFESIONAL O caballero solo, honorable y de estricta moralidad, un hermoso departamento, en Malecón número 27, altos. Informa: Sra. Vda. de Rodríguez. B-4

EN SUAREZ 43, ALTOS, ENTRE Gloria y Apodaca, alquilo habitación a una o dos personas, estricta moralidad, casa moderna.

ALQUILERES

b4 HABITACIONES

GALIANO 103, ENTRE SAN JOSE y Barcelona: Habitaciones espléndidas desde $25 para uno; dos, $37. Lavabos, baños intercalados, agua caliente abundante, excelente comida, limpieza, luz, teléfono. Sólo moral absoluta. Teléfono M-7380. B-4

HABITACIONES DESDE $4.00
SE ALQUILAN EN AGUACATE 124 entre Teniente Rey y Muralla, para hombres solos. Casa tranquila y de moralidad. Para más informes en los bajos. B-4

PRADO NUMERO 99, FRENTE al Capitolio, habitaciones modernas y ventiladas, con baño privado, completo y closet. Gran confort y limpieza y excelente comida. Ideal para matrimonios. Estricta moralidad. Se exigen referencias. B-4

b6 HOTELES

HOTEL TORREGROSA
Compostela 65 esquina a Obrapía
Se ofrece hospedaje económico espléndidas habitaciones con baño privado, agua caliente, buena comida y elevador. B-6

HOTEL ALCAZAR
Cárdenas 81. Teléfono A-2167. Las personas que gusten vivir permanente en Hoteles, encontrarán en el «Alcázar» todo lo que deseen: Buena comida, amplias y ventiladas habitaciones, con baño, ducha y servicios privados, confort, elevador, agua fría y caliente. Una persona, desde $30.00. Dos personas desde $50.00. B-6

HOTEL SAN LUIS
BELASCOAIN 5
Si desea pasar un verano delicioso y económico, visite este hotel y separe un apartamento. Los hay de todos precios y gusto. Cocina española y criolla.
GARAGE PROPIO B-6

HOTEL SANTANA. VENTILAdas habitaciones, vista a la calle con baño privado y todo servicio y comida a precios módicos para familias estables. Visítenos antes de aluilar. Campanario y Concordia. B-6

b7 CASAS de COMIDAS

SE SIRVE COMIDA A DOMICILIO, platos exquisitos para uno, 30 centavos, dos, 50; tres, 80. A los marchantes se les da premios si quieren viajar gratis en tranvía. Compre su comida en Obrapía 65, segundo piso, derecha. B-7

SE SOLICITAN

sa Solicitud de Alquileres

DESEO UN CUARTO GRANDE, PROpio para guardar muebles, en el Vedado. Casa particular. Llamar, de 3 a 5. Florindo. M-1892 y A-4116. S-13

b9 Agencias de Colocaciones

COLOCACIONES PARA HOMBRES Y mujeres, con familias cubanas y americanas. Se necesita matrimonio; él, chofer, criado; ella, cocinera, lavar, $40.00. Agencia Beers, O-Reilly 9 y medio, Havana. A-3070. B-9

s1 CRIADAS y CRIADOS

SE SOLICITA UNA SIRVIENTA, prefiriendo que esté acostumbrada a tratar enfermo. Se exigen referencias. Horas de presentarse de 9 a 11 a.m. Oficina de almacenes «Bellita», Neptuno esquina a Amistad, último piso. S-1

SE SOLICITA CRIADA BLANCA, conocedora de su obligación, que ayude en la cocina, le gusten los niños y duerma en la colocación. Buen sueldo. Presentarse, desde las 9, Villegas número 51, altos. S-1

SE SOLICITA UNA CRIADA, QUE tenga referencias y sepa servir la mesa a la rusa. Calle 21 número 234, entre F. y G., altos. S-1

SANTOS SUAREZ Y SERRANO, JUNto a la Botica, se solicita sirvienta blanca, para todos los quehaceres de casa pequeña. No duerme en la colocación. S-1

COCINERAS - COCINEROS

SE SOLICITA UNA COCINERA Y para la limpieza corta familia, sueldo $10.00. H No. 225, entre 23 y 25, Vedado. S-2

SE SOLICITA UNA BUENA COCINEra, que duerma en la colocación y traiga referencias. Calle Tercera, entre 8 y 10, Vedado. S-2

SE SOLICITA UNA COCINERA Y repostera, con referencias, en D., entre Línea y 11, frente Iglesia. Buen sueldo, pero tiene que ser buena. S-2

COCINERA, QUE SEPA SU OBLIGAción, para corta familia y ayudar a la limpieza, que duerma en la colocación y sepa disponer y comprar y que tenga referencias, en la Calle D-Strampes, entre Santa Catalina y Milagros, Víbora, tranvías de Santos Suárez. S-2

SOLICITO PENINSULAR MEDIAna edad cocinar, limpiar casa chica, corta familia, sueldo ocho pesos. Concepción 7, altos, Cerro frente al Parque Tulipán. S-2

SE SOLICITA UNA COCINERA EN Luis Estévez 3, entre 10 de Octubre y Párraga, Víbora. S-2

COCINERA PENINSULAR QUE SEpa su oficio, ayude limpieza corta familia, duerma colocación. Si no sabe cocinar inútil presentarse. Sueldo doce pesos. Calle I No. 191, Vedado. S-2

SE SOLICITA UNA COCINERA JOven, blanca, que sepa su obligación y duerma en el acomodo. Sueldo: 12 pesos. Calle B. número 225, esquina a 25, Vedado. S-2

s13 SOCIOS

¡¡GRAN NEGOCIO!! SE SOLICITA un socio con $500 para poner un negocio en la Habana que dejará $30 diarios. Impondrán Pogoloti No. 510 de 7 a 2 de la tarde. S-13

s14 VARIOS

ENFERMOS DEL ESTOMAGO
Hígado, Vesícula Biliar, Ulcera Gástrica o Duodenal, Colitis o Intestinos. Probad con un frasco del maravilloso patente, en polvo, «BISMAGEN» y bendeciréis la hora en que decidisteis tomarlo. S-14

M.E.C.D. 2016

SE SOLICITAN

VARIOS

14

SE SOLICITA UNA PROFESORA para preparar dos niños para ingreso y primer año, se exigen referencias sobre moralidad e instrucción. Teléfono FO-2486. S-14

SOLICITO MATRIMONIO, PARA ENcargado de casa de familia, con garantía de 250 pesos. Doy sueldo y habitación, Oficios 84, altos, departamento 201, de 9 a 1. S-14

PARA OCUPACION HONORABLE solicitamos hombres en ciudades y pueblos. Nuevos negocios. Mucho porvenir. No se exige fianza. Ninguna venta personalmente. Utilidad sobre $100.00 mensuales. Pida detalles gratis. Universal, Box, 3 Station I New York. S-14

SE OFRECEN

s1 CRIADAS y CRIADOS

SE DESEA COLOCAR UNA JOVEN española para criada de mano, comedor, o cuartos, sabe bien su obligación y tiene buenas referencias. Teléfono F-2567 13 No. 99, Vedado. O-1

SE DESEA COLOCAR UNA JOVEN española para criada de mano o manejadora, sabe servir la mesa, no le importa lavar ropa fina. Tiene referencias. Informan XO-1245. O-1

JAPONES DESEA COLOCARSE DE criado de mano, particular o finca, tiene buena recomendación. Teléfono A-3961. O-1

SE DESEA COLOCAR UNA JOVEN española de criada de mano o para habitaciones, sirve a la rusa y lava y plancha. Tiene muy buenas referencias. Teléfono M-4513. O-1

SE OFRECE UNA JOVEN CUBANA, para criada de mano, manejadora o limpieza de casa. Para más informes: Picota número 73. Telf. M-2889. Sin pretensiones de ninguna clase. O-1

DESEAN COLOCARSE DOS ESPAñolas en casa seria una para cuartos y coser la otra para criada de mano y algo de cocina. Tiene buenas referencias. Informan en F-5058. O-1

SE DESEA COLOCAR UNA ESPAñola de mediana edad para criada de mano, sabe cumplir con su obligación, tiene muy buenas referencias. Telf. F-5553. O-1

DESEA COLOCARSE UN BUEN criado de manos, sin pretensiones. Entiende de jardín y de limpieza de máquinas. Informan en Prado 111, teléfono A-1544. O-1

DESEA COLOCARSE UNA SEÑOra para los quehaceres de una casa o para acompañar a una señora. Informan en el teléfono M-9907. O-1

SE COLOCA UNA MUCHACHA ESpañola para criada de comedor o cuartos, sabe coser y va a los Repartos, tiene buenas referencias, teléfono FO-2710. O-1

SE DESEA COLOCAR UNA JOVEN española, de criada de mano, de cuartos o de comedor. Tiene buenas referencias. Informan: Telf. M-2313. O-1

SE OFRECE SEÑORA JOVEN, ESpañola, para cuartos o matrimonio. Sabe trabajar y tiene quien la garantice. Informan: Telf. M-4593. O-1

SE DESEA COLOCAR UN CRIADO español, sin pretensiones, en casa particular o de comedor, sirve a la rusa y plancha ropa de caballero. Tiene inmejorables referencias de familias conocidas. Telf. M-3339. O-1

SE DESEA COLOCAR UNA MUCHAcha de criada de mano o cuartos, que ha estado en casas serias. Tiene buenas referencias. Telf. A-2004. O-1

SE DESEA COLOCAR UNA MUCHAcha de 35 años, del país, mestiza, para criada de mano o para habitaciones. Tiene buenas referencias. Informan: 18 número 29, entre 15 y 17, Vedado. No menos de $12.00 o $15.00. O-1

PRIMER CRIADO ALEMAN DESEA colocarse en casa particular, tiene buenas referencias. Paul, M-3652 de 10--y tarde 4-5. O-1

SE DESEA COLOCAR UNA MUCHAcha española, para cuartos y coser o para criada de mano. Tiene referencias. Telf. F-3014. O-1

SE DESEA COLOCAR UNA ESPAÑOla, para cuartos o comedor. Tiene buenas referencias. Telf. F-2375. O-1

SE DESEA COLOCAR UN JOVEN español, para criado de mano, sirve la mesa y sabe algo de jardín. Tiene muy buenas recomendaciones de las familias donde ha trabajado. Informes: Telf. I-1091, Real número 47, Puentes Grandes. O-1

SE DESEA COLOCAR UNA JOVEN española, de criada de mano o cuartos, sabe servir a la rusa y cumple con su obligación. Tiene referencias y desea casa seria. Calle 11 número 45-A., entre 10 y 12. Telf. F-6169. O-1

SE DESEA COLOCAR UN JOVEN español, para criado, en casa particular, práctico en el servicio de comedor a la rus ay limpieza. Tiene referencias de buenas casas de familia. José, Amistad 120. A-0515. O-1

s2 COCINERAS y COCINEROS

SE OFRECE UNA BUENA COCINEra española, cocina española, criolla, sabe de repostería, tiene buenas referencias, no hace limpieza. Teléfono A-3832. O-2

SE OFRECE PENINSULAR MEdiana edad, solo cocina, hace postres, sabe criolla, española y francesa, dormir fuera, es limpia, sueldo 20 pesos, tiene referencias. U-6680. O-2

COCINERO REPOSTERO ASIATICO desea colocarse en casa particular sabe muy bien cocinar a la criolla y española, tiene buenas referencias. Informan teléfono M-4832, por Andrés. O-2

UN COCINERO ASIATICO SE DEsea colocar en casa particular o comercio, que cocina española y criollo y repostero, con buenas referencias. Informan teléfono M-4403. O-2

SE OFRECEN

s2 COCINERAS y COCINEROS

SE DESEA COLOCAR UNA JOVEN, para cocinar y limpiar, para corta familia. Informes: Telf. U-7037. O-2

SE DESEA COLOCAR UNA SEÑOra para cocinar, no duerme en la colocación. Informan calle 21, Edificio Tabel, apartamento 15, entre C y D, Vedado. O-2

DESEA COLOCARSE UNA MUCHAcha española de cocinera y limpiar, no tiene novio. Galiano No. 7 A, teléfono A-0331. O-2

SE DESEA COLOCAR UNA JOVEN, del campo, para cocinar, entiende algo de repostería. Ha de ser casa de moralidad y duerme en la colocación. Informan: San Rafael 112, altos. O-2

SE OFRECE BUEN COCINERO ESpañol cocina criolla, española francesa, repostería y pastelería, agradable sazón, es hombre solo, sale a los repartos. Obrapía 99, altos, A-9189. O-2

SE DESEA COLOCAR UNA JOVEN española, de cocinera, lleva tiempo en el país, no duerme en la colocación y no tiene pretensiones y en la misma, un chofer, Calzada esquina I. Telf. F-6051. O-2

SE DESEA COLOCAR UNA ESPAÑOla, de mediana edad, sabe cocinar bien y cumple con su obligación. En la misma, una joven para criada de mano, sabe cumplir con su obligación y si lo desean, puede ayudar a la cocina. Maloja 53. O-2

SE DESEA COLOCAR UNA MUCHAcha española, para cocinar y limpiar, en casa de corta familia o para cocinar, solamente. Tiene magníficas referencias. Dirección: San Ignacio número 70, Taller de Mecánica. O-2

GRAN COCINERO, FINO, ASIATIco, desea colocarse en casa particular, muy práctico criolla, española y francesa, hace dulces variados, es limpio y formal. Tiene muy buenas referencias .Telf. M-4751. O-2

SE DESEA COLOCAR UNA JOVEN española, de cocinera, entiende algo de repostería. Tiene buenas referencias y duerme en la colocación. Telf. A-2603, Habana 56. O-2

SE OFRECE UNA BUENA COCINEra española, cocina criolla y española. Sabe de repostería y tiene buenas referencias. Informan: A-3832. O-2

A COLORED WOMEN WANTED POSsition as good cook, reference wand american ar cuban. That see inglish. O-2

BUEN MAESTRO, COCINERO Y REpostero, joven chino, cocina toda clase de comidas, criolla y española; muy buena sazón y hace pan americano. Tiene recomendaciones. Informan: Dragones número 49. Preguntar por Juan. Telf. M-4859. Se desea colocar en casa particular. O-2

SE DESEA COLOCAR UNA ESPAÑOla, para cocinar y ayudar a la limpieza. Cocina criolla y española y sabe de repostería. Telf. F-1683. O-2

SEÑORA SOLA DE MEDIANA edad, se ofrece para cocinera, sabe coser o manejar niño, va al campo y extranjero, no tiene inconveniente en cuidar enfermos. Buenas referencias. Fotografía Prado 107, está de 8 hasta 8 de la noche. O-2

s3 MANEJADORAS

DESEA COLOCARSE DE MANEJAdora y entiende algo de cocina, o de criada de mano, y dormir fuera. Teléfono A-1872. O-3

SE DESEA COLOCAR JOVEN ESpañola, para manejadora o sirvienta. Es persona fina y formal. Informan: Espadero 75, Víbora. I-7786. O-3

s6 COSTURERAS y MODISTAS

SE DESEA COLOCAR UNA SEÑORA española, sabe cortar y coser bien. Trabaja de todo y duerme fuera. Informan: Telf. A-8888. O-6

s9 JARDINEROS

JARDINERO JAPONES. DESEA COlocarse jardinero particular o finca, tiene buenas recomendaciones También tiene mucha experiencia, es agricultor. Telf. A-3961. O-9

JARDINERO JAPONES, DESEA COlicarse en casa particular o finca, sabe agricultura, tiene referencias. Telf. FO-9387. O-9

s10 OFICINISTAS

CORRESPONSAL, TAQUIGRAFO INglés-español, vendedor, viajante, ha dirigido negocios, joven competente, inmejorables referencias, experiencia comercial, solicita empleo Habana o interior. Diríjase, Lealtad 19, bajos, Habana.

COMPRAS

1 CASAS

COMPRO EN SANTOS SUAREZ CAsa de tres o más habitaciones, radio comprendido entre General Lee, Santa Catalina y Mayía Rodríguez y Estrampes. Lluria, Metropolitana 215. C-1

COMPRO UNA CASA MODERNA con Garage, cuatro cuartos de familia .Vedado o Reparto Kohly. Directo sin intermediarios, en primera Hipoteca doy $2,500. Francisco Fernández. Monte 13. C-1

6 AUTOMOVILES

COMPRO FORD O CHEVROLET, BArato, buen funcionamiento y gomas. Detalle menos importante: la carrocería, Hospital número 3, bajos, entre Concordia y Neptuno, Sr. Martínez. C-6

9 MUEBLES y PRENDAS

A-9560 COMPRO MUEBLES, MAQUInas de escribir, burós, archivos metálicos, prendas, objetos de arte, baúles, maletas, radios, pianos, pianolas ropa de hombre, todo. Llame a A-9560. C-9

COMPRAS

9 MUEBLES y PRENDAS

COMPRAMOS MUEBLES, LOS PAGAmos bien. Negocio rápido. Visite «La Colonial», San Rafael 152, esquina a Marqués González. C-9

A-9311 COMPRO TODA CLASE MUEbles, juegos cuarto, sala, comedor, escaparates viejos, piezas sueltas, muebles oficina, casas enteras, Compro todo. C-9

ORO, PLATA Y PLATINO

Se compra a los mejores precios. «La Nacional», Villegas No. 93, entre Teniente Rey y Amargura. C-9

URGE VENTA: JUEGO SALA, ESTIlo Imperio; otro, moderno; juego cuarto, tres cuerpos, moderno; idem., dos cuerpos, moderno; juego comedor, juego cuarto, tres cuerpos, Concepción de la Valla número 6. C-9

A-9003: COMPRO MUEBLES EN GEneral, objetos Arte, muebles oficina, enseres establecimiento, porcelanas, lámparas, máquinas coser, escribir, baúles, maletas, camas, ropa caballero. A-9003, Salud 15-A. C-9

PUPITRES, COMPRO MAQUINAS

escribir, sumar, calcular, mimeógrafos, archivos, cajas para documentos, sillas giratorias, burós, libreros Kardex, tarjeteros, satélites, armarios de acero. Progreso 3, esquina Aguacate, M-8638. V-10

A-6827: BAULES Y MALETAS

Surtido completo, vea nuestros precios rebajados durante este mes. Visite esta casa y se convencerá. Gloria esquina a Indio. García, Arango y Compañía. A-6827. C-9

U-4800: ¡EL RAS!... COMPRAMOS muebles, modernos y antiguos: porcelanas, bronces, oro, plata, vajillas, jarrones, lámparas, pianos, radios, máquinas escribir, coser, archivos, baúles. ¡El Ras!... Zanja y Lealtad. C-9

A-6827: COMPRAMOS Y EMPEÑAMOS

Muebles, Joyas, Ropas y Objetos de arte.

LIQUIDAMOS

Muebles finos y corrientes con facilidades de pago. Vea nuestros precios.

DINERO

Todas cantidades al tipo más bajo. Reserva absoluta.

GLORIA ESQUINA A INDIO

A-9540: COMPRO MUEBLES

Máquinas de coser, escribir y sumar, radios de todas marcas, juegos de cuarto, sala, comedor y toda clase de piezas sueltas. Pago mejor que nadie, **El Modelo**, Monte 402. A-9540. C-9

M-7385: COMPRO MUEBLES DE todas clases: Máquinas de coser, de escribir, neveras, radios, etc. También vendo a precios reducidos. No compre o venda, sin visitarme, Salud número 23, «La Casa Carola». C-9

A-4775: COMPRO

No venda sus objetos de Arte, plata y muebles finos, sin avisar antes al Telf. A-4775. Pagamos mejor que nadie, «Los Tres Hermanos», Consulado 94 y 96.

COMPRAMOS

Muebles,máquinas de coser y escribir y toda clase de objetos usados, lo pago más que nadie.

Suárez No. 58, teléfono M-6377

16 OBJETOS VARIOS

COMPRAMOS VIDRIERAS, CONTAdoras, Molinos, mesas, sillas, armatostes, mostradores, espejos, establecimientos completos, enseres comercio en cualquier cantidad y lugar. Habana 116,1|2 entre Amargura y Teniente Rey. C-15

ROPA

Compro toda clase de ropa: Caballero, señora y niños; sombreros, zapatos, ropa cama y objetos de valor. Reparamos toda clase ropa de caballero Rayo número 38 entre Salud y Dragones. C-15

CAMBIOS

3 FINCAS RUSTICAS

CAMBIO UNA RESIDENCIA MOderna de dos plantas en la calle 23, Vedado, por una finca de no menos de seis caballerías situada a sesenta kilómetros o menos de la Habana. Trato directo. FO-1963. CC-3

ARRENDAMIENTOS

3 FINCAS RUSTICAS

TREINTA PESOS ARRIENDO FINquita preparada para todo, entre Lisa y Arroyo Arenas. FO-2503.

DESEO TOMAR EN ARRENDAmiento finca recreo con casa vivienda, media caballería próxima carretera Central entre Arroyo Arenas y Bauta. Preguntar por López, teléfonos A-2766 y A-8076, de 9 a 11 a. m., (o bien escriba: Apartado 726). AA-3

VENTAS

1 CASAS

CASAS

Alturas del Río Almendares. Vendo magníficas casas, de una y dos plantas, solares chicos y grandes, desde dos pesos, por vara.

G. C. GALLAHAN

Empedrado 30-C. Telfs. A-4242 y FO-1288. V-1

CALLE D, CERCA DE 23, SE VENDE casa moderna, dos plantas independientes, techos monolíticos, baño intercalado, garage; facilidades de pago. Guillermo del Monte, Habana 84, A-2474. V-1

VENTAS

CASAS

VEDADO. CALLE 17, VENDO CASA moderna, 1 planta, 4 cuartos, 2 baños intercalados, monolítica, garage, 683 metros terreno. Baratísima por cuestiones de familia, Guillermo del monte, Habana 84, A-2474. V-1

GANGA: CASA 2 PLANTAS, $8,000.00, situada a 2 cuadras de Prado, casa moderna, 6.75 por 23, sala, saleta, 3 cuartos, baño, un cuarto criados, comedor, cada planta, Quintana, Chacón 23. A-7733. V-1

VEDADO, GANGA: CASA CON JARdín, portal, sala, 4 cuartos, comedor, baño intercalado, cocina y servicio criados, patio y traspatio, con frutales, $6,500.00, Quintana, Chacón 23. A-7733. V-1

VENDO CASA DE MAMPOSTERIA 2 accesorias de madera, más dos cuartos independientes, en la Víbora, Arroyo Apolo, a una cuadra la Calzada, en $700, dueño Monte 311, Casa Vila. V-1

VEDADO. EN UNA DE SUS MEjores calles, vendo casa moderna monolítica, pisos mármol, capilla, garage, 2 máquinas, terreno cementado, 700 metros. Guillermo Delmonte, Habana 84, A-2474. V-1

YA EMPIEZA LA PROSPERIDAD

VEDADO: COLOSAL RESIDENCIA, de lujo, por menos de la mitad. Otra, una planta, $25,000.000. Otra, $18,500.00. Otra, $12,500.00, con 700 metros. Gerardo Mauriz. M-7586, Metropolitana 538.

VEDADO: MODERNA, 2 PLANTAS independientes, $6,500.00, media cuadra de 23, brisa. Otra, chalet de esquina, 600 metros, nueva, $6,500.00. Otra, $8,500.00. Gerardo Mauriz. M-7586, Metropolitana 538.

ALTURAS DE ALMENDARES: 5 HAbitaciones, 2 baños, garage, techos monolítocos, 9,000.00. Otra, mucho terreno, $8,500.00. Otra, $6.500.00, espléndida, Gerardo Mauriz. M-7586, Metropolitana 538.

PROIMA BELASCOAIN, MODERNA, 2 plantas. Renta $35.00, $4,750.00. Otra, moderna, $3,400.00. Otra, esquina, $14,000.00. Gerardo Mauriz, M-7586, Metropolitana 538.

NEPTUNO: COMERCIO, REGIA PROpiedad, buena renta, colosal negocio, Prado, cuatro plantas, $45.000.00. Obispo, 2 plantas y media, $16,500.00. Gerardo Mauriz. M-7586, Metropolitana 538.

ALMENDARES: RESIDENCIA DE dos plantas. Costó: $25,000.00. Hoy: $8,500.00. Tiene $4,000.00 hipoteca. Otra, Calle 14, esquina tranvías, chalet, garage, $4,500.00. Otra, $3,800.00. Gerardo Mauriz. M-7586, Metropolitana 538.

VENDO UNA CASA, CALLE ENAmorados 22, entre San Indalecio y San Benigno. Fué construída para vivirla su dueño, portal, sala, comedor, 2 cuartos, cocina, baño, terraza, entrada de automóvil, flores y frutales. Mide: 9.5 frente, 33 fondo. Informes: Monte 113, Lucas Selgas. V-1

2 SOLARES

ORO

Compramos prendas de todas clases, de oro, platino, plata o enchape. Monedas de oro y plata de cualquier nación.

CARBALLAL, HERMANOS

SAN RAFAEL 138, entre Belascoaín y Gervasio, T. U-5744. Pagamos más que nadie. V-2

GANGA: ALTURAS ALMENDARES: Vendo terreno, a precio de remate, Avenida de La Paz, acera brisa, 40 por 53. Dueño: Chacón 23, Barreiro. A-7733. V-2

VEDADO. MAGNIFICA CASA, 5 dormitorios y dos baños faamilia, tres dormitorios y dos baños servicio, garage, lavandería. Todas las comodidades modernas. Alquiler: $65.00 calle D entre 11 y 13. Véala de 9 a 12 y de 4 a 5 teléfono FO-7327. V-2

GANGA, SE VENDEN 2 SOLARES 1020 varas, Reparto Columbia. Se dan baratos. Trato directo. M-1372, Aguacate 7, altos, de 9 a 12 a.m. V-2

SE VENDE UNA PARCELA DE

terreno que mide 6 metros frente por 14.05 metros de fondo, en el corazón de la Habana, a una cuadra de San Rafael y 2 cuadras de Galiano, situada en Manrique y San José. Para más informes en zanja No. 143. V-2

3 FINCAS RUSTICAS

VENDO VARIAS FINCAS RUSTIcas, todas bien situadas en carretera, y próóximo a la Habana, de una hasta 4 caballerías, tengo una de tres caballerías, con miles de frutales, 600 palmas criollas, buena casa, pozo fértil, bien cercada, llana, completamente, la doy muy barata, si quiere adquirir una buena finca no pierda tiempo y véame en Monte 311, Casa Vila. Trato directo con el comprador. V-3

4 ESTABLECIMIENTOS

MUCHAS BODEGAS A $300

Con facilidad pago; solas, sin deudas; patente pagada. No pierda tiempo buscando. No se deje engañar. Véame. Escoja la suya. Informes: Suárez, Belascoaín y Figuras, Café. V-4

VENDO LECHERIA SIN DEUDAS, todo nuevo, $17 diarios, venta $600 facilidad pago, nada mejor para sacarse buen sueldo, persona trabajadora, a prueba. Cuenya, Monte y Someruelos. Café. V-4

SE VENDE

Un Salón de Helados, con Fuente de Soda, situado en lo mejor de la ciudad. Informan en Malecón número 28, primer piso, J. A. Ramos. V-4

BODEGA-CANTINA $700-00

Sola en esquina, bien surtida, sin deudas. Lechería, $500.00, moderna cerca Parque Central, café cantina, $1,800.00. Facilidades pagos. Informes: Alvarez, San José y Belascoaín café. V-4

VENTAS

ESTABLECIMIENTOS

VENDO, COMPRO CAFES, BARRAS, BODEGAS, LECHERIAS

Y toda otra clase de establecimientos y propiedades, desde 200 pesos contado, sin deudas. No pierda tiempo buscando; tengo el negocio que usted necesita. Veinte años de experiencia y buena conducta me garantizan. Informes: Suárez, Belascoaín y Figuras, Café. V-4

LECHERIA QUE VENDE $60.00

Diarios econsume 23 libras café y 130 litros leche, situada barrio y calle comerciales. Alquiler $22. Contrato 5. Vendo cuarta parte precio. Informes: Lealtad 228 esquina Carmen, de 11 a 1. V-4

6 AUTOMOVILES

DODGE DEL 30, 8 CILINDROS,

Sedan. Casi nuevo. Usado por particular. Garantizado por la Agencia. Telf. M-2714. V-6

PONTIAC MODELO 1934. ABSOLUtamente nuevo en el muelle sin pagar derechos. Se vende 400 pesos más barato que el precio del mercado. Información: Evelio Giquel, A-3530. V-6

VENDO DODGE DEL 29, CERRADO, cuatro puertas, tipo chico. Está completamente nuevo. Se da barato. Informan: Ayesterán 51, entre La Rosa y Tulipán. V-6

LIQUIDAMOS PIEZAS DE FORD «A» y «AA». Vendemos a precio reducido respuestos para Ford «A» y «AA» Fordson y Lincoln, completamente nuevas. Enviamos pedidos al interior por eqpreso. Latour, Zanja y Lucena. U-5942. V-6

GUAGUAS FORD Y CHEVROLET, de 1930 al 31, completas, con carrocería, desde 200 a 300 pesos, con facilidades de pago, Agencia Ford de Marianao, Real y Avenida de Columbia. V-6

7 MAQUINARIAS

VENDO EN $50-00 UNA SIERRA sinfín nueva. Empedrado 44. V-7

MAQUINARIAS. FABRICANTE DE calzado, liquidación-máquinas, asentar, lijar, guitarra, auxiliar, rollete, hendidos, afinadora e infinidad de máquinas, puede adquirirla baratísima. Hotel de Ventas, 10 de Octubre 96. Habana. V-7

9 MUEBLES y PRENDAS

REGIOS, BELLISIMOS MUEBLES de caoba, juego de sala tallado a mano, juego de cuarto soberbio y magnífico juego de comedor renacimiento español, se vende todo. Cerro 430 antiguo. V-9

MAQUINA SINGER OVILLO CENtral, $18; juego sala, $20; baúl escaparate, $10; buró de máquina, $14; librero de caoba tallado a mano, estilo español, $35. Prado 31, bajos. V-9

VEND OJUEGO DE COMEDOR, DOCE piezas, lámparas, una francesa livin room, sombrerera, buró plano caoba, vitrola ortofónica, ponchera, dos baúles. J. Número 4, apartamento 3, Vedado. V-9

..MUEBLES DE LUJO ESPECIALmente enchapados y fabricación rápida a gusto del cliente, muy baratos al contado, y con ventajosas facilidades de pago. Tenemos comprador para sus muebles, en cambio por los nuestros, así como Radios (estamos recibiendo de las mejores fábricas de E.U.) y liquidamos a como quiera todas las existencias para hacer sitio a los novísimos modelos que estamos fabricando, tanto en muebles como en gabinetes de Radio. La Casa Ruisánchez, Angeles No. 13, esquina a Estrella((del 25 al 31) telf. A-2024. V-9

FAMILIA PARTICULAR, VENDE elegante juego cuarto, último modelo, con butacón, $95.00; comedor, Arte moderno, living room, 6 piezas; radio de Capilla, Salud 54, bajos, entre Escobar y Lealtad. V-9

FAMILIA, VENDE LUJOSO JUEGO cuarto, último modelo, tres cuerpos. Costó $400.00, en $95.00; regio comedor, Renacimiento; sala, moderno, $28.00; lámparas finas, $10.00, Concordia 127, entre Gervasio y Belascoaín. V-9

REFRIGERADOR ELECTRICO DE dos puertas, todo de porcelana, moderno, está como nuevo y se vende barato. Calle 10 No. 185, entre 19 y 21, Vedado. V-9

POR EMBARCAR VENDO MEJOR oferta una pianola marca autopiano perfectas condiciones, barniz muñeca, teclado blanco sin comején, con rollero y ciento sesenta rollos, un radio de paquete onda corta y larga último modelo 1935, un escritorio señora con librero, una cama hierro camera, un gobelino al óleo 50x76, cinco cuadros óleo paisajes 28x42, una máquina Singer ovillo central, una consola y espejo, cuatro mesitas teléfono, un reclinatorio caoba con silla. Véalos de dos a cinco en San Lázaro 118, bajos, entre Aguila y Crespo. V-9

VENDO FRIGIDAIRE $170.00 PORCElana, 5 pies, garantía vigente, costó $450. Calle D número 137, esquina 15, Vedado. F-3177. V-9

1 JUEGO CUARTO MODERNO 2 cuerpos, cinco piezas, $23.00, 1 juego 3 cuerpos, 30.00. Romay No. 71, entre San Felipe y Vigía. V-9

FAMILIA, VENDE MAGNIFICO JUEgo cuarto moderno, sala de lujo, recibidor, comedor, lindísimo reloj Renacimiento, finísimas cortinas chinas. Urge venta, San Miguel 97, bajos, entre Lealtad y Campanario. V-9

MUEBLES OFICINA

Compro, empeño y vendo: Burós, máquinas escribir, sumar, calcular, coser, mimeógrafos, equipos y joyas en general. Llame y vea, Monserrate 39 y Parque Zayas. Telf. A-8054. V-9

VENTAS

9 MUEBLES y PRENDAS

URGENTE. UN JUEGO RECIBIDOR caoba y cuero seis piezas, $32.00; precioso juego sala tapizado, echo piezas, $22.00; dos sillas jardineras rústicas, para portal, jardín, 12.00. San Lázaro 234, Campanario y Manrique, 4 a 6 p.m. No mueblistas. V-9

MUEBLES JUEGO DE CUARTO MOderno acabado de construir y un escaparate suelto, todo muy barato. 13 entre Dolores y Concepción Lawton J. Maradona, Pasaje Iberia. V-9

CASA ARECHAGA, SI USTED NEcesita muebles, visite los talleres de «El Siglo», donde encontrará preciosidades, por poco dinero. Compre directamente y comprará lo mejor. Manrique 189, Ebanistería.

«LA CASA MOSQUERA»

Vende juegos de cuartos, comedor, sala, recibidor y despacho. Especialidad en juegos de comedor, estilo Renacimiento Español. Liquida gran cantidad de lámparas de bronce puro estilo, importada procedencia europea. **Quiere usted vender sus muebles u objetos de Arte?** Avísenos. También cambiamos y reformamos. Visítenos y convénzase, San Rafael 129 y 131. U-5437. V-9

MUEBLES EN GANGA

Juegos cuartos, $30.00; sala, $15.00; comedor, $30.00; eescaparates, $7.00; con lunas, $12.00, mesas correderas, $4.00; aparadores, $5.00; seis sillas y 2 sillones, $10.00; máquinas coser, Compramos y cambiamos muebles.

LA PRINCESA, SAN RAFAEL 107 V-9

DE OCASION

Objetos de Arte. Gran liquidación: Porcelanas, bronces, marfil, plata, lámparas, radios, neveras, Frigidaire, relojes de pie, juegos cuarto, comedor, sala, recibidor, mesas de mármol, juego de cubiertos y otros objetos, «Los Tres Hermanos», Consulado 94. A-4775. V-9

POR CIERRE DE MUEBLERIA LIquido juegos de cuarto, comedor y sala arte moderno y renacimiento, lámparas y cuadros, Zanja 67 B entre Escobar y Gervasio. V-9

10 UTILES de OFICINAS

MUEBLES PARA OFICINAS, VEN

demos, Compramos: Máquinas de escribir, sumar, calcular, mimeógrafos, satélites, archivos, burós Kardex, libreros, cajas seguridad, Compostela 43, entre O-Reilly y Progreso, frente National City Bank M-8638. V-10

MAGNIFICA OFICINA

De caoba y cedro con reja cristales y mampara, buró cristales y silla, escaparate metálico, caja hierro; 2 mesas altas. Banqueta y buró vendo barato. Cuba 63, entre Teniente Rey y Muralla. V-10

BOLSA DE MUEBLES

De Oficinas. Compramos. Vendemos. Propietarios de la Fábrica «Nóbregas». Procedentes de remates: Archivos, Máquinas: Escribir, Sumar y Calcular. Cajas Caudales y Documentos. Libreros, Bufetes, Butacas, Mimeógrafos, Adresógrafos. Todo de Oficina. Liquidamos muebles de acero, Compostela 55, frente a «Estrella de Italia». A-7744.

13 RADIOS

RADIO CATEDRAL ACABADO DE comprar, Modelo 1934, bocina dinámica de seis pulgadas, control de volumen. Precio $23.00. Véalo en Neptuno 162, último piso. V-13

VENDO RADIO ELECTROLA, CASI nueva, costó $475, la cedo por $85, solamente. Véala y se convencerá de que es una verdadera ganga. No pierda la oportunidad de hacerse de este magnífico receptor. Calle 6 No. 197, bajos, Vedado. V-12

$3.00 UN RADIO $3.00

Obtenga un radio de gran selectividad para su hogar o establecimiento, mediante la compra de Un Carn y venta de los tickets, de uno a 35 centavos. Visite al Sr. J. M. Gómez, calle D entre 14 y 16, (bajos), casi esquina al Parque Japonés o llámelo por su teléfono FO-2983y le dará todos los informes que usted solicite. Tengo siempre existencia de Radios para hacer entrega en el acto. V-13

GANGA: RADIO RCA, PRECIOSISImo gabinete, lindas voces, completamente nuevo. Regalo: $45.00. Otro, RCA, siete bombillos, 20.00. Apodaca 46, bajos, casi esquina Suárez. M-3742. V-12

VENGA Y OIGA EL MODERNO MIlagro del radio, fabricado por Grunow, creador del Majestic, a pagar $5.00 mensuales, en adelante. Onda corta y larga. Si no puede venir de día, venga por la noche y oirá a Europa. Pida una demostración: U-4205, San Miguel 129, altos, entre Gervasio y Escobar. V-12

RADIOS, CON GARANTIA ABSOLUta, desde $19 80. Para automóvil y de corriente contínua, fincas o yachts. Facilidades pagos. «La Predilecta», San Rafael 171 o Neptuno 76. M-1729 y U-1729. V-12

VENDO RADIOS DE TODAS MARcas y ondas, nuevos y usados. Precios reducidísimos y grandes facilidades de pagos. A solicitud, llevo catálogo a domicilio. M-1542. Neptuno 146, 1er. piso, entrada por Escobar. V-12

14 LIBROS e IMPRESOS

LIBROS: SE VENDE UNA COLECción completa de la Jurisprudencia antigua y de la «Jurisprudencia al Día», encuadernada y varias obras de Derecho. Informan: Telf. F-3289. V-13

VENTAS

LIBROS E IMPRESOS

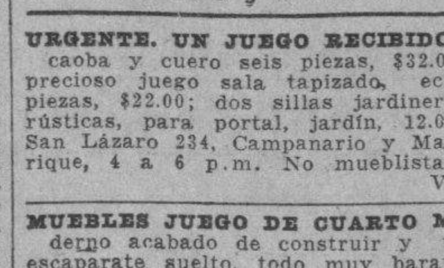

15 CAJAS REGISTRADORAS

REGISTRADORAS «NATIONAL», A plazosc cómodos, 50 por ciento más baratas que el fabricante. Hago cambios, limpiezas, reparaciones, niquelados, esmaltados caoba. Compro. Atiendo órdenes del Interior, J. R. Ascencio. San Rafael 51.

16 OBJETOS VARIOS

TAPIZ CHINO, ANTIQUISIMO, BORdado mano con marco, lo vendo y dos platos de más de cien años para coleccionistas. J número 4, apartamento 3, Vedado. V-15

VENDO VARIAS VIDRIERAS MOdernas, pequeñas y grandes, dos de escuadra, una pastelería moderna, caja caudales, una nevera para cantina, espejo Vitrolite. Informes: Estrella y Campanario, Carpintería.

SE VENDEN 10,000 PIES DE MADEras, casi nuevas, propia para escofrado o fabricación. Buenos precios, San José y Marqués González, Cigarrería. Preguntar por Enrique. V-15

VENDO, CAMBIO, REPARO VIdrieras, contadoras, pesas, picadores carne eléctricos, mesas, molinos café, armatostes, neveras, enseres comercio en general. También compro. Habana 116.1|2 entre Amargura y Teniente Rey. V-16

REPARACIONES

9 MUEBLES y PRENDAS

REPARAMOS SUS MUEBLES, POR poco dinero, dejándolos nuevos. Casa Pardo; U-5761. Los modernizamos, barnizamos a muñeca, esmaltamos «Duco», pinturas mimbres, a vapor, tapicería general. Azogamos espejos. Trabajos garantizados. San Rafael 120 R-9

13 RADIOS

NO IMPORTA DONDE USTED HAya comprado su radio. Nosotros lo reparamos. Servicio, de 2 de la tarde, a 10 de la noche. Sres. Jiménez. M-7380, Galiano 103.

DINERO-HIPOTECA

DINERO. CON GARANTIA DE JOyas interés desde el 2 por ciento, operaciones privadas y absoluta garantía en las operaciones. Compañía Préstamos Cuenllas, S.A. Animas 35 y 37, esquina a Amistad. D-1

d2 SE OFRECE

PRESTAMOS

Desde el 1 por 100
Dinero sobre joyas
Vendemos joyas, baúles y maletas.
Se compra oro.
«LA PERLA»
Animas 84, esq. a Galiano D-2

DINERO

Doy grandes y pequeñas cantidades en primera hipoteca, desde el 7 por ciento en adelante, para la Habana y sus Barrios. Compro y vendo casas y solares.

Compro y vendo Bonos y Acciones.

JULIO C. GRANDA

Obrapía 33. Tels. M-5921 y F-5759

DINERO

No pierda tiempo. Cuando necesite tomar dinero en Hipoteca o Pagarés, vea a M. Fernández, San Ignacio 50 teléfono A-4432, de 2 a 5. Operación rápida y absoluta reserva. D-2

HIPOTECAS: ME URGE COLOCAR $5,000.00, fraccionados Habana y sus Repartos. También para Bóvedas y Panteones, desde $50.00. Interés bajo. Mucha reserva y rapidez, J. Llanes, Sitios 42, esquina San Nicolás. M-2632. D-2

BONOS Y ACCIONES

N. GELATS Y COMPAÑIA

106 Aguiar 108 esquina a Amargura

CAJAS RESERVADAS

Las tenemos en nuestras bóvedas, construídas con todos los adelantos modernos y las alquilamos para guardar valores de los interesados. En esta oficina daremos todos los detalles que se deseen.

BANCO ASTURIANO. COMPRO BOnos y Acciones. Compro acciones Compañía Cubana Electricidad, Compro y vendo bonos y acciones de todas compañías cotizables y no cotizables en la Bolsa, Manuel Piñol, Obrapía 17. D-3

PARA LAS DAMAS

pd4 Interés para las Damas

SEÑORAS Y SEÑORITAS

Existe un medicamento, exclusivamente para las mujeres. Se llama: «Gotas Metrol». Tomando las «Gotas Metrol», desaparecen los dolores y se regulariza el período menstrual. Las «Gotas Metrol» son de efecto seguro en las suspensiones, de 30 a 60 días. Pidan prospectos. Depósito: Farmacia del Dr. Mata, San Lázaro 402, Habana. U-6815.

DAMAS: POR UN PESO SE HACE el vestido que quiera. Por cincuenta centavos, entallo. Confecciones finas. Se dan clases de corte y costura, sistema «Martí», Manrique No. 28. PD-3

ENSENANZAS

e1 Profesoras y Profesores

PROFESORA FRANCESA GRADUAda Universidad de París, da clases de francés a domicilio y en su Academia en Vedado, calle 6 esquina a 23, No. 189, primer piso, derecha, F-2658. E-1

ENSENANZAS

e1 Profesoras y Profesores

SOLICITO UNA PROFESORA DE español, para preparar a una niña de segundo año de Bachillerato. Necesito dos horas diarias, de lunes a viernes, inclusive. Exijo título y referencias de personas conocidas. Sueldo: quince pesos mensuales. N y 25, Vedado. S-14

APRENDA CORTE Y COSTURA

Por mi gran sistema Matilde Alemany, «Academia Central». Invento nuevo, práctico, precioso. Clases por ajuste. Terminará en 2 meses, con título de profesora garantizada. Clases a domicilio. Se cortan moldes exactos y trajes. San José 9, altos, entre Galiano y Aguila. Sucursales: Profesoras Máxima, Octava y Tejar, Lawton y Hortensia, Atocha 6, Cerro y Luz número 26, Sra. Orfila. E-1

INGLES, TAQUIGRAFIA, (INGLESA y española), Teneduría, Cálculos Mercantiles, Aritmética, Algebra, Caligrafía, Mecanografía y Ortografía, a $6.00 mensuales. Enseñanzas a domicilio, por el profesor F. Heitzman, Monte 103, altos. Telf. M-9247. E-1

PROFESOR GRADUADO EN LA Normal Central de Madrid, ofrécese para clases a domicilio elementales y superiores, Sr. Pedrós, calle L No. 164, telf. F-1895. E-1

PROFESORA 1a Y 2a ENSEÑANZA, años de práctica. Doy referencias. Va a domicilio. Inglés preparatoria Ingreso. Línea 73 B, esquina 2, F-2635, después 6 p.m. E-1

INGLES, ABOGADO DE BOSTON

(Graduate of Yale University)

Clases colectivas: Lunes, miércoles y viernes, 8 a 10 p.m. ($2.00) También clases particulares. Método moderno, rápido y eficaz. (No Spanish in class). Academia, San Rafael 139 altos, entre Marqués González y Oquendo, U-1152. E-1

PROFESORA INGLESA DA 2 HOras de clases diariamente en cambio de alimentacióny habitación, debe ser familias finas, tiene inmejorables referencias. Informan F-1702. E-1

SEÑORITA INGLESA DESEA FEmilia cubana como institutriz, referencias de las mejores familias cubanas. Llamen F-3437. E-1

INGLES

Enseñado por Profesora americana. Sorprendentes resultados en pocas semanas. El discípulo leerá escribirá y hablará el inglés en breve tiempo. Lecciones a domicilio también. Miss Kapan, Hotel Royal Palm. A-7277. E-1

PROFESOR MERCANTIL. ENSEñanza práctica, rápida, garantizado éxito, de Teneduría de libros. Cálculos mercantiles, contabilidad moderna, taquigrafía Pitman, inglés, mecanografía, trabajos oficina. Luz 26, Habana. E-1

PROFESOR DE BAILES

Precios módicos. Enseñanza rápida de Son Fox, Tango, (Carioca), etc., etc. Doy clases a domicilio, Ismael Servelló, Cárdenas súmero 3, segundo piso.

e2 COLEGIOS

CUBAN AMERICAN COLLEGE

Enseñanza elemental y superior, Mecanografía, Preparatoria inglés en todos los Grados por profesores americanos. La mejor disciplina. No sólo instruimos, también educamos. Zulueta 36.1|2, teléfono A-2755. E-2

e4 CONSERVATORIOS

CONSERVATORIO IRANZO BELAScoaín 28 altos, Directora Rosario Iranzo de Figueras. El 1o de Septiembre comenzarán las clases, curso 34-35. Asignaturas Solfeo, Teoría, Canto, Armonía, Historia de la Música, Piano, Violín, Guitarra, Mandolina. Celebramos exámenes prueba de curso. Octubre, Enero y Julio. Competente profesorado. E-4

CONSERVATORIO DE LA FILARMONICA

TENIENTE REY 71, ALTOS. DIRECtor, Amadeo Roldán. Clases de piano e instrumentos de orquesta y banda Solfeo, teoría y armonía, primarias y superiores. Clases de francés e inglés. El día primero de Septiembre comenzarán las clases del curso, 34-35, $3.00, por asignatura; solfeo $1.00, tomando otra asignatura. Clases de solfeo con derecho a asistir a los conciertos de la orquesta, $2.00. E-4

INTERES GENERAL

EN MEXICO ARREGLAMOS SU NEGOCIO CUALQUIERA QUE SEA

Tramitamos permisos para entrar al país, cartas de ciudadanía, rectificación de actas, legalización de firmas en las dependencias del Gobierno y Consulados Extranjeros. Divorcios. Informes todas clases. Ejecutamos cobranzas, administración de casas, toda clase de representaciones y comisiones. Compañía Pan-Americana de Investigaciones. Ave. 16 de Septiembre 73, Apartado Postal 9090 México, D. F. IG

SE NECESITAN SEÑORAS Y SEñoritas de buena presencia con educación, que tengan menos de 25 años para trabajo especial con sueldo permanente. Vean a la señorita Griffitto, Cárdenas 81, de 8 a 8 y 30 a.m. y de 5 a 6 p.m. IG

CEBOLLINO ISLEÑO, GARANTIZAmos la mejor calidad y germinación. No haga sus compras sin antes saber nuestros precios. M. Martínez, Neptuno 181, entre Gervasio y Belascoaín. IG.

MORATORIA HIPOTECARIA. SI TIEne usted algún problema sobre aplicación de esta ley y quiere obtener las mayores ventajas, véame de 3 p.m. a 6 p.m. Calle 25 No. 355 altos, entre Paseo y A, Vedado. IG.

HERNIADOS

Seis tipos de fajas anti-herniarias más baratas y útiles que los bragueros. No agrandan la hernia. Retienen perfectamente. Desde $2.00 a $5.00. 2 años de garantía. Cómodas. Vea vidrieras. Carrasco, Ortopédico. Neptuno No. 138, teléfono M-7519.

FOLLETIN 18

JUAN CARREÑO VARGAS

EL FIN DE UNA AVENTURA

NOVELA

EDICION EDITA
BARCELONA

De venta en «La Moderna Poesía», Obispo 135. Telé. A-1171.

la que deposité un respetuoso beso.—Es un tinte que le sienta mejor que aquel grana insultante de sus mejillas. Casi, casi estoy por decir que con esa gravedad que revisten ahora sus movimientos y el tranquilo reposo con que se derrama su mirada, está más interesante.

Y en sus labios se prendió una encantadora sonrisa.

Sus ojos abrían en mi alma las más delicadas floraciones de esperanza.

—Han sido inútiles los esfuerzos puestos en práctica para comunicarme con usted. Lo tenían bien guardado. No pude yo nunca figurarme que diera asilo, bajo la capa de un hedonista, a tan peligrosísimo conspirador. A mí también me molestaron a la mañana siguiente. Registraron toda la casa. Revolvieron mis papeles; amarillentas cartas de familia. ¡Qué asco! Todo lo dejaron en desorden. Se veía, a pesar del celo que fingían desplegar, que los encargados del servicio lo realizaban con manifiesta repugnancia. Y en su azoramiento, más que ver, lo que hacían era desordenar muebles y ropas.

Yo mirándola a los ojos dije:

—Pero a mí me prendieron por culpa de aquel desdichado impermeable...

Gracia interrumpió vivamente:

—No; no hablemos hoy más de esto. Hablemos de usted, de sus horas de encierro. De sus proyectos, de sus reflexiones. Mejor sería hablar de estas cosas tan absurdas en otra ocasión, cuando estuviera usted más tranquilo. Nada me interesa tanto como su salud. Le veo bien; algo demacrado, pero viva la mirada y el gesto resuelto, y me encanta verle así... y sobre todo me halaga que se haya acordado de venir a visitarme tan pronto. ¡Pobre amigo mío! ¡Habrá usted sufrido mucho! Pero repito dejemos eso. Usted; un hombre tan ordenado y metódico, un fiel y frío cumplidor de sus deberes; una verdadera máquina en ese aspecto. ¡Un hombre de orden! Vamos; si es para morirse de risa, si no fuera por la sorda irritación que deben producirle los malos ratos pasados. ¡Antonio Gutiérrez, en la cárcel por conspirador! ¡Si eso no cabe en la cabeza de nadie en Granada!

Y de su boca bermeja se escapó el sofocado eco de una argentina carcajada.

Pero se notaba que le faltaba la franqueza y la espontaneidad de su abierto carácter. Había en sus gestos y palabras un nerviosismo mal disimulado por la alegría, y un fondo de amargura impregnado por un lejano dejo de ironía.

Yo me pregunto ahora, sentado ante mi mesa, si aquella emoción que veía reflejada en su rostro no era otra cosa que la profunda que yo experimentaba al encontrarme otra vez en su presencia, con un nuevo e inconcreto sentido de la vida, contemplando sus divinos ojos que se me parecían en toda la soberana belleza con que los había soñado.

La encontré igual, idéntica a como me la hubo de representar mi fantasía, tal como era, adornada, además, con los encantos que antes no había sabido descubrir mi aturdimiento y la vacuidad de mi existencia.

Contemplándola me vi en ella otro. No era el mismo que, días antes, encontraba sencillamente agradable acudir a su casa a escuchar la música de su conversación en las veladas cuando me cansaba de los amigos y de la monótona y repetida sucesión de los mismos placeres.

No, era cosa muy distinta lo que hoy sentía mi alma en su presencia. No era sencillamente placer; experimentaba como una aguda punzada en el pecho, dolorosa y agradable.

* * *

Es inútil que trate de describiros mi entrevista con Gracia. Nuestras palabras fueron, en la mayoría de los momentos, de una puerilidad que no me atrevo a repetir por condescendencia hacia ese vuestro refinado gusto y alto sentido artístico que tenéis forjado de todos los instantes de la vida.

La mayoría del tiempo mis ojos la contemplaron en muda adoración.

Yo no sé si el amor se manifestará así.

Dudo que yo esté, seria y formalmente, enamorado de Gracia, pero siento verdadero placer en recordar todas las cosas y detalles que a ella se refieren. Y esta especial complacencia no creo que sea indubitable signo de que esta mujer haya avanzado tanto terreno en mis afectos.

Yo la contemplaba como una flor, tan pura, tan bella, tan frágil.

Su mirar tranquilo hacía resbalar una melancólica ternura por mi pecho.

Al recordarlo siento saturarse mi alma de su imagen en un anhelo lleno de inexplicable tristeza, y las lágrimas quieren oprimirme la garganta.

* * *

Poco a poco las sombras han ido envolviendo los objetos mientras mi mente evocaba la visita de esta mañana. Los últimos reflejos del día se disuelven en el manto escarlata que se extiende como un dosel de fuego en lo alto de Torres Bermejas.

Al lucero sigue ahora otra estrella más pequeña y las dos tiemblan y tejen sus hilos de luz, en el fondo del estanque, rizado por los peces que se persiguen.

En el cielo, son dos puntos brillantes y en el agua, un trenzado tembloroso que cabrillea bajo la oscura sombra de la celindas en flor.

Así nuestras vidas quieren enlazarse proyectadas en mi fantasía.

Ella no me esperaba.

Su mano, su blanca mano de dedos de marfil y que, como ya os he dicho, besé con emocionado respeto, caía sobre la vaporosa falda oprimiendo un pequeño volumen.

* * *

La escena, evocada aquí en el remanso esperitual que embalsaman las flores de los macizos, mientras tiemblan y se enlazan las tenues líneas de luz en la pura linfa de la fuente, era de una suavidad y encanto inefables.

Fuera, luz cegadora, parloteo del agua; en la estancia, discreta claridad tamizada por los azules racimos de una glicina—sueños prendidos, entre las verdes hoja, cuando escapaban hacia el cielo,—que festonaba la ventana abierta sobre el jardín.

Conforme hablaba, sus mejillas se fueron tiñendo de la grama que la sorpresa había hecho escapar de su rostro. El nerviosismo de los primeros momentos fué desapareciendo y la calma, la deliciosa calma de su espíritu, se empezó a reflejar en la limpia serenidad de sus ojos.

—Se engaña usted—le dije, replicando a una insinuación suya,— el más vehemente deseo al verme libre ha sido venir a verla, para buscar en su mirada la serena confianza que mi espíritu se ha dejado entre aquellas sucias paredes.

Sus párpados se alzaron clavando en mis ojos una de sus más deliciosas de sus miradas, y una sonrisa feliz y confiada plegó la jugosa grana de sus labios.

—No lo esperaba a usted—arrulló su melidiosa voz;— sabía que lo iban a libertar, pero no lo esperaba hoy.

Lo dijo sencillamente y, sin embargo, temblaba en sus palabras una inflexión tan especial que me produjo en el alma la sensación de una alada caricia.

Y satisfecho el loco anhelo de volverla a ver, y pasado el primer instante en que mis palabras fluían

M.E.C.D. 2016

En caso de una guerra, la costa atlántica de EE.UU. ofrece puntos vulnerables

Una estupenda ilegalidad

Por JUAN ANTIGA
(Doctor en Derecho Público)

Según una información periodística, se ha discutido en el Consejo de Estado, un proyecto de decreto-ley para que a los obreros desplazados por la Ley del 50% les sean devueltos los fondos con que contribuyeron a las Cajas de Jubilaciones y Pensiones de Ferrocarriles y Tranvías y de Retiro Marítimo. Y en verdad, es inconcebible la ligereza y la falta de sentido jurídico con que se viene tratando un problema social tan importante. Nadie ignora —y mucho menos los distinguidos jurisconsultos miembros del Consejo de Estado— que la característica principal de todo seguro social consiste en que tiene carácter de protección colectiva, la entrega de un 5% de su salario, que hace el obrero para su Caja de Jubilaciones, adquiriendo con eso, desde que paga la primera mensualidad, el derecho a jubilarse, si el mismo día siguiente se inutiliza en el servicio, mas una pensión para su viuda y sus huérfanos, en caso de fallecimiento y por toda la vida. A esos riesgos que corre la caja del fondo común, corresponde el concepto definitivo y no reintegrable nunca respecto de la referida cuota mensual, que es la insignificancia de sólo un 5% del salario o jornal. Dentro de ese cuatro jurídico las actuales leyes vigentes del Retiro Ferroviario y del Retiro Marítimo, mandan aplicar todos los ingresos de la Caja a cubrir los fines benéficos de la institución, sin que esas leyes, ni ninguna otra de su género, como la alemana y la argentina en que las leyes cubanas se han inspirado, establezcan en ninguna forma, ni en ningún tiempo, ni por ningún motivo, el reintegro al obrero de las cuotas ingresadas en la Caja común, para su provecho personal, para su familia y el de todos los proletarios comprendidos en dichas leyes. Es, por tanto, desconcertante observar como se sustenta por alguien el absurdo de que por una resolución del Gobierno, pueda disponerse el reintegro de tales cuotas, pues ello entraña la negación del principio de derecho social en que se basa la actuación, en todos los países, de los retiros obreros.

Partiendo de ese tremendo error, o sea, que esas Cajas de retiro tengan la obligación, alguna vez, de devolver las cuotas, los señores del Consejo de Estado, han seguido discurriendo que, en la hipótesis de no tener dichas cajas de retiro, fondos disponibles para el reintegro de dichas cuotas, podía realizarlo, desde luego, el Estado; pero con cargo a esas cajas, que habrían de pagar ese anticipo, en plazo de un año —sugirió eso alguien— o con un acuerdo que se tuviera según las necesidades de cada caja. Y en todas esas discusiones se habló de que dichas cajas habrían de ofrecer garantías para esos pagos al Estado, previos informes de la Secretaría de Agricultura.

Es realmente penoso que se ofrezca a los obreros cubanos ese absoluto desconocimiento de sus instituciones de previsión social, cuando todas las leyes de esos retiros, declaran categóricamente que los fondos acumulados en tales cajas, son propiedad exclusiva de las mismas, para aplicarlos necesariamente al fin benéfico de mutua protección, y siendo así, no se explica pueda intentarse siquiera por el Gobierno, disponer de esos fondos proletarios, ni ordenar devoluciones de cuotas, ni realizar estas devoluciones el Estado, para reintegrárselo, luego, contra los fondos de esas cajas. Pero todavía es más absurdo el desconocimiento implícito en que, según sus presupuestos oficiales, todos los fondos de esas cajas de retiro obrero se aplican absolutamente al cumplimiento del fin social, sin que, por tanto, pueda técnicamente existir nunca ningún sobrante, en ningún tiempo. Lejos de eso, actualmente los ferrocarriles y tranvías, por la honda crisis económica corriente, envían a esas cajas de retiro menos dinero del que normalmente corresponde, lo cual obliga, según la ley, a que las jubilaciones y pensiones se paguen con algún descuento; pero se pagan mensualmente, porque la ley le atribuye a esas mensualidades el carácter privilegiado de pensiones alimenticias a que se contrae la ley de Enjuiciamiento Civil, en su título sobre alimentos provisionales.

No puede pasar sin una crítica científica severa, el hecho notorio de que el Consejo de Estado piense que puede disponerse libremente por el Gobierno de los fondos sagrados del retiro social, que es el amparo de inválidos, viudas y huérfanos. Jamás en ningún país culto se produce en las clases obreras, la zozobra consiguiente a la amenaza de que el Gobierno deje de respetar los fondos que a ellos exclusivamente pertenecen, según la ley. Si el Gobierno provisional cree que, a costa del pueblo cubano, puede regalarle a los obreros cesantes por la ley del 50%, el reintegro de las cuotas que ellos pagaron para comprar los retiros que muchos de ellos están disfrutando, desde luego el Estado se equivoca procediendo así y puede hacerlo a su cuenta y riesgo. Por hacer el reintegro de esas cuotas —que suben a muchos cientos de miles de pesos— sobre la base de que esto pueda ser una obligación legal de las cajas de retiros sociales, y sobre esa hipótesis, pretender que el Estado considere que eso es un anticipo que las cajas de retiro deben reintegrar, ya esto entraña un colmo de ignorancia, de injusticia y de crueldad, tan inmensos, que ni el Consejo de Secretarios, habría de resolverse, jamás, a tanta incensatez, ni el Presidente de la República podría sancionarlo, ni los obreros lo tolerarían.

DOS NUEVOS CAÑONEROS LLEGAN A IQUITOS, DE LOS ESTADOS UNIDOS

IQUITOS, agosto 28. (AP).—Los nuevos cañoneros «Loreto» y «Amazonas», construídos en los Estados Unidos, llegaron hoy a este puerto, siendo recibidos con grandes manifestaciones de entusiasmo por las autoridades y el pueblo, que se congregó en los muelles.

Un exministro será juzgado por traición

Se acusa a Franz Bachinger de ser uno de los promotores del levantamiento de los nazi

VIENA, agosto 28. (AP).—El periódico semioficial «Weltblatt» informa hoy que Franz Bachinger, ministro del Interior primeramente y Subsecretario de Agricultura, después, en el segundo gabinete del Canciller Engelbert Dollfuss, el cual es uno de los jefes del partido agrario, será juzgado por un consejo de guerra.

Se le acusa de haber sido uno de los instigadores del levantamiento nazi en Gaspalhofen.

Bachinger ha confesado que los agrarios se habían aliado a los nazi, pero negó terminantemente que los primeros participarán en la rebelión armada en los ataques del Heimwehr a Gaspalhofen.

CUARTEL DEL HEIMWEHR, VIGILADO POR LA POLICIA

VIENA, agosto 28. (AP).—La policía está prestando servicio de vigilancia en los alrededores del cuartel del Heimwehr en Florisdorff, pero el Gobierno ha dado una nota a la prensa negando que se hubiesen registrado combates entre las fuerzas del Heimwehr y la policía.

En el terreno particular, los funcionarios admiten, sin embargo, que existen rozamientos entre el Heimwehr de Viena y el Heimwehr de la Baja Austria.

Se espera que Mary Pickford y Douglas Fairbanks vuelvan a ser los esposos modelo de la familia cinematográfica

La reunión de la «real familia del film» Douglas Fairbanks (a la izquierda) y Mary Pickford (a la derecha) en su residencia «Pickfair», de Hollywood, se considera posible con motivo del regreso de Fairbanks de una estancia de catorce meses en Europa. Los artistas distanciados cenaron juntos y dieron un paseo en automóvil a poco de encontrarse en Hollywood.

Los problemas de Francia en este invierno

M. Doumergue regresa a París para asistir al Consejo, y confía en conjurar la crisis

PARIS, agosto 28. (AP.)—El Presidente del Consejo de Ministros, M. Gaston Doumergue, regresará mañana a esta capital para asistir al consejo que se celebrará el jueves y en el cual se dará cuenta del anteproyecto de presupuestos que piensa someter el Gobierno a la aprobación del Parlamento, en octubre.

El Primer Ministro confía en evitar la crisis que se predice para octubre, mes en que los radicales socialistas del Congreso decidirán si continúan prestando su colaboración al Gobierno.

Para el próximo invierno se esperan graves problemas, entre ellos el plebiscito en el territorio del Sarre, una gran agitación causada por las dificultades financieras y, posiblemente, manifestaciones de descontento por parte de los agricultores.

A la altura de cinco mil pies tomaron gasolina las aviadoras Larene y Owen

CHICAGO, agosto 28. WP.—Jeane Larene y Mary Owen, aviadoras de Texas que tratan de establecer un nuevo record de permanencia en el aire, volvieron a recibir gasolina en pleno vuelo a la inusitada altura de 5,000 pies.

A las 8:13 de la noche habrán llegado a la mitad del record que se proponen batir, que es de 240 horas de vuelo continuo.

La gran altura a que tomaron setenta galones de gasolina se debe al mal tiempo reinante y a las enormes nubes que existían a elevaciones menos pronunciadas.

Las aviadoras tendrán que solicitar en breve sus ropas de invierno.

Los obreros textiles de los Estados Unidos acusaron de confabulación a los dueños

El secretario del Interior norteamericano es partidario de un vasto programa permanente de obras públicas en el país para absorber los desocupados durante el tiempo muerto

WASHINGTON, agosto 28. (WP).—Los líderes de la United Textil Workers of América acusaron esta tarde a los dueños de fábricas de tejidos de haberse confabulado con el objeto de hacer ver que la huelga que se proyecta por parte de sus trabajadores es contraria al Gobierno. Agregan que con ese ardid han intentado evitar la paralización de los trabajos en sus fábricas, conociendo la manera de opinar de los trabajadores que es contraria a la declaración de huelgas de carácter político.

La huelga de las fábricas de tejidos de algodón y de seda artificial esta anunciada para el sábado próximo.

El presidente Francis Gorman, del comité de huelga, ha acedido a celebrar una conferencia con los representantes de los patronos, la que se celebrará el jueves, pero ha hecho constar de manera terminante que nada impedirá que los obreros vayan al paro de no ser que se hagan concesiones por parte de las empresas.

ICKES RECOMIENDA UN PROGRAMA PERMANENTE DE OBRAS PUBLICAS

WASHINGTON, agosto 28. (WP).—El Secretario del Interior Mr. Ickes abogó hoy por un programa permanente de obras públicas federales que tendría dos objetivos, que son, primero, absorber al gran número de trabajadores que quedan sin ocupación durante el tiempo muerto en la industria privada y, segundo funcionar sobre bases de emergencia durante los tiempos de depresión general.

Para realizar estos objetivos, el secretario Ickes recomienda que el programa se divida en dos partes. La primera, destinada a desarrollarse en tiempos normales, se confinará a los proyectos del Gobierno Federal y la segunda incluirá proyectos locales tales como las que ha venido financiando últimamente el Gobierno.

La idea de Mr. Ickes consiste en que los proyectos locales sean financiados principalmente por los ayuntamientos y los estados, los cuales recibirían el concurso del Gobierno federal en tiempos de malestar económico.

Según el plan del secretario del Interior, el Gobierno financiaría los empréstitos municipales para propósitos constructivos. En el plan de proyectos permanentes se incluiría el mejoramiento de ríos y bahías y otros trabajos análogos.

Mr. Ickes dió a conocer ese plan al negar la noticia de que había recomendado al Presidente que solicitara del Congreso nuevos créditos para continuar el programa de la PWA durante otros dos años, haciendo constar ques e había decidido un programa permanente en cambio.

Centenares de soldados de Bolivia y muchos oficiales, rendidos a dos paraguayos

El ministro de la Guerra de Bolivia dice que la tenaz resistencia de las tropas ha causado grandes bajas al enemigo, cuya acometida puede convertirse en un desastre

ASUNCION, agosto 28. (AP).—El Ministro de Defensa dijo hoy por radio, que un sargento paraguayo y un soldado que reconocían una selva cerca de Algodonal, que fué tomado por las tropas recientemente, indujeron a cientos de soldados bolivianos y a numerosos oficiales comisionados y no comisionados, a que se rindieran.

Los bolivianos cercaron y capturaron a los dos paraguayos y los llevaron ante los oficiales en un espeso matorral. El sargento inmediatamente habló con los oficiales bolivianos diciéndoles: «Si ustedes nos arrestan todos nos perderemos, todos moriremos de sed y de hambre. Será preferible que ustedes nos permitan guiarlos hasta las tropas paraguayas. Ustedes se entregan y les aseguramos que recibirán buen trato».

Después de estas breves negociaciones, los oficiales bolivianos aceptaron el extraño pacto, llegando sanos y salvos a las líneas paraguayas.

LA RESISTENCIA BOLIVIANA CAUSA GRANDES BAJAS A LOS PARAGUAYOS

LA PAZ, Bolivia, agosto 28. (AP).—El Ministro de Guerra dice que «durante las últimas horas se ha combatido tenazmente, y nuestra resistencia ha ocasionado grandes bajas al enemigo. Obsérvase en los distintos sectores que el ejército nacional está entusiasmado de luchar contra el enemigo, el cual se ha metido en una nueva aventura que puede trocarse de un momento a otro en un ruidoso desastre».

Hoy, a las 10 de la mañana, se celebró una misa de requiem en la Catedral como homenaje a los restos de Ortega Beiza, que fueron inhumados a las cuatro de la tarde, habiéndosele rendido un gran homenaje por parte de las autoridades, los colegios y otras instituciones.

EL PRESIDENTE AYALA, SATISFECHO

ASUNCION, agosto 28. (AP).—El Presidente Ayala ha regresado del frente de operaciones en el Chaco, satisfechísimo del curso de las mismas, así como del estado moral de las tropas.

Secuestro de un americano en el Brasil

Se trata del administrador de una fábrica, que ha sido maltratado por los obreros

RIO JANEIRO, agosto 28. (WP)—El periódico «A Noite» da cuenta hoy de que un grupo de huelguistas de la fábrica de energía eléctrica Waraway Company, de Bahía, hizo prisionero al administrador americano de dicha empresa Albert R. Wilcoxm en los momentos en que penetraba ayer en el edificio de la empresa.

Los huelguistas condujeron al administrador de la planta hasta el círculo obrero, donde lo tuvieron secuestrado una hora hasta que llegó un funcionario de la policía que logró su libertad.

Según «A Noite» Wilcox fué amenazado de muerte y los obreros le destrozaron todas las ropas.

Los informes oficiales facilitados por el departamento del Interior dan cuenta de que no se registraron actos de violencia en Bahía, añadiendo que la ciudad estuvo sumida en una completa oscuridad ayer. Terminan los mensajes oficiales diciendo que el servicio de tranvías sigue paralizado.

LA NOVIA DEL BANDIDO «CARA DE NIÑO» HA SIDO DETENIDA EN UN AUTO

CHICAGO, agosto 28. (WP).—La policía ha arrestado a otra muchacha con el objeto de tener noticias acerca del paradero de George «Baby Face» Nelson, el último de los bandidos de la partida de Dillinger.

Los agentes, que conocen las relaciones que mantienen la joven y el bandido, que son novios, procedió a la detención de Jean Burke, de 28 años de edad, a la que halló durmiendo en un sedan nuevo, en la calle.

EL ESQUELETO DE UN HOMBRE GIGANTE FUE ENCONTRADO EN LA INDIA

CALCUTA, India Inglesa, agosto 28. (WP). En las márgenes de un río próximo a Jubbalpore se ha encontrado un esquelto que se supone perteneció a un gigante, pues mide 31 pies y medio. Los huesos de las piernas tienen una longitud de diez pies y se han necesitado tres hombres para trasladar el esqueleto al Palacio de los Jefes en Ramgarh.

VEINTICINCO MIEMBROS DEL HEIMWEHR AUSTRIACO DETENIDOS AYER EN VIENA

VIENA, agosto 28. (AP.)—La policía desarmó y arrestó hoy a unos 25 soldados del Heimwehr en las calles de esta ciudad, sin explicar los motivos, creando la consiguiente excitación en los alrededores de Florisdorf donde se encuentran estacionados dos batallones del Heimwehr.

La policía y las tropas tuvieron varias luchas cuerpo a cuerpo antes de que estas últimas fueran desarmadas.

HUELGA DE PENADOS EN SOLIDARIDAD CON LOS DE OTRA PENITENCIARIA

FILADELFIA, agosto 28. (WP).—Unos 1,273 prisioneros de la penitenciaría de ésta, se han declarado en huelga, como adhesión a los 1,400 presos de Graterrord, quienes se han negado a trabajar y a comer para protestar de las medidas disciplinarias tomadas contra los líderes de la revuelta del sábado.

LA HUELGA AZUCARERA DECLARADA EN CARTAVIO, TRUJILLO, SE TERMINO

TRUJILLO, agosto 28. (AP).—La huelga que habían declarado los obreros de la finca azucarera «Cartavio», propiedad de la W. R. Grace oCmpany, se ha solucionado y los huelguistas retornaron esta mañana al trabajo.

La normalidad es ahora completa en el campo.

En la Convención de Veteranos fué caracterizado Theodore Roosevelt

El cabo Fred E. Welnel atrajo la atención de las multitudes durante la Convención de los veteranos de la guerra Hispano-norteamericana, celebrada recientemente en Pittsburgh, Ohio, cuando personificó al difunto Presidente Theodore Roosevelt. En la foto se le ve entreteniendo a un grupo de policías

Se tomarán medidas a fin de evitar una verdadera invasión, si el país se viera atacado

El gobernador del Estado de Louisiana amenaza al alcalde de New Orleans con enviar más tropas a la ciudad en la que han florecido un millar de casas de juego de todas clases

TRENTON, New Jersey, agosto 28. (WP.)—El estado mayor del ejército ha quedado convencido de que mediante un rápido movimiento de las fuerzas invasoras podían apoderarse de algún punto de la costa oriental de los Estados Unidos en el caso de que este país se viera envuelto en una guerra.

Los estudios que están haciendo altos jefes militares de las maniobras que se celebraron últimamente demuestran que una importante fuerza enemiga podría desembarcar en la costa norte del Atlántico.

En las últimas maniobras, la flota invasora o negra escogió una sección aislada de la costa de Jersey como lugar para desembarcar sus fuerzas y el general Douglas considera de gran importancia lo ocurrido porque permite poner en practica métodos estratégicos para impedir una verdadera invasión en el caso de que los Estados Unidos se vieran atacados.

EL GOBERNADOR ALLEN AMENAZA AL ALCALDE DE NUEVA ORLEANS

NUEVA ORLEANS, agosto 28. (WP.)—El Gobernador O. K. Allen amenazó hoy con traer más tropas a esta ciudad, donde la Guardia Nacional continúa custodiando los locales destinados a la inscripcion de electores.

Dijo el Gobernador que basa su amenaza al Alcalde F. Semmes Wolmsley, en las noticias que ha recibido del ayudante general Fleming, quien le ha comunicado que un millar de casas de bookmakers y jugadores ha florecido en la ciudad.

Ordena el Gobernador al Alcalde que limpie a la ciudad de Nueva Orleans del vicio, inmediatamente.

El Alcalde Wolmsley recibió la orden del Gobernador con la mayor serenidad, haciendo después el siguiente comentario:

«No tenemos casas de juego en la ciudad y, por tanto, no tengo que adoptar ninguna medida contra ellas.»

LA CONSERVACION DE LAS AGUAS DE LOS RIOS DESBORDADOS

WASHINGTON, agosto 28. (AP.) La PWA ha destinado la suma de $20,000 al abjeto de que el departamento de la Guerra realice estudios para determinar la posibilidad de almacenar las aguas de los ríos James y Cheyenne, en North Dakota, en la época de las inundaciones.

Caso de ser posible el proyecto, las aguas se conservarían en depositos profundos durante la época de las lluvias y se dejarían en libertad en los meses de sequía, contribuyendo a mejorar la situación del campo.

Cincuenta y seis presos escaparon de la cárcel de Belle Isle, en Francia

LORIENT, Francia, agosto 28. (AP.)—Cincuenta y seis prisioneros escaparon del reformatorio de Belle Isle, situado frente a la costa, cerca de Lorient. Cincuenta de ellos fueron hechos prisioneros de nuevo antes de que les fuera posible tomar los barcos y fueron nadando hasta tierra firme a causa de la tormenta.

En busca del cadáver de un estudiante

Un viejo alpinista irá a a buscarlo al cráter de un volcán, donde aquel cayó

MOUUNT HOOD, Oregón, agosto 28 .—(WP). Garry Leach, que en otro tiempo adquirió renombre por sus ascensiones a las montañas, se dirige al cráter del Monte Hood, con la máscara contra los gases y un reflector a fin de recuperar el cadáver de Víctor von Normann, estudiante que cayó a una profundidad de 250 pies dentro del mismo el domingo pasado cuando, en compañía de otros alpinistas, se hallaba apoyado en el borde.

Berney Fabián Oderal, por tres veces se introdujo en el cráter con el propósito de salvar a su compañero y en una de las ocasiones llegó a estas a unos pies del mismo. Los gases de azufre eran tan intensos que Babian, que no tenía máscara contra ellos, tuvo que abandonar sus esfuerzos.

El canciller Schuschnigg va a fijar la responsabilidad de Alemania respecto a Dollfuss

Al regresar de Europa a Estados Unidos el economista Alfred J. Pearson, manifestó que considera al canciller y presidente alemán von Hitler, como persona sincera

GINEBRA, agosto 28. —(WP).—El Canciller Kurt Schuschnigg, de Austria, según se tiene entendido en los centros mejor informados de esta ciudad, tiene el propósito de presentar a la Asamblea de la Liga de las Naciones y a los ministerios de Francia, La Gran Bretaña e Italia, una serie de documentos con el fin de demostrar que la responsabilidad del asesinato del Canciller Engelbert Dollfuss, a fines del pasado mes de julio, cuando la ocupación de la Cancillería por lo nazi insurgentes, fué obra de Alemania así como también el levantamiento en provincias.

Según los documentos que se dice obran en poder de Schuschigg el movimiento se organizó en Munich por Theodor Habitch, que era a la sazón director provincial de los nazi austriacos si no por orden directa del Canciller Hitler, al menos con su conocimiento y sin su oposición.

EL ECONOMISTA PEARSON CREE QUE HITLER ES SINCERO

HYDEPARK, New York, agosto 28. (WP). Alfred J. Pearson, el conocido economista, ha regresado de europa, y dijo al Roosevelt que la situación económica ha mejorado allá en general, pero que aun es crítica.

Probablemente Alemania pasará la crisis durante la próxima primavera. Habiendo entrevistado a Hitler lo describió como una persona sincera. Declaró que Suecia es el país que está en mejores condiciones en Europa y está obteniendo éxito con sus sistemas de economía, mientras que Rusia está progresando rápidamente.

PREDICE LA INFLAZON DEL «CURRENCY» EN LOS E. UNIDOS, MORGENTHAU

WASHINGTON, agosto 28. (AP.) El subsecretario de Hacienda M. Morgenthau predijo hoy una inflación eventual de 2,800 millones de dólares, anunciando que el Tesoro espera aplicar los beneficios de la desvalorización del oro a reducir la deuda nacional.

La medida que tiene en estudio el Gobierno consiste en la emision de papel moneda contra la diferencia de $14.33 que existe entre el precio de costo y de venta por onza y usar billete emitido para amortizar bonos del Estado así como reinvertir esos fondos en otras formas con el objeto de asegurar la expansión del currency o sea la inflación.

AMENAZA EL JAPON CON ABROGAR EL TRATADO NAVAL DE WASHINGTON

TOKIO, agosto 28. (AP.)—Un representante del ministerio de Estado japonés anunció esta noche que el Gobierno abrogará el tratado naval de Wáshington, que establece la cuota 5-5-3 para las flotas de guerra de la Gran Bretaña, los Estados Unidos y el Japón respectivamente, a menos de que las demás potencias signatarias de dicha convención eliminen de las conversaciones preliminares que se van a continuar en breve en Londres toda idea de que no se disponen a estudiar y discutir el programa de limitación de los armamentos que propondrá la delegación nipona.

LA INDIA NO ACOGERA CON GRAN SIMPATIA A LA ESCRITORA K. MAYO

BOMBAY, agosto 28. (AP).—La Madre India recibirá a Katherine Mayo, pero no la acogerá en su seno. La Legislatura de Simla solicitó del gobierno que no concediera autorización a Miss Mayo para entrar en la India durante el viaje que proyecta realizar en breve. Desde que su libro «Madre India» vió la luz en 1934, Miss Mayo ha sido muy poco popular aquí y el gobierno rehusó denegar la autorización, pero dijo que no se le concederían facilidades algunas para sus investigaciones.

Ambiciones de la familia de William Booth

Evangelina Booth, comandante del Ejército de Salvación, pide que la nombren general

LONDRES, agosto 28. (AP). Los esfuerzos para elegir un nuevo Comandante en Jefe para el Ejército de Salvación se han convertido hoy en una guerra de tres filos. Un grupo poderoso se ha opuesto a que se le reintegre el control a la familia Booth, combatiendo con éxito, hasta ahora, las ambiciones de la comandante Evangelina Booth, de los Estados Unidos, para asumir el puesto de General que fué desempeñado por el difunto William Booth, fundador del ejército. El Comandante Booth encontró oposición aún en su misma familia.

La Comisionada Catherin Bramwell Booth de Inglaterra aunque aprobó la idea de que una Booth presidiera la organización no está de acuerdo con la teoría de que Evangelina fuera el lider y se propuso ella misma para el generalato.

El Comisionado Henry Mapp que fué ayudante en jefe del general retirado Edward Higgins, se considera como el candidato más fuerte, aparte de la familia Booth.

VIDA MUNDIAL

Por TIBURCIO CASTAÑEDA

La Liga de Naciones de Ginebra, ¿pudiera tener más éxitos de los que ostenta?

Los motivos por los cuales la Liga de Naciones fué fundada en Enero de 1920 y las esperanza que acompañaron a su creación con el propósito de paz y orden, era una lógica consecuencia de los años que la precieron.

Los 26 artículos de creación eran necesarios para obtener los propósitos pacifistas que se querían lograr.

1o.—Era preciso aceptar y mantener la necesidad de reducir el armamento nacional.

2o.—Someter y mantener la obligación de arbitraje en toda disputa internacional.

3o.—Aceptar la obligación de mantener la solidaridad de paz internacional.

De suerte que al establecerse la Liga de Naciones el mundo hizo un gran esfuerzo para mantener la paz y crear una base para la cooperación internacional.

Veamos cuáles han sido las disputas apaciguadas por la Liga de Naciones: la primera fué la que surgió entre Finlandia y Suecia, sobre las Islas Aland, y que era una verdadera amenaza para la paz, fué ajustada por el Consejo de la Liga en Junio de 1921, reconociéndose la soberanía de Finlandia sobre las islas, pero se le dió a Suecia la garantía de que esas islas nunca serían usadas como una fortaleza.

El conflicto que surgió entre Grecia e Italia en Agosto de 1923, adquirió mayor energía porque Italia envió una fuerte nota al Gobierno griego pidiendo inmediata satisfacción, y lanzándose Italia a operaciones militares.

De suerte que desde el principio del Convenio de la Liga surgieron cuestiones armadas, pero éstas fueron pronto solucionadas.

El conflicto entre China y Japón surgió en la Liga de Naciones de Ginebra el 18 de Septiembre de 1931, y puede decirse que todavía continúa, y es la cuestión más importante de las que se han querido ventilar, sin lograrlo, en la Liga de Naciones.

Por lo que se ha visto en las cuestiones que han surgido entre China y Japón y en las que han tomado parte los Estados Unidos, apoyados por la Liga de Naciones y pudiéndose decir que sólo el Japón permanecía aislado de la Liga de Naciones y tuvo que abandonarlo.

Y si ayer fué el Japón quien abandonó la Liga de Naciones de Ginebra, por quedar único y aislado frente a todas las naciones del mundo ¿no se ve la inutilidad de permanecer las naciones que han faltado a la opinión universal de las naciones de la Liga, sin castigo alguno?

De ahí que aunque las naciones que han faltado a los preceptos y acuerdos de la Liga sigan en sus relaciones sociales y mercantiles, como si nada hubiera pasado. No estaría de más que la Liga de Naciones, reunida solemnemente, decidiese lo que se debe hacer respeto de las naciones que han faltado a los preceptos que esa Liga ha ordenado y cumplido solemnemente.

Sin esa energía que pedimos no puede ser respetada como se debe la Liga de Naciones de Ginebra, es decir, mundial.

El príncipe inglés Jorge se casará con la princesa Marina

LONDRES, agosto 28. (AP).—Se ha anunciado en esta capital el compromiso amoroso del Príncipe Jorge con la Princesa Marina, hija de los Príncipes Nicolás y Helena de Grecia.

LONDRES, agosto 28. (AP).—El Príncipe Jorge y la Princesa Marina tienen muchos gustos en común, y el más importante entre ellos es su amor por la música. El Príncipe es un pianista de talento que toca tanta música clásica como moderna con igual facilidad y la Princesa es una pianista de afición.

Frecuentemente, mientras ha estado de visita en Londres, el Príncipe Jorge ha tocado para ella en el palacio de St. James. La Princesa baila y practica el tiro, dos diversiones a las cuales es muy aficionado el Príncipe. Alguien que la conoce bien dijo esta noche en Londres que es un tipo de muchacha moderna muy amante de los deportes al aire libre.

El secreto del compromiso se mantuvo tan oculto que ni aún los miembros de la Real Familia lo conocieron hasta que se pasó una circular a la corte, esta noche. El Príncipe de Gales que está pasando unas vacaciones en Biarritz fué uno de las primeras personas a quienes el Príncipe Jorge contó el secreto. Aún no se han hecho planes referentes a la boda.

EL REY JORGE HA DADO SU CONSENTIMIENTO

LONDRES, agosto 28.—(AP). El Príncipe Jorge de Inglaterra, de cuyo compromiso amoroso con la Princesa Marina de Grecia se dió cuenta hoy, está pasando las vacaciones en Yugoeslavia como invitado de honor de los soberanos de ese país. La Princesa Marina, también se halla en la capital Yugoeslava.

El Príncipe Jorge y la Princesa Marina se conocieron hace cinco años cuando la joven hizo una visita a esta capital. Desde entonces se reunieron cada vez que su Alteza venía a Londres, cultivando la más cordial amistad.

El Príncipe comenzó sus vacaciones el 15 de este mes en la residencia veraniega del Príncipe Pablo en el lago Bohinisco, en los Alpes Slovenes, donde, según todo parece indicar. La amistad de los jóvenes se trocó en amor.

Tan pronto la proposición de matrimonio que hizo el Príncipe Jorge fué aceptada, se telegrafió al Castillo de Balmoral solicitando el consentimiento del Rey Jorge de Inglaterra.

El anuncio oficial dice que «con el mayor placer el Rey y la Reina anuncian el compromiso amoroso de su querido hijo el Príncipe Jorge con la Princesa Marina, cuya unión tiene el consentimiento del Rey».

M.E.C.D. 2016

No publicaremos ningún trabajo que no sea realizado por nuestros fotógrafos, que estarán debidamente identificados con el carnet del Diario de la Marina

DIARIO DE LA MARINA

HABANA, MIERCOLES, 29 DE AGOSTO DE 1934

SUPLEMENTO DIARIO EN ROTOGRABADO; DE ACTUALIDAD MUNDIAL TELEFONO M-3775

LA PLAYA DE BLACPOOL, Inglaterra, está considerada como el Coney Island británico, donde los sábados y domingos acude la gente para pasar unos días de expansión, después del bregar diario de la semana. Miles de bañistas se congregan en esta playa popular, excursionistas que llegan de todas las ciudades y villas cercanas a Blackpool (Foto W. World)

ESCENA LLENA DE PATETISMO es esta captada por la lente del fotógrafo en la ciudad de Poertschach, en Austria, cuando los destronados Reyes de España y la familia real siguen, en fúnebre cortejo, el coche que conduce los restos del infante don Gonzalo, muerto en plena mocedad, víctima de un derrame hemofílico. En primer término aparecen don Alfonso de Borbón y doña Victoria de Batemberg, unidos otra vez en la desgracia. Los siguen sus hijos y miembros de la Casa Real (Foto Wide World)

EL PRESIDENTE MENDIETA rodeado de los periodistas de la Habana que acudieron a él ayer por la mañana a solicitar la rápida firma del decreto-ley que instaturará el descanso dominical. Se destacan en esta foto, además del Jefe del Estado, el Secretario de Gobernación, Dr. Cuervo, el doctor Carlos de la Torre, el Presidente de la Asociación de la Prensa, doctor Rafael María Angulo, el Presidente de la Asociación de Repórters, señor César Rodríguez, y otros (Foto D. M.)

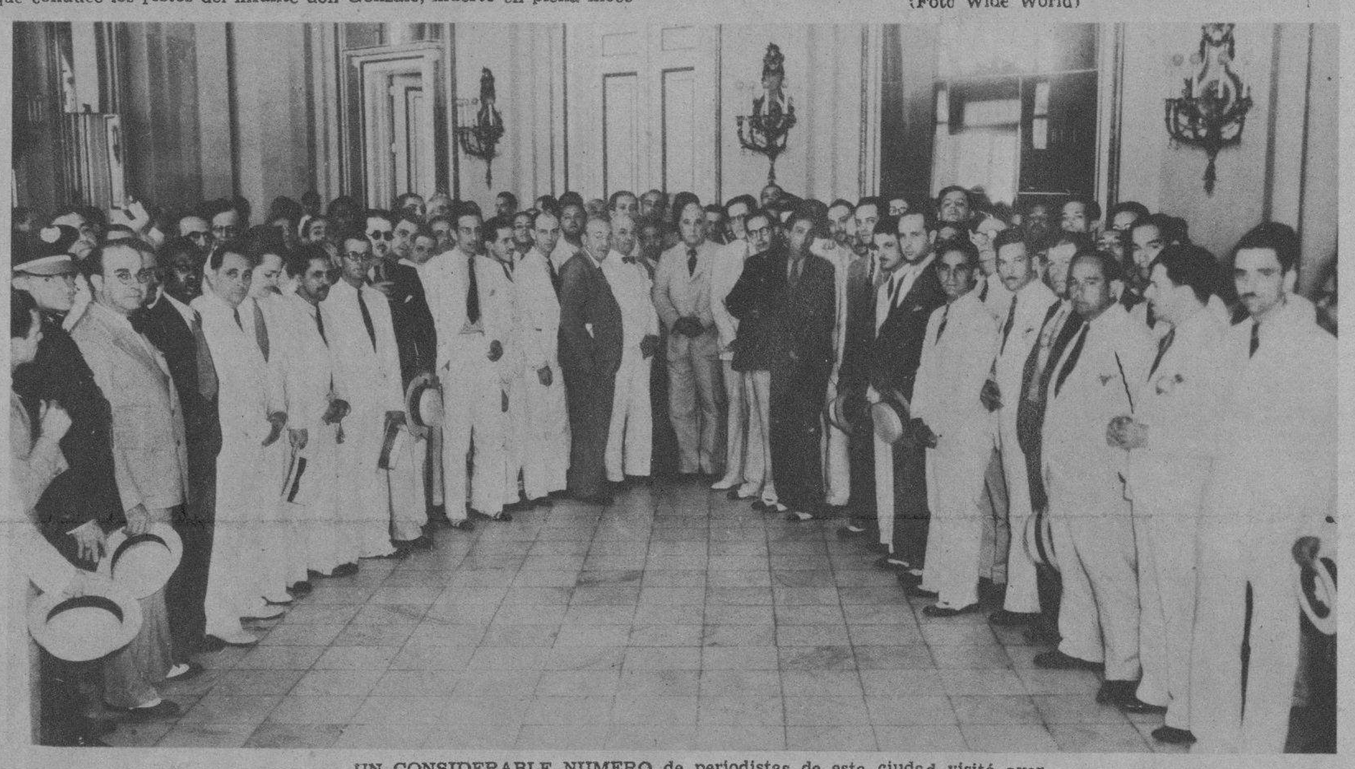

UN CONSIDERABLE NUMERO de periodistas de esta ciudad visitó ayer por la mañana al Presidente de la República abogando por el descanso dominical. Aquí vemos al Jefe de la Nación rodeado de los "chicos de la prensa", algunos de los cuales no son ya tan chicos (Foto D. M.)

RAOUL ROULIEN, el brillante actor brasileño de la pantalla, donde ha logrado tantos éxitos, aparece junto a nuestro estimado compañero, Sr. Oscar Lombardo, que acudió al Hotel Presidente, donde está hospedado Roulien, para hacerle una entrevista. Este trabajo periodístico, pleno de interés, puede verlo el lector en la edición corriente del DIARIO DE LA MARINA (Foto D. M.)

EL NOTABLE actor de la pantalla Raoul Roulien, es huésped de la Habana, donde actuará en uno de los principales teatros de esta capital. Aquí lo vemos en el momento en que desembarcaba del avión de la P. A. A., que lo condujo a tierra cubana por el muelle del Arsenal (Foto D. M.)

EL DR. RAFAEL M. ANGULO, notable periodista y Presidente de la Asociación de la Prensa de Cuba, momentos después de que, en brillante discurso, abogaba, ante el Presidente de la República, por el descanso dominical de los periodistas. Junto al doctor Angulo aparece, a la izquierda, el señor César Rodríguez, Presidente de la Asociación de Repórters (Foto D. M.)

EN EL MUELLE del Arsenal fué tirada esta instantánea por nuestro repórter gráfico. Aparece el joven actor Raoul Roulien, acompañado de varias personas que acudieron a darle la bienvenida (Foto D. M.)

M.E.C.D. 2016

LA SEÑORITA EMELINA BRINGAS, hija de nuestro estimado amigo el señor Justo Bringas, Presidente de la Delegación del Centro de Dependientes, que ha sido recientemente graduada de Profesora de piano en el Colegio "La Santa Infancia", de esta ciudad (Foto D. M.)

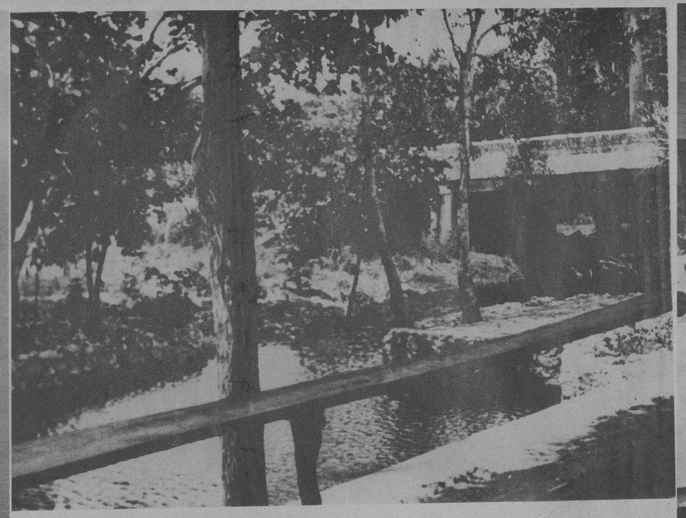

UNA VISTA DEL RIO "COPEY", que discurre mansamente por los terrenos donde está enclavado el famoso balneario de San Miguel de los Baños, en la cercana provincia de Matanzas (Foto D. M.)

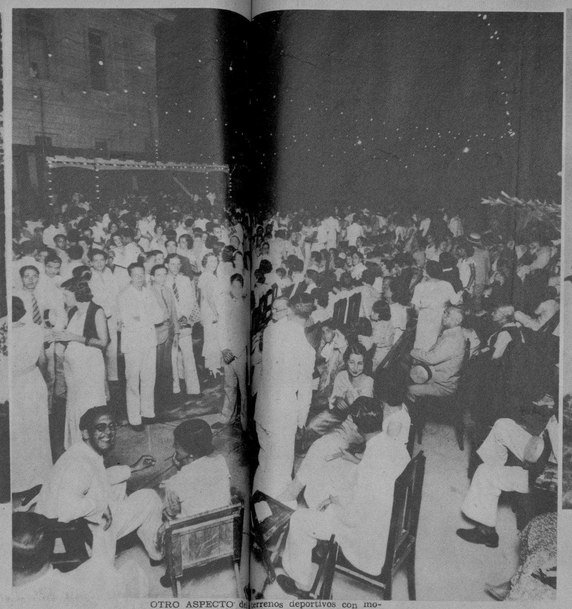

OTRO ASPECTO de terrenos deportivos con motivo de la graduación de bachilleres. A esta fiesta acudió lo más selecto de Matanzas (Foto D. M.)

UNO DE LOS NUMEROSOS paisajes pintorescos de San Miguel de los Baños, donde los temporadistas logran momentos de solaz y descanso, cabe la sombra del majestuoso y frondoso árbol (Foto D. M.)

LA BELLA SEÑORITA Gloria Martínez, perteneciente a una familia distinguida de Cienfuegos, que acaba de ser pedida en matrimonio por el joven "Bebo" Alvarez Torres (Foto D. M.)

CON MOTIVO de haberse graduado un grupo considerable de estudiantes del Instituto de Matanzas, se celebró recientemente una animada fiesta bailable. Mostramos un aspecto del nutrido baile, al que acudieron cerca de setecientas parejas (Foto D. M.)

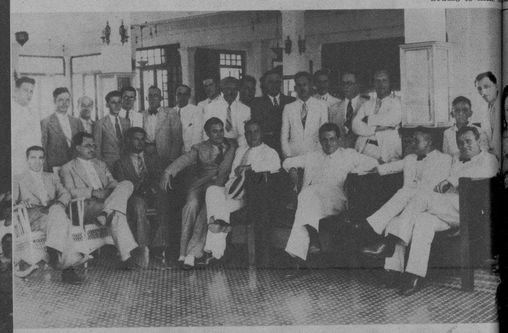

GRAFICAS DE CIENFUEGOS.—Los señores representantes de la casa de Cruselles y Co. recientemente se reunieron en la Perla del Sur para llevar a cabo su anual Convención. Dicho acto tuvo lugar en el "roof-garden" del Hotel San Carlos, presidido por el Sr. Ramón López, gerente de esa firma industrial (Foto D. M.)

CONTRAJERON NUPCIAS en la ciudad de la Habana la señorita Aurelia Rodríguez Suárez y Virgilio Iglesias e Iglesias. El acto se llevó a cabo en la residencia de la novia. En la foto aparecen los contrayentes, familiares y amigos de los desposados (Foto D. M.)

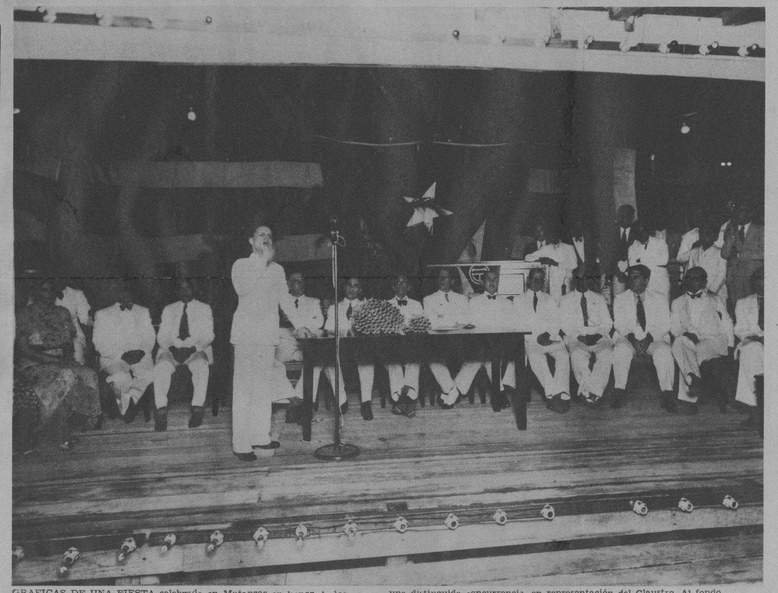

GRAFICAS DE UNA FIESTA celebrada en Matanzas en honor de los bachilleres graduados en el cursillo último. Aparece el doctor José Rusinyol, Subsecretario de Educación, hablando por el micrófono y ante una distinguida concurrencia, en representación del Claustro. Al fondo, aparece la mesa de honor, que preside el doctor Aragón, Director del Instituto de la Habana (Foto D. M.)

KIOSKO LEVANTADO por el señor Juan Mauresa en la terraza de la Colonia Española de Caibarién, donde hace poco se celebró un baile en honor de la señorita Mary Valdés, candidata de la Cerveza Cristal, en el certamen que organizara el Caibarién Yacht Club (Foto D. M.)

INSTANTANEA del Mariel. Vista tomada de la magnífica fiesta efectuada recientemente en la fábrica de cemento en honor de los obreros que en ella trabajan. Ese día en esa población se celebraron distintos eventos deportivos con premios a los que tomaron parte en las justas (Foto D. M.)

VELADA celebrada en Matanzas en honor de los graduados en el Instituto de esa ciudad. La orquesta Sinfónica del Instituto de la Habana amenizó el acto, que se celebró dentro de la mayor armonía (Foto D. M.)

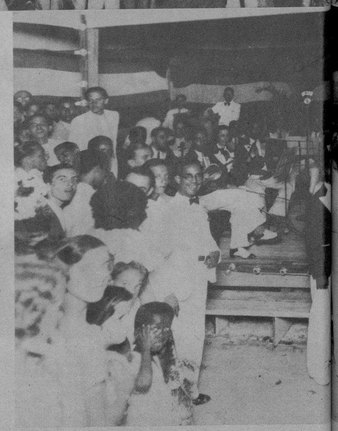

ACTO DE la toma de posesión del nuevo Administrador de la Zona Fiscal, señor Angelito de la Guardia, destacado revolucionario. En esta foto pueden verse personalidades civiles y militares que asistieron al acto (Foto D M)

ASPECTO que presentaba el almuerzo ofrecido por el Comité Municipal de Festejos de Cienfuegos, que presidió el Alcalde de la ciudad, señor Irizarri. Este ágape fué ofrecido a los veteranos de las guerras de la Independencia (Foto D. M.)

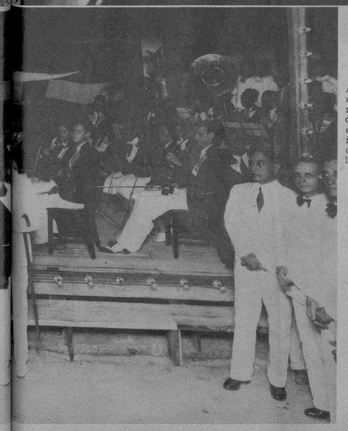

LA REINA y las Damas de Honor en el estrado levantado en los salones de la Colonia Española de La Esmeralda, triunfadoras del Certamen de Simpatía. Son ellas, contando la Reina en primer término, las señoritas Etherfira Burman, y las Damas Josefina Valdivia, Chachita Soler, María H. Méndez, Chachita Alvarez, María Leal y Dulce María Morzón (F D M)

LA DISTINGUIDA SEÑORITA Chila Carranza, perteneciente a una de las mejores familias de Agüada de Pasajeros, que obtuvo una buena votación en el concurso de simpatía celebrado hace poco en la citada población (Foto D. M.)

M.E.C.D. 2016

DRIL BLANCO
GARANTIZADO $100 LEGITIMO
Thos Taylor & Sons
IMPORTADO POR **SOBRINOS DE NAZABAL**

LA INSTANTANEA DE LA SUERTE

HOY PERTENECE LA FOTO a la ciudad de la Habana. La simpática joven que aparece dentro del círculo es la agraciada con el obsequio de la Real Silk, pudiendo pasar por la agencia de esta localidad a fin de recibir su regalo, previa identificación. Además, la REAL SILK regala durante el mes de agosto a su distinguida clientela un magnífico y elegante lapicero. Llame al M-6023 o a la Oficina de la localidad donde usted reside, solicitando la visita de un representante de la Real Silk. Al llamar, no olvide decir que este anuncio lo leyó en el Rotograbado (Foto D. M.)

ORIGINALISIMA FOTOGRAFIA tomada en la playa de Guanabo, donde se reconocen a las distinguidas familias de Vianello, Ruiz, Alacán y Rivero, durante un paseo matinal en la típica carreta criolla (Foto D. M.)

DESPUES de un confortable baño, las encantadoras muchachas charlan con unos amigos (Foto D. M.)

TOME TODDY

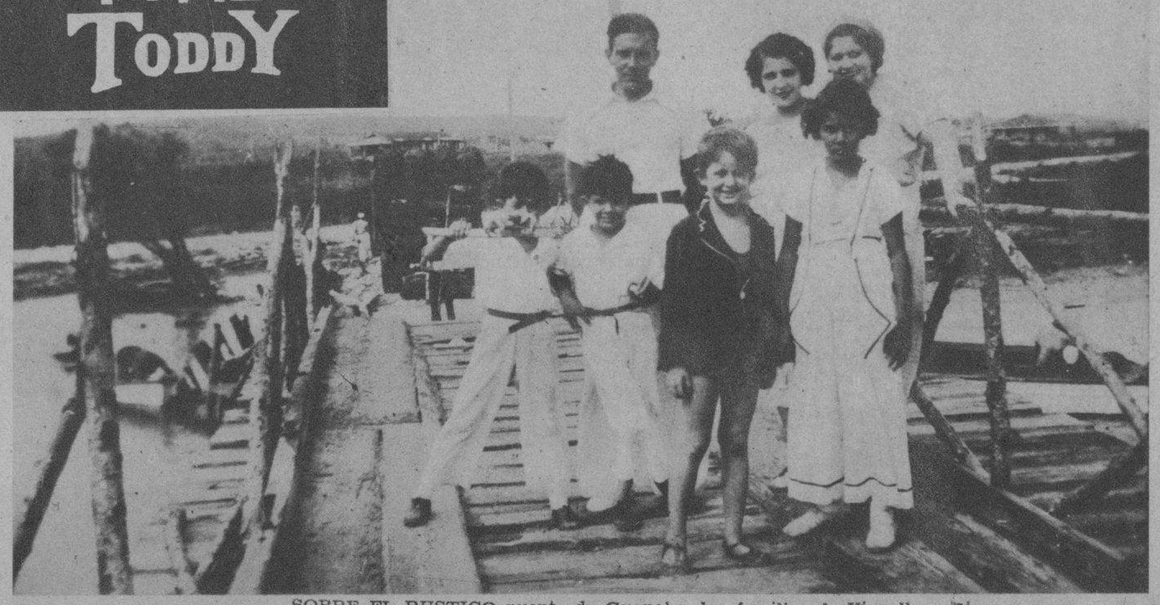

SOBRE EL RUSTICO puente de Guanabo, las familias de Vianello y Rivero, con sus hijos (Foto I. R.)

LAS SEÑORITAS Ruth de Répide y Lydia Martínez, figuras populares durante la temporada veraniega en el Círculo Militar (Foto R. Otero)

LA PLAYA DE GUANABO tiene, entre sus típicos alicientes, estos típicos bohíos. He aquí a Alicia, Raúl y Luis Vianello con el simpático Ignacito Rivero Moreno, que luce un "blazer" elegantísimo, los más pequeños veraneantes del lugar (Foto I. R.)

ESTA SIMPATICA señorita es asidua concurrente a la playa del Círculo Militar. Se nombra "Tere" Villanueva (Foto D. M.)

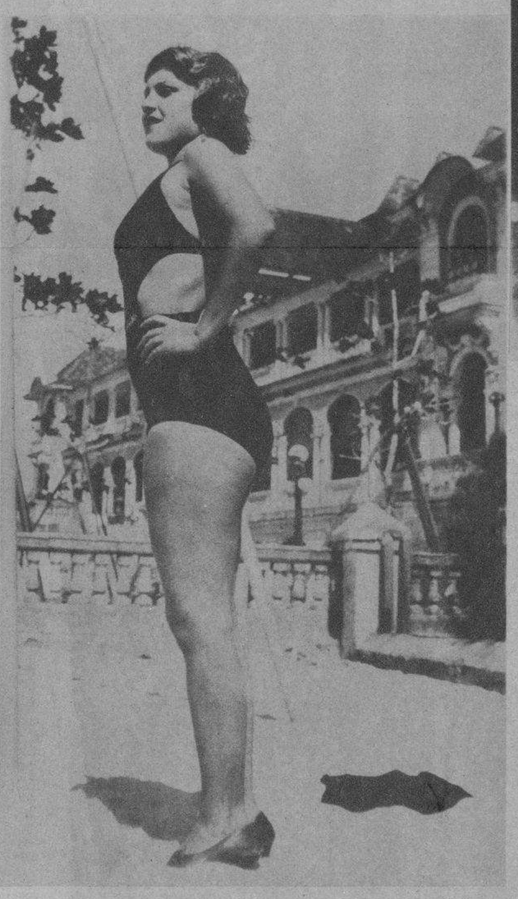

UNA FIEL EXPONENTE de la belleza de los trópicos es esta linda señorita, que se llama Lydia Martínez, y es, además, sobrina del teniente coronel González, Jefe de la Marina Constitucional (Foto R. Otero)

Nueve Trazos De Distinto . . Calibre . .

. . . . desde el más fino hasta el más grueso con la nueva pluma-fuente Eversharp. Escribe como Ud. quiera, letra fina o gruesa, angulosa o redonda, dibujos, letras de molde, música, etc.

El pequeño ajustador gradúa la pluma al calibre que desee. En modelos Doric y en vistosos y brillantes colores.

Fabricadas por
THE WAHL CO.
CHICAGO, U.S.A.

Representante para toda la Isla:
Henry De Jan
Apartado 1044. Habana

BONITO CONTRASTE de detalles posee, sin duda alguna, la instantánea presente, tomada en la concurrida playa de Guanabo (Foto I. R.)

TRIANON
? VENTA SORPRESA
NEPTUNO Y SAN NICOLAS

ASPECTO DEL ALMUERZO ofrecido al conocido "clubman" y formidable esgrimista, señor Gastón de Cárdenas, en uno de los muelles de la prestigiosa sociedad H. Yacht Club (Foto A. Kindelán)

LA BELLA señorita Ana María Herrera, posó para el Rotograbado, en el puente del H. Yacht Club (Foto R. Otero)

Este es el Nuevo Envase de la Crema Hinds

SU crema favorita — Hinds — puede obtenerse ahora en el nuevo y elegante frasco de diseño modernista. Lleva una etiqueta carmín y verde obscuro. Viene en una caja rosa pálido impresa en verde obscuro . . . ¡pero lo importante es el contenido! Ya sea en el envase antiguo o en el nuevo, exija siempre la Crema Hinds legítima, la preparación de miel y almendras que protege y embellece el cutis. Rechace firmemente toda imitación.

Use HINDS para el rostro, escote, brazos y manos . . . Protege, suaviza y embellece.

¿Se queda **PARA VESTIR SANTOS?**

¡NO!

—Si hay algo que envejece el rostro—que hace aparentar más edad, son los labios pálidos, descoloridos, como marchitos . . . ¡Pero sería peor "pintarlos" usando lápices comunes! Lo ideal es intensificar el color natural de los labios, prestarles nuevo aspecto de juvenil lozanía . . . y para ésto fué creado el Tangee. No es pintura.

PARECE ANARANJADO—SE VE ENCARNADO

Tangee es anaranjado en la barrita. Pero en sus labios, cambia a encarnado. No a un rojo chillón—sino al preciso matiz rosa que mejor armoniza con su rostro. . . . Por eso los labios se ven de apariencia tan encantadoramente natural. Tangee tiene además la ventaja de ser a base de cold cream que protege y suaviza. En lugar de dejar una capa grasienta, como forman los lápices ordinarios, Tangee intensifica el color natural de sus labios. Es también más durable. Si desea un tono más subido, pida el Tangee "Theatrical" — especial para uso profesional y nocturno.

SIN TOCAR—Los labios sin retoque casi siempre parecen marchitos y avejentan el rostro.

PINTADOS—¡No arriesgue usted parecer pintada! A los hombres desagrada ese aspecto.

CON TANGEE—Se aviva el color natural, realza la belleza y evita la apariencia pintorreada.

La tez tampoco ha de verse pálida . . . ni "pintada". Use el colorete Compacto Tangee que cambia de matiz. . . . Viene en estuchecitos de metal, rellenables. Es económico. También en el tono Theatrical. SE

El Lápiz de Más Fama
TANGEE
EVITA ASPECTO PINTORREADO

Agente:
RICARDO G. MARIÑO
Apartado 1096
HABANA

M.E.C.D. 2016