1A SECCION

SERVICIO DE ASSOCIATED PRESS. Esta queda autorizada para usar nuestro servicio y noticias de información.
HILO DIRECTO CON NUEVA YORK

DIARIO DE LA MARINA

El DIARIO DE LA MARINA es el periódico más antiguo de Cuba. Fué fundado en el año mil ochocientos treinta y dos.
SERVICIOS ESPECIALES DE ESPAÑA

1A SECCION

HEMEROTECA MUNICIPAL MADRID

AÑO CIENTO DOS.—NUM. 214. ACOGIDO A LA FRANQUICIA POSTAL — LA HABANA, DOMINGO, 26 DE AGOSTO DE 1934.—SANTOS CEFERINO, VICTOR, ADRIAN Y SANTA BLANCA — TIEMPO PARA HOY: PROBABLEMENTE BUENO. — PRECIO: 5 CENTAVOS

DECLARA ROOSEVELT QUE ESTA DISPUESTO A COOPERAR PARA OBTENER LA REHABILITACION DE NUESTRO PAIS

(COLUMNAS 3 Y 4)

EL TRATADO COMERCIAL CON CUBA ES EXCLUSIVO; LOS E. UNIDOS NO CONCERTARAN OTRO IGUAL

LA HUELGA DE COMUNICACIONES SERA SOLUCIONADA RAPIDAMENTE

La proximidad geográfica y las condiciones históricas crearon relaciones especiales con Cuba

Los demás Tratados con otros países no tendrán semejanza con el concertado con Cuba. Así lo informan los funcionarios del Gobierno americano y el profesor A. A. Berle, en un editorial

WASHINGTON, Agosto 25 (AP)—Los funcionarios del Departamento de Wáshington, al anunciar los planes preliminares para una docena de conveneios con los paise sde la América, explicaron que el Tratado con Cuba no servirá de modelo para los mismos, debido a que la proximidad geográfica y razones históricas crearon relacione seconómicas especiales entre los Estados Unidos y Cuba, que no existen con otras naciones. El Tratado Comerecial con Cuba es «exclusivo», pues los Estados Unidos no tendrá otro convenio de la misma clase.

Henry C. Grady, Jefe de uno de los Departamentos de la Secretaría de Estado, está acelerando el estudio de las negociaciones con Brasil, Costa Rica, Guatemala, Ecuador, Haití, Honduras, Nicaragua, Panamá, El Salvador, Venezuela y Santo Domingo con relación al comercio del café, pues dichos países suministran, en conjunto, el 95 por ciento de las importaciones que hacen los Estados Unidos de ese grano.

ESTADOS UNIDOS HA SALIDO DEL AISLAMIENTO COMERCIAL, SEGUN EL PROFESOR BERLE

NUEVA YORK, agosto 25. (AP). El Tratado Comercial con Cuba es objeto de un artículo que publicará mañana el periódico «New York Times» firmado por el profesor A. A. Berle, perteneciente al grupo de asesores que constituyen el trust del cerebro del Presidente Roosevelt.

«Los Estados Unidos se embarcan en una nueva política comercial—dice Berle— con la concertación de un tratado con Cuba. Los convenios comerciales recíprocos han dejado de ser teorías de la administración de Roosevelt para convertirse en un hecho consumado. El país se ha embarcado definitivamente en la política revelada por Roosevelt durante la campaña de 1932 y también en marzo último por el Secretario Hull. El simple hecho de que el primer tratado se hiciera con Cuba acaso desfigure el cuadro porque Cuba ocupa una posición peculiar en el comercio de los Estados Unidos, de manera que lo hecho apenas puede servir de precedente para los demás tratados.

«De hecho seis o siete tratados en proyecto se están estudiando, aunque las líneas generales de los mismos tienen que ser necesariamente distintas a las del convenio con Cuba».

Más tarde dice el profesor Berle: «El tratado con Cuba fué preparado por la comisión interdepartamental, en la cual no solamente el departamento de Estado, sino los demás departamentos del Gobierno pusieron sus manos por vez primera y los hombres de negocios americanos tuvieron la oportunidad de exponer sus puntos de vista informalmente.

«La firma del Tratado con Cuba introduce una nueva fase en las relaciones comerciales americanas: su ingreso en la gran corriente de los manejos comerciales y su salida de la política de avestruz que la mantenía aislada y en reposo mientras el resto del mundo preparaba sus asuntos con ventaja».

La Cruz de C. M. de Céspedes al Padre G. Lanza

El virtuoso y sabio jesuíta será condecorado por el Pte. Mendieta en fecha próxima

EL Padre Gutiérrez Lanza, el virtuoso y sabio jesuíta del Colegio de Belén será condecorado con la Gran Cruz de Carlos Manuel de Céspedes.

Así lo anunció ayer el Presidente Mendieta al Padre Galano y al señor Federico Morales que acudieron a Palacio a visitarlo, como ex alumno del Colegio de Belén, a las fiestas que tendrán efecto, muy pronto, en el citado Plantel.

El Jefe del Estado a nombre del Gobierno de Cuba impondrá tan alta distinción cubana al modesto hombre de ciencias meteorologista ilustre cuyo preclaro nombre viene ligado a este país por sus numerosos trabajos meteorológicos.

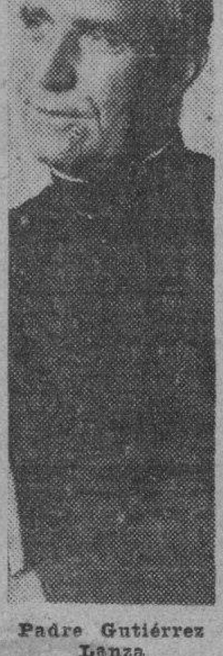

Padre Gutiérrez Lanza

El Presidente Mendieta respondiendo a la gentil invitación del Padre Galano y del señor Morales manifestó que estará presente en la fiesta, expresando, como ya se ha dicho, su propósito de condecorar al Padre Gutiérrez Lanza, con la Gran Cruz de Carlos Manuel de Céspedes en mérito a su labor incesante y provechosa en Cuba sobre la ciencia metereológica, tan primordial en este país antillano.

LA EMBAJADA AMERICANA EN VARSOVIA AMENAZADA CON SER DINAMITADA

VARSOVIA, agosto 25. (WP.)—La Embajada de los Estados Unidos se encuentra custodiada por gran número de agentes de la policía como resultado de los distintos telefonemas que han recibido los funcionarios de la misma, anunciándoles que será volada con bombas de dinamita.

SUMARIO DE ESTA EDICION

Agricultura .. 2
Anuncios clasificados .. 18-19
...iencia .. 2
...bles .. 20
...bles de España .. 13
Cartel del día. (Teatros y Cines) .. 6
Católica. (Cultos para mañana e información general) .. 18
Columna editorial .. 3
Crónica Habanera. (Social) .. 5-7-9
...cigramas .. 4
Defunciones .. 7
Escenario y Pantalla. (Crítica) .. 6
Estado del tiempo .. 12
Ejército Constitucional .. 3
Farmacias de turno .. 4
...stillas .. 6
Guanabacoa al Día .. 7
...ancras .. 4
Hacienda .. 3
...aceras .. 4
Mercantil .. 16
Municipio .. 10
Obras Públicas .. 2-8
...icio .. 3
Pasajeros por la vía aérea .. 9
Política .. 17
Propiedad Urbana .. 8
Radio .. 10
.. 11
Radiotelegramas .. 10
...idad .. 2
Secretaría de Educación .. 3
Sociedades Españolas .. 8
Sports .. 14-15
Tribunal de Sanciones .. 10
...reñas .. 5
...aciareñas .. 6

LECTURAS:

Amenazan la industria azucarera cubana los sobrantes de Filipinas» .. 17
...onías, (por Gustavo E. Urrutia) .. 2
...mas y Veras, (por Joaquín Aristigueta) .. 12
...in Burlando, (por M. Álvarez Marrón) .. 13
Institución española, (por Antonio Escobar) .. 20
Día en Día, (por Tartarín de Tarascón) .. 12
El político en el destierro, (por el Conde del Rivero) .. 20
...has de América, (por M. R. Maribona Viña) .. 2
...entos, innovaciones y curiosidades .. 4
La moratoria Díaz Cruz y sus detractores, (por José Manuel Casanova) .. 8
La oligarquía pasada y el proteccionismo, (por L. V. de Abad) .. 17
La patria del más popular de los santos, (por Carlos M. Andreu) .. 10
...unísimo concurso, (por ...ón Ichaso) .. 13
La semana de historia del mundo, (por Juan Luis Martín) .. 12
...Mundial, (por Tiburcio Castañeda) .. 10

LOS HIDROAVIONES DE LA ARMADA YANQUI VUELAN SOBRE LAS MONTAÑAS DE ALASKA

Casi rozando las capas de nieve de los altos picos de las montañas de Alaska fueron sorprendidos por el cameraman los hidroaviones de la Armada de los Estados Unidos, pertenecientes a la base naval de San Diego, en California, durante el viaje que realizaron entre Skagway y Juneau. Dos de los escuadrones de la base citada han estado operando en las costas de Alaska desde mediados del mes de Julio, habiendo cubierto cerca de 2,000,000 de millas cuadradas sobre las aguas del Pacífico del Norte.

Mr. Welles comunica a Mendieta que considera un privilegio el haber cooperado en el Tratado

El Secretario de Estado, Dr. Torriente, cablegrafió ayer al Presidente que había visitado a Roosevelt en unión de Márquez Sterling, Caffery y Welles. Mensaje de Caffery a Mendieta

EN Palacio, anoche, los repórteres fueron informados de que el Presidente de la República está recibiendo continuamente centenares de mensajes de felicitación por el Tratado de Reciprocidad Comercial.

Estos mensajes proceden de todo el país cubano y de los Estados Unidos.

De algunos de ellos se han mostrado copias. Los periodistas obtuvieron para publicarlas las de los siguientes.

Comencemos por el que suscribe el Secretario de Estado, Torriente, dando cuenta de su entrevista con el Presidente Roosevelt.

Dice así:

Washington, 25 agosto 1934.
Presidente República. Habana.

Acompañado Márquez, Caffery y Welles celebré hoy entrevista muy satisfactoria con Presidente Roosevelt quien mostróse muy contento por firma tratado, encargándome saludara y felicitara usted. Hizome presente su Gobierno siempre estaba dispuesto cooperar con el de Cuba para los mejores conveniencias de ambas naciones.

(Fdo.) **Torriente.**

DE CAFFERY

Presidente Carlos Mendieta,
Habana.

Tengo mucho aprecio su bondadoso telegrama. Congratulo a usted y a su Gobierno por la firma del Tratado Comercial, el cual, seguramente, redundará en prosperidad y beneficio del pueblo de Cuba.

(Fdo.) **Jefferson Caffery.**

DE S. WELLES

Su Excelencia Carlos Mendieta,
Presidente de Cuba,
Habana.

Deseo expresar a Vuestra Excelencia mi sentida estimación por vuestro mensaje acerca del Tratado de Reciprocidad terminado en el día de ayer. Es, a mi juicio, de grandes beneficios para los Estados Unidos y para Cuba, y estoy ciertamente esperanzado en la rehabilitación económica de Cuba. Considero uno de los mayores privilegios de mi carrera haber podido cooperar con su Excelencia y con los miembros de su Gobierno en la concertación de este Convenio. Sírvase aceptar la seguridad de mis más calurosos recuerdos.

(Fdo.) **Summer Welles.**

EL TRATADO

El señor Eugenio Castillo, Secretario del Embajador Márquez Sterling, ha sido comisionado para traer a Cuba uno de los originales del nuevo Tratado.

El señor Castillo salió inmediatamente para la Habana con objeto de que el Consejo de Secretarios ratifique dicho Convenio.

LA RATIFICACION

En la Secretaría de Estado se ha informado a los repórters que el nuevo Tratado de Reciprocidad será ratificado por el Gobierno cubano en los primeros días de la semana que se inicia mañana lunes.

El Consejo de Secretarios hará la ratificación.

Rumores de una alianza entre el Japón é Inglaterra

El Pacto propuesto también incluye a los EE. Unidos. Manchukuo sería reconocido

TOKIO, agosto 25. (SD.)—A pesar de refutaciones oficiales, tanto en Londres como en Tokio, del resurgimiento de la alianza Anglo-Japonesa, continúan circulando informes a ese efecto en los centros diplomáticos. Entre los expertos el resurgimiento de la antigua alianza es algo casi imposible de realizar. Lo que sí es probable es una especie de convenio entre los dos países concerniente a sus intereses en el Extremo Oriente.

No es posible, desde luego, una alianza militar entre ambos países, puesto que la Liga de las Naciones y el pacto anti-bélico de Kellogg no permiten semejantes convenios. Pero algo se está incubando entre Japón e Inglaterra, según lo demuestra una serie de eventos recientes.

EVIDENCIA DE LA REALIZACION DEL PACTO

Entre estos eventos podemos citar el hecho de que Sir John Simons, Secretario de Asuntos Extranperos ingleses, no le dió mucha importancia a las declaraciones de la Cancillería japonesa el pasado abril cuando expresó, en términos enérgicos su objeción a interferencia en China por otras naciones extranjeras La misión comercial que Inglaterra ha enviado a Manchukuo, cuyos miembros, en distintas entrevistas publicadas en la prensa de Tokio, han pronosticado el desarrollo de relaciones más cordiales entre Inglaterra y Japón. Y el hecho de que el almirante de la flota, Sir Roger Keyes, denunciara el Tratado Naval de Washington como «peligroso e inconsecuente». Estas últimas declaraciones han encontrado gran favor en los círculos navales japoneses.

Pero se sabe también de fuente autorizada que el Ministro de Relaciones Extranjeras del Japón, Koki Hirota, está renuente a participar en un pacto con Inglaterra que pueda ser detrimental de las relaciones japonesas-americanas. De realizarse un nuevo pacto, Japón quiere incluir a los Estados Unidos. Si los Estados Unidos no desea participar por su política tradicional de abstenerse de alianzas, Tokio manifestará bien claro que el pacto con Inglaterra no implica ningún movimiento hóstil a los Estados Unidos.

RECHAZADA LA PROPOSICION DE SAITO

Es indudable que el Japón se alegraría de celebrar algún convenio con Inglaterra. Desde su incursión en Manchuria, y su retirada de la Liga, Japón se ha visto completamente aislado, y desearían contar con algún amigo en Europa. Un francés prominente que visitó recientemente el Japón, le dijo a este corresponsal que según Hirota el Japón hubiera llegado a un entendimiento con Francia de no haber muerto Aristides Briand.

Hasta hoy los esfuerzos realizados por Koki Hirota para obtener un acercamiento con los Estados Unidos han fracasado. Se sabe ahora que antes de retirarse de Washington el Embajador japonés propuso al Gobierno americano, primero un pacto de no-agresión, y después una declaración conjunta por la cual se establecían respectivas esferas de influencia Pero en ambos casos los americanos se mostraron indiferentes.

El Primer Ministro interino, Stanley Baldwin, y otros elementos conservadores de Inglaterra han expresado muchas veces la importancia de llevar a cabo un tratado con el Japón. Es muy probable que Inglaterra esté más dispuesta a llegar a un entendimiento con el Japón que Francia, después de la muerte de Aristides Briand, o que los Estados Unidos recientemente.

Divididas las opiniones sobre las ventajas del Tratado, para los cultivadores americanos

Unos creen que les beneficiará y otros que les perjudicará. El Presidente da la Asociación Agrícola Arancelaria de la Florida estima peligrosas las facultades de Mr. Roosevelt

WASHINGTON, agosto 25. AP. Se encuentran divididas las opiniones acerca de si el Tratado Comercial con Cuba que se firmó ayer en el Departamento de Estado por las representaciones de los dos Gobiernos, perjudica a los cultivadores de vegetales y frutas de los Estados Unidos, especialmente de la Florida, California y Texas.

El senador Fletcher, de la Florida, que celebró una conferencia con el Subsecretario Welles, manifestó poco después a los representantes de la Prensa: "Se trata de un convenio bastante razonable".

Por otra parte, George S. Fletcher, Presidente de la Asociación Arancelaria Agrícola de la Florida, manifestó que "las facultades extraordinarias concedidas al Presidente para hacer convenios comerciales son muy peligrosas".

El senador contestó que la Asociación "al parecer, no ha analizado el Tratado, el cual si bien es verdad que no satisface a todos los plantadores de vegetales y frutas de la Forida, es satisfactoriamente razonable".

Los representantes en Washington de los plantadores de aguacates de California, dicen que el Tratado no alivia la situación de los agricultores en la medida que estos deseaban.

Fué libertado el exteniente Bernardo Faced

Fué precisamente quien detuvo a los asesinos de Palomino, y había sido juzgado y absuelto

EL ex-teniente del disuelto Ejército Nacional, señor Bernardo Faced, que fué detenido en el día de ayer a virtud de una denuncia hecha por un policía de la Séptima Estación, fué dejado en libertad por el señor Juez de Instrucción de Marianao ante cuya autoridad judicial fué presentado por estimar que no tenía responsabilidad alguna según ya se había resuelto por el Tribunal Provincial de Sanciones, máxime cuando dicho ex-oficial fué precisamente quien detuvo a los culpables del asesinato de Luciano Hernández Palomino y el que con su informe acusatorio contribuyó a que fueran castigados como lo han sido por dicho Tribunal Provincial de Sanciones.

LA EXPORTACION DE FRUTOS MENORES A EE. UNIDOS

En relación con los frutos y otros productos de la agricultura cubana, que recibirán beneficios como consecuencia de la firma del Tratado Comercial entre los Estados Unidos de Norteamérica y Cuba, hemos recogido los siguientes datos en Hacienda, sobre las exportaciones en el año 1933:

En aguacates se exportaron $70.845; cocos, $1.192; melones, $2.042; limones, $234; naranjas, $389; toronjas, $89.583; piñas, $740.287; plátanos, $666.721; frutas frescas, $166.444; berenjenas, $37.030; calabazas, $2.263; frijoles negros, $1.966; frijoles de otras clases, $46; habas-lima, $104.913; habichuelas, $77; papas, $38.834; pimientos, $3.340; pepinos, $43.491; quimbombó, $31.045; tomates, pesos 413.185; yuca y boniato, $2.631; otras legumbres frescas, $1.344; café, $576.756; cacao, $974; maíz, $7.600, y arroz, $4.335.

También se exportó $106.063 en piñas en conserva y $66.580 en pasta de guayaba.

INCENDIARON EL BUZON DE LAMPARILLA Y MONSERRATE

Sin que las precauciones adoptadas pudieran evitarlo, ayer tarde individuos hasta ahora desconocidos, lograron incendiar el buzón de correos que está situado en la esquina de Lamparilla y Monserrate.

Del hecho se le dió cuenta a la autoridad judicial correspondiente...

Canadá sufrirá los efectos del nuevo Tratado

OTTAWA, agosto 25. (AP).—Los cosecheros de papas de las provincias marítimas esperan que solamente los productores canadienses resulten afectados por el nuevo Tratado celebrado entre los Estados Unidos y Cuba, que rebaja las tarifas a la papa americana, concediéndole un preferencial que dará por resultado la disminución de los negocios para el Canadá.

El comercio de la Isla Príncipe Eduardo con Cuba en los últimos años ha sido considerable, habiendo exportado 59.290 bushels en los últimos doce meses, con un valor de $310.981. El comercio con Cuba había aumentado durante los últimos dos meses.

Así aseguró el Presidente a la Comisión de las Corporaciones Económicas que lo visitó para quejarse del daño que están recibiendo

Expusieron al Presidente la verdadera situación del conflicto, enumerando los graves perjuicios que irroga a la industria y al comercio. Felicitaron al Presidente por el nuevo Tratado

EL Presidente de la República declaró ayer a una comisión de representativos de las clases económicas de Cuba, que dentro de muy poco tiempo la huelga de Correos y Telégrafos habrá terminado.

Un grupo nutridísimo de elementos destacados de las fuerzas vivas del país, visitó ayer al Jefe del Estado en horas de la tarde para solicitar la intercesión más rápida del Gobierno en la solución de ese conflicto, cuya subsistencia irroga gravísimos perjuicios al comercio y la industria.

El Presidente Mendieta recibió a los comisionados en su despacho de la segunda planta. Eran éstos los señores Antonio Antón, Presidente del Comité Central de las Corporaciones Económicas; Narciso María Rodríguez, Segundo Vicepresidente; Roberto de Guardiola, Secretario, Miguel González Rodríguez, Manuel Infiesta, Marcelino Santamaría, Tomás Gutiérrez Alea.

La Comisión expuso al Jefe del Estado la verdadera situación creada con motivo de la huelga del Departamento de Comunicaciones; expresando que por consecuencia de la paralización casi total de los servicios, la correspondencia del interior a las industrias, comercios, bancos, etc. etc., no llega con la debida regularidad a sus destinos, por lo cual los pedidos formulados no pueden ser cumplidos.

La retención de la correspondencia impide, por otra parte, el recibo por parte de las casas comerciales de la Habana, de fondos enviados por los clientes del interior. Tal irregularidad produce hondos trastornos en las negociaciones, contando además conque por esta razón el contribuyente dejará de pagarle al Estado impuestos, etc., etc.

Existe otro detalle no menos importante y grave que concurre a intensificar los perjuicios al comercio y la industria: que las mercancías depositadas en las aduanas se está echando a perder por momentos ante la imposibilidad de ser extraidas; ya que como se sabe, la extracción se realiza mediante la documentación del caso. Dicha documentación no llega a los interesados en razón de la huelga de Correos.

La Comisión sostuvo una larga conferencia con el Presidente Mendieta; y durante la misma tuvo la oportunidad de pintarle sin ambajes, con los colores de la realidad, las desastrosas consecuencias de la huelga del Departamento de Comunicaciones.

Hizo ver la Comisión al Jefe del Estado la necesidad de solucionar el problema sin pérdida de tiempo, poniendo en ello el Gobierno su mayor interés.

El Presidente escuchó con atención a los comisionados y les dijo que muy pronto el conflicto que todos son en lamentar, quedará solucionado satisfactoriamente.

Los visitantes del coronel Mendieta aprovecharon la oportunidad para felicitarlo cordial y calurosamente por la concertación del nuevo Tratado de Reciprocidad Comercial con los Estados Unidos, firmado felizmente en la tarde del viernes.

El Jefe del Estado agradeció las frases de congratulación de los comisionados y ratificó su esperanza de que el Convenio, que ha de entrar en vigor el día 3 de septiembre, traerá a Cuba días muy prósperos al rehabilitar la economía del país.

CONFERENCIA EN PALACIO

Celebraron ayer una reservada entrevista en Palacio el Secretario de la Presidencia, el señor Justo Luis del Pozo, Jefe del Partido Unión Nacionalista y el señor Rodríguez Aymerich, actualmente Jefe del Despacho de la Secretaría de Comunicaciones por renuncia del señor Luis Varona.

En dicha conferencia se planteó el problema de Correos y Telégrafos y se estudiaron fórmulas de solución.

Tenemos anunciado que el señor Rodríguez Aymerich ha anunciado su propósito de abandonar el cargo tan pronto termine el conflicto.

Mr. Roosevelt recibió ayer al Dr. Torriente

WASHINGTON, agosto 25. (AP). El Presidente Roosevelt recibió hoy al Secretario de Estado de Cuba, doctor Cosme de la Torriente, a quien acompañaron en su visita a la Casa Blanca, el Embajador de Cuba doctor Manuel Márquez Sterling, el Subsecretario de Estado Summer Welles y el Embajador de los Estados Unidos en la Habana, Mr. Jefferson Caffery.

El doctor Torriente, que se propone visitar la Exposición de Chicago, declaró después a los representantes de la prensa que proyecta salir para dicha ciudad, desde la cual se trasladará a la Habana.

Ocupada una bomba antes de estallar

Fué colocada en casa de un cliente de «El Encanto». Tenía unas diez libras de dinamita

JUNTO a la puerta de la casa 197 de la calle A, entre 19 y 21, fué colocada anoche una bomba, sin que llegara a estallar, por habérsele apagado la mecha de que estaba provista.

En dicha casa reside con sus familiares el señor Diego Aurioles, ingeniero, quien declaró que posiblemente el atentado frustrado de que había sido víctima obedecería a que desde hace años adquiere mercancías en la tienda «El Encanto».

Avisado el sargento Trabanca, de la Comisión de Explosivos, se personó en dicha casa, procediendo a ocupar la bomba, comprobándose que tenía un peso de diez libras. Acto seguido la arrojó al mar.

EL DR. GRAU SAN MARTIN, SE ENCUENTRA MEJORADO DE UNA ARRIESGADA OPERACION

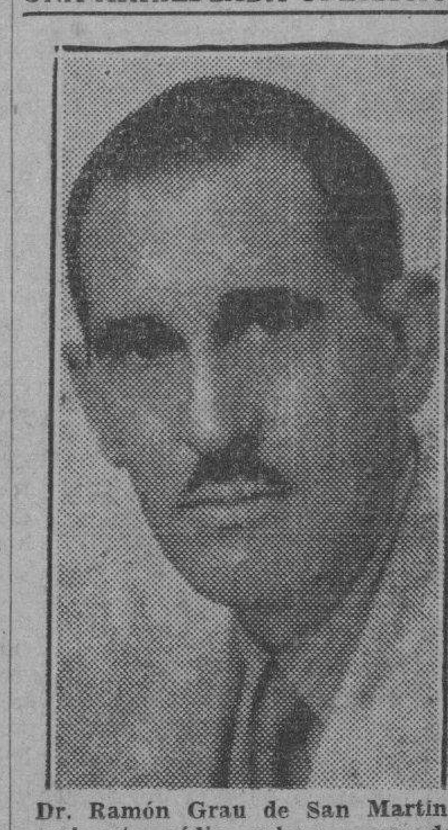

Dr. Ramón Grau de San Martín, eminente médico cubano y una de las principales figuras del ambiente político naciona', que se encuentra ya restablecido de la dolencia que lo mantuvo recluído durante los últimos días.

El doctor Ramón Grau San Martín, profesor de la Universidad de la Habana e ilustre médico cubano, ex Presidente de la República y figura máxima del Partido Revolucionario, se encuentra padeciendo de una infección de cuidado en las vainas tendinosas de la mano derecha.

Su mal hizo necesaria una urgente intervención quirúrgica, que le practicaron hace unos días los doctores Presno y Casariego.

Actualmente se encuentran asistiéndolo los doctores Stincer y Casariego, que esperan que pronto se encuentre totalmente restablecido.

Según las noticias que a nosotros llegan, el doctor Grau [illegible] por ahora [illegible] un pre[illegible].

Hacemos votos por [illegible] total restablecimiento de tan distinguido enfermo.

Solamente se podrán exportar aguacates durante los meses de junio, julio, agosto y septiembre

Las exportaciones de piña se hallarán sujetas a las reglas que dicte el Gobierno cubano

WASHINGTON, agosto 25. (AP) El Departamento de Estado publicó hoy las notas cruzadas entre el Secretario Cordell Hull y el doctor Cosme de la Torriente, Secretario de Estado del Gobierno de Cuba, explicando el convenio sobre la importación de aguacates y piñas.

La nota del Secretario de Estado americano dice:

«Tengo el honor de confirmar la interpretación que doy a los puntos de vista sustentados en las conversaciones que se celebraron recientemente en la Habana entre los Gobiernos de los Estados Unidos y Cuba con referencia a la exportación de aguacates y piñas a los Estados Unidos y sus posesiones y territorios, como sigue:

Las conversaciones entre los dos Gobiernos dieron por resultado el compromiso por parte de Cuba de no permitir la exportación de aguacates a los Estados Unidos excepto en el período comprendido entre el primero de junio y el 30 de septiembre, ambos inclusive, de cada año, a partir del año natural de 1935 y de promulgar las disposiciones necesarias para hacer efectivo este compromiso. También dieron por resultado el consentimiento de Cuba para que los permisos de exportación de la piña a los Estados Unidos, sus territorios y posesiones, estén sujetos a las reglas que el Departamento de Agricultura de Cuba establezca».

El doctor Torriente en su respuesta confirma que tales han sido los acuerdos adoptados en dichas conversaciones.

ESTALLO UNA BOMBA EN GUANABACOA

En la Calzada de Guanabacoa, residencia del señor Chicho Castillo, que pretende ser Alcalde de dicho Término, estalló, esta madrugada una bomba de gran potencia, ocasionando algunos daños en la expresada casa.

UNA BOMBA HIZO EXPLOSION ANOCHE EN LA RESIDENCIA DE UN CONOCIDO DENTISTA

AROXIMAMENTE a la una y media de esta madrugada, estalló una bomba en el portal de la casa 404, de la calle 23, residencia del Dr. Angel Fermín Cancio, conocido dentista de esta capital. Sólo ocasionó pequeños desperfectos y la rotura de todos los cristales.

Informó el Dr. Cancio, que desconocía los motivos del atentado, toda vez que no figuraba en política alguna, careciendo por completo de enemigos. La casa es propiedad de los familiares del desaparecido Wifredo Fernández.

El Capitán Mudarra, al mando de la Décima estación y el Inspector del Distrito, Comandante Corvo, actuaron en el hecho, procediendo a recoger los fragmentos de la bomba.

El Sargento Trabanca, informó que el explosivo contenía unas diez libras de dinamita.

Ocurren nuevos terremotos en Ciudad México

La población alarmada. Se deben a la existencia de un volcán, que ha reaccionado en la sierra

CIUDAD MEXICO, agosto 25. (WP.) — La población del distrito de Bajío, estado de Guanajuato, se halla al borde del pánico, siendo muchos los habitantes que han abandonado los pueblos y aldeas como resultado de registrarse casi constantemente temblores de tierra desde el primero de este mes

El Observatorio Nacional no ha podido dar ninguna explicación acerca de estos fenómenos porque carece de datos sobre los mismos.

Los temblores de tierra han causado hasta ahora ligeros daños y las autoridades opinan que la causa de los fenómenos reside en una cadena de montañas próxima, donde existe el volcán Jocoqui, que ha estado inactivo muchos años.

En las grandes poblaciones de Guanajuato y Queretaro se sintieron temblores de tierra el viernes, los cuales no causaron daños materiales.

ULTIMA HORA

HICIERON EXPLOSION DOS BOMBAS EN «EL CARMELO»

A las tres de esta madrugada, la policía de la Novena Estación acudió al café «El Carmelo», situado en Línea y 18, en el Vedado, por haberse escuchado dos formidables explosiones que partían del interior del edificio.

El café mencionado, hace poco que cerró sus puertas, por haberse declarado en quiebra sus propietarios.

Entre los dependientes del café y sus propietarios existe un problema.

A la hora del cierre de esta edición, el Experto en Explosivos Sargento Trabanca, que se personó en «El Carmelo» informa que el edificio está minado y hay preparada con la instalación de un depósito abastecedor de gasolina una enorme bomba y que ha tomado las debidas precauciones.

La industria automovilista ha de mejorar

WASHINGTON, agosto 25. (AP.) Entre los telegramas de felicitación con motivo del Tratado efectuado con Cuba, recibidos en el Departamento de Estado, hay uno de la Comisión de Exportación de la Cámara de Comercio Nacional de Automóviles que dice:

«La significación económica de la reducción de las barreras interiores para aumentar el comercio mundial es tal, que no hay medio bastante adecuado para subrayar la importancia que ha de tener en cuanto al aumento de trabajo. Esta indusria, por lo tanto, aprueba este primer paso concreto dado por los Estados Unidos hacia una base más firme y más amplia para la prosperidad del comercio internacional».

M.E.C.D. 2016

RECUPERO UNA MAQUINA PERSEGUIDORA DE LA POLICIA UN CAMION SUSTRAIDO ANOCHE

DIARIO DE LA MARINA

Fundado en 1832

Dirigido hasta 1919 por D. Nicolás Rivero y Muñiz

OFICINAS: HABANA, PRADO 103.—NEW YORK: Joshúa B. Powers Inc. 220 E. 42nd. St.

Editado por la Cía. DIARIO DE LA MARINA (S. A.) cuyo programa consiste en la defensa de los intereses generales y permanentes de la Nación cubana, de los especiales de la Colonia española establecida en la misma y de la unión y armonía entre los diversos elementos que conviven en el país».

—Art. 1o. de los Estatutos.

Teléfonos del DIARIO

Dirección . . . M-3577
Administración . M-7911
Suscripciones . M-7911
Quejas M-7911
Clasificados . . A-3333
Jefe Redacción . A-3705
Redacción . . . M-7913
Sports M-7912
Agcia. Marianao FO-7380
» Guanabacoa XO-1584

PRECIOS DE SUSCRIPCION AL «DIARIO DE LA MARINA»

Habana y Provincias

Mes . . . $ 1.20
Trimestre . » 3.25
Semestre . » 6.25
Año . . . » 12.00

Extranjero

Trimestre . $ 4.25
Semestre . » 8.00
Año . . . » 15.00

Edición Dominical (Para el extranjero solamente)

Semestre . $ 3.00
Año . . . » 5.00

Ignacio Hervas y José Alvarez serán juzgados por homicidio y disparo de armas de fuego

Son los acusados de atacar un tranvía, dando muerte al conductor Agripino Quintero

Pronto ha de conocer la Sala Tercera de lo Criminal de esta Audiencia, —ya vencido el período de vacaciones, que termina el 31 del presente mes—, en juicio oral y público, del proceso seguido a Ignacio Hervas Alvarez y a José Alvarez Rodríguez, acusados de los delitos de homicidio y disparo de arma de fuego, y para quienes el Fiscal interesa, para el primero, catorce años, ocho meses y veintiún días de prisión correccional, no apreciando circunstancia alguna modificativa de la responsabilidad criminal; en cuanto a los desconocidos que tomaran participación en los hechos, solicita el Fiscal sobreseimiento provisional hasta que sean habidos.

Trátase de los tristes sucesos del 11 de Julio último en que perdiera la vida el conductor de la Havana Electric Railway Company, Agripino Quintero. El Fiscal relata en sus conclusiones provisionales que tal día, los procesados Hervas y Alvarez Rodríguez, en unión de otras personas desconocidas, armados de pistolas y revólvers, que portaban sin licencia y les fueron ocupados, en la esquina de San Rafael y Hospital, subieron, llevando también botellas de materias inflamables para quemarlo, en el tranvía 118 de la línea Universidad Muelle de Luz; y ya en el vehículo, amenazaron con sus armas al pasaje para que bajara, a fin de incendiar el carro. Intervino el Conductor Agripino Quintero Gutiérrez, y en buenas formas trató de que desistieran de sus propósitos, pero los procesados, lejos de obedecer, dispararon sus armas contra Quintero, al que causaron una herida en la región costo-mamaria derecha, que le ocasionó la muerte a los pocos instantes; y al intervenir el Vigilante de la Policía Nacional Rogelio Sosa, que no vestía uniforme, para detener a los procesados, éstos le hicieron un disparo, sin que lo alcanzaran.

POR TRABAJAR EN LA UNITED FRUIT COMPANY

Para Rogelio Espinosa Delgado, Guillermo Collazo Barney y Eulalio Kessell, ha instado el Fiscal, en escrito de conclusiones redactado ayer, la pena de noventa días de encarcelamiento, para cada uno por el delito de lesiones menos graves.

Los acusa de que dichos procesados, que se encontraban en huelga y no concurrían, por consiguiente, al trabajo que desempeñaban en los muelles de la United Fruit Company, al encontrarse el 15 de Mayo de este año, con Francisco Rodríguez Rivero, en la calle Luz, en esta Ciudad, y el cual estaba trabajando en los citados muelles, a pesar de la huelga, lo agredieron, causándole lesiones que tardaron en sanar diez días, con necesidad de asistencia médica y sin más consecuencias.

OTRAS PETICIONES DEL FISCAL

También el Fiscal pide diez años de presidio mayor, para José Pérez Quintana, por robo con violencia, con la concurrencia de la agravante de reincidencia, pues dice, en la tarde del 28 de junio, puesto de acuerdo el procesado con otros sujetos, hasta ahora desconocidos, arrebataron a Ezequiel Rodríguez Balbín, en Cárdenas y Arsenal, una cadena de oro, tasada en $25.00 y un dige del mismo metal, valorado en $15.00 ocupándosele a Pérez Quintana la cadena, al ser detenido.

Y dos meses y un día de arresto mayor, para Auroto Bello Leal, por imprudencia de la que resultó infidelidad en la custodia de presos; sosteniendo que debido a haber dejado abierta la puerta del garage del Vivac de San José de las Lajas, donde estaban detenidos Abelardo Hernández García y Pedro Hernández Pérez, que aún no estaban condenados, pero sí detenidos, se fugaron dichos arrestados por la citada puerta.

Armonías

(Por GUSTAVO E. URRUTIA)

MAQUINAS E INSTRUMENTOS

II

Mi querido Dr. Maza Cobián.

Queda hoy por dilucidar si para obtener la igualdad de oportunidades el afrocubano necesita una gran máquina rígida y ruidosa como la Asociación Cívica de Reivindicaciones, o si le basta con pequeños instrumentos a la manera de pinzas hemostáticas, como los «grupos martianos».

No tiene el negro en Cuba ningún interés específico de raza que haga absurda o inútil su colaboración con el cubano blanco en los diversos partidos políticos. La merma de oportunidades que sufre el afrocubano no es defecto de derecho, ya que nuestras leyes son igualitarias, sino de hecho, de las astucias y connivencias que suelen excluirlo de la práctica de ese derecho.

Tanto es así, que entre las reivindicaciones que propugna la ACR no he visto ninguna peculiar al negro, excepto la siguiente que, por cierto, me parece muy atinada:

«Se incluirán en el referido Código—el del Trabajo— preceptos terminantes que eviten la discriminación del obrero negro de ambos sexos en toda clase de trabajo».

Se me ocurren algunas otras de índole semejante, pero, a mi juicio, no exigen ser reclamadas [illegible] concentración espectante [illegible] como la ACR, sino que pueden serlo de modo dinámico y múltiple en el seno de los diversos partidos políticos.

A favor de tu tesis sigue en pie todavía la noción somera de que es más eficaz una organización unitaria y cabal de lo bajo a lo alto, que una pluralidad de grupos elementales y automáticos sin más nexo que una doctrina. Pero, calibrados ambos planes por la necesidad que los origina, hallo excesiva la estructura y la potencia de la ACR para la simple tarea cívica que se le atribuye. Estimo que para obtener **la cooperación** de los partidos políticos con el negro en lo de establecer la igualdad martiana de oportunidades, bastaría con que los grupos martianos la gestionasen dentro de sus respectivos partidos a la vez que bregasen por el triunfo de las peculiares doctrinas políticas de esos partidos.

Por otra parte, una concentración como la ACR que decidiera casi infaliblemente el triunfo comicial del partido más negrófilo, suscitaría la hostilidad de todos los otros partidos cuya gestión en pro del negro no hubiese alcanzado tan alto coeficiente, a pesar de su buena voluntad y de sus esfuerzos.

No, querido amigo. Yo creo que lo que debe exigir el político afrocubano es la cooperación de sus correligionarios blancos hasta el límite de sus respectivas posibilidades. Nunca restar a éstos el apoyo, a despecho de una buena ejecutoria, para hacer triunfar un partido extraño, y acaso antagónico, sólo porque en una puja de negrofilia pagase mejor nuestra adhesión.

Entre la ACR y los "grupos martianos» creo descubrir una diferencia sencial que me faltó consignar ayer: la ACR es una máquina de ejercer hegemonía sobre el negro; mientras que, por lo contrario, los grupos martianos son instrumentos autónomos para el negro, ideados de acuerdo con mi culto al libre albedrío.

La consolidación de la ACR pondría en manos de sus directores una gran fuerza capaz de decidir nuestras elecciones, y por tanto de dominar la política cubana al par que conferiría a esos mismos líderes una enorme responsabilidad histórica.

Yo, desde luego, no aspiro a tanto. Me holgaría con que los negros de los diversos sectores políticos ligaran intereses con sus respectivos correligionarios blancos y que en general se lograra una polarización martiana dentro de la libre determinación.

Hé aquí el comentario que me interesabas. Te lo ofrezco muy cordialmente con las salvedades de estilo en cuanto a errores y omisiones.

SE ARRANCO LA LENGUA CON UN ALAMBRE DE PUAS UN MENOR

SANTA CLARA, Agosto 25. (Especial para el DIARIO)—El menor de siete años Pedro Pérez, vecino del barrio Quemado, Hilario, de este Término, se encontraba jugando en el patio de su casa cuando tuvo la desgracia de engancharse por la boca un alambre de púas. Al tratar de huír se arrancó totalmente la lengua. Fué asistido en el Centro de Socorros y ante su grave estado fué trasladado al Hospital San Juan de Dios, **Armando A. Machado**, Corresponsal.

25 niños hay con Parálisis en Las Animas

Ayer ingresaron dos nuevos atacados. Diserta Rosenow en la Academia sobre Parálisis

La Comisión de Enfermedades Infecciosas se reunió ayer examinando en el Hospital Las Animas a los niños recientemente ingresados como sospechosos de padecer de Poliomielitis, declarando como positivos el mal que padecen los niños Raúl Rivero Rivero, de dos años, vecino de Delgado y María Luisa, Mantilla; Hilda Becerra Magriñat, de 17 meses de nacida, vecina de Martí 51, en Regla; y quedó diferido el diagnóstico de la niña Ildelicia Castillo Suárez, de 26 meses, vecina de San Antonio de los Baños, y accidentalmente de Peñalver 64.

Ingresaron ayer en Las Animas como sospechosos de Parálisis Infantil el niño Universo Pérez, de Infanzón 73, Departamento 5, de 13 meses de nacido, de la raza blanca. Este caso fué reportado por el doctor Castillo, de la casa de Socorros de Jesús del Monte.

En el hospital de infecciosos se encuentran recluídos actualmente, 25 niños atacados de Poliomielitis, y en el Mercedes, ocho que están siendo atendidos por el doctor Incián.

SESION EN LA ACADEMIA DE CIENCIAS

Anoche, en la Academia de Ciencias ofreció una interesante conferencia el doctor Rosenow, Jefe del Departamento de Bacteriología Experimental de la Clínica de los Hermanos Mayo, de Rochester, E. U., explicando su teoría sobre el estreptococo a tipo diplococo que considera el trasmisor de la enfermedad, exponiendo sus experiencias en la referida clínica norteamericana y los trabajos que se propone llevar a cabo en Cuba.

Al acto concurrió una selecta representación de la clase médica cubana.

CUATRO MIL PESOS PARA EL INSTITUTO «CARLOS J. FINLAY»

Por decreto presidencial fué traspasada al Instituto Finlay la cantidad de cuatro mil pesos, resto de los diez mil concedidos al Departamento para mejoras en el Hospital «Las Animas», debido a que dicho centro benéfico ha sido adscripto a dicho Instituto.

ESTUDIOS SOBRE HOSPITALES

También por decreto fué designado ayer el doctor Joaquín Martos para que se traslade a la ciudad de Saranac, Estados Unidos, y lleve a cabo determinados estudios sobre la organización hospitalaria en materia de tuberculosis. El nombramiento es con carácter honorario.

CAE UN AEROPLANO EN UNA AZOTEA EN BROOKLYN

Sobre la azotea de un edificio situado en una de las secciones más populosas de Brooklyn la policía se encontró con el espectáculo que mostramos a nuestros lectores. Dos jóvenes chinos, que se hallaban aprendiendo a volar, chocaron de improviso en los momentos en que estaban haciendo un simulacro de combate. Eduardo On Wah encontró la muerte al precipitarse su aparato sobre el edificio mencionado, y Fong Trushick, aterrizó seriamente herido en un campo de baseball cercano. Junto al aeroplano destrozado de On Wah aparece su cadáver.

FECHAS DE AMERICA

Agosto 26 1810

Fusilamiento de Liniers

Santiago Liniers, el héroe de la defensa de Buenos Aires cuando la invasión inglesa, nació en Niort, Francia, en 1756.

Era de muy ilustre familia y por calaveradas de su juventud se alejó de su patria e ingresó en la armada española.

Sirvió con distinción en las expediciones de Argel, Menorca y Gibraltar, ascendiendo a capitán de navío.

En 1806 tenía a su cargo el puerto de la Ensenada, cerca de Buenos Aires

Mientras el virrey Sobremonte huía cobardemente ante los invasores británicos, Liniers reorganizó las tropas y secundado por el alcalde español Alzaga y la juventud criolla, que combatió aún con más entusiasmo que los peninsulares, reconquistó la ciudad, haciendo capitular al mayor general inglés Beresford.

Al año siguiente, los ingleses, con grandes refuerzos, tomaron a Montevideo y atacaron otra vez a Buenos Aires. Los demás jefes españoles fueron derrotados y el virrey volvió a huír, pero don Santiago Liniers con Alzaga y los criollos venció al fin al mayor general ingles Whitelocke, haciéndole firmar nueva capitulación, por la que se comprometía a abandonar las tierras del Plata, lo que cumplió religiosamente.

Liniers

El pueblo destituyó a Sobremonte y colocó en su lugar a Liniers. Los méritos de éste eran tales que el Gobierno de la Metrópoli ratificó su nombramiento de virrey.

Mas vino luego la invasión de España por Napoleón. Fugitivo y acobardado el rey, se formó la Junta central española. Esta desconfió de Liniers por su condición de francés. Entonces nombraron virrey del Río de la Plata al general Baltasar Hidalgo de Cisneros (el último que hubo); y a Liniers le concedieron el título de conde Buenos Aires y una pensión, que nunca cobró, de cien mil reales.

Los criollos, que ya conspiraban por la completa independencia, aconsejaron a Liniers que no entregase el mando, pero él, siempre leal al pabellón que había adoptado, entregó sin la menor resistencia y se retiró a la **linajuda** ciudad de Córdoba, en el centro de la Argentina.

Los **pergaminos** de Córdoba son de muy buena ley: haber sido fundada en 1573; tener, desde época remota, el Colegio o Universidad Teológica de Monserrat; haber poseído, en 1766, la primera imprenta de las provincias del Plata, etc.

Llegaron los sucesos de mayo de 1810. Se formó la Junta de Buenos Aires, que aparentando defender los derechos de Fernando VII, no tenía más finalidad que la independencia

Liniers y los jefes y personajes españoles de Córdoba no se dejaron engañar y desconocieron la Junta y trataron de hacer la contra revolución.

Los trabajos de los contra revolucionarios fracasaron porque la ciudad estaba minada por la propaganda secreta de un gran patriota, el célebre deán Funes.

Conociendo los próceres de la Junta de Buenos Aires la actitud de Liniers enviaron contra él una columna de más de mil hombres, mandada por Francisco Antonio Ortiz de Ocampo y Antonio González Balcarse, de la cual hemos hablado en fecha de no hace muchos días.

Liniers, viendo que no podía hacer nada en la patriótica ciudad de Córdoba, quiso replegarse con los pocos que le siguieron a la provincia de Salta.

Ocampo se aproximaba rápidamente. Liniers, el gobernador Concha, el obispo Orellana, el coronel Allende, el contador mayor Moreno, y el tesorero real Rodríguez se dispersaron, buscando asilo «en las extensas selvas».

Ya de noche, la patrulla patriota del teniente José María Urién encontró en un potrero llamado Piedritas las mulas que utilizaban Liniers y sus compañeros. A la segunda amenaza dicha en tono enérgico los peones confesaron dónde estaba refugiado el bravo paladín de la lucha contra los ingleses.

El teniente Urién se dirigió a la choza que le indicaron. Derribó impetuosamente la puerta e intimó la rendición a los que estaban dentro. Liniers, aunque se hallaba a oscuras, levantó una escopeta de dos cañones y la martilló, pero «erró el fuego»; y «el vencedor de Withelocke se entregó preso a los que habían sido los soldados y los compañeros de su gloria en días de esplendor, que harto rápidos fueron para él».

Llevaron los prisioneros a Córdoba. Allí estaba el doctor Vieytes, enviado de la Junta, con «orden reservada de hacerlos fusilar en el acto».

Ocampo se quedó horrorizado y más horrorizada que él toda la ciudad de Córdoba. La misma población que no le prestó oído en sus manejos reaccionarios, vibraba de sentimiento y trataba de salvarlo de la muerte.

«El Ayuntamiento, el clero, los principales personajes, las señoras y hasta el mismo ejército rogaron y suplicaron para que se suspendiese la ejecución de la sentencia». Es también muy honroso consignar que quien más se esforzó por salvarlo fué el propio deán Funes.

La Junta gubernativa se mostró extremadamente dura. Le infundió temor el prestigio de Liniers. Y ya lo ha dicho un ilustre argentino: «La misma popularidad y amabilidad de Liniers lo condujeron a la muerte. En las mismas circunstancias, habrían salvado al hombre que gozase menos de las afecciones del pueblo».

Bien podía alegar la Junta que las ejecuciones que ordenaba eran justas represalias por las enormes crueldades que en el Alto Perú o Bolivia cometía con los patriotas el odioso Goyeneche.

Pero prefirió ser sincera y declaró abiertamente que era preciso deslindar bien los campos haciendo un buen escarmiento.

Ocampo vaciló y en vez de cumplir la orden envió los presos a Buenos Aires.

En el camino, en un lugar denominado Cabeza del Tigre fué alcanzada la escolta por el exaltado patriota doctor Castelli, que venía con amplias facultades y dispuesto a fusilarlos.

La Junta había modificado sus instrucciones: ordenaba que no fueran ejecutados en poblado para evitar disturbios, y perdonaba al señor obispo.

Y allí mismo, en Cruz Alta o Cabeza del Tigre, el 26 de agosto de 1810, se cumplió la terrible disposición: Liniers, Concha, Allende, Moreno y Rodríguez fueron pasados por las armas.

M. R. Maribona Viña.

VIGILANCIA EN EL TRASIEGO DE LICORES

Buena recaudación en el impuesto de consumo.

En la mañana de ayer se celebró, en el despacho del Director de Rentas e Impuestos, señor Carlos García, una reunión entre el Jefe provincial de Empréstito y los inspectores de la Sección de Impuestos del Empréstito y los inspectores que actúan en la provincia de la Habana. En ella se trató de la campaña ordenada por el nuevo Jefe de la Sección para evitar que continúen los fraudes con el trasiego de licores, burlando al Fisco en uno u otra forma.

La campaña iniciada está dando buenos resultados, siendo posible que se dispongan algunos traslados entre el personal a distintas destilerías, cuya vigilancia se hace necesaria en estos momentos.

Los ingresos obtenidos en la Habana por concepto de los impuestos de consumo y del 1½ por 100, según nos informó el Director de la Renta, asciende en veintitrés días, a la suma de 701.730 pesos 32 centavos.

Las delegadas de la Normal de Kindergarten acusan a un grupo de estudiantes por el atentado

Declaran que un sargento de la Marina Nacional fué testigo del atropello. Señalado el comienzo del curso escolar para el 10 de Septiembre. Cultura Física obligatoria en los Institutos

Con motivo de los sucesos acaecidos en la Escuela Normal de Kindergarten, de los que diéramos cuenta en nuestra edición de ayer, nos remiten las delegadas de cursos de dicho plantel el escrito que reproducimos íntegramente a continuación:

«Las delegadas de cursos de la Escuela Normal de Kindergarten, en nombre de todo el alumnado, protestamos del atropello de que fuimos objeto por parte de un grupo de estudiantes del Frente Unico Estudiantil, y desmentimos las declaraciones que aparecen en un diario de la mañana, en las que se desfiguran los hechos, ya que dichos estudiantes llegaron a la Escuela expresándose en términos poco caballerosos y agrediéndonos sin motivo alguno.

La valentía de los mismos llegó al extremo de arrojar muebles y otros objetos contra las alumnas, lesionando a algunas, y amenazándonos antes de irse con agresiones mayores.

Queremos hacer saber a la opinión pública que es completamente incierto y absolutamente tendencioso que hagamos alarde de ser machadistas, ya que algunos de las alumnas de este plantel y sus familiares hicieron mucho por la Revolución y que la Escuela Normal de Kindergarten ha permanecido siempre ajena a la política.

Un sargento de la Marina Nacional es testigo de los hechos, pues fué el único hombre que acudió en nuestra defensa cuando éramos atropelladas.

Hacemos constar, también, que no nos hemos expresado nunca en término vejaminosos ni despectivos de ningún Directorio Estudiantil y menos de las autoridades, a las que respetamos.

Las alumnas examinadas de la Escuela Normal de Kindergarten nos encontramos con capacidad moral suficiente para tratar los asuntos académicos concernientes a la Escuela, reconociéndonos esa capacidad el Secretario de Educación y el profesorado del plantel.

Firman las delegadas: María Antonia del Valle, Mimí Leiseca, Alicia Cancela, Aurora Ramírez, Panchita Solana, Rita Ruiz Trelles, Gladys López Guerrero e Hilda Ruiz Ochotorena».

EL DIA 10 DE SEPTIEMBRE COMENZARA EL CURSO ESCOLAR

Para el día diez de septiembre se ha señalado el inicio del curso escolar en la República.

Se dará por terminado el día 7 de junio del próximo año.

EN VARIAS ESCUELAS DEL TERMINO DE MARIANAO NO PODRAN COMENZAR LAS CLASES EL DIA SEÑALADO POR SU ESTADO RUINOSO

Fueron visita ayer de la Secretaría de Educación varios miembros de la Junta de Marianao y el Superintendente de escuelas de la provincia de la Habana, los que le hicieron entrega al Subsecretario de un extenso memorandum, en el que señalan el estado ruinoso en que se encuentran varias escuelas, que imposibilita materialmente el dar comienzo a las labores académicas para la fecha señalada, y la petición de desahucio, por falta de pago, que ya se ha formulado sobre otras.

Los dueños exigen el pago de varios de los meses que se les adeudan para realizar los arreglos más urgentes, algunos de los cuales son de tal necesidad que revisten un serio peligro para el alumnado.

Los trastornos que el cierre de las mismas causaría son de gran importancia, pues se encuentran ubicadas en lugares de gran población escolar.

Por otra parte, algunas de las que es preciso trasladar, de llevarse hasta el fin las demandas planteadas, crearían un serio problema al Estado, pues no existen por los contornos actualmente casas que reunan todas las condiciones que se requieren y las pocas que se podrían utilizar, los propietarios no quieren alquilarlas.

OBLIGATORIA LA EDUCACION FISICA EN LOS INSTITUTOS

Por disposición del Secretario de Educación, doctor Medardo Vitier, se ha declarado de carácter obligatorio la enseñanza de la Educación Física en los Institutos de la Segunda Enseñanza de la República.

CURSOS DE ESPECIALIZACION AGRICOLA PARA LOS MAESTROS

De acuerdo con la determinación adoptada por la Junta de Superintendentes se inaugurarán a la mayor brevedad cursos de especialización agrícola para nuestros maestros rurales.

PIDEN QUE EL DR. JOSE ESTEVEZ, SEA DIRECTOR DEL HOSPITAL INFANTIL

Firmada por el señor Manuel López, nos llega una nota en la que se manifiesta que próximamente quedará constituído un organismo integrado por médicos, farmacéuticos y alumnos de los Hospitales de Emergencias y Universitario, encargado de laborar por la designación del joven y destacado revolucionario doctor José Estévez para el cargo de Director del Hospital Municipal de la Infancia, que se inaugurará en breve.

El doctor Estévez—Jefe actualmente de los Servicios Municipales de la Infancia y ex Jefe de los Servicios Sanitarios Municipales—cuenta con ese apoyo, se nos informa, esperándose le hagan justicia el Alcalde, doctor Miguel Mariano Gómez y el doctor Manuel Mencía.

Designación de altos jefes en Agricultura

Muchos empleados no cobraron aún por haberse agotado los créditos. Noticias de Agricultura

Distintos Decretos fueron firmados ayer por el Presidente de la República a propuesta del Secretario de Agricultura, por lo que se nombran altos jefes del Departamento, entre ellos a los señores Gonzalo M. Fortun, Director de Estaciones Experimentales; Víctor M. Peraza, Jefe del Departamento de Química y Tecnología; Augusto Bonaza, ascendido a Jefe de Cuarta Clase de la Estación Experimental de Santiago de las Vegas a Jefe de la Estación Experimental de Santiago de las Vegas; Carmela Nieto, designada en servicio de propaganda del Tabaco, con destino a los Estados Unidos; y José Calvaccia, Director de la Estación Experimental de la Caña.

Se calcula en una suma bastante crecida el dinero empleado en el llamado Concurso de las Señoritas Agricultura. De ahí que el crédito de Imprevistos del Departamento de Agricultura y otros, se encuentran totalmente agotados, al extremo de no haber podido cobrar sus haberes correspondientes al actual mes de agosto, los empleados que cobraban por los mismos, teniendo ahora que esperar que por Hacienda se sitúen unos $15.000.00 que han sido solicitados con urgencia.

Para amedrentar al chofer ladrón, la policía hizo varios disparos, logrando rendirlo

Un asiático fué asaltado en San Nicolás y Cuchillo, sin que lograran robarle cantidad alguna

Andrés Rivas Paz, chauffeur del camión C. P. 369, perteneciente a la tintorería «La Popular», situada en Neptuno 227, de la propiedad de José Prieto Villares, participó anoche a la policía, que mientras iba a dejar un traje a la casa M. número 37, estacionó el camión frente a dicha casa. Al regresar al vehículo, advirtió que este había sido sustraído.

La Estación de Radio de la Jefatura de la Policía Nacional, circuló el camión referido, siendo localizado por la Calzada de Jesús del Monte, por la perseguidora número 19. Los vigilantes que iban en el mismo, comenzaron a disparar sus armas, para amedrentar al ladrón, que al verse ocosado, estrelló el camión contra un árbol existente en Jesús del Monte y Avenida de Acosta.

El autor del hecho, fué detenido y dijo nombrarse Andrés Castaño Castaño, de 24 años y vecino de Cádiz 9, que al ser registrando se le ocupó dos papeletas de ebpeño a nombre de Julio Iglesias Díaz, que dijo era amigo suyo y residía en Cádiz 82, el cual se las dió para que extrajera las prendas pignoradas.

Castaño manifestó que encontrándose en M y 37, un individuo desconocido le dió treinta centavos para que manejara el camión, pero sin decirle a dónde debía de llevarlo.

El Juez de Guardia, doctor Carrillo de Albornoz, lo remitió al Vivac.

DETENIDOS DOS SUJETOS POR HABER ASALTADO A UN CHINO

Transitando anoche por Dragones entre San Nicolás y Cuchillo, el asiático Luis Lee, de 40 años, vecino de San José 38, le salieron al encuentro dos individuos de la raza negra, los que se le abalanzaron, dándole de golpes, son el fin de despojarlod el dinero que llevaba, cosa que no consiguieron, debido a los gritos de ¡auxilio! que daba el asaltado.

Al escándalo producido, intervinieron los vigilantes 1694 y 188, los que lograron detener a los autores del hecho, que dijeron nombrarse Alfredo Armenteros Mojena, vecino de Seledad 6, y Francisco Hernández, de San Nicolás 18.

El asiático reconoció a sus asaltantes, los cuales negaron la acusación, siendo remitidos al Vivac.

Un individuo nombrado Rodolfo Hernández Gutiérrez, natural de la Habana, de 29 años de edad, quien dijo residir en Príncipe número 27, fué causante de una grave alteración de orden en las últimas horas de la tarde en la esquina de San Rafael y Galiano, en los portales de «La Casa Grande».

Al Segundo Jefe de la Policía Técnica, señor Ignacio Quesada, y al agente a sus órdenes Angel Pérez, se les hizo sospechoso Hernández, por lo que se dispusieron a registrarlo, pero dicho individuo, al darse cuenta de ello, y tras darle un empellón a Pérez, emprendió rápida fuga.

Quesada, Pérez y los demás policías y marineros que se encontraban de servicio en dicha esquina, comenzaron la persecución del fugitivo, quien, al llegar a la esquina de Galiano y San Miguel y utilizando una pistola que portaba, hizo dos disparos a la fuerza pública, por lo que ésta, repeliendo la agresión, hizo uso de sus armas repetidas veces, originándose con tal motivo un intenso tiroteo y la alarma consiguiente entre los transeuntes.

Uno de los proyectiles alcanzó a Hernández, quien fué detenido en Neptuno y Campanario cuando se disponía a tomar un auto que por aquel lugar transitaba. Una vez desprovisto de la pistola, fué conducido en una máquina al Hospital Municipal, donde fué asistido por el doctor Dubroc de una herida de bala a sedal en la región rotuliana derecha, de carácter menos grave. Después, el detenido fué trasladado las oficinas de la Policía Técnica, donde se iniciaron las correspondientes actuaciones.

Sometido a un registro, le fué ocupado un papelito que decía: «Aguacate. Secretario del Gremio»; un depósito de la Compañía de Electricidad por valor de tres pesos, a nombre de Ramón Fernández, y dos recetas del doctor A. Galán, con residencia en Santiago de Cuba.

Declaró a la Policía que temeroso de ser arrestado por portar la pistola de referencia, se dió a la fuga, disparándosele casualmente el arma, sin que fuera cierto atentara contra sus perseguidores.

La policía continúa sus investigaciones para comprobar si es cierto que Hernández iba acompañado de otro individuo—hasta ahora desconocido—a quien se señala como la persona que llevaba una bomba y que desapareció cuando los detectives fijaron su atención en Hernández.

De lo actuado se dió cuenta al Juez de Guardia.

UN DETENIDO A TIROS EN GALIANO Y SAN MIGUEL

Fué herido en una pierna. La Policía cree que un amigo del herido llevaba una bomba

Ha muerto la acción personal

El señor Roberto Heydrich, se ha convertido en lo que se llama una personalidad sin mandato; es decir, en un mandante de sí mismo porque, ni representa a los deudores que en lo general están muy satisfechos de la Ley de Moratoria, ni puede tampoco decirse que representa a los acreedores que van convenciéndose, por horas, de la prudencia, de la equidad y de la justicia de la Ley Díaz Cruz. No queremos continuar polemizando sobre esta materia porque se trata de un hecho consumado, o como dicen los franceses: «Fait accompli», y sobre todo, porque no queremos, con defensas a destiempo, dar la falsa sensación de que pueda haber Gobierno cubano alguno que contrariando la aspiración y el sentimiento de la mayoría de su pueblo, pueda dar el más tenue calor a intereses creados de una minoría de prestamistas, ni asumir responsabilidades ya por fortuna inexistentes.

Recomendamos al señor Heydrich que reconociendo las verdades de la Ley, porque de listos y de sabios es rectificar y saber perder a tiempo, suministre normas y soluciones para propiciar arreglos convenientes y conciertos armónicos entre acreedores y deudores. Y todos se lo agradecerán.

Como la Moratoria tiene fines más hondos de los que vislumbra el señor Heydrich, en lo sucesivo daremos a ellos la debida preferencia.

La Moratoria, ya es un pasado, precisa que todos nos ocupemos del presente y del porvenir. La una fué, la otra será. Metamos, pues, en la fosa del olvido, a la malaventurada acción personal.

Asociación Nacional de Propietarios

DESIGNARAN ORIENTE Y SANTA CLARA LOS INSPECTORES LIBREMENTE HASTA QUE SE APRUEBE EL ESCALAFON

Según nos informó ayer el Subsecretario de Educación, doctor José Russinyol, se ha autorizado a las Superintendencias escolares de Santa Clara y Oriente, para nombrar libremente los inspectores de distrito y los auxiliares hasta que se apruebe el escalafón.

El Secretario de O.P. llegó a Stgo. de Cuba

El problema del agua resulta grave. Asamblea estudiantil. Dos estaciones, inauguradas

SANTIAGO DE CUBA, agosto 25. (Por radio). DIARIO. Habana.—Esta tarde llegó a esta ciudad, en un corsario del Ejército, el Secretario de Obras Públicas, señor Enrique Ruiz Williams, que viene a estudiar el grave problema del agua, y otras obras de urgencia que necesita la provincia de Oriente.

ROTURA DE UN SIFON

El único sifón que quedaba en buenas condicionnes perteneciente al acueducto nuevo, que conducía las aguas del río Cañas, y que prestaba servicio en la represa a esta ciudad, se ha roto, quedando el pueblo sin agua.

EL BOMBEO DE LOS POZOS DE SAN JUAN

En vista del grave problema que se presentaba a la población, el Gobernador interino señor Pérez André solicitó inmediatamente del Administrador de la Compañía Eléctrica Mr. Thomas, el fluído necesario para hacer funcionar las bombas turbinas de los Pozos de San Juan, y remediar por el momento la grave situación, hasta la reparación de los sifones. A pesar de que hace mucho tiempo que no trabajaban las bombas, funcionaron perfectamente, siendo bombeados algunos millones de galones, cuyo líquido se ha depositado en los tanques de Santa Ana, esperando que se pueda dar agua a la ciudad cada tres días. El Gobernador Pérez André, cursó un enérgico telegrama al Consejo de Secretarios y al señor Presidente de la República pidiéndole una solución inmediata al conflicto, en evitación de mayores males. El pueblo santiaguero cuéntrase agradecido a las gestiones titánicas que realiza el Gobernador para solucionar el pavoroso problema.

ASAMBLEA DE ESTUDIANTES

Los estudiantes de la Escuela Normal, celebraron una Asamblea, acordándose solicitar la reposición del catedrático de la Escuela Normal de Santa Clara, señor Joaquín Fermoselle Bacardí.

DOS ESTACIONES DE POLICIA INAUGURADAS

Esta mañana quedaron inauguradas dos Estaciones de Policía situadas en Lombillo, Casómetro y en la Calzada de Güira, compuesta cada una de ellas de treinta policías y diez soldados. Dentro de breves días serán inauguradas otras dos estaciones, siendo esta mejora en pro del servicio policíaco, obra del Alcalde señor Matos Brito, que desde su exaltación al cargo viene precipándose de cuantas obras puedan rendir algún beneficio a la ciudad.

García.

RECAUDACIONES DEL MUNICIPIO

El municipio ha recaudado las siguientes cantidades, por el ejercicio corriente $10,862,23; por resultas $2,265,43; por Consejo $753,10; por cuotas $284,79; por multas $2.00; por espectáculos $95.00.

Existencia total en caja $823,189.

M.E.C.D. 2016

AÑANA SALDRA A MANO LA ORDEN DE ADELANTO PARA EL PAGO A LOS MAESTROS DE ORIENTE

mna Editorial

esencial ahora que haya paz a trabajar

AS laboriosas negociaciones se ha firmado el nuevo Tratado de procidad entre los Estados Uni- Cuba, y en él hemos logrado bles ventajas, a cambio, na- ente, de prestarnos a sacrifi- eterminadas industrias de se- aria importancia.

motivo para creer que nues- negociadores las defendieron el límite posible; pero necesia- ente tenían que transigir en los s y allanarse a las rebajas de hos requeridos, para compensar a su vez demandaban y eran ales para Cuba.

su mensaje al Congreso soli- facultades excepcionales pa- concertación de tratados de re- idad, dijo el Presidente Roo- que «con las naciones no dis- s a abandonar sus planes na- les puramente restrictivos o ha- concesiones para el estableci- o del comercio internacional, rá posible hacer progreso al- . Y a eso había que atenerse.

embargo, las negociaciones de- haber sido más cuidadosamente adas y discutidos con más fir- todos los puntos que cuando aba en la preparación del Tra- firmado el 11 de diciembre de porque no se halla actualmente o Gobierno, como entonces, ba- presión de la Enmienda Platt, que la política de los Estados s en materia de comercio y en dista mucho de ser la de aque- oca.

observa una política liberal ais con los de nuestra Améri- unque no por cierto la más li- que ha observado con Cuba en cante a facilidades para la ación de nuestros produc- En efecto, prescindiendo del imo Tratado de Reciprocidad do en Madrid el 18 de noviem- 1884 por don Salvador de Al- y Mr. John W. Foster, como otenciarios, respectivamente, de ña y los Estados Unidos, el cual alogró por no haberlo sanciona- Senado de la Unión, podemos que hubo el arreglo comercial de junio de 1891, que rigió has- 1º de agosto de 1894.

virtud de este convenio, que ctamente tuvo su origen en el el prometido por los republica- n la campaña presidencial del 1888 y en el cual, para favorecer eblo con una reducción de los estos, se suprimió el derecho de ación del azúcar, y directa- e en la Enmienda Aldrich, que so gravar el artículo en cuan- aquellos países que no corres- eran al beneficio, quedó esta- da entre el nuestro y los Esta- Unidos, mediante las correspon- s negociaciones con España, ejercía aquí soberanía, una re- idad comercial como ya qui- mos haberla disfrutado después su mensaje de 13 de junio 902 decía el Presidente Teodoro evelt al Congreso, apremiándolo que autorizara la concertación Tratado que ahora se sustitu- Cuba es una república indepen- pero accediendo a nuestros s, ha contraído ciertas obliga- s especiales que afectan a su si- n internacional. Pido que, en nsación, se le otorguen conce- económicas especiales».

el convenio que recordamos, Cuba, posesión española, lo que independiente, hasta donde lo tían las trabas de la Enmienda no pudo lograr: libre entrada su azúcar en los Estados Unidos s beneficios arancelarios, mer- lo cual disfrutó de una pros- d magnífica. Baste decir que oducción azucarera, que arrojó 00 toneladas en la zafra de 1891, evó a 1.018.750 en la de 1894. el 1º de agosto de ese año em- a regir en la Unión un nuevo el que anuló las bases del pac- umió a nuestro pueblo en una económica acaso peor que la abía remediado la reciprocidad. ierto que a virtud de ésta se ia franquicia, entre otros ar- de la República Norteameri- a la manteca, y carne salada erco, al jamón, a la carne sa- de vaca, a las carnes en con- al pescado vivo, salado o ahu- a las frutas y verduras, y la de trigo, tan defendida por a, pagaba un peso de derechos rril de 100 kilogramos...

en aquella época los Estados no poseían a Hawaii, ni a Rico, ni a Filipinas, aunque nían, según se dijo en «El Ma- o Económico» publicado en la na antes del acuerdo, «el pro- de producir en su propio te- o azúcar—de remolacha—, no ara el consumo, sino también exportación», y por eso pu- establecer una reciprocidad aproximaba mucho al libre con Cuba. No ocurría lo mis- ando se negoció el Tratado de Las circunstancias eran muy tas porque habían entrado en otros intereses, y como por ra- obvias son más distintas hoy, s darnos por satisfechos con anzado, que tampoco a nos- nos permiten llevar las conce- arancelarias al extremo a que uestro nombre y representación llevó España, sacrificando la de Aduanas. Así y todo, aho- on el nuevo convenio comercial Ley Costigan-Jones, nos halla- en condiciones de rehabilitar la omía nacional y salir de la te- penuria que a duras penas ve- resistiendo desde hace años, ambición no nos induce a vol- malograr el diferencial y, aca- comprometer con ello la exis- del acuerdo sobre comercio roco, porque con él se procura en actitud de solventar compromisos internaciona- Esto hay que tenerlo muy pre- como también que la prospe- de los pueblos es fruto del es- inteligente en el trabajo y del buen orden en la vida, y por lo tanto, para trabajar y prosperar tenemos que apresurarnos a proscribir las perturbaciones políticas y sociales. Sin esto, no lograremos extraer provecho del Tratado y, por el contrario, iremos de mal en peor.

án los periodistas a Palacio el martes a las 9 a. m. para pedir el descanso dominical

Se encuentran citados para el local de la «Asociación de Repórters», en Zulueta, num. 5

Los periodistas cubanos, deseosos de que se establezca el descanso dominical, acudirán a Palacio, el próximo martes a las nueve de la mañana, para solicitar del Presidente de la República y de los Secretarios del Despacho, la aprobación del proyecto de Decreto-Ley que dispone la promulgación de una medida tan justa y humana, como es otorgarle al que trabaja todo el año sin interrupción, el domingo para descansar.

La Asociación de Repórters de la Habana, Círculo Nacional de Periodistas, la Asociación de la Prensa de Cuba y la Unión de Repórters Gráficos, han convocado a todos sus miembros para el martes a las nueve de la mañana en la Casa Club de la Asociación de Repórters, Zulueta número 5, para de allí dirigirse al Palacio Presidencial.

Gran entusiasmo existe entre la clase periodística por obtener la aprobación de este Decreto-Ley, y espera contar con el apoyo del Presidente de la República, el Alcalde de la Habana, el Presidente del Consejo de Estado, y los Secretarios del despacho, para que el martes, sea promulgada esta legislación tan necesaria para el periodista.

Al mismo tiempo, pedirán la reforma del Artículo quinto del proyecto, en el sentido que los domingos no se trasmitan por medio de las Estaciones de Radio, propagandas comerciales ni anuncios.

EL AUTOR DE UN CRIMEN COMETIDO EN LA HABANA, SE PRESENTO EN ORIENTE

Las autoridades militares de Santiago de Cuba, por medio de un radiograma informaron en el día de ayer al Jefe de la Policía Naciona, de la presentación de un individuo que dijo nombrarse Roberto González, más conocido por el boxeador «Nero Chin», cuyo sujeto se confesó ser el autor de la muerte de un individuo según declaró con el cual sostuvo un disgusto en el Reparto Las Yaguas, en el Luyanó y del cual desconocía sus generales.

Con tal motivo el Teniente Coronel Pedraza ha dispuesto una investigación para poder de esta manera contestar categóricamente sobre el hecho que se imputa el citado sujeto.

PALACIO

EL EX CAPITAN ARAGON

Ha solicitado audiencia del Presidente de la República el doctor Aragón, ex capitán médico de la Policía Nacional y ex ayudante del Jefe del Estado.

El doctor Aragón ha sido declarado cesante en su cargo sin previo expediente administrativo.

Se propone el ex capitán ayudante exponerle al Jefe del Estado la injusticia de su caso.

ACUEDUCTO PARA EL CANEY

El Secretario de Obras Públicas, señor Ruiz Williams, en su viaje a Oriente—que emprendió ayer—para estudiar la construcción del acueducto de Santiago de Cuba—visitará el Caney con objeto de conocer las necesidades de un acueducto en dicho lugar y para cuya obra se necesita emplear un crédito de diez mil pesos.

S.M. EL REY DE SIAM

PRAJADHIPOK

El Rey Errante ha llamado alguien a este joven monarca que arrastrado por la necesidad de atender a curaciones u operaciones en sus ojos invariablemente enfermos de cataratas, hace vibrar a diario el cable con anuncios de su aparición en Londres, en París, en Berlín, en Nueva York. El nuevo régimen instaurado en Siam no necesita de la presencia del Rey Prajadhipok. Los nuevos amos de Siam hicieron una revolución contra la familia real, no contra el Rey. Mientras reprimen la residencia de los infinitos parientes del Rey es mejor que Prajadhipok y la Reina Rambai den un poco de trabajo, y bastante lo han dado, a los jefes de protocolo y a las policías secretas de las metrópolis occidentales. El Rey de Siam habla seis idiomas, se educó en Inglaterra y en Francia, es diminuto y sonriente, y tiene una renta superior a todos los monarcas de Europa. El cirujano americano que le quitó sus primeras cataratas en el fastuoso palacio de Mrs. Whitelaw Reid en Nueva York, hace unos cuatro años, le pasó un recibo con el sitio para la cifra en blanco. «Un Rey no puede equivocarse» era la idea del cirujano y así lo hizo saber el monarca que contestó con un cheque por $250.000.

SE COMBATE EL TABACO EN SANTA CRUZ DE TENERIFE

Perjudica a los fabricantes el envases llamado de «corredera». Acuerdos en importante sesión

Celebró sesión la Comisión Nacional de Propaganda y Defensa del Tabaco Habano bajo la presidencia del Secretario de Agricultura y con asistencia de los Vocales señores Francisco Torres Gener, doctor Alfonso Solaum, Tirso Valdés Vázquez Francisco Masiques y Angel de la Osa, Secretario de la Comisión. Ante la Comisión concurrió una representación de la Sociedad de Fileteadores de la Habana y del Sindicato de Litógrafos y Similares de la Habana, la cual estaba integrada por los señores José Huerta, José Rodríguez, Maximino Fernández, Amador Balvidarés y Dámaso Oliva por la primera de esas entidades, y los señores Miguel Fernández, Bruno Salas, Gabriel Jiménez y Antonio Fernández por la segunda. El objeto que llevó a estos señores ante la Comisión fué exponerle los perjuicios que a la industria tabacalera está causando el uso para la exportación de tabacos, de los envases llamados de «corredera». Después de oídas todas las manifestaciones hechas por estos señores, el Secretario de Agricultura prometió estudiar, de acuerdo con la Comisión Nacional de Propaganda y Defensa del Tabaco Habano, todo lo relativo a la medida que solicitan las citadas entidades, y resolver el caso en justicia.

También en esta junta se le dió lectura a un informe del Canciller Encargado del Consulado de Cuba en Santa Cruz de Tenerife Canarias, relacionado con la campaña en contra de los beneficios que al tabaco habano concede el Tratado Comercial con España. La Comisión acordó realizar gestiones para que esta campaña no llegue, en ningún momento, a causar los perjuicios a que va encaminada.

Para repartir entre las personas interesadas en los asuntos tabacaleros, la Comisión imprimirá algunos trabajos del doctor Augusto Bonazzi y del Ingeniero señor Román Pérez, producto de sus experiencias en el cultivo del tabaco.

En la próxima junta de la Comisión serán presentados los modelos para la confección de un Censo de la Industria Tabacalera, que nos demostrará la real importancia de la misma, expresando, al propio tiempo, la cantidad de personas que viven de esos negocios.

Después de una amplia información del señor Secretario de Agricultura en relación a las ventajas que el nuevo Tratado de Reciprocidad Comercial con los Estados Unidos concede a nuestro país, y de una moción presentada al efecto por la totalidad de los vocales que integran la Comisión, se acordó que el Comisionado Mercantil del Tabaco en las Americas, señor Angel González del Valle, se traslade a los Estados Unidos para hacer un estudio de la situación de aquel mercado y las posibilidades que presenta, con el nuevo Tratado, para ampliar nuestro comercio tabacalero de exportación con el mismo.

La Comisión Nacional de Propaganda y Defensa del Tabaco Habano tendrá sumo gusto en facilitar toda información relativa al nuevo Tratado, en la parte que al tabaco se refiere.

No removerán el personal en Hacienda

El doctor Landa desea constar que no firmará cesantías. Los cesantes piden que les paguen

Por Decreto Presidencial a propuesta del Secretario de Hacienda ha sido nombrado Jefe de Cuarta Clase, con el cargo de Secretario Particular el Sr. Charles Pemberton.

No obstante este nombramiento, por estar vacante dicha plaza, el Sr. Patricio Laguardia, continúa desempeñando dicho cargo en la Secretaría de Hacienda por expresa designación del doctor Gabriel Landa.

NO EXISTE MOVIMIENTO DE PERSONAL

El Sr. Patricio Laguardia, Secretario Particular del Secretario de Hacienda Dr. Gabriel Landa, nos rogó ayer hiciéramos constar por expreso encargo del Dr. Landa, que éste ni ha pensado ni piensa hacer ningún movimiento del personal en dicha Secretaría, y que declara también otra vez, que los actuales funcionarios y empleados de la Secretaría están ratificados en sus puestos, encontrándose muy satisfecho de la labor de compenetración que vienen llevando a cabo cada uno de ellos en sus respectivos puestos, a lo que contribuyen de manera eficaz y plausible al admirable desenvolvimiento, en cuanto a rentas públicas se refiere una de las principales bases del floreciente estado del Tesoro.

PAGO DE UN MES ATRASADO

Ayer estuvo en la Secretaría de Hacienda una nutrida comisión de ex empleados del Estado para entrevistar al Dr. Landa al objeto de darle cuenta de su aflictiva situación económica y que para solventarla de momento interesaban que a la mayor brevedad se les abonara otro mes de atraso de los que les debe el Estado.

Como el doctor Landa no se encontraba en la Secretaría, no pudieron subir a su despacho, lo que posiblemente harán mañana lunes o le presentarán una exposición sobre el particular.

Nosotros hemos sabido, por fuentes autorizadas de altos funcionarios de la Secretaría de Hacienda, que el propósito del Dr. Landa es pagar, no sólo a los cesantes sino también a los empleados que se encuentran trabajando, otro mes de haberes atrasados, en la primera quincena del entrante mes de septiembre.

El aviador Wiley Post premiado con el trofeo Harmon

CHICAGO, Ill., agosto 25. WP. El trofeo Harmon, en premio de la hazaña más saliente en la aviación durante el año 1933, ha sido entregado hoy a Wiley Post en señal de reconocimiento de su vuelo alrededor del mundo en 7 días, 18 horas y 48 minutos.

El trofeo le fué discernido por la Ligue Internationale des Aviateurs y solamente podrá estar en poder de Wiley un año.

El aviador americano recibió también una medalla del difunto Rey Alberto de Bélgica por la misma causa.

Los acusados del "Cuba" por los sucesos de Antilla, se hallan en la mejor disposición y esperan que la justicia ha de resplandecer

Se suspendió el Consejo para continuarlo el 11 de Sept. a petición del defensor E. Roig

Muy breve fué la sesión celebrada ayer por el Tribunal que juzga, en Consejo de Guerra, en la Fortaleza de La Cabaña, a la oficialidad y dotación del crucero «Cuba», de la Marina de Guerra Constitucional. Una solicitud escrita del doctor Enrique Roig, defensor del ex comandante de dicha unidad, Evaristo Ulloa Ferro, presentada y leída por el Fiscal, capitán doctor Argüelles, pidiendo la suspensión y nuevo señalamiento, por tener que concurrir dicho letrado al juicio oral de un importante proceso en la ciudad de Santa Clara, que ha de embargar su atención por algún tiempo, fué acordada de conformidad por el Tribunal, el que señaló el acto para el día 11 del próximo mes de septiembre, a las dos de la tarde. Queda dicho, con las anteriores palabras, lo ocurrido en la mañana de ayer, en la Sala de Justicia «Máximo Gómez», de la Fortaleza de La Cabaña, pero es justo que en atención a nuestros lectores, demos algunos detalles más del acto verificado.

Desde hora temprana, en el Castillo de la Punta, Jefatura de la Marina de Guerra Constitucional, se notaba intenso movimiento, tanto por la labor que desplegaban los jefes, oficiales, clases y tropa de aquella fortaleza como por la concurrencia de familiares y amigos de los trece acusados en solicitud de pases para visitarlos. También concurrieron los letrados defensores, con excepción del doctor Enrique Roig y los periodistas y reporters gráficos, provistos de sus «pertrechos».

Ya se comentaza que el Consejo se suspendería, pero se desconocía la causa, por lo que se formulaban las más variadas conjeturas; esperamos, pues, el resultado del rumor. Salieron los miembros del Tribunal, y nos dirigimos al Presidente del mismo, capitán de corbata, Felipe Lois. Nada sabía el reservado marino. No quisimos insistir y continuamos esperando.

Obtuvimos, al fin, el pase correspondiente, pase verbal, previa identificación, que diligenció, con la actividad que le caracteriza, nuestro compañero Angel Gutiérrez. Y nos dirigimos con toda premura, en auto, al muelle de Caballería, para de allí encaminarnos a la Fortaleza. En cinco minutos la lancha dió el pequeño salto y llegamos al muelle de la repetida fortaleza; allí fuimos registrados, como lo fuimos en el Castillo de la Punta, en cumplimiento de órdenes superiores, formulismo lógico y natural, tratándose de zona militar.

Salvamos la larga escalera que circunda la parte lateral izquierda de La Cabaña y llegamos ante una fuerte reja de hierro, achatada, que se proyecta entre los muros que rodean la fortaleza; previa identificación siempre a los centinelas, fuimos admitidos y entramos; nuevo registro y henos aquí ya asegurados para llenar nuestra misión informativa.

Caminamos por las distintas dependencias de La Cabaña y llegamos a la entrada de la Sala de Justicia «Máximo Gómez», ante la cual encontramos al Auxiliar de las Prisiones, sargento Luis García, recto militar, caballeroso y afable, con quien tanto hemos departido en nuestras faenas en el Tribunal Nacional de Sanciones, ya que tiene la misión de conducir hasta allí a los numerosos acusados por hechos delictivos durante el gobierno de la dictadura. García nos registra nuevamente, entre sonrisas y palabras corteses y penetramos, finalmente, en dicha Sala de Justicia, para lo que bajamos algunos escalones, pues se trata de una bóveda.

Ya está constituído el Tribunal. Lo forman como se sabe, el capitán de corbeta Felipe Lois Huerta, Presidente; el también capitán de corbeta José Castell; el teniente de navío Teófilo González Radillo; el alférez de navío Manuel Casanovas y el capitán de Administración Manuel Hidalgo; también estaba presente, para caso de sustitución, el comandante Hilario González.

También estaba constituído el Ministerio Fiscal, representado por el joven Capitán de Marina, doctor J. Argüelles, y a su lado también el joven sargento-taquígrafo, Bernardo Rodríguez Carranza, que ha de tener la misión de reflejar fielmente todas las incidencias del Consejo de Guerra.

Toman asiento en sus respectivos sitios, los letrados defensores: Alfredo E. Herrera, ex magistrado de la Audiencia de Pinar del Río, que aboga por el teniente de navío, segundo comandante del «Cuba», José Torres Curbelo; José Miguel Irizarri, por los alféreces de fragata Gaspar Maspons Jordán y Antonio Mallo López; Antonio Fernández Pérez de Alejo, por Pablo A. Ocampo, también alférez de fragata y Constantino García, sub teniente mecánico; Raúl López Ibáñez, por Marcos E. Pérez Medina, alférez; Carlos Manuel Estévez, por Armando Fernández Palau y Eugenio Echeverría Dufourt, sub tenientes maquinistas ambos; Raúl Fernández Fiallo, por Andrés Cadalso Aguila, contramaestre de segunda y Juan José Maspons, por el palero Juan Fernández Sánchez y el marinero de segunda Eulogio Alberto Rivera. No concurrió el doctor Enrique Roig, defensor del teniente de navío Evaristo Ulloa, comandante del «Cuba».

Son traídos los acusados y presentados al Tribunal; todos conservan sus uniformes y reflejan satisfacción; en realidad no parecen hallarse preocupados. Están alojados en una de las celdas de la moderna prisión construída en 1926.

Y apenas terminados los trámites de rigor: lectura de la Orden General del Estado Mayor de la Marina de Guerra Constitucional que dispone la formación del Consejo y juramento de los miembros del Tribunal y del Fiscal y Sargento-Taquígrafo. El Fiscal, doctor Argüelles, lee la solicitud del doctor Roig, y el Tribunal, como antes decimos, acuerda la suspensión y continuación para el día 11 de septiembre, a las dos de la tarde.

Seguimos nuestra misión: la toma de fotografías; fuimos correctamente atendidos en ella por el Jefe del Distrito, teniente coronel Francisco Tabernilla; por el capitán Elio Sánchez Lima Jefe de las Prisiones de La Cabaña y por el también Auxiliar de dicho Jefe, teniente Aníbal García Collazo.

Finalmente, cambiamos breves frases con los acusados: todos confían, todos tienen fe en la Justicia y en la pericia de sus letrados defensores. También hablamos con los familiares de algunos d elos encausados: las familias de Maspons, Mallo y Torres Curbelo. Inútil es decir que abundan en dichas mismas consideraciones de justicia.

Hicimos lo propio con los familiares del comandante Ulloa; no hay que repetir que igualmente se mantienen llenos de fe, llenos de confianza en la pericia, de sobra demostrada, del doctor Enrique Roig, quien tiene la mayor responsabilidad dado que aboga por el que fué jefe del «Cuba». ¿Comentarios? No hacen ninguno. ¿Para qué? Huelga en estos casos en que la suerte de su familiar, como la de los demás acusados, está en manos de buenos defensores y de buenos jueces.

Finalmente, diremos que mañana, lunes, el Tribunal Supremo hará pública su resolución sobre la queja presentada por el doctor Maspons, que alega que su defendido está incomunicado, en contravención con lo establecido en la Constitución.

Un joven está detenido desde el 9 de agosto

Está preso en Jaruco sin que se le someta a los Tribunales. Nuevo Supervisor en Guanabacoa

GUANABACOA, agosto 25. (Por teléfono).—Ha sido designado Supervisor de esta localidad el segundo teniente del Ejército Constitucional Antonio Ruiz.

En pocos días ha ndesfilado por esta villa tres supervisores. CORTES. Corresponsal.

SE ENCUENTRA DETENIDO DESDE EL NUEVE DE AGOSTO UN JOVEN REVOLUCIONARIO

Hasta nosotros llega la noticia que desde el día nueve de agosto se encuentra detenido en Jaruco el joven revolucionario Armando de los Reyes.

Contra él, ha formulado una acusación un cabo del Servicio Secreto, que alega que se expresó mal del Gobierno en un café de la localidad.

El joven de los Reyes desempeñó hasta hace poco tiempo una plaza de sargento de la policía en la citada ciudad, donde goza de grandes simpatías.

Numerosas personalidades de Jaruco se han interesado por su libertad.

Habrá higiene en la vivienda de los obreros

El Secretario de Sanidad con el concurso de los Colegios Médicos espera realizar una buena labor

«Para el próximo 10 de septiembre espero esté en marcha mi plan para combatir el paludismo», nos dijo ayer el Secretario de Sanidad, doctor Lorié, agregando «a cuyo efecto los médicos, enfermeras y personal que sea necesario se hallarán en las distintas poblaciones donde existen focos palúdicos, con el material y medicinas necesarios. El Gobierno, por su parte, aportará las cantidades necesarias para esta lucha, pues actualmente hay en toda la nación, según los datos oficiales, alrededor de 36.000 casos. Una enérgica campaña y la entrada del invierno, harán reducir mucho esa cifra».

El doctor Lorié continuó diciéndonos: Tan pronto deje terminada la organización antimalaria, organizaré la lucha contra el parasitismo intestinal que tantos daños hace a nuestra población rural, esperando que los Colegios Médicos, pertenecientes a la Federación Médica de Cuba me brinden su apoyo en esta campaña, visitando las escuelas, los bohíos, etcétera, que yo les aportaré las medicinas necesarias».

«Ya se ha fijado oficialmente el precio de la leche, el decreto está en la «Gaceta» y ahora voy a nombrar una Comisión que estudie el problema de centralizar el servicio para la vigilancia nacional del abasto de leche, con el fin de que Sanidad tenga el más perfecto control en toda la nación sobre la leche que se expende y pueda garantizar su pureza al pueblo.»

Terminó informándonos el Jefe de la Sanidad que estaba redactando una Circular para los jefes locales a fin de que exijan a los centrales cio médico de urgencia, con sus médicos azucareros que mantengan el servidicos y enfermeros y, sobre todo, que la vivienda de los obreros sea hibiénica y en general se observe una buena higiene industrial en esos grandes centros de producción donde laboran millares de obreros.

Un exteniente coronel fué detenido ayer

Se le imputan muchos delitos cometidos durante el machadato. Se nombra José Manuel Iglesias

El capitán Cándido Hernández, al mando de la Séptima Estación, asistido del sargento González, procedió en el día de ayer al arresto del señor José Manuel Iglesias Touron, ex teniente coronel del extinguido Ejército Nacional y vecino de Infanta entre San Jacinto y Roldán, en Buen Retiro, Marianao.

LOS CARGOS

Hace constar el capitán Cándido Hernández, que el señor Iglesias, cuando el Gobierno del General Machado, fungió como instructor en la célebre causa número 13, por lo que se le imputan distintos delitos según aparece de una denuncia contra el detenido que fué formulada el día 9 de los corrientes, así como otras que se encuentran pendientes de celebración en el Tribunal de Sanciones.

El detenido ingresó en el vivac a disposición de las autoridades correspondientes.

Por causa de los pagadores de las Zonas Fiscales del interior, los maestros cobran con atraso

Del martes al miércoles cobrarán los maestros de Oriente y el personal de aquella provincia que depende de la Secretaría de Educación. Se trasladará la Superintendencia de la Habana

El doctor José Russinyol, Subsecretario de Educación, nos hubo de manifestar ayer que tenía interés en que quedara aclarado que los maestros del interior no cobran simultáneamente con los otros empleados de las Secretarías por causa de los pagadores de las Zonas Fiscales a que corresponden, que no envían los pedidos de fondos a su debido tiempo.

Nos declaró asimismo que el día 10 de cada mes la Secretaría de Educación envía telegramas a las Zonas Fiscales, haciendo los pedidos de fondos y que, en caso de retraso, la Secretaría de Hacienda nombra inspectores con la misión de investigar las causas de las demoras.

DEL MARTES AL MIERCOLES COBRARAN LOS MAESTROS DE ORIENTE

Según se nos informó en el departamento de Educación las órdenes de adelanto para el pago de los maestros y demás personal de la provincia de Oriente, que depende de dicha Secretaría saldrán para aquella región mañana, lunes, a mano, con objeto de que puedan cobrar del martes al miércoles.

MAÑANA SE TRASLADARA LA SUPERINTENDENCIA PARA EL LOCAL DE LA JUNTA DE EDUCACION

En horas de la mañana del lunes se procederá al traslado de la Superintendencia de Escuelas de la Habana del local que ocupa, en el segundo piso de la Secretaría de Educación Pública, para el que actualmente tiene la Junta de Educación de la Habana, sito en Teniente Rey número 14.

Los salones que quedarán desalojados con tal motivo, se utilizarán para el establecimiento de la Dirección de la Cultura, departamento de reciente creación.

PETICION DE FONDOS PARA LOS MAESTROS DE LA PROVINCIA ORIENTAL

La Secretaría de Hacienda cursó ayer las órdenes de adelanto correspondiente a las atenciones del Profesorado de la provincia de Oriente.

El pago corresponde a los haberes devengados en el mes de agosto y se hace de acuerdo con la petición formulada por el Superintendente de Escuelas de dicha provincia.

La moratoria Díaz Cruz y sus detractores

V

EL NUEVO TRATADO Y LA MORATORIA

MEDIANTE la llamada Ley Costigan-Jones los Estados Unidos aseguraron a Cuba una cuota en el abastecimiento del consumo de azúcar del vecino país, participación que para 1934 se ha fijado en 1.909.000 toneladas cortas, equivalentes a 11.700.000 sacos y además como consecuencia de la rebaja de los derechos arancelarios decretada por el Presidente Roosevelt al promulgarse dicha Ley y de la reducción adicional que nos otorga el nuevo Tratado, los dos centavos por libra que nuestros azúcares pagaban antes en las Aduanas estadounidenses, equivalentes a $6.50 por saco, se han reducido a un tipo de 0.90 de centavo por cada libra, que representa en números redondos $2.93 por saco, con un beneficio de $3.57 en cada uno para nuestros productores.

Es decir, para el año 1935 y los posteriores, mientras rijan esas disposiciones, los beneficios combinados de ambas medidas representarán para nuestra industria azucarera aproximadamente $34.000.000 anuales en exceso sobre su «status» en 1933; y aun en 1934, año dentro del cual tales ventajas sólo se aprovechan en parte, deben representar un aproximado de $17.000.000. Añádase a esto que también el tabaco en rama o manufacturado, las frutas, el ron y otros productos del suelo y la industria de Cuba obtienen sustanciales concesiones en el nuevo convenio comercial, y se apreciará cuan acertados estábamos al terminar nuestro artículo de ayer afirmando la posibilidad de que, por sonreírnos en breve la fortuna, la Moratoria Díaz Cruz representará en definitiva para los acreedores mucho más de lo que pedía el «Centro de la Propiedad Urbana de la Habana» en su protesta al Gobierno, ya que sus tasas mínimas aumentarán progresivamente con relación a los precios del azúcar, verdadero índice de nuestra economía.

Cierto que la Ley Costigan--Jones sólo regirá hasta el 31 de diciembre de 1936, y que los beneficios otorgados al azúcar cubano en el nuevo Tratado estarán en vigor únicamente mientras rija dicha Ley u otra medida análoga de racionalización de la producción y comercio de azúcares en los Estados Unidos; pero no es menos cierto que se realizan ya intensos esfuerzos para conseguir que aquella sea prorrogada por tres años más, o sea hasta 31 de diciembre de 1939, y aun puede asegurarse que el éxito de tales gestiones depende primordialmente del buen uso que hagamos los cubanos de las ventajas obtenidas, evitando utilizarlas para desmoralizar los precios del mercado americano, con perjuicio de los productores del vecino país, y cuidando a la vez de conseguir que las aproveche la generalidad de nuestro pueblo, sin tolerar que se conviertan en patrimonio exclusivo de los grandes capitalistas.

No es esta una opinión personal, emitida a la ligera, sino meditada conclusión después de investigaciones cuidadosas en Washington, y tiene un respaldo de tanta calidad como es el criterio de los productores de azúcar de los Estados Unidos, quienes resultarían seguramente los más temibles opositores a la prórroga de la Ley Costigan-Jones. Según cablegrama fechado en Washington en agosto 24, que publica el DIARIO DE LA MARINA, en su edición de hoy sábado 25, Mr. C. J. Bourg, asesor de la «Liga Azucarera Americana», manifestó a la prensa que no ve ningún perjuicio para los productores de los Estados Unidos en el nuevo Tratado Comercial, **siempre que los cubanos se aprovechen de las rebajas arancelarias sin reducir los precios del azúcar**; pero agregó que, de no adoptar Cuba una legislación apropiada CON EL FIN DE QUE EL DINERO VAYA A PARA A MANOS DE LOS OBREROS Y DE LOS PEQUEÑOS TERRATENIENTES, dicho Tratado se convertiría en un medio indirecto para pagar a Wall Street.

Analícese serenamente la Moratoria Díaz Cruz y se verá como, en ese sentido, resulta el más poderoso auxiliar para convertir en realidad los deseos generosos de los productores de azúcar americanos, y también para evitar los males que ellos temen; favoreciendo así, al propio tiempo, las gestiones de quienes propician la prórroga de la Ley Costigan-Jones, y por ende del nuevo Tratado, al evidenciar con hechos elocuentes hasta qué punto los cubanos tienen el firme propósito de poner las ventajas obtenidas al servicio del interés general, decididamente resueltos a impedir que se adueñen de ellas los poderosos, sean nativos o extranjeros.

En efecto, sin la Moratoria Díaz Cruz la situación desesperada de los productores cubanos los obligaría a forzar el mercado de azúcar, sacrificando una buena parte de las ventajas arancelarias alcanza para obtener dinero urgentemente, con alarma e indignación de sus colegas de los Estados Unidos, que verían un «dumping» desleal donde sólo habría un estado de necesidad angustiosa; y en cambio, gracias a la nueva Ley, que les concede amplio respiro, y a otras medidas complementarias que adoptará el Gobierno Provisional del Presidente Mendieta, la rebaja del arancel pasará íntegramente a aumentar el precio de nuestro azúcar, evitando todo quebranto al productor americano como consecuencia de su concesión y favoreciendo por esa vía a la casi totalidad de nuestro pueblo, ya que dicho precio influye en los impuestos territoriales recaudados por nuestros Municipios, en la retribución de los obreros agrícolas de las zonas cañeras distribuidas sobre todo el territorio nacional, en la tuación económica de los co[illegible] que venden sus cañas a un [illegible] representado por cierto nú[illegible] arrobas de azúcar, en los jorna[illegible] y salarios de los obreros y empleados de los ingenios, en los fletes ferrocarrileros y por ende en la retribución de su personal, en las rentas de las fincas rústicas fijadas muchas veces en proporción al precio de ese nuestro producto básico; como a través de esos múltiples canales influye asimismo en el auge de nuestro comercio, en el consumo de los productos de nuestra agricultura y nuestra industria, en la demanda de inmuebles para toda clase de usos, y hasta en nuestras recaudaciones fiscales, puesto que al aumentar el poder adquisitivo de la comunidad, habrá más importaciones, habrá utilidades sujetas a impuestos y habrá mayor contratación, todo lo cual producirá seguramente una sensación de alivio y esperanza entre la numerosa clase de los empleados y funcionarios públicos y entre la más necesitada de los jubilados y pensionados.

En cambio, sin la Moratoria Díaz Cruz, sin esa medida salvadora, quebrarían numerosas industrias, privando del trabajo a verdaderas legiones de seres humanos; millares de pequeños propietarios perderían su hacienda, engrosando la legión de los desesperados sin medios de vida; la mayor parte de los ingenios cubanos quedarían definitivamente arruinados, arrastrando en su desastre a las comunidades donde radican; la producción azucarera resultaría limitada a las empresas conectadas con Wall Street, y a virtud de ello, como teme la «Liga Azucarera Americana», según su asesor Mr. Bourg serían ellas quienes suministrarían totalmente la cuota que asegura a Cuba la Ley Costigan-Jones y quienes recibirían los beneficios principales del nuevo Tratado; la crisis llevaría a la quiebra nuestros sistemas ferroviarios y portuarios, imponiendo radicales reducciones de personal y de salarios; y, como secuela final de todo esto, el Gobierno y el pueblo de los Estados Unidos, defraudados en su noble aspiración de ayudar a la mayoría del pueblo de Cuba, lejos de interesarse en prorrogar la vigencia de las concesiones que nos han hecho, mostraríanse seguramente inclinados a suprimirlas cuanto antes por servir tan sólo para enriquecer todavía más a un pequeño grupo de capitalistas.

Ciertamente, la Moratoria Díaz Cruz constituye un argumento de primera clase para quienes vienen abogando porque se prorrogue cuanto antes, hasta 1938, la Ley Costigan-Jones y con ella los beneficios del nuevo Tratado comercial; pues demuestra que los hombres del Gobierno cubano, con serena visión de estadistas, están dispuestos a llegar hasta el fin, como suele decirse, para asegurar a la generalidad del pueblo de Cuba el pleno disfrute de las ventajas obtenidas **y el de las que puedan obtenerse,** sustrayéndolas a la voracidad de quienes, con una lamentable miopía intelectual, quisieran convertirse en únicos usufructuarios de ellas, emergiendo de la catástrofe general más fuertes y poderosos que nunca, como un reto audaz a millones de desesperados que no tardarían en barrerlos justicieramente, aún a costa de reeditar el episodio de Sansón en el Templo.

José Manuel CASANOVA.

M.E.C.D. 2016

Cuide usted
su estómago
porque es la base de
su salud
*
Yo padecí también como usted, pero me curó el
DIGESTÓNICO
del Dr. Vicente
VENTA EN FARMACIAS

Pectoral Infantil RICO
Para el CATARRO
De los Niños
DEPOSITO:
DROGUERIA PENICHET
Belascoaín y Virtudes
Telfs. U-7004, U-6855
DE TURNO HOY

FARMACIA
DROGUERIA DE "JOHNSON"
DE TURNO LOS LUNES
Dispone 30 TELEFONO-A-2129.

LA MAYOR
35 EDIFICIOS
700 EMPLEADOS
SARRA
DROGUERIA
ABIERTA TODOS LOS DIAS
TODA LA NOCHE LOS MARTES
A-8026 A-3641

FARMACIAS de turno hoy

DOMINGO

HABANA

Bernaza esquina a Obispo	A-1235
Zenea y Perseverancia . . y	M-3208 M-7971
Padre Varela 19 . U-7004	U-6855
Ave. de Italia 129	A-2171
Paula 53	M-5462
Cárdenas 47, M-4501 y .	A-2633
Gral. Carrillo y Aramburo	U-6902
Campanario y Condesa	M-4516
Monte y Matadero . . .	M-4785
Neptuno y R. Cabrera .	M-4648
Salud y Lealtad . . .	M-5440
Crespo 16	M-4638
Zanja 115 entre Oquendo y M. González . . .	U-6712
Ave. de Menocal y Gral. Carrillo	U-6885
Gral. Aranguren y Gral. Aguirre	M-4540
Máximo Gómez 404 . . .	M-5371
Merced y Picota	M-8787
Aguila y Alcantarilla . .	M-4379
Ave. de la República 265	U-6822
Avenida de Menocal y J. Peregrino	U-8080
Padre Varela 117	M-4659
Esperanza 57	M-4034
Aguila 42	M-3993
Monte 128 esquina a Figuras	M-8076
Bicla y San Ignacio . . .	M-4710
Hospital y Jovellar . . .	U-6630
Luz y Compostela . . .	M-1900
Padre Varela y Nueva del Pilar	M-6657
Ave. de Menocal 42 . .	
Oquendo y Víctor Muñoz	U-6405
Gervasio y Maloja . . .	
Prado 104 . . . . M-8883	M-4453
San José y Lealtad . .	A-9966
Aguila 134	M-4886
San Rafael 126	

VEDADO

Avenida Wilson 156 . . .	F-4040
Zapata ent. A y B F-6065	F-5000
23 No. 600, esq. a 22	F-6164
12 y 21	F-6172
Calle 5 No. 40	F-5872
Ave. de Wilson No. 20	F-6224
23 No. 393, entre 2 y 4	F-6130

VIBORA

10 de Oct. y Ave. de Acosta	I-7890
10 de Oct. y Estrada Palma I-7758	I-7715
Dolores y 15, Reparto Lawton	X-3058
Santa Catalina 61 . . .	X-2317

JESUS DEL MONTE Y SANTOS SUAREZ

10 de Oct. esquina a Princesa	I-1492
Juan Delgado y Libertad	I-3636
tad	I-3636
10 de Oct. 130	M-5303
Juan B. Zayas y Lacret	I-7777
10 de Oct. 267	I-7795

LUYANO

Cueto y Municipio . . .	X-3048
16 y Pocito	X-2334
Ulacia y C. de Gilines .	X-2289
Calzada de Luyanó 121 .	I-7452

CERRO

Calzada del Cerro 815 .	I-7272
Moreno 40-B	I-7410
Calzada del Cerro 891 .	I-7342
Florencia y San Quintín	I-7585

NOTA:—Este grupo deberá prestar el servicio público todo el día y toda la noche de los domingos, días festivos y duelo nacional siguientes: Enero 28, Febrero 24; Marzo 11; Abril 22; Junio 3; Julio 15; Agosto 26; Octubre 7; Noviembre 18 y Diciembre 25.

HABANERAS

LA MODA ACTUAL

ULTIMOS SOMBREROS

Ha llegado la época del año en que aparecen de nuevo los sombreros de fieltro. Vienen en una diversidad de formas que se ajustan al tipo de cada mujer, resultando así favorecedores.

Algunos se ajustan a la cabeza, otros tienen las dimensiones regulares, como el que presentamos en el grabado, y los más extremadamente voluminosos. Muchas modistas emplean la forma de tricornio y los berets grandes como el sombrero de más vestir, usándolos con los nuevos trajes sastres para comidas que resultan de una elegancia extrema.

Encantadores pajaritos son empleados en New York como adorno por las principales casas, colocándolos en las toquitas, tricornios y berets, encaramados en la copa, elevando de ese modo la silueta.

Una forma nueva es la ovalada, que se lleva tirado hacia delante y echado sobre la cara. Sobre esta tendencia ha lanzado su última creación una famosa casa americana, que consiste en una adorable gorrita escocesa para sus clientes más jóvenes. Estas gorras también tienen la forma ovalada y se inclina sobre el ojo derecho.

Entre los sombreros de ala se encuentran los cannotiers redondos, con la copa chata. Algunos son adornados por dos plumas rectas, laqueadas, con un brillo de porcelana que se colocan una sobre el ala, en la parte delantera, y la otra en el ala inferior en bellas combinaciones de colores.

BUENAS COSTUMBRES

Jamás se debe demostrar una curiosidad tonta o inútil, vulgar o maliciosa. Nunca debe tratarse de averiguar la vida ni los secretos de los demás.

No se debe provocar las confidencias para luego propagar secretos que se hayan confiado y que deben tenerse muy ocultos.

Una confidencia es un depósito sagrado y no tenemos derecho a disponer de él, como tampoco disponer de un depósito de dinero.

Y en cuanto a las conversaciones en que se deslizan preguntas ridículas, no puede darse nada más mezquino, menos elegante, ni más peligroso.

NOTAS DE PARIS

Entre los últimos dictados que aparecen en el mundo de las modas resalta, como el más interesante, la decisión de las mujeres más elegantes de París por imponer de nuevo el uso de las medias para todas las ocasiones.

En vista de lo que se ha vulgarizado el no llevarlas, y la confusión ofrecida entre una mujer fina con una del pueblo, han optado las más chics por distinguirse llevándolas lo mismo cuando van a la playa, que cuando asisten a las grandes recepciones. Ahora se han convencido de lo fea que se ve una pierna desnuda, que por lo regular no es perfecta en su forma, ni está libre de vellos o marcas que resultan desagradables a la vista de los demás.

Es mucho más elegante y a la vez estético, llevar la pierna cubierta por una media fina y transparente, como las que se acaban de recibir en la gran tienda **El Encanto**, de Galiano y San Rafael, en los colores de última moda, que ofrecen por un módico precio.

CIENCIA

A este ardor que me punza a que despierte,
Con insaciable anhelo correspondo,
Del saber rebuscando en lo más hondo
El enigma del mundo y de mi suerte.

¡Fuerza! Materia! ¡Vida que os concierte!
Móvil arena que en mi fosa ahondo,
Copa amarga en el borde, y que en el fondo
Guarda las turbias heces de la muerte!

Pardos escombros con festón de yedra,
Donde afirman su trono solitario
Esfinge eterna, inquebrantable y muda.

La sarcástica risa de esa piedra
Alumbra las tinieblas del santuario,
Y aterrado el mortal repite: ¡Duda!

Enrique José Varona.

MENU DEL DIA

Almuerzo	Comida
Cocktail Dubonet.	Meloncitos de Castilla.
Huevos al nido.	Puré de chícharos.
Riñones sauté.	Camarones a la crema.
Arroz blanco. Platanitos.	Pollo asado al horno.
Ensalada de calabaza.	Ensalada de aguacates.
Crema de guayaba con queso.	Flan de piña.

RECETAS DE COCINA

Se salcochan los camarones en agua salada y se limpian bien, pelándolos, cortándolos en pedazos chicos. Aparte se hace una salsa con cuatro cucharadas de mantequilla agregándole cuatro de harina de Castilla y media cucharadita de mostaza. Se bate bien para unirlo y se le agrega en el fuego poco a poco dos tazas de leche hasta que hierva. Entonces se le añade una cucharadita de limón, una de sal, y media de pimienta, cocinándose por espacio de diez minutos. Se unen los langostinos o camarones y se deja en el horno en una tártara donde se habrá colocado en su fondo una taza de migas de pan remojadas en leche, cocinándolo durante media hora.

M. R. de FONTANILLS.

EL NUEVO KOTEX ULTRASUAVE

1 Bordes acojinados con algodón suave y blando para evitar rozaduras.

2 Conserva su forma suprimiendo así toda incomodidad porque no se retuerce.

El nuevo Kotex Ultrasuave es exactamente de la misma anchura, largo, espesor y peso que el antiguo. Está provisto de ajustador y de extremos redondeados como antes. En adición, los bordes del Kotex Ultrasuave son habilmente acojinados para mayor confort. No existe otra almohadilla sanitaria como la Kotex Ultrasuave. Son inimitables, todas sus características han sido patentadas.

El moderno empaque es de forma, diseño y colores nuevos. El tamaño de la caja ha sido cambiado para simular su apariencia al envolverla y hacerlas poco visibles cuando se llevan.

CRUCIGRAMA

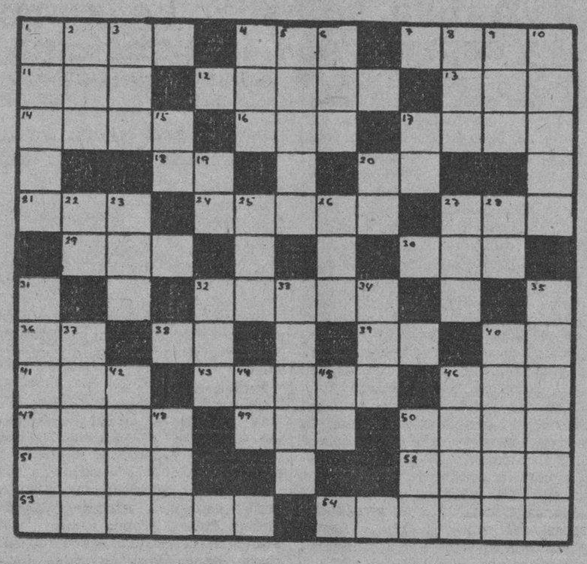

HORIZONTALES

1—Hembra del mono.
4—Especie de bigorneta.
7—Enferma.
11—Pronombre demostrativo.
12—Rezará.
13—Hombre despreciable.
14—Plano libre de estorbos.
16—Reza.
17—Edificio propio para ser habitado.
18—En la (antiguo).
20—Río en la provincia de Lugo.
21—Baile.
24—Cabello que se vuelve blanco. (Plural.)
27—Dueño.
19—Cólera.
30—Amarro.
32—Mamífero roedor.
36—Voz que se usa repetida para arrullar a los niños.
38—Nota musical.
39—Artículo (Plural).
40—Nota musical.
41—Metal.
43—Querida.
46—Personaje representativo de una nacionalidad.
47—Harina incorporada con agua u otro líquido.
49—Dueña.
50—Planta herbácea.
51—Quinto hijo de Sem.
52—Cocinar.
53—Tiempo del verbo ser.
54—Tiempo del verbo arrasar

VERTICALES

1—Puro (Plural.)
2—Hembra del oso.
3—Pronombre.
4—Instrumento de música a modo de un violín, usado en Siam.
5—Hermano mayor de Moisés.
6—Señora.
8—Hacia aquí.
9—Artículo (Plural.)
10—Instrumento de agricultura.
15—Sobre (en inglés.)
17—Cierta hiedra de la China.
19—Asociación Canaria.
20—Existe.
22—Escuché.
23—National Reconstruction Association.
25—Nombre femenino.
27—Amarra.
28—Sílaba que repetida resulta el nombre del dios de la locura.
31—Perfume (Plural.)
32—Desembocadura de un río en el mar.
33—Especie de seda para tramar.
34—Tiempo del verbo ser.
35—Tiempo del verbo remar.
37—Rezaré.
40—Batracio (Plural.)
42—Atrevere.
44—Sílaba que repetida resulta un apodo familiar.
45—Dona.
46—Sin sal.
48—Planta umbilífera.
50—Hogar.

Conferencia en el Colegio de Arquitectos

El Sr. Silvio Acosta hablará sobre arquitectura americana. Números de música y poesía

El próximo jueves día 30, a las 9 de la noche, se clebrará el segundo acto del ciclo de conferencias sobre arquitectura americana, organizado por el Colegio Prinvial de Arquitectos de la Habana.

Corresponde esta conferencia a la Arquitectura de la República Argentina. Estará a cargo del Arquitecto Silvio Acosta. Al acto ah sido invitado el Cuerpo Diplomático y Consular americano.

Habrá números de música, de poesías argentinas y el Exmo. señor Encargado de Negocios de la República Argetnina, pronunciará alguna spalabras alusivas al acto.

He aquí el programa:

1.—Palabras de apertura por el señor Presidente.
2.—Alocución por el Encargado de Negocios de la República Argentina.
3.—Recitaciones por la señorita Rita Agostini.
4.—Apuntes sobre arquitectura en Argentina por el Arquitecto, Silvio Acosta, Profesor de la Escuela Superior de Artes y Oficios.
5.—Canciones por la señorita Consuelo Boullosa.
6.—Números musicales por la Orquesta Típica Argentina Ceruse y su canttante Carlos Badia.

Anúnciese en el DIARIO DE LA MARINA

Solución al Crucigrama anterior

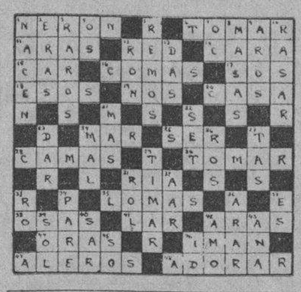

Inventos, Innovaciones y Curiosidades

Un grupo de químicos alemanes ha descubierto un procedimiento para convertir el carbón en un fertilizador muy recomendable.

Se están fabricando esponjas de bastante buena calidad utilizando el mismo material que se usa en la manufactura de la seda artificial.

En el próximo mes de Octubre quedará abierta al tránsito público la gran carretera que une a Nuevo Laredo con Ciudad México.

Para ser usada durante la estación invernal, se ha diseñado en Viena una máquina equipada con una cadena sin fin, que bordea las ruedas, y un roturador de nieve. Es impulsada por un motor y se encuentra dotada de calefacción interior.

MATANCERAS

LOS SALUDOS DEL DIA

En la festividad de hoy.

Sea mi primera nota para las muy sinceras felicitaciones que envío a este grupo de distinguidas damas de nuestra sociedad.

Blanca Luisa Vallice de Fernández Taquechel, la joven, bella y elegante esposa del Magistrado de nuestra Audiencia Dr. Luis Fernández Taquechel.

Celebra así mismo su onomástico en aquella Quinta del quartier de Bellamar, la siempre interesante y siempre gentil Madame Vallice, nee Blanca Varela y Valera. Blanca Domínguez de Porte y su hija del mismo nombre, Srta muy culta y muy inteligente y simpática.

Blanca Bobias de Moreno, a la que deseo todo género de venturas.

Blanca Rives de Del Campo, Blanca Rosa del Campo de Pérez, y Blanca Cardoso de Díaz.

Blanquita Rodríguez, la viuda de Ramoncito Prendes.

Blanca Castañer de Horta, a la que me ligan con lazos de una antigua e invariable amistad, vínculos de parentesco muy cercanos.

Es también hoy el onomástico de su hija Blanca Esperanza Horta y Castañer, la blonda y gentilísima «Yuyú» leader muy caracterizada de nuestra juventud.

No recibirán hoy la señora y la señorita Horta, porque es esta misma fecha para ellas, día de tristes evocaciones.

Blanca Escobar y Gallardo, romántica figura de airoso porte y elegancia y distinción muy mucha.

Blanca Correa.

Y Blanquita Reynaldos y Parravicini, una deliciosa mignone.

Tengan todas un feliz día.

TRISTE ANIVERSARIO

El de esta fecha

Se cumplen hoy dos años de la desaparición de aquella gran dama que tanto prestigió los salones matanceros y fué tronco de una de nuestras más distinguidas y más apreciables familias.

El veinte y seis de agosto de mil novecientos treinta y dos entregó su alma a Dios, víctima de cruel dolenci ala Sra. Isolina Burgos viuda de Horta, matrona ejemplar, mujer de grandes virtudes y una de las bellezas más proclamadas en nuestra sociedad en los años de la postguerra.

Al evocar hoy el recuerdo de aquella triste tarde de agosto en que nos arrebató la Parca a quien tanto se quería y a quien tanto se admiraba en todos nuestros principales círculos, sean estas líneas a manera de plegaria, por el descanso eterno de Isolina.

EL PRIMOGENITO

De un joven matrimonio.

Allá en Madrid, donde residen desde hace un año, han visto coronados sus más caros anhelos, sus deseos fervientes, los esposos María Amalia Linares y Pedro Sotorrío, que se ven hoy reproducidos en la persona de un gracioso infante que los colma de felicidad.

Un cable recibido ayer por el joven abuelo del nuevo madrileñito, nuestro apreciable amigo el señor Ricardo Linares, prestigioso comerciante de esta plaza, lo pone en autos del fausto suceso.

Junto a la señora de Sotorrío ha estado en su alumbramiento su amante madre la señora Clarita Gómez, que embarcó expresamente para España en meses pasados para recibir a su llegada al mundo al nieto en quien hoy adora.

Con mi enhorabuena a los esposos Sotorrío-Linares va la que también envío a Ricardo Linares y Clarita Gómez.

La señora de Linares embarcará en Madrid rumbo a Cuba a fines de septiembre, cumplida ya la misión gratísima que la llevara a la capital hispana.

UNA DELICIOSA EXCURSION

A la Playa de Guanabo.

Salieron hoy de Matanzas para pasar el día con el día con los doctores de Parodi, los esposos Sixto y Esther Pura y Teresita, a los que acompañan dos jóvenes muy populares en nuestro Liceo: el Dr. Carlos Valdés Cartaya e Ignacito Oliva.

Los simpáticos excursionistas estarán de vuelta mañana en esta.

NUEVA RESIDENCIA

Del doctor Vitier.

Ha quedado instalado en la casa número ciento quince de la calle de Independencia el Superintendente Provincial de Escuelas de Matanzas, Dr. Heliodoro Vitier, hermano del Secretario de Instrucción Pública.

Sépanlo sus amistades

EN CAIBARIEN

Una asamblea rotaria.

Salieron el sábado rumbo a la progresista ciudad, el Presidente del Club matancero Sr. Alfredo Esquerre, con el Secretario Dr. Carlos Pérez Jorge, y el Dr. Mario Dihigo y el Sr. Ricardo Linares, que llevan la representación de sus compañeros los miembros de rueda dentada en la Yucayo.

Grata estancia en Caibarién deseamos a esos amigos.

POR LAS CLINICAS

Muy mejorados.

Están así el Dr. Florencio Calderón que en la Clínica de Tamargo fué sometido a una delicada intervención quirúrgica de la que convalece muy felizmente.

Llevó la cuchilla en esa operación como anticipó en pasados el Dr. Antonio Font Tió, el mismo que operó a la Srta. Fedora Torres, que fué dada de alta ya en aquel establecimiento.

BUEY-VAQUITA

Cita de nuestra jeunesse.

Como domingo se verá hoy en todo el apogeo de su animación, aquella hermosa concha de nuestro litoral que es propiedad de Segundito Botet.

En horas de la mañana como en las de la tarde acude a Buey-Vaquita, tal cantidad de personas, que hay momentos en que las azules aguas cambian de matiz con iris de tanto elegante traje de las muy gentiles bañistas

Con las Díaz Pardo, las Aguila, las Bonera, las Benítez, Herques, Arche, y cien y cien más se dan cita en la linda Playa nuestros más populares sportmen.

Es el obligado rendez-vous en este día de domingo, de todos los matanceros.

OLGA DE SANDOVAL Y CAMPS

En sus natales.

Cumple hoy cinco años la graciosa pouppe que es vecinita gentil de este quartier de Bellamar que es el del cronista.

La encantadora Olguita que a su inteligencia y a sus simpatías, une una dulce y serena belleza es hija de los esposos Enrique de Sandoval y Nena Camps, matrimonio muy querido en la Playa, donde tan altamente apreciados son.

Felicidades Olga.

UN GRAN BAILE

En el Teatro Sauto.

Lo organiza para la noche del día ocho el entusiasta Presidente del Club Asturiano Vicente Carneado.

Dos grandes orquestas amenizarán la fiesta, a la que rodéase de atractivos infinitos.

Con los Directivos todos del Club Asturiano laboran por el éxito y el auge de esta fiesta, señoritas muy distinguidas de la sociedad matancera.

Será un verdadero succeess.

PROXIMA EXCURSION

Del Centro Gallego.

La organiza la poderosa Institución Galaica habanera para pasar un grato día en nuestra pintoresca ciudad.

En numerosos Omnibus se trasladarán a estas damas y caballeros pertenecientes al Centro Gallego, preparándoseles aquí un gran recibimiento y un programa que ofrezco publicar en breve.

Será un día animadísimo.

Del que volveré a ocuparme en estas «Matanceras».

BERNABEU

El Rey de la Moda.

Ha embarcado para Europa en su viaje anual a la Villa Lumiere el gran modisto habanero Ismael Bernabeu, el mago que tiene el privilegio de vestir a toda la aristocracia habanera.

Hará Bernabeu en París sus compras de invierno y estará para el Otoño entre nosotros, trayen para la gentry habanera el útimo grito de la moda parisiense.

Una feliz travesía deseamos a Ismael Bernabeu.

LUCETTE PENICHET

Una deliciosa Mignone.

Pasa unos días en esta ciudad en la residencia de sus tíos Chacho Horta y Blanca Castañer, la encantadora jeune fille que es hija del doctor Penichet y su esposa la señora Margot Castañer y Rivas.

La linda Lucette, con sus primas Hilda Borges y Yuya Horta forma actualmente una trinidad indispensable en ese bunch de la juventud de Bellamar que tanto se divierne y tanto goza de a temporada.

No hay noche que no se asalte una casa y no hay noche que no baile tan divertido grupo.

ENGAGEMENT

Recientemente formalizado.

Por el simpático joven José Joaquín Benavides tan altamente apreciado entre nuestra juventud, tan querido en nuestro Liceo ha sido pedida la mano de la bella, muy gentil y muy graciosa mademoiselle Laura Rodríguez, beldad camagueyana a la que tuvo de huésped Matanzas no ha mucho.

Ante los padres de la encantadora fiancée, formuó la petición el propio galán, que hoy tiene su residencia en Ciego de Avila donde se labra un porvenir y un risueño mañana.

Mi enhorabuena a esos enamorados.

UNA BODA EL 29

En horas de la mañana.

Para las siete a. m. en nuestra Catedral de San Carlos han sido fijados los esponsales de la gentil señorita Carmen Guisasola y el apreciable joven Juan García Manso.

Una parejita interesante que va al altar acompañada de las simpatías de toda nuestra sociedad, donde se distingue muy mucho a esos felices desposados.

Apadrinados serán por la señora Julia Abella viuda de Guisasola y el señor Jesús Guisasola.

Como testigos firmarán, en el acto religioso Pepín Callejas, César Carballo, doctor Lorenzo Haza y Humberto Crespo, por ella, y Jovino Guisasola, Rafael Velasco, Jonny Jaén y Raimundo Urrechaga.

Suscribirán el pliego civil por García Manso, Ramón González y Manolo Velasco y por la señorita Guisasola, Alejandro García y Pablo de Pablos.

Daré nuevos detalles sobre esta boda en próximas correspondencias.

EL DR. AÑORGA

El gran educador.

Ha sido designado Presidente de la Junta de Educación de la Habana, el ilustre mentor de la juventud matancera, que con Florencio Calderón, dirigiera por muchos años el gran Colegio «La Luz», que fundara en nuestra ciudad el inolvidable don Eduardo Meireles.

Establecido en la capital hoy el Dr. Joaquín Añorga, que está al frente de Plantel educacional de importancia grandísima, su designación para ese cargo nos colma de alegría y de satisfacción.

El doctor Añorga que fué primero Presidente del Club Rotario de la Yucayo, fué más luego Gobernador de la Institución de la Rueda Dentada y disfruta en casi toda la Isla por este concepto de amistades y simpatías muy muchas.

SALVADOR DE LA TORRE Jr.

En el Instituto.

Acaba de ser designado por el Coronel Mendieta a propuesta del Secretario de Instrucción Pública, doctor Vitier, Catedrático Auxiliar de nuestro primer Centro Docente, el culto estudioso y muy inteligente joven.

Se debe a él la organización minuciosa y pacienzuda que se ha hecho en el Museo de Historia del Instituto, cuando solo por su afición y por generoso desprendimiento acometiola en unión de su señor padre.

Graduado recientemente en la Universidad Nacional el doctor Salvador de la Torre y Callejas, recibe en estos momentos el premio a sus desvelos a sus estudios y a su talento.

Nuestra enhorabuena Salvadorcito.

EN EL DEPORTIVO

El baile de anoche.

Amenizado por dos Orquestas, «La Revolución», conjunto femenino que viniera expresamente desde la Habana para amenizar la fiesta y el Son Rayo de Luz, ofreció la prospera sociedad de la calle de Independencia que hoy preside el doctor Rodolfo Gutiérrez un lucidísimo baile.

La hora en que escribo esta correspondencia me priva de extenderme como quisiera sobre esa magnífica fiesta, pero para las «Matanceras» próximas levantaré acta con más detalles de ella.

LA ULTIMA NOTA

Para decir que fué de proporciones magnas la fiesta que nos ofreció el viernes en la noche en Sauto, el compositor matancero Luis Carballo, que embarca en breve para los Estados Unidos, donde se abre para él un porvenir y un mañana halagador.

Cada uno de los números presentados por Carballo en esa función —música suya todos — merecieron aplausos que se tradujeron en constantes opaciones.

El primero de dichos números, encomendados a chiquillos menores todos de diez años, fué algo tan digno de encomio, que sólo viéndolo podría apreciarse la labor que ha realizado el gran pianista.

El número final del programa el Mosaico, que vistió la Casa Finzi de la Habana, fué tan también algo maravillosamente sorprendente.

De ese acontecimiento social que es hoy por hoy el tema que priva en todos nuestros círculos hablaré mañana con el tiempo y el espacio que él merece.

Manolo JARQUIN.

CANAS
Haga Ud. la Mejor Tintura
No pague dinero por agua. Por pocos centavos compre en la botica una caja de Compuesto de Barbo, añádale el agua y glicerina según las instrucciones, y obtendrá la mejor tintura para el cabello. Para los bigotes es también magnífica: inofensiva, eficaz y fácil de aplicar. Sus años de uso son su mejor garantía.
PARA LAS CANAS, BARBO

Cutis Embellecido con Cera Mercolizada
Hermosas mujeres de todo el mundo le dirán los beneficios que han obtenido del uso diario de la Cera Mercolizada pura. Esta cera conserva la piel suave y blanca y completamente libre de imperfecciones. Basta aplicarla golpeándola suavemente en el rostro, cuello y brazos todas las noches al acostarse. Extraídas las impurezas de los poros rápidamente elimina la grasa, amarillez, manchas y otras imperfecciones. Su cutis adquiere un nuevo aspecto juvenil y adorable. La Cera Mercolizada descubre la belleza oculta.

PIDEN UNA AMNISTIA PARA LOS CONTRIBUYENTES DEL ACUEDUCTO DE STA. CLARA

SANTA CLARA, agosto 25. DIARIO, Habana.—Visitó en la tarde de ayer una nutridísima comisión de comerciantes, industriales y propietarios al gobernador de la provincia, para que esta autoridad interese ante el Presidente de la República y Secretario de Obras Públicas la concesión de una amnistía fiscal para los contribuyentes del acueducto de Santa Clara, con el fin de poder acogerse a la misma más de quinientos expedientes que se encuentran en tramitación. Los visitantes salieron muy optimistas de sus gestiones.—**Armando Machado.**

UN PROCESADO

El juez de instrucción de la Sección Segunda, dictó auto de procesamiento contra Federico Suri Duarte, por infracción postal, señalándole fianza de 200 pesos.

PARA ACABAR CON EL ESTREÑIMIENTO
Una combinación de productos vegetales, que lo corrige eficazmente

Seis valiosos productos naturales traídos de seis distintos países, han sido científicamente combinados en la preparación de las famosas Píldoras de Brandreth — que son, por esta razón, el remedio de confianza para corregir el estreñimiento de acuerdo con la Naturaleza.

Son píldoras *puramente vegetales*, que pueden tomarse durante toda la vida—todas las noches, si necesario—sin temor de malos resultados. De efecto lento, suave, pero seguro e inócuo, las Píldoras de Brandreth obran solamente sobre el intestino grueso y así no afectan la digestión.

Líbrese de la esclavitud de cátárticos y purgantes. Ponga las Píldoras de Brandreth a la prueba por dos semanas y vea los resultados.

M.E.C.D. 2016

Aprenda RADIO y TELEVISIÓN
Gane de $50 a $75 por Semana
GRATIS Un Potente Radio de 8 Bulbos para C. A. con su Enseñanza
Yo lo preparo en su casa, en sus horas libres, para un puesto bien remunerado en Radio. Es fácil aprender por medio de mi famoso método de Hojas de Tarea. No se requiere experiencia prévia. Gane dinero mientras aprende. Servicio de Empleos Grátis. Envíe el Cupón y obtenga mi gran Libro sobre Radio—
GRATIS Este Libro
C. H. MANSFIELD, P. 64-D
Instituto de Radio
S. Broadway, Los Angeles, Calif., E.U.A.
Envíeme su libro Gratis "Oportunidades en Radio" y prueba de como puedo obtener un trabajo Bien Pagado.
Nombre
Dirección
Ciudad Estado

Se aproximan las clases

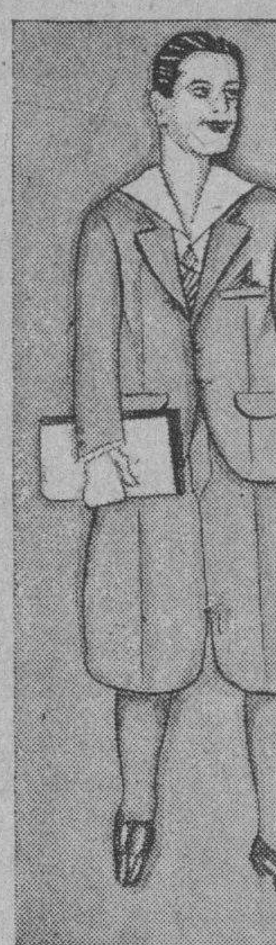

Nuestra larga experiencia nos permite ofrecer los mejores artículos para colegiales, tanto por su buena calidad como por su esmerada y perfecta confección.

UNIFORMES Y HABILITACIONES COMPLETA PARA TODOS LOS COLEGIOS.

Las Galerías
GALIANO 103 (casi esq. a Sn. José)
TELEFONO A-6762

Viboreñas

LAS BLANCAS

Para las Blancas, ytambién para trigueñas que lleven ese nombre, celebrar todas hoy sus días, porque también tienen el doce de Mayo, mi preferente nota, para complacerme en dedicarles mi expresiva felicitación.

Presentes tenga a las siguientes damas:

La jóven y distinguida dama Blanca Mora, amante esposa de mi fraternal amigo Publio Prado, esposos a los que estoy unido por una amistad de muchos años.

La distinguida señora Blanca Seijas, esposa del cumplido amigo señor Alberto Angulo.

Las señoras Blanca González de Viña, Blanquita Morales de Marquez, Blanca de Céspedes de Acosta, Blanca Lamas de Bérriz, Blanca Hernández de Gómez.

La joven señora Blanca Thomas.

Mi distinguida amiga, bella y jóven señora, poseedora de tan dulce voz y excelente compositora, Blanquita Fernández de Castro de Jardines.

Las señoras Blanca López Briñas de Pla, Blanca González de Vázquez, Blanquita Díaz Solís de Vega, Blanca González de Rui'oba, Blanca Calzadilla de Landrián.

Entre las figulinas:

Mi admirada amiguita Blanca Stella Foyo, perteneciente a la celebradísima orquesta femenina «Ensueño», Blanca Borges, Blanca Llorens, Blanca R. Barreras, Blanca Pérez, B'anca Rodríguez, Blanca María Abella, Blanca Soto, Blanca Hernández, B'anquita Villamil.

La gentil figulina Blanquita Brady y Beas, que ofrece un recibo baile a sus amistades íntimas, en la Avenida de Concepción, su residencia.

Blanquita Plá y López de Briñas, Blanquita Sosa, B'anquita Vidal y de la Torre, Blanquita Socarrás, Blanca Griñán, Blanca Rosa Saínz.

La bella figulina Blanca Navarro Peoli, hermana del caballeroso amigo Pepe Navarro, Presidente del Club Atlético de Cuba.

También celebran hoy sus días las Victorias.

La bella dama Victoria Landa de Cervo, Victoria Amador de Ríos, Victoria Esnard de Rodríguez.

Los señores Victor del Valle, muy cordial amigo; el doctor Víctor M. Padilla.

El buen compañero en la prensa Víctor Bilbao, siempre invariable.

Y el queridísimo «confrere», tan consecuente, que caba'lerosamente sabe cumplir las leyes del verdadero compañerismo, Víctor Manuel Sánchez Toledo, redactor de las Viboreñas de «El País».

A todos deseo un feliz día.

SRTA. DULCE M. HERRERA

La gentilísima amiga «Mallín», que, ha pasado una larga temporada al lado de la simpatiquísima señorita Carmen Rodríguez, hermana de nuestro querido párroco, ha regresado ayer a su residencia de Can[illegible]ria.

Mucho he de extrañar la ausencia de «Mallín», en mis frecuentes visitas a la residencia del Padre Rodríguez.

Yo le reitero mi más afectuoso saludo, y le prometo mi visita.

LA BODA DE ANOCHE

Ante el Padre Rodríguez contrajeron matrimonio anoche la señorita Fernanda Lobera y el señor Julio [illegible]

Madrina fué la señora Germana López autora de los días del novio.

Padrino el señor José Lobera, padre de la novia.

Testigos por el'a:

Los señores Belarmino Rodríguez y Ramón González.

Testigos por ella:

Los señores Belarmino Rodríguez y Ramón González.

Testigos por él:

Los señores Indalecio Fernández y José del Río.

En su nuevo estado les deseo muchas felicidades.

NUEVOS ESPOSOS

En la más absoluta intimidad familiar, han contraído matrimonio civil, la be'la figulina Esther González Díaz y el jóven Miguel Morales Gut'érrez.

Les deseo que su luna de miel sea interminable.

LA BODA DE HOY

A las doce del día, en nuestra Iglesia Parroquial y ante el Padre Rodríguez contraerán matrimonio la bella señorita Augusto Mu'kay y el señor Carlos Müller.

Anticipadamente los felicito.

REPARTICION DE PREMIOS

Se celebra hoy, a las tres de la tarde, en el Club Atlético de Cuba, por los alumnos de la Academia Gilrobert.

Se ha combinado un atractivo programa y la celebrada orquesta «Monte Carlo» dirigida por su Director, el afamado profesor señor Alfredo Sáenz, amenizará dicho acto con varios números.

UN RECIBO

Muy animado resultó el ofrecido por la linda figulina Olguita Ibern y sus padres, los estimados esposos señora Elisita Vignier y señor Mario Ibern, en cuya agradable compañía pasáronse veloces las horas, recibiendo sus delicadas atenciones y obsequios.

Asistieron las siguientes figulinas:

Cristinita Larrañaga, simpatiquísima; Lilia Mojardín, María del Carmen y Casila Lanuza, Ana Gloria Masvidal, Elvira Alvarez, Bertha Rubio, Zenaida Echevarría, Lelia Rodríguez, Ana Sosa.

Silvia y Gloria Vignier, Rosita Escudieri, Malula Gallegos, Graciel'a González Amador, Margot Arriola, la soberana Margot; Carmen e Hilda Mojardín y Margarita Silvestre, de tan sugestivo nombre.

Una vez más felicito a Olguita, deseándole muchos años de dichosa vida.

EL BAILE DE LOS BACHILLERES

Fué como era de esperarse, un éxito esta fiesta, a la que asistieron las más bel'as y gentiles figulinas, como podrá apreciarse por la siguiente relación:

La bellísima amiguita Josefina García Sierra, que tuvo la gentileza de obsequiarme con riquísimos ponche y «viuditas».

Margot García y Elsita García Curbelo, las simpatiquísimas hermanitas.

María Antonia Puig, Mercy Mecalling, Ana Luisa y Alcia Massó, Olga Rodríguez, Carmencita Suárez, Aida Villate, Ade'a Urquiza, Fefa Quintana, Carmen María Paredes, Ramona Valdés, Elisa Puig, Lilia Piñeiro, Estrellita Peláez, Ana María Tudurí.

Margot Anseaume, Silvia D-Costa, Amelia Pastoriza, Avelina Lozano, Armanda Romero, Carmen y Ledia Kanda, Lucila Rivas, Vivina Díaz, Rosario García Tudurí, Beba Pichardo, Elena Suárez, Asunción Rodríguez, Cuca Sánchez, Cari Moreno, Emilia Carrasco, Graciel'a Laz, Blanca Gómez, Raquel D-Costa, Olga García, María Antonia Piñera, Luisa Pérez, Marina y Zoilita Cuevas.

Carmen Lanz, Dulce María de la Cruz, Margarita Ferrer, Otilia Maresma, Silvia Villate, Julita Peláez, Laura Fortuni, Dora Zamora, Amalia Rodríguez, Amparito Paredes, Dora Rey, María Antonia Fernández, Estela Ortega, Ana Mesa, Ofelia Hernández, Rosita Va'dés, Esperanza Ruibal, Nena Núñez, Gloria Torres, Caridad Gutiérrez, Chiquitica Paredes, Estela García y Amalia Aguirre.

Y la bella y airosa figulina Julita de la Osa.

Con dos orquestas se estuvo bailando hasta después de las dos de la madrugada.

AL SEÑOR MANUEL BORBOLLA

Me veo obligado a dirigirme a este apreciable amigo, Presidente de los Ex-A'umnos del Colegio Infantil, para decirle que bajo el mismo soble que otras veces se me han remitido notas de la organización de la fiesta inaugural, señalada para el próximo sábado día primero, he recibido un escrito en el que se me asegura que la Directiva ha invitado al cantante brasileño Raul Roulien, para que esa noche asista a dicha fiesta, como su mayor atractivo.

Y habiéndome entrevistado con el querido compeñero Pablito Alvarez de Cañas, a cuyo cargo está el abono de las funciones en las que se presentará dicho artista en el teatro Nacional autorízame a decir que no podrá asistir, y que con él no se ha entrevistado Directiva alguna.

¿Por qué se ha tratado de que diga una inexactitud, que solo serviría para engañar a las familias, que siempre confían en mis informaciones?

Es ésto muy lamentable, y como es probable que el señor Borbolla sea ajeno a e'lo, y solo sea hijo de la viva imaginación de quien remitió dicha nota, en su conocimiento lo pongo para que en lo sucesivo se evite esto, que es muy lamentable.

Urbano del Castillo.

MONTE 180 TEL: A-3606
La Casa Grande
alquilamos sillas de tijera
JUEGOS DE SALA, COMEDOR Y CUARTO
$1.50 SEMANAL

DEPARTAMENTO DE CARTERAS
Por fin de temporada liquidamos TODOS nuestros elegantísimos modelos.
DEPARTAMENTO DE HILOS
Otra liquidación espantosa: SEDAS, HILOS, ESTAMBRES y avíos de todas clases a PRECIOS INCREIBLES.
BAZAR INGLES
Galiano y San Miguel

Crónica Habanera

ONOMASTICO

Belleza, gracia y simpatía, reúne la señorita Bichy Martínez, a quien felicitamos hoy por su santo.

SANTOS DE HOY

Están de días en esta fecha las Blancas, los Víctor, los Ceferinos y los Adrián.

Entre las primeras saludamos a un distinguido grupo de damas:

Blanca Broch, la señora del reputado clínico Antonio Díaz Albertini, que ocupa una de las más destacadas posiciones en el gran mundo habanero, por su belleza, su elegancia y su distinción exquisita.

Una dama respetable y muy estimada, Blanca Massino viuda de Hierro y su hija, la señora Blanca Hierro, distinguida e interesante esposa del conocido hacendado Alejo Carreño

Blanca García Montes, gentilísima esposa del señor Andrés A. Terry, caballeroso Presidente del Automóvil Club de Cuba.

Blanquita Maruri, la interesante señora del editor propietario de «El País», señor Alfredo Hornedo.

La culta dama Blanche Z. viuda de Baralt, conferenciante y literata de gran talento y su hija Blanquita.

Blanca Alvaro viuda de Arriba, bondadosa y estimada dama.

Blanca G. viuda de Martínez, Blanquita Figueroa de Bru, Blanquita de los Ríos de Verdugo.

Blanquita Fernández de Castro de Jardines.

Blanca Sevilla, esposa del doctor Alberto Angulo y su hija Blanquita.

Blanca Alfonso viuda de Tellez.

Blanca Alvarez Artis de Cabrera, Blanca Tejada de Murias, Blanca López de Ruiz, Blanca Ruga de Alfonso.

Blanca Santos de Justiniani.

Blanca R. Sellen viuda de González y su hija, la joven señora Nena González Sellen de Coto.

La respetable dama Blanca Finlay viuda de Orr.

Blanca Rosa del Campo, esposa del antiguo y distinguido compañero en el periodismo, señor Modesto Morales Díaz, que fué director del periódico «El Triunfo».

Blanca Pessino viuda de Luj;n y su hija Blanquita.

Blanquita Alvarez de Herrera, esposa de nuestro compañero en la prensa Anibal Herrera y Franchi.

Recibirá en horas de la tarde.

Blanca Cintas viuda de Clarens, Blanca Moré viuda de del Valle, Blanca R Gallardo de Alvarez, Blanca Rodríguez de Fernández, y Blanca Mujica de Díaz.

Blanca Hernández viuda de Pagadizabal y su hija Blanca Aurora la señora de Alamo.

Blanquita Urquía de Hernández, Blanquita Soliño de Munilla, Blanquita Céspedes de Acosta, Blanca Prieto de Gutiérrez y Blanquita Pinto de Torrás.

La doctora Blanca Rensoli Machado.

Blanca Rosa de la Torre viuda de Arias y su hija, la señorita Rosita Arias.

Blanca Suárez viuda de Valdes, su hija, la señorita Blanca Valdés y su linda nietecita Blanca Rosa Masdeu Va'dés.

Y Blanca Amoedo, esposa del doctor Lorenzo Morejón.

Entre las señoritas Blanquita Menéndez Tomé, tan graciosa.

Blanquita Taboadela, Blanquita Morales Díaz, Blanca Bastioni, Blanquita Navarro, Blanca Rosa Cisneros.

Blanca Rey.

Blanquita Malaret.

Dos jóvenes doctoras, Blanca Ofelia Rodríguez y Blanquita Dopico.

Blanquita Fernández de Castro y Serrano.

Blanquita Victorero, Blanca Garrido, Blanquita Martínez García, Blanca Soler, Blanca Rosa Lago, Blanca Rosa García, Blanquita Zaldívar, Blanca Rosa González, Blanquita Granja Pérez.

Blanquita Piñero.

La interesante señorita Blanquita Fernández Díaz.

Blanca Lluy, tan ligada al Sunshine de Cuba.

Blanquita Fernández, Blanquita Mauri, Blanquita G. Jiménez, Blanca Rosa Carriles, Blanca Leyva, y Blanquita Martínez.

Los Víctor.

El distinguido caballero Víctor G de Mendoza.

El Ecmo. señor Víctor Zeballos, Enviado Extraordinario y Ministro Plenipotenciario del Ecuador en Cuba, ausente en París.

El doctor Víctor Hernández Miyares.

El doctor Víctor Manuel Cardenal.

Víctor Morales y de Cárdenas, joven y distinguido ingeniero y arquitecto.

Víctor Campa, gerente de los grandes almacenes «La Isla de Cuba» y su hijo Víctor Campa y Alonso.

Víctor A. del Busto, Víctor Manuel Bueno, Víctor Vi'dósola, Víctor Fuentes, Víctor Casasús.

Los simpáticos jóvenes Víctor Pedroso y Aróstegui, Víctor Mendoza y Kindelán, Víctor Mimó y Gutiérrez, Vitico Muñoz, Víctor Agostini.

Víctor Echevarría, Presidente de la Federación de Natación y Diving y Delegado de las Olimpiadas Centroamericanas, que se celebrarán en fecha próxima en la ciudad de San Salvador.

Víctor García Rivero, joven muy estimado en esta casa, donde labora eficientemente, en la Administración.

Y los compañeros en la prensa, Víctor Manuel Sánchez Toledo; que redacta las Viboreñas de «El País», Víctor Bilbao y Víctor F. Yurre.

Entre los Ceferinos, saludamos al señor Ceferino Saiz de la Mora. Magistrado de la Sala de Urgencia en la Audiencia de la Habana.

Y a los señores Ceferino Rodríguez, Ceferino Morán, y Ceferino González.

También están de días el doctor Adrián Echevarría y el conocido y notable arquitecto Adrián Maciá, a quien enviamos nuestra afectuosa felicitación.

EL ALMUERZO DE AYER

En el Tennis, la simpática sociedad del Vedado, se efectuó ayer el almuerzo de despedida de soltera en honor de Tanny García Longa, la bella y gentilísima señorita que de tantas simpatías disfruta en el gran mundo habanero

Como saben nuestros lectores, la señorita García Longa, contraerá matrimonio el miércoles próximo, a las nueve y media de la noche, en la Iglesia de San Juan de Letrán, con el señor Germán Annoni.

Junto a ella, en una bien servida y adornada mesa, se congregó el grupo selecto de sus amigas íntimas.

Además de la organizadora, la gentil señorita Silvia Carranza, y de las señoras Lelia Font de Consuegra, Esther Carranza de Alvarez Maruri, y Cira Rodríguez de Andreu, se encontraban las siguientes señoritas:

Beba y Toki Montero.

Josefina Fonts.

Sylvia de los Reyes, Consuelito Finlay, Nelly y Mimí Ordóñez, Til y Ponce de León, Conchita de la Torriente.

Hilda de León.

Flavia Arguelles.

Olivia Roa, Aimée Molino, Manolita Bravo, Nona Calvo, Elena y Marina Gómez, Adelina Zárraga, Martha Rodríguez, Lillian Cordovés, Bebe Arozarena.

Cusa Moré.

Fina Contreras.

Elena Franca, Martha Alvarez Tabío, María Antonia Alvarez, Olga del Pico, Silvia Villalba, Nenita Manrara.

Y Nenetica García Longa, la encantadora hermana de la festejada.

OPERADA

En la Clínica «La Inmaculada» fué sometida en la mañana de ayer a la operación de apendicitis, la bella señorita María Oliva.

Operación que fué practicada con gran acierto, por el doctor Manuel Galainena, notable cirujano.

Le deseamos a la paciente un pronto restablecimiento.

EL DOCTOR ANDRES DE J. ANGULO

En Sagua, donde se encontraba de temporada, dejó de existir en la tarde del jueves último, el doctor Andrés de J. Angulo, conocido abogado del foro habanero y jefe de una distinguida familia de esta sociedad

Retirado ya de su carrera, se hallaba residiendo en la mencionada ciudad desde hace algún tiempo, en compañía de su hermano, el doctor Lauro Angulo.

Junto con su viuda la señora Lolita Cossio, lo lloran sus hijas Laura, Loló y Elena Angulo, señoritas muy estimadas en esta sociedad, las cuales vienen recibiendo visitas de pésame, en su residencia de la calle ocro y tercera, en el Vedado.

Hasta ellas llegue nuestro pésame, sentidísimo.

HACIA MIAMI

Han embarcado en días pasados hacia Miami, en cuya hermosa playa pasarán una temporada, el estimado caballero Pablo Mendoza y su hija Gloria, señorita muy celebrada en nuestros salones.

Con ellos embarcó también la señora María Mendoza de del Valle.

GRAN MATINEE

En el teatro «Encanto», se ha preparado una gran matinée para el día de hoy.

En el programa figura un Noticiario, el estreno de la interesante cinta de Bebe Dániels y Lyle Talbot, «Abnegación» y la gran película de la semana, «Yo soy Susana», con Lilian Harvey y Gene Raymond.

Además e presentarán los exquisitos artistas mexicanos Jorge del Moral y Mesta Chairez, con la orquesta de doce profesores dirigidos por el profesor Morales.

Este espectáculo y la película de Lilian Harvey, se ofrecerá por última vez en las tandas elegantes.

Para mañana se anuncia el estreno de «La mujer de mi marido», en cuyo reparto figuran Elissa Landi, Frank Morgan y Joseph Schildkraut.

PETICION DE MANO

Recientemente ha sido pedida la mano de la encantadora señorita Consuelo Coralia la Villa, hija de nuestro estimado amigo el señor Faustino la Villa y de su esposa Catalina Junco, para el joven Ramón Jesús Ledón, aventajado estudiante de Derecho.

Esta petición fué efectuada por su hermano el doctor Ramón José Ledón.

Nuestra felicitación a la simpática pareja.

ENLACE MATRIMONIAL

Anoche contrajeron matrimonio, en la Iglesia Parroquial de los Quemados de Marianao, la graciosa señorita Margarita González Romance y el señor Manuel Rodríguez Fernández.

Ceremonia revestida del mayor lucimiento, en la que actuaron de padrinos la señora María Luisa Romance viuda de González, madre de la novia y el señor Vicente Rodríguez Carmenate, padre del novio.

Testigos por ella: el doctor Felipe Casas y los señores Dionisio Godínez Ledón, Antonio Portas y Ramón González Casado.

Por él: el doctor Carlos Ramírez Corria y los señores Manuel Nicolás Fernández, Ceferino González y Antonio Pérez.

La gentil novia lució durante el acto un lindísimo bouquet nupcial, modelo de gran novedad de dalias y gardenias, confeccionado en «El Clavel», el acreditado jardín de los hermanos Armand.

DEL «NACIONAL»

Un programa variado y novedoso ha combinado para su matinée de hoy la empresa del bellísimo teatro «Nacional».

En la pantalla la película «Bolero», por George Raft y Carole Lombard; cartones de Betty Boop; comedias de Charles Chasse y otras originalidades cinematográficas.

En la escena la escultural Silvia Seidel, ejecutará su artística «Danza del abanico».

En los turnos elegantes nuevamente actuará Silvia Seidel, y se exhibirá la interesante film «Bolero».

(Continúa en la página SIETE)

LA GRAN VENTA DE AGOSTO EL MES DEL CORTE

¡ULTIMA SEMANA, APROVECHELA!
Como un regalo, le ofrece "LA NUEVA ISLA" miles de cortes de vestidos A LA CUARTA PARTE DE SU VALOR.—Aprovéchese en esta última semana.
SEDAS PRECIOSAS

Crepé Mongol en todos colores que vale 50 cts. la vara. CORTE DE 4 VARAS	$1.52	Chiffones estampados de $1.25 vara, 100 diseños distintos. CORTE DE 4 VARAS	$2.32
Crepés de seda estampados que valen 75 cts. la vara. CORTE DE 4 VARAS	$2.36	Crepés de seda corrugados, en todos colores que vale 75 cts. vara. CORTE DE 4 VARAS	$2.20
Flat Crepé de seda estampados, que valen $1.25 vara. CORTE DE 4 VARAS	$2.84	Piqué de seda pura en todos colores, que vale 95 cts. vara. CORTE DE 4 VARAS	$2.75
Georgette Romano, francés, en 70 colores, que vale 90 cts. vara. CORTE DE 4 VARAS	$2.55	Flat Crepé de seda pura que vale 90 cts. vara. CORTE DE 4 VARAS	$2.55

MEDIAS DE SEÑORAS
85 c. MEDIAS DE CHIFFON Y SEMI-DOBLES MARCA "NUEVA ISLA" EN TODOS LOS COLORES DE MODA, GARANTIZADAS. EL PAR 95 c.
Hotel «Nueva Isla» NOTA:—Se envían pedidos al interior mediante el envío de su franqueo, para gastos de express.— MENENDEZ HNOS. Hotel «Nueva Isla»
LA NUEVA ISLA
LA CASA DE MEJORES ARTICULOS Y MAS BAJOS PRECIOS
MONTE Y SUAREZ TEL: A-6893
EL MAS FRESCO HABITACIONES CON COMIDA DESDE ... $1.75 HABITACIONES SOLAMENTE DESDE .... $1.00 EL MAS CENTRICO

MADRE, DÉLE AL NIÑO JUNTO CON EL PECHO LECHE KEL Y AUMENTARA EFICAZMENTE SU NUTRICION

ESMALTES Y APAREJOS
Lo Mejor de lo Mejor.
Ferretería OLAVARRIETA
Neptuno 106 entre Campanario y Perseverancia.
A-9480, LA LLAVE

LA CASA QUE MAS BARATO VENDE

Modelo «Viceroy»
Moderna y muy caprichosa Vajilla, de Semi-Porcelana inglesa. Sus piezas forman un polígono de ocho lados.
57 Piezas por $ 9.50
Baterías de Cocina con 20 piezas, a $3.40
JUEGOS DE CUBIERTOS
6 cucharas 6 tenedores 6 cuchillos (Hoja inoxidable) 6 cucharillas 24 PIEZAS por $4.75
Antes de hacer sus compras no deje de visitar la
LOCERIA Y CRISTALERIA LA MARIPOSA
MANUEL COTERA, S. en C.
GALIANO 56 (Entre Neptuno y Concordia). Telf. M-6127
ENVIOS AL INTERIOR CON FLETE ADICIONAL

IODONE ROBIN
Medicamento de elección contra
el ARTRITISMO. la ARTERIO-ESCLEROSIS, el ASMA
el ENFISEMA, el REUMATISMO, la GOTA, la SÍFILIS
Absorción fácil sin los inconvenientes de los ioduros.
GOTAS - AMPOLLAS - COMPRIMIDOS
LABORATORIOS Mc. ROBIN, 13, Rue de Poissy, PARIS

CHANCE etse mes:
MARCOS Y PORTA-RETRATOS DE TODOS TAMAÑOS
CUADROS para Sala y Comedor
PRECIOS REDUCIDISIMOS
"EL ARTE" Galiano 118

LA UNICA NEVERA EQUIPADA CON SERPENTIN CIRCULAR ES LA "STERLING" PIDALA EN BUENAS MUEBLERIAS O VEALAS EN LA FABRICA: J. PEREGRINO 108-HABANA
Pat. 9554.
¿Sabe Ud. que consume no más de 5¢ de hielo?
NEVERAS "STERLING"
F. SALOW - J. PEREGRINO 108 - ESQ. A INFANTA

M.E.C.D. 2016

Escenario y Pantalla

NOTAS

UNA GRAN MATINEE EN EL ENCANTO

Elissa Landi y Joseph Schildkraut en «La mujer de mi marido»

A la una en punto la gran Matinéee de hoy, con Noticiario, la interesantísima producción Warner, «Abnegación», con Bebe Daniels y Lyle Talbot, la presentación de Jorge del Moral, el tenor Mesta Cháyrez y la Orquesta de 12 Profesores de la Sinfónica, dirigida por el Profesor Morales y el gran estreno de «Yo soy Susana», preciosa película, de la que es principal intérprete la encantadora artista Lilian Harvey, con Gene Raymond y los Marionettes del Teatro de Piccolle. Esa matine, como siempre, sólo cuesta cuarenta centavos luneta y veinte los niños.

En turnos elegantes se presenta por última vez, Del Moral y Mesta Cháyrez con la Orquesta, la cinta «Yo soy Susana» y a las 7.30 se repite «Abnegación».

Mañana, el estreno en Cuba de «La mujer de mi marido», el drama en que una mujer encontró lujo y placer al lado de un hombre, y amor en brazos de otro. Elissa Landi, es «la mujer de mi marido»; Frank Morgan, el millonario entrado en años; Joseph Schildkraut, el que se conforma con los besos de ella y otros artistas completan el reparto de este drama que tiene lujo, frivolidades, apasionamiento, infidelidad y todo lo que hace de un drama pasional una novela complicadísima y admirable.

El miércoles, gran homenaje a Conchita Estráviz, «Miss Cuba», con muchos números de variedades y la Orquesta de los Hermanos Castro.

NACIONAL: MATINEE CON «BOLERO» Y SILVIA SEIDEL

Con un excelente programa celebra hoy Matinée la empresa del teatro «Nacional», desde la 1 hasta las 5, habiendo dispuesto en beneficio del público que asiste a esas fiestas dominicales, que rigan los precios de costumbre en Matinées de domingo: 40 cts. los mayores y 20 los niños, a pesar de que actúa la célebre intérprete de «La Danza de Abanico», Silvia Seidel, la bailarina desnuda, la cual actuará hoy en los turnos de la Matinée (a las 3), turno de 5 y 30 y turno de 9 y 30.

El programa cinematográfico en la Matinéee está integrado por los cartones de Betty Boop, «Betty transformista» y «Noche de brujas», «La mujer moderna», variedad Paramount, «Dos tipos muy ricos», por George K. Arthur y Carl Dane, y «A la carta», por Charles Chase, constituyendo la nota sobresaliente en este variado programa, la exhibición de la triunfal película «Bolero», el gran éxito de George Raft y Carole Lombard.

En los turnos de la Matinéee se exhibirá en todos ellos «Bolero», actuando Silvia Seidel y los precios serán los de la temporada: 60 cts. mayores y 20 cts. los niños.

Ayer se recibió un radio de Raúl Roulién, ya en camino para la Habana, en el cual trasmite afectuoso saludo para el público habanero y la prensa, y dice del magno banquete de despedida que le ofrecieron sus compañeros artistas de Hollywood, entre la lista de comensales que trasmite Raúl, hay nombres muy conocidos en Cuba, como los de Jean Harlow, Ramón Novarro, Dolores del Río, Conchita Montenegro, José Mojica, Elissa Landi, Jeannette Gaynor, Catalina Bárcena, Ginger Rogers, George O-Brien, Francis Lederer y otros, habiendo asistido al banquete el Cónsul de Cuba y todos los principales directores de películas. Raúl Roulién llega el martes 28 y debuta el viernes 31. El abono está abierto para dos funciones y se agota rápidamente, advirtiéndose de antemano que no se darán pases de favor.

El otro debut del viernes es el del gran actor Francis Lederer, el más reciente descubrimiento de Hollywood. Francis Lederer se presentará en la película «Hombre de dos mundos», admirable y originalísima producción de la R.K.O. Radio.

UNA MAGNIFICA MATINEE EN EL CAMPOAMOR

Comenzando desde la una y en función continua, se exhibe un estupendo programa, donde figura Noticiario, cartón animado, el episodio No. 2 de la sensacional serie «El tesoro del pirata», por Richard Talmadge, el estreno en Cuba de la interesantísima película «La sangre llama», con Richard Barthelmess, Jean Muir, Verre Teasdale, Marjorie Rambeau, así como la estupenda película de Kay Francis, titulada «Mandalay», donde esta encantadora artista actúa maravillosamente y luce más de 18 trajes, secundada por Ricardo Cortez, Lyle Talbot y Warner Oland.

Este programa que se exhibe en funciones continuas y en todos los turnos de matinéee, tarde y noche, sólo cuesta treinta centavos luneta, 15 los niños y 10 la tertulia, repitiéndose también mañana lunes.

El martes estreno de «La gata infernal», con la bella artista Ann Sothern y Robert Armstrong, así como «Espigas doradas», de Richard Arlen.

El jueves, el programa especial de la Metro con «Míster X», de Robert Montgomery, la graciosísima comedia donde «el gordo y el flaco» actúan vestidos de mujer, titulada «2 veces 2» y el estreno en Cuba de «Nueva aurora», con Robert Young y Jean Parker, un programa que estará en el cartel durante cuatro días seguidos y como siempre a los mismos precios.

HOY CAMPOAMOR
Empresa: Ernesto P. SMITH
GRAN PROGRAMA WARNER DESDE LA 1
Noticiario - CREALO O NO No 8
Ep 2 de la serie EL TESORO del PIRATA,
ESTRENO en CUBA de la gran producción
LA SANGRE LLAMA
con Richard BARTHELMESS
Jean MUIR y Verree TEASDALE
y la encantadora
KAY FRANCIS
en
MANDALAY
con Ricardo CORTEZ y Lyle TALBOT
30¢ LUNETA 15¢ NIÑOS 10¢ TERTULIA
MARTES ANN SOTHERN
LA GATA SALVAJE
con Robert ARMSTRONG

TRES FUNCIONES EN EL PRINCIPAL

He ahí los dos títulos que figuran en el sugestivo programa para hoy combinado en el teatro «Principal».

«La sirena varada» acaba de estrenarse con positivo éxito. El público la acogió co nagrado, y la crítica dedicóle entusiásticos y unánimes elogios.

En la matinéee de hoy, a las 3, seguramente confirmará ese éxito, considerablemente realzado por la interpretación de que le hacen objeto los artistas del «Principal», o de Eugenia Zúffoli, desde luego, en primer término. Esta actriz hace una protagonista sencillamente insuperable, y obtiene magnífica colaboración de todos los artistas del reparto.

En cuanto a «Madre Alegría», que cubre la tanda elegante a las 5 y 30 en la función nocturna, nada es preciso añadir, como no sea que ayer la disfrutaron, gracias a la generosidad de la empresa, los niños de la Beneficencia.

Mañana, «lunes popular», con «El marido de mi mujer».

Igual carácter tiene la función de pasado mañana ,en la que se representa, una vez más, «Prostitución».

UNA EXCELENTE MATINEE EN EL MARTI

Costando la luneta sólo treinta centavos, según es costumbre, la empresa del «Martí» ofrecerá hoy interesantísima matinée que dará comienzo a las tres y que está especialmente dedicada a las familias.

En la primera parte subirá a escena «Don Fulgencio», la chispeante obra de Carlos Robreño y Julito Díaz, el binomio más aplaudido del «Martí», y que ha sido musicalizada por el maestro Gonzalo Roig y avalorada con magníficos bailables y evoluciones que, par aella, montará Julio Richards.

El programa se completa con la »Revista Grifa», original de Pepín Rodríguez y con música del maestro Reverón, la que, indiscutiblemente, ha alcanzado éxito ruidoso.

No pueden pedirse mayores atractivos en un programa.

Por la noche, en primera tanda, a las ocho y cuarenta y cinco, se repite «La Revista Grifa», reservándose la sesión de las diez y media, para una nueva representación de «Don Fulgencio».

Ya están casi agotadas las localidades para la función del martes que, como saben nuestros lectores, será de honor y a beneficio de Josefina Banda, la excelente primera actriz del «Martí».

Habrá esa noche grandes atractivos y, entre ellos, los estrenos de dos títulos altamente sugestivos: «La huelga de Carteros» y «Político-Mielitis».

HOY NACIONAL
LA MEJOR MATINEE de 1 a 5
BETTY TRANSFORMISTA LA MUJER MODERNA
DOS TIPOS MUY RICOS
George K. ARTHUR y Karl DANE
NOCHE DE BRUJAS Betty BOOP
BOLERO George RAFT
AL PIE DE LA LETRA con Charles CHASE Carole LOMBARD
SILVIA SEIDEL en LA DANZA del ABANICO
5½-7½-9½ "BOLERO" 5½-9½ SILVIA SEIDEL
VIERNES 31 RAUL ROULIEN
EN ESCENA
y FRANCIS LEDERER
en la película "HOMBRE DE DOS MUNDOS"

VILLACLAREÑAS

EL CONCIERTO DE AYER

Ofrecido por la Banda de Música del Tercer Distrito, que al señor Amado Díaz tiene de Director.

Dedicado fué a la gentil Yucayo, la gran ciudad de Matanzas con motivo de su gran triunfo al obtener la Zona Franca, tan anhelada de sus hijos.

Siempre oportuno el Ateneo de Villaclara, logró del señor Díaz un programa con obra de autores matanceros y el programa se desarrolló del modo siguiente:

Paso doble «Los bomberos de Matanzas, de L. Garvín.

Polka de Cornetín Belien, de L. Garvín.

Pot-Pourrí Aires cubanos, de White.

Two Step Grazziella, de L. Garvín.

Danzonete, Zona Franca de Matanzas, de A. Díaz.

Danzón los Consejeros, de A. Guerrero.

Motivando una numerosa y selectísima concurrencia en el Vidal, recibiendo muchos aplausos la Banda en cada una de sus interpretación que se le dedicaba a la hermana ciudad, como demostrativo del regocijo sentido por los villaclareños hacia ellos que después de una intensísima campaña en pro de su Zona Franca, verán de nuevo la vida y la prosperidad.

Así en su comercio, en su industria en su gran puerto, en fín en toda la ciudad...

Mucho nos alegramos y les felicitamos a los matanceros.

ENTRE NOSOTROS

Una simpática parejita.

Así, los esposos Cornide-Hernández.

El doctor Jesús Cornide Salvá, médico joven de triunfos y gran porvenir, Catedrático de la Universidad Nacional, y ella la interesante y bella damita Graciella Hernández, culta profesora de Instrucción Pública, tan estimados en nuestra sociedad.

Pasan unos días en Villaclara donde están siendo objeto de señaladas distinciones muy merecidos ante las relaciones de los jóvenes esposos.

OPERADA

La graciosa Angelita Casademont de su afección apendicular.

Su mismo padre, el conocido cirujano Dr. Angel Casademont Rivas, verificó la operación que ha hecho Angelita deje su molesto mal.

Muchas flores recibió la graciosa niña en su home de la calle de Rolando Pardo.

UN GRAN BAILE

Lo acordó en su última Junta Directiva, la prestigiosa sociedad Colonia Española de la ciudad, que preside el viejo castellano Don Rafael Antón Velázquez, tan bien relacionado y estimado por nuestra sociedad.

Será en la noche del doce de octubre entrante ,con motivo de celebrar el día de la raza.

Una gran idea, que motivará un gran sucess y a la vez otro nuevo triunfo para el Casino Español de Villaclara.

DE NUEVO AQUI

El doctor, José Antonio Pascual, el letrado de los constantes triunfos, quien ha retornado de la Capital.

El conocido criminalista, clubman y sobre todo buen amigo, es de los intelectuales jóvenes que gozan de popularidad por sus determinaciones y labores.

Sea para él mi saludo.

PARA CAMAGUEY

La ciudad Tinima, embarcó después de haber pasado unos días en Villaclara junto a los estimadísimos esposos Díaz-Mantecón en su home de Marta Abreu y Villuendas altos, la muy estimada dama de aquella sociedad, Eladia Cueto de García, esposa del señor José García, Gerente de «La Gran Antilla» de aquella plaza.

Una temporadita faltó de aquella ciudad invirtiéndola en Playa Azul, la insuperable Varadero y en su visita a Villaclara donde fué muy cumplimentada.

DE TEMPORADA AQUI

Una linda habanerita.

Me refiero a la señorita Nena Estrada Mora, que se hospeda en la morada de los esposos Leopoldo Ruiz y Clarita Cartas de Ruiz, la dama tan querida y estimada por esta sociedad.

Recibe ahí Nena, todos los alagos y cumplimientos, y hasta allí llega hoy mi saludo.

UN NUEVO ROTARIO

Ya listo su expediente ingresará en la grey de la rueda dentada, Club de esta ciudad, con la clasificación de papelería el señor Rafael Orizondo, comerciante muy estimado en la ciudad.

Magnífica aquisición la del Club que tiene de Presidente a Silvio Payrol Arencibia.

EL ACONTECIMIENTO DE ESTA MAÑANA

Lo será el vigésimo acto del Cicló de Conferencias organizado por el Ateneo de Villaclara, que preside mi buen amigo señor Sergio R. Alvarez.

Al inspirado poeta Dr.Emilio Ballagas, le fué cedido la tribuna para esta mañana que motivará un tremendo abarrotamiento en el «Caridad».

Para él los más grandes aplausos y felicitaciones y para el Ateneo un nuevo éxito en esta cruzada de arte.

No habrá sido presentado el conferenciante, ya Villaclara le coonoce y admira, es uno de los valores más positivos de Cuba.

Y uno de nuestros mejores poetas.

A las diez de la mañana, como de costumbre había comenzado el acto.

Armando A. Machado.

Alemanes y japoneses hacen esfuerzos por conquistar el mercado hispanoamericano

Está fuera de toda duda que la mercancía japonesa es la más barata del mundo, pero los compradores americanos empiezan a darse cuenta de que aquélla es muy inferior

SAN JOSE, Costa Rica, agosto 25. (SE).—El plan del Departamento de Estado de los Estados Unidos Unidos de negociar tratados comerciales de reciprocidad con los países de América Latina probablemente serán obstaculizado por el hecho que tanto el Japon como Alemania han desarrollado una gran actividad desde hace un año para acaparar el comercio con la América Latina. Hasta ahora el único tratado comercial efectuado por el Departamento de Estado americano ha sido con la República de Colombia, que aún espera su ratificación por el Senado de dicha república.

Los alemanes han estado muy activos en la América Central y han empleado toda clase de presion para igualar el balance comercial con estos países. Japón tiene una misión comercial tanto en Sur America como en la América Central, y ambas misiones están acompañadas de competentes directores de publicidad. Japón no puede ofrecer igualdad en el balance comercial, pues son muy pocos los productos de Sur América que él puede importar.

LAS MERCANCIAS JAPONESAS NO SON DE LA MEJOR CALIDAD

Lo que sí puede ofrecer Japón sin temor de competencia es el precio. La manufactura japonesa es la más barata del mundo. Pero los compradores de la América Latina comienzan a darse cuenta de que el bajo precio de los productos japoneses implica una mercancía inferior.

Las dos principales exportaciones de la América Latina son café y plátanos. Los plátanos no pueden ser exportados al Japón y Japón no consume café, pues resultaría muy caro para el jornal inferior que se paga en dicho país.

Pero los agentes de publicidad de la misión japonesa desenvuelven muy bien sus labores. Cuando compraron en el Ecuador una gran cantidad de nueces de marfil, el hecho fué publicado en primera plana y a grandes titulares. Más tarde la prensa de San Salvador le dió gran importancia al hecho de que el Cónsul salvadorense en Tokio pidiera muestras de café.

El argumento principal de los agentes alemanes es la ley de compensación. Ellos han declarado que debido a las condiciones críticas económicas en Alemania, Alemania no podrá comprar más café centroamericano a menos que se compren productos alemanes.

Aquí en Costa Rica hay poca diferencia en los balances comerciales favorables de este país con Alemania y los Estados Unidos. Sin embargo no todo el café costarricense que se embarca para Hamburgo es consumido en Alemania. Alemania distribuye gran parte de este café a otros países de Europa, hecho que no se toma en consideración en este país.

LOS ESTADOS UNIDOS COMPRAN MAS

Las exportaciones de Costa Rica a los Estados Unidos en 1933 ascendieron a 16,785,062 colones, comparado con las exportaciones alemanas que sólo llegaron a 7,601,268 colones. Se espera que las exportaciones a los Estados Unidos aumente considerablemente este año debido a un nuevo contrato con la Flota Blanca.

El balance comercial del Salvador con los Estados Unidos en 1933 fué adverso para el país centroamericano. El Salvador le vendió a los Estados Unidos $3,000,000 en productos y le compró mercancias por valor de $5,500,000. El comercio salvadoreño con Alemania también le fué adverso. Durante los años 1929 y 1930 —las únicas estadisticas obtenibles— Alemania exportó a El Salvador $9,862,800 y sólo importó $2,474,475.

El balance comercial favorable de Nicaragua con Alemania le ha dejado un saldo de $424,000, mientras con los Estados Unidos ha tenido una pérdida de $44.000.

El balance comercial de Honduras con Alemania y los Estados Unidos le es favorable en ambos casos. En su comercio con Alemania durante el transcurso del año fiscal pasado, le quedó a Honduras un balance de $537,990. En ese mismo año las exportaciones hondureñas a los Estados Unidos llegaron a $9,671,297, mientras que sus importaciones ascendieron a $4,644.492.

GACETILLAS

«EL PRECIO DE UN DESLIZ»

La Empresa del teatro Prado», prepara cuatro grandes días durante los cuales mantendrá en su cartel como principal atracción la discutida y grandiosa película «El precio de un desliz».

Esta película ha sido aprobada sólo para mayores de 16 años, con prohibición absoluta de la entrada a los que tengan menos de esa edad.

«El precio de un desliz» no es una película que cansa, sino una producción tan extraordinariamente interesante que sus enseñanzas son recogidas por los que ven con el entusiasmo que despierta todo lo que siendo útil proporciona además placer, porque la actuación, la presentación y el argumento son monumentales.

Esta película presenta en su argumento dos aspectos; dramático el primero, que demuestra en las escenas de una trágica narración, cómo un hombre joven y rico, inteligente y de buenas costumbres, destruye su felicidad «por un solo desliz».... porque tuvo la desgracia de dar rienda suelta un sólo instante a sus instintos de hombre. La segunda parte ofrece una interesantísima explicación, de cómo fué el proceso, en una conferencia, hablada en español e ilustrada con profusión.

El teatro «Prado» estrenará «El precio de un desliz» mañana lunes y continuará en el cartel hasta el jueves.

FAUSTO: GRANDIOSA MATINEE DE 1 A 5

Con programa para todos los gustos celebra «Fausto» la jornada dominical. En la matinée de una a cinco, exhibe las siguientes películas: «Míster X» por Robert Montgomery, «Lo que no puede comprarse», por Jean Parker, «Dos veces dos», treinta minutos de risa por Stan Laurel y Oliver Hardy, «Rompiéndose la Crisma» por los ases del taxi, cartón animado y noticiario mundial.

Después de la matinée en turno doble se exhibe el mismo programa, incluyendo las películas «Míster X», Lo que no puede comprarse» y «Dos veces dos», y el resto del programa.

Precios para la matinée y turno doble: 20 centavos mayores y niños.

En el turno de 8:30, se exhibirá la película «Lo que no puede comprarse» por Jean Parker y «Dos veces dos», por Laurel-Hardy y en el turno de 9:30 «Míster X», por Robert Montgomery y otra vez la comedia «Dos veces dos», cartón y noticiario.

Precios para estos dos turnos de noche: Mayores 30 centavos y niños 15 centavos. Mañana lunes: «La reconquista de un amor» por Ann Harding y William Powell.

NEPTUNO: GRANDIOSA MATINEE DE 1 A 5

Buen domingo hoy en el popular teatro «Neptuno».

En la matinée de la cinco de la tarde, se exhibe el siguiente programa: «Míster X» por Robert Montgomery, «Dos veces dos», por Stan Laurel y Oliver Hardy, treinta minutos de risa, «La Guía social» por Collen Moore, la comedia «Con el sudor de su frente», cartón y noticiario mundial.

Después de la matinée, en turno doble, se exhibe el mismo programa, incluyendo las películas Míster X», «Dos veces dos», y «La Guía Social» y lo demás mencionado.

Precios para la matinée y turno doble: Mayores y niños 20 centavos.

En el turno de las 8:30, se exhibirá la película «La Guía Social», por Collen Moore y «Dos veces dos» por Stan Laurel y Oliver Hardy.

Y en el turno de 9:30: «Míster X», y otra vez la película «Dos veces dos», noticiario y cartón.

Precios para estos turnos de noche: Mayores 30 centavos y niños 15 centavos.

RIVIERA: HOY «MISTER X»

En la matinée de 1:15 se estrena la gran producción de la Metro interpretada por Robert Montgomery que se titula: «Míster X» episodio 3 «La aldea muerta» por Buck Jones «La última senda» por George O-Brien «Dos veces dos» por Stan Laurel y Oliver Hardy, revista.

En las tandas elegantes de 5:15 y 9:45: «Míster X» por Robert Montgomery, revista y comedia. A las 8:15 episodio 3 «La aldea muerta» por Buck Jones, «Tú eres mío» por Clark Gable.

Mañana por última vez se exhibe «Míster X».

Martes: «El Emperador Jones» por Paul Roberson.

Miércoles: «¿Y ahora qué? por Margaret Sullavan.

Jueves: En la pendiente» por Lionel Barrymore.

REGINA: «YO, TU Y ELLA»

En el concurrido cine «Regina», dará comienzo la gran matinée a la una y media con un programa monstruo, una revista Fox. Un cartón «Los grandes bomberos» y la Alfombra «Recuerdos del pasado» la linda producción Fox estreno «Locuras de Shanghai» en la que toma parte principal Fay Wray. Sigue exhibiéndose con éxito clamoroso «Yo, tú y ella», Con Catalina Bárcena, Gilbert Roland, Mona Maris y Rosita Moreno. Termina la gran matinée con el episodio número 2 de «La clave infernal».

Los precios: como siempre 20 centavos mayores y 10 niños.

Mañana: «Yo, tú y ella».

Martes estreno: «Tarzán y su compañera» se exhibirá tres días seguidos después entra en cartel el viernes: «Mandalay» de Kay Francis.

TRIANON: «ABISMOS DE SENSUALIDAD»

En la matinée de una y media: revista Paramount, comedia, Joel Mc Crea y Ginger Rogers en la gran cinta Radio, «Abismos de Sensualidad», y Frances Dee y Walter Huston en «Fiel hasta la muerte».

En las tandas de 5:15 y 9:45: revista Paramount, comedia y estreno de la valiosa joya cinematogáfica, por Joel Mc Crea y Ginger Rogers, titulada: «Abismo de Sensualidad.»

A las 8:30: «Fiel hasta la muerte», por Frances Dee y Walter Huston.

Mañana: Escándalo en Bohemia», por Charles Ruggles y Charles Farrer.

El jueves se estrenará la cinta del niño Baby Le Roy, titulada: «Un par de tíos».

Y para el viernes y sábado se anuncia «El misterio de Míster X», por Robert Montgomery y Lewis Stone.

PRADO: «EL GATO NEGRO»

Dos grandes películas anuncian para hoy las carteleras del simpático teatro «Prado». Las matinées darán comienzo a la 1:30 la primera y a las 4:00 la segunda, siendo el programa el siguiente: la interesantísima producción de misterio y horror «El gato negro», por Boris Karloff (Frankestein), Bela Lugosi (Drácula), y Jacqueline Wells, y quince preciosas muchachas.

Se exhibirá a las 3:00 y a las 6:00, Deslices», grandiosa producción cuyo argumento nos enseña, como una mujer se arriesgó a vivir el momento presente... olvidándose del ayer y soñando con el mañana. Norma Shearer aparece en esta cinta con Robert Montgomery y Herbert Marshall. Más de 25 trajes luce Norma Shearer en esta película, todos distintos. Además el último episodio de la serie «La clave infernal, la graciosa comedia por los niños peligrosos «Los bomberos» y un cartón «Deslices, se exhibirá a las 2:00 y a las 4:00.

Por la noche, a las 8:30 «Deslices» y a las 9:30: «El gato negro», el episodio, la comedia y el cartón.

AUDITORIUM: «BOLICHE»

Un programa de atracción han combinado para la matinée y los dos turnos dobles de hoy, los empresarios del elegante teatro «Auditorium» teléfono F-4455 del Vedado. A la 1:30 matinée con el programa siguiente:

Noticiario Fox, la comedia «Noche de Nueces», el episodio séptimo de la emocionante serie «Héroes del Progreso», la super-joya «Boliche» con los aplaudidos cantantes argentinos Irusta, Fugazot y Demare, el gracioso cartón «¿Quién lo mató?» y la cinta de gran lujo «El Congreso Baila». A las 5:30: Noticiario Fox y la joya «Boliche» y en la función corrida de las 8:30. Noticiario Fox, comedia, la producción de gran mérito «El Congreso Baila» y la película de las canciones sugestivas, «Boliche».

Los precios: para estas funciones son: 15 centavos mayores hasta las 6:30, después 20 centavos, niños siempre 10 centavos y tertulia 10 centavos.

«Auditorium» presentará en la próxima semana los estrenos de «Yo, tú y ella», «Amor por Teléfono», «Perdón y Olvido» y «Massacre».

RIALTO: «YO, TU Y ELLA»

Dos estrenos, dos obras magnas del cine, en una gran matinée a la una y media y por la noche. Una revista Fox. El cartón Los grandes bomberos» la alfombra del cine hace 25 años «Recuerdos del pasado». En español. Estreno de la linda película Fox, que interpreta Fay Wray «Locuras de Shanghai» y también la super joya «Yó, tú y ella» algo que usted no debe dejar de ver, con Catalina Bárcena, Gilbert Roland, Mona Maris y Rosita Moreno. El episodio número 2 de «La clave infernal».

Los precios 20 centavos todos a todas horas.

Mañana: «Yó, tú y ella».

Martes estrenos: «Tarzán y su compañera» y «Bellezas en venta».

Viernes: «Mandalay» con Kay Francis.

ALHAMBRA: «LAS CASTIGADORAS»

A las tres de la tarde se efectuará la gran matinée que ofrece la empresa del teatro «Alhambra», con la revista de gran éxito «Las Castigadoras» y «El gran Bajá» obra en la que obtiene un éxito personalísimo Manolo Fernández. Los precios de esta gran matinée son a base de treinta centavos luneta.

Para la función de la noche anuncian en la primera sección Las Castigadoras» que dará comienzo a las nueve en punto de la noche y en la segunda «El gran Bajá».

El martes 28 reposición de la formidable zarzuela «Ojo por Ojo» cantando Manolo Fernández, couplets de palpitante actualidad. «Ojo por Ojo» siempre ha sido muy del gusto de nuestro público, por lo que no dudamos de q. ha de redundar en un nuevo triunfo para el conjunto que dirige artísticamente el incansable maestro Isidro Laguna.

«El sobre verde» este es el título de la nueva revista que montan con gran lujo de trajes, atrezzo y decorado la empresa del «Alhambra» y que estrenarán el próximo viernes 31. «El sobre verde» ha sido siempre la revista del éxito en todos los teatros de Europa y América.

OLIMPIC: «CARGA SALVAJE»

Ningún programa mejora al que hoy ofrece la Empresa del gran cine «Olimpic» de Avenida de Wilson y B. en el Vedado. En matinée de 1:30 dedicada a los niños como de costumbre, se exhiben; Noticiero. Estupenda y muy interesante producción «Carga salvaje» por Frank Buck. Una divertidísima comedia de grandes risas, un precioso cartón de muñequitos. Emocionante cinta «Cueva de bandidos» por George O-Brien.

A las 5:15 y 9:30: «Carga salvaje» y a las 8:30 la regia cinta «Reconquista de un amor» por William Powell y Ann Harding. Precios especiales en la temporada de verano, comprendiendo domingos y días festivos, mayores 15 centavos en matinée y tanda de 5:15 y por la noche 20 centavos niños, y tertulia a todas horas 10 centavos.

HOY ENCANTO FORMIDABLE MATINEE de 1 a 5
Empresa Ernesto P. SMITH
WARNER presenta a
Bebe DANIELS y Lyle TALBOT en
"ABNEGACION"
FOX presenta la SENSACION de 1934
YO SOY SUSANA
deliciosamente interpretada por
LILIAN HARVEY
GENE RAYMOND
y las MARIONETTAS de PODRECA
Jorge del MORAL y Mesta CHAIREZ
y ORQUESTA de 12 PROFESORES de la SINFONICA
5½-9½ "Yo Soy SUSANA y SHOW" — 7½ "ABNEGACION"
MAÑANA Una película LINDISIMA!
LA MUJER DE MI MARIDO
con Elssa LANDI Joseph SCHILDKRAUT
Frank MORGAN

CARTEL DEL DIA

POR LOS TEATROS

PRINCIPAL. A-6737.—A las 3: «La sirena varada». A las 5 y 30 y 9 y 30 «Madre alegría».

MARTI: A-1851.—A las 3:30 «Don Fulgencio» y La revista gráfica. A las 8 y 45: La revista gráfica. A las 10 y 30: Don Fulgencio.

PAYRET: A-7054.—A las 3:00 La Habana sin bombas y «La herencia del animal. A las 9:00 La herencia del animal. A las 10 y 30: La Habana sin bombas.

ALHAMBRA: Las castigadoras y El gran Baja.

POR LOS CINES

NACIONAL: A-3730.—A la 1, matinée con: Dos tipos ricos, «Bolero». A la carta, cartones, comedia y Silvia Seidel. Tandas elegantes: «Bolero» con George Raft y Carole Lombard, comedia y presentación de Silvia Seidel.

ENCANTO: A-4433.—A la 1, matinée con: Abnegación, comedia, revista, Yó soy Susana y presentación de Jorge del Moral y Mesta Chayrez. A las 5 y 30 y 9 y 30: Yo soy Susana, comedia revista y presentación de Jorge del Moral y Mesta Chayrez. A las 7 y 15: Abnegación.

CAMPOAMOR: A-7054.—A todas horas: La sangre llama, Mandalay, comedias, revistas y episodio.

FAUSTO:—Míster X, Dos veces dos. Rompiéndose la crisma.

NEPTUNO:—Míster X. Dos veces dos. La Guía Social.

RIVIERA:—Míster X. La última senda. Dos veces dos. La aldea muerta.

REGINA:—Yo, tú y ella. Locuras de Shanghai. Episodio.

RIALTO:— Yo, tú y ella. Locuras de Shanghai. Episodio.

TRIANON:—Abismos de Sensualidad. Fiel hasta la muerte. Muñequitos. Revista. Comedia.

PRADO:—El gato negro. Deslices. Revista.

AUDITORIUM: — Boliche. ¿Quién mató. El Congreso Baila. Noticiero.

OLIMPIC:—Carga salvaje. Cueva de Bandidos. Reconquista de un amor. Comedias.

ACTUALIDADES—Catalina la Grande. Drogas infernales. Episodio. Comedia.

PRADO HOY
DOS GRANDES MATINEES
a la 1½ y a las 4½
Comedia "LOS BOMBEROS" por los niños Peligrosos
Ep. 11 de la gran serie
LA CLAVE INFERNAL
La emocionante producción
EL GATO NEGRO
con Boris KARLOFF
FRAKENSTEIN
Bela LUGOSI
DRACULA
y
DESLICES
por la bellísima
Norma SHEARER
PRECIOS
Mayores 20 Niños 15
POR LA NOCHE
El mismo programa de la MATINEE
Mayores 30¢ Niños 15¢

INGLATERRA:—Una sombra que pasa. Secuestro. Comedia. Cartón. Revista.

LIRA:—Divina. El paluchero. Comedia. Revista. Cartón.

UNIVERSAL:—Identidad desconocida. Una sombra que pasa. Episodio. Comedias.

VERDUN:—Hijos del desierto. Quesemana. La Momia Anda.

FLORENCIA:—Noche Buena. Episodio. Hembra.

CUBA:—Alas de amor. Hijos del desierto.

ROJO:—No se lo digas a mamá. Hijos del desierto.

VIVES:—Golpes de azar. Noches de Viena. Cartón.

LARA:—Tarzán y su compañera. Amores en Hollywood. La Patrulla de media noche.

SUSCRIBASE Y ANUNCIESE EN EL «DIARIO DE LA MARINA»

GACETILLAS

ACTUALIDADES: «CATALINA LA GRANDE»

Monumental el programa de hoy en «Actualidades» de la calle de Monserrate, matinée, tanda y noche a precios populares, comedia, cartón y revista. Episodio: «El misterio de la selva». Grandiosa super-producción histórica de argumento interesante «Catalina la Grande» por Elizabet Bergner y Douglas Fairbanks Jr. Sensacional y emocionante joya «Drogas infernales» por Charles Farrall y Bette Davis. Mañana lunes: «Vaya un enredo» y «No soy un Angel». Martes: Un grito en la noche» y «Sucedió una noche». Miércoles: «Una sombra que pasa» y «Mala a pesar suyo».

INGLATERRA: «UNA SOMBRA QUE PASA»

San Rafael y Consulado, M-5527; de 1 y media a 6 y media 10 centavos damas y niños, y 15 centavos caballeros; y de 6 y media a 11 y media p. m. 20 centavos caballeros, 15 centavos damas y 10 centavos niños.

La mejor ventilación de la Habana, más fresco que en la playa, sin sufrir los rigores del sol.

Hoy, tarde y noche, la comedia en español, por Imperio Argentina, «Buenos días» revista, y el cartón «La candidatura de Betty» y las super producciones, «Una sombra que pasa» o «Las vacaciones de la muerte» sensacional y emocionante super producción por Fredric March, y Evelyn Venable; y Secuestro» atracción super especial, por Mirian Hopkins, y Jack La Rué.

A las 5 p. m. «Una sombra que pasa» o «Las vacaciones de la muerte» y «Secuestro».

Mañana: programa extraordinario.

Miércoles: La dama espía» por Fay Wray, y Nils Asther.

Jueves: «Quién mató al doctor Crosby? por Wynne Gibson.

WILSON: «UNA SOMBRA QUE PASA»

Belascoaín y San Rafael, U-5863; 15 centavos de 1 y media a 6 y media y 20 centavos después, niños 10 centavos a todas horas.

La mejor ventilación en espectáculo cinematográfico de la Habana, más fresco que en la playa, sin sufrir los rigores del sol.

Hoy, tarde y noche, la comedia en español por Imperio Argentina, «Buenos días», revista, y el cartón «Los tres gatitos» y la variedad en español Roberto Rey y la orquesta «Canaro» y las super producciones, «Una sombra que pasa» o «Las vacaciones de la mujer» sensacional y emocionante super producción por Fredric March, y Evelyn Venable; y «Secuestro» regia atracción especial, por Mirian Hopkins, y Jack La Rué.

A las 5 p. m. «Una sombra que pasa» o «Las vacaciones de la muerte» y «Secuestro».

Mañana: regio programa.

Miércoles: «La dama espía» por Fay Wray, y Nils Asther.

Jueves: ¿Quién mató al doctor Crosby? por Wynne Gibson.

LIRA: «DIVINA» Y «EL PALUCHERO»

Auguramos un lleno hoy en este simpático y confortable espectáculo a juzgar por el grandioso programa que se ha combinado. En matinée, tanda y noche: «Debut de Mickey» muy gracioso cartón. La divertida comedia: «El empeñista» por Charles Chaplín. Graciosa comedia «Rizando el Rizo». Magistral joya de argumento interesante: «El paluchero» por Lupe Vélez. Delicada y sugestiva super producción «Divina» por Ann Harding .Mañana lunes: «Vaya un enredo» y «Mala a pesar suyo». Para el martes se está combinando uno de los mejores programa que ha presentado el simpático «Lira».

UNIVERSAL: «IDENTIDAD DESCONOCIDA»

Grandes elogios ha merecido por parte del público esta valiosísima película y ayer constituyó un exitazo la exhibición de ella, la que vuelve hoy a la pantalla en sus turnos preferentes. Función de 1 a 6 y de 6:30 a 11 con dos graciosas Comedias y variedad. Episodio 8 de la emocionante serie: «La clave infernal» titulado: «Profundidades peligrosas». Muy sensacional y llena de emociones la estupenda film Una sombra que pasa» de Fredric March. Una de las más regia películas del año «Identidad desconocida» por James Dunn y Gloria Stuart.

Mañana la delicada cinta «Divina» y Su adorada enemiga». Martes: ¿Quién mató al doctor Crosby?.

M.E.C.D. 2016

CERCAS "PEERLESS"

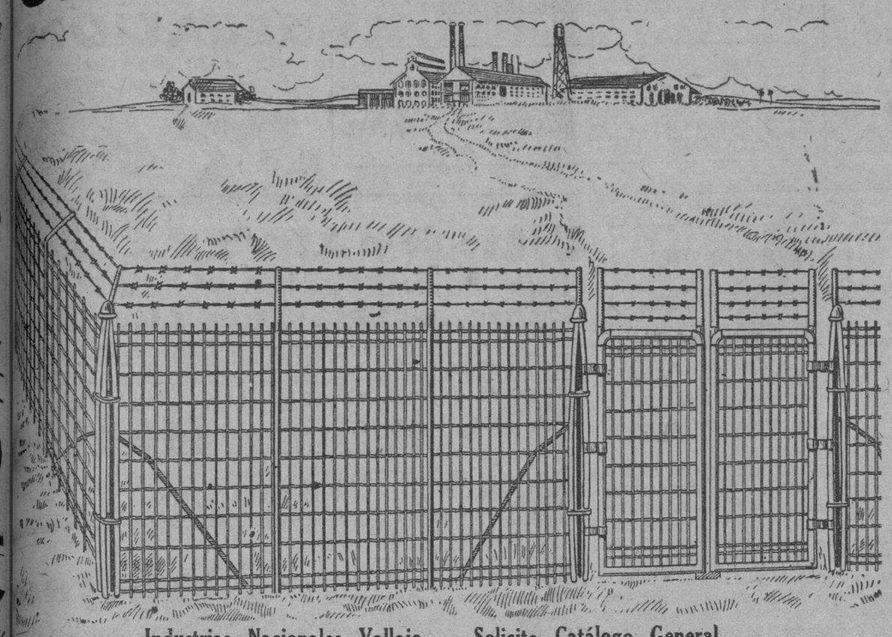

Industrias Nacionales Vallejo.— Solicite Catálogo General.
Cristina 58. Telf. A-9382. HABANA.

JANABACOA AL DIA

LA OCTAVA

Hoy domingo se celebrarán los fes-os religiosos de la octava funda-n de D. José Cornelio de Men-s.

En la Iglesia Parroquial a las 9:30 as con sermón por el R. P. Fran-co Ezequiel Iñurreta.

A las 6 de la tarde se verificará procesión de la imágen de la vir-n de Nuestra Señora de la Asun-n, excelsa patrona y tutelar de a villa, desde la Parroquia hasta asa de la bondadosa camarera ora Nieves Lugo de Lima.

Existe mucho interés en la ce-bración de estos actos religiosos r los feligreses los que han de que-r sencillamente lucidos.

Igual que en las procesiones, han verse los fieles en solemne pere-nación.

ENFERMOS

La señorita Dolores Acevedo, her-sa y gentil, se encuentra guar-ido cama desde hace varios días lima de pertinaz dolencia.

En estado no es de cuidado, pero requiere reposo y atención facul-va.

Al igual que ella, también se en-ntra guardando cama su herma-o Paquito, padeciendo un estado opal.

En días pasados, su hermana Jo-fina, muy linda, estuvo sometida un tratamiento clínico debido a afección en la laringe, de la l ya está restablecida.

Deseo a la encantadora Lolita y u simpático hermanito un pronto total restablecimiento, así como u bondadosa hermana Josefina, felicitación por su curación.

MEJORANDO

Continúa mejorando notablemen-mi graciosa amiguita Miyiya Cuer-Carral de la enfermedad que la o víctima desde hace varios días. Según el doctor Saturnino Mar-z Leyro, inteligente especialista enfermedades de niños, que la e asistiendo desde el primer mo-nto, ha entrado ya en franco pe-do de restablecimiento.

Mucho me alegra poder dar a co-er esta grata nueva con el rue-de que pronto esté dada de alta simpática enfermita.

VOLANDO HACIA LA COTORRA

Organizada por la Juventud Fe-minaria, tendrá efecto en la tar-de hoy la ansiada matinée bai-le, en los frescos y lindos jardi-s de los manantiales «La Cotorra». Los afamados conjuntos musicales Orquesta «Carioca» y el septeto Habaneño Moderno», tienen el en-rgo de con sus melodías hacer de a matinée algo encantador.

Es de esperar una alegre fiesta la amizada con tan sugestivo titulo «Volando hacia la Cotorra».

CENTRO ESPAÑOL DE REGLA

Pocos días faltan para la ejecu-n del anunciado homenaje al ulo «Dalias» del Centro Español Regla, comandado por la elegan-y hermosa señora Mercedes de la de Rivero.

El próximo sábado día primero rá efecto el gran baile, que fué ndido el día cuatro del actual. No nada ha variado el programa. Las invitaciones siguen solicitán-se con gran entusiasmo por parte las principales familias de la ve-a villa y de las de esta, a juz-por ello ha de ser fastuoso este e.

NUEVO CLUB

Entusiastas jóvenes pertenecien-a un sector revolucionario, tie-el plausible propósito de cons-r un club.

Magnífica es esa idea, pues todo ha de ser sectarismo.

La juventud que piensa en su greso cultural apartándose de las as revolucionarias, es digna de ronto y de que se le estimule al o de sus propósitos.

Hoy han de reunirse para nom-r la mesa provisional que ha de r constituída en definitiva la ctiva del nuevo club.

Le auguro a los iniciadores un éxito en el fin de sus propó-s.

Mi felicitación.

FOOT BALL

Las dos y media de esta tarde remos en acción dos fuertes equi-s de foot ball, el de la «Alianza venil» y el que en nombre del ino Español» competirán en los renos de «Castanedo», por la su-ncia en obtener la artística y osa copa de plata donada opr popular industrial señor Claudio de.

Una vez terminado el match, la Institución «Alianza Juvenil» rirá sus puertas para hacer en-a en sus salones a los vencedo-s del codiciado trofeo.

Terminado este acto, el septeto «Polar» dejará oír sus melodías organizándose con ello una simpática tarde baile que se extenderá hasta la media noche.

TEATRO «CARRAL»

En matinée y noche, presenciaremos la proyección de obras cinematográficas de primera magnitud, tales como « Por Sendas Distintas», por Clark Gable, William Powell y Myrna Loy.

«Amantes Fugitivos», por Madge Evans y Robert Montgomery.

Un episodio de la interesante serie «Profanación de una Tumba», una comedia muy simpática y un cartón de gran risa.

Las principales obras que hoy se exhiben están consideradas por los principales críticos del cinema como superiores a cuantas se han filmado en la época.

José R. Arango de la Maza.

a VARADERO

«LA PLAYA AZUL»

Ultimas Excursiones de la Temporada, Domingos 2 y 9 de Septiembre

Tren Especial — Coches de Primera Clase

Salida de Estación Central	7.00 a. m.
Llegada a Varadero	10.40 a. m.
Regreso de Varadero	6.00 p. m.
Llegada a Estación Central	10.10 p. m.

Más de 7 horas en Varadero

Facilidades para natación, pesquería, excursiones en bote y a caballo por los alrededores de Varadero, etc.

Pasaje hasta la misma Playa de Varadero y regreso

	Adultos	Niños
Combinando con ómnibus entre Cárdenas y Varadero	$1.60	$0.85
Almuerzo en Varadero	0.60	0.50

Adquiera o reserve su pasaje con anticipación pues el día de salida sólo se abrirá el expendio si aún queda capacidad disponible en los coches y ómnibus

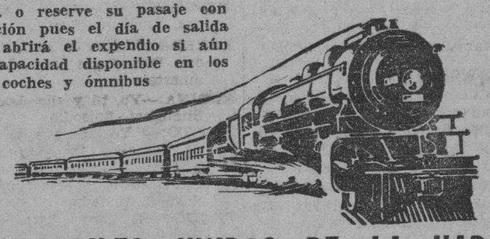

FERROCARRILES UNIDOS DE LA HABANA

SUS SEGUROS SERVIDORES

EL ESTORNUDO QUE COSTO $187

El hombre que pierde semanas de trabajo por causa de un catarro que empieza con un estornudo y acaba en gripe o influenza, tiene suerte. Tiene suerte si no contrae pulmonía y se encuentra a otro empleado en su puesto cuando regresa a la oficina.

Los catarros se contraen cuando la sangre está contaminada con excesos de ácidos y venenos, y el sistema no puede deshacerse de los gérmenes de catarro.

No podrá usted librarse de catarros, mientras su sangre no esté pura. Y su sangre no puede mantenerse pura, si usted permite que los desechos se acumulen en el intestino y envenenen todo su organismo. *La salud de una persona depende de la regularidad de sus actos de eliminación.*

Consérvese interiormente limpio con Sal Hepática. Benigna pero eficazmente, este efervescente salino, limpia el organismo de los desechos y venenos que se acumulan. Impide que los venenos pasen a la sangre—contrarresta la acidez. Por eso la Sal Hepática es excelente no sólo para catarros, sinó para los frecuentes dolores de cabeza, gripe, indigestión, y erupciones cutáneas. Conserve su salud con Sal Hepática. Empiece hoy mismo a tomarla.

• SAL HEPATICA •

3S-10

Crónica Habanera

(Continuación de la Pág. CINCO)

BODA ELEGANTE

MORAIMA DEL PICO

Para una gran ceremonia nupcial, celebrada en un marco de exquisita elegancia y distinción, abrió anoche sus puertas la Iglesia de San Juan de Letrán.

Nos referimos a la boda de la bellísima señorita Moraima del Pico y Rodríguez, con el doctor Juan Portela y Portela, abogado joven y distinguido.

La más selecta representación del gran mundo habanero, en cuyo seno cuentan los contrayentes con grandes simpatías, llenó el templo de los Dominicos.

Lucía éste en su interior un adorno precioso, del más refinado gusto, trabajo finísimo ejecutado por los floristas tan renombrados de la «Casa Trías», el conocido ardín de la calle Doce, en el Vedado.

Dalias, azucenas y gladiolos se multiplicaban en el altar, que era como un gigantesco «panneaux» de pétalos.

Las mismas flores, dispuestas en grandes canteros, se encontraban adornando la senda nupcial, trazada del pórtico al altar por una doble alfombra de muzgo verde.

La señorita del Pico, que realzaba su admirable belleza con una rica toilette, fué elogiada como una de las novias más lindas del año.

Del brazo de su padre, el doctor Idalberto del Pico, hizo su aparición poco después de las nueve y media, cruzando la senda nupcial entre celebraciones de la concurrencia.

Su traje, confeccionado por el afamado modisto Bernabeu, era el modelo «Marché du Nile», de la colección de Lanvin, y estaba interpretado en crepé miosotis ivoire.

El velo, sostenido por un tocado original y elegante, caía sencillamente sobre la gran cola, de magnífico corte.

El ramo de mano, creación de Trías, era un modelo pequeñísimo todo de gardenias.

La distinguida dama María Teresa Portela viuda de Portela, madre del novio, apadrinó la ceremonia, en unión del padre de la novia.

Suscribieron el acta, por ella, en calidad de testigos, los doctores Manuel F. de Cinca, Ricardo R. Duval y Gerardo Portela, y el ingeniero Pedro Rodríguez Ortiz.

Y por él, el doctor José de Jesús Portela, y los señores Santiago Barraqué, Aquiles Martínez y Federico Méjer, Jr.

NACIMIENTO

El señor Pedro Sotorrio y su bella esposa María Amalia Linares, estimado matrimonio que se encuentra en Madrid, han tenido un lindo niño, que llena de felicidad su venturoso hogar.

La anoticia fué recibida por el abuelito de la criatura, señor Ricardo Linares, persona estimadísima en esta casa.

DEL CASINO

Una lucida fiesta informal se celebrará hoy en el Balneario del Casino Español en la Playa de Marianao.

Fiesta de socios y sus familias exclusivamente, que ha sido organizada por el entusiasta comité de la Playa que preside el señor José María Ibáñez.

Como siempre habrá por la mañana competencias intersocios.

Y desde las once hasta las cuatro, se bailará a los acordes de la Orquesta Happy-Happy.

CUMPLEAÑOS

Hoy cumple catorce años de edad una de las más lindas jovencitas de nuestro mundo elegante: Elena Hidalgo Gato, hija del distinguido matrimonio Frank Hidalgo Gato y Margarita Adot.

Para festejar la grata fecha, tendrá un party esta tarde, en el té bailable del Country Club.

Party muy simpático, de numerosas parejitas.

En camisas y corbatas lindas

LA CASA PEREZ

Tiene especial distinción

NEPTUNO 79.

¡CUIDADO!

Para Unas Cosas, Mucho y Para Otras, Ninguno

Es preciso antes que todo atender a la salud del niño y esto se consigue vigilando mucho los alimentos a ellos destinados ESPECIALMENTE LA LECHE.

Entre las mejores leches se destaca especialmente la leche condensada

'La Lechera'

INSTITUTO del VIEJO

SERVICIOS DE CONSULTAS Y DOMICILIARIO · CLINICA · RAYOS X · ELECTRICIDAD MEDICA · LABORATORIOS Y FARMACIA PROPIOS

SOCIEDAD MEDICO-QUIRURGICA DEDICADA A PERSONAS DE EDAD

TELEF. A-9225 NEPTUNO 120 HABANA

CUERPO MEDICO ESPECIALIZADO · ATENCION ESMERADA · SERIEDAD Y SOLVENCIA

CUOTAS: $1.50 Y $2.00

EL ALMUERZO DEL YACHT

A la una del día dará comienzo en el Habana Yacht Club, el almuerzo bailable, para el que reina gran animación entre los asociados.

lable, la Orquesta Habana Casino,

Tendrá a su cargo el programa baique tocará hasta las cuatro de la tarde.

En horas de la mañana, en aguas de la sociedad de la Playa, se celebrarán competencias de natación.

El almuerzo del Yacht, como de costumbre, resultará animadísimo.

EN LA CLINICA DE REYES

Recientemente fueron operados de la amígdalas en la Clínica de Reyes, los graciosos niños María y Salvador del Río, hijos del doctor Francisco del Río, distinguido Catedrático de la Universidad y director del Laboratorio Clínico que lleva su nombre.

El doctor Cándido V. Toledo Oses, se anota nuevos éxitos con estos casos, en los que intervino eficazmente.

(Continúa en la página NUEVE).

AL DARLE UN EMPUJON SE FRACTURO EL CRANEO

En el tercer centro de socorro fué asistido ayer de la fractura de los huesos de la cabeza, Francisco Argudín Pérez, empleado de Obras Públicas y vecino de Belascoain entre Sitios y Maloja, lesión que le produjo al darle un empujón y dar contra el pavimento, su compañero Amado Rodríguez, vecino de Factoría 78, con el cual sostuvo una discusión en Agua Dulce entre Buenos Aires y Flores.

Por su estado de gravedad, el paciente no pudo prestar declaración, ingresando en el Hospital Universitario para su curación, siendo detenido el culpable y puesto a disposición del Juez de Instrucción de la Sección Quinta, ante cuya autoridad prestó declaración en ese sentido, siendo enviado al Vivac.

También prestaron declaración, corroborando lo expuesto por el acusado, José González González y José María Aquin, testigos presenciales de lo ocurrido.

500 Aparatos de radio ATWATER KENT 'Voz de Oro'

DEL MODELO "685-A", COMBINACION ONDA CORTA Y LARGA EN EL MISMO CHASSIS, HAN SIDO RECIBIDOS RECIENTEMENTE

PASE A CONFIRMAR SU ORDEN. SERA ATENDIDA AL MOMENTO

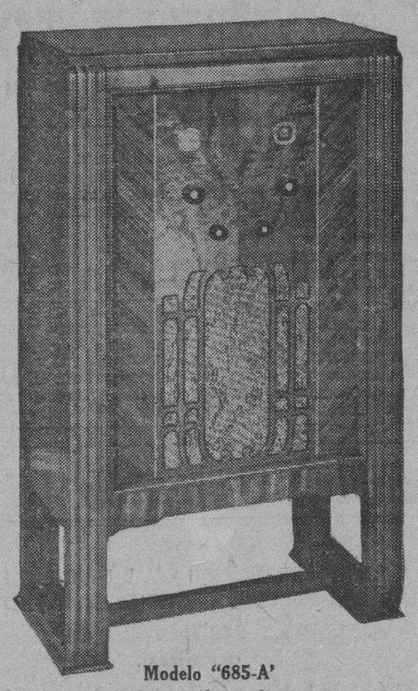

Modelo "685-A'
Gabinete último diseño

$98.00 puede pagar $8.00 mensuales

Este modelo que constituye la última palabra en materia de Radio, es de combinación Onda Corta y Larga en el mismo chassis, y con él puede usted escuchar con toda claridad y volumen, las Estaciones situadas en:

EUROPA, ASIA Y LAS AMERICAS

PASE A OIRLO O INTERESE CATALOGOS.
GRANDES FACILIDADES DE PAGO.

JOHN L. STOWERS

Distribuidor en Cuba.

San Rafael No. 29. Teléfono A-3962. Habana.

Defunciones ocurridas ayer en La Habana hasta las cuatro p. m.

Manuela Díaz Díaz, negra, 68 años, Cerro número 472. Mal de Bright.

Tomasa Merlo, negra, 54 años, Aramburu número 50. Obstrucción intestinal.

Pura Andrade, blanca, 28 años, Hospital Universitario. Abceso cerebral.

Eugenia Piloto, blanca, 24 años, Hospital Universitario. Tuberculosis pulmonar.

Rosa Guerrero, blanca, 14 meses, Hospital Universitario. Gastro enteritis.

Rosa Alonso, blanca, 70 años, Marqués González sin número. Arterio esclerosis.

Lutgarda Falcón, blanca, 78 años, Oquendo número 34. Cardio esclerosis.

Apolonio Sardiñas Sardiñas, negro, 95 años, San Leonardo número 10. Asistolia.

Mauricio Hernández, blanco, 68 años, Línea 76. Miocarditis.

Julio Meseri, blanco, 13 años, Hospital Municipal. Traumatismo por aplastamiento.

María Golgori, blanca, 62 años, Cristo número 18. Esclerosis cardio vascular.

Manuel García Ron, blanco, 61 años, Cerro número 659. Miocarditis crónica.

María Martínez Campos, blanca, 66 años, Cerro número 472. Endocarditis crónica.

Avelina Alvarez, blanca, 43 años, Paula número 35. Tuberculosis.

Juan Francisco Pardo Fernández, blanco, 13 años, Calzada número 7. Neumonía hipostática.

Luis Aréstegui, blanco, 35 años, Primer Centro de Socorro. Traumatismo por caída.

Luisa Saínz de la Maza, blanca, 82 años, Obispo número 20. Arterio esclerosis.

M.E.C.D. 2016

SOCIEDADES ESPAÑOLAS

Las mejoras introducidas en 'La Benéfica', son muy notables

Entre las reformas de pabellones y construcciones nuevas que se están realizando en la casa de salud «La Benéfica» del Centro Gallego, figura la reconcentración de todos los aparatos científicos en un solo y amplio departamento «ad hoc» que formará parte del nuevo edificio que se construirá a la entrada de Concha con destino a la Dirección y Administración del establecimiento.

Una vez terminada la construcción de dicho departamento, al que se dotará de todas las comodidades y adelantos modernos, los médicos de cualquiera especialidad que sean, tendrán allí sus aparatos respectivos que hoy se hallan diseminados por los distintos pabellones, resultando de esta forma mayor cohesión en los servicios y un beneficio positivo para los enfermos.

LAS OFICINAS DEL DELEGADO DE INMIGRACION DEL CENTRO ASTUR, SE HAN TRASLADADO

De San Pedro 6, altos, a San Pedro 18, altos, esquina a Santa Clara, se han trasladado las oficinas del Delegado de Inmigración del Centro Asturiano.

En este lugar en día hábil y en horas de 8 a 12 de la mañana y de 2 a 5 de la tarde, atiende el Delegado de Inmigración, señor José Cuenco Bodes, a cuantos necesiten de sus servicios para obtener la salida de a bordo y de Tiscornia de sus familiares y de aquellos que previamente sean inscriptos como socios del Centro Asturiano ya pertenezcan al sexo femenino o masculino.

Este es un servicio más que el Centro Asturiano presta a sus componentes.

SEISCIENTOS OCHENTA Y DOS ES EL NUMERO DE SOCIOS LOGRADOS EN EL CENTRO ASTURIANO EN EL PRESENTE MES DE AGOSTO

Ya suman seiscientos ochenta y dos los socios que se han logrado en los días laborables del presente mes de Agosto, seiscientas ochenta y dos nuevas voluntades puestas al servicio de la causa humanitaria, educativa y recreativa de la colectividad astur, los que representa un triunfo para los organismos de la entidad que se preocupan de la captación de nuevos elementos sociales.

Estos socios se dividen en cuatrocientos cuarenta y cuatro pertenecientes al sector masculino; ciento setenta y ocho pertenecientes al sector femenino y sesenta bajas levantadas.

ENTUSIASMO POR LA PROXIMIDAD DE LA CAMPAÑA DE INSCRIPCION DE MUJERES EN EL CENTRO ASTURIANO, EN EL MES DE SEPTIEMBRE

Una demostración del entusiasmo que ha despertado la quincena de inscripción de mujeres en el Centro Asturiano, y bastante elocuente por cierto, es la cantidad de boletas de inscripción para el mes de Septiembre correspondientes al sector femenino que se vienen recibiendo en la Secretaría del Centro Asturiano.

Tales boletas cuyas proponentes de asociados en su mayoría son también mujeres, demuestra hasta qué grado asciende el entusiasmo que ha cundido entre la mujer asociada, para lograr en los primeros quince días del mes de Septiembre el batir un verdadero record en la inscripción de nuevas asociadas al Centro Astur, y son numerosas las boletas que se observan de nuevas asociadas de edad escolar, que son los núcleos de la muchachada que viene a inyectar nueva savia a la lista social de la institución, las que ahora comienzan, las que van a disfrutar en forma más inmediata uno de los valiosos beneficios que la Sociedad proporciona y que no es otro que el de la educación.

La quincena de la mujer en el Centro Asturiano ante la presencia de lo revelado, permite augurar un gran éxito.

EL 8 DE SEPTIEMBRE HABRA GRAN FIESTA EN «DEPDTES.»

Se dispone la Asociación de Dependientes a ofrecer a sus asociados un gran festival el 8 de Septiembre proximo venidero. Ya sabemos lo que son estos festivales en el Palacio de Prado y Trocadero. Se encuentra en ellos buena música, la mejor música de La Habana. Varios salones frescos, aireados, amplísimos, en los que las Orquestas de Antonio María Romeu, Belisario López, Los Siboneyes, Sonora Matancera y Happy Happy ejecutarán el programa de bailables.

La Verbena que anunciamos será un acontecimiento de cuya importancia habían y los preparativos que ocupan actualmente la atención de la Sección de Recreo y Adorno. Por modo especial, la atención de su Secretario señor Julio González.

Un gran adorno, una gran iluminación, contribuirán a dar extraordinario realce al festival.

Para las damas la entrada será gratis. Los caballeros abonarán sesenta centavos por uso de guardarropía.

EL C. CANDAMO CELEBRARA UNA FIESTA EN «LA POLAR»

Según nos comunica el activo Presidente del Club Candamo, señor José Viña, el próximo día 2 de septiembre dicha institución celebrará una regia fiestona en los jardines de la cervecería La Polar. En primer término, los candaminos almorzarán bien, y después, tanto los «vieyos» como los mozos, bailarán hasta avanzadas horas de la tarde. Con lo cual quedarán a la altura de siempre, pues se sabe que la «xente» de Candamo no anda con medias tintas: sus romerías son tan extraordinarias como las que se celebran en la región amada en que vieron la luz primera.

Muy bien por los candaminos, que son el colmo de la simpatía.

"La Tropical" homenajeará mañana a las 'Srtas. Agricultura'

Mañana, lunes, a la una de la tarde, las «Señoritas Agricultura» visitarán los hermosos jardines de la cervecería «La Tropical», en cuyo lugar admirable les será ofrecido un banquete por la Directiva de dicha Compañía cervecera. Está demostrado que «La Tropical» es una institución verdaderamente democrática y espléndida. Cualquier movimiento cultural, científico, social, etc., le interesa notablemente. Y lo demuestra el hecho de que toda personalidad que se destaque en este sentido, siempre dentro de ciertas modalidades, recibe inmediatamente el homenaje, en una u otra forma, de dicha institución. Lo cual se explica perfectamente, ya que en esa Directiva hay hombres de amplia visión, como don José Aixalá, Fagliery, etc., etc.

Las «Señoritas Agricultura», que representan igual número de términos de la República, recibirán, pues el homenaje de una empresa netamente cubana que se complace en estimular y engrandecer todas las causas nobles de su patria. Y aquí se confirma, una vez más, la frase magnífica del Apóstol Martí: «Honrar, honra».

ROMERIA AVILESINA, HOY, EN LA QUINTA «BASTIEN»

A las doce y media del día de hoy el Círculo Avilesino celebrará una gran fiesta en la quinta Bastién, sita en Zapata y Paseo, Vedado.

Demás está decir que el banquete será lo mejor de lo mejor. Y si alguien lo duda, lea el menú que ofrecimos en la crónica de ayer.

Los rapaces que se proponen acompañar a los avilesinos pueden tener la seguridad de que no pasarán «fame». Y «sed» mucho menos, pues el Presidente de la sociedad, señor Manuel González, nos asegura que siempre ha tenido especial cuidado en «dar de beber al sediento»... O lo que es lo mismo: ha procurado que cada cual «empine el codo» el mayor número de veces posible... Y como esto significa hacer ejercicio, la salud se equilibra inevitablemente...

De antemano auguramos un éxito rotundo a la romería del «Círculo Avilesino».

EL CLUB ACEBO CANGAS DEL NARCEA SE DIRIGE A TODOS LOS DE AQUELLA COMARCA

«La Junta Directiva del «Club Acebo Cangas del Narcea», por este medio, quiere hacer un llamamiento a todos sus paisanos en este país, para que sin pérdida de tiempo se unan a esta sociedad.

«Aunque debemos estar orgullosos de poseer uno de los mejores Clubs de Cuba, no por ello podemos estar contentos, si miramos la cantidad tan grande de cangueses que, o no están inscriptos o no están al corriente en sus recibos. Y éstos también son paisanos y también los queremos a nuestro lado.

«Por la modesta cantidad de cincuenta centavos al mes, también podréis ser socios. Y vuestra valiosa cooperación será una ayuda eficaz a la causa de todos, y sobre todo a nuestra Sección de Beneficencia, donde tanto se está amparando en estos momentos de crisis a nuestros conterráneos en desgracia.

«Y si queremos que unos se afilien enseguida, y que se pongan al corriente en sus pagos los otros, es para poder estar todos unidos en la gran fiesta y banquete que en honor de los socios se celebrará próximamente.

«Nuestros paisanos no pueden defraudarnos. Los cangueses son así.

«Y nosotros los esperamos a todos en nuestra Secretaría, calle de Tejadillo núm. 55.

(f.) **José TRONCO**, Presidente de la Sección de Propaganda».

RESTABLECIDO EL SR. MEIS, ADMINISTRADOR DE LA QTA. DE LAS «HIJAS DE GALICIA»

Con motivo de la agresión de que fué víctima el señor Rufino Meis, competente y muy estimado Administrador del Sanatorio «Concepción Arenal», son muy numerosas las demostraciones de aprecio de que se le hace objeto ,siendo continuamente visitado por sus muchas amistades y gran número de asociadas de «Hijas de Galicia» que personalmente se interesan por conocer su estado, el cual, afortunadamente, en ningún momento ha sido de gravedad.

También son muchas las cartas que por la misma causa está recibiendo, en las que se protesta del atentado, como la suscrita por el señor Aquilino Agromayor, quien se expresa en la siguiente forma: «Enterados del alevoso e injustificado ataque de que ha sido usted objeto, nos apresuramos a enviarle el testimonio de nuestra amistad, con la protesta más enérgica por tan incalificable atentado. En mi nombre y en el de mi familia, le mando mil saludos afectuosos, esperando que no tenga mayores consecuencias el incidente lamentable que ha sufrido».

Los anteriores párrafos de la carta del señor Agromayor reflejan la generalizada opinión de que fué injusta la agresión al señor Meis, el cual ya se encuentra completamente restablecido, por lo que nos ruega que—en atención a su crecido número, que le imposibilita hacerlo individualmente — hagamos llegar por medio de nuestras columnas el sincero testimonio de su agradecimiento a cuantas personas se interesan por el estado de su salud.

Este es el viaje que usted tanto ansiaba. Alrededor del Mundo por $833.50 en primera clase, visitando los países más exóticos de la tierra: Japón, China, Filipinas, India, Egipto, Italia y Francia, regresando a Cuba por el Atlántico con escala en New York. Viaje 26,000 millas en los conocidos "Presidentes" con el máximo de confort. Recuerde que su pasaje es válido por dos años. Pida nuestros folletos ilustrados.

Dollar Steamship Lines

Oficios 24, Habana Tels. A-8226, M-8826

Actos para Hoy

CIRCULO AVILESINO. Soberbio banquete y matinée bailable, para celebrar la tradicional fiesta de San Agustín. Dicho acto se llevará a cabo a las doce del da en la quinta Bastién, sita en Paseo y Zapata, Vedado.

SOCIEDAD SAN CLAUDIO. Almuerzo y matinée bailable en el salón «Ensueño» de La Tropical, a las doce y media del día.

CLUB NAVIA DE SUARNA. Soberbia matinée bailable en el Salón Trimalta de la cervecera La Polar.

CASINO ESPAÑOL. Fiesta para los asociados y sus familias en el balneario que dicha institución posee en Marianao. Desde las 11 de la tarde.

Fiestas Proximas

CLUB CANDAMO. Grandiosa romería el próximo día 2 de septiembre en los jardines de la Cervecería «La Polar».

SOCIEDAD CURROS ENRIQUEZ. Gran baile el día 1 de septiembre en sus propios salones de Santos Suárez y Dolores, amenizado por cuatro conjuntos musicales.

COLONIA PALENTINA DE CUB. Importante almuerzo bailable el día 2 de septiembre, en la finca Las Piedras, sita en San Francisco de Paula.

COOPERATIVA FOTOGRAFICA DE LA HABANA. Estupendo festival el da 9 de septiembre en los jardines de La Tropical. Dicho acto será amenizado por Belisario López, Septeto Nacional y Sonora Matancera.

PRECIOS ESPECIALES DE PASAJE PARA ESTUDIANTES A TODAS PARTES DE LOS ESTADOS UNIDOS

VIA

P & O STEAMSHIP COMPANY

Estos pasajes especiales para estudiantes y profesores estarán a la venta desde Septiembre 1o. a Octubre 5.

LIMITE PARA RETORNAR: NUEVE MESES

Precios de ejemplo:

New York	$88.40
Atlanta	59.70
Gainsville, Ga.	61.85
Washington, D. C.	77.70
Cullman, Ala	65.20
Tampa, Fla.	42.70
Jacksonville, Fla	46.10

Salidas todos los miércoles y sábados, para Key West y Port Tampa, a las 9:45 A M, de los muelles del Arsenal.

Vapor CUBA

DEPARTAMENTO DE PASAJES Prado 77. Telf. A-9191.

REFORMA EDUCACIONAL EN LA «A. DE DEPENDIENTES»

No ha permanecido inactiva la Sección de Instrucción de Bellas Artes que en la Asociación de Dependientes preside el doctor Larín, durante el presente período de vacaciones. Su actividad se ha orientado en el sentido de reorganizar las escuelas nocturnas, para consagrarlas a la obra educacional posible, sin aspiraciones inmedidas ni pretensiones de imposible cumplimiento. Con un loable sentido de las posibilidades docentes de una Academia como la de esta Asociación, los componentes de la Sección de Instrucción y el cuerpo de profesores han concebido planes de estudio verdaderamente efectivos y prácticos.

La reorganización aludida abarca las funciones de las tres escuelas en que se divide la Academia Nocturna de la Asociación de Dependientes, y su desarrollo facilitará el que tanto la enseñanza comercial, como las enseñanzas libres y las clases especiales alcancen el grado de rendimiento y utilidad a que debe aspirar toda obra docente que se realiza sobre las verdaderas necesidades de los que han de recibirla.

En días sucesivos informaremos, con detalles, acerca de este brillante esfuerzo de la Sección de Instrucción y Bellas Artes en la Asociación de Dependientes.

MOVIMIENTO DE ENFERMOS EN LA QTA. «LA BENEFICA»

En el día de ayer se registró el siguiente movimiento de enfermos:

Entradas: Hermenegildo Muñiz Corella (de la Colonia Española de Gibara), Gerónimo Candino Gutiérrez (de Aguacate), Manuel García Fernández, Antonio Martínez Pita, Francisco Pérez Rodríguez, Maximino Manso Bouza, José María Barreiro Salgueiro, Luiciano Cid Rivas José Sánchez Arda, Luis Paz Sordia, Alfredo Vilas Balsa y José María Méndez Seco.

Salidas: José Antonio Paz Díaz, León Zorrilla Torre, Manuel Villar Llampart, Manuel Rodríguez Rodríguez, Vicente Domenech Basilio (de Cárdenas), Urbano Beleiro Miranda (de Batabanó) y José Agromayor Araujo. Quedan 394.

UN CHOFER ATACADO POR UN GRUPO DE LADRONES

Felipe García Pérez, vecino de San Nicolás 109, dió cuenta a la Policía que el día 22 de los corrientes, dos individuos lo despojaron del auto que maneja, BL-551, sin que pudiera hacer resistencia debido a que los desconocidos se encontraban armados con revólvers. Ayer, en 23 y P, fué maltratado de obra por dichos individuos, ocasionándole lesiones de las cuales se encuentra asistiéndose en el primer Centro de Socorro.

El impuesto del Acueducto debe ser suprimido

El Centro de la Propiedad se dirige al Presidente exponiéndole su deseo

El Centro de la Propiedad Urbana de la Habana ha dirigido una exposición al Presidente de la República, sobre la supresión del impuesto del cinco por ciento de represión y desperdicios en el consumo del agua.

La exposición, que está calzada con la firma del Ing. Sr. Luis Morales, Presidente del Centro, aduce razones para oponerse al citado impuesto; entre ellas la de que fué fin primordial de la revolución, sin duda alguna, terminar con los procedimientos y leyes arbitrarias del régimen de la dictadura derrocado y la de que, desde el 12 de agosto de 1933, los propietarios no han cesado de realizar gestiones para que se derogue el antes citado impuesto.

Además, dice el Centro:

«PRIMERO: Dicho impuesto fué creado por el Secretario Carlos Miguel de Céspedes arbitrariamente, pues ningún impuesto podía crearse sino por Ley del Congreso.

SEGUNDO: A ningún otro acueducto de la isla, fuera del de la ciudad de la Habana, se le estableció impuesto semejante.

TERCERO: Precisamente el acueducto de la ciudad de la Habana es el único que es propiedad de sus vecinos, quienes lo han construído a su costo y abonan por el servicio del mismo, cantidad exorbitante.

CUARTO: El acueducto de la ciudad de la Habana es el único de los acueductos operados por el Estado, que cubre su costo de operación y aun ha dejado sobrantes de millones de pesos, que el Gobierno del Machadato, creador del arbitrario impuesto de «Represión y Desperdicios», dedicó a otros fines distintos del acueducto, tales como: construcción de la carretera a Rancho Boyeros, sostenimiento de Porristas y préstamos al Estado.

QUINTO: El malhadado impuesto de «Represión y Desperdicios», y con cargo al cual se abonaron en un principio los sueldos de algún personal dedicado a ese fin, se dedicó con posterioridad al sostenimiento de Porristas y botelleros, ignorando actualmente a qué fin se destina. Pero sí podemos asegurar los propietarios de la Habana: que no es al fin para que fué creado dicho impuesto, pues el personal de tal represión y desperdicios no lo hemos vuelto a ver por nuestras casas pasados los primeros tiempos de su existencia, constituyendo una inútil carga pública para los propietarios de la ciudad de la Habana.

SEXTO: Este asunto es perfectamente conocido de los actuales Secretarios de Obras Públicas y Justicia, y el oportuno Decreto derogando este impuesto fué redactado hace un año, por el entonces Secretario de Obras Públicas, Ingeniero Eduardo J. Chibás y de este Proyecto de Decreto tenemos el honor de acompañarle copia.»

LOS TABAQUEROS IRAN A LA HUELGA EN APOYO DE LOS DE COMUNICACIONES

Los Sindicatos de Obreros de la industria del tabaco, torcedores, los de la industria de cigarrería, las despalilladoras y los dependientes del ramo del tabaco, paralizarán sus labores el martes, durante veinticuatro horas, en solidaridad con los empleados del ramo de Comunicaciones y simpatía a los obreros y empleados de dicho Departamento, y en protesta de los huelguistas presos y decretos prohibitivos de las huelgas.

En la mayoría de los talleres se tomó el acuerdo del paro por unanimidad.

OTROS SECTORES OBREROS

También están otras colectividades obreras organizando paros de protesta por veinticuatro horas, en adhesión a la huelga de Comunicaciones, unas para el martes y otras para distintos días de la semana.

ACUSA A UN DENTISTA DE ESTAFA

Juana Barroso Oviedo, vecina de Maloja 53, dió cuenta a la Policía que hace tiempo le entregó al dentista Manuel Angel Fuentes, vecino de Merced 50, una dentadura para que se la arreglara y como no lo ha verificado se considera estafada en 55 pesos.

El Ingeniero Jefe de la Ciudad pide la supresión del mercado libre establecido en Carlos III

El día 30 de Agosto se celebrará la subasta de piezas de acero y la de efectos sanitarios. Declarada desierta la subasta de efectos de escritorio. Adjudicada una subasta

Para poder efectuar la sustitución de los álamos del Paseo de Carlos III, por los «Ficus-Bejaminus», el ingeniero jefe de la ciudad, ha interesado ayer del Sr. Alcalde Municipal, la supresión del Mercado Libre de Carlos III, indicándole que el citado Mercado puede ser habilitado en el Parque Garcini, muy próximo a la Avenida de la Independencia (antes Carlos III) situado entre las calles Franco, Oquendo, Barnet y Aguilera.

Por el Sr. Raúl Hermida, Jefe del Negociado de Construcciones Civiles y Militares, se nos ha informado que están muy adelantadas las obras del balneario para la población de la Habana, que se construye al lado del Vedado Tennis Club.

También dió cuenta de que están terminándose las obras de la Universidad Nacional, relativas a la adaptación de pabellones, obras de pintura exterior e interior; el embellecimiento de los Parques y construcción de calles interiores entre los distintos pabellones.

Distintas comisiones de obreros y empleados de los Negociados del Departamente de Obras Públicas, visitaron al Pagador Sr. Adolfo Pino, para rogarle que retire la renuncia que tiene presentada de su cargo, haciéndole presente, su agradecimiento, por las atenciones que ha tenido para los obreros y empleados contribuyendo desde que ocupó el cargo a la regulación de los pagos y a evitar en todo lo posible las demoras que se sucedían, con anteriores funcionarios. El Sr. Pino agradeció las demostraciones de que le hacían objeto, manifestando que deseaba abandonar la Pagaduría para descansar de la ruda tarea que ha tenido en estos últimos días.

SUBASTA ADJUDICADA

Ha sido adjudicada la subasta número 74, celebrada hace algunos días, para el suministro de 150.000 adoquines, otorgándola al Sr. Fredrick Norman.

NUEVAS SUBASTAS

El día 30 de Agosto se celebra la subasta de suministro de distintas piezas de acero, al Negociado de Caminos y Puentes.

Igualmente, se celebrará dicho día, en el Negociado de Construcciones Civiles y Militares, la subasta de suministro de efectos sanitarios.

Y el día 31, se celebrará la del suministro de losas al Negociado de Calles y Parques.

También serán sacados a subasta los renglones que no han sido licitados, en distintas subastas de las celebradas, por ningún postor o se estimaron como de precio excesivo las proposiciones presentadas. En la última celebrada para suministro de materiales, se adjudicó el suministro de arena, a la Compañía Constructora S.A., y el suministro de madera del país a los comerciantes González y Hnos., y a Pedro Lorigados. Los efectos de ferretería se adjudicaron a los señores Alegría Lorido y Ca.

Se celebrará también la subasta de uniformes, gomas, cámaras, forraje, hielo y otros renglones que necesita el Departamento.

SUBASTA DESIERTA

Ha sido declarada desierta la subasta de efectos de Escritorio, de dibujo e impresos, a pesar de haber sido invitados unos veinte comerciantes de esos giros. No se presentó ninguno, de los que suelen concurrir a las subastillas o convenios orales. Según nos informaron algunos comerciantes, acaso no hayan concurrido postores para esa subasta, por que tendrían que servir los suministros durante el año fiscal, y la mayor parte de ellos, tienen fuertes adeudos al cobro, en Departamentos del Estado que no pueden hacer efectivos y dada la crisis actual se ven precisados a trabajar al día, pues no disponen de recursos para hacer grandes suministros.

EL SUMINISTRO DE ESCOBAS

La subasta de suministro de escobas durante el año fiscal, ha sido adjudicada al Sr. Celestino Joaristi y Ca.

NOMBRADO EL JEFE DEL TRANSPORTE

Fué designado para el cargo de Jefe de Transporte, el Sr. Nicolás Rodríguez Padrón, quien tomó posesión del cargo.

LLOYD NORTE ALEMAN

PROXIMA SALIDA:

Para MEXICO

Vapor SIERRA VENTANA

SEPTIEMBRE 6

Se vende pasaje de ida y vuelta a ciudad México para participar en las FIESTAS PATRIAS DE MEXICO.

SEPTIEMBRE 12 al 17

Para ESPAÑA, INGLATERRA, FRANCIA Y ALEMANIA

Vapor SIERRA VENTANA

SEPTIEMBRE 20

Con escalas en VIGO, CORUÑA, GIJON, SANTANDER, SOUTHAMPTON BOULOGNE Y BREMEN

CLASE PRIMERA, CLASE TURISTA Y TERCERA CLASE

COMPAÑIA NAVIERA

LLOYD NORTE ALEMAN, S. A.

CAMARA Obispo 28. A-3455. TERCERA Acosta 4. M-8066. FLETES Oficios 18. M-8082

COMPANIA Trasatlántica Española

SERVICIOS DE VAPORES CORREOS TODO EL AÑO

El rápido y conocido vapor correo

"CRISTOBAL COLON"

Capitán: Eduardo Fano

saldrá el

15 DE SEPTIEMBRE

para

VIGO, CORUÑA, GIJON, SANTANDER, BILBAO, CADIZ Y BARCELONA —vía New York—

Salida para VERACRUZ, «C. COLON» .... Sept. 8

Espléndidas cámaras.—Tercera clase moderna con camarotes.

Más informes:

GARCIA & DIAZ, Ltda. Agentes Generales.

Palacio de la Lonja. Telfs. M-6911 y M-6912. Habana

LINEA DEL PACIFICO

MALA REAL INGLESA

PROXIMA SALIDA PARA EUROPA:

Vapor "ORBITA"

30.000 toneladas

SEPTIEMBRE 15

PARA

VIGO, CORUÑA, GIJON, SANTANDER, LA PALLICE PLYMOUTH y LIVERPOOL, CON ESCALAS EN NASSAU Y BERMUDAS

Próxima salida para Centro América, Perú y Chile

Vapor

"Reina del Pacífico"

Septiembre 13

Para informes DUSSAQ Co. Ltda S. A.

Palacio del Centro Asturiano. Teléfono A.6540.

Panamá Pacific Line

HABANA A

NEW—YORK & CALIFORNIA

($75.00 IDA Y VUELTA) ($157.50 IDA Y VUELTA)

BUQUES TURBO-ELECTRICO DE 33.500 toneladas.

VIRGINIA *para* **San Francisco**

vía Panamá, Agosto 28

PENNSYLVANIA *para* **NEW YORK**

Agosto 31

W. HARRY SMITH AGENCIES INC.

OBISPO 75 TELF. A-7322.

MOTONAVE ALEMANA **"ORINOCO"** MODERNA, MUY RAPIDA

A ESPAÑA, (Vigo, Coruña, Gijón, Santander)

SOUTHAMPTON, BOULOGNE, AMBERES Y HAMBURGO

OFICINA TERCERA: INQUISIDOR 37 TEL. M-8447

Octubre . . . 20

Diciembre . . 22

AGENCIA: LUIS CLASING Ed. Hotel Plaza Teléfono A-4878

HAMBURG-AMERIKA LINIE

COMPAÑIA HAMBURGUESA

M.E.C.D. 2016

NUEVE TRAZOS DE DISTINTO CALIBRE

. . desde el más fino al grueso . . . con una sola pluma: *La nueva* Eversharp *Ajustable.*

No importa que clase de letra tenga usted: gruesa o fina, angulosa o redondeada . . . esta pluma escribirá siempre como usted desea que escriba. Y, además, puede utilizarla en cualquier clase de trabajo: mayúsculas de imprenta, dibujo, escritura cursiva, y ¡ hasta música !

El pequeño resorte corredizo que va en el tajo mismo, recorre las nueve diminutas graduaciones, en apenas medio centímetro. Y en una de esas graduaciones hallará usted el calibre que más le agrade para cualquier estilo de escritura . . . para cualquier clase de trabajo.

Esta pluma viene en los elegantes modelos de estilo Doric y en vistosos y delicados colores modernos.

THE WAHL CO.
CHICAGO, U. S. A.

esentante en toda la Isla: Henry de Jam, Apartado 1044. Habana.

ASAJEROS POR A VIA AEREA

LLEGADOS DE MIAMI:

A bordo del avión NC 81-V, de la Pan American Airways, que arribó ayer por la tarde a las 2.05 p. m., llegaron los siguientes pasajeros: Florence Michaels, Robustiano Arias, Malcom B.Stewart, Dorothy H. Stewart, José M. Tarafa, Josefina Tarafa, Paúl B. Cameron, James V. Sallemi, Maurice Stern, Ida Breiner, Helen Neville, Gertrude Hankee, Consuelo Riera y Salvador Riera.

LLEGADOS DEL INTERIOR:

En el avión regular de la Cía. Cubana de Aviación N-M-7, que arribó ayer a las 12.00 p. m., procedente de Miami, llegaron los siguientes pasajeros: Henn T. Erylhropel, y Else Erylhropel, procedentes de Santiago de Cuba.

PARA MIAMI:

A bordo del avión NC 81-V, de la Pan American Airways, que salió ayer por la tarde a las 3.15 p. m., para Miami, embarcaron los siguientes pasaperos: Allen Hortt, Florence R. Brink, Esther Brink, J. Marion Gross, Chas J. McGarigle, Lee Samuels, Maurice J. Leonard, Marsden R. Leeder, Nelson C. Gore, Julia B. Gore, M. Michaels, Herbert F. Harris, Clarence V. Ripple, Betty B. Fitzhugh, Julius Magyar, Eleonor D. Ripple, Mable G. Harris, Joseph Levin, Estrella, Delgado, Zenaida Yañis y Susana Morse.

PARA EL INTERIOR:

En el avión regular de la Cía. Cubana de Aviación NC 7582, que salió ayer por la mañana a las 7.30, del Aeropuerto de Rancho Boyeros para Guantánamo y ciudades intermedias, embarcaron los pasajeros siguientes: José Loureiro y Baudilio Roig, para Cienfuegos; Levis W. Minford y Mrs. Lee, para Camagüey; H. R. Lee, para Manzanillo; Pedro Yodú y Domingo Gutiérrez, para Santiago de Cuba.

LA ZARZUELA

Los encajes de esta casa llaman siempre la atención por los precios y los dibujos modernos y los precios reducidos.
Encaje breton 10c. 15c. y 20c vara. Encaje de hilo finísimo, 5c. 10c. 15c. vara. Son baratísimos.
NEPTUNO Y CAMPANARIO

LA JUVENTUD NO NECESITA de artificios

He aquí cómo conserva la juventud su cutis limpio y terso

LA JUVENTUD debe sus encantos, su irresistible atracción, tan solo a la naturaleza. Por eso mismo la juventud escoge un jabón cuyos efectos embellecedores provienen de la naturaleza misma—el Palmolive.

El Jabón Palmolive está hecho de los embellecedores aceites de oliva y palma en mezcla secreta y exclusiva... mezcla que da al Palmolive la supremacía en el cuidado y embellecimiento del cutis.

Compre hoy 3 pastillas. Siga este tratamiento que recomiendan más de 20,000 especialistas en belleza: Por la mañana y por la noche frótese el cutis con la espuma del Jabón Palmolive hasta que penetre bien en los poros—luego enjuáguese y séquese con suavidad. El espejo le revelará un cutis limpio, lozano, hermoso y juvenil.

Siga los *"Consejos de Belleza"* contenidos en el prospecto que va dentro de la envoltura del Jabón PALMOLIVE.

el jabón embellecedor

Las Cintas negras de las envolturas del Palmolive, sirven para participar en el próximo "Octavo Colosal Concurso JABON CANDADO"

Crónica Habanera

(Continuación de la Pág. SIETE)

DE DIAS

Está de días, y le deseamos muchas felicidades, la señorita Blanca Alvarez Marrero, de exquisita belleza.

LUIS ARISTEGUI

Con un acompañamiento numeroso, entre el que predominaba una gran representación de la prensa habanera, fueron conducidos en la tarde de ayer hasta el Cementerio de Colón, lugar donde reposarán eternamente los restos mortales del estimado amigo Luís Aristegui.

Pertenecía el compañero fallecido al cuerpo de redactores de nuestro colega «Popular» y era miembro muy estimado de la Asociación de Reporters de la Habana.

Su muerte, acaecida repentinamente en la noche del viernes, causó dolorosa sorrpesa a todos los que con el militamos en las lides del periodismo, en donde supo captarse sólidos afectos por su trato afable y caballeroso.

Descanse en paz.

APERTURA DE CURSO

El colegio «Néstor Leonelo Carbonell», acreditado plantel del Vedado, en la calle Baños número 56, anuncia su apertura de curso para el próximo día diez de septiembre.

A partir de ayer quedó abierta su matrícula para el Curso venidero.

BODA NOTARIAL

Mañana lunes, contraerán matrimonio ante el notario público doctor Virgilio Sánchez Ocejo, la gentil señorita Estela María López Izquierdo y el señor Serafín González y Vinedo.

Actuarán de testigos en este simpático acto, los señores Avelino Suárez y Fernando Carreño Morales.

FESTIVAL BENEFICO

Mucho entusiasmo ha despertado en nuestra sociedad, el festival benéfico que se viene organizando para el día 16 de septiembre, en los hermosos jardines de «La Polar» y cuyos productos se destinarán a socorrer los pobres que acuden diariamente a la Parroquia del Padre Viera en el Cerro.

El Comité Patrocinador de esta gran fiesta de caridad, a la cual le auguramos un éxito completo, está compuesto por distinguidas personas de esta capital, que le brindan sus mejores actividades.

La venta de tickets, iniciada ya por caritativas damas, es un éxito, a juzgar por el gran número de ellos colocados.

En el programa de festejos, que harán de esta fiesta una de las más animadas, figuran notables conjuntos musicales, como la orquesta de Antonio María Romeu, la de Belisario López, la de los Hermanos Martínez y la Sonora Matancera.

LA BODA DE HOY

En la Capilla del Colegio de Belén, tendrá efecto hoy la boda de Augusta Mulkay, señorita gentil y graciosa, con el doctor Carlos Muller.

El solemne acto, será apadrinado por la señora Caridad Manteci de Muller, madre del novio y por el doctor José A. Mulkay, padre de la novia.

EN EL COLEGIO DE ARQUITECTOS

En el espléndido edificio que ocupa en la calle de Infanta número 25, el Colegio Provincial de Arquitectos de la Habana, se celebrará el jueves próximo, a las nueve dela noche, la segunda conferencia del ciclo sobre Arquitectura Americana.

El programa de este lucido acto es el siguiente:

1.—Palabras de apertura por el presidente del colegio.

2.——Palabras por el encargado de Negocios de la República Argentina.

3.—Recitaciones por la Srta. Rita Agostini.

4.—Apuntes sobre Arquitectura en Argentina (con proyecciones) por el Arquitecto Sr. Silvio Acosta, Profesor de la Escuela Superior de Artes y Oficios.

5.—Canciones por la Srta. Consuelo Boullosa.

6.—Números musicales por la Orquesta típica Argentina «Ceruse» con su cantante Carlos Badía.

LA TEMPORADA DE ROULIEN

El próximo martes, a las diez y media de la mañana, llegará a la Habana por la vía aérea la refulgente estrella del cine sonoro, Raoul Roulién, el gran «chanssonnier» y fino actor que viene a nuestra capital, de paso para Europa, para una breve actuación en el gran Teatro «Nacional».

El aplaudido galán de «Volando hacia Río Janeiro» será objeto de un magnífico recibimiento por parte de distintos elementos de la sociedad habanera.

Antes de embarcar en Hollywood, Raoul Roulién recibió el cariñoso homenaje de despedida de los principales directivos de la Fox y de sus compañeros de Estudio.

Consistió en un «lunch» en el que se encontraban presentes Jean Harlow, Ramón Novarro, Dolores del Río, Conchita Montenegro, José Mojica, Elissa Landi, Janet Gaynor, Catalina Bárcena, Ginger Rogers, George O-Bryen.

Y también el Cónsul de Cuba en Los Angeles, entre otras personas.

Las dos funciones de Roulién tendrán efecto, como ya es sabido, el viernes 31 y el lunes 3.

El abono abierto para ambas en la Contaduría del gran Teatro Nacional y que ha quedado a cargo de Pablo Alvarez de Cañas, el querido compañero de la crónica de «El País», ha sido un éxito completo.

Probablemente habrá que cerrarlo antes de la fecha convenida en vista de que los palcos y grillés se han agotado y las lunetas abonadas suman gran número.

Las personas abonadas que aún no hayan recogido sus localidades, deberán hacerlo a la mayor brevedad posible solicitándolas en la Contaduría del Nacional o llamando a los teléfonos A-4646 para que le sean enviadas, pués únicamente se reservarán hasta el martes.

Conjuntamente con el debut de Raoul Roulién, el día 31, se estrenará la gran película Radio titulada «Hombre de dos mundos», que tiene como principal intérprete a Francis Lederer.

Esa noche, pués, habrá dos grandes estrellas en el «Nacional»: Roulién en la escena y Lederer en la pantalla.

En la segunda función de abono habrá otro estreno cinematográfico.

Edel FARRES.

La Marca de Prestigio

HEMEROTECA MUNICIPAL MADRID

WESTINGHOUSE ELECTRIC

Westinghouse es la marca de prestigio donde quiera que se empleen aparatos eléctricos, prestigio que descansa en su eficiencia. Cada Refrigerador Westinghouse llevado a un hogar ha sido un aporte definitivo de comodidad, economía y confianza. El nuevo Refrigerador Westinghouse de la SERIE MAESTRA cuenta con *32 mejoras avanzadas* que lo colocan, desde ahora, a muchos años por delante en la fabricación de refrigeradores eléctricos.

Visite el Salón de Exhibición para que usted pueda apreciar prácticamente sus características exclusivas, entre las cuales resaltan: Su espléndida belleza; control selectivo de temperaturas; mecanismo herméticamente sellado, aceitado permanentemente; capacidad extra de cubitos de hielo; gran capacidad de almacenaje; congelador amplio; y bajo costo de funcionamiento.

COMPAÑIA WESTINGHOUSE ELECTRIC DE CUBA

Salón de Exhibición:
San Rafael e Industria

Teléfono M-8884 — Habana

32 Mejoras Avanzadas en el Refrigerador Westinghouse

Canas

Las Canas son símbolo de vejez. Y la vejez, con todo su respeto, implica decadencia, rendición, claudicación de ambiciones y de fuerzas.

No se rinda antes de tiempo. Elimine sus canas sin recurrir a Tinturas nocivas o engañosas. Use la Loción LA CONDESA que, sin ser Tintura, hace recobrar al cabello canoso su color natural por oxigenación del aire sobre los pigmentos capilares.

Use la Loción LA CONDESA como una sencilla loción de tocador, al peinarse.

EXIJA LA LEGITIMA LOCION HIGIENICA

"La Condesa"

De venta en Tiendas, Farmacias y Perfumerías.

El niño Rolando Martínez y González, simpatía e inteligencia, que cumple en la fecha de mañana 10 años de edad, es un precoz artista. Acaba de examinarse del 5o. año de piano, obteniendo nota de sobresaliente y mereciendo cálidas felicitaciones de sus profesores. El estudioso Rolandito es hijo amantísimo del Jefe de Despacho de las oficinas de la Asociación de Repórters, a quien hacemos extensiva la felicitación que nos es grato consignar hoy en estas columnas para tan simpático niño.

Italian Line

a España, Francia, Italia (vía New York)
por la asoleada "Ruta del Sur"
Supertrasatlánticos "REX" y "Conte di SAVOIA"
salidas semanales — travesía en cinco días y medio
Lujo, refinamiento, confort inigualados
Empedrado 4. A. BONA & Co. Telf. M-8087.
Agentes Generales.

PIDEN PROTECCION LOS MINEROS CUBANOS

Estuvo ayer en la Secretaría de Hacienda una comisión de mineros, interesados en el negocio de petróleo, solicitando el apoyo gubernamental, en contra de un proyecto de Ley que suponen o les han informado, va a ser sometido a la consideración del Consejo de Secretarios, sin conocer los perjuicios que pudiera causar sin consultar a la opinión pública y a los que se dedican a esos negocios.

Se cree que en ese proyecto se constituirá un monopolio en favor de ciertas compañías extranjeras; y se intenta resolver que mediante depósito de $20.00 se concedan derechos de prioridad en las denuncias mineras, cualquiera que sea su extensión territorial, y abarcando cualquier clase de mineral.

Pensión Completa en el Gran Hotel desde $3.00 diarios

Comprende este precio, además, desayuno, almuerzo y comida en su Restaurant de primera clase, baños y uso de las aguas y de todos los atractivos DEL BALNEARIO

Si no puede descansar en estas bellas montañas, a 800 piés sobre el nivel del mar, pida las aguas de los Manantiales. Botellón de 20 litros a $0.90 Doce litros, $1.25. 24 medias botellas, $1.50. 24 cuartos, $1.20

UNICO DEPOSITO: TACON NUMERO CUATRO, TELEFONO A-7627

GRAN HOTEL DEL BALNEARIO Y PLANTA DE ENVASES DE LAS AGUAS

SAN MIGUEL DE LOS BAÑOS
EL PARAISO DE CUBA

Aguas alcalinas bicarbonatadas recomendadas por los Médicos más eminentes, para la curación de enfermedades de las vías digestivas y urinarias; diabetes y todos los trastornos de la nutrición.
PIDALA EN TODAS PARTES

Infórmese por algún amigo que haya visitado el Balneario o utilizado las aguas para combatir sus enfermedades y en ello hallará la mejor recomendación. Pídanos, si desea, testimonios de la eficacia de las aguas

Cúrese el cuerpo y déle paz y belleza a su espíritu en San Miguel de los Baños. A dos horas en máquina desde la Habana. Pasaje económico y directo por $0.60 en ómnibus seguro y confortable que sale del café de Marte y Belona todas las tardes a la una y media

M.E.C.D. 2016

LA PATRIA DEL MAS POPULAR DE LOS SANTOS

Versión por Carlos M. Andreu

Pocos lectores sabrán que el gran taumaturgo franciscano Antonio de Padua era de origen portugués y que nació precisamente en Lisboa el 15 de agosto de 1195. Se dice «de Padua» porque, aunque en la ciudad de Tito Livio no tuvo la cuna, allí encontró, gloriosísima, la tumba. En Arcella, en las cercanías de Padua, el humilde hijo del Pobrecillo de Asís se adormecía plácida y cristianamente, después de una existencia breve, azarosa, apostólica, el 13 de junio de 1921, y la fe de los siglos y de los pueblos elevaba sobre su sepulcro una de las más maravillosas basílicas del arte bizantino.

Pero, si es fácil para un italiano visitar la ciudad de Bacchiglione, no lo es tanto viajar por Portugal, región hoy relativamente cerca la cual los antiguos escritores creían situada en el fin del mundo «in extremis mundi finibus sita», obligados a este error por la geografía de aquellos tiempos. Sin embargo, es éste uno de los países más pintorescos de Europa. Tierra de caballeros y de héroes, la antigua Lusitania hacía poco se había constituído en reino independiente. Después de haber sido durante mucho tiempo campo sangriento de las luchas de los Bárbaros y de la invasión de los árabes (712) este noble país, hacia mediados del siglo XII, llegó finalmente, con la ayuda de los Cruzados, a conquistar su propia libertad. Nunca sin embargo llegó a apagarse en el corazón, no solo de los portugueses sino de todo buen español, el fuego sagrado de la fé católica y del amor patrio, encendido por Pelayo en los picos de Asturias.

Mientras los soldados cristianos combatían con adversa fortuna contra los sarracenos en Oriente, una guerra más feliz ardía a orillas del Tajo.

Los árabes, dominados a menudo por el Cid, el héroe legendario español que se cubrió de gloria al servicio de Sancho II y Alfonso VI, Rey de Castilla, se habían retirado a las provincias más ricas del reino. Con el auxilio de este soberano, Enrique de Borgoña, su yerno, formaba poco después el Condado de Portugal, resultado de la unión de los feudos de Oporto y de Coimbra (1086). Pero el verdadero fundador del reino debía ser su hijo, Alfonso I, Enrique, que se comprometía a completar la obra de liberación y a echar abajo para siempre el dominio de los moros en la patria nueva.

Para obtener esto era necesario tomar a Lisboa, provista de fuertes baluartes y defendida por doscientos mil sarracenos. Las fuerzas portuguesas serían insuficientes: pero un día vióse entrar en el Tajo una flota que llevaba a Palestina los ejércitos aliados para la segunda cruzada. Enrique, que dirigía el asedio, reconoció de seguida en la llegada de los valientes soldados un favor del Señor y les suplicó con toda el alma que le ayudasen en la toma de la ciudad. «Dios que os manda —les dijo —enviará sobre vuestro ejército las más bellas bendiciones, os dará en el cielo una gloria y una recompensa inmortal, mientras yo os demostraré en esta tierra todo mi profundo reconocimiento».

Los Caballeros de Cristo, que otra cosa no deseaban sino combatir a los enemigos de la fe cristiana, y también estaban deseosos, por otra parte, de aventuras caballerescas, encantados acogieron la invitación, descendieron de las naves y se unieron a los cambatientes. El enemigo se defendió con coraje; pero, después de innumerables asaltos, en octubre del año 1147, la ciudad fué asaltada y saqueada por los Cruzados, y la guarnición sarracena pasada a cuchillo. Cumplida la empresa, no pocos soldados cristianos alcanzaron la flota para proseguir el viaje hacia Oriente; pero también muchos, hechizados con el clima tan dulce, con la fecundidad del suelo, con el aspecto tan pintoresco de aquella región y retenidos por las riquezas con que la generosidad real de D. Alfonso les colmó, quisieron quedarse definitivamente en Portugal.

Después de una tan completa y brillante victoria, fué principal cuidado del nuevo soberano el mejorar poco a poco el estado económico del país, arruinado por la guerra y la peste, alentando el trabajo y reorganizando le administración; hacer desaparecer las huellas odiosas de una invasión aborrecida y despreciada, sustituyendo las mesquitas con Iglesias cristianas; y favorecer por todos los medios el resurgimiento y la propagación de la religión católica.

Sus augustos desvelos, y los de sus sucesores, especialmente de su digno hijo Sancho I, se inclinaron especialmente del lado de Lisboa, destinada a ser la nueva capital del pequeño reino, que había nacido, por decirlo así, de un hecho de fe y de heroísmo.

Esta «reina de los mares», como su pueblo la llama, bien merecía, por otra parte, el ser antepuesta a Coimbra, antigua residencia de la Corte real, por su incomparable clima, por su envidiable condición topográfica, y por las bellezas y riquezas naturales que parece que a porfía le fueron dadas por el cielo y por la tierra.

Posada graciosamente en la orilla derecha del Tajo, Lisboa parece mirarse con una sonrisa de alegría en sus aguas cerúleas. Este río majestuoso que, según una expresión portuguesa, parece arrastrar en sus plácidas ondas «el oro y los sueños», antes de arrojarse en el Atlántico, después de haber recorrido 900 kilómetros, entre valles y montañas se extiende a los pies de un anfiteatro de rientes colinas y forma un admirable puerto que es sin duda uno de los más bellos y estratégicos de Europa. A este lago poético y tranquilo resguardado de los vientos y las tempestades venían a refugiarse, desde la más remota antigüedad y de él partían, naves provenientes de todos los mares y prontas a todas las empresas.

Contemplada desde lo alto como yo he podido hacerlo en un atardecer luminoso de otoño, desde la Cúpola Da Estrella —el primer santuario del mundo dedicado al Sagrado Corazón— la capital de Portugal con sus viejas torres y sus castillos pintorescos que se alzan a ambos lados del río, con sus iglesias y sus palacios, sus calles y sus paseos, sus colinas y su cielo, su golfo y su mar, ofrece un panorama tan vago y tan sugestivo, y presenta un tal espectáculo de belleza y perspectiva, que justifica plenamente el proverbio que aún hoy está en boca de sus felices habitantes.

Quem nao tem visto Lisboa,
Nao tem visto cousa boa.

Mientras me extasiaba ante estas prodigiosas bellezas, y, tras indicaciones del hermano que me servía de guía, buscando en el lejano horizonte la famosa montaña de Cintra, maravilla de la naturaleza, jardín del mundo, coronada por el castillo árabe que fué residencia real, el pensamiento retrocedía recordando los más bellos panoramas q. tuve ocasión de contemplar durante mis viajes de estudio y de apostolado: Nápoles y su golfo visto desde el Vómero; Marsella y su mar, contemplado desde la virgen de la Guardia; Constantinopla y su Cuerno de Oro, y su Bósforo, admirado desde lo alto de la torre de Galata, y francamente,, no podía decidirme sobre a cual de esos encantadores espectáculos que conmueven tan profundamente el espíritu, habría de dar la preferencia. Mientras tanto, en el azul de un cielo purísimo temblaban las primeras estrellas, las naves se encendían en el puerto, y la ciudad comenzaba a flamear en ambas orillas.

He aquí la patria del Santo de Padua. Aún hoy se puede ver la casa, convertida en Santuario, donde nació; y también puede verse el antiguo monasterio de San Vicente, en el cual pasó los primeros años de su vida religiosa.

Para quien no lo supiese añadire que el joven santo fué enviado a la Abadía de Coimbra, entonces capital del reino y también hoy una de las más pintorescas ciudades que se encuentran entre Lisboa y Oporto. Colocada en una posición deliciosa a orillas del río Mondego, en medio de jardines bellísimos, de bosques de naranjos, con villas suntuosas, en ella está la célebre Universidad de Coimbra; (Fundada en Lisboa y después transferida a Coimbra) y una infinidad de escuelas y de colegios la transforman en un inmenso ateneo. Es quizás, hoy en día, donde se hable con mayor pureza y elegancia el idioma portugués.

Parece que allí el futuro Santo pasó ocho años de estudio y de penitencia, hasta que enamorado del ideal del «Pobrecillo», que entonces conmovía, con sus ejemplos de pobreza, de alegría y de amor, toda la tierra, se retiró al cercano yermo franciscano de Olivares, a pocas leguas de la ciudad, de la que salía poco después en viaje a Marruecos. Pero, enfermo de malaria, Antonio, que así se llamó desde que hizo vida de penitente, decidió regresar a la patria; pero una furiosa tempestad, arrojando la nave a las costas de Sicilia, hizo que el gran taumaturgo entrase en Italia, que de este modo fué su patria adoptiva.

Vittorino Facchinetti.

Ha salido la comisión de Cienfuegos

Vienen a gestionar el Puerto Franco y la voladura del Bajo Pasacaballos, en aquel puerto

CIENFUEGOS, Agosto 25 (Por radio)—Mañana por la noche, sale de esta ciudad la comisión que va a esa a gestionar la creación del puerto franco y la voladura de «Pasa-caballos», y que se entrevistará con el Presidente de la República a fin de lograr ambas cosas y otras mejoras para esta ciudad. La asamblea magna celebrada anoche, fué presidida por el Ldo. Federico Laredo Bru, prestigioso miembro del Consejo de Estado, quien declaró el decidido propósito del Presidente Mendieta de conceder a los cienfuegueros sus justas demandas por el puerto franco. Dicha comisión está integrada por las personas cuyos nombres dimos el miércoles.

Los gremios obreros quedan pendientes de los informes que rinda la comisión y caso de no obtenerse el puerto franco decretarán la huelga, a la que secundarán el comercio y la industria locales.

El Alcalde Dr. Domingo Irisarri fué objeto hoy por el pueblo de Cumanayagua de espontaneo homenaje, en el que participaron las clases vivas, por haberse inaugurado las obras públicas municipales —aceras y calles—, que se deben a nuestra primera autoridad. El Alcalde, así como su secretario particular Eduardo Torres Morales, el ingeniero municipal Francisco Otero y otros altos empleados de la Administración, asistió al ponche de honor que se le ofreció por el Casino Español, la Sociedad China, el Liceo y el Club Progresista. Irisarri prometió a este laborioso e importante barrio más obras de mejoramiento, entre ellas, el Prado.

Los cronistas sociales ofrecieron al Dr. Irisarri un suntuoso baile en el Club de Cazadores Náutico, concurriendo lo más distinguido de esta sociedad.—**Obdulio A. García.**

¿Dolor de cabeza?
¡Atiéndase en seguida!
Por lo general lo causan residuos tóxicos.
Tome 'Sal de Fruta' ENO cada mañana al levantarse y siéntase siempre bien dispuesto.
'Sal de Fruta' ENO

En el vapor "Oriente" llegaron ayer los profesores y alumnos cubanos que fueron a Méjico

Llegó ayer el vapor americano «Santa Lucía», de San Francisco. El «Orizaba» trajo carga y 37 pasajeros para la Habana. Conduce 113 en tránsito. México envía un millón de pesos en oro a N. Y.

INFORMACION GENERAL DEL PUERTO DE LA HABANA

En el vapor «Cuba» embarcaron para los Estados Unidos, vía Key West: Salvador Rubio, Francisco Freire, Gustavo Pellon, Blanca del Rosario, Vicente Ranet, Josefina la Rosa, Francisco Sosa, Isabel C. Maya, Enrique Romagosa, Manuel Alvarez, Juan Hernández, Luis Fernández de Velasco, Raimundo Ravelo y familia, Raimundo Navarro, Luciano Soto Fernández, Francisco Andreu, Carlos M. Ortega, Carlos S. Salas, Clara Jiménez, Rosalía Salas, Dolores Morejón, Rafaela Mederos, Graciela Hernández, Julia Echevarría, el doctor Rafael Nogueiras, Rogelio Méndez, José A. Vivó, Carmen Montero, Encarnación Sánchez y familia, Teresa Alonso, Delfina López de Pérez, Catherine del Valle e hijo, Helen Guerra, Julio Guerra, Haydée Romagosa, Marcial Torres, Sara Díaz, Ofelia Portuondo, Francisco Galdós, Pablo Miranda, Manuel Molina, Aurelia Boza, Cándida Penales, Virgilio Villalta y familia y otros.

La recaudación

La Aduana de la Habana recaudó la cantidad de 68.920 pesos 6 centavos.

El «Oriente»

De Veracruz llegó ayer el turboeléctrico «Oriente», de la Ward Line, que trajo carga general, 41 pasajeros para la Habana y conduce carag y 344 pasajeros en tránsito para New York, para donde salió ayer.

En este vapor ha regresado la mayor parte de los profesores y alumnos aprobados de la Escuela de Ingenieros de la Universidad Nacional, quienes fueron a México en viaje de estudio invitados por la Universidad de México.

Llegaron en este barco los señores doctor Antonio Fernández de Castro e hijo, Manuel Jiménez, Miguel Villa, Julio Lora, Leandro Goicoechea, Felipe Ruso, Alfredo Maruri y señora, Luis Sáenz, Benigno Recarey, Tomás Benítez, Angel Colina, Ramiro Valdés Daussá, Graciela Echevarría, Ruiz Cadalso, Manuel Zapico, Ondina Muñoz, José Fontán, Angelina del Pozo, Amparo Romero, Manuel García, Teresa García, José Valdés, Humberto Báez y señora, Orestes Vergara, Isaac Moreno, Sebastián Rivera, Raoul Aluja y John Boada.

El «Santa Lucía»

De San Francisco y escalas llegó ayer el vapor americano «Santa Lucía, de la Grace Line, que trajo ocho pasajeros para la Habana y conduce carga y 178 pasajeros en tránsito para New York.

Llegaron por este vapor: Alcides González, diplomático panameño; Guillermo Lacoyo, Marino Alfonso Hernández, Juan Fernández, el jockey Acilo Fernández, y Alfonso Bert Prim.

Los pasajeros en tránsito de este barco, donde figuran varias personalidades norteamericanas, los publicamos en la edición anterior, así como los que embarcaron, figurando entre éstos el doctor Arturo Mañas y señora y Mr. Robert Wilson administrador de la Mennes Co. of Cuba.

Lleva este barco 2.118 huacales de toronjas, 470 tercios de tabaco, 52 cajas de tabaco torcido, 100 cajas de ron y 100 huacales de cangrejos moros.

El «Orizaba»

El vapor americano «Orizaba», de la Ward Line, entró ayer en puerto, trayendo carga, 37 pasajeros para la Habana y conduciendo carga y 113 pasajeros en tránsito para México.

Llegaron en este vapor: el banquero cubano José López y señora, Néstor Seigle y señora, Enrique Angulo y señora, Ramiro Torres, Gloria y Felicia Maldonado, Miguel Nieves, José Valle e hijo y tres chinos. Entre los de tránsito anotamos al inspector de Inmigración mexicano Ernesto Moreno y al Secretario de la Embajada de los Estados Unidos en México, señor William Schott.

Un millón de pesos oro

Consignado a Londres, con trasbordo en New York, lleva el «Oriente» un millón de pesos oro de México, que envía el Chase National Bank.

El «Quirigua»

Esta tarde llegará de New York con 100 pasajeros y carga para la Habana y carga y pasajeros en tránsito el vapor americano «Quirigua», que procede de New York.

Salidas

Salieron ayer: el «Orizaba», para Progreso; el «Oriente», para Nueva York; el «Cuba», para Key West; el «Santa Lucía», para New York; el «Sixaola», para New Orleans; el «Cefalú», para Cristóbal, y el «Munveaver», para Montevideo.

El «Yara»

Llegó ayer de su recorrido por la costa el cañonero «Yara», de la Marina Constitucional.

Marina mercante

Por el inspector de Franco Bordo, señor Alonso Riverón, se inspeccionó ayer, dándole la primer patente que se expide en Cuba en esa clase de inspecciones, al velero «Patria», que establecerá un tiro de madera entre Bahamas y Cuba.

Cobraron los empleados

Por el pagador señor González se procedió ayer al pago de la nómina total del personal de la Sección de Navegación y Pesca, de la Policía Marítima y Capitanía del Puerto.

Casos de Policía

La Policía Marítima conoció ayer de los siguientes casos:

El cabo Carrillo procedió a realizar un registro en los muelles de la Ward Line, porque Miguel Suárez Carrillo le denunció que en dichos muelles se guardaban armas.

Practicado el registro, sólo se ocupó un black jack, ignorándose a quien pertenece.

—El vigilante Garios arrestó a Avelino Almario, a quien denunció Eduardo Jiménez de portar arma prohibida, ocupándole un cuchillo de punta que dijo el acusado que usaba para las faenas propias de su cargo.

El vigilante 93, de la Aduana, procedió al arresto de Manuel Puebla, vecino de Regla, porque lo sorprendió en la proa del vapor «Munveaver» con otro sujeto que se lanzó al mar. Dice el aduanero que el Puebla no justificó su presencia a bordo, estimando que trataba de cometer un robo.

—El vigilante 64 arrestó a Mario Patiño, de Castillo 49, y a Eulogio Terry, de Bélgica 85, por haber formado escándalo.

—El vigilante 55 arrestó a Emilio Céspedes y a Miguel A. Céspedes, vendedores de periódicos, porque lo desobedecieron.

—El vigilante López dió cuenta de que oyó varios disparos de arma de fuego en el litoral de Regla, investigando que habían sido hechos desde la lancha del crucero «Patria», que estaba de ronda, al perseguir a unos individuos que se le habían hecho sospechosos.

Los casos de poliomielitos en Los Angeles

La patente sanitaria traída de Los Angeles por el vapor «Santa Lucía» consigna que en la última decena, vencida el 10 del actual mes se registraron 94 casos de poliomielitis y sólo 9 en San Francisco.

DOS BUZONES DE CORREOS DESTRUIDOS POR EL FUEGO

Anoche fueron destruídos por el fuego, los buzones de correos situados en Lamparilla y Monserrate y en Apodaca y Somerulos, siendo las llamas sofocadas por la policía con cubos de agua. En este último buzón se ocupó un cartón que dice: «Apoyamos la huelga de Correos. Liga Juvenil Comunista. Cédula número 6». De ambos hechos se le dió cuenta por la policía, a las autoridades judiciales correspondiente.

DEBILIDAD
AGOTAMIENTO
ANEMIA
VINO y JARABE
Deschiens
a la Hemoglobina. — Los Médicos proclaman que este Hierro vital de la Sangre es muy superior à la carne cruda, à los ferruginosos, etc. — Da salud y fuerza. — PARIS.

Informe sobre los problemas en el Puerto

Fueron ocupadas armas en los muelles. Los obreros libres y los antiguos, encontrados

El capitán de la Policía Marítima, señor Oscar Hernández, ha rendido un informe al Jefe de Estado Mayor de la Marina, teniente coronel González en que le expone sus investigaciones sobre determinado malestar que existe entre los obreros antiguos y libres en el sector de los Muelles de la Ward Line Terminal, donde ayer se ocuparon varias armas, de lo que se le dió cuenta a los oficiales de guardia de la Segunda Demarcación de la Policía Nacional, por haberse practicado algunas detenciones de obreros en la jurisdicción de esa Estación.

Los edificios de la Ward Line Terminal lindan con la zona de la Segunda Estación, por cuyo motivo la Policía Marítima sólo interviene en los casos que ocurren en el interior de los muelles, correspondiendo a la Segunda Estación de la Nacional lo que acontece en la calle de Desamparados.

Sigue diciendo el capitán Hernández que las diferencias entre obreros nuevos y antiguos, determinan a diario cuestiones personales de menor o mayor importancia, y que ayer hubo mayor antagonismo entre dichos obreros, como se lo expuso el leader obrero Boullón, que representa a los nuevos, conduciéndolo a la Comandancia Militar de la Habana y a la Segunda Estación, asegurándole que en los muelles el orden estaba garantizado.

Conocido el informe del capitán Hernández, se tomarán medidas por los Cuerpos de Policía Marítima y de la Segunda Estación, para evitar que en los citados muelles continúen los rozamientos entre obreros.

EXTRACCION DE UN LANCHON

El Jefe de Estado Mayor del Ejército ha adquirido el lanchón «Panuco», que servirá de blanco en el simulacro de combate que se efectuará en la noche del 4 de septiembre, como uno de los números de las fiestas que para ese día organizan las fuerzas armadas.

El lanchón, que estaba medio a pique, fué puesto a flote, utilizándose el remolcador «Cárdenas». Se le taparán las vías de agua para poder ser utilizado.

LOS DRES. ARAGON Y MENCIA DECLARARON EN LA CAUSA CONTRA EL CNEL. ESPINOSA

En la tarde de ayer comparecieron ante el Juez de Instrucción de la Sección Segunda, los doctores Ernesto Aragón, director del Instituto Provincial y Felipe Mencía, catedrático de Historia Natural de dicho centro docente, a fin de prestar declaración en la causa 1121 de 1934, seguida por malversación contra el ex coronel Serafín Espinosa, cuando éste era supervisor del Instituto.

Los doctores Aragón y Mencía expusieron que cuando ellos se hicieron cargo del Instituto, pudieron advertir que el Museo de Historia Natural estaba en completo orden, pues no faltaba objeto alguno.

Arrestado un ladrón cuando intentó huir

Un menor fué arrollado por un auto que conducía un militar. Tres procesados con fianza

Leonardo Clusan Gil, de 62 años de edad, vecino de Alejandro Ramírez 29, denunció a la policía, que le habían robado ropas de su propiedad y objetos que aprecia en la suma de 80 pesos.

Cuando el denunciante se encontraba en la oncena estación formulando la correspondiente denuncia, se presentó en la misma el vigilante 480, con un individuo de raza negra que dijo nombrarse José Manuel González Gosal, de 22 años de edad y vecino de San Joaquín 78, al que había arrestado al ocuparle un bulto de ropas y objetos que examinados por el anciano Clusan, los reconoció como parte de las que le habían sido robadas.

Interrogado el detenido sobre la procedencia de lo que había sido ocupado, informó que el bulto le había sido entregado para que se lo guardara por un sujeto nombrado Rafael Mora, al que se había encontrado en la esquina de Omoa y 10 de Octubre.

Puesto el acusado a disposición del Juez de Instrucción de la Sección Quinta, ordenó su ingreso en el Vivac por todo el tiempo que señala la Ley.

MENOR ARROLLADO POR EL AUTO QUE CONDUCIA UN MILITAR

El doctor Parra, de guardia en el centro de socorro de Luyanó, asistió ayer tarde de graves lesiones diseminadas por el cuerpo al menor Angel González López, de 11 años de edad y vecino de Primera y Trece en el Reparto Rosalía, de lesiones que le produjo al arrollarlo en ocasión de transitar por la Calzada de Güines y Tunas, el auto A. L.—455, que conducía el sargento del Ejército Arturo Villa González, destacado en la banda de música del Cuartel General, quien estimó el hecho casual.

TRES PROCESADOS

El doctor Sousa, Juez de Instrucción de la Sección Quinta dictó ayer auto de procesamiento contra Cristóbal Fernández Valdés, acusado de un delito contra la Salud Pública, con fianza de 500 pesos; contra Andrés U. Díaz, por un delito de robo en grado de tentativa, con fianza de 300 pesos, y contra Ernesto Magín Costas, por un delito de lesiones graves, con fianza de cien pesos.

RON
HAVANA CLUB
ARECHABALA

Queda consagrado el régimen de derecho del Dr. Zayas y el dictatorial de Machado en la sentencia sobre el asesinato de Laguado Jaime

Por mayoría de votos fué condenado a muerte el contramaestre Florencio García Gallardo y a inhabilitación Santiago Trujillo, sobre cuya participación surgió una discordia en el Tribunal

Intensa expectación reinaba ayer entre los concurrentes al Tribunal Nacional de Sanciones por conocer la sentencia acordada en el proceso por el asesinato del combativo revolucionario y escritor venezolano Francisco Laguado Jayme. Esa expectación crecía por momentos y estaba latente desde el día anterior cuando a las siete y media de la noche los miembros del Tribunal se retiraron sin que hicieran público su fallo, ni dieran detalles de la resolución ni siquiera esbozaran el resultado de la votación.

El Tribunal volvió a reunirse ayer, en horas de la mañana, y a las doce y media terminó de deliberar. Cuando salían los magistrados del local en que había tenido lugar la votación, nos dirigimos al Presidente, Dr. Ricardo R. Duval, quien siempre complaciente con los periodistas sonrió y se dispuso a darnos noticias.

Esas noticias eran las de que Florencio García Gallardo, ex-Contramaestre de las embarcaciones menores de la extinguida Marina de Guerra Nacional, había sido condenado, por mayoría de votos, —tres de los cinco Magistrados que formaron el Tribunal—, a la pena de muerte, por asesinato, cualificado, con las circunstancias agravantes de nocturnidad y de haberse prevalido del cargo público que desempeñaba para cometer el delito. Esos tres votos adversos a dicho procesado fueron los de los Dres. José M. Riera, Ponente en la redacción de la sentencia, Francisco I. Solís y Andrés María Lascano. Otro Magistrado, el Dr. Enrique de Almagro, se pronunció por la absolución por falta de pruebas y el propio Dr. Duval, por la pena de ocho años y un día de presidio mayor, considerando a García Gallardo, como encubridor del antes citado delito de asesinato, con la misma cualificativa y las propias agravantes.

Respecto a Santiago Trujillo Martínez, ex-Jefe de la Policía Secreta, fué condenado a la pena de once años y un día de inhabilitación absoluta para el cargo de Jefe de la citada policía u otro análogo, por prevaricación, ya que, habiendo tenido conocimiento de los hechos los silenció. Tal pena le fué impuesta por cuanto que los Dres. Riera y Solís se pronunciaron por la pena de muerte, como autor del repetido delito, —lo que son sólo dos votos en Tribunal de cinco—, y los Dres. Duval y Lascano, por la prevaricación, y habiéndose decidido, en segunda votación, los Dres. Riera y Solís, al descargarse el voto más grave, por el criterio de los Dres. Duval y Lezcano, resultaron cuatro votos por la prevaricación, como antes decimos. El Dr. Almagro también se pronunció por la absolución de Trujillo, por falta de pruebas.

QUEDO CONSAGRADO EL REGIMEN DE DERECHO DEL DR. ALFREDO ZAYAS

También nos expuso el Dr. Duval que la sentencia declara probado que fué Laguado Jayme la persona a quien se asesinó a bordo de la lancha cuyo patrón era García Gallardo; que el citado líder que tanto combatió al gobierno de Juan Vicente Gómez, Presidente de Venezuela, estuvo en las Oficinas de la Policía Secreta, a donde fué trasladado a la Judicial; siendo sacado de aquellas por orden de Machado y entregado a dos miembros del Servicio Secreto de Palacio, que se suponen fueron Julio Leblanc y Amparo González, muertos ambos por la justicia popular a raíz de la caída del régimen de Machado. Que el móvil obedeció al deseo de Machado de congratularse con el Presidente Gómez, dada la campaña de oposición que Laguado Jayme llevaba a cabo contra éste último y a la vez temeroso Machado de que el cívico escritor venezolano, por su ideología, pudiera estorbar de alguna manera el régimen dictatorial que había implantado en Cuba el referido Machado.

Y hace resaltar lo que, en magníficas y vibrantes palabras expusiera el Fiscal Dr. Pablo F. Lavín en su informe acusatorio: el gesto del ex-Presidente Alfredo Zayas Alfonso —ya fallecido— al impedir que se ejercieran coacciones para que Laguado Jayme no realizara su campaña y hasta estimulándolo a que continuara, por el fundamento de reinar entonces en Cuba, —1921 a 1925— un régimen de absoluta libertad y disfrute de los derechos ciudadanos.

VIDA MUNDIAL

Por Tiburcio CASTAÑEDA

ES LASTIMA QUE ESPAÑA NO INTERVENGA DEFINITIVAMENTE EN MARRUECOS, COMO PUDIERA HACERLO

El incidente de Ifni ha despertado los intereses de España y de otras cuatro Naciones que se creen interesadas allí.

Ifni es un pequeño territorio del Marruecos español en la costa Atlántica del Marrueco francés, y como España enviase recientemente unos cuantos cientos de soldados para ocuparlo, hubo agitación en el Congreso español y surgieron discusiones en la Prensa, y el nombre de Marruecos surgió para acusarse mutuamente España y Francia.

Ifni hoy es un incidente y algunos creen que sirve de base en las conspiraciones contra Francia.

Todo lo que sucede en Marruecos es de primer orden para Inglaterra, porque Tanger, esa ciudad Marroquí, está solo unas cuantas millas de Gibraltar en el camino de la India.

Las Colonias francesas comienzan allí donde termina Marruecos.

Para España, sus costas del Atlántico y del Mediterraneo están a tan pequeña distancia que en algunos sitios pueden verse a simple vista.

De suerte que no se puede tratar hoy de la cuestión de Marruecos sin que surjan recuerdos de sus encuentros.

Mucho antes de que los primeros Europeos sentasen sus pies en Africa, Marruecos era **un punto doloroso** en la política mundial porque antes del descubrimiento de todas las Américas, Marruecos era la gran ruta mundial de aquella época.

Cuando la Reina Isabel de Inglaterra hizo proposiciones políticas y frecuentes al Sultán de Constantinopla para atraérselo contra España y también contra Francia, en luchas contra España e Inglaterra, se procuraba capturar buques Galeones con sus pasajeros que servían para obtener dinero de ellos por rescate.

Hoy ya se puede decir que han desaparecido esos robos de buques y sus contenidos, dejándolos para los que se hacen por tierra.

En 1905 el Emperador Guillermo II de Alemania fué a Tanger para pedir, al Sultán que no se consintiese a Francia llevar a efecto las reformas que se habían propuesto realizar en Marruecos.

Faltó poco para que esa visita provocase una guerra que se evitó por la Conferencia de Algeciras en que las partes opuestas llegaron a un acuerdo con la condición que no se fortificase a Tanger y que el estrecho de Gibraltar se mantuviese libre.

Francia y España se obligaron a garantizar la independencia e integridad de Marruecos, ya que como vecinas del Sultán de Marruecos tenían un especial interés.

Hoy la faja de terreno de España frente a Tanger es un protectorado Español, con su capital en Tetuán. Todo el resto vecino, incluyendo el borde Algeriano es francés, menos Ifni, y Tanger que es un puerto internacional gobernado por una Asamblea en la que están representados Europeos y Naturales del País.

La zona Francesa tiene dos Capitales. Una es Rabat en que están instaladas las autoridades francesas y Fez en donde habita el Sultán con su Harem y la defensa de su persona. Francia y España se ponen de acuerdo para reprimir levantamientos. Y en Tanger no hay fortificaciones en obsequio a que Inglaterra tampoco las tiene allí.

Tanger no es Morisco, dicen los Moros, pero tampoco Judío, Español, ni Francés aseguran los Judíos, Españoles y Franceses.

Pero las leyes que impiden beber licores a los Mahometanos, y así mismo el fumar, no se cumplen ni siquiera a la chita-callando.

El Palacio del Sultán en Tanger es un magnífico Museo en donde se bebe y se come como lo haría un Europeo.

La población de Marruecos es de seis millones de habitantes que ocupan con sus casas 218,525 millas cuadradas en terreno montañoso, cuyas casas tienen variados estilos.

Esa población incluye descendientes de Francia, Cartagineses y Romanos, y antiguas tribus que fueron empujadas desde Asia y detenidas en el Riff; también los había allí de gentes empujadas desde Andalucía en el siglo 16; y a más Judíos españoles y portugueses desterrados por la Inquisición; negros del Sudán, generalmente esclavos.

Un Sultán, el famoso Moulay Ismail organizó un ejército gigantesco con negros del Soudan y una Legión de renegados extranjeros. Hoy queda muy poco de la grandeza del famoso Sultán.

Las Tribus de Berbería no gobiernan por sí solas en Asamblea democrática.

En relación con la población española la Judería y la Morería son dos ramas de un tronco común, concretadas en la limpieza corporal.

La mayor diferencia entre Moros y Judíos estriba en su actitud en cuanto a sus mujeres e hijas.

Al Judío rico le place vestir a su hija a la moda de Europa y mandarla a los Colegios de París para que se eduque.

El Moro pudiente le gusta vestir a su hija de seda, y enseñarla a cantar y a bailar.

En la Morería, el lazo visible de unión es el soldado español que se pasea hasta las afueras para tener la buena suerte de encontrar una belleza de otra raza que puede ser el comienzo de un amor esquivado ante la religión de la bella judaica.

Los dueños de clínicas privadas piden rebaja de contribución al Ayuntamiento de la Habana

El Jefe del Departamento de Impuestos denegará la petición por los informes privados que ha obtenido y no encontrar motivos en la exposición para rebajarles la contribución

Una comisión de médicos representando a distintas clínicas privadas se han entrevistado con el doctor Miguel Mariano Gómez, Alcalde municipal, entregándole una exposición por la cual solicitan les sea rebajada la contribución que vienen pagando de doscientos cincuenta pesos a setenta y cinco.

En dicha exposición también lo hacen a nombre de los Centros Regionales, sin que aparezca firma alguna de los Presidentes o administradores de esas casas de salud, habiendo causado mal efecto al Jefe del Departamento de Impuestos señor Valentín Díaz, así como también los informes privados que tiene de la comisión gestora, ante el Ayuntamiento, cuya rebaja será denegada, ya que no existen motivos para brindarles esa rebaja.

AUMENTA EL CONTRABANDO DE CARNE EN ESTA CAPITAL

El Jefe del Departamento de Gobernación Municipal señor Mario Lomas, ha dispuesto que mañana Lunes concurran a ese departamento todos los inspectores que vigilan la entrada de carne en esta capital, procedente de los municipios limítrofes, para distribuirlos convenientemente a redoblar la vigilancia del contrabando de carne, que ha aumentado considerablemente en estos últimos días; solicitando del propio alcalde Dr. Gómez Arias la designación de mayor número de inspectores, en comisión, para evitar ese contrabando, que tanto está perjudicando a los ingresos del municipio.

NUEVA AMBULANCIA PARA EL MUNICIPIO

Con motivo de haberse incluído en el nuevo presupuesto municipal la adquisición de una ambulancia para prestar servicios a los vecinos de esta capital, el Dr. Miguel Mariano Gómez, alcalde municipal, ha dispuesto sea adquirida directamente, con un costo de mil ochocientos pesos, a los Estados Unidos.

El Secretario de Hacienda comunica al Dr. Arias, alcalde municipal, que el presupuesto de la Policía Nacional ha sido aumentado a la cantidad de tres millones ciento treinta y cuatro novecientos quince pesos setenta y seis centavos al cual debe contribuir con el cuarenta por ciento del mismo.

INFORMACION RADIOTELEGRAFICA DEL INTERIOR DE LA ISLA

ORIENTE

ASAMBLEA CAFETALERA EN ORIENTE

SANTIAGO DE CUBA, agosto 25. (Por radio). En el salón de sesiones del Palacio Provincial, se celebró una importante asamblea de refaccionistas, comerciantes e industriales del café, actuando de presidente el gobernador, doctor Pérez André asistiendo cientos de cafetaleros. Se acordó exigir la creación del Instituto del Café. El gobernador citó a otra asamblea para el sábado próximo, con objeto de dejar solucionados los problemas entre refaccionistas y cosecheros, asegurándose asistirán a dicha asamblea los Secretarios de Hacienda, Agricultura y Comercio.

DECLARACIONES DE SERGIO CARBO

Sergio Carbó ha hecho nuevas declaraciones en los siguientes términos:

«El comunismo es un elemento antisocial y antinacional. Los comunistoides son extranjeros perniciosos que laboran por el derrumbe de la Democracia, arruinando las posibilidades de nuestro proletariado. Ahora que la revolución está embotellada, Oriente debe dar la pauta como siempre y no esperar por nadie. Lo que hace falta no son hombres, sino un pueblo».

EL ESTADO DEL GRAL. REYES

El general José Reyes, libertador cubano, encuéntrase en estado agónico en la villa de Jiguaní. Dicho general es veterano de las dos güerras. GARCIA. Corresponsal.

M.E.C.D. 2016

COMPRE AHORA UN BUEN RADIO **RCA-VICTOR**

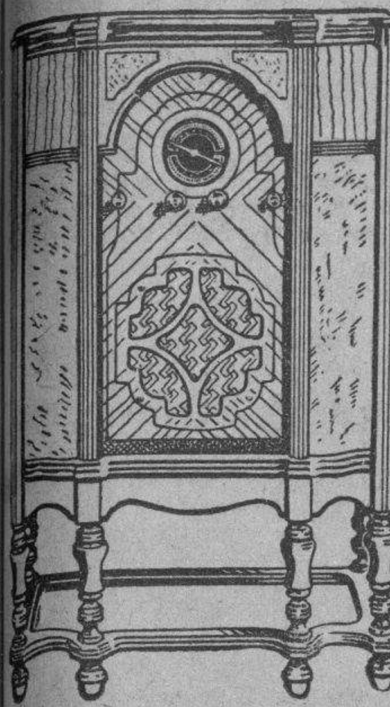
RCA VICTOR 220

HE AQUI LA LISTA DE PRECIOS

101 . . .	$ 49.00
111 . . .	60.00
120 . . .	75.00
210 . . .	98.00
220 . . .	125.00
141 . . .	145.00
261 . . .	200.00
240 . . .	225.00
280 . . .	240.00
340 . . .	300.00

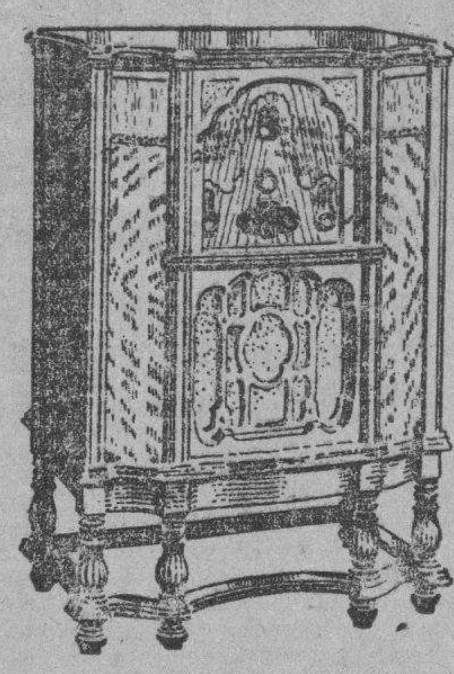
RCA VICTOR 280

VIUDA DE HUMARA Y LASTRA S. EN C.

RICLA (MURALLA) 83 Y 85

TELEFONO A-3498 y M-9093

COMENTARIOS

POR ALBERTO GIRO

LAS ONDAS CORTAS

Cuando, hace dos o tres años, decíamos desde esta misma sección, que las ondas cortas lograrían imponerse gradualmente, por sus maravillosas ventajas, algunos pesimistas afirmaban rotundamente que esto no llegaría a suceder por las dificultades que tienen las altas frecuencias para su sintonización.

El tiempo ha transcurrido, y las ondas cortas, cada año han ganado en popularidad, a tal extremo, que puede considerarse que todos los nuevos equipos de aparatos radio-receptores serán fabricados para captar todas las ondas.

—¿Puede haber algo más interesante—preguntamos—que oír, desde su propio hogar, los selectos programas que lanzan al espacio las modernas emisoras de Madrid, París, Roma, Berlín y otras muchas de gran potencia, las que, además, brindan las últimas noticias "al minuto"?

Esto, pues, justifica el auge de las ondas cortas.

El cable nos trae la siguiente noticia:

"Ciudad México, agosto 25. (AP).—Los artistas de radio que declararon una huelga del hambre al propio tiempo que continúan las trasmisiones, no han abandonado su actitud de protesta a pesar de la gran cantidad de alimentos que se han llevado al estudio para incitarles a que desistan. Numeroso público se ha congregado en los alrededores de la estación de radio y la opinión pública se muestra muy interesada, al punto de que son millares los que esperan el momento de las trasmisiones para escucharlas.

La trasmisión se compone principalmente de boletines sobre la huelga de hambre y discos fonográficos, pues los artistas se hallan tan debilitados que apenas pueden tocar el piano y cantar.

La Junta del Trabajo hace gestiones para resolver el conflicto.

Numerosos artistas, incluso un violinista ciego y varios amateurs pertenecientes a la mejor sociedad, se han sumado a los huelguistas, dispuestos a asegurar la continuación de las trasmisiones después que los artistas en huelga no puedan, por causa de la debilidad, acercarse al micrófono".

Lo que no nos explicamos es el porqué de tanta publicidad a esa huelga de hambre de los artistas de la radio, en México.

En Cuba, ya hace tiempo que lo están... por necesidad, y sin embargo poco se comenta el caso. En cambio, los propietarios de emisoras —algunos de ellos, desde luego—, han implantado el sistema de cambiar anuncios por artículos de primera necesidad. Y así se da el caso de que, por dos libras de pan diarias, o un litro de leche, la emisora lanza al espacio multitud de avisos.

Y si esto continúa así, pronto se les pagará a los artistas con artículos alimenticios...

RADIOS FORDSON

Modelos 1935

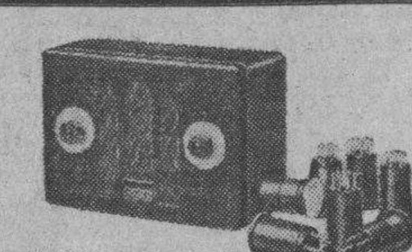
Modelo FV-Standar para TODAS LAS ONDAS — 110 V. CA-CD
Gabinete todo acero, completo con tubos y juego bobinas $47.17

Modelo FV—De Luxe para TODAS LAS ONDAS—110 V.
Gabinete de nogal terminado en dos tonos, completo con tubos y bobinas $48.82

Nuevo circuíto regenerativo para TODAS LAS ONDAS y propósitos; notable alcance en todas las bandas; equipado con 4 tubos de los últimos tipos de alta eficiencia; 1|6F7; 1|25Z5; 1|43; y 1|77 Magnífica reproducción; resultados positivos en ONDA CONTINUA; sintoniza desde 15 hasta 2700 metros; fácil cambio de bobinas. Medidas: 8¼ ancho — 6" alto — 6" fondo Peso: 7½.

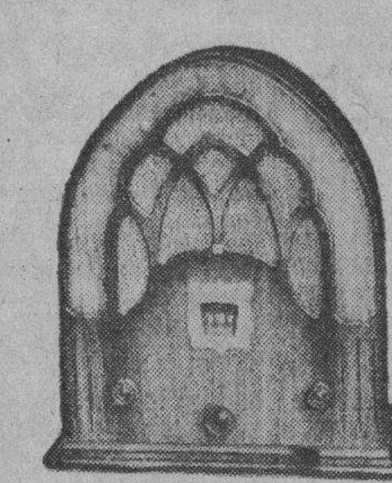
Modelo FR-Standard Onda Dual Especial
Gabinete de nogal completo con sus tubos $36.37

Modelo FR-Standar Onda Dual Especial
Gabinete en dos tonos con bellísimas obras, completo, con tubos $39.67

Equipado con cuatro tubos; sintoniza desde 75 hasta 555 metros (540-4000 Kilociclos). Combinación para Onda Corta en el Control de Tono; Bocina Dinámica con bobina flotadora; Indicador Vernier Iluminado; Calibrado en Kilociclos; Antena Interior y Provisión para fonógrafo. Medidas: 9¼ ancho — 12" alto — 5½" fondo

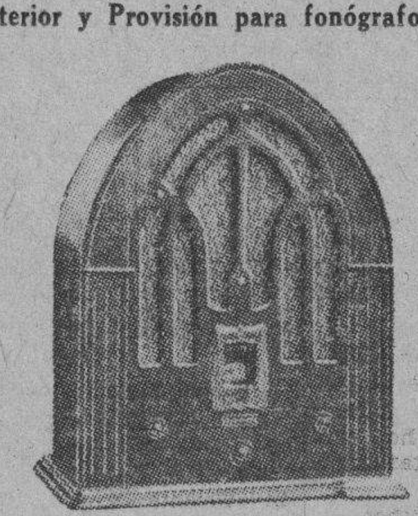
Modelo FP-Standard ONDA DUAL. SUPERHETERODINO
Magnífico gabinete de nogal francés, completo $51.00

Modelo FF-De Luxe ONDA DUAL SUPERHETERODINO
Bello gabinete en dos tonos, completo con sus tubos $54.30

MAGNIFICAS CUALIDADES SUPERHETERODINAS

Sintoniza desde 540 a 4,000 Kilociclos (75-555 metros), equipado con 5 tubos de los últimos tipos de alta eficiencia. Unicamente en los radios garantizados FORDSON puede Ud. conseguir este tipo de receptor con todas estas características: Control de Volumen Automático; Control de Tono combinado con el Chucho para Onda Corta; Bocina Dinámica de 6"; Escala fraccional sintonizadora iluminada; Calibración en Kilociclos; Antena Interior y Provisión fonográfica.

Suministramos radio-receptores FORDSON para TODAS LAS ONDAS, para TODAS LAS CORRIENTES y para TODOS LOS PROPOSITOS.

(Solicitamos agentes en el interior).

MELLA Y SANTANA - Distribuidores exclusivos para Cuba

Manzana de Gómez 217. Apartado 1,615 —Habana. Teléfono M-7609.

[M]uy animado resultó el almuerzo ofrecido por los vendedores de la casa Giralt

ESTRELLAS DEL MICROFONO

[Pres]entamos en esta foto a dos lindas «girls»: «Ward y Muzzy», que hacen [...]r la urgencia de la televisión. Pertenecen al «stafr» de las estrellas [que] actúan a diario en los estudios de la «WLW», ejecutando al piano solamente composiciones propias.

El domingo último asistimos amablemente invitados, a una fiesta muy simpática y cordial, consistente en un suculento almuerzo, organizado por los numerosos empleados y vendedores de la Casa Giralt, con motivo de iniciar esta la venta en Cuba de los excelentes radios «Grunow», marca que viene precedida de gran renombre.

Simpático y cordial, repetimos, fué esa reunión de todos aquellos elementos que desarrollan sus actividades bajo la dirección de Don Pepe Giralt, comerciante de altos prestigios, cuyo nombre, por si solo, representa el máximo de garantía, en los negocios que, con tanto éxito desenvuelve en Cuba.

Un conjunto entusiasta, integrado por más de cincuenta comensales, tomó asiento junto a las amplias mesas dispuestas en el restaurant «Saratoga». Y mientras se escuchaban las notas de un poderoso «Grunow» de todas las ondas, cual si fuera una nutrida Orquesta, el buen humor, la alegria, los chistes y las copas «oscilantes» marcaban, en la forma más optimista, el inicio en Cuba de la venta de esos magnificos Radios «Grunow», que se recomiendan por si solos.

Al lado de cada cubierto aparecia una tarjeta con los siguientes nombres y «comentarios».

1. Don José Giralt, «El Fiscal del Estado», 2. Tomás Ramírez Giralt, «El Alcalde del Infierno», 3. Alfredo Tamargo, «Tiburón», 4. Ramón López, «El Mundo Cambia», 5. Ramon Schiffini, «Justicia a Secas», 6. Artemio Alvarez, «Atrapándolos Vivos», 9. José A. Alvarez (Pilin), «La «Mascota», 10. José Bamio, «El Vertigo de la Velocidad», 11. Juan F. Valdés, «Frágil como el Cristal», 12. Enrique J. Artalejo, Jr, «El Amante Fugitivo», 13. José Cid «Alma de Médico», 14. José Cid, «¡Qué Semana!», 15. Leonardo López, «Doctor X», 16. Demetrio Fuertes, «El Médico Asesino», 17. Casimiro Ontiveros, «Eskimo», 18. Humberto Lara, «El Solitario» 19. Julio Minguez, «Nadando en Seco» 20. Manuel Cid, Jr, «Rie, Payaso Rie», 21. Juan Rodríguez, «El Tigre del Mar Negro», 22. Eladio Cid, «Rascacielos» 23. El Galleguito, «El Hombre Mosca», 24 Arturo Artalejo, «Sucedió una Noche» 25. Celestino Ricobo, «El Hombre Invisible» 26. Enrique Artalejo, «El Dolor del Despertar» 27. Victor Estévez, «El Rey de las Vueltas», 28. Manuel Blanco, «Ralph de Palma».

LAS PANTERAS DEL «GRUNOW» PLATOS A LA ORDEN

1. Juan García, «Tarzán» 2. Mario Faget, «El Pequeño Gigante», 3. Milton Kohn, «Zombie», 4. Jose Penichet, «Bailando a Ciegos» 5. César Pizarro, «Voltaire» 6. Celestino Fernández, «Por Sendas Extraviadas», 7. Casimiro Vaichumas, «El Botero del Volga» 8. Miguel Angel Ferro, «En la Pendiente» 9. Pedro Cruz, «El Emperador Jones», 10 Antonio Bouza, «Matando en la Sombra», 11. Antonio Cerda, «Soldado de la Tormenta» 12. Alfonso Rodríguez, «La Sombra de Pancho Villa», 13. Primitivo Gutiérrez, «La Academia de Baile» 14. Antonio Torres, «Heroes de Ocasión» 15. Armando Pizarro, «El Noveno Huesped».

«LA LEGION DE LOS HOMBRES SIN ALMA»

PLATOS EXOTICOS

1. Francisco M. Martínez, «El Asesino Diabólico» 2. Humberto Scasso «Lengua Viperina» 3. José H. Borges «Una Sombra que pasa».

PLATOS PARA ENSALADA

1. Juan P. Malvido, «La Voz del Aire», 2. Fernando Rodriguez «Justicia» 3. Dr. Augusto E Canosa, «La Mano que aprieta», 4 Bernabé Vega,, «La Dama y el Boxeador».

PARA POSTRE

1. Juan P. Bahamonde, «Jack el Silencioso»

Cerca de las tres de la tarde finalizó el almuerzo entre la mayor alegría de todos. Se prohibieron los discursos, pero en cambio abundaron los «cheers» en honor del Grunow.

El día primero de Septiembre se efectuará la inauguración oficial de la emisora de ondas cortas "COC"

Un acontecimiento radiotelefónico será, sin duda alguna, la inauguración de la modernísima emisora de Ondas Cortas «COC», dispuesta para el Sábado primero de Septiembre, a las cuatro de la tarde.

Este nuevo equipo que viene a reemplazar con suprema mejoría el anterior de la COC, destruido por el fuego, podrá ser escuchado, con absoluta precisión y claridad, en todo el territorio nacional, y en todas las Américas además de numerosos países europeos. Para Cuba constituye un orgullo contar con estaciones como la COC, cuyo diseño, creado por el talentoso radio-ingeniero Luis Casas, Jr., responde a las últimas expresiones de la ciencia de la radio. Constructores del equipo fueron «Collins Corporation», fabricantes de renombre que han elogiado y adquirido para su uso, previa autorización, las innovaciones efectuadas por el joven Casas.

La inauguración se llevará a cabo con un programa selectísimo, patrocinado por la RCA Victor y sus distribuidores en Cuba, los señores Vda. de Humara y Lastra. Será una audición para todos los gustos.

Muchos y muy halagadores son los proyectos que tiene en cartera la alta dirección de la «OCC», única emisora de onda corta que puede garantizar que llega a toda la República

Oportunamente daremos a conocer esos detalles. Por hoy solo nos limitamos a anunciar la fecha y hora de la inauguración para que los radioyentes de la Habana y del interior de la República y extranjero, esperen la trasmisión.

Noticias breves

En la feria de Padua, (Italia) que se verificó ha poco, fué instalado un stand de televisión, realizándose experiencias de tal índole, que han satisfecho grandemente, pues no sólo se han visto reproducidas en el receptor las imágenes transmitidas por una estación emisora, sino que se han podido ver escenas vivas del desarrollo de la feria misma.

* * *

Entre París y Amsterdam se ha inaugurado al público un nuevo servicio fototelegráfico, que ya funcionaba con toda regularidad entre Londres y Estrasburgo, Lyon, Niza, Marsella y Burdeos.

* * *

Durante el primer cuatrimestre del año actual, y por tanto, antes de haber sido aprobada por las Cortes españolas la ley reorganizando el servicio de Radiodifusión, han aumentado en España el número de radioyentes en más de 35.000.

* * *

SINGULAR ATRACCION EN CIERTO GENERO DE MARIPOSAS

Hasta no hace mucho, se ignoraba que las válvulas radiotelfónicas pudieran ejercer una apreciable atracción sobre las mariposas, o por lo menos sobre ciertas especies de éstas. Ninguna comprobación de esa índole se había obtenido hasta el año pasado en ningún país. Sin embargo, un caso se ha producido hace poco en Africa, realmente digno de ser mencionado.

Una misión especial francesa que realizó interesantes exploraciones en el Africa central elevó últimamente al gobierno de Francia un informe detallado de los trabajos por ella realizados en aquellas regiones africanas hasta ahora casi inexploradas. En dicho informe se menciona este hecho realmente curioso:

Cuando la caravana expedicionaria se encontraba a unos 200 kilómetros de Fucheu, el operador de radio tuvo que suspender sus actividades porque una gran cantidad de mariposas, atraídas por la luz de las válvulas y de las lamparillas destinadas a iluminar los instrumentos de medición, se agruparon por centenas en torno al aparato, hasta llegar a formar un cortocircuito. Muchas de ellas iban finalmente a morir en las láminas del condensador.

España y el broadcasting

España—que es uno de los dos países de Europa donde la radiodifusión no está oficializada todavía y uno de los dos también en el que los radioescuchas no abonan ningún impuesto, como ocurren en el 90 por ciento de las naciones del mundo—tiene tendencia a dejar de ser una de dichas dos excepciones.

En efecto, no hace mucho ha sido presentado a las Cortes, en Madrid, un proyecto de ley en virtud de cual los servicios de «broadcastings» quedarían a cargo del Estado, así como todas las estaciones encargadas de ellos.

De acuerdo con dicho proyecto, se impondría un pequeño tributo mensual a los poseedores de aparatos receptores, que en el caso de los a galena sería de 50 céntimos de peseta, lo mismo que para los equipos hasta de tres tubos, una peseta y media para los de tres y dos pesetas para los de más de tres tubos.

MORRIE NEUMAN

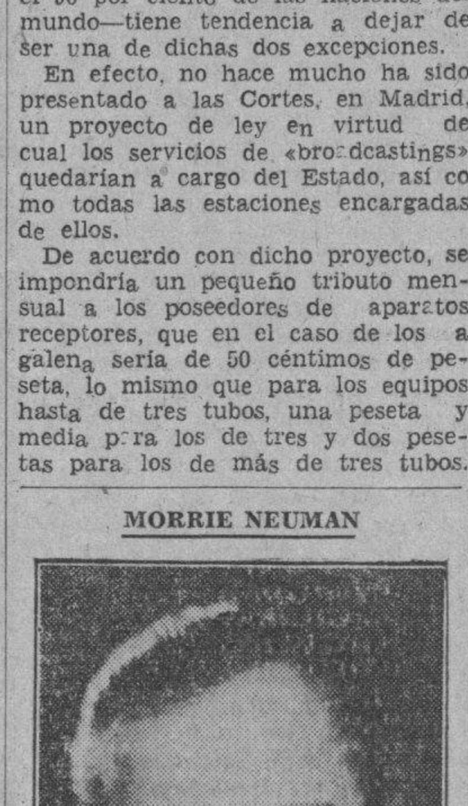
He aquí un joven cantante que triunfa con sus melodías, ante el micrófono de la gigantesca emisora WLW, de la Crosley Radio Corporation en Cincinnati, Ohio. Tiene diez y nueve años y ha conquistado rotundos éxitos y extraordinaria popularidad con sus interpretaciones.

[De]spierta gran interés la nueva [em]isora WLW de la "Crosley"

[El] marcado interés que ha despertado la nueva y gigantesca planta [em]isora de medio millón de watts, [...] de la «Crosley Radio Corporation», en Cincinnati, Ohio, que[da] evidenciado en el hecho de que [en] los últimos seis meses, el [núme]ro de los visitantes interesa[dos] en inspeccionar y conocer los [fam]osos equipos de la «WLW» [lle]gó la crecida cifra de 30.000, [según] nos comunica la «Crosley Ra[dio C]orporation», a pesar de que la [plan]ta está situada a 22 millas de [Cinci]nnati, y los estudios en la pro[pia ci]udad.

[En] la relación de los visitantes se [encue]ntran los nombres de personas [llegad]as desde todas partes del mun[do. I]ncluye esta relación, además, [nomb]res de famosos hombres de [cienc]ia, ingenieros, maestros, estu[diante]s y miles de radiofans. Un no[table] escritor técnico hizo el viaje [desde] Londres exclusivamente para [inspe]ccionar de cerca ese gigantes[co eq]uipo de la WLW, de Cincinnati.

[C]LUB DE VETERANOS FRANCESES DE LA RADIO

[Se] ha constituído hace poco en [Francia] un club denominado Los Ve[teranos] de la Radio, cuyo objeto [princi]pal es mantener una asocia[ción] amistosa de todos aquellos que, [en la] época en que la radiotelefonía [aún] no disponía aún de ningún [apoyo] financiero y se estaba muy [lejos] de sospechar el desarrollo [que] que había de experimentar [más] tarde.

DISCOS FONOGRAFICOS Y LA «OMNIPRESENCIA»

[Hace] algún tiempo se presentó en [una] pequeña ciudad holandesa, el [caso] curioso de una persona que [debía] encontrarse simultáneamente [en dos] lugares distintos. El burgo[maestr]e o alcalde de esa localidad te[nía, en] efecto, que inaugurar oficial[mente] una exposición de floricultu[ra y,] al mismo tiempo, debía presi[dir la] reunión del concejo munici[pal.]

[La] dificultad parecía prácticamen[te ins]alvable, pero el ingenioso al[calde] encontró una solución elegan[te al] difícil problema: hizo registrar [en un] disco de fonógrafo el discurso [de ap]ertura de la exposición de flo[res] y mientras él ocupaba la silla [presid]encial del concejo municipal [y de]claraba abierta la sesión, «su voz pronunciaba las palabras inaugurales de dicha exposición, que el fonógrafo reproducía, amplificadas mediante un poderoso altoparlante, causando la admiración de todas las personas oficialmente invitadas al acto.

FABRICA NACIONAL DE TRANSFORMADORES

Enrollados de todos los tipos de transformadores para Radio

Enrollado Audio Radiola 80. .	$2.00
Id. Id. Radio Victor R-32	$2.00
Id. Imput-Radio id. R-32 . . .	2.00
Id. Audio Radiola 18-17-33-80	$2.00
Id. Audio Clarion	$2.00
Id. Audio Dayfan	$2.00
Id. Audio Atwater Ken . .	$2.00
Id. Power Radiola 80-60 .	$5.50
Id. Power Radio Victor R-32	$5.50
Id. Id. Radiola 44-48 . .	$5.50
Id. Id. Majestic 15-55 . . .	$4.70
Id. Id. Atwater Kent . . .	$5.00

Trabajo con garantía.
Entregados en el día
Precios especiales para los radio-mecánicos que se identifiquen como tales

CASA EDISON

Teléfono A-9276
Reina No. 42. Habana.

Fábrica nacional de transformadores

La semana última visitamos la Fábrica Nacional de Transformadores, entidad que preside el entusiasta comerciante señor Enrique Anca, y, a reserva de publicar una amplia información sobre el desarrollo de esta industria, deseamos anticipar que nos sorprendió gratamente la organización y el auge de esa nueva fábrica, cuyo personal técnico responde a las necesidades radioeléctricas cubanas.

Felicitamos al incansable Enrique Anca por sus constantes triunfos, y le deseamos que continúe por esa senda de éxitos.

NOTABLES ARTISTAS, EL PROXIMO JUEVES, EN «LOS AMIGOS»

FLORA FERN BLACKSHOW, contralto, y Flanklin Bens, tenor, podrán ser escuchados el próximo jueves, día 30 del actual, de 11 y 30 de la noche en el programa denominado «Los Amigos», desde la emisora WLW, (700 kilociclos). Cooperará en este programa Latino-Americano el conocido tanguista argentino, Sr. Octavio Bermúdez, quien interpretará, entre otros números, «Sol, de Triana», «Frutas del Caney» y «Caminito».

Un pequeño receptor de radio para 'CA' y 'CD' que sintoniza desde 15 hasta 3.000 metros

Publicamos a continuación el circuito de un diminuto radioreceptor «Fordson», que incluye entre sus principales características: reproducción por bocina dinámica; 110 voltios, CA o CD, para ser operado; consta de los últimos tubos de máxima eficiencia y la recepción se efectúa, desde 15 hasta 3.000 metros, por medio de bobinas intercambiables.

Este pequeño receptor capta todas las ondas, largas y cortas, con gran volumen y claridad.

El diagrama del receptor que aquí se muestra, además de cubrir completamente los spectrums de «broadcast» y onda corta, también permite la recepción de estaciones extranjeras ya que su alcance de sintonización se extiende hasta 3.000 metros. Aquellos que hayan leído la descripción del «Sintonizador de Onda Larga» en el «Radio-Craft» de Agosto recordarán que muchas de las radio-emisoras de Europa operan sobre nuestra banda de broadcast (550 metros). Por ejemplo, Radio-París emite en 1.648 metros, Oslo (Noruega), en 1.181 metros, Moscú (No. 1) en 1.624 metros, etc. y es muy raro que este largo de ondas se incluya en los receptores de «onda larga».

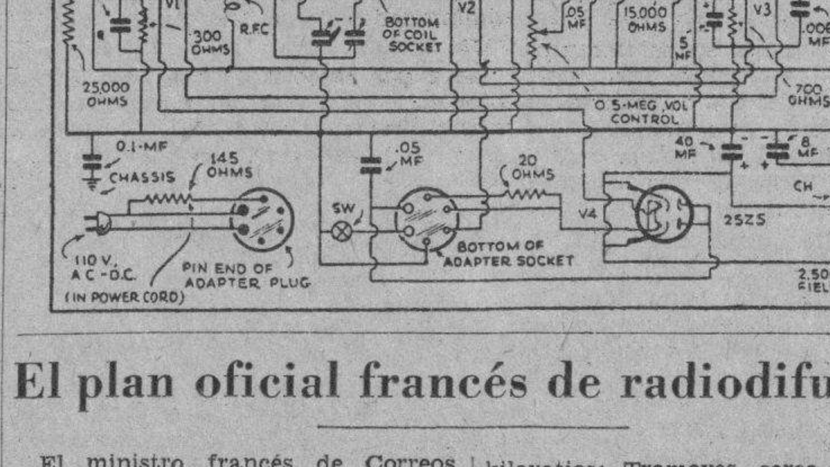

La característica más importante de este aparatito es que la longitud de las ondas se cambian por el simple medio del enchufle o desenchufle de la bobina necesaria, para la cual se ha provisto un receptáculo en el lado derecho del gabinete. El receptor y el gabinete corresponden a un diseño pequeño, pero a pesar del tamaño miniatura, la eficiencia del aparato y el sinnúmero de programas obtenibles es sorprendente. Un total de 7 bobinas se emplea para cubrir las varias bandas con un alcance desde 15 a 3.000 metros. Cada bobina ha sido marcada debidamente y fácilmente se identifica para su alcance respectivo. Las bobinas son del tipo de 5 patas, y están mercadas como sigue:

Letra de la bobina.	Metrage.
A	13 a 26
B	25 a 55
C	52 a 110
D	94 a 270
E	200 a 545
F	500 a 1.500
G	1.000 a 3.000

Un total de 4 tubos se emplea en este receptor, pero se obtiene una eficiencia de 5 tubos debido a las funciones «compuestas» del tubo 6F7 que trabaja como un R.F. combinado (sección pentodo) y un primer tubo A.F. (sección triodo). Este es seguido por un 77 que sirve como el detector, y un 43 el cual es el paso de audio. Un tubo 25Z5 se emplea como un rectificador de media-onda (en CA), pero el receptor operará en cualquiera de las corrientes alternas o directas de 110 voltios. Una bocina dinámica, construída como una parte integral del chassis del receptor, asegura buena calidad de reproducción.

El plan oficial francés de radiodifusión

El ministro francés de Correos, Telégrafos y Teléfonos ha presentado últimamente al Parlamento de su país el plan completo de la radiodifusión en Francia, tal como se viene desarrollando desde el año pasado, con toda actividad, a fin de que quede enteramente terminado, si es posible, en el curso del año entrante. El plan completo comprende la construcción o ampiación de las siguientes estaciones trasmisoras (muchas de ellas en curso de ejecución).

Villejust, cerca de París, de 120 kilovatios; Tramoyes, cerca de Lyon de 100; Realtar, cerca de Marsella, también de 100; Muret, cerca de Tolosa, de 120; Thourie, cerca de Rennes, igualmente de 120; Limoges, de 100; Radio-París, de 150; Brumath, cerca de Estrasburgo, de 60 Burdeos, de 60; Antibes, en la costa del Mediterráneo, de 60 y Camphin, cerca de Lila, también de 60.

El referido ministro francés informó al Parlamento que el crédito de 65 millones de francos votados en 1931 para desarrollar el plan general de la radiodifusión en Francia había sido casi enteramente agotado y que era necesario que se votaran nuevos créditos para dar fin a la gran obra emprendida y construir en París el Palacio de la Radio y otras «Radiocasas» menores en otras ciudades importantes, así como estudios provinciales, etc.

NUEVAS ESTACIONES TRASMISORAS EN ASIA Y AFRICA.

Ha sido recientemente inaugurada en Shanghai (China) una nueva y poderosa estación radioeléctrica, construída por una importante empresa inglesa, con los fondos provenientes de la indemnización de los «boxers» y destinada a comunicaciones directas con Londres.

Suscríbase al DIARIO DE LA MARINA

M.E.C.D. 2016

El Ministro Plenipotenciario turco en Francia nos informa de los progresos de su país

Al imperio secular de los sultanes ha seguido una República moderna que va adaptando la civilización occidental a pasos agigantados. Adelanta en el orden cultural, social y religioso

Su Excelencia, Teodoro K. Pavlov, Ministro Plenipotenciario de Turquía en Francia, ha dado a conocer, por medio del Bureau de la Prensa Latina, de París, un magnífico trabajo sobre su patria, bajo el título de «La Obra Constructiva de Mustafá Kemay», y el cual damos a conocer por su innegable importancia.

Dice así el Sr. Pavlov:

«La historia contemporánea inscribe en magníficos caracteres el nombre de este hombre de Estado, que es a la vez, gran general, administrador, legislador, organizador y reformador.

Cuando Mustafá Kemal, hizo su aparición sobre la escena de la vida pública, en uno de los momentos más difíciles de la historia turca, consiguió, no sólo afianzar la existencia amenazada del Estado, sino también despertar la energía latente de su pueblo, inflamar su espíritu e inspirarle la fe en el porvenir.

El Imperio secular de los sultanes, quedó sumido durante el período de la post-guerra en una postración nacional. Más de dos tercios del territorio del Imperio Otomano se encontraban despegados de la capital, y una gran parte de Anatolia en manos de las tropas extranjeras, mientras que corrían alarmantes rumores sobre la posible pérdida de Constantinopla y de la región de Smirna, rumores que desgraciadamente se confirmaron más tarde por la invasión griega.

En esos momentos trágicos en los que el Estado se encontraba al borde del abismo, y la desesperación se había apoderado del pueblo turco, Mustafá Kemal, al frente de un grupo de sus partidarios, empieza la lucha en Samsun, Sivas y Angora, meseta histórica del Asia Menor y receptáculo inagotable de la potencia militar turca.

La lucha aparece desigual. Había que luchar no solo contra las tropas griegas, bien organizadas y pertrechadas que se habían apoderado de Smirna y avanzaban hacia el interior, sino también contra la autoridad del Sultán, que bajo la presión de las tropas enemigas, declara a Kemal y a sus partidarios como rebeldes y traidores a la patria.

Fué en esos trágicos momentos en que se manifiesta el espíritu organizador de Kemal Pachá. Rodeado de una pléyade de generales jóvenes, pero decididos, que se habían distinguido durante la guerra mundial, y favorecido por las condiciones geográficas del país, Kemal Pachá consiguió detener la avalancha griega, sin necesidad de comprometer completamente sus débiles tropas.

El resto es conocido. Tras una serie de brillantes victorias, las tropas turcas ocuparon Smirna en 1922 y al final de octubre del mismo año el último soldado extranjero abandonó el Asia Menor.

La lucha por la independencia de Turquía llevada a cabo sobre el campo del honor, fué ganada así. Quedaba aún por ganar otra lucha no menos difícil en el terreno diplomático. Esta fué ganada por Ismet Pachá en Lausana, donde se mostró un hábil diplomático.

Mustafá Kemal y sus íntimos colaboradores, comprendieron pronto que para terminar defintivamente con el pasado, Turquía debía modernizarse y adaptar las evoluciones del Occidente europeo.

Mustafá Kemal procedió, pues, con mano firme, a una serie de reformas radicales. El período se extiende desde 1923 hasta hoy, y se han realizado reformas que parecían imposibles. Los límites de un artículo no me permiten dar una idea completa de esas reformas que alcanzó todos los aspectos de la vida política, religiosa, social e intelectual del país. Sin embargo citaré brevemente las más importantes: supresión del sultanato y del califato y proclamación de la República; separación de la Iglesia del Estado; adopción del Código Civil suizo; de la Ley Penal italiana y del Código de Comercio alemán, que han venido a sustituir las viejas normas jurídicas de la legislación religiosa musulmana, y han dado a la jurisprudencia un carácter puramente europeo, y ha contribuído al mismo tiempo, a la supresión de las capitulaciones.

La abolición del gorro turco y del «feredje» —emblemas del fanatismo religioso del pasado y de la sumisión de la mujer— fué seguida de la abolición de la poligamia y de la concesión de los derechos políticos y civiles a la mujer.

En fin, la adopción del alfabeto latino, que constituye en la enseñanza una de las más importantes reformas. Una ley especial obligó igualmente a todos los ciudadanos y ciudadanas hasta la edad de 45 años, de frecuentar las escuelas nocturnas, instituídas a este efecto.

En el aspecto comercial y económico la obra de Mustafá Kemal y de su Gobierno, se ha manifestado en la modernización de la agricultura, en la creación de una ley para estimular la industria nacional y la implantación de una red de ferrocarriles de 5.000 Km., de los cuales más de la mitad han sido construídos.

La obra de Mustafá Kemal no ha terminado aún, pero hombre que goza de la plenitud de sus fuerzas y de su energía, continuará abriendo las puertas del progreso y de la civilización al pueblo turco.

Pero lo que ha realizado hasta ahora es suficiente para justificar los artículos de «Gazi» (vencedor) y de «Halaskiar» (salvador), que el pueblo espontáneamente le ha otorgado.

Teodoro K. Pavlov,
Ministro Plenipotenciario turco.»

DE DIA EN DIA

El Secretario de Agricultura, señor Rionda, ha declarado que Cuba puede y debe inundar el mundo con cigarrillos de tabaco rubio, encareciendo la conveniencia de comenzar cuanto antes la explotación de esa productiva industria.

La declaración del jefe del Departamento de Agricultura tiene verdadera importancia, porque actualmente el que está al frente de esa Secretaría es un técnico y no, por cierto, —según nuestras referencias —un agrónomo adocenado.

Se comprende, claro está, que Cuba no debe hacerse ilusiones respecto a la posibilidad de provocar ese diluvio universal de tabaco rubio, porque, no obstante que en este cultivo la competencia está reducida a menor número de países que en lo que se refiere a la producción de plantas sacarinas, de todos modos también en materia de tabaco distamos mucho de tener la exclusiva.

Mas, incuestionablemente, algunos ensayos bastante afortunados que se han venido haciendo, demuestran que en este punto de la elaboración de cigarrillos «egipcios» no le sería difícil a Cuba llegar a la meta. Porque, en último extremo, si se precisara para ello hacer ligas con alguna clase de tabaco imposible de obtener en Cuba, siempre saldríamos ganando al importarlo, con la utilidad que reportara la fabricación y una mayor venta de tabaco de producción nacional. Dícese que el propio Egipto importa considerables cantidades de tabaco para mezclarlo en la elaboración de sus célebres cigarrillos y desde luego los Estados Unidos lo compran para las necesidades de sus famosas fábricas en grandes cantidades.

Lo que hace Francia con «sus» vinos, de los cuales una parte considerable —tal vez la mitad —se los compra a España, es un ejemplo a seguir en el caso de la fabricación de cigarrillos, para satisfacer el gusto del consumidor, que es caprichoso en materia de olfato, como lo es en cuestiones de paladar y no le valen demostraciones científicas sobre la bondad de los productos que consume, guiándose exclusivamente por lo que le agrada.

Por eso, tal vez, el señor Rionda, Secretario de Agricultura, recomienda que se comience cuanto antes con verdadero ahinco la explotación de la referida industria de los cigarrillos rubios, que siempre será productiva aunque no llegue a producir una inundación en todos los Continentes.

En Cuba, por de pronto, y no obstante las tarifas prohibitivas —porque el contrabando es inevitable cuando el márgen resulta tentador —podrían los manufactureros nacionales realizar un magnífico negocio con un buen cigarrillo de ese tipo.

Y a este respecto es una verdadera lástima que no haya estadísticas completas, debido a que entre nosotros no es costumbre, como en los Estados Unidos, que los contrabandistas declaren el volumen de sus operaciones.

Se puede uno formar idea, sin embargo, de a cantidad de cigarrillos «americanos» que se fuman en Cuba, sacando una cajetilla de esa procedencia y brindando con ella a los fumadores de un grupo.

Raro es el que no acepta la invitación con entusiasmo y es, en cambio, muy frecuente el caso de que uno arroje el cigarro cubano que está fumando para encender el cigarrillo rubio que le ofrecen.

De modo que sólo con inundar a Cuba empezaría a ser bueno el negocio que recomienda el señor Rionda.

Tartarín de TARASCON.

Estado del Tiempo

En las regiones central y sur de los Estados Unidos, en el Golfo de Méjico y en el Atlántico al sur y este de las Bermudas, hay buen tiempo con alto barómetro. En el Mar Caribe el tiempo en general es bueno, con presiones normales, excepto relativamente bajas en la región central.

Pronóstico para el domingo: Probablemente buen tiempo, excepto algunas lluvias por turbonadas. Vientos moderados a frescos del nordeste al sur.—**Observatorio Nacional.**

Una Semana de Historia del Mundo

—Por JUAN LUIS MARTIN—

MUTABILIDAD DEL MUNDO

SI en los momentos actuales prevalecieran para la dirección de los asuntos políticos de las naciones, en sus contactos entre sí, las mismas ideas que en 1914 se albergaban en la mente de los cancilleres y los gobernantes, ya nos encontraríamos sufriendo las consecuencias de una guerra, o afrontando los problemas de su liquidación. Las rivalidades mercantiles que marcaron el estallido del conflicto europeo, la enconada controversia en que se debatían los intereses coloniales —cimiento del poderío de las naciones de presa— existen ahora mismo y en forma más exacerbada todavía. El crecimiento industrial ha hecho que los pueblos se hayan sobrepujado a sí mismo y que en la expansión de sus fuerzas económicas se coloquen en pugna abierta, creando para la Humanidad el instante en que habrá de definirse si están en favor de la Democracia o si prefieren la Dictadura. Sin duda, hemos llegado a un minuto de crisis institucional. Los principios que reputábamos inmortales, se conmueven al impacto formidable. Dijérase que en la sociedad humana, como en la naturaleza, existen fuerzas desconocidas que el hombre no ha logrado dominar. En lo social, ocurre lo mismo que está sucediendo en lo puramente científico y especulativo. Nada hay estable, no hay ideas que no hayan sufrido la transformación rápida, urgentísima, que preside en la extraordinaria movilidad de nuestros tiempos. La demolición para construir de nuevo se realiza agigantadamente. Hasta la misma geometría que parecía desafiar a la inteligencia humana con su inmutabilidad, se resquebraja.

La investigación llega a todas partes, lo penetra todo y surgen nuevas ciencias y especialidades con las cuales nunca nadie soñara y para llegar a lo recóndito de las cuales no alcanza la vida de un hombre y hay que empatar varias vidas para reunir las premisas y llegar, dentro de un momento determinado, a una síntesis a la formulación de conclusiones. ¿Nos hallamos en una nueva Edad Media o asomamos a un Renacimiento? Es difícil responder ahora. Más bien parece que asistimos a la crisis formidable de la Civilización, en que habremos de reducirlo todo a los nuevos sistemas, o regresar a los métodos antiguos, acoplándolos con lo mudable, para que la mutación constante se borde sobre un canevás eterno.

LOS PROBLEMAS DE LA ECONOMIA

ESE criterio positivista, que ha permitido llegar al examen de los más hondos problemas humanos, ha facilitado la deducción de leyes económicas que los gobiernos llamados imperialistas ocultan cuidadosamente como las fórmulas de explosivos o las tablas de tiro de su artillería pesada. Así, pues, antes de estallar la guerra entre las naciones rivales, recelosas del comportamiento de sus pueblos, las cancillerías se ensayan en el combate no menos destructor de sus divisas de cambio. Inglaterra, ante el asombro de los Estados Unidos, logra una estabilización monetaria perfecta, liquida el déficil de su presupuesto, estimula la vitalidad económica, sin acudir a procedimientos inflatorios, gracias a las argucias de quienes manejan el «Fondo de Estabilización Monetaria», misteriosa, artera, siempre en la emboscada, aguardando el momento de descargar el golpe maestro.

LA CAIDA DE LA LIBRA

LA caída de la libra esterlina a mediados de la semana pasada, que hizo sorprender a los financieros americanos, fué obra de esa intriga. El «Banco de la Reserva Federal», fué forzado a raras operaciones, y al envío de oro a toda prisa a Europa. Es una batalla que ha ganado la Gran Bretaña. Londres todavía continúa ejerciendo la tutela monetaria sobre el mundo. Ni los Estados Unidos han logrado librarse de ello. Este embarque de metal amarillo, es la demostración palpable de la habilidad que para la intriga financiera posee el Mefistófeles de Londres, Montagú Norman.

En efecto, tan pronto como los Estados Unidos decretaron la nacionalización del oro, fijándole un precio más elevado, Inglaterra se sintió temerosa de que el metal amarillo corriera hacia América, buscando los más altos tipos. Esto significaba la posibilidad de que el mercado del oro, instalado en Londres, pasara a Nueva York. La Gran Bretaña acudió presurosa a taponar las brechas: las minas de oro de Africa del Sur se lanzaron a trabajar afanosamente. Había que inundar de oro a los Estados Unidos, ahogarlos en el metal, forzar al Banco de la Reserva Federal a adquirirlo, para que la inflación se precipitara de este lado de América, en el golfo sin fondo de la bancarrota. El capital de Londres se plantó frente al capital de Wall Street. Los Estados Unidos tuvieron que recurrir a la fundación de un fondo que actuara también en el sigilo y en las sombras, como el de Inglaterra. Desde entonces, más enconada que nunca ha sido la lucha. Poco a poco, los norteamericanos han tenido que replegarse. Para mantener bajo el dólar, se vieron forzados a evitar las operaciones de cambio, no transportar capitales, no efectuar operaciones en dólares en los mercados extranjeros. El éxito ha sido tan rotundo, que Roosevelt dió el paso decisivo, que comentábamos la semana pasada, en relación con la plata, sin atreverse a verter en la circulación monetaria esas enormes cantidades de metal blanco, por temor de las consecuencias —ya Montagú Norman había tomado las avenidas. El Presidente dió marcha atrás.

EL CASO DEL JAPON

SERIA extensísimo tratar del mismo problema en relación con el Japón, en donde la depreciación monetaria se ha llevado con tanta resolución, que en estos momentos se realiza impunemente el «dumping» nipón en todos los mercados, con alarma de las potencias industriales. Ha ocurrido lo insólito: en la zona que siempre fué de la posesión industrial de los Estados Unidos, el Sol Naciente penetra con sus tejidos de algodón y su bisutería, batiendo con dureza en su fuerte a los manufactureros norteamericanos. En los dominios ingleses ocurre otro tanto. Hasta en los Balkanes, el Japón intenta competir con Alemania y Checo-Eslovaquia, no conforme con haber desalojado a los Estados Unidos del Uruguay, del Brasil y del Perú. Sobre Cuba misma, cae la catarata de las telas estampadas nipponas, demoliendo el imperio mercantil americano, que en algodones no tenía competidor.

En otra época cualquiera, esta pugna por la hegemonía comercial habría estallado en una guerra pavorosa. Ahora se prefieren los caminos más tortuosos y más inciertos, de la táctica bancaria. Se teme que las potencias destructoras de que los grandes países disponen descargue arrasadoramente y produzca la devastación en horas apenas. Tampoco se confía en la lealtad de los pueblos, en aventuras bélicas. Los intereses disputan, pero las naciones no quieren la lucha armada.

LA SITUACION DE ALEMANIA

EL ejemplo típico de como actúan las fuerzas económicas sobre las políticas y militares, lo tenemos en el caso de Alemania. No falta en el Reich ni la impulsividad bélica, ni el empeño fiero de tomar las armas para salir de la opresión en que Alemania fué colocada por la derrota. Sin embargo, la carencia de colonias, la falta de materias primas para las grandes industrias, la necesidad de importarlo todo, ha hecho fracasar casi totalmente el plan de reconstrucción nacional que habían trazado los filósofos del nazismo. Hitler no ha ido ya a la guerra, por carencia de recursos económicos, por defectos de la misma estructura nacional alemana, construída en el instante en que la revolución industrial se efectuaba en Europa. Hay un hecho evidente, decisivo, que cuenta mucho con el triunfo o el fracaso de los movimientos sociales en Alemania 42.000,000 de habitantes viven en ciudades de más de 5.000 habitantes, en una población total que apenas llega a los 60,000,000. Un país en estas condiciones, reacciona en masa siempre, colectivamente, con espíritu gregario, falto del individualismo de los campesinos, alejados por completo de los moldes de la democracia. Por eso es que las doctrinas liberales no parecen posibles en esa nación, sino a condición solo de que exista un imperio colonial dilatado, que permita el desarrollo de una fuerte burguesía —esa burguesía germánica que está siendo destruída por Hitler, sin ser substituída por nada.

LA DEMOCRACIA AMERICANA

EN Austria se registra un fenómeno parecido. En los Estados Unidos, sin embargo, la situación es muy otra, pese a las continuadas rencillas entre los conglomerados agrarios e industriales de la nación. En Inglaterra, por temor a las consecuencias de la separación de las colonias, más que apuntada ya en el acta de Westminster, existe un movimiento en favor de la vuelta al campo, que procure mitigar las calamidades que habrán de sobrevenir, en le momento más o menos distante en que se produzca el derrumbe del Imperio.

Hace años, los diplomáticos apenas tenían en cuenta estos problemas, vagamente estudiados hasta después de la guerra. Hoy, las naciones rivales tratan de combatirse produciendo reacciones de masas, movimientos, que son ocasionados precisamente por la guerra económica que se libra en estos instantes.

HITLER BLOQUEADO

ALEMANIA y el Japón son países que están obligados a importarlo todo, para que subsista la industria. El excesivo nacionalismo que es compatible con el espíritu místico de las dos potencias, crea en torno suyo enemistades, cuerpos callosos de orden económico, que, con un boicot ordenado por las cancillerías, con ánimo de restringir potencialidad para la guerra, da lugar a que fracasen los empeños de los dictadores mesiánicos. Unicamente, Rusia pudo resistir en parte semejante ensayo de «guerra sin balas». Hitler se está doblegando y Mussolini solo resiste a fuerza de entrar en los equilibrios y armonías que se urden en los ministerios de Relaciones Exteriores, creando la dictadura amplísima de la política internacional.

REFLEJOS INTERNOS

ESTA táctica se origina en la mayor parte de los casos en reacciones internas, en el mismo ritmo de la evolución general del carácter de la civilización —esta civilización nuestra que se encuentra en crisis.

El indutrialismo ha producido el desempleo, el más importante factor de desintegración de las potencias, si no se busca mitigar sus efectos —como se realiza en los países donde estos males se perciben— mediante métodos científicos de terapéutica social. En Inglaterra, por ejemplo, se cuentan por millones los individuos que teniendo veinte y cinco años y una profesión bien definida, no han tenido nunca ocasión de trabajar. El gobierno inglés resuelve el problema mediante el subsidio. Alemania ha tenido que apelar a la militarización, el incorporar a las tropas de choque a las manos sobrantes. Austria, país sin recursos, vive y subsiste del empréstito de los vecinos, tiene que recurrir a la pignoración constante de los altos intereses nacionales, en prevención de un acto que dislocaría el equilibrio continental, como sería la incorporación al Reich, o a otro conglomerado. Esto solo suscita un conjunto de problemas tan variados, que, puede decirse el «gran desempleado de Europa», es el pueblo austriaco, que necesita del auxilio pecunario del mundo que lo rodear, en evitación de que la política interna de la nación, sea el factor de la guerra próxima, inminente, que Mussolini señalara en el discurso de Bolonia.

LA MAS ARDUA CUESTION

UN economista inglés estudiando el problema del desempleo en el mundo entero declaraba que para evitar ese mal, durante una década, era preciso reducir la semana laborable a solo veinte horas. ¿Qué significaría esta ociosidad de los hombres? ¿Qué cataclismos sociales no produciría ese solo hecho? Nos encontramos, pues, frente a un problema de disciplina social, de educación, que revoluciona por completo nuestros conceptos pedagógicos. Los gobiernos son impotentes para afrontarlo siquiera. La mejor solución que encuentran en algunas partes, es militarizar a los hombres, hacer pesar sobre las clases productoras de las naciones, los gastos extraordinarios de guerra. La cuesión es tan honda, que es difícil que haya mentalidades con serenidad lo suficientemente considerable, para enfrentarse con ella. Por eso, es preferible la guerra económica a la guerra de los gases y la metralla.

LA NUEVA INTERPRETACION DE LA HISTORIA

LAS intrigas, pues, en estos momentos, tienen un aspecto muy diferente. Ya el diplomático no hace política empírica, sino científica. Observador asiduo de las reacciones populares ante las fuerzas económicas y sociales, procura crear estados paralelos en los tres órdenes de las relaciones internacionales para colocar a la Cancillería adversaria en la posición que él quiere. Maquiavelo ya no se ciñe el birrete del dómine, sino que empuña los instrumentos de cálculo y combate estadísticos en mano.

En Moscou, la III Internacional, que es el más perfecto instrumento de que se vale el Comisario de Relaciones Exteriores, dispone de un organismo de investigaciones sociales en que se registran todas las huelgas y movimientos sociales, al igual que las condiciones económicas, a la luz de las teorías marxistas interpretadas a la manera rusa, con un historial perfecto. Del conjunto de datos se deducen proyecciones más amplias, las consecuencias más generales de la cuestion, en busca de formular una teoría sobre las reacciones de masas. Los agitadores y agentes comunistas son los encargados de ejecutar los designios de Moscou, en favor de que los acontecimientos tomen la ruta que conviene a los intereses de Rusia, o a las conveniencias de sus predicas revolucionarias.

De esta manera, el estadista moderno tiene que estar en posesión de amplísimos conocimientos y asesorado de consejeros sabios, entendidos en materias de este género, para no ser presa fácil de las intenciones del adversario o del juego de las grandes potencias. La profesión se ha complicado. Ahora no basta el mesianismo de las montoneras.

LA SITUACION RELIGIOSA DE ALEMANIA

PARA complacer el sentimiento místico de la nación alemana, y ya que no es posible dar pan y circo a la vez, el Fuehrer nazi ha optado, aparentemente, sólo por el circo. La revolución que en la superficie se ha desarrollado en el Reich—paralela con otra de carácter subterráneo, en la cual entran en juego todas las fuerzas de que antes hemos hecho referencia—ha empleado para su subsistencia con gran efectividad el aparato teatral. Un día fué el incendio del Reichstag, otro día la función grandiosa de Postdam, otro el discurso dramático de Hitler en Koenigsberg, más tarde la San Bartolomé del marxismo, días después la glorificación de Schlageter en la Renania, la persecución de los semitas a continuación, el acto revolucionario en la Opera de Kroll pisándole los talones, la quemazón de los libros impíos, la apoteosis de Hannenberg, ahora el discurso de Coblenza, no lejos de la frontera de Francia, en un reto que debajo lleva la convicción de que no estallará en guerra, por muy fiero que sea el acento. Se aproxima otro momento crítico, que quizás plantee para el Fuehrer una cuestión más grave, la más considerable con que se haya enfrentado.

En efecto, se habla ya en Alemania de una nueva forma de «Kulturkampf», en que los católicos serán perseguidos como en tiempos de Bismarck, en que los obispos entraron en las cárceles, los sacerdotes comieron el pan de munición en los campamentos y no se doblegaron, sino que, al contrario, hicieron más exacerbada la lucha. Posiblemente, la obra de Bismarck no pudo quedar compactada por causa de la «Kulturkakmpf», que hizo mantener más vivo el cantonalismo alemán, en los países católicos, que saben que el prusiano lleva en una mano el látigo y en la otra la Biblia de Lutero.

LA DERROTA DE BISMARCK

BISMARCK fué derrotado por los católicos. Hitler correrá la misma suerte. El bloqueo de Israel fué fatal. Puede serlo más todavía si se unen a los semitas los que profesan la fe de Roma. Hay un dato que indica hasta dónde llega la fuerza del catolicismo alemán, a pesar de que el plebiscito del domingo pasado quiera señalar otra cosa: la tercera parte de la población de Alemania es católica. El electorado registra exactamente el 33.3 por ciento de votantes de partidos romanistas. ¿Qué sucedería si el catolicismo alemán, guiado por prelados de la alta calidad de los Cardenales Faulhaber y Wolfram, tomara una actitud defensiva, que va a tomar contra el totalitarismo revolucionario de los nazis, que pretende incluso colocar a Hitler en el lugar del Sumo Pontífice, suscitando un «ultramontanismo» destinado al fracaso?

FRACASA EL PAGANISMO

EL ensayo de paganismo de Hitler no es nuevo. En México, el Partido Nacional Revolucionario, cuando más dura era la guerra contra los católicos, no logró imponer ni aún entre los indios más abyectos a Quetzalcoatl sobre la Virgen de Guadalupe. La misma suerte aguarda a Odin, el dios nórdico, curiosidad histórica, dato de la historia de las religiones, olvidado desde hace más de quince siglos, que se trata de venerar en los altares alemanes.

En tiempos de Bismarck, cuando Wagner llegaba más directamente a los corazones, cuando el «Nibelungenlied» era reproducido en millares y millares de ediciones, no fué posible lograr que la mitología germánica se impusiera sobre el Cristianismo. Además, hasta con la Iglesia Evangélica Alemana, ha fracasado el Fuehrer, que ya ha tenido que dictar amnistía tras amnistía (la última el 9 de mayo) en favor de los pastores que no aceptaron al Reichsbisojoff, Dr. Mueller.

El mito de Odin, en la mente popular alemana, pasará como el mito de la superioridad nórdica y las excelencias de los arios. Científicamente, carecen de fundamento tales teorías y popularmente, les falta el arraigo.

LA GUERRA EN EL EXTREMO ORIENTE

CHARLANDO con nosotros sobre las posibilidades de la guerra en Asia, un amigo nos decía que los japoneses seguramente se lanzarían sobre la Siberia Oriental cuando el Amur se encontrase helado, es decir, en el invierno. Nos parece difícil. Incluso no creemos que la guerra entre la Unión de los Soviets y el Japón se encuentre tan cercana. En contra del Japón existen dos razones fundamentales: el Sol Naciente no reúne el número de aviones suficientes en la actualidad ni las bases necesarias en la Manchuria, para una operación decisiva sobre la Siberia, ni siquiera sobre el Transamur. Hay que contar con la condición expresa de que los nipones necesitan disponer en sus islas de escuadrillas considerabilísimas y formidables para conjurar la amenaza de la invasión aérea del Sol Naciente. Además, en cuanto surgiera el problema, China comenzaría la labor destructora en la Manchuria, el ataque continuado a los nipones en el territorio chino, mientras la atención general del país se concentraba en la guerra del Amur.

Significa esto que mientras los japoneses no se hayan consolidado definitivamente en Manchuria y hayan convencido a los chinos de que deben de resignarse a perder las tres provincias nordorientales (que no se resignarán nunca), no considerarán seguro atacar a los Soviets en el extremo más oriental de Asia. Además, hay que recordar las tristes experiencias de los nipones en las campañas que se desarrollaron hasta el año 1922.

Desde luego, el elemento favorable al Japón es que acaso la Gran Bretaña no titubearía en darle cierta ayuda, por considerar que el Sol Naciente es un valladar contra la expansión del comunismo en el Pacífico. Este apoyo, empero, está contrapesado por consideraciones de otro orden, en que figuran otras conveniencias de la Gran Bretaña.

Todo el tiempo que Tokío pierda en esto, lo gana, sin disputa, Rusia, que va preparando la resistencia en Siberia, con una energía sin igual, como nos lo indican los centros de Magnitorsk y Kuztnetz, donde es evidente que las industrias de guerra superan a toda otra actividad.

En lo militar existe también la dificultad de que para atacar en un punto vital a los rusos hay que entrarles por el Transbaikal. Y, desgraciadamente para el Japón, es menester cruzar la Mongolia—donde hacen falta cien camiones para cada 2.000 soldados—que no se ofrece en situación tan propicia a la invasión.

Por estas razones y el hecho de que ninguna de las partes quiere de veras la guerra coloca para mucho más tarde la potencialidad inmediata del conflicto en el Extremo Oriente, del cual vemos sólo los preliminares más distantes en el presente.

LA SITUACION AUSTRIACA

HABLANDO en Bolonia ante los oficiales del ejército italiano, Mussolini declaró que de no haber sido por la movilización de 75.000 soldados sobre los desfiladeros del Brénero ya en estos instantes habría estallado la guerra en Europa.

Debiera haber agregado el Duce que la actitud diáfana de Italia fué la que salvó a Europa del cataclismo. Ahora bien, ¿será igual la situación cuando la hegemonía italiana se haya afincado con mayor firmeza en el Danubio?

El Canciller Schuschnigg, que parece querer escoger la herencia de Dollfuss, con la disposición de seguir sus métodos, inequívocamente muestra su actitud con la visita a Niza. Sólo que una revolución en Austria, pudiera dar al traste con los mejores planes de las grandes potencias, porque, no es tan fácil desviar el curso ineluctable de los hechos económicos, que imposibilitan a la nación del Danubio, continuar viviendo como hasta ahora.

Europa, agobiada por las consecuencias de la paz de Versailles, y de los tratados que le son parejos, aguarda el momento oportuno para modificar la faz del mundo, resolver la crisis de la Civilización—y ningún paraje más señalado a ser factor del conflicto que el lugar del continente donde se agita el macrocéfalo que del Imperio de los Hapsburgos dejó la paz de Saint Germain.

BROMAS Y VERAS

Por JOAQUIN ARISTIGUETA

Parece que es un hecho el descanso dominical para los periodistas y no estaría bien que ocultáramos todo el regocijo que debemos manifestar para solidarizarnos con el de los compañeros y para, con ese regodeo, testimoniar la enorme gratitud que les debemos a los iniciadores, propugnadores, mantenedores y firmadores del proyecto que nos permite, a los periodistas, descansar el domingo de nuestras improbas tareas y responsabilidades diarias.

La cosa es justa pues si Dios, con ser Dios, descansó, lo natural es que también descansemos los periodistas aunque no tengamos nada de dioses ni ese sea el camino.

Un pequeño peligro hay en el asunto y es que el público lector se dé cuenta de que el periódico no es un artículo de primera necesidad (excepto para los periodistas que, sin ese artículo, no comemos) y entonces sí que la habremos hecho buena.

Y si bien estamos en la obligación de regocijarnos, no seríamos personas decentes si no pidiéramos para los demás los mismos beneficios que recabamos para nosotros. Por tanto, yo pido exactamente lo mismo, el descanso completamente dominical para los policías, que bastante se aburren sin hacer nada todas las semanas, parados en las esquinas, para que no se les dé siquiera los domingos como descanso.

Pedimos igualmente el descanso dominical para los soldados, que en tiempos de paz se pasan la vida esperando que haya guerra, y en tiempos de guerra no nos dejan en paz y, por tanto, justo es que descansen un día a la semana, sea en paz o en guerra, para que no nos den guerra y nos dejen en paz.

También demandados el descanso dominical para los panaderos, y que perdone Nuestro Señor Jesucristo que dijo aquello de: «El pan fresco de cada día, dánosle hoy», porque de Cristo acá las cosas han variado mucho y de él a nuestros días se han repartido muchas tortas.

Así mismo «exigimos revolucionariamente» que descansen domingos los fraternos los camaradas ferroviarios, marineros, estudiantes y campesinos; que los buques se queden en alta mar al garete (descansando también, aunque algunos rayan a descansar en definitiva al fondo del mar) y que las lechugas crezcan solas. Y en cuanto al descanso de los estudiantes también lo pedimos porque, si hemos de descansar nosotros los domingos, menos ellos que dejarnos descansar.

Y los farmacéuticos también deben descansar el séptimo día en que los médicos, con lo cual los enfermos que se mueran en domingo habrán de morirse descansadamente porque nadie los jeringará con inyecciones ni con nada.

Y los mineros, aún los de las minas que se inundan si se paralizan las plantas de bombeo, deben descansar, pues el pequeño detalle de que las minas se aneguen no ha de ser obstáculo para que se pierda la moderna e importante conquista en estos tiempos de conquistadores tan aventajados.

Y los altos hornos también deben parar a fin de que los fundidores descansen precisamente los domingos, y no otros días a la semana, como se venía haciendo. Bien es verdad que los altos hornos se hundirán en cuanto se apagan, pero van más que se hundan los altos hornos y no la institución dominguera del descanso.

Y deben descansar los conductores de guaguas y de tranvías, y de ferrocarriles. Y los empleados de las plantas eléctricas; los artistas de los teatros y, en fin, que como todos somos hijos de Dios, todos debemos descansar con la misma unanimidad, igualdad, fraternidad y vaguedad.

Con esto queda dicho que han de descansar igualmente los cocineros, los sirvientes, los dependientes de cafés, fondas, hoteles, etc., y que un buen domingo democrático, progresista y periodístico deberá ser una cosa muy divertida sin periódicos, sin teatros, sin lugares de reunión, sin qué comer, sin medios de transporte, sin policías (y sin ladrones, que también descansarían).

El problema que yo le veo a esto es: ¿cómo descansarían los domingos los huelguistas y los sin trabajo? Los Comités de Estaca ya sabemos que descansarían con no dar ni un golpe, pero ¿y los huelguistas? Nada, que no hay una sola ley, por buena, útil, democrática y revolucionaria que sea, que no ofrezca algún inconveniente.

Ya estamos viendo a los huelguistas y a los sintrabajo oponiéndose a la implantación de ese proyecto de ley. Pero, como ellos se opongan, propongo yo que nos declaremos en huelga todos los afectados. ¡Huelga general pro descanso dominical!

¡Ay!: pero es el caso que, después que todos seamos huelguistas todos nos opondremos al descanso.

Nada, que no vamos a poder descansar en esta perra vida.

Este problema lo han resuelto los comunistas estableciendo el descanso semanal rotatorio y, dicho aquí en secreto, es lo único lógico para que todos descansen y no se interrumpan los trabajos imperiosos, indeclinables, de la civilización.

Pero, siendo una solución comunista, no podemos proponerla nosotros, los que miramos a Marx de reojo. Y ruego a los lectores que mantengan esta solución en secreto, no vaya a ser que se divulgue, que guste, ¡y que triunfe el Comunismo!

Porque eso, ¡¡¡jamás!!!

¡Eliminaciones de urgencia!

Sólo hasta el viernes 31.

EL ENCANTO necesita eliminar antes de esa fecha, y a cualquier precio, infinidad de artículos que nos interesa a toda costa excluir de las operaciones finales del Balance, que se cierra precisamente el viernes. Las oportunidades que con tal motivo ofrecen a usted ahora todos los departamentos de EL ENCANTO son incontables y en extremo tentadoras.

Aprovéchelas usted ampliamente.

El Encanto

M.E.C.D. 2016

9A SECCION

TELEFONOS:
Dirección A-3577
Jefe de Redacción. A-3205
Sección de Sports. M-7912

DIARIO DE LA MARINA

TELEFONOS:
Quejas M-7911
A. Clasificados .. A-3333
Agencia Marianao. FO-7380

9A SECCION

AÑO CII — ACOGIDO A LA FRANQUICIA POSTAL — LA HABANA, DOMINGO, 26 DE AGOSTO DE 1934 — EL PERIODICO MAS ANTIGUO DE CUBA — PAGINA TRECE

LA ACTUALIDAD

Oportunísimo concurso

(Por LEON ICHASO)

Indudablemente hay almas bondadosas aun en tiempos de subversión moral, social y religiosa tan honda como la que padecemos.

Hay almas de desinterés idealista aun en esta época en que la consigna más fundamental es la de luchar para empujar a los demás echar a un lado a cuantos nos estorben en nuestro camino de sórdido egoísmo.

Hay fervor patriótico, sincero y vivo en estos días en que el patriotismo es considerado como un sentimentalismo cursi y anticuado.

Lo hemos comprobado a propósito de la campaña que desde esta sección hemos venido haciendo a favor de los infelices inmigrantes españoles forzosamente parados por la Ley del 50 por ciento.

Los ahincados empeños de compatriotas nuestros en pro de estos inmigrantes, los generosos auxilios con que han aliviado su suerte y los persistentes llamamientos al Gobierno español y a todos nuestros compatriotas de la Isla para el amparo de dichos infelices inmigrantes nos han recordado aquellos versos de «La Pesca»:

«Oh humanidad tan pronta al sacrificio!
podrá mancharte el vicio
ofuscarte el error pero eres buena»

Nos ha sugerido estas consideraciones una carta que hemos recibido con un cheque de $25 para un premio al mejor artículo que se escriba con el título :"El Emigrante Español".

Hé aquí la carta:

Sagua la Grande,, 23 de Agosto de 1934.

Sr. Licenciado León Ichaso.
Habana

Muy respetable señor mío.

Como siempre, muy oportuna »La Actualidad» «Por los Inmigrantes Españoles en Desgracia» que aparece en la edición de este día.

Si éstos tuvieran en este país, varios paladines defensores denodados por una causa justa, como la que defiende usted, seguramente las horas habrían sido oídos y atendidos en sus humanas y razonables peticiones.

Le adjunto un cheque No. 0168 atendido a su buena orden y cargo del The Royal Bank of Canada, por la suma de $25.00.

Deseo instituir un premio de esa cantidad al mejor artículo periodístico que se escriba con el título «El Emigrante Español».

El tribunal de competencia literaria lo presidirá usted y en él puede tomar parte las personas que usted mismo designe, agradeciéndole que una de ellas sea el Sr. Isidoro Riguero, Director Técnico de la Revista «La Montaña», que aforunadamente se ha venido ocupando con un tesón inusitado en el grave problema de los españoles.

Ahora bien; le ruego encarecidamente al señor Ichaso que no mencione mi nombre para nada en lo que se refiere a este premio. Quisiera parecer a muchos pobres de alma, como un «Quijotismo» y muy al contrario, deseo hacer las cosas sin reflector. No busco ni vanidad ni reclamo, sólo siento la inmensa zozobra del dolor de nuestros compatriotas y a la vez la inmensa dicha de ayudar a una obra verdaderamente patriótica.

El día 8 del próximo mes es la patrona de mi pueblo «La Virgen del Puerto» y en conmemoración de ese día que me hace recordar mi humilde cuna y los días mejores de mi niñez, quisiera que apareciese el artículo que ha de tratar del emigrante. Tienen derecho a concurrir al concurso literario, periodistas españoles y cubanos.

Así, pues, le agradezco que me incluya en esta labor patriótica y siempre con el aprecio personal de su affmo. s.s.

Obedeciendo la voluntad expresa y terminante del autor de la carta suprimimos la firma.

En cuanto a mí, ¿cómo no he de ayudarle en este rasgo tan auténticamente patriótico y tan finamente espiritual?

Sólo una condición impongo: que sea otro el que ocupe la presidencia del Tribunal que ha de juzgar los artículos. Yo me tomaré la licencia de elegirlo y entraré para presentar mi concurso de algún modo con el número de los vocales. ¡Claro está que otro de ellos ha de ser, por justísimos deseos del aludido autor de la carta, el señor Isidoro Riguero, Director Técnico de la Revista «La Montaña», que tan especial celo ha dedicado desde ella al auxilio del inmigrante español. El tema elegido es de plena actualidad y riquísimo en sus aspectos: caracteres del emigrante español; utilidades económicas, sociales y culturales que presta al País de inmigración; medios eficaces de ampararlo, protegerlo y estimularlo en su trabajo...

A fin de poder publicar el artículo premiado en esta sección, imponemos la condición de que no pase del espacio que a ella se le concede.

Claro está que los que componen el Tribunal no pueden optar al premio.

ESPAÑA NO DESEA MAS QUE UN "MODUS VIVENDI" CON EL VATICANO

Los diputados vascos parecen dispuestos a pedir apoyo de los miembros de la Esquerra

En vista de las quejas recibidas por el Gobernador de Vizcaya, por la paralización de la vida municipal, dijo aquél que está dispuesto a nombrar otros Ayuntamientos

BILBAO, agosto 25. WP. Aunque existe alguna confusión se descuenta que la anunciada asamblea de parlamentarios vascos no llegará a celebrarse mañana y la razón fundamental es que esta mañana marcharon a Barcelona los diputados nacionalistas vascos Irujo y Monzón. Sin duda van a la capital catalana a tratar con los dirigentes de la Esquerra sobre el apoyo que se proponen prestarles como recompensa a la solidaridad que ofrecieron los vascos cuando los diputados esquerristas se retiraron del Parlamento español.

El Gobernador Civil de Vizcaya, con el fin de cubrir las vacantes producidas por la destitución de alcaldes con nmotivo de las elecciones para la designación de la comisión intermunicipal, ha firmado los últimos requerimientos a los concejales de distintas filiaciones políticas que, de acuerdo con la ley, tienen que encargarse interinamente de las Alcaidías. Hasta ahora los concejales se han negado a atender los requerimientos del Gobernador, por lo que han sufrido la imposición de multas.

El Gobernador Civil, atendiendo las quejas que se le hacen en el sendo de que con las destituciones y la rebeldía de los concejales la vida municipal está paralizada, ha anunciado que está dispuesto, si fuera preciso, a nombrar nuevos ayuntamientos.

ABSUELTO EL DIRECTOR DE «EL SOCIALISTA»

MADRID, agosto 25. WP. El Tribunal de Urgencia ha absuelto al Director del periódico «El Socialista», don Julián Zugazagoitia, a quien se había procesado por el supuesto delito de denegación de auxilio a la justicia.

Reconoce el Jefe del Gobierno la razón moral que asiste al país vasco en sus peticiones

Se lamenta el señor Samper de que, después de cerca de tres años después de promulgada la República, no se haya regulado el régimen, funciones y modo de elegir Gestoras

MADRID, agosto 25. (WP). — Al mediodía de hoy llegó el presidente del Consejo, señor Samper, recibiendo poco después a los periodistas.

Habló del conflicto de las Provincias Vascongadas, reconociendo la razón moral que asiste al país vasco después de lamentarse que cerca de tres años de promulgada la Constitución de la República no se haya dictado la ley que el artículo 22 de la misma previene para regular el régimen, funciones y manera de elegir los órganos gestores de las Vascongadas.

En el mismo caso se encuentran las demás provincias de España, agregó Samper, y el Gobierno está preparando el oportuno proyecto de ley a fin de que las Cortes puedan resolver el asunto en una de sus primeras sesiones.

Declaró también el señor Samper que el Gobierno no piensa resolver en ningún nuevo extremo el efecto del Concierto económico de dichas provincias hasta que el órgano provincial quede constitucionalmente establecido.

Ha dictado el Gabinete un decreto señalando el plazo de tres meses para la recaudación voluntaria del impuesto sobre la renta, a fin de que la percepción coactiva de este tributo no se produzca antes de la Constitución de dicho órgano electivo.

Siguió diciendo que el pronunciamiento de esas provincias frente a esta actitud resulta inexplicable a menos de que obedezca a propósitos de indisciplina en cuyo caso bueno es advertir a la opinión pública que tales propósitos pugnan con dos disposiciones legales. Para que pudiera prosperar la tendencia iniciada en las provincias vascas sería necesario infringir la Constitución, eligiendo un órgano gestor sin la previa existencia de una ley reguladora de su régimen, funciones y manera de ser elegida, e infringir al propio tiempo la ley de 15 de septiembre de 1931, saltando por encima del precepto que atribuye a los gobernadores civiles la designación de los miembros de las comisiones gestoras.

Los problemas orgánicos de derecho político no se plantean en la calle —añadió Samper— con riesgo del consiguiente derramamiento de sangre y lágrimas, sino en el Parlamento. Resulta temerario que nadie intente oponerse al poder coactivo del estado, cuyo desencadenamiento puede acarrear víctimas que serían irresponsables promotores de la indisciplina, pero que constituiría un extravío mayor en quienes ostentan una representación parlamentaria que alentaran el desórden, pretendiendo colocarse frente a la razón, y frente a la observancia de las mismas leyes que muchos de ellos votaron.

Siguen las concentraciones de elementos socialistas, que realizan prácticas militares

Numerosas de estas concentraciones, cuyos miembros llevan camisas y banderas rojas, han sido disueltas por la fuerza. Será restaurada en su lugar la estatua ecuestre de Felipe III

PLASENCIA, agosto 25. (SE.)— Una importante reunión socialista ha sido sorprendida en el puente del río Tajo. Hace varios días corrían rumores de que dichos elementos proyectaban algo importante, y en vista de ello se ejerció una gran vigilancia.

Las fuerzas de la Guardia civil y de Asalto son las que han realizado este servicio, pues estaban en antecedentes de que elementos pertenecientes a las Juventudes Socialistas y Comunistas, y con asistencia del diputado socialista Luis Romero Solano, intentaban reunirse clandestinamente. El lugar escogido para llevar a cabo la citada reunión era la estación Garrovillas, en las inmediaciones del río Tajo. Todos los asistentes, incluso el diputado socialista, llevaban camisas rojas.

SE DETIENE A CINCUENTA Y DOS INDIVIDUOS SOCIALISTAS Y A DOS COMUNISTAS

PLASENCIA, agosto 25. (SE.)—La autoridad gubernativa, con conocimiento de lo que se proyectaba, dispuso una concentración de fuerzas de la comarca en el citado sitio, y al efecto, salieron 20 números de Asalto al mando de un capitán, y otros veinte números de la Guardia civil, al mando también de un teniente del benemérito Cuerpo.

Las fuerzas tomaron posiciones estratégicas para sorprender a los que iban llegando. Consecuencia de las disposiciones tomadas fué la detención de 52 individuos, los que, al ver la fuerza pública, se entregaron, no oponiendo la menor resistencia.

La concentración marxista se integró con afiliados de los pueblos de Cañaveral, Casar de Cáceres, Coria, Garrovillas, Navas del Madroño, Moraleja, Huerta de Animas, Torrejoncillo, Casas de Millán, Navalmoral de la Mata e Hinojal.

Posteriormente a esto, la Policía de Cáceres llevó a cabo la detención de dos individuos comunistas. A estas detenciones se le da mucha importancia por creerse que los dos individuos en cuestión pertenecen al Comité de Enlace y están complicados en los sucesos del río Tajo.

En Plasencia y su comarca se ha empezado a ejercer una severa vigilancia cerca de los elementos marxistas. La ciudad de Plasencia espera que en su comarca de la Vera y Valle, y en la ciudad misma se intensifique aún más dicha vigilancia.

LA ESTATUA ECUESTRE DE FELIPE III

MADRID, agosto 25. (SE.)—Seguramente dentro deu nos días volverá a ser colocada en su primitivo lugar la estatua ecuestre de Felipe III, que fué destrozada a los pocos días del advenimiento de la República.

La restauración de la estatua ha costado al Ayuntamiento madrileño treinta mil pesetas.

EN ARANJUEZ TAMBIEN SE DISOLVIO UNA CONCENTRACION

ARANJUEZ, agosto 25. (SE.)— A las nueve de la mañana, llegaron en tres «autocars» noventa y un miembros de la Agrupación Socialista de El Escorial y, a las once, tres «autobuses», con setenta y siete afiliados a la Juventud Socialista, de Segovia, acompañándoles el alcalde interino de aquella población, don Esteban Muñoz, y el catedrático del Instituto Segoviano, señor Ganga. Algunos llevaban camisa ropa con emblemas y banderitas del mismo color. Por la tarde, llegaron fuerzas de Asalto, Policía y Guardia civil que disolvieron a los expedicionarios socialistas por ostentar emblemas prohibidos, cacheándoles y quitándoles las banderas. Fué detenida Vicenta Fernández, por insultar a los guardias.

Se hizo responsable de la expedición socialista a Manuel Bear, Francisco Polo, Genaro Manso, Pascual Pascual y Francisco Sebastián, concejal socialista de El Escorial.

PALENCIA, agosto 25. (SE.)— Unos grupos de muchachos socialistas realizaron una concentración en el monte El Viejo, finca pública muy frecuentada los domingos por excursionistas de la ciudad.

Varios grupos de jóvenes se dedicaron a prácticas de instrucción militar y a entonar himnos.

El gobernador accidental, siguiendo las instrucciones dadas para evitar tales concentraciones, realizadas en algunos pueblos, envió agentes de la Policía, que disolvieron a los manifestantes, sin incidentes.

«El Diario Palentino» dedica su artículo de fondo a combatir estas concentraciones socialistas, señalando los peligros que tienen y pidiendo medidas enérgicas para cortarlas de raíz.

Calvo Sotelo dice que es galleguista pero no autonomista y rechaza cuanto tienda a amenazar la unidad nacional

«La unión de las derechas—agrega—se impone por dos causas: nuestra común repugnancia a una Constitución anacrónica y antinacional y el común peligro ante el peligro marxista»

D. José Calvo Sotelo

PONTEVEDRA, Agosto 25. (SE) —En un discurso pronunciado en esta capital, D. José Calvo Sotelo estudió y atacó la administración republicana, comparándola con la realizada por la dictadura.

Luego pasa el orador a examinar el problema regional gallego. Soy galleguista —dice— pero no autonomista. Admito el regionalismo administrativo, pero no el político, que atenta a la unidad nacional de que Galicia es parte soberana. El orador cita el artículo 101 del Estatuto provincial, redactado por él y que define la región con gran amplitud, para justificar su posición ideológica.

La autonomía, financieramente, aplastaría a Galicia. El Estado cede ingresos, pero sólo en la medida precisa para costear los servicios traspasados. Por tanto, el mejoramiento de esos servicios y los gastos derivados de la megalomanía imitativa —Parlamento, Gobierno local, etc.— cargarían sobre el contribuyente gallego. La autonomía es régimen caro, y Galicia no es pueblo rico.

Galicia debe ayudar a Castilla en la reacción contra los excesos autonomistas de las regiones que mayor provecho obtienen de la unidad económica nacional. Galicia vé en ruinas su economía: ganado, vid, giros de América. Galicia debe reclamar apoyo del Estado. Tiene tanto derecho como la riqueza hullera, el pan de familia, el arroz, la industria textil, el plomo y otras riquezas favorecidas con primas. Ello exige el estudio de una Economía regional dirigida. Pero no la autonomía. Sino la gestión regional: fuera, por los efectos parlamentarios; dentro, por las Diputaciones, hoy madrigueras políticas, y bajo la Dictadura, emporio de iniciativas en Pontevedra, con el Sr. La Sota. Galicia, para rehacerse económicamente, necesita que toda España se rehaga. En una economía nacional pobre, Galicia no se enriquecerá.

El orador examina la obra republicana, leyendo textos de republicanos que la critican fieramente en su primer bienio y en su fase actual. Examina, después, los efectos producidos por la política republicana: separatismo, antimilitarismo, indisciplina social, desorden público, relajación de los valores espirituales de Dios, Patria, bandera. Sobre cada uno de ellos aduce hechos y juicios.

La Constitución es antidemocrática, aunque defina a España como una democracia. El pueblo no puede llamar a referéndum las leyes más esenciales —hechas por las Constituyentes— ni provocar la revisión de la Constitución. Las Constituyentes consumaron una estafa, dando a España una república presoviética, aunque España quería otra cosa. Y después, excluyeron esa obra de toda posible reacción directa del pueblo, excluyéndola del referéndum y la iniciativa. He aquí la gran falacia. Se debe a que la República ha perdido su fe en el pueblo, quizá porque el pueblo la perdió en la República. Ya ni la tiene ni para elegir jueces municipales. Por eso, la revisión ha de ser iniciativa de un Gobierno o de diputados, y obra de los mismos diputados. Difícil, porque supone la disolución; casi imposible con una representación proporcional que impedirá la formación de mayorías.

La unión de las derechas se impone por dos causas: nuestra común repugnancia a una Constitución anacrónica y antinacional, y nuestro común peligro, frente al peligro marxista. Gil Robles quiere el Poder; nosotros, el Estado, Gil Robles, dentro del régimen; nosotros, encima del régimen. Gil Robles, la revisión parcial; nosotros, la total. Unos y otros tendremos que ayudarnos. Para reformar el artículo 26 no se contará con votos republicanos y serán imprescindibles los nuestros. En eso ayudaremos a Gil Robles. Pero si su táctica falla, el nos ayudará en la nuestra, que es totalitaria.

Nosotros queremos que la masa vote intereses (parlamento corporativo) e ideas (plebiscito); pero no personas, porque el sufragio político las corrompe y desmoraliza sin lograr la verdad. Nosotros haremos con el plebiscito y el Parlamento comparativo marco, cuya clave será el mando único —que es permanencia— y que asegurará en la continuidad histórica la fé: Dios, y la unidad nacional: Patria.

Las sugestiones hechas por la Santa Sede se consideran más propias de un concordato

En unas declaraciones a la Prensa extranjera, el Jefe del Gobierno, señor Samper, manifestó que las negociaciones con Roma han cambiado de curso, pero no han sido interrumpidas

MADRID, agosto 25. WP. En unas declaraciones exclusivas hechas por el primer ministro Samper a la prensa extranjera, ha manifestado que las negociaciones entre España y el Vaticano han cambiado de curso.

Las sugestiones de la Santa Sede, en el sentido de que los matrimonios canónicos fueran reconocidos civilmente, entraban de lleno en lo que pudieran ser negociaciones de un Concordato, mientras que España sólo desea concluir un Modus Vivendi.

Por esto las conversaciones se encaminan ahora directamente en este único sentido. El ministro de Estado Pita Romero, que está dirigiendo las negociaciones vendrá a Madrid a fines de mes para confeccionar personalmente los presupuestos de su ministerio, terminado lo cual regresará inmediatamente a Roma para proseguir intensamente las negociaciones.

Manifestó Samper que todos los rumores que han circulado acerca de que las negociaciones se habían interrumpido están equivocados. Cree por el contrario, que el asunto se resolverá satisfactoriamente.

GIL ROBLES INTERVENDRA EN LA ASAMBLEA DE PROPIETARIOS CATALANES

MADRID, agosto 25. WP. Podemos afirmar, por haber recibido la noticia en fuente autorizada, que el Jefe de la CED, señor Gil Robles, ha aceptado la invitación que se le hizo para que intervenga en la asamblea de Propietarios Agrícolas catalanes que se pretende celebrar en Madrid durante el próximo mes de septiembre, a condición de que en la misma no intervengan los monárquicos y los tradicionalistas. Esto viene a recalcar la decisión de Gil Robles de apartarse totalmente de los elementos monárquicos, siguiendo una átctica de identificación absoluta con la República.

El "Socialista" denuncia que se tramó un complot para dar muerte a A. Zamora, en Galicia

Largo Caballero y Albiñana declararon respecto al asunto que lo creen absurdo. Nuevas disposiciones proyectadas por el Ministro de Instrucción a fin de mejorar la enseñanza

MADRID, agosto 25. (SE)— «El Socialista» publica una sensacional información, en la que denuncia que se había preparado un atentado contra el Presidente de la República durante su visita a Galicia.

«Todo —añade el diario— tiende a presentar a los socialistas como autores del atentado proyectado, para con ello precipitar una dictadura. A ese fin se ha incrustado en el Partido Socialista a los dos individuos encargados de llevar a la práctica el referido atentado».

Los periodistas trataron, por todos los medios posibles, de contrastar la verosimilitud de dicha sensacional información, y se pusieron al habla por teléfono con los gobernadores civiles de las provincias gallegas.

El gobernador de Lugo les contestó que ni él ni ninguna autoridad o agente de Policía de la provincia sabían una palabra de ese pretendido complot.

Los gobernadores de Orense y de Pontevedra contestaron a los periodistas en términos análogos a lo manifestado por el gobernador de Lugo, añadiendo el de Pontevedra que creía que dicha información no era más que una fantasía.

El director general de Seguridad manifestó a los periodistas que de ese asunto no sabía más que lo que había leído en «El Socialista».

El presidente de la Comisión ejecutiva de la Unión General de Trabajadores, Anastasio de Gracia, dijo a los informadores de Prensa que le interrogaron que nada sabía del asunto; pero que, desde luego, si «El Socialista» lo decía podían tener la seguridad de que se trata de una cosa cierta. Y añadió el señor De Gracia:

—Ya saben usteres que otras informaciones de «El Socialista», que fueron calificadas de fantásticas, se han confirmado.

El señor Guerra del Río dijo a los periodistas que le interrogaron acerca del particular que creía que la información de «El Socialista» era una fantasía. «Pero —añadió— si ese periódico y el Partido Socialista creen que el propósito es real, deben entregar a los comprometidos a las autoridades».

MADRID, Agosto 25. (SE) Dijo el ministro de Instrucción Pública a los periodistas, que al Consejo llevará nuevas disposiciones encaminadas a conseguir el perfeccionamiento de la segunda enseñanza. Una de estas disposiciones se refiere a los Institutos locales y a los colegios subvencionados. Quiere que se mantengan los necesarios y que cumplan con su cometido. El proyecto de decreto que someterá al Consejo contiene normas para que se establezca la función docente que a cada centro corresponda. Luego al examinarse las estadísticas de los frutos rendidos y alumnos matriculados, se verá cuáles deben subsistir y cuáles deben desaparecer.

La crítica —añadió el ministro— a mi primera disposición para la regulación de la segunda enseñanza, fué por prohibir a los Institutos locales que tuviesen alumnos libres. Pues bien; hubo Instituto local que examinó siete alumnos libres por cada alumno oficial, y se ha dado el caso de verdaderas peregrinaciones de alumnos desde el Norte, en autocars, para examinarse como libres en un Instituto de Levante, donde, por lo visto, los profesores emplean una benignidad exagerada. Esto no es tolerable, pues constituye una verdadera estafa para los padres y para los propios alumnos.

Llevaré también al Consejo—afirmó— una disposición relativa a la instrucción primaria, que dispone que cuando por cualquier causa haya de clausurarse una escuela, se continúen las clases en otro local. Lo que viene ocurriendo en este aspecto no es tolerable. Había pueblo en el que los niños se quedaban sin clase muchos meses, y en muchas ocasiones la deficiencia era no de local, sino de los maestros.

La disposición que suprimió la Junta encargada de la sustitución de la enseñanza fué un trámite obligado por el precepto que la creó, ya que disponía su disolución antes del día 1 de agosto del presente año.

El ministro de Agricultura dijo a los periodistas, en relación con las demandas de los campesinos de Extremadura y Andalucía, de que se les provea de tierras antes de que comience la próxima campaña agrícola, que desde el mes de marzo viene ocupándose activamente de la expropiación de fincas para que antes del próximo septiembre estén realizados los dasentamientos o realizada la ocupación temporal de ellas. Tenía la seguridad de que muchos de los propietarios de tierras afectadas por dicho régimen, que tienen la renta asegurada, optaran por que siga intensificándose la expropiación.

LO QUE OPINAN LOS SEÑORES LARGO CABALLERO Y ALBIÑANA

MADRID, Agosto 25. SE.— Interrogados por un periódico de la noche los señores Largo Caballero y Albiñana acerca del pretendido movimiento revolucionario que se anuncia, han coincidido en manifestar que lo creen absurdo.

El señor Largo Caballero cree que todo es una información del Gobierno para poder prolongar su vida. Si no es así, el Gobierno debe hablar con toda claridad, ya que no tiene más que dos caminos: O una discreción absoluta o exponerlo todo con claridad.

Entrevista de don Alfonso y el Rey Carol

José Lucano, que mató a un Juez Municipal, en Murcia, sufrirá 30 años de prisión

BUCAREST, agosto 25. (WP).—Se anuncia que el ex-rey Alfonso de España se entrevistará en el mes de septiembre próximo con el Rey Carol, teniéndose entendido que tratarán sobre la posibilidad de la restauración de los Hapsburgo en Austria-Hungría.

La noticia no ha podido confirmarse, pero se sabe, sin embargo, que el ex-rey de España tiene anunciada su visita a la Reina María, al Archiduque Antón y a la Princesa Ilfana para mediados de septiembre.

CONDENADO A TREINTA AÑOS DE PRISION

MURCIA, agosto 25 (WP).—El Tribunal de Urgencia ha condenado a treinta años de prisión al empleado municipal de Caravaca, José Lucano, autor de la muerte del Juez Municipal que tramitaba el sumario por el robo de la famosa Cruz que lleva el nombre de ese pueblo.

SIETE CASAS HUNDIDAS POR EL TEMPORAL EN LA PROV. DE VALLADOLID

VALLADOLID, agosto 25. SE. Sobre la región de Hormija se ha desencadenado un fuerte temporal de agua, las que han arrastrado muchas cabezas de ganado y han arrasado toda la cosecha. En el pueblo Mota del Monte se hundieron siete casas y otras ofrecen inminente peligro de derrumbamiento. En Vega de Valdetronco, se han hundido también cinco casas. Dos personas que fueron arrastrados por las aguas, lograron salvarse gracias a los auxilios que les prestaron nlos guardias de Asalto, que habían llegado a la capital tan pronto se tuvo noticia de la catástrofe.

La Benemérita y los guardias de Asalto trabajan activamente por salvar a los vecinos que aun se hallan en sus casas, y que están amenazadas de derrumbarse por la fuerza de las aguas.

Una niña de cinco años hizo sola el viaje desde París a San Sebastián

SAN SEBASTIAN, agosto 25. SE. En el rápido de París llegó a la frontera una niña de cinco años, llamada Violete Bernardino, que se dirigía a Santander, donde se encontraba su padre, siendo portadora de varios documentos debidamente legalizados.

La niña realizó el viaje confiada a la intervención del tren y a los viajeros, que la atendieron en todo momento solícitamente. La niña venía algo delicadita, porque recientemente le habían practicado una operación quirúrgica.

Como la hora era algo intempestiva para que fuese recogida en un convento de religiosas, hasta que se hiciera cargo de ella su padre, el gobernador decibió darla alojamiento en sus habitaciones particulares del palacio de Bellamar, siendo atendida la criatura por la esposa del señor Muga.

A las doce de la noche llegó a San Sebastián el padre de la niña, atendiendo el requerimiento del gobernador, a quien agradeció las atenciones que había tenido con la niña Violete, a quien vió acostada en una de las habitaciones del gobernador.

Por la mañana la nena fué atendida cuidadosamente también, y después del baño y el desayuno, se le entregó a su padre, que salió con dirección a Santander, muy reconocido a la atención exquisita del señor Muga y de su esposa.

EL HOMENAJE AL JEFE DEL PARTIDO RADICAL

MADRID, Agosto 25. SE— El homenaje a don Alejandro Lerroux se celebrará el día 23 de septiembre, con el siguiente programa:

A las once de la mañana, un acto de afirmación radical, en el que pronunciará un discurso el señor Lerroux. Este acto terminará con un desfile de las enseñas de las diversas agrupaciones radicales de provincias.

A las once de la noche se celebrará un festival artístico en el Círculo de Bellas Artes. En otro acto se hará entrega al jefe radical del título de propiedad de su casa natal, adquirida por suscripción popular.

El Comité organizador ha recibido infinidad de adhesiones de todas las provincias, sumándose a este homenaje.

BURLA BURLANDO

Por M. Alvarez Marrón

Juicio Sanchopancescos.

Sancho salomónico.

Dos ciudadanos disputan ruidosamente, y el guardia los lleva ante el Juez.

Sancho.—Digan lo que pasó.

Acusador.—Señor Juez, este fulano tiene en su poder un billete de diez pesos que es mío y no me lo quiere devolver.

Sancho.—¿Qué dice usted?

Acusado.—No niego lo del billete, pero ya he intentado varias veces devolvérselo y no quiere admitirlo.

Acusador.—Como que es falso, y el que yo le dí era legítimo.

Sancho.—¿Es verdad eso?

Acusado.—Señor Juez, yo soy un hombre de bien, y le juro por la salud de mi madre que el billete que este individuo me dió es el mismo que ahora le devuelve. Aquí está.

Sancho.— A ver ese billete... En efecto, falso es.

Acusador.—¡Cuando yo lo decía!...

Sancho.—Vamos por partes. (Al acusado). Diga usted cómo y por qué y en qué circunstancias recibió el billete de manos de este sujeto.

Acusado. — Pues es el caso que éste que fué mi amigo hasta ayer, se emborrachó anoche en el café, y como vi que andaba con dinero entre las manos y a pique de perderlo, yo, compadecido, le dije que me lo entregara para guardárselo y devolvérselo hoy, como así lo hice. Con el barullo del café no me dí cuenta de si el billete era bueno o malo, y ahí tiene su señoría el origen del pleito.

Sancho.—¿No hubo testigos?

Acusado.—No, señor: le tomé el billete de mano a mano.

Sancho.— (Aparte al guardia? ¿Conoce usted a estos ciudadanos?

Guardia.—Sé que el que reclama el billete es un trapisondista y el otro un hombre honrado.

Sancho.—Puesto que ni el uno ni el otro aportan más testimonio que su palabra, y que ésta no puede ser admitida por ser ambas partes interesadas en el negocio, resuelvo romper y destruir el cuerpo del delito.

Acusador, vivamente. —¡Eso de ninguna manera, señor Juez! Tal vez, en efecto, haya estado yo anoche algo ofuscado por la bebida.. Deme su señoría el billete.

Sancho. —Lo que le voy a dar a usted es un par de meses de hospedaje gratis en la cárcel por falso acusador; eso sin perjuicio de averiguar si es usted o no traficante en moneda falsa... Y a usted, buen hombre, supongo que esto le servirá de escarmiento para no hacer favores a tipos de esta calaña.

Caso dificultoso.

Llega el vigilante acompañando a una señora que trae a un mocito fuertemente agarrado por un brazo.

Vigilante.—Esta señora me ha rogado que la traiga a su presencia acompañada de este niño.

Sancho.—Diga lo que desea la señora.

Señora.—Señor Juez, yo soy la madre desgraciada de este bribón, de este granuja, de este perdulario, de este mataperros, que ve va a matar a disgustos. Me ha perdido el respeto; y no hace más que picardías desde que se junta con otros perdidos como él.

Sancho. —Cosas de la niñez, señora.

Señora.— ¡Cosas del demonio, señor Juez!...Ayer he querido encerrarlo en casa; se me puso hecho una furia; me dijo que él era ya muy hombre y me amenazó con ponerme una bomba en cuanto pudiese salir a la calle.

Sancho.— Bueno, señora, qué quiere usted que yo le haga?

Señora.—Que le ponga usted un castigo para que se corrija.

Mocito. —Eso será si a mí me da la gana de aguantarlo.

Señora.—¿Lo oye usted, señor Juez?

Sancho. —¿Cómo no?.. Es un caso perdido; y yo, señora, estoy aquí para hacer justicia: no para hacer milagros...

LA REORGANIZACION DE LOS SERVICIOS DE CORREOS

MADRID, agosto 25. (SE.)—El director general de Correos, don Martín Vicente, ha hecho unas declaraciones sobre la reorganización del Cuerpo de Correos.

Esa reorganización afectará a la Dirección, Inspección general y Ambulancias. Según ha dicho ya el ministro, se implantará el servicio del cheque postal y el Cuerpo de Correos demostrará entonces su desinterés y preparación.

También es posible que se implante el servicio del cobro de suscripciones de Prensa.

Igualmente ha de estudiarse la forma de reformar el actual sistema de envío de periódicos, ya que ya mayoría de las expediciones se hacen en coches de viajeros, con los naturales perjuicios que son las primeras en experimentar las empresas periodísticas. Con el nuevo material de transporte, mejorará notablemente este servicio.

Si el mal es del
ESTOMAGO,
hígado, VESICULA,
úlcera gástrica o duodenal,
COLITIS o intestinos
"Bismágen"
lo sanará.
"Bismágen" es un patente moderno de eficacia maravillosa jamás igualada por otros remedios
No sufra usted más. Si ha tenido fracasos con otros remedios olvídelos. Recobre usted ahora el júbilo de la salud. Atienda este sincero consejo: ensaye con un frasco del admirable "Bismágen" y
bendecirá la hora en que decidió tomarlo.

M.E.C.D. 2016

Adv. No. 511—16½ inches

Por muchas razones la cerveza Pabst Blue Ribbon es considerada como la mejor entre las mejores, pero ninguna razón tan convincente como la cerveza misma. Pruébela y se convencerá.

PREMIER PABST CORP.
Milwaukee, Wis., U. S. A.

PABST
BLUE RIBBON

© 1934, Premier-Pabst Corp.

Se tira hoy en opción al Campeonato Nacional de platillo y pichón

IBERIA-OLIMPIA Y CENTRO GALLEGO-FORTUNA EN EL STADIUM TROPICAL

EL TEAM DE LOS VIEJOS QUE SABEN JUGAR PELOTA SE AFIANZA EN EL PRIMER LUGAR

Los viboreños salvaron la lechada en el noveno inning, cuando Alonso se debilitó

Se han afianzado en el primer lugar los muchachos del Whiz, un conjunto de players veteranos que saben jugar a la pelota, y que además de Noa, un pitcher de cachet profesional, tiene otro, Torres, que ayer dejó en siete hits aislados a los boys del Havana Electric. Esta nueva victoria de los players de Graupera y Tino Argimón, colocan al team de la Whiz en unas condiciones casi championables, pues en las condiciones que están jugando esos muchachos y con la ventaja que han sacado, difílmente se la dejan arrancar.

El juego de ayer, al comienzo, pareció que iba a favorecer a los del Havana Electric que entraron haciendo par de carreras en el primer inning, las cuales fueron empujadas por un tubey de Coto. Esto parecía una ventaja suficiente para vencer, toda vez que se encontraba en el centro del diamante el gran serpentinero Tomás de la Cruz, pero la Whiz es un team de mucha acometividad y en el primer parpadeo que tuvo ese gran lanzador le empataron la anotación.

El empate vino en el tercer inning. Esta entrada la inició Ruíz con un single al right, después Torres fué out en fly al left y Justo Pérez, también fué retirado con línea al jardín central, pero cuando menos se lo esperaban los eléctricos, Dopico, el short fantasma, disparó un single por el centro y Perfecto Alonso recibió una transferencia, llenándose las almohadillas. En tan crítico momento Vitico Muñoz **roleteó** por tercera y al Pollo Rodríguez le entró la **calambrilla**, razón por la que mofó el batazo entrando en home Ruíz. Después Estévez Quince y Medio se puso a la derecha y le pasaron un strikeé cambió la guardia a la izquierda y logró ponerse en tres bolas malas, pero entonces Tomás de la Cruz le pasó partiendo el home para poner al bateador en tres y dos, pero como el bateador no es bobo, ni va a la plaza con chaquetón, aprovechó la vendida para sacarla de línea por el centro, haciendo entrar a Dopico con la carrera del empate.

Y así se mantuvo el score hasta el quinto acto en el que con un rally de tres hits y algo más se hicieron tres carreras con las cuales se metió el juego en el refrigerador. Dopico abrió el acto, trabajando un pase libre a la inicial, Perfecto Alonso bateó de hit por el right y Vitico Muñoz se apeó con un **infieldhit**. Llenándosele el cuarto de agua a Tomás de la Cruz. Estévez Quince y Medio batea también de hit por segunda y mete la carrera del desempate; Cobas recibe un dead ball y entra en carrera forzada Alonso y la tercera carrera del acto entró después que Camarón Vázquez bateó de fly al centro.

Lo demás no tuvo importancia. Pues ya desde este momento quedó el juego en lo más recóndito del refrigerador.

Un solo lapsus hubo en la dirección del Havana Electric, y fué cuando en el sexto acto, estando el score 6 por 2 en su contra, mandó a robar al Pollo Rodríguez, que había iniciado el inning con un hit. Nos parece que los grandes estrategas no aconsejan robar en estas condiciones. En esos momentos no hay más ataque que el hit-and-run.

El Víbora no le pudo batear a Alfonso el pitcher de la Acción Republicana durante ocho innings, más que tres hits, y por consiguiente tuvo todo este tiempo sin pisar la tercera almohadilla más que dos veces, pero Alonso, en el inning de recoger los bates se debilitó, y no sólo los Viboreños salvaron la lechada, sino que si no sale pronto Boffill y Cabrera no apura el juego con un **running** loco, sabe Dios y Clodomiro lo que hubiera sucedido. El resultado fué que en esa entrada hicieron tres carreras.

La Acción Republicana ganó fácil. Desde el segundo inning empezaron a verle la pelota a Fernández del tamaño de un coco seco y después del sexto, tuvo que salir al centro del diamante Díaz, que no pudo terminar porque también le sonaron duro el cuero. Fué Clavel quien terminó bien, pero ya todo el mal estaba hecho

A continuación van los scores:

Primer juego:

ACCION REPUBLICANA

	V.	C.	H.	O.	A.	E.
S. Cervantes, lf.	4	2	2	1	0	0
L. Pazos, ss.	5	0	2	2	4	1
R. Otero, 1b.	6	1	2	8	0	1
J. Mesa, rf.	4	1	1	1	0	0
G. Guerra, 2b.	3	0	2	6	1	0
E. Peña, 3b.	4	2	3	0	4	0
E. Hernández, cf.	3	1	2	2	0	0
J. Hernández, c.	4	0	1	7	1	0
M. Alonso, p.	5	1	2	0	2	0
E. Boffill, p.	0	0	0	0	0	0
Totales	38	8	17	27	12	2

VIBORA TENNIS CLUB

	V.	C.	H.	O.	A.	E.
J. Arias, lf.	1	0	0	0	0	0
J. Mercadefe, cf.	4	0	0	2	1	1
R. Vega, 3b.	4	0	0	2	2	0
F. Gay, ss.	4	1	1	3	3	0
F. Clavel, rf., p.	4	1	1	0	0	1
M. Costales, 1b.	2	1	0	8	0	0
L. Craber, c.	4	0	2	6	2	0
J. Ramírez, 2b.	3	0	1	5	4	1
M. Fernández, p.	2	0	1	0	3	0
P. Fernández, lf.	4	0	1	0	0	0
J. Díaz, p. y rf.	2	0	0	1	1	0
Totales	34	3	7	27	16	3

ANOTACION POR ENTRADAS

A. Republicana	110 002 130—8
V. Tennis	000 000 003—3

SUMARIO

Carreras empujadas: J. Herrera, Pazos, Otero, Hernández, Guerra, Mesa, Cabrer 2, Hernández. Three bases hits: P. Fernández. Two bases hits: Peña, Hernández. Sacrifice hits: J. Herrera, Guerra. Dobl eplays: Vega a Costales. Struck outs: Fernández 3, Alfonso 4, Díaz 9, Boffill 1. Bases por bolas: Fernández 4, Alfonso 2, Díaz 1. Dead balls: Alfonso a Costales; Fernández a Pazos; Díaz a Peña. Hits a los yitchers: a M. Fernández, 10 en 6 innings; a Alfonso, 7 en 8. Tiempo: 1 hora y 50 minutos. Umpires: Atán, (home); Magriñat y Gómez, (bases). Anotador: Antonio Conejo.

Segundo juego:

WHIZ

	V.	C.	H.	O.	A.	E.
J. Pérez, cf.	5	0	0	1	0	1
J. Dopico, ss.	4	2	1	0	1	0
P. Alonso, 3b.	4	2	2	2	3	0
V. Muñoz, rf.	4	1	2	3	0	0
J. M. Estévez, 1b.	3	0	2	10	1	0
A. Cobas, c.	3	0	1	5	1	0
J. Vázquez, lf.	4	0	0	0	0	0
R. Ruíz, 2b.	4	1	1	3	2	1
A. Torres, p.	4	0	1	0	4	0
Totales	35	6	11	24	12	2

HAVANA ELECTRIC

	V.	C.	H.	O.	A.	E.
A. González, cf.	4	0	0	4	0	0
J. Bercedo, 2b.	4	1	2	0	3	0
F. Soler, 1b.	4	1	1	9	0	0
A. Rodríguez, 3b.	3	1	1	0	2	1
L. Coto, lf.	4	0	2	2	0	0
R. Alonso, rf., ss.	3	0	0	1	1	0
A. Notario, c.	2	0	0	5	0	0
R. Sánchez, ss.	2	0	0	1	2	1
T. de la Cruz, p.	3	0	1	0	2	0
J. R. Pérez, rf.	1	0	0	2	0	0
Totales	30	3	7	24	10	2

ANOTACION POR ENTRADAS

Whiz	002 031 00—6
H. Electric	200 000 01—3

SUMARIO

Carreras empujadas: Coto 2, Estévez 2, Cobas 2, Vázquez. Three bases hits: Coto, Torres. Two bases hits: Bercedo. Bases robadas: V. Muñoz, Bercedo. Struck outs: T. de la Cruz 3, Torres 3. Bases por bolas: Cruz 3, Torres 3. Dead balls: de la Cru za Cobas. Umpires: Atán, home); Magriñat y Gómez, (bases). Anotador: Antonio Conejo.

AYER EN LA LIGA NACIONAL

Primer juego:

		C.	H.	E.
Filadelfia	001 000 000	1	7	0
Pittsburgh	020 200 00x	4	10	0

BATERIAS: Hansen, Moore, Johnson y Todd; Hoyt y Padden.

Segundo juego:

		C.	H.	E.
Filadelfia	010 000 182	12	18	0
Pittsburgh	100 002 050	8	15	0

BATERIAS: Moore, Johnson, Collins y Wilson; Swift, Chagnon y Grace.

		C.	H.	E.
Boston	000 032 100 000 03	9	19	2
Cinci.	100 200 111 000 00	6	14	1

BATERIAS: Brown, Smith y Hogan; Frey, Stout, Kleinhans y Lombardi.

		C.	H.	E.
Brooklyn	102 000 000	3	9	2
Chicago	000 000 004	4	9	2

BATERIAS: Babich, Zachary y López; Bush, Weaver y Hartnett.

		C.	H.	E.
New York	000 021 220	7	15	0
San Luis	000 500 100	6	13	1

BATERIAS: Parmelee, Hubbell, Luque y Mancuso; Walker y Delancey.

El Mudo de Casa Blanca pelea hoy en el Miramar con Manuel Vázquez

ENTRE CAZADORES

—En Cazadores del Cerro.
—Se tiran dos Campeonatos.
—Una selección especial.

(Por Alfonso RENAN)

Hoy domingo se celebrará en el Club de Cazadores del Cerro, el Campeonato Nacional de Platillos, en horas de la mañana, y por la tarde, se terminará el Campeonato Nacional de Pichón, al cual pueden optar seis hombres y no cinco, como por un error publicó «Carteles». Esta revista dejó fuera del **figurao** precisamente al que más se lo merecía, pues si no es por el fallo de Pedrito Cazabón, en el último pichón, «no entran en el dinero» ni el Dr. Manuel Porto Castañeda, ni Jesús Capín, ni Vicente Bayón, ni Rodrigo Díaz, ni Panchito Méndez Capote.

* * *

En la justa de platillos hay cuatro candidatos fuertes: Panchito Méndez Capote, Rodrigo Díaz, Jesús Capín... y José Angel Ors, si es que se confirman los rumores que han circulado en estos días por las galerías del simpático club lucerista. Si en esta competencia actuaran las mútuas o los **bookmakers** le sacábamos unos cuantos boletos a Panchito y Capín, en la seguridad de que entrábamos en el dinero, pues ahí no hay miedo a los eléctricos aunque llueva y la pista se ponga amelcochada.

* * *

¿Quién ganará el Campeonato Nacional de Pichón?

Ya aquí es más difícil la selección. Cualquiera de los seis tiradores que se encuentran empatados con 18 de 20, tiene condiciones para vencer. Y además de esto, en el tiro de pichón, hay que contar mucho con el factor suerte, y a lo mejor Cazabón, que tiró muy bien el domingo pasado se le ocurre salir hoy de su casa con el pie izquierdo, y tira **muñizticamente**.

Al objeto de que los amantes del tiro puedan hacer su selección, vamos a decir la performance de cada uno de los seis escopeteros que saldrán hoy a la plancha en pos del título, en la jornada del pasado domingo:

PORTO CATAÑEDA: Con veintidós disparos, mató 18 pájaros de los que se cuentan. Pues hay que decir que el bejucaleño erró el primero y el quinto, pero para los efectos reglamentarios, pues los dos pájaros que se le anotaron errados fueron por haber caído muertos fuera de la cerca que circunda el campo de tiro.

JESUS CAPIN: Utilizó veintiocho cartuchos para matar sus 18 pájaros. Erró el primero y el cuarto. El pichón que mató en el inning 16 le valió muchos aplausos de los entendidos en el deporte. ¡Y eso que no presume de pichoncista!

PEDRO CABAZON: Erró el primero y el último. En la primera tanda los señores tiradores fueron a la plancha nerviosos, y lo demuestra el hecho de que fué en la que menos pichones se mataron. Se erraron cinco de los doce, que fué el record. En la entrada novena, en cambio, los doce tiradores mataron. También Cazabón disparó veintiocho tiros para matar sus 18, y como Capín, fué muy aplaudido y celebrado cuando dió muerte al pichón noveno.

VICENTE BAYON: A éste le sucedió lo mismo que al bejucaleño: mató los veinte pichones, pero le cantaron errados el cuarto y el décimo tercero. El cuarto pichón se posó en la cerquita a esperar la muerte de contracara al tirador, pero cuando salió el perro a cobrarla, cayó para fuera en vez de hacerlo para adentro. El pichón trece, que también mató, le cayó fuera. Veinticuatro tiros disparó.

RODRIGO DIAZ: Erró dos seguidos, el once y el doce, pero el primero mató, cayendo fuera. Con veintincinco disparos mató los 18.

MENDEZ CAPOTE: Mató 19 de 20, pero el pichón séptimo no quiso caer muerto delante del auditorio. Erró además el quinto pichón. Con veintisiete cartuchos rindió su jornada.

El desempate se hará en series de cinco pichones, y a pesar de todo lo que decimos vamos a atrevernos a dar nuestra Selección, que tendrá la virtud de que, si no se acierta del 1 al 6 puede resultar del 6 a 1:

1.—Méndez Capote.
2.—Porto Castañeda.
3.—Pedro Cazabón.
4.—Rodrigo Díaz.
5.—Jesús Capín.
6.—Vicente Bayón.

EL CLIPPER BRASILERO, DE LA «PAN AMERICAN», SE ANOTA OTRO RECORD

El nuevo «clipper» brasilero, de la Pan American Airways, llevando a su bordo 19 pasajeros, acaba de anotarse otro record haciendo la travesía entre Puerto Alegre y Buenos Aires, cuya distancia es de 630 millas, en menos de cinco horas, volando a una velocidad promedio de 140 millas por hora.

El tiempo total empleado en la travesía fué de cinco horas y media, incluyendo el tiempo de parada intermedia, en Montevideo.

WILLIAM BAEZA LUCE FAVORITO PARA GANAR SU PELEA-DEBUT ESTA NOCHE EN EL SEMIFINAL DE MIRAMAR GARDEN

Esta noche veremos nuevamente en acción al púgil que más hizo frente al filipino Lope Tenorio. Un buen programa ofrecen Felo-Urquía-Molina. Vázquez pesa 2 libras más que Gandon

Sólo tres libras de diferencia en peso, habrá esta noche entre Manuel Vázquez, el valiente y agresivo peso welter camagüeyano, y José Gandon, el sensacional Mudito de Casa Blanca, quienes se baten en la pelea final del programa de Miramar Garden, en un bout a 8 rounds. 147 y media libras por 144 fué el peso acusado respectivamente en la Comisión Nacional de Boxeo, en la tarde de ayer. Sin embargo, los que han visto a estos muchachos durante todo el curso de la semana preparándose en Miramar Garden, están acordes con nosotros, de que la pelea no llegara a su límite, terminándose en 5 o 6 rounds por la vía del knockout; sobre quién será el vencedor, es cosa difícil de predecir, pero ambos han probado estar listos para efectuar una pelea sangrienta y sensacional, la que no podrán resistir más allá del límite que hemos señalado. Tanto Vázquez, como el Mudo, desean obtener una victoria rápida y convincente, con objeto de obtener un chance inmediato con alguna de nuestras primeras figuras.

LAS APUESTAS FAVORECEN A BAEZA

Desde que anunciamos que «Pincho» Gutiérrez, el inteligente manager de Kid Chocolate, se interesaba por el invicto peleador amateur William Baeza, la reacción más notable se ha producido en el mercado de los valores. Algunos han llegado a pensar que con la sola mirada de «Pincho», el muchacho de la Havana Electric se anotará la victoria; de ahí que las apuestas favorezcan al maravilloso peleador de Mr. Steinhart, que hará su debut como profesional en le combate semifinal de esta noche, frente a Manuel de la Vega. Baeza aventaja a de la Vega, en dos libras juntas: ambos pesaron 117 y media libras, por 115 y media, respectivamente.

PRECIOS POPULARISIMOS

Baste decir que las gradas sólo cuestan 30 centavos y el ring 60 centavos, para llegar a la conclusión de que los precios están al alcance de toda slas fortunas. Kid Sabatés, el científico peleador habanero, que se consagró en su pelea frenete a Joe Legon, la maravilla camagüeyana, se enfrentará contra el españolito Jesús López, en la tercera pelea del programa. Juan A. Michelena, el ídolo reglano ocupará el segundo turno frente a Enrique Bermúdez, mientras el campeón del Country Club, Tomás Hernández, se bate en la inicial contra Juan Fernández, el bizco de Felo. La pelea dará comienzo a las 9 en punto y no se suspenderá por lluvia.

Deportivo La Fé y Selección 14 ganaron los primeros juegos de la eliminatoria de base ball

La novena de Cepero fué duramente castigada, perdiendo su juego en el primer inning. El pitcher García explotó en el acto de apertura, siendo víctima de un fácil rally de sus rivales

Deportivo La Fe y Selección 14 alcanzaron el éxito en los primeros juegos de la eliminatoria de baseball correspondiente a la provincia de la Habana. Y los dos equipos ganaron fácilmente, sin la menor oposición, dominado con entera libertad a sus rivales.

La Selección 14 derrotó al team de Cepero en el primer inning, jugando los demás de puro formulismo. El pitcher empleado por el San Salvador, no se presentó muy claro y los muchachos de la Selección lo aprovecharon en condiciones haciéndole siete carreras en el acto de apertura.

El resto fué fácil. El team se limitó a mantener la ventaja y no dejó que el conjunto de Cepero hiciese de las suyas. En consecuencia, la Selección ganó el primer match 10 por 2, burlándose de los que decían que el San Salvador era el mejor de la eliminatoria.

Dos hits solamente pudieron batearle al pitcher Abreu, quien se mostró fuerte en todos los instantes. La Selección, en cambio, bateó 15, siendo Dueñas y Valdés los líders del ataque.

En el segundo juego el Deportivo La Fe empezó atacando desde el primer inning y al final le sacó diez carreras al equipo de Artes y Oficios. En el séptimo, estando el score 5 por 0 a favor del Deportivo, los muchachos pisaron seis veces más la goma para convertir el choque en un perfecto Tío Vivo.

Barreras, del Artes y Oficios, bateó un home run. Pero los muchachos del Deportivo conectaron 17 hits de todos metrajes.

Los scores:

Artes y Oficios

	V.	C.	H.	O.	A.	E.
D. Suárez, ss.	3	0	2	3	3	2
J. Sigaray, 2b	4	0	1	1	1	1
A. Díaz, 1b	4	0	0	9	2	0
H. Blain, 3b	2	0	1	2	1	2
N. Pérez, cf	0	0	0	0	1	0
F. Barrera, c	3	2	2	6	1	2
J. Pedierno, rf	4	0	0	0	0	0
R. Ballester, lf	2	0	0	1	0	0
E. Trueba, p. 3b.	4	0	1	1	4	0
M. Mariche, cf	2	0	1	0	0	0
G. Vega, 3b, p.	1	0	0	0	0	0
J. Suárez, 2b	0	0	0	0	0	1
Bolaños (a)	1	0	1	0	0	0
Totales	30	2	8	24	13	8

(a) Bateó por Ballesteror en el 9o.

Deportivo La Fe

	V.	C.	H.	O.	A.	E.
A. Nodarse, 2b	5	0	1	1	0	0
J. Arasorena, ss	5	2	3	4	1	0
A. González, 1b	2	1	1	2	0	1
G. Valdés, 3b	5	2	3	3	2	0
P. Gutiérrez, c	5	2	1	10	5	0
J. Calvo, lf	4	1	2	0	0	0
A. Herrera, cf	4	1	2	0	0	0
A. López, 2b	3	0	0	1	1	0
R. Correa, p	4	0	1	1	1	0
Forcade, 1b	2	2	2	5	0	0
Zequeira, lf	1	0	0	0	0	0
J. González, cf	1	0	0	0	0	0
R. López, 1b	1	1	1	0	1	0
Totales	42	12	17	21	11	1

Anotación por entradas

Artes y Oficios	000 000 101— 2
Deportivo La Fe	300 020 61x—12

Sumario

Carreras empujadas: Valdés 4, Gutiérrez, Herrera 2, Barreras, Forcade, Calvo Bolaños. Home runs: Barreras. Two bases hits: Valdés Forcade, Correa, Arrazorena. Bases robadas: González, Gutiérrez, Herrera, Calvo, Nodarse. Doble plays: Valdés a Gutiérrez a Forcade Díaz a Barreras a López a R. López a Correa. Quedados en bases: A. y O., 7, D. F. 7. Struck outs: Correa 10, Trueba 3. Vega 1. Bases por bolas: Correa 6, Trueba 1. Vega 0. Passed balls: Barrera. Wilds: Trueba. Hits a los pitchers: a Trueba. Pitcher ganador: Correa. Pitcher derrotado, Trueba. Tiempo: 2 horas 3 minutos. Umpires: Gutiérrez, home; Portuondo, bases. Anotador: Ricardo G. Menocal.

San Salvador

	V.	C.	H.	O.	A.	E.
M. González c. 1b.	2	1	1	5	1	0
O. García, p. 1b	2	1	0	1	1	0
P. Olivares, 1b. p.	2	0	0	3	0	0
A. Cintas, lf	3	0	1	1	0	0
R. Armas, ss	4	0	0	3	4	0
R. González, 3b. cf	2	0	0	1	0	0
J. Tristá, 2b	2	0	1	2	2	0
C. Olivares, rf	3	0	0	0	0	1
A. Barceló, cf. 3b	2	0	0	1	2	2
Umarau, c	2	0	0	1	2	0
Totales	24	2	3	18	12	3

Selección 14

	V.	C.	H.	O.	A.	E.
R. Silva, lf	3	1	1	1	0	0
Rob. Silva, 2b	3	2	1	0	1	0
R. Calderón, cf	4	2	2	3	1	0
D. Rodríguez, c	3	1	2	8	0	0
G. Valdés, 3b	3	1	3	1	2	0
J. Dueñas, ss	4	1	3	1	0	2
G. Silva, rf	3	0	0	1	0	0
A. Gómez, 1b	2	1	1	6	1	0
P. Abreu, p	4	1	2	0	3	0
René Silva, rf	1	0	0	0	0	0
Totales	31	10	15	21	8	2

Anotación por entradas

San Salvador	100 000 1— 2
Selección 14	710 110 x—10

Sumario

Carreras empujadas: D. Rodríguez 3, G. Valdés 2, J. Dueñas 2, Abreu 2, Armas. Home runs: Abreu, Two bases hits: G. Valdés, Cintas, M. González. Bases robadas: Tristá, Dueñas, Rob. Silva. Doble plays: Calderón a Gómez. Quedados en bases: S. S. 10 S. 14, 9. Struck outs: Abreu 8, García 1, Olivares 2. Bases por bolas: Abreu 8, García 4. Olivares 2. Passed balls: D. Rodríguez 2. Hits a los pitchers: a Olivares 7 en 3 innings. Pitcher ganador: Abreu. Pitcher derrotado: García. Tiempo: 2 horas. Umpires: Gutiérrez, home; Portuondo, bases. Anotador: Ricardo G. Menocal.

PROGRAMA PARA LAS CARRERAS DE HOY

Primera carrera: 6 furlongs

Heighe Bob	111
Keewatin	111
Royal Bud	99
Matins Minister	113
Sandals	110
Leah Jane	106

Segunda carrera: 1 milla y 1-16

Cedar Crest	111
Miracle	110
Brown Supinet	108
Red Likker	108
Swinwood	113
Beauty Belle	111

Tercera carrera: 5½ furlongs

Hamhocks	103
Vivian Wright	101
Netie Pebbles	101
Exception	101
Damocles	103
Fair Brand	114
Annete B.	106

Cuarta carrera: 5½ furlongs

Runaway Kid	109
Chummy	114
Danger Zone	98
Royal Express	112
Bobby F.	109
Al Livingston	107
Joust	109

Quinta carrera: 6 furlongs

Thunder Speed	103
Lady Chilhowee	104
Regusted	114
Nelson	108
Tea Topics	112

Sexta carrera: 6 furlongs

Beau Aspin	110
My Madam	105
Oregon Citizen	110
Weatherproff	110
Fannie Lou	98
Paddy Flahrty	110
Two Bills	115
Dolice	103

Séptima carrera: 1 milla y 1-16

Indiazen	112
Infi-Shot	112
Old William	107
Peter Braceup	107
Rough Rider	107
Decorous	109
Workless	117

AYER EN LA LIGA AMERICANA

		C.	H.	E.
Detroit	000 001 003	4	12	3
Washington	001 000 100	2	9	1

BATERIAS: Rowe y Cochrane; Weaver y Bolton.

Primer juego:

		C.	H.	E.
Cleveland	012 001 001	5	8	1
New York	002 000 100	3	7	0

BATERIAS: Pearson y Berg; Murphy, y Jorgens.

Segundo juego:

		C.	H.	E.
Cleveland	201 000 000	3	10	2
New York	202 210 02x	9	10	1

BATERIAS: Winegarner, Lee, Bean y Pytlak; Broaca y Jorgens.

Primer juego:

		C.	H.	E.
Chicago	000 000 002 01	3	7	3
Boston	000 110 000 00	2	11	2

BATERIAS: Earnshaw y Madjeski; Rhodes, Walberg y Ferrell.

Segundo juego:

		C.	H.	E.
Chicago	410 000 020 01	8	15	2
Boston	011 220 100 00	7	12	1

BATERIAS: Kinzy, Gallivan y Ruel; Grove, Welch y Ferrell.

Primer juego:

		C.	H.	E.
San Luis	010 002 200	5	7	1
Filadelfia	000 000 004	4	4	8

BATERIAS: Coffman, Newson y Grueb; Benton, Mahaffey y Berry.

Segundo juego:

		C.	H.	E.
San Luis	000 000 101	2	6	1
Filadelfia	000 000 201	3	6	1

BATERIAS: Newson, Andrews y Grube; Marcum y Hayes.

TOPICOS FUTBOLISTICOS

Por Peter

—A que no gana el Olimpia, va.
—¿Cómo están los gallegos?
—A «La Tropical», fanáticos.

Los leones del Iberia saldrán dispuestos esta tarde a entrarle a zarpazos a los leopardos del Olimpia para conseguir los puntos que los separará de sus más fuertes rivales por el momento, los toros de la Juventud Asturiana. Rodrigo Posse, que sueña con los triunfos del Iberia nos ha dicho que el match de hoy, es pura fórmula, y que al comenzar la Segunda Vuelta, los leones tendrán una ventaja de dos puntos que es la que consiguieron al vencer a los toros.

Pero... ¿y si el Olimpia da la sorpresa? ¡Ah, amigos!, si los leopardos nos ofrecen una de esas agradables sorpresas que a cada rato se registran, veremos a Fene tirarse de los pelos, a Posse metiendo la máquina por los baches... y a Ulpiano López comprando caramelitos para llevárselos el martes a los chicos de la prensa. Pero nos parece que ni Fene se malhumora ni Posse pierde su cartel como «driver», ni Ulpiano López se da el gustazo de ver triunfar a sus leopardos, pues los muchachos del Iberia no van a dejar escapar la oportunidad de quedar por encima de los asturianos al terminar la Primera Vuelta, pues en la forma en que se vienen mostrando los toros, dan a comprender que están esperando el menor desvío de los leaders para apearlos del primer lugar.

El Conjunto del Olimpia no parece quitarle el sueño a nadie. En cambio si se miran los resultados de sus juegos celebrados en el actual torneo, por lo menos, hay que detenerse a pensar:

Perdió con la Juventud 1x2; empató con el Centro Gallego 1x1 y le ganó al Fortuna 2x1.

Pero ¿a que no le gana ni le empata al Iberia, bah...?

Lo cuqueamos para ver si se llenan de amor propio y hacen una hombrada, que es lo que queremos, aunque se pongan bravos con nosotros los iberistas.

El otro encuentro de Primera Categoría, y que es el que se efectuará a primera hora, es el de Fortuna y Centro Gallego.

Diríamos que los probables vencedores serán los Alacranes del Centro Gallego, pero como aún no sabemos si ya los muchachos están dispuestos a sacudirse la morriña, no decimos nada para no quedar mal. Esperaremos, pues, a ver si por fin ese cuadro, digno de mejor suerte, se presenta con su nuevo entrenador, y si es verdad que los jugadores van a salir al terreno a jugar bien, sin importarles la cantidad de «chapitas» que van a coger a la terminación.

A continuación ofrecemos los estados de los Clubs.

	Pj	G	E	P	Gf	Gc	Ps
Iberia	3	3	0	0	7	0	6
J. Asturiana	4	3	0	1	10	4	6
Olimpia	3	1	1	1	4	4	3
C. Gallego	3	0	1	2	1	7	1
Fortuna	3	0	0	3	1	8	0
Totales	16	7	2	7	23	23	16

ESTADO ACTUAL DEL CONCURSO COPA «PEPE GUTIERREZ»

	Pj	G	E	P	Gf	Gc	Ps
Athletic	1	1	0	0	2	0	2
P. Grandes	1	1	0	0	1	0	2
Cultural	1	0	0	1	0	2	0
Nacional	1	0	0	1	0	1	0
Totales	4	2	0	2	3	3	4

El orden de los juegos de esta tarde en el stadium Cerveza Tropical, es el siguiente:

Cultural y Nacional.
Fortuna y Centro Gallego
Iberia y Olimpia.
Asistiremos.

Rara avis in terra.

Manolín y Giménez no están de acuerdo.

Fernando estima que el Hispano debe volver a la Federación, y Fernández Campa le contesta: «Dejemos al Hispano en su descansado recinto».

Y mientras tanto, el mundo sin cesar navega...

Recibo y copio:

«Habana 25 de Agosto de 1934.
Señor Peter.
Cronista de «Tópicos Futbolísticos del DIARIO DE LA MARINA.
Presente.
Estimado señor:

Mucho le agradeceré la publicación de una gran excursión que celebrará el Club Deportivo Cabanas a Batabanó el próximo domingo día 26 de Agosto, para enfrentarse con el Club Local «Centro Nuevo de Batabanó». La salida será a las 12 a.m. de Apodaca 63 esquina a Revillagigedo.

Dándole las más expresivas gracias por los favores que a tal respeto nos puede brindar, queda de usted atentamente, su amigo y S. S.

Francisco Cabanas
Presidente del Club D. C.

No son un GASTO..sino una INVERSION

porque las nuevas
Champion
aprovechan y ahorran el combustible

Representante de la fábrica
C. H. MacKay
Apartado 1149, Habana

BUJIAS
Champion
TOLEDO, OHIO, U.S.A.

Este aislador de nueva forma produce MEJOR MARCHA EN EL MOTOR

HOY, POR LA MAÑANA, TENDRAN LUGAR LAS COMPETENCIAS INTER-SOCIOS DE NATACION Y DIVING DEL YACHT CLUB

Pasarán de cien los atletas inscriptos para las competencias. Parece reñida la lucha entre los hijos de socios, menores de 17 años. Lilian Gómez Mena competirá con las novatas

Hoy domingo, a las diez en punto de la mañana, darán comienzo en la piscina del Habana Yacht Club las competencias anuales de natación y diving, convocadas por el Comité de Regatas que preside el Comodoro Miguel Antonio Riva, con medallas para tres lugares en cada evento.

Hasta el momento que escribimos estas líneas, se han inscripto ya alrededor de noventa nadadores, esperándose que cuando se cierren las inscripciones, pasarán de 100 los competidores.

El orden de los eventos, así como los jueces que actuarán en las competencias serán nombrados al cierre de las inscripciones, por ahora damos a continuación las inscripciones por edades:

Hasta 7 años

Niños.—Roberto Maciá.

Hasta 9 años

Niños.—Adrián Maciá, Jr., Guillermo Rod. Morini.

Hasta 10 años

Niños. — Raúl García, Antonio Oyarzún.

Niñas.—Cristina Maciá, Catherine Schellens.

Hasta 11 años

Niños.— Luis Garrigó, Eduardo Fernández Velasco, José I. Barraqué.

Hasta 12 años

Niños.— Ramiro Andino, Felipe Mencía, Alberto Piedra, Mayito Portela, Rafael Echevarría, J. A. García Montalvo, Jorge Mendoza.

Niñas.—Ana María Maciá, Jane Brutton, Berta García, Marta de Arcos, Beatriz Menéndez.

Hasta 13 años

Niños.—Hernan Godoy, Pepín López Silvero, Gerardo Portela, Eduardo L. Oña.

Niñas.—Adelaida Buchanan.

Hasta 14 años

Niños.—Guillermo Maciá, Eddie Tolón, Ramiro Sigles, Manuel Parajón, Juanito Martínez, Jorge Lago, Oscar Bustillo, José Carrillo, Salvador de la Torriente, Mario G. de Molina.

Niñas.—Enita Rayneri, Berta Gutiérrez.

Hasta 15 años

Niños.—Bilin Gastón, R. Valdés Fauly, Ramón Oyarzún.

Niñas.—Elena Brutton, Elena Godoy, Herminia Piedra.

Hasta 16 años

Niños.—Bertie Alzugaray, Jorge Mena, J. M. López Oña, Carlos Martín, Joaquín Santa Cruz, Charles Gato, Jr., Miguel Gastón, Mario Méndoza.

Niñas.—Margot Menéndez, Gilda Núñez Murray, Odette Kohly, Rosita Barraqué, Lillian Gómez Mena, Mercedes Carrillo, Gabriela Menéndez, Rosita Rayneri, Laly Godoy.

NOTA.—Los nombres arriba anotados, detallan solamente las inscripciones sin que quiera decir que las competencias se efectuarán en la forma indicada.

Socios:

Emilio Azcárate, Mario de Armas, Mario Vandama, J. Fernández de Castro, Manolo Bustamante, Armando J. Pessino, Juan Galán, Julio Morales, Alberto Bustamante, Arturo Goudie, Junior Hernández, Alberto García Tuñón, Arturo A. Aballí, Raúl de Armas, Gastón Arellano, Xaxier Santa Cruz, A. Morales Pedroso.

Los eventos para socios son siete: 50, 100 y 200 metros libre estilo, espalda, breast, medley swim y diving.

Competencia especial: doctor Mario Pedroso, Nicolás Zayas, Ignacio Almagro y Rafael Fernández.

Otrotoro Grinda retará al más joven de los competidores para un evento especial.

ARTURO RANDIN Y TONY DALY EN LOS FINALES SINGLES DE TENNIS

Arturo Randín y Antonio Daly son los finalistas de la eliminatoria olímpica de tennis. En la tarde de ayer ganaron sus partidos semifinales tras emocionantes duelos, registrando preciosas performances en los courts del Almendares Tennis Club.

Randín conquistó a Jorge Etcheverry con scores de 1—6, 6—2, 6—3, 6—3, y Daly dió cuenta de Gaspar Contreras con scores de 7—5, 3—6, 7—5, 6—4.

Randín y Daly discutirán los finales hoy.

¡VD. VERA *que la* ECONOMIA.. *es sólo* MOMENTANEA!

La diferencia de precio entre un acumulador barato, cualquiera, y un EXIDE, no es tanta...para exponerse a sufrir muy pronto disgustos incesantes. ¡Resultado inevitable de materiales baratos y poca experiencia fabril! ¡Sólo a fuerza de cargas y reparaciones se *puede ir tirando* con tales acumuladores! Siempre con miedo de que cuando más lejos se está de toda ayuda, o en un instante crítico aun para la vida . . . ¡fallen!

Los EXIDE *son seguros:* están respaldados por 45 años de experiencia en la construcción de acumuladores. Y durante 22 años han servido al mundo automovilista con sin igual fidelidad. EXIDE es sinónimo de seguridad y máxima confianza para millones de automovilistas. Y, por su gran duración, resultan con el tiempo más baratos.

Exide
El acumulador de larga vida

Distribuidores para Cuba:
COMPAÑIA NACIONAL DE ACUMULADORES, S. A.
AVENIDA DE LA REPUBLICA 93, Telf. M-1524, HAVANA
THE ELECTRIC STORAGE BATTERY CO., Philadelphia, E. U. A. 19-33

M.E.C.D. 2016

GRAN STADIUM CERVEZA TROPICAL

HOY DOMINGO 26 — FUTBOL — a la 1 y media

CULTURAL **VS.** NACIONAL

FORTUNA **VS.** C. GALLEGO

IBERIA **VS.** OLIMPIA

FANATICO:

TOMA CERVEZA TROPICAL

JARDINES

CERVECERIA

LA TROPICAL

HOY DOMINGO 26

SALON ENSUEÑO

SOCIEDAD SAN CLAUDIO

ALMUERZO Y MATINEE A LAS 12 Y MEDIA

SALON TROPICAL

CLUB INTERROGACION
FESTIVAL DE LA ALEGRIA
ORQUESTAS:
BELISARIO LOPEZ
SONORA MATANCERA

HEMEROTECA MUNICIPAL MADRID

SUSPENDIDO EL DUAL MEET DE LA Y.M.C.A. Y HABANA YACHT CLUB

Manolo Díaz, coach de los Yatistas, no considera bueno celebrarlo a estas alturas

Declaren «off» (suspendido) ese dual mett senior de natación y diving que anunciamos para celebrarse el martes en la piscina de la Asociación Cristiana de Jóvenes. En el día de ayer hemos recibido una comunicación de Manolo Díaz, coach de los Yatistas, quien hizo las siguientes declaraciones:

«Con sorpresa he leído en tu diario que la YMCA y el Habana Yacht Club han de celebrar unas competencias de natación y diving en la piscina de la Y. M. C. A.

Hasta el momento de escribir estas líneas, la Junta Directiva del Habana Yacht Club, desconoce sobre estas competencias, ya que solamente Miranda, coach de la Y. M. C. A. y el que suscribe, hemos hablado sobre las mismas sin llegar a acuerdo alguno.

No creo práctico la celebración de estas competencias por estar demasiada cerca las eliminaciones para las competencias Nacionales, y el esfuerzo de los participantes, reflejaría en su demostración dos días después, que son las eliminaciones nacionales.

Manolo Díaz.»

Habana, agosto 25 de 1934.

En consecuencia, el martes no habrá competencias en la piscina del Habana Yacht Club, y los muchachos tendrán que esperar al meet nacional, fijado para el día primero, para ver en acción a nuestras estrellas nacionales.

Este meet senior, incidentalmente, tendrá que celebrarse en otra piscina que no sea la del Hotel Nacional, porque el manager de ese Hotel no quiere ceder más el «pool» para competencias públicas. Es posible que se realice un esfuerzo y se lleven las justas a la nueva piscina del Vedado Tennis.

FRONTON JAI-ALAI

—Buen programa para hoy.
—O. K. para los domingueros.
—Resultado de anoche.

RESULTADO OFICIAL DE LA FUNCION CELEBRADA ANOCHE

PRIMER PARTIDO

	Tantos
Román y Lasa, blancos	25
Manito y Salazar, azules	22

Ganador: BLANCOS.

PRIMERA QUINIELA

	Tantos.	Pagos.
Escarza	5	$ 6.93
Lasa	6	5.00
Salazar	4	2.90
Juanito	0	6.93
Goyo	4	5.30
Solá	1	6.43

Ganador: LASA. $5.00.

SEGUNDO PARTIDO

	Tantos
Choa y Hugues, blancos	21
Ferrer y Escarza, azules	30

Ganador: :AZULES.

SEGUNDA QUINIELA

	Tantos.	Pagos.
Mir	5	$ 5.41
Paco	0	2.93
Ochoa	0	5.71
Hughes	4	5.71
Ferrer	2	5.41
Aguiar	6	8.57

Ganador: AGUIAR. $8.57.

TERCER PARTIDO

	Tantos
Iruivel y Paco, blancos	30
Aguiar y Mir, azules	29

Ganador: BLANCOS.

PROGRAMA OFICIAL PARA LA FUNCION QUE SE CELEBRARA HOY, DOMINGO 26 DE AGOSTO DE 1934

(A las 8 y 30 p. m.)

PRIMER PARTIDO, a 25 TANTOS: Román y Solá, blancos; contra Martín y Escarza, blancos; contra los primeros del cuadro 10 y los segundos del cuadro 9, con ocho pelotas finas.

PRIMERA QUINIELA, a 6 TANTOS: Román, Escarza, Juanito, Martín, Solá y Goyo.

SEGUNDO PARTIDO, A 30 TANTOS: Millán y La Paz, blancos; contra Creus y Paco, azules. A sacar los primeros del cuadro 9 y medio y los segundos del cuadro 10, con ocho pelotas finas.

SEGUNDA QUINIELA, A 6 TANTOS: La Paz, Creus, Paco, Lasa, Iturriaga y Morales.

TERCER PARTIDO, a 30 TANTOS: Iturrino e Iturriaga, blancos; contra Morales y Lasa, azules. A sacar ambos del cuadro 10, con ocho pelotas finas.

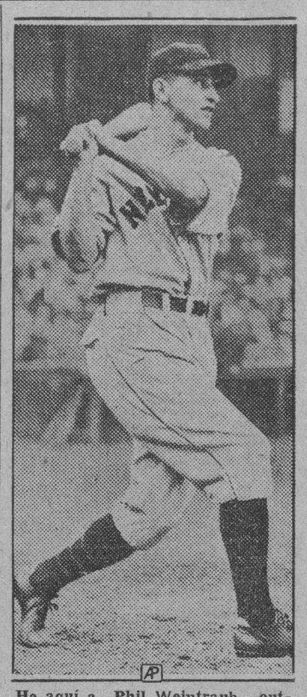

He aquí a Phil Weintraub, outfielder judío de los Gigantes, contratado por Terry en oportunísimo instante que está representando un bonito role en la excursión que realiza el «New York» por el Oeste.

WALTER NEUSEL, FAVORITO

HAMSBURGO, agosto 25. (AP.)—Walter Neusels, campeón alemán, es favorito 5 a 3 para derrotar a Max Schmeling, ex campeón mundial de los pesos completos, en la pelea que ambos celebrarán mañana domingo por la noche aquí. Se espera un record de entradas.

LOPE TENORIO LE GANO POR KNOCK OUT A FERNANDEZ

Cada día gusta más Tenorio; anoche hizo gala de punch y de su vasto conocimiento

El filipino Lope Tenorio salvó el programa boxístico ofrecido anoche en el ring de la Arena Cerveza Cristal. El programa, en términos generales hubiera sido malo, si no es que Tenorio hiciera una demostración tan brillante como la efectuada frente a Castor Fernández, a quien noqueó de un formidable derechazo en el sexto round.

Lope Tenorio en cada pelea que ofrece demuestra mejor forma. Sus primeros encuentros carecieron de la vistosidad de las que últimamente nos ofreciera frente a Baby de La Paz y Castor Fernández, que han sido bouts que pueden catalogarse entre los de «Primo Cartello».

Anoche, frente al asturiano, nos dió la sensación del maestro que enseña a boxear al discípulo. De los cinco rounds, ganó cuatro, pues en uno de ellos se puso a majasear. Esta vez el filipino trabajó bien en el infight y en la pelea a larga distancia, y desde el primer momento se advirtió que quería noquear, cosa que consiguió después de poner la cara de su oponente como la de un Ecce Homo.

Tenorio pesó 142 libras y tres cuartos y Castor 140 y cuarto.

Rufino Alvarez, con 190 y media libras perdió por knockout técnico (su second le tiró la toalla), en el tercer round, contra Lucio Morejón, de 173 libras y media. En el segundo round Rufino salió a fajarse y logró coger a su rival con un golpe de izquierda poniéndolo casi groggi, pero eso no fué más que una ráfaga.

En los preliminares Manuel González, de 95 y tres cuartos libras le ganó por decisión en cuatro rounds a Juan Molinet. Luis Candales venció por la misma vía a Miguel A. Camejo y Reinaldo Buides derrotó a Julio Montero, más conocido por Chino Remediano, en seis rounds, por puntos.

Jiménez y Leal fueron los jueces. Fello Rodríguez y Cascante los referees. Anunciador: Cuco Sánchez.

Antes del starbout el veterano Lalo Rodríguez hizo una exhibición de dos rounds con Alex Yanes, y fué muy aplaudido. Al final cogió su propina y estamos por asegurar que Lalo salió mejor que los que pelearon en la mayor parte del programa.

Esta noche, programa en Miramar Garden. Las peleas de La Cristal se han pospuesto para el próximo miércoles.

FAVORITOS LOS TIGRES PARA GANAR LA SERIE MUNDIAL A LOS GIANTS

NUEVA YORK, agosto 25. (AP.)—Los Tigres de Detroit son favoritos 7 a 5, para ganar la próxima serie mundial frente a los Gigantes, según los cálculos realizados hoy por la agencia de cotizaciones de Doyle. Nadie duda ya del triunfo de los Tigres y Gigantes en cada Liga.

DIVIDEN HONORES INDIOS Y YANKS EN UN DOBLE HEADER

Después de haber perdido el 1er. choque con score de 5 x 3, los Yanks aseguraron el 2do.

NEW YORK, agosto 25. (AP).—Los New York Yankees dividieron hoy los honores de un doble header con los Indios de Cleveland, ganando el segundo game con score de 9 por 3, después de haber perdido el primero 5 por 3, pero con ello no adelantaron nada, porque el Detroit se encargó de vencer al Washington con el escolar Rowe en el box y mantuvo su ventaja de cinco juegos.

Johnny Murphy pitcheó por los Yankees en el primer game y fué tan duramente bateado en los momentos oportunos que perdió el juego con score de 5 por 3. En el segundo choque, sin embargo, Broaca mantuvo a raya a los hitters de Walter Johnson y los Yankees pudieron ganar. Un par de home runs de Crosetti y Lazzeri ayudaron mucho.

El New York ganó la serie, 3 juegos por cinco, pero no pudo mejorar de posición en relación con el Detroit.

Los scores fueron:

Primer juego:

NEW YORK

	V.	C.	H.	O.	A.	E.
Crosetti, ss.	2	1	1	2	2	0
Saltzgaver, 3b.	4	0	0	0	1	0
Ruth, rf.	3	0	0	4	0	0
Gehrig, 1b.	3	0	1	9	1	0
Chapman, cf.	3	0	1	4	0	0
Selkirk, lf.	4	0	1	3	0	0
Lazzeri, 2b.	2	1	1	0	4	0
Jorgens, c.	4	0	1	4	1	0
Murphy, p.	2	1	1	0	1	0
Rolfe, x.	1	0	0	0	0	0
Deshong, p.	0	0	0	1	0	0
Ruffing, xx.	1	0	0	0	0	0
Totales	29	3	7	27	10	0

x Bateó por Murphy en el 7o.
xx Bateó por Deshong en el 9o.

CLEVENLAND

	V.	C.	H.	O.	A.	E.
Rice, lf.	4	0	0	1	0	0
Averill, cf.	4	2	2	0	0	0
Trosky, 1b.	4	1	1	10	0	1
Hale, 2b.	4	0	1	3	6	0
Burnett, 3b.	3	0	0	3	1	0
Knicker, ss.	4	1	3	4	3	0
Berg, c.	4	0	0	5	2	0
Galatzer, rf.	3	0	0	0	0	0
Pearson, p.	3	1	1	0	1	0
Totales	33	5	8	27	13	1

ANOTACION POR ENTRADAS

Cleveland	012 001 001—5
New York	002 000 100—3

SUMARIO

Carreras empujadas: Knickerbocker 2, Averill 3, Ruth, Gehrig, Crosetti. Home runs: Knickerbocker, Averill 2. Two bases hits: Murphy, Knickerbocker 2. Double plays: Hale a Knickerbocker a Trosky 2; Lazzeri a Crosetti a Gehrig; Hale a Trosky. Struck outs: Murphy 1, Pearson 5, Deshong 1. Bases por bolas: Pearson 8, Murphy 1, Deshong 1.

Segundo juego:

CLEVENLAND

	V.	C.	H.	O.	A.	E.
Rice, lf.	4	0	1	2	0	0
Averill, cf.	5	2	1	4	0	1
Trosky, 1b.	4	0	0	5	1	0
Hale, 2b.	4	1	2	4	2	1
Burnett, 3b.	4	0	2	1	2	0
Knicker, ss.	4	0	1	0	4	0
Pytlak, c.	2	0	0	5	1	0
Berg, c.	2	0	0	3	0	0
Galatzer, rf.	3	0	1	0	0	0
Lee, p.	1	0	0	0	0	0
Winegarner, p.	1	0	0	0	0	0
Bean, p.	0	0	0	0	0	0
L. Brown,	1	0	0	0	0	0
Seeds, x.	1	0	0	0	0	0
Totales	36	3	10	24	10	2

x Bateó por L. Brown en el 9o.

NEW YORK

	V.	C.	H.	O.	A.	E.
Crosetti, ss.	4	1	2	4	4	0
Saltzgaver, 2b.	3	2	1	0	0	0
Chapman, cf.	4	1	2	5	0	0
Gehrig, 1b.	4	0	2	9	0	0
Lazzeri, 3b.	4	1	1	2	4	0
Hoag, rf.	3	2	1	1	1	0
Byrd, lf.	3	2	0	2	0	1
Jorgens, c.	4	0	1	5	0	0
Broaca, p.	4	0	0	0	0	0
Totales	32	9	10	27	9	1

ANOTACION POR ENTRADAS

Cleveland	201 000 000—3
Ne wYork	202 210 02x—9

SUMARIO

Carreras empujadas: Hale, Burnett 2, Crosetti 2, Gehrig 3, Saltzgaver, Lazzeri, Jorgens. Two bases hits: Chapman, Hoag, Burnett. Three bases hits: Gehrig. Home runs: Crosetti y Yazzeri. Double plays: Nickerbocker, Pytlack y Burnett; Hale, Knickerbocker, Hale y Trosky. Quedados en bases: New York 5; Cleveland 8. Bases por bolas: Lee 1, Broca 2, Winegarner 3, Bean 2. Struck outs: Lee 2, Broca 3, Bean 1, L. Brown 3. Hits: a Lee, 6 en 2 y un tercio innings; a Winerganer, 0 en dos tercios; a Bean, 0 en un tercio; a L. Brown, 4 en 4 y dos tercios.

VENCIO EL RAINBOW AL YATE WEETAMOE

NEWPORT, agosto 25. (AP.)—El «Rainbow» derrotó hoy al yate «Weetamoe», en la tercera prueba de los finales de las eliminaciones de yachting que se están efectuando para encontrar al representante americano en la lucha por la Copa América.

Tendrá lugar esta tarde, en la pista de Oriental Park, un interesante duelo entre Thunder Speed, Tea Topics y Regusted

Un magnífico programa ha sido combinado para hoy en el hipódromo de Oriental Park. Serán magníficas las carreras. Ayer se registró una tarde muy impresionante. Resultados

De nuevo tenemos hoy un duelo en que participan Thunder Speed, Tea Topics, Regusted y Nelson con Lady Chilhowoo también de parejera.

Se recordará que la última vez que ese cuarteto se midió Fegusted ganó con pago de eléctrico vencien do por nariz a Tea Topics. Hoy varían un poco los pesos. Lo suben siete libras a Regusted y tres a Tea Topic y no debe quedar en el post nuevamente Thunder Speed como quedó aquella vez, siendo por tanto un contrario de calibre más, con el que hay que contar.

Se destaca esa carrera como una de las más interesantes del programa hípico de esta tarde, a seis furlongs, con fango suficiente para que todos los competidores puedan hacer filigranas sobre todo ese tipo de track, que a todos agrada.

La cuarta carrera de velocidad también tiene de pontífices máximos a Joust y Bobby F. Si este último logra salir de la tira bien (Víctor de la Fuente dice que dos veces se ha quedado un ayudante del starter con su ejemplar en la mano) puede hacer buen papel el hijo de Laurano que, como todos saben, es amante de la pista blanda.

Chummy y Danger Zono, está muy ligera de peso, pueden hacerle alguna sombra a los anteriores, aunque nosotros creemos que si Joust está como debe estar puede ganar sin grandes dificultades.

DOS LARGAS

La primera de las dos carreras largas del programa es la segunda. Van a disputar esa competencia Coaar Crest, Miracle, Brown Supinet, Red Likker, Swinwood y Beauty Belle.

Por su última carrera Swinwood debe ganar. Finaliza bien y para sus extremidades el track mojado debe resultar panetela.

No sabemos si Miracle correrá de nuevo esta pista. En un track como este era antes una espada, pero después se dió un golpe un día de fango y cogió miedo. Después ha estado corriendo bien el track lento, y quizás hago algo bueno hoy. Si se impulsa bien hay que ganarle al final.

La última también es de largo metraje. El campeón del mitin, Worklees, va muy cargado y con esas 117 libras creemos que le resultará muy difícil vencer.

Si Peter Braceup repite su última podrá negociar la distancia a la cabeza de la procesión de punta a punta. Infi Shot y Workless son contendientes, el último con posibilidades apesar de su peso elevado.

SORPRESA

Exception que ha estado terminando su segundo lugar en carreras de seis furlongs, sin llegar a tiempo acabó ayer en cinco furlongs. Persiguió de cerca Kenny Boy y aunque se abrió mucho en la recta tuvo energías para ganar y por buen margen.

El Double se completó con la victoria de Unstained que según su propio dueño «corría» en fango. Decíamos corría por que a todas luces lo corre a juzgar por su demostración de ayer. El pago fué de 25 pesos 80 centavos.

Fué descalificado Audction en la segunda carrera. «Pestañea» se echó violentamente hacia la cerca cuando vió a Ulverston avanzar y este tuvo que echarse afuera para emprender de nuevo la persecución. Apesar de eso quedó segundo por cortísimo margen y hubiera ganado de no haber llevado a cabo aquella maniobra el Jockey de Ulverston. La descalificación fué aplaudida y censurada. Está, lógicamente, por los que habían apostado a Ulverston. La historia de siempre.

SERAN MAÑANA LOS ULTIMOS JUEGOS DE BASKET DEL INSTITUTO

El team de segundo año con un bonito chance de ganar el campeonato de ese plantel

La lluvia caída en la tarde del viernes impidió la celebración de los juegos de basket-ball señalados por el Campeonato Inter-Años del Instituto de Segunda Enseñanza de la Habana, lo que le ha dado oportunidad a los muchachos del Segundo Año, que dirige R. Corratges, a descansar para su juego contra el Cuarto Año, que capitanea el «Chino» Chan. Pero mañana lunes se efectuarán.

Aunque hasta ahora no se puede predecir qué año ganará el Campeonato, el Segundo Año se encuentra en magníficas condiciones para adjudicarse el Campeonato. Tiene muy buen material para los cambios y no han perdido ningún juego, mientras que los de Tercer Año (que tienen, en su mayoría, de todo, menos de ese año) perdieron el miércoles pasado contra el Segundo por un margen de más de 20 puntos.

Los juegos señalados para el lunes son los siguientes:

Primer juego, a las 5:00 en punto: Primer vs. Tercer Año.

Segundo juego, Cuarto vs. Segundo Año

Actuará de referee «Chemoley» Baños, que viene haciéndolo muy bien.

GEO. LOTT Y STOEFFEN RETUVIERON EL TITULO DE CAMPEONES DE DOBLES

FILADELFIA, agosto 25. (AP.)—George Lott y Lester Stoeffen, miembros del team americano de la Copa Davis, defendieron hoy con buen éxito el campeonato de dobles masculinos de tennis de los Estados Unidos, derrotando a Widmer Allison y Johnny Van Ryn, con scores de 6—4, 9—7, 3—6 y 6—4.

El magnífico juego desplegado por Lott fué prácticamente causante del triunfo de la pareja, ya que Stoeffen se presentó wild en los dos primeros sets y no pudo controlar debidamente sus smashes.

Resultado de los juegos de ayer

EN LAS GRANDES LIGAS

LIGA NACIONAL

Pittsburgh, 4; Filadelfia, 1.
Filadelfia, 12; Pittsburgh, 8.
Boston, 9; Cincinnati, 6.
Chicago, 4; Brooklyn, 3.
New York, 7; San Luis, 6.
(El juego de Boston y Cinci duró quince innings).

LIGA AMERICANA

Detroit, 4; Washington, 2.
Cleveland, 5; New York, 3.
New York, 9; Cleveland, 3.
Chicago, 3; Boston, 2.
Chicago, 8; Boston, 7.
San Luis, 5; Filadelfia, 4.
Filadelfia, 3; San Luis, 2.

ESTADO DE LOS CLUBS

LIGA NACIONAL

Clubs:	G.	P.	Ave.
New York	78	43	.645
Chicago	71	49	.592
San Luis	70	49	.588
Boston	61	58	.513
Pittsburgh	57	61	.483
Brooklyn	52	65	.444
Filadelfia	46	72	.390
Cincinnati	41	79	.342

LIGA AMERICANA

Clubs:	G.	P.	Ave.
Detroit	79	42	.553
New York	74	47	.612
Cleveland	62	56	.525
Boston	63	60	.512
Washington	54	63	.462
San Luis	52	65	.444
Filadelfia	49	67	.427
Chicago	44	77	.364

JUEGOS SEÑALADOS PARA HOY

LIGA NACIONAL

New York en Chicago.
Filadelfia en Cincinnati.
Brooklyn en San Luis.
Boston en Pittsburgh.

LIGA AMERICANA

Chicago en New York.
San Luis en Washington.
Detroit en Filadelfia.
Cleveland en Boston.

CON UN RALLY DE CUATRO CARRERAS GANARON LOS CUBS

Sacaron los muchachos un juego que estaba prácticamente en la nevera de los Dodgers

CHICAGO, agosto 25. (AP).—Anotando cuatro carreras, con un out, los Cubs de Chicago ganaron hoy un juego a los Dodgers de Brooklyn en el noveno inning, después de haberse visto completamente contenidos por el pitcher Babich con score de 3 por 0 durante casi todo el game.

Con un out, los Cubs comenzaron a batear y aprovecharon convenientemente un cambio de pitcher que hizo el manager Stengel para anotarle a Zachary la carrera decisiva.

Riggs Stephenson, bateando de emergente, produjo el hit del empate y una mala tirada proporcionó la victoria.

El score fué:

BROOKLYN

	V.	C.	H.	O.	A.	E.
Boyle, rf.	3	0	0	1	0	0
Frey, ss.	4	1	2	1	6	1
Taylor, lf.	4	1	2	2	0	0
Leslie, 1b.	4	0	2	13	0	0
Cuccinello, 2b.	4	0	1	3	4	0
Koenecke, cf.	4	0	0	0	0	0
Stripp, 3b.	4	0	1	1	3	0
López, c.	3	0	0	4	0	0
Babich, p.	4	1	1	0	2	0
Chapman, lf.	0	0	0	0	0	0
Zachary, p.	0	0	0	0	1	1
Totales	34	3	9	25	16	2

Con un out, la victoria.

CHICAGO

	V.	C.	H.	O.	A.	E.
Hack, 3b.	5	0	0	2	2	0
English, 2b.	1	0	0	0	0	1
Cuyler, cf.	4	0	1	4	0	0
F. Herman, rf.	4	0	1	1	0	0
Stainback, lf.	4	1	0	0	0	0
Hartnett, c.	4	0	1	3	4	0
Grimm, 1b.	3	0	3	10	0	0
Jurgens, ss.	4	1	1	2	5	1
Bush, p.	0	0	0	0	1	0
Galan, 2b.	3	0	1	5	2	0
Tinning, p.	2	0	0	0	0	0
Phelps, x.	1	0	0	0	0	0
Weaver, p.	0	0	0	0	0	0
Warneckeck, xx.	0	1	0	0	0	0
Lee, xxx.	0	1	0	0	0	0
Hurst, xxxx.	0	0	0	0	0	0
Stehpnson, xxxxx.	1	0	1	0	0	0
Totales	33	4	9	27	14	2

x Bateó por Tinning en el 7o.
xx Corrió por Harnett en el 9o.
xxx Corrió por Grimm en el 9o.
xxxx Bateó por Weaver en el 9o.
xxxxx Bateó por Hurst en el 9o.

Brooklyn	102 000 000—3
Chicago	000 000 004—4

Carreras empujadas: Taylor, Frey 2, Hartnett ,Grimm. Home runs: Taylor, Frey. Three bases hits: Cuyler. Sacrifice hits: Boyle. Two bases hits: Cuccinello, Hartnett. Double plays: Hack a Grimm; Jurges a Galan a Grimm. Struck outs: Babich 4, Bush 1, Tinning 1. Bases por bolas: Babich 1, Tinning 4.

RESULTADO DE LAS CARRERAS DE AYER

Primera carrera: 5½ furlongs

	1	2	3
Weatherproof	4.80	2.80	2.20
O. Citizen		2.40	2.20
El Polar			2.80

Tiempo: 1:14 3-5.
Jockey: A. Prieto.
También corrieron: Jaz King, Julio Macaw, Encounter.

Segunda carrera: 5½ furlongs

	1	2	3
Ulverston	4.40	2.80	2.40
M. Pines		5.20	3.60
Miss Deligrt			5.20

Nota: Abduction llegó primero, pero fué descalificado.
Tiempo: 1:17 3-5.
Jockey: C. Hernández.
También corrieron: Ournan y Fair Glow.

Tercera carrera: 5 furlongs

	1	2	3
Exception	9.60	4.40	3.60
Fannie Lou		4.80	3.60
Kenny Boy			5.60

Tiempo: 2.
Jockey: O. Hernández.
También corrieron: Magnitude, Bess Cloi, Neite Pebbles, Sauf.

Cuarta carrera: 5 furlongs

	1	2	3
Unstained	14.00	4.80	3.60
J. Highone		4.00	4.40
Vivian W			3.20

Tiempo: 1:06.
Jockey: A. Prieto.
También corrieron: Damocles, Carideo, Cedar Crest.

Quinta carrera: 6 furlongs

	1	2	3
Dolice	46.00	8.00	2.40
Trimalta		2.80	2.20
Surely			3.60

Tiempo: 1:20 2-5.
Jockey: J. Claege.
También corrieron: Joust, Pendulum, Lady Chichowee.

Sexta carrera: 6 furlongs

	1	2	3
Loyola	12.80	8.40	4.00
H. John		28.80	6.00
D. Zone			2.40

Tiempo: 1:20 3-5.
Jockey: J. Hidalgo.
También corrieron: Brown Supinet, Pernoel, Paddy Flahrty, Two Bills, Hamhochs.

Séptima carrera 1 milla y 1-16

	1	2	3
Old William	10.00	5.60	2.80
Starelius		12.40	
Big Trail			

Jockey: Romero.
Tiempjo: 2.
También corrieron: Robrack, Roger y Chummy.

Charles Francis Adams, ex-Secretario de la Marina en los Estados Unidos, es uno de los pilotos de la «Yankee», que lucha por defender los colores americanos frente al yate inglés «Endeavour» en los trials de Newport. Adams es un verdadero artista en el timón.

EN EL NOVENO ACTO GANO EL YARA AL FORTUNA EL MATCH

Un squeeze-play puesto en práctica por Felo Córdoba, dió el éxito a los Yaristas: 3 x 2

Un bonito squeeze play, puesto en práctica por Felo Córdova en el noveno inning proporcionó ayer el primer triunfo del Yara sobre el Fortuna en la temporada de baseball de 1934. Y fué necesario un gran esfuerzo de los patriotas en el noveno inning del game, para que ese éxito se produjese con score de 3 por 2.

Envueltos Julián García y Panchón Hernández en un hermoso duelo de pitchers en los primeros ocho actos, el match llegó al noveno inning mostrando un score parejo a una carrera. Los Fortunistas habían pisado la goma en el primer inning y los Yaristas en el séptimo para empatar.

Panchón ganó el match, y el Yara continuó avanzando hacia el segundo puesto de la Liga.

El score:

Fortuna

	V.	C.	H.	O.	A.	E.
L. Menció, ss	4	0	1	4	3	1
M. Fajo, 3b	3	1	0	1	3	0
A. Nieto, 1b	2	0	0	13	0	0
J. Núñez, lf	4	0	2	2	0	0
R. Cordeiro, c	4	1	1	3	3	0
C. Tiant, cf	3	0	2	3	1	0
M. Lecubet, 2b	4	0	0	0	2	0
S. O-Hallorans, rf	3	0	1	0	0	0
J. García, p	3	0	0	0	3	0
A. Zabala, p	1	0	0	0	1	1
G. Rodríguez (a)	0	0	0	0	0	0
J. M. Diana, rf.	0	0	0	0	0	0
Totales	31	2	7	26	16	2

(a) Bateó por S. O-Hallorans en el noveno.

Yara

	V.	C.	H.	O.	A.	E.
C. Alvarez, 1b	4	0	0	12	0	0
D. Gálvez, c	2	0	1	3	1	1
A. Izquierdo, 2b	3	0	1	3	5	0
S. Hernández, 3b.	4	0	1	2	4	0
J. L. García, lf	3	2	1	0	0	0
F. Hernández, p	4	1	0	0	4	0
J. Torres, cf	4	0	1	5	2	0
O. Ruiz, rf	2	0	0	0	0	1
J. Rivero, ss	2	0	1	2	0	1
E. Aguirre, ss	1	0	0	0	1	0
R. Fernández, rf	2	0	0	0	0	0
R. Córdova (b)	0	0	0	0	0	0
Totales	31	3	6	27	17	3

(b) Bateó por Aguirre en el 9o.

Anotación por entradas

Fortuna	100 000 001—2
Yara	000 000 102—3

Sumario

Carreras empujadas: J. Torres 1, R. Fernández 1. R. Córdoba 1. Sacrifice hits: A. Izquierdo 1. C. Tiant 1 R Córdova 1. Bases robadas: C. Tiant 2. L. Menció 3. F. Hernández 1. Doble plays: de J. Torres a S. Hernández a A. Izquierdo; de A. Izquierdo a C. Alvarez; de J. Torres a S. Hernández. Quedados en bases: Fortuna 7. Yara 7. Struck out: J. García 1. F. Hernández 3. A. Zabala 2. Bases por bolas J. García 1. F. Hernández 4. A. Zabala 2. Balks: F. Hernández. Hits a los pitchers: a García 6 en 7 innings y 25 v. al b. La carrera decisiva con dos outs. Pitcher derrotado: A. Zabala. Tiempo 2 horas 5 minutos. Umpires: F. Campos, home; A. López, bases. Anotador: Eugenio de Torres.

PROGRAMA DE BASE BALL PARA HOY

Como han de ofrecer sus choques los distintos equipos amateurs de la Habana

Los distintos circuítos amateurs anuncian para esta tarde muy interesantes programas baseboleros a celebrarse en sus respectivos homes. Para interés de nuestros lectores, que serán los encargados de señalar el mejor "«card" y asistir al mismo, damos a continuación los choques señalados:

EN EL VEDADO TENNIS.

Actúa la Liga Nacional de Amateurs con su campeonato oficial de 1934. Interesante doble header, con la presentación del club Hershey, que es el lider de la Liga y presunto campeón.

El programa es:

2:00—Regla vs. Cubaneleco.
4:00—Vedado Tennis vs. Hershey.

En el primer choque pitchearán Gilberto Torres y Juan Domínguez. En el segundo trabajará Ricardo Morales frente a Fortes.

EN VIBORA PARK

En el home de Cepero tenemos el segundo programa de la eliminatoria habanera de base ball campeonato éste, que ha de encontrar al representante habanero para los finales.

El card combinado es:

Selección 14.
2:00—Deportivo la Fé vs. Artes y Oficios.
4:00—Artes y Oficios vs. Confraternidad.

Un miembro de la Liga Nacional y un periodista estarán presentes como "jueces' en la fiesta.

IGUALO ROWE EL RECORD DE VICTORIAS SEGUIDAS DE LA LIGA AMERICANA

WASHINGTON, agosto 25. (AP.)—Lynwood Rowe, joven lanzador derecho, de 24 años, de los Tigres de Detroit, igualó hoy el record de victorias consecutivas de la Liga Americana, establecido en 1912 por Joe Wood, que trabajaba entonces con el Boston, al derrotar a los Senadores de Washington con score de 4 por 2.

Otros dos lanzadores han llegado, también, a la proeza de Wood y Rowe. Ellos fueron Walter Johnson y Lefty Grove.

ABRAZAN SEIS PIERNAS

Aunque se Ajusten Perfectamente a Una Sola

No aprietan ni se resbalan. No hay ligas más cómodas ni mejores que las Ligas

PARIS

No hay contacto de metal con la piel.

Se venden en una gran variedad de modelos y colores. Elástico tan excelente y de durabilidad tan grande sólo se encuentra en las ligas Paris, confeccionadas exclusivamente por la casa Stein. Para evitar imitaciones busque la figura hincada en la cajita.

A. STEIN & CO., Chicago, U.S.A.

M.E.C.D. 2016

SE PROHIBIRA EL EMBARQUE DE TODO AZUCAR VENDIDO A MENOR PRECIO QUE LA ULTIMA VENTA

Se habla de otras medidas que el Gobierno tomará, para evitar que se venda a precio inferior

La flojedad en el mercado azucarero se ha debido a que la mayoría de los tenedores cubanos han estado esperando a que se firmase el Tratado. Resúmen azucarero de la semana

Las impresiones recogidas ayer en los centros azucareros de esta capital, convenían todas en que los productores se sinten satisfechos por la firma del Tratado de Reciprocidad y alienta nla esperanza de que la realidad azucarera en el próximo año será más beneficiosa.

—Las entregas totales de azúcar de caña y remolacha de los Estados Unidos ascendieron en el mes de julio a 420,214 toneladas largas, en comparación con 523,027 toneladas, contra 365,771 en el período correspondiente del año pasado. Las entregas de azúcar de remolacha americana sumaron en julio 84,244 toneladas en julio de 1934, en comparación con 94,124 en análogo período del año pasado.

Las entregas totales de ambos productos hasta el 31 de julio del año actual sumaban 3.053,030 toneladas, en comparación con 3.132,931 tneladas, lo que representa una merma de un 2.55%. De dicho total los refinadores de caña americanos entregaron 1.915,168, contra 2.058,208 toneladas en análogo período del año pasado, o sea una merma de un 7.44%.

En cambio las entregas de azúcar de remolacha americana hasta el 31 de julio sumaban 855,052 toneladas, contra 690,458 el año pasado, o sea un aumento de un 23.84%.

En los totales de referencia no están incluídos ni los azúcares de la Luisiana de consumo directo, ni los azúcares de maiz.

—Resumiendo la semana azucarera, dicen lo sseñores Luis Mendoza y Compañía:

«En espera de conocer oficialmente las estipulaciones del nuevo Tratado de Reciprocidad, el mercado de crudos de embarque ha estado encalmado durante la semana, reportándose solamente las siguientes ventas de crudos de Cuba: de 2,700 tons. Ex-Almacén Nueva York, para recibir hasta el 17 de septiembre, a base de 1.78 cts. c. & f., de 5,600 tons. para pronto embarque a 1.74 y 1.72 cets. c. & f., y de 4,300 tons. para embarque en la segunda quincena de septiembre a 1.72 cets. c. & f.

La Bolsa de Futuros estuvo bastante activa con considerables fluctuaciones en los precios, consistiendo la mayoría de la soperaciones en ventas de protección y cambios de posiciones desde los meses cercanos a lo slejanos. En general el tono de este mercado ha sido más bien flojo, hasta la última hora de hoy, cuando se registró una fuerte reacción.

Las cotizaciones al cierre del viernes, tienen alzas netas para la semana de 1 a 3 puntos con excepción de septiembre que perdió 1 punto.

La flojedad del mercado azucarero se debe principalmente a que la mayoría de lo tenedores cubanos han estado esperando a que se firmase el Tratado de Reciprocidad con los Estados Unidos, y ahora que no hay razón alguna para esperar y sí gran cantidad de azúcar en el mercado, nos encontramos con que, a principios de este mes, los Estados Unidos tenían un sobrante de existencias disponibles de unas 000,000 tons., integradas como sigue:

Para embarque desde Cuba	900.000
De las Hawaii y Luisiana	400.000
Existencias en almacenes en los Estados Unidos	700.000
Total	2.000.000

En los meses de agosto a diciembre, los refinadores americanos debre del año pasado, ambos inclusiritieron 1.400,000 tons. y aunque este año se está derritiendo menos que el anterior, si calculamos con arreglo a igual cantidad, obtendremos un sobrante de 600,000 tons., y esto sin tomar en cuenta las 260,000 tons. del 18% segregado por Cuba.

Se habla de distintas medidas que Cuba va a tomar, pero las que por ahora tienen más probabilidades de adopción son: a) una nueva segregación y b) un decreto prohibiendo el embarque de todo azúcar de Cuba que se haya vendido a un precio inferior al de la última venta de azúcares libres de derechos efectuada en New York, precio que será fijado por un Comité de Cinco.

Ahora bien, en este cálculo no se ha tomado en consideración las existencias normales en los Estados Unidos a fines de año, de unas 300,000 tons. que reduciría el sobrante a la misma cantidad.

Mucho dependerá también de la posible acumulación de «invisibles», o sea existencias en manos del comercio detallista y de particulares, que se han ido reduciendo a un minimum durante los últimos años y que una vez estabilizado el mercado, fácilmente podría absorber una cantidad considerable de azúcar.

La tendencia en los precos en el mercado de Londres fué también de baja, reduciendo los vendedores sus cotizaciones desde el equivalente de 0.96 cts. lab., Cuba, a 0.91-½ cts. lab., a cuyo último tipo se vendió un lote, después de ahberse reportado la venta de un cargamento, para embarque en septiembre, sin más detalles, a 0.93 cts. lab.

Durante la semana terminada en agosto 11, todo s'os refinadores de los Estados Unidos derritireno 70,000 tons. contra igual cantidad durante la semana anterior y 85,000 en la semana correspondiente del año pasado. Sus entrega sal comercio ascendieron a 75,271 tons., valor en crudos, contra 80,647 en la semana anterior y 86,024 e n1933. Los refinadores de los Puertos al Norte del Cabo Hateras, derritieron durante la semana pasada 36,297 tons. contra 37,998 en la semana anterior y unas 52,000 en la misma semana del año pasado, mientras que los arribos de crudos a los mencionados puertos ascendieron a 26,095 tons. contra 31,415 en la semana anterior y unas 34,000 en 1933. Dichos refinadores tuvieron que acudir a sus reservas en la cantidad de 10 202 ton., reduciendo sus existencias a 192,532 tons. el sábado pasado, contra unas 184,000 e nla misma fecha del año pasado. Por primera vez desde enero 1 de este ao se realizaron extracciones de crudos de Cuba de los almacenes afianzados en Nueva York, alcanzando éstas unas 4 300 tons. en los dos último dias.

J. F. Dalton, Jefe de la Sección Azucarera de la «A.A.A.», anunció que a pesar de la estimada merma de 400,000 tons., en la producción de azúcar de remolacha durante la cosecha de este otoño, no se harán cambios en ninguna de las cuotas de las áreas productoras durante el resto del año actual. También informó que la cuota de Puerto Rico ha quedado completada con excepción de unas 20,000 tons. cortas, que podrán entrar durante lo que resta del año.

La misma Sección de la «A.A.A.» reglamentó los crudos importados para ser refinados y reexportados como refino o usados e notros productos, o para ser devueltos a la custodia de la Aduana hasta fines del año, no serán cargados a la cuota del país de su origen, siempre que el interesado deposite una fianza igual a tres veces el valor del azúcar.

Durante la semana pasada las exportaciones de Cuba ascendieron a 55,710 tons. de las cuales 35,860 a los Estados Unidos, 14 375 al Reino Unido y 5,675 a Nueva Zelanda.»

Datos sobre la producción de tabaco en los Estados Unidos desde el año 1929 hasta 1933

Sirven de base a la cuota señalada a Cuba en el Tratado de Reciprocidad en lo que respecta a las exportaciones de rama a Estados Unidos. El promedio del quinquenio fué 18 millones

De acuerdo con datos estadísticos confeccionados por el «Buró de Información Mercantil», ofrecemos a continuación las cifras del consumo de tabaco torcido en los Estados Unidos, que sirven de base a la cuota señalada a Cuba por el nuevo Tratado de Reciprocidad, en lo que respecta a las exportaciones de tabaco en rama y sus derivados a la gran República de Norteamérica.

Producción de tabaco torcido (cigars) en EE. UU.

	Tabacos
1929	6.551.683.352
1930	5.889.132.434
1931	5.318.892.528
1932	4.442.891.053
1933	4.344.752.333
Total	26.547.351.700

Según esos datos resulta el promedio en el quinquenio, de 5.309 millones 470,340 tabacos, que a 19 libras millar, representan 100 millones 879,936 libras de rama.

También ofrecemos a continuación los totales de las exportaciones de tabaco en rama a los Estados Unidos, durante el mismo quinquenio, suministrados igualmente por el «Buró de Información Mercantil», cuyo organismo viene realizando un detenido estudio de todos aquellos artículos que se encuentran comprendidos dentro de las ventajas arancelarias determinadas en el nuevo Tratado de Reciprocidad, firmado por los Gobiernos de Washington y de Cuba, en la tarde del viernes.

	Rama en libras
1929	24.253.202
1930	21.759.672
1931	19.063.023
1932	12.665.945
1933	13.199.582
Total	90.941.424

El promedio en el quinquenio resulta, pues, 18.188.284 libras de tabaco en rama y despalillado.

Según el texto del nuevo Tratado, Cuba puede exportar a los Estados Unidos una cantidad total—en tabaco en rama o manufactura de tabaco, incluyendo el tabaco elaborado y los derivados, así como desperdicios de tabaco—que no exceda del 18 por ciento de la cantidad total de rama empleada por las fábricas americanas durante el año anterior.

MERCADO DE METALES

Cierre ayer en New York, por el hilo directo de Luis Mendoza y Cía.:

Cobre	7.10
Nickel	35.00
Plata	49.63
Plomo	3.70
Zinc	4.60

Cotizaciones

NUEVA YORK; agosto 25 (AP).—Cotizaciones del cierre en la Bolsa de New York:

Acciones: 436.700

Bonos: 12.305.000

COTIZACION DE LA PESETA

La peseta española se cotizó al cierre del mercado, ayer, a razón de 7.19.94 por dólar.

COTIZACION DEL FRANCO

El franco francés se cotizó ayer al cierre del mercado, a razón de 14.92 por dólar.

COTIZACION DE LA LIBRA

La libra esterlina se cotizó ayer en el mercado local a $5.07.

HABANA CLEARING HOUSE

Las compensaciones de cheques entre los Bancos asociados al Habana Clearing House ascendieron en la liquidación de ayer a la suma de $1.246.390.26

Bonos de Cuba

Cierre ayer en la Bolsa de New York, por el hilo directo de Luis Mendoza y Compañía:

	Comp.	Vend.
República de Cuba:		
Speyer, 5 por 100	93	—
Morgan, 5 por 100	94½	97
Speyer, 4 y medio	76⅝	85
Morgan, 5 y medio	78¾	79½
O. Públicas, 5½	27½	28¼
Hav. Elec. Ry. Co., 5%	38¼	42¾
Hav. Elec. Ry. Co., 7½%	8	9¾
Cuban Railroad, 5%	31	32
Cuban Railroad, 7½	24	27
Cuba Northen, 5½	36⅝	37
Eastern Sugar	17	17⅝
Manatí Sugar, 7½	16	17
Int. Tel. and Telegraph, cuatro y medio	65	66

CAMBIOS

Tipos de venta al cierre ayer, en bancos de esta capital:

New York, cable	1/10P.
New York, vista	1/10P.
Londres, cable	5.07
Londres, vista	5.06¾
Madrid, cable	13.89
Madrid, vista	13.88
París, cable	6.70
París, vista	6.69
Italia, cable	8.72
Italia, vista	8.71
Bélgica, cable	23.88
Bélgica, vista	23.87
Alemania, cable	39.89
Alemania, vista	39.88
Hong Kong, cable	39.30
Hong Kong, vista	39.25
Toronto, vista	3⅝P.
Toronto, vista	3¾P.
Buenos Aires, cable	28.15
Buenos Aires, vista	28.10
Amsterdam, cable	68.90
Amsterdam, vista	68.85
Zurich, cable	33.16
Zurich, vista	33.14

VALORES

Cual se esperaba, la firma del Tratado de Reciprocidad ha producido una reacción favorable en el mercado local de valores. En la cotización ayer en la Bolsa de la Habana, experimentaron alza varios papeles. Firmes actuaron los bonos de Morgan y Speyer del cinco por ciento. También los de la Deuda Interior de 1905. Más sostenidos que el día anterior los de Obras Públicas. Sostenidos también los de Speyer del cuatro y medio y Morgan del cinco y medio.

Sostenidos los bonos del Centro Asturiano, Jarcia de Matanzas y de la Nueva Fábrica de Hielo. Cervecera Internacional ganó también en la cotización. Flojos los del Mercado Unico y Territorial Serie B. Firmes Gas y H. E. Ry.

Actuaron de alza las preferidas de los Consolidados de Cuba. Sostenidas las de la Nueva Fábrica de Hielo. Mejor impresionadas las de los Ferrocarriles Unidos.

Mañana en la tarde, según convocatoria publicada en esta página hace pocos días, se celebrará la junta de accionistas de la compañía minera «Mendieta», que reanuda los trabajos de explotación del cobre.

La junta tendrá efecto en las oficinas de la Compañía, sitas en el edificio Bacardí.

Profesionales de la Bolsa nos informaron ayer que la compañía minera «Mendieta» había sido bien acogida cuando se fundó. Pero había cesado en sus actividades debido a las condiciones depresivas del mercado de metales. «Como los precios del oro, la plata y el cobre han mejorado y los yacimientos de la Compañía son ricos, hay posibilidades de un desenvolvimiento favorable», nos decía ayer un inteligente bolsista.

OFICIAL

República de Cuba.—Secretaría de Obras Públicas.—Negociado de Personal y Compras.—División de Compras.—Habana, Agosto 25 de 1934.—Hasta las 10 a. m. del día 31 de Agosto de 1934, se recibirán en el local de Subastas de esta División, proposiciones en pliegos cerrados para la Subasta No. 19, pedido 2135 del Negociado de Calles y Parques para la adquisición de 40.000 ladrillos, y entonces las proposiciones se abrirán y leerán públicamente.—En esta División se facilitarán pliegos de condiciones, de proposiciones a los que los soliciten. Edelberto Pedro, Jefe de la División de Compras.

26—30.

Los importadores estiman que no deben pagar derechos de almacenaje sobre las mercancías que no han podido aún extraer de los muelles

COMPRO $935,140 EN BONOS LA CORPORACION NACIONAL EXPORTADORA DE AZUCAR

Ayer en la mañana conoció la Corporación Exportadora Nacional de Azúcar las ofertas hechas en New York, de bonos del Plan de Estabilización, e inmediatamente se reunió para determinar la compra. Esta asciende a $935,140, valor nominal de dichos bonos, al precio promedio de 87.32. La Corporación obtiene un beneficio de $118,571.70.

Las ofertas hechas en New York a que nos referimos, son las siguientes:

Tipo	Cantidad
84	$ 25.000
85	25.000
86	25.000
87	25.000
88	25.000
89	25.000
90	25.000
91	25.000
92	25.000
93	25.000
94	25.000
95	25.000
89⅞	100.000
91⅞	100.000
95	94.320
90	150.000
94½	150.000
88	25.000
89	25.000
90	25.000
87	20.000
88	30.000
89	30.000
87	2.000
88	2.000
89	3.000
90	3.000
91	5.000
92	5.000
93	5.000
	$1.074.320

El pago de los bonos comprados, se hará en la próxima semana.

MERCADO DE ALGODON

Cierre ayer en New York, por el hilo directo de Luis Mendoza y Cía.:

Octubre	13.20
Diciembre	13.35
Enero	13.40
Marzo	13.48
Mayo	13.57
Julio	13.65

Como se trata de un caso de fuerza mayor, debido a la huelga de Comunicaciones, no puede ser imputable al importador la demora en extraer las mercancías, por falta de documentos

La Cámara de Comercio de la República, igual que otras corporaciones, se dirige al Honorable Presidente de la República interesándose por la pronta solución de lo que ya constituye un serio problema, la huelga de Comunicaciones. El escrito de la Cámara dice como sigue:

«Honorable señor: Son muchos ya los perjuicios que han experimentado las clases comerciales e industriales de la República a causa de la huelga mantenida por todos los empleados de la Secretaría de Comunicaciones, que de prolongarse ha de producir un colapso intenso en las actividades mercantiles cuya transcendencia ha de ser incalculable para todos.

Tratándose de un servicio público de la índole del de Comunicaciones el Gobierno debe buscar la manera de restablecer cuanto antes el funcionamiento de dicho servicio, no como existe actualmente, sino con la eficiencia que demandan los intereses de todas las clases, particularmente los de carácter mercantil e industrial.

Confiamos honorable señor Presidente, en que usted sabrá encontrar los medios para dar solución al conflicto que confronta el país con motivo de la huelga de Comunicaciones, y evitar de ese modo que sean mayores los perjuicios que ya han experimentado.

De usted respetuosamente, **Cámara de Comercio de la República de Cuba.—Juan Sabatés, Presidente».**

Con motivo de la misma huelga, la mencionada Cámara de Comercio de la República entiende no deben cobrarse almacenajes a las mercancías que no han podido extraerse de los muelles, y persiguiendo esa finalidad dirigió ayer un escrito al Presidente de la Conferencia de Terminales de los Muelles del Puerto de la Habana, que dice así:

«Señor: Con motivo de la huelga general de Comunicaciones muchos comerciantes importadores no han podido extraer sus mercancías de los muelles del puerto de la Habana por no haber recibido los documentos necesarios para ello, lo que ya por sí solo les está ocasionando grandes perjuicios, los cuales se aumentarían considerablemente de cobrárseles por los referidos muelles de este puerto los derechos de almacenaje en que han incurrido las mercancías importadas por no haber sido extraidas dentro del período libre establecido.

Como se trata de un caso de fuerza mayor, como lo es la huelga del servicio de Comunicaciones en toda la República, no le puede ser imputable al importador la demora en extraer sus mercancías de los muelles, por lo que estimamos de justicia que esa entidad no debe cobrar los almacenajes en que hayan incurrido las mercancías importadas.

Confiando en que esa Conferencia de Terminales de los Muelles del Puerto de la Habana prestará su atención a esta solicitud que le dejamos hecha, dadas las justas razones expuestas, y que la resolverá favorablemente, quedamos de usted con nuestra mayor consideración, muy atentamente, **Cámara de Comercio de la República de Cuba».**

El Oro y la Plata

Al cierre ayer del mercado local del dinero, tomamos los siguientes tipos:

ORO	
Compradores	65 P.
Vendedores	67 P.
PLATA	
Compradores	1⅝D.
Vendedores	¾D.

MERCADO DE MANTECA

Cierre ayer en Chicago, por el hilo directo de Luis Mendoza y Cía.:

Septiembre	8.90
Dciembre	9.37
Enero	9.50
Granel	8.80

GANADO

Precios pagados por compradores, entregado el ganado en esta capital:

	Cts. Kilo
Vacuno, de 3¾ a	4
Cerda, de 7½ a	8
Lanar, a	2½

PRECIOS DE LA CARNE

Los precios que rigen en los Mataderos de esta capital, para las carnes, son los siguientes:

	Cts. Kilo
Vacuno, de 14 a	15
Cerda, de 25 a	30
Lanar, de 15 a	20

MATADERO DE LUYANO

Reses sacrificadas en el Matadero de Luyanó:

Vacuno	62
Ceros	66
Carneros	45

MATADERO INDUSTRIAL

Reses sacrificadas en el Matadero Industrial:

Vacuno	182
Cerdos	267
Carneros	22

GANANCIAS Y PERDIDAS DE LAS EMPRESAS AMERICANAS

Maine Central sufrió en julio un déficit de $29.000 contra sobrante de $65.000.

Standard Oil of Ohio declaró su dividendo trimestral ordinario del 5 por ciento, sobre las acumulativas preferidas.

El Presidente Roosevelt hace hincapié en que este país se propone poseer y mantener una buena marina mercante.

Tampa Electric, en los 12 meses terminados el 31 de julio, obtuvo un ingreso neto de $1,267,500 contra $1.268,000 en los doce meses anteriores.

Eastern Utilities Associates y compañías que la integran, en el año terminado el 31 de julio obtuvieron un ingreso neto de $1.915 000 contra $1 701 000.

American News Co., declaró su dividendo bimensual ordinario de 25 centavos.

Penna Water and Power Co., declaró su dividendo trimestral ordinario.

Exchange Buffett Corp-n, en el trimestre finalizado el 31 de julio sufrió una pérdida neta de $58,000 contra pérdida neta de 39,000 pesos.

Union Tank obtuvo en el primer semestreu n ingreso neto de 805 mil pesos contra 469 000 pesos.

Illinois Central obtuvo en julio un ingreso neto de $813,000 contra un millón 871 000 pesos.

CAMBIOS EN NEW YORK

Cierre ayer en New York, por el hilo directo de Luis Mendoza y Cí.:

Libra	5.06¾
Franco	6.69¼
Pesetas	13.87

ACCIONES DE LOS BANCOS

Cierre ayer en New York, por el hilo directo de Luis Mendoza y Cía.:

City Bank	23½
Chase	25⅛
Guaranty	325
Bank	56
Irving	15⅛
First Nat.	1.535
Royal Bank	156
Boston	31¼

Bolsa de New York

Cotización oficial al cierre de ayer, en la Bolsa de New York, recibida por el hilo directo de Luis Mendoza y Compañía

A—	
Am. Radiator	14¼
Adams Expr	8
Air Reduce	100¾
Alaska Jun	20
Alleghany	2¼
Allied Chem	133½
Allis Chal	14
Amer Can	100⅞
Am. Car Fou	18⅞
Am F. Pow	7⅝
Amer. Ice	4¼
Amer. Inter	7¾
Amer Loco	20
Am. P. Light	5¾
Amer. Smel	39
Amer. Sugar	69
Amer. T. and T.	113⅝
Am. Tobac A	75
Am. Tobac B.	79
Am. W works	17⅞
Am. Woolen	9⅝
Anaconda C	13⅜
Atchison	53⅝
Atlan. Coast	32¾
Atlan. Ref	26
Ass. D. Goods	11¼
Auburn Auto	25⅛
Aviat Cor.	4¾
Amer. Metal	19¾
B—	
Baldwin Lo	9
Balt and Ohio	17⅞
Bendix Avia	13½
Best and Co	33
Beth, Steel	31¾
Borden Co.	26⅞
Briggs	17¾
Brook Man	44
Byers A. M.	19¼
C—	
Can. Pacif	14⅝
Cann. Mills	33½
Case T. Mach	44⅝
C. de Pasco	40¾
Ches and Ohio	45¼
Chi R. Isl	3
Chrysler	35⅝
Coca Cola	134
Col. Carbon	70
Comm and Sout	1¾
Congoleum	29½
Cons. Gas	29
Cons. Oil	9⅜
Cont Can	82¼
Cont Oil	18½
Corn Prod	61¾
Coty Inc	6⅛
Cuba Co	2¼
Cub Amer S.	8¼
C. Am. Sugar p	61⅞
Cmm-l Solv	22⅛
Cruc Steel	22¾
Cons. R. Cuba	4¼
D—	
Del Hudson	45
Del and Lack	18⅞
Drug Inc	13⅜
Dupont	93½
E—	
East Kodak	101
El Auto Lit	22¼
El Pow Lig	4¾
Elec. Bond	12¼
Erie R. R.)	15¼
F—	
Fox Film C	—
Prep Texas	30¾
G—	
Gen. A. Tank	35⅝
Gen. Asphalt	17⅞
Gen. Elec	19⅞
Gen. Foods	30
Gen. Motors	31⅜
Gen. Sig Ry	28½
Gillet Saf	12⅝
Gimbel Bros	3¾
Gold Dust	19
Goodrich R	11¾
Goodyear	24¾

Great North	16⅞
H—	
Houston Oil	18½
Hudson Mot.	9½
I—	
Illi. Cent	19
Interb R. T.	13
Int. Nickel	26⅛
Inter Tel	10⅞
Illin. Glas	74
J—	
Johns Mansv	49½
K—	
Kroger Groc	29½
Kresge S S	18½
Kelvinator	14¾
Kennecot	20⅜
L—	
Ligg Myers	98½
Loews Inc	28⅞
Lorillard	18¾
Louisv Nas	46½
Lehman Cor	69¾
Liquid Carb	23¼
M—	
Macy (H. R.)	39¾
Mc Keesport	88
Montgomery	25½
Miss Pacic	3
Murray Corp	5⅝
N—	
Nash	15⅝
Nat-l Dist	20¾
Nat-l Bisc	33½
Nat-l Cash	15⅜
Nat-l Dairy	17⅝
Nat-l P. Li	8¾
N. Y. Central	24¼
North Amer	15⅝
Nort. Pacif	20¼
O—	
Ohio Oil	10⅞
Otis Elev	15⅛
P—	
Packard Mot	3⅜
Pennsyvann	25¼
J. C. Penney	59⅞
Pullman Co	42¾
Pub. Serv	34⅞
Proc. Gamble	39⅞
Pure Oil	8½
Puerto Rico	33¾
R—	
Radio Corp	6
Rep. I. Steel	15⅝
Reynolds	46⅝
Safeway Sts	48½
Sears Roeb	38⅝
Simmons Co	12
Soc. Vacuun	15¼
St. Uaul P.	6⅛
So. Pacific	20
South Ry	18⅜
Stand Brands	20⅞
Stand Gas	9¼
Stan N. JJ.	45
Stan Oil C.	35⅝
Stewart War	6½
Studebaker	3
Sun Oil	65½
T—	
Texas Co	24½
Texas Gulf	35
Timken Roll	30¾
U—	
Union Carb	44
U. Pacific	104¾
Union Oil	16¼
United Cor	4⅜
Uni. Cor pfd	29¼
Unit Fruit	74½
U. S. Rubber	17⅞
U. S. Steel	35⅞
U. Aircraft	15½
U. S. Ind Alc	41
W—	
Warner Bros	4¾
West. Union	38¾
West Elec	34⅝
Woolworth	50⅝

GODOY & MALARET
SEGUROS Y FIANZAS
(Insurance and Bonding)
Teléfono M-9866
AGUIAR 77
HABANA, CUBA

TABACO

La atención toda de los almacenistas de tabaco, estuvo puesta ayer en el estudio de la parte del Tratado de Reciprocidad que se refiere a la cuota de exportación a los Estados Unidos. El criterio de los almacenistas y cosecheros lo hemos reproducido en estas columnas y no es discreto repetirlo. Todos, o la mayoría al menos, esperan aclaraciones o la interpretación que determine lo que respecta a la cantidad a exportar.

Las entradas de tercios y pacas son las que dan movimiento al mercado estos días. Tenemos que apuntar estas otras:

De Guayos, para Ruisánchez y Compañía, 69.

De Jarahueca, para M. A. Delgado, 13.

De Mataguá, para Menéndez y Compañía, 76.

De Fomento, para I. Kaffenburgh Sons, 10.

De Camajuaní para la Cuban Land, 59.

De Placetas, para Sobrinos de Antero González, 169; para Iglesias y García, 46; para Menéndez y Compañía, 243; para la General Cigar Company, 548; para la Compañía Tabacalera Manuel A. Suárez, 72; para Hijos de Facundo Gutiérrez, 30; para H. Duys y Compañía, 134; para Lobeto y Compañía, 77; y para Muñiz y Hermanos, 141.

De Consolación del Sur, para H. Duys y Compañía, 60.

De Mendoza, para los mismos señores, 57, y para Menéndez y Compañía, 100.

De San Luis, de Pinar del Río: para H. Duys y Compañía 62; para Ruisánchez y Egusquiza, 151, y para la Cuba Tobacco, 131.

De Ovas, para Menéndez y Compañía, 59.

De Pinar del Río, para H. Duys y Compañía, 33.

De San Juan y Martínez, para la Cuban Land, 602.

De Puerta de Golpe, para H. Duys y Compañía, 100.

De Pilotos, para José González y Compañía, 53.

Han dejado de salir de Cuba $14,000,000

Tal economía se ha hecho sólo en cuanto a compra de huevos durante los últimos 5 años

De acuerdo con una interesante estadística que acaba de ser confeccionada por «Cuba Importadora e Industrial», han dejado de salir de Cuba en los últimos cinco años, por compras de huevos al extranjero, la suma de 14 millones de pesos, ya que a partir del año 1928, como consecuencia de la protección arancelaria establecida en octubre de 1927, han venido reduciéndose las importaciones de este alimento hasta su total desaparición en los dos últimos años.

En los cinco años transcurridos desde 1923 a 1927 el valor de nuestras importaciones de huevos ascendieron a la suma de $15.088.170, y en los cinco años transcurridos desde 1929 a 1933, el valor de lo importado en huevos ascendió a sólo a la suma de $1.085.800, dejando de salir del país por lo tanto más de 14 millones de pesos, en relación con los primeros cinco años que antecedieron a la mencionada reforma arancelaria y subsiguientes.

Los anteriores datos demuestran bien a las claras los efectos beneficiosos de la protección arancelaria en aquellos artículos de producción natural en el país, para los cuales el alto arancel constituye un estímulo a esa producción, logrando además que por la abundancia de la misma prevalezcan precios razonables al alcance de los consumidores, y que lleguen por ese motivo a intensificarse el propio consumo del artículo.

LAS COMPENSACIONES DEL HABANA CLEARING HOUSE

Las compensaciones efectuadas en la Havana Clearing House durante la semana, son las siguientes:

Agosto 20	$ 952,879.96
„ 21	„ 1.347,914.33
„ 22	„ 1.304,246.88
„ 23	„ 1.157,698.91
„ 24	„ 995,036.73
„ 25	„ 1.246,390.26
Total	$ 7.004,167.07
Semana anterior	„ 7.067,774.78
De menos	$ 63,607.71

Bolsa de la Habana

Cotización oficial al cierre de ayer, a las 10.30 a. m. en la Bolsa de la Habana

COTIZACION OFICIAL

Ayer, a las 10:30 p. m.

Bonos y Obligaciones	Comp.	Vend.
República de Cuba:		
Speyer, 1904	95½	—
Deuda Int., 1905	63	—
Cuatro y medio, 1909	76	—
Morgan, 1914	96	—
Morgan, 5½, 1923	79	83
O. Públicas, 5½, 1945	28	29½
Obligs. oro, 5½, 1935	25	—
Recibos de Depósito de Oblig. oro	12	18
Azúcar, 5½, 1940	80	97
Rep. Cuba, Morgan (Seriados) 5½% — 1927:		
G. Vence 1 julio 1934	78	89
H. Vence 1 julio 1935	68	80
I. Vence 1 julio 1936	64	80
J. Vence 1 julio 1937	62	80
Ayunt. Hab. 1a. Hip.	85	108
Ayunt. Hab. 2a. Hip.	85	106
Centro Asturiano	37	—
B. Territorial, Serie B	26	33
Cervecera	25	35
Cervecera (Obli. no hip.)	7	15
Gas	95	—
Hav. Elec. (Consol.)	40	45
Hav. Elec., Debentures,	8¼	9½
Jarcia Matanzas	88	—
Edificio La Metropolitana, S. A.	10	—
Mercados de Abasto y Consumo 1a. Hip.	30	—
Nueva Fábrica de Hielo	85	—
Papelera Serie B	75	—
Teléfono	50	—
Unidos	12	—

Acciones	Comp.	Vend.
Banco Territorial	2	—
B. Territorial (Benef.)	⅛	—
Cervecera	26	—
F. C. Consolidados de Cuba, P	4	5
Cuba, R. R.	6	3½
Fibras y Jarcia	10	—
Hav. Elec. Utilities Co., P. 6 por 100	18	23
Hav. Elec. Utilities Co., P. 5 por 100	8¼	12
Hav. Elec. Railway Co., preferidas	4¾	8
Hav. Elec. Railway Co., comunes	⅝	1⅛
Jarcia, P	24	—
Jarcia P. Ex-Dvdo. en Acciones	24	—
Jarcia, C	4	8
Licorera de Cuba	4½	9
Metropolitan Auto	100	—
Naviera, P	7	14
Naviera, C	1	6
Nueva Fábrica de Hielo	90	—
Nueva Fábrica de Hielo, beneficiarias	19	26
Pesca, P	20	—
Pesca, C	4	—
Teléfono, P	18	33
Teléfono, C	5	—
Unidos	3	5
Unión Oil	1½	3½

COTIZACION A TERMINO

Ayer, a las 11:30 a. m.

Vencimiento: Septiembre 15

Bonos y Obligaciones	Comp.	Vend.
República de Cuba:		
Speyer, 5 por 100	97	102
Deuda Interior	65½	69
Speyer, 4½ por 100	80	90
Morgan, 5 por 100	96	101
Morgan, 5½ por 100	80½	84
O. Públicas, 1945	28	29½
Oblig. oro	24	50
Recibos de Depósitos de Obligaciones oro	12	20
Azúcar	—	—
Julio 1934, G. Morgan	—	—
Julio 1935, H. Morgan	73	—
Julio 1936, I. Morgan	—	—
Julio 1937, J. Morgan	—	—
Ayuntamiento, 1a.	90	110
Ayuntamiento, 2a.	90	110
Centro Asturiano	35	—
Cervecera Internacional	31¼	50
Cervecera Internacional, (Oblig. no hipt.)	8¼	12
Gas y Electricidad	92	—
Hav. Elec. Ry. Co.	40	45
Hav. Elec. Ry. Comp., (Oblig. no hipt.)	8⅜	11
Jarcia de Matanzas	90	—
Nueva Fábrica de Hielo	87	102
P. Cubana, Serie B	75	—
Cuban Telephone Co.	55	—
Unidos	14	—

Acciones	Comp.	Vend.
Cervecera Internacional	30	—
F. C. Consol. (Pref.)	4½	5¾
Cuba Railroad, Pref.	6	—
H. E. Utilities, Prefs.	19½	23½
H. E. Utilities, Pretes	8½	15
Hav. Elec. Ry. Co., P.	4½	7½
Jarcia, P	25	—
Jarcia, Ex-Div. en Acciones	25	—
Jarcia, C	4½	8
Licorera de Cuba	4½	7
Naviera, P	6	15
Naviera, C	1	5
Nueva Fábrica de Hielo	100	120
Nueva Fábrica de Hielo, beneficiarias	21	25
Teléfonos, P.	23⅛	33
Ferrocarriles Unidos	3⅛	4⅝
Unión Oil Co.	2	5

MERCADO DE GRANOS

Cierre ayer en Chicago, por el hilo directo de Luis Mendoza y Cía.:

Trigo:	
Septiembre	104
Dcimiebre	105
Mayo	106⅝
Maiz:	
Septiembre	79
Diciembre	80⅞
Mayo	83⅜
Avena:	
Septiembre	51½
Diciembre	51⅞
Centeno:	
Diciembre	87⅝
Trigo Winnepeg:	
Octubre	85⅛
Diciembre	86⅜
Mayo	89⅝

MERCADO DE PARIS

PARIS, agosto 25.—La libra esterlina abrió hoy todavía más baja, a razón de 75-3|4 francos por libra.

El dólar recuperó su firmeza, cotizándose el franco a $0.06690.

BUFETE DE
JOSE I. RIVERO
Notario: FELIPE RIVERO
Chacón No. 25
HABANA
Teléfonos:
M-1472
A-8142

M.E.C.D. 2016

OY QUEDARA CONSTITUIDO EL PARTIDO AGRARIO NACIONAL EN EL MUNICIPIO DE QUIVICAN

NFORMACION POLITICA

é Gestor Nacional del PRC.—Actividades del PNR.—Sección de Propaganda del ABC.—ARL en Arroyo Apolo.—Fiesta auténtica en Guanabacoa.—Agrupación «Amigos de Ricardo Cabanas».—Vanguardia Nacionalista de al Acera de «La Isla».—Homenaje a «Paco» Vilabrille.—Acción Constructiva del CND.—Legión Azul del Conjunto CND.—Actividades del PAN.—Otras noticias muy inteersantes sobre la política nacional

VIDADES DEL P.A.N EN QUIVICAN

altos jefes del partido Agrario Nacional, llevará a efecto en el hoy a las doce meridiano, importante reunión en la finca lita» del Término Municipal uivicán, con el fin de iniciar abajos de propaganda de la a campaña política y al propo, tomar acuerdos para la ución del Comité en ese pue dicho Partido.

cho reunión asistirán los doc Alejandro Vergara Leonard, ente del «PAN» y los miem del Ejecutivo Central, Arturo Adriano Carmona, Manuel Bacallao, José Antonio Mo Luis Alcover, Erick Aguero y ores Stenio Suárez, y José L. los cuales se proponen de r la misma campaña en to Términos Municipales de to Provincias de la República.

RCULO POLITICO DEL PAN

señores Manuel Govín Valdés dro Orozco García delegados barrio de Colón del Partido Nacional, que preside el Alejandro Vergara Leonard, por este medio a todos los afi para la reunión política que efecto el día 27 del actual, a las ocho de la noche en al social situado en Galiano altos entre Barcelona y Zanja. encarece la más puntual asis a dicho acto pues se tratará próxima fiesta política para la uración del Círculo del Par Agrario Nacional.

RDOS DEL COMITE GES R NACIONAL DEL P.R.C.

ún nos comunica el señor Ino Alvarez, secretario de corres ncia del Comité Gestor Na del Partido Revolucionario no, en la tarde de ayer dicho é ha tomado los siguientes dos:

rigir una circular a todos los nentes del Comité pidiéndoles rran a las sesiones, recordán el precepto deglamentario, erá aplicado a los que no con así mismo se acordó que a del día 24 se celebren sesio n la Manzana de Gómez 533 los días de 3 a 7 de la tarde, tratar exclusivamente del pro del Partido».

TA AUTENTICA EN GUANABACOA

días pasados tuvo efecto en lla de Pepe Antonio un gran organizado por el Comité ges municipal de Guanabacoa del ido Revolucionario Cubano, con pósito de difundir el programa se partido y proclamar la can ura del doctor Ramón Grau Martín para la Presidencia de epública.

da la cuadra comprendida de guren y Corrales se encontra totalmente ocupada por la nu a concurrencia que asistió a fiesta, notándose la presencia stinguidas y bellas damas de lidad.

aron de la palabra los doctores io Llanillo, Inocente Alvarez, López. Ing. Gustavo More señora Josefina Pedroso, Segun Curtis, José Villalobas y René no.

UNION DE LOS TERCIOS AUTENTICOS

oche se reunió en San José nú tres, previa citación de varios ados, la asamblea de presidentes rectores políticos de los tercios os del Partido Revoluciona ubano, para tratar de un acuer comité gestor nacional refe a las organizaciones extraofi y conocer de la actitud del Dr. rdo Buttari con respeto a dicha a resolución. Asistieron a la ón 78 delegados presidiéndola el Buttari, después de aclarar que cesado como Director General chos organismos en acatamiento cuerdo del Comité Gestor Nacio según había explicado pública por la prensa. Actuó de Secre el compañero Ramiro Ramírez. erta la sesión el Dr. Buttari ex ampliamente los fundamentos declaración por los periódicos, ando la resolución de la Nacio sin consultar previamente con samblea plenaria de los tercios nticos, diciendo que aunque lo aba inhábil é impolítico, lo ha aceptado sin vacilaciones siguien impulsos de su amor ilimita Partido Revolucionario Cuba interpretando que la asamblea ismo que él, estaba siempre colo en el plano de todos los sacri por mantener la disciplina del ticismo. Se le ratificó la con absoluta al Dr. Buttari.

menzado el debate sobre si se aba o no el acuerdo de la Nacio se suscitaron acaloradas y vehe discusiones, haciéndose acu nes, diciendo la señora Julia que miembros dirigentes del ido habían saboteado los tercios, dose a hablar en sus fiestas icas que casi eran las únicas que lebrarán en el Municipio de la ana.

miro Ramírez propone que la blea se niegue a acatar la reso del Organismo Superior por derarlo arbitrario, impolítico y atorio a los derechos que tie todos más que como miembro Partido Revolucionario, como ciu anos libres, y recordó las frases Dr. Grau San Martín en medio na asamblea tumultuosa diciendo todo Auténtico es incoacciona-

esta moción se adhiere inmedia nte los señores Isidro Valdés, Alvarez Miranda, Luis Robles, rés Lobato, Amado de los Cuetos, Pedroso, Miguel Vázquez, Ri tanes, Felipe Argudín, Guiller Suárez, Largio Lajares y Ricar Inchaustegui, los cuales se pro clan partidarios decididos de la ón del Secretario General Rami Ramírez.

bla el señor Buttari y dice que puede perder de vista que esta tratando problemas políticos, en esta materia es, precisamen la única que no se puede perder abeza, porque cualquier vehemen o apasionamiento puede traer trascendencia, que redunda en perjuicios del interés general del Partido. Pide que se discutan los siguientes seis puntos: que son el sentir de la Asamblea. Primero: Acatar el acuerdo del Comité gestor Nacional. Segundo: Recomendar a los miembros de los tercios auténticos, que pertenezcan a las comisiones de afiliaciones, que renuncien aquellos. Tercero: Seguir laborando por la creación de nuevos tercios auténticos estimándolos de incomparable fuerzas de organización y propaganda para el Partido. Cuarto: Ratificar la labor realizada por la Dirección que hasta la fecha han tenido los tercios. Quinto: Redactar una exposición de protesta al Comité Gestor Nacional que refleje el espíritu con que se ha acatado el acuerdo y nombrar a los compañeros Armando Cardaumelle, Ramón Villanueva, Dr. Arturo de la Cuesta, Dr. Bruno Gavica, Jorge Alvarez Miranda, J. M. Pacheco, Gabriel Diez, Juan D-ford, Roberto García, Guillermo Suárez, René Acevedo, Clemente Ugarte, Francisco Martos, Julia Alonso, y Rita Atenés, para que se le entregue al comité Gestor Nacional. Sexto: Publicar en la Prensa y comunicar a los tercios que no han asistido a esta reunión los anteriores acuerdos. Terminó la asamblea aclamándose a' Dr. Grau San Martín y al Partido Revolucionario Cubano.

INSPECTORES DE LA JUNTA PROVINCIAL DE LA HABANA

Relación de los Inspectores nombrados por la Junta Provincial Electoral de la Habana y de cuyos nombramientos quedó enterado el Tribunal Superior Electoral en sesión celebrada el 24 del actual en funciones de Junta Nacional del Censo Electoral.

Para Aguacate: Pedro Peñas de Francisco. Para Alquizar: José P. Alacán y Lastres. Para Batabanó: Francisco Calzadilla y Guanche. Para Bauta: Antonio Nieto Cortadilla. Para Bejucal: Jesús Moré y López. Para Caimito del Guayabal: Aristides Dacosta y Piedra. Para Guanabacoa: Raúl Pichardo y Arrondo. Para Güines: José Ramón Castellanos Valdés. Para Güira de Melena: Carlos Maicas Domínguez. Para Jaruco: Jorge Martí González. Para La Salud: Luis de los Reyes Gavilán y Valdés. Para Madruga: Lorenzo Camacho y Beltrán. Para Marianao: Guillermo Zendegui y Carbonell. Para Melena del Sur: Juan Roca y Sousa. Para Nueva Paz: Oscar Naranjo y Lemus. Para Quivicán: Juan Morales Rojas. Para Regla: Evelio Aenlle y Ovando. Para San Antonio de los Baños: Federico Bernal y del Riesgo. Para San Antonio de las Vegas: Elena Baluja y Morales. Para San José de las Lajas: Miguel A. Gastón Herrera. Para San Nicolás: Eduardo Coloma y Quintero. Para Santa María del Rosario: José Ignacio Suárez Díaz Rivas. Para Santiago de las Vegas: Félix Pérez Portas. Para la Habana: Felipe de la Cruz Piñera, Miguel Angel Oliva y Blay, Zoila Soto y Martínez, Francisco Pina y Martínez, Francisco Herrera y Cárdenas, Tomás Crescente y Ríos, Carlos Fernández y Arrarte, Eladio Hidalgo Pérez y Aníbal Ortega Fernández.

VANGUARDIA NACIONALISTA DE LA ACERA LA ISLA.

Los señores Federico Ortega, Luis Crucet, Agustín Pereira, Ernesto Molinero y Armando González, miembros del Comité gestor de la Vanguardia Nacionalista de la Habana, citan por este medio a todos los afiliados y simpatizadores de la «Vanguardia» para que cncurran a la casa calle de Consulado 51 el lunes 27 del actual a las ocho y treinta de la noche a fin de dejar constituida la Delegación de la Vanguardia Nacionalista de la Acera de La Isla.

LA JUVENTUD DE LA ACERA DEL LOUVRE Y LA VANGUARDIA NACIONALISTA

El señor Buenaventura Ramírez, Director Político de la Juventud Nacionalista de la Acera del Louvre, nos envía el siguiente mensaje de afecto dirigido a la Vanguardia Nacionalista: «Correligionarios: La Juventud Unión Nacionalista de la Acera del Louvre, se complace en expresarles por mi conducto, la más entusiasta y sincera felicitación con motivo del acto grandioso y excepcionalmente simpático, que tuvo efecto el pasado sábado al inaugurarse vuestra casa-club en Consulado 51. Nos sentimos sinceramente honrados con vuestra invitación al ponche de honor que se le ofreció a la prensa y compartimos del júbilo de ustedes, como si fuera también un éxito nuestro».

«Identificados en la idea y en la acción, nos satisface el triunfo del esfuerzo que en síntesis es solo un triunfo más del Nacionalismo».

«Para mis amigos Antonio Martiner, presidente de la Vanguardia, para Rafael Tró, secretario, para Ortega, Crucet, Carret, y para todos los «Vanguardistas» que estimamos siempre como de nuestra Acera del Louvre—les enviamos un abrazo fraternal y hacemos votos por el engrandecimiento del Partido que dirige Justo Luis del Pozo».

Buenaventura Ramírez

HOMENAJE A «PACO» VILABRILLE PRESIDENTE DE LOS TERCIOS NACIONALISTAS

El señor Francisco Vilabrille, presidente del Directorio Central de los Tercios Unión Nacionalista y delegado a la Nacional del propio Partido será objeto de un homenaje que sus amigos y correligionarios desean tributarle, con motivo de su onomástico el día cuatro de octubre. Este homenaje consistirá en un almuerzo que será ofrecido en los salones del Círculo calle de Reina 57.

El señor López Figueredo, Secretario General de los Tercios se encuentra trabajando activamente en este cariñoso ágape que como demostración de afecto le tributan al batallador político y revolucionario «Paco» Vilabrille, sus admiradores y amigos.

EL SR. FEDERICO ORTEGA DICE:

El señor Federico Ortega Oliva, Vice secretario de Actas del Ejecutivo de la Vanguardia Nacionalista de la Habana, que con tanto acierto preside el señor Antonio Martínez Alvarez, dice: Que el Presidente del Partido Unión Nacionalista doctor Justo Luis del Pozo, no tiene sustitutos en el cargo que representa como Jefe máximo de los Nacionalistas, porque entiende que siendo un Jefe luchador, demócrata y sincero encarna el sentir de las masas Nacionalistaa, que reconocen en él méritos suficientes y capacidad demostrada en todos los problemas difíciles que ha confrontado el Nacionalismo.

LEGION AZUL DEL CONJUNTO C.N.D.

Por este medio se hace saber para general conocimiento, que ha quedado constituida la «Asociación Legión Azul del Conjunto C.N.D.,' pudiendo ingresar en la misma todas las personas jóvenes que lo deseen y que sean mayores de 18 y menos de 38 años de edad. Para cualquier asunto relacionado con esta Legión, han de tener la bondad de dirigirse a la misma en la siguiente forma: Sr Presidente de la Legión Azul del Conjunto C. N. D., Edificio Bacardí. Habana.

Al mismo tiempo se avisa a las personas que deseen ser delegados de la Legión Azul del Conjunto en ciudades y pueblos de la República, lo soliciten cuanto antes, remitiendo datos y antecedentes políticos personales, así como cuanto dato crean conveniente a su moral y conducta.

SECTOR FEMENINO DEL C.N.D.

Por medio de las presentes líneas se hace saber a todas las presidentas y miembros de la directiva de los distintos comités de este Sector Femenino del C. N. D., que deben continuar las afiliaciones con el mismo entusiasmo que lo hacían antes, para de esa suerte, lograr un verdadero triunfo en las próximas elecciones que en diciembre han de celebrarse.

Este sector cuenta en la Provincia de la Habana, con más de 15 mil afiliadas y es necesario que esa cifra se eleve hasta donde sea posible, lo cual solo se logrará con el esfuerzo y la voluntad férrea de todas. —La Habana, agosto 26 1934.

Asunción Palazuelos.

.... Presidenta.

ACUERDOS DEL COMITE C.N.D. FEMENINO

En la mañana de ayer, se reunió la Directiva del Conjunto Nacional Democrático Femenino que preside nuestra compañera la Srta. Margarita de la Cotera para comunicar a la directiva de la Habana el ingreso de la ex-delegada de Oriente Srta. Adriana Burger que se queda definitivamente en esta capital. Así como de haber sido nombrada en su lugar a la distinguida escritora oriental señora María Caro de Chacón que en la mañana de hoy tomó pasaje para la ciudad de Santiago de Cuba.

Mañana la directiva del Comité Central se dirigirá a Marianao para constituir el comité del Conjunto Nacional Democrático Femenino del que es allí Delegada, la señora Josefa Díaz Ramos.

LOS DRES. JJORGE CASUSO Y RAFAEL ESPIN

Citan por este medio a los aficiados y simpatizadores del «Conjunto Nacional Democrático» para la constitución del Directorio de la «Acción Constructiva.» en el barrio de Monserrate, de este Municipio, y que tendr lugar en la casa calle de Concordia 39, altos. a las 8:30 p.m., del lunes 27 de los corrientes.

ACCION REPUBLICANA LIBERAL DE ARROYO APOLO

Los Marianistas de Arroyo Apolo, asistirán el próximo jueves día 30 de los corrientes a la oficina Central del Partido Acción Republicana Liberal, en Consulado 122 altos, con objeto de acordar la forma que darán a su organización con el fin de iniciar la labor política en ese barrio de una manera efectiva de acuerdo con el Ejecutivo Central del Partido y a satisfacción del doctor Miguel Mariano Gómez, Presidente del mismo. También existe el propósito de instalar una oficina política en dicho barrio que responda a sus fines para encauzar todos los trabajos necesarios.

AMIGOS DE RICARDO CABANAS

Con objeto de constituir en el barrio de Guadalupe, la organización Política Revolucionaria «Amigos del señor Ricardo F. Cabanas», fueron citados sus amigos y simpatizadores del barrio de Guadalupe, reuniéndose en la casa calle de San Miguel 80, actuando de Presidente provisional el señor José Ramón Fernández quien explica el objeto de la reunión, y se acuerda a solicitud del doctor José Antonio Comas, un receso para confeccionar la candidatura que ha de ser electa, para que rija los destinos de la organización. Transcurrido el receso acordado, fué abierta la sesión, procediéndose la votación de la cual resultó electa la siguiente directiva.

Presidente: doctor Gerardo Camín Comas, Vices: Sabás Martínez, Cándido Godínez, Manuel Rosende, América Llodrá, Narciso Domínguez, Secretario de Actas: doctora Rosalía Camín Comas, Vice: Roberto Landa Jiménez, Secretario de Correspondencia: doctor José A. Camín, Vice: Armando del Valle. Director Político; José R. Fernández, Vice: Ricardo Jiménez López, Vocales: Enrique Sánchez, Carlos Losada, René García, Anselmo Gutiérrez, Alfonso Robaina, Justo Santana, Lázaro Rodríguez, Agustín Izquierdo, Bartolo Martínez, Ambrosio González, Hilda Saravia, Tomasa González, Susana Lombardi, José Marquez, Margarita del Pino, Leonor Armenteros, Caridad Moya, Roque Estrada, Antonio Vergara, Miguel Delgado, y Rosa Pantaleón.

Usó de la palabra el doctor Camín quien agradeció su designación, haciendo a la vez una recordatoria de la personalidad revolucionaria y política del señor Cabanas.

DE LA SECCION DE PROPAGANDA DEL A. B. C.

Actividades de la Filial S-6 del ABC en Placetas:

La Sección de Propaganda del A B C nos comunica que ha visitado dicha Sección, el Dr. Julián Trull, distinguido abecedario, 95 de la Filial S-6 de Placetas, el que le ha trasmitido las mejores impresiones en relación con la intensa campaña que en pro de la organización realizan los entusiastas elementos abecedarios de la S-6.

Entre estas actividades se destacan: La creación de una Escuela para analfabetos, que inciará su curso en los últimos días del mes en curso. Un admirable cuerpo de profesores, ntegrado por los señores: Dr. Trull, Francisco Romero, Virginia Monteagudo y Esperanza García, tendrá a su cargo la enseñanza en esa Escuela Abecedaria de Placetas.

En el día de ayer ha quedado constituída en dicha ciudad la Juventud Abecedaria, vanguardia valerosa de la gloriosa institución verde.

El club social de la Filial S-6, que cuenta con espacioso local en la Avenida de Máximo Gómez, es visitado a diario por los simpáticos elementos de la susodicha localidad.

Se destaca también entre esas actividades, que hemos relacionado someramente, la organización del Delegaciones en los Barrios Rurales de Placetas, que con todo éxito viene efectuando la Filial S-6.

Próximamente, y en el Central «Zaza», ofrecerán una regia fiesta los miembros de la novel Juventud Abecedaria de la tantas veces repetida Filial.

Congratulamos sinceramente a tan entusiastas elementos placeteños.

ACTIVIDADES DEL PARTIDO NACIONAL REVOLUCIONARIO

—El Comité del Partido Nacional Revolucionario en el Barrio de Colón, en esta capital, en una gran asamblea a la que asistieron los doscientos afiliados de dicho Partido en ese Barrio, proclamó a Sergio Carbó para la presidencia de la República. Así nos lo comunica su presidente el señor José Antonio Arango.

—En Sabanazo, Término Municipal de Holguín, ha quedado constituído el Comité del Partido Nacional Revolucionario, que dirige Sergio Carbó. Fué elegido para presidirlo el señor Enrique C. Balán y componen el resto de la Directiva los señores Juan Olivera, Juan Silva, Francisco Perdomo, Juan López, Ezequiel Utra, Rafael Pérez, Pedro Anzardo González, Felipe Pérez, Miguel Infante, Miguel Guerrero y Antonio López y otros.

—También en Bacardí, Santiago de Cuba, los amigos y simpatizadores de Sedgio Carbó, han constituido el Comité del Partido Nacional Reolucionario en dicho Barrio. Lo preside el señor René Oliú Cardero, integrando el resto del Ejecutivo los señores Consorcio Betancourt Olivares, Rafael Daquín González, Antonio Beatón del Toro, Marcelino Daquín Lambet, Carlos Manuel Jústiz, Antonio San Martín, José Repilado Cos, Arsenio Arrazola Rodríguez, José M. Grave de Peralta, Dr. José Leonardo Carbó Company, Eduardo Montoya Sánchez y otros.

"AMENAZAN A LA INDUSTRIA AZUCARERA CUBANA LOS SOBRANTES DE FILIPINAS"

LA SUBSISTENCIA DEL CONVENIO DE BRUSELAS ES UN GRAVISIMO PELIGRO PARA CUBA

COMO resultado de la entrevista de uno de nuestros repórters con una destacada personalidad del mundo de los negocios, cuyo nombre nos pidió silenciáramos, y del cual, para más señas, diremos que es preeminente azucarero, podemos dar a la publicidad los siguientes interesantísimos datos relacionados con la industria básica de la economía cubana:

El incumplimiento, por parte de Java, del convenio de Bruselas, como evidencia en un elocuente trabajo publicado en el DIARIO DE LA MARINA, el día 4 del presente mes, envuelve un serio riesgo para la industria azucarera cubana, acerca del cual se llamaba la atención del Instituto Cubano de Estabilización del Azúcar.

Pero hay además, otro inminente peligro para los azúcares de Cuba, en relación con el indicado convenio, que requiere una rápida y eficaz actuación.

Con motivo de la aplicación de la Ley de Cuotas en los Estados Unidos de América, es muy posible que Filipinas se vea obligada a exportar sus azúcares sobrantes a la India o a otro cualquier mercado natural de Jarva. Lógicamente, debiera ser Java la que soportara ese recargo; pero como ella mantiene dentro del texto del Convenio de Bruselas una asignación inicial que en la práctica resultó un sesenta por ciento más alta que sus exportaciones reales en sus primeros tres años, y Cuba ha cubierto totalmente la suya, pudiera suceder que Java pretenda mantenerse en su «cuota oficial» y que Cuba resulte sacrificada en lo que Filipinas exporte a «otros paises». Esto no puede consentirlo Cuba, en forma alguna, como no debió consentir que Java haya seguido produciendo lo que desde el primer año del Convenio se comprobó que no podía exportar, mientras Cuba dejó de fabricar desde el segundo año, la merma experimentada en su asignación para el mercado americano.

El Convenio de Bruselas autorizó a Cuba a exportar a «otros paises» en los cinco años, 4.025,000 toneladas y a Java 12.500000 toneladas, o sea un promedio de 805,000 toneladas anuales a Cuba y 2,500,000 a Java.

No haría falta recordar que Cuba se conformó con una cuota tani inferior a la de Java porque de ella se eliminaba el mercado americano y en cambio Java tenía incluídos en la suya todos los paises que usualmente son sus compradores

La asignación de Cuba para los Estados Unidos se calculó entonces en 2,080,000 toneladas anuales, con algún posible aumento según el crecimiento anual del consumo, lo que elevaba la cuota total de Cuba a 3,605,000 toneladas anuales contra 2,500,000 toneladas asignadas a Java; es decir: Cuba aceptó una reducción global de un 20 por ciento aproximadamente contra sus zafras normales de 4,500,000 toneladas y Java un 16,66% al reducir las suyas de 3,000,000 a 2,500,000 toneladas. En realidad Java resultaba todavia menos sacrificada, porque su consumo de más de 400,000 toneladas le permitiría hacer zafras plenas de casi los 3,000.000 de toneladas y Cuba, con solo 150,000 toneladas de consumo interior, no podría exceder de 3,750,000 toneladas; pero estos son factores internos que únicamente se mencionan para mayor claridad.

Es evidente que la base del Plan descansa principalmente sobre Cuba y Java, que cubrían y cubren el 90% de las exportaciones normales de todos los paises signatarios del convenio. Y los factores esenciales de dicho Plan, (aparte del frustrado «pacto de caballeros») fueron las respectivas asignaciones totales de Java, no menor de 2,500,000 y de Cuba a los Estados Unidos, de 2.800,000 toneladas; considerándose como seguro que no disminuirian, sino más bien serían absorbidas con creces por los correspondientes mercados.

Ambos estimados sufrieron un derrumbe estrepitoso, no pudiendo exportar Java un promedio mayor de 1,250,000 toneladas en total y Cuba 1,500,000 toneladas para los Estados Unidos, o sea la mitad de lo calculado.

Cuba corrigió su parte en el error desde el primer año, pero Java no empezó a hacerlo hasta el tercero, cuando ya resultaba imposible «estabilizar» gradualmente los precios, como fué en realidad el positivo propósito del Plan

La situación de Java dentro del Convenio, quizás ni antes ni ahora haya sido ni sea ilegal y por consiguiente tal vez no exista base «extrictamente jurídica» para su denuncia; pero es innegable que los supuestos efectos beneficiosos del Plan, resultaron anulados al no corregirlo desde el segundo año, cuando se vió que las exportaciones del primero habían sido la mitad de lo calculado. El aumento que esto aportó a las existencias mundiales influyó decisivamente en el descenso de los precios, con lo cual se obtenía lo contrario de lo que se intentaba con el Plan, y hasta pudiera asegurarse que, de haberlo roto no hubiéramos visto nunca el precio increible de $0,55 libra; de no existir la «sombra negra» del Plan que tanto perjuicios causó a los productores de Cuba, probablemente, casi seguramente, nuestras zafras se habrían ido reajustando por si mismas, sin que la producción hubiera sido mayor en las cuatro zafras transcurridas y, desde luego, Java se habría visto forzada a reducir sus cosechas, viendo perdida más de la mitad de su mercado, por el fomento de la producción de azúcar, en la India principalmente.

Pero en la seguridad de que Cuba no aumentaría su produccion durante el resto de operación del Plan, sino que la reajustaría proporcionalmente a la merma anual de sus exportaciones, Java mantuvo sus «stocks» para aprovecharlos en cualquier reacción de precios y abastos que pudiera producirse en «otros paises»

Ahora surge la nueva amenaza para Cuba con los sobrantes de Filipinas y quizás de los demás territorios coloniales americanos y es por tanto de esperarse que los dirigentes del Instituto Cubano de Estabilización del Azúcar, sepan defenderla del inminente peligro, rechazando desde el primer momento hasta la simple indicación de que se trate de iniciar su discusión.

Es innegable que desde el final del primer año se vió claramente que Java no cumplía el «espíritu» del Plan y si entonces no se abandonó por Cuba, sería inconcebible que lo mantenga ahora, después del arreglo con el mercado americano, si Java, que ha reducido sus cosechas «pero no reajustado sus sobrantes», pretende, por añadidura, cargar a Cuba los de Filipinas.

Posiblemente Java alegará que al vencerse el Plan, el año entrante (o dentro de los años de la prórroga, que también se intenta) no tendrán sobrantes que excedan las cifras convenidas, «quemando» inclusive lo que no pueda vender; pero estas razones «legales» no deben satisfacer a Cuba, después de haber cumplido exactamente sus compromisos y haber consentido que Java haya faltado moral y materialmente a ellos, destrozando el mercado; aunque, por habilidades de redacción del contrato, tenga «derecho» a aumentar anualmente sus sobrantes; cuando es evidente que la idea fundamental del Plan fué precisamente lo contrario.

No parece, por otra parte, irrealizable que Cuba gestione y obtenga una cuota fija en el mercado inglés, que siempre ha sido un gran auxilio para nuestra producción y si hay aún que regular esta, hacerlo de acuerdo con las necesidades de ese mercado y la «cuota» americana, dejando para nuestros otros «pequeños clientes» los sobrantes que resulten.

Esto fuera lo más lógico en nuestra actual posición, si nos decidiéramos a abandonar planes más o menos fantásticos, de «control» universal, recordando las profundas palabras que en cierta ocasión, al comienzo de la política restriccionista, dijera «al oído» al entonces Embajador de Cuba en los Estados Unidos, un insigne hombre público de aquel país: «Tengan Uds. presentes que la característica de los grandes proyectos y planes, consiste precisamente en hacer olvidar las cosas sencillas».

LA OLIGARQUIA PASADA Y EL PROTECCIONISMO

LAS GRASAS: ILUSIONES ENGAÑOSAS

Por L. V. DE ABAD

V

Desde viejo se ha especulado en Cuba, en teorías empíricas cuando no pueriles, a fin de realizar explotaciones industriales fuera de su centro. Hace un siglo, en Oriente, hubo la peregrina idea de traer camellos para transportar cargas, por aquellos malos caminos, sin tener en cuenta que el camello es animal de país seco y Cuba es país húmedo. Y los camellos murieron...

Hacendados cubanos muy emprendedores e ilustrados —pero no técnicos— oyendo a vendedores de maquinarias, sórdidos o ignorantes, pretendieron reformar, hace 50 años, la molienda de un gran ingenio estableciendo el procedimiento de la difusión de la caña de azúcar, que se estableció, por aquel tiempo, con éxito en Europa, para la remolacha. Y con el fracaso, nuestros amigos perdieron una fortuna. Porque lo que se podía hacer fácilmente con un tubérculo y con abundancia de agua y de vapor a muy bajo costo no se podía aplicar a una gramínea dura como la caña, en comarcas pobres de agua —zona del centro de Santa Clara— y de combustible caro, pues se perdía una gran parte del bagazo, diluído en el agua...

Ahora, recientemente, hemos leído en estos dichosos semanarios de la Habana, que a manera de cajones de sastre lo recogen todo, sobre todo lo de colores chillones o sea lo sensacional, artículos diversos, pseudo didácticos unos, otros francamente infantiles, abogando por la cría del gusano de seda, para captar nada más que 50 millones de pesos anuales al extranjero con las exportaciones de sedas cubanas que naturalmente, serían las mejores y más solicitadas del mundo... Y los autores de estos trabajos, de iniciativas nobles, pero simplemente pueriles, no se han tomado el trabajo de investigar en qué paises se explota el gusano de seda y el medio en que eso ocurre. Porque de hacer tales averiguaciones, de saber que tal industria es, hasta ahora, propia de países más fríos q. los del trópico, de vida sumamente económica y de clases por demás pobres y sencillas (campesinos de China, de Corea, del Japón y del Norte de Italia (1) no escribirían cosas tan carentes de base.

(1) De cada 1000 quintales en 1931, 800 procedían del Asia y de Italia y además, se halla en plena decadencia. 97 millones de libras en 1931 contra 255 millones en 1890 ,desplazado por el rayón (480 millones en 1931).

IMPORTACION de GRASAS COMESTIBLES 1923-1933

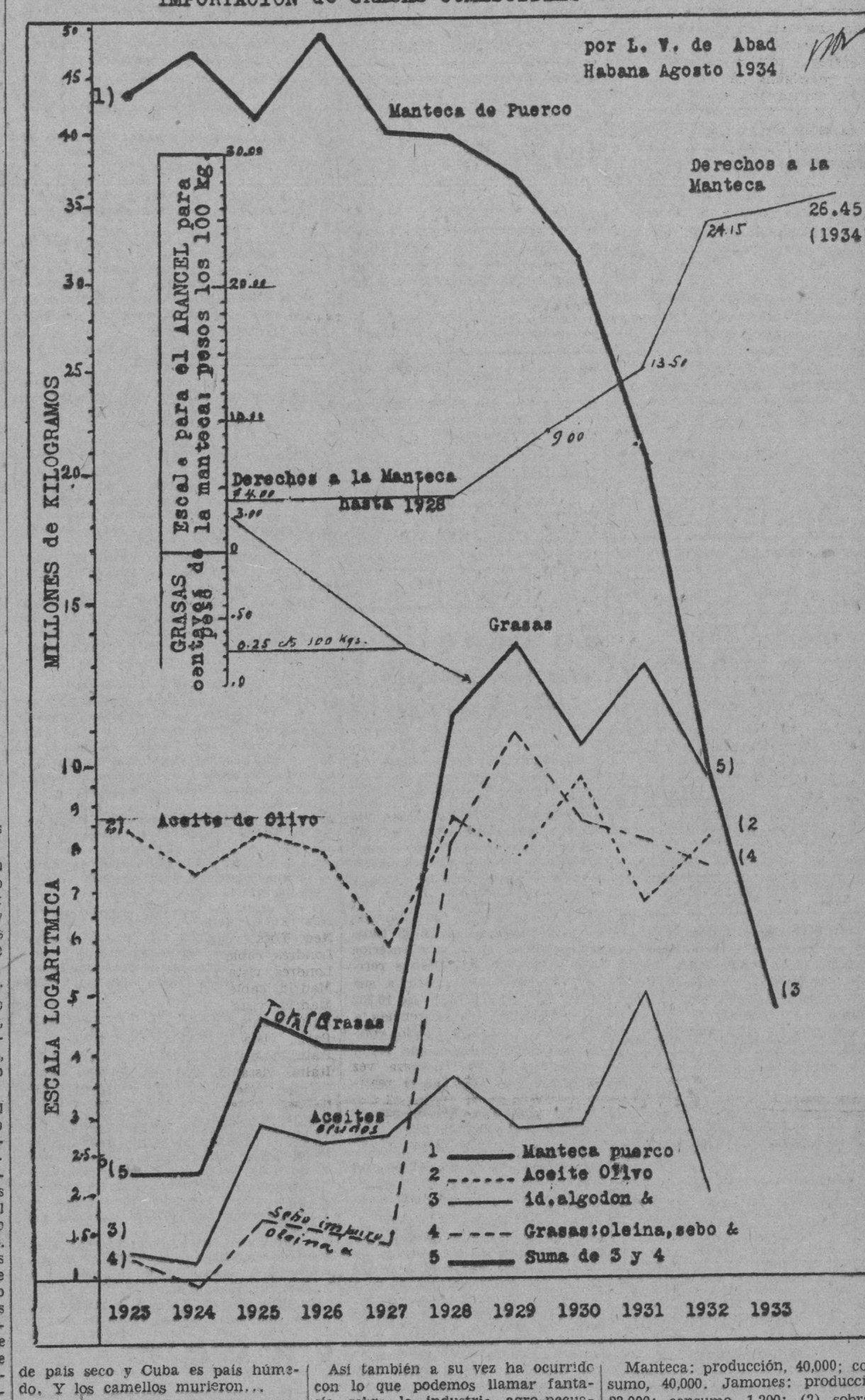

Así también a su vez ha ocurrido con lo que podemos llamar fantasía sobre la industria agro-pecuaria del cerdo, pero intensamente aprovechada por algunos listos— en beneficio propio «y a Liborio contra una esquina...»

Para surtirse en Cuba de los 40,000,000 de Kgs. largos de manteca pura de cerdo, consumidos en años normales, con ejemplares de raza, de los cuales se estimaba en 1933 una existencia de 60,000 a 75,000 en la República; de un peso medio de 220 libras o sea 100 Kgs., veamos cuántos cerdos se necesitaría sacrificar anualmente.

Según el Statiscal Abstract of the United States» de 1931 (pág. 853), en el quinquenio de 1921-25 se sacrificaron en promedio, 46.269.200 cerdos cuyos productos en pesos representaron un valor de $1.508.342.000 o sea $32.50 por cabeza; estos animales produjeron: en manteca 2.445 millones de libras; en carnes, 8.607 millones de libras; total, 11.052 millones de libras de peso neto; su peso bruto: 12.620 millones de libras; aprovechándose el 87% de su peso, la manteca representa el 19.0% del peso total y las carnes, incluyendo jamones, tocino, etc., el 68.0%.

* * *

Si aplicáramos estos datos a nuestra futura y deseada industria porcina (por crear) tendríamos los siguientes resultados:

Núm. de puercos, de 100 Kgs., para fabricar 40.000.000 Kgs. de manteca: 2.100.000 (que exigirían una existencia de 3 a 4 millones de unidades (como en el Reino Unido, la Argentina, e Italia) y tendríamos: peso bruto de la matanza, 210.000.000 Kgs.; manteca, 40.000.000 Kgs.; carnes: tocino, carne salada y jamones, 143.00.000 Kgs. De estas carnes los jamones y perniles con un peso de 23.100.00 Kgs. y el tocino y la carne pesando 120.000.000 Kilogramos.

* * *

Para nuestro consumo y para vender al exterior tendríamos, en miles de Kgs., o sea toneladas métricas:

Manteca: producción, 40,000; consumo, 40,000. Jamones: producción, 23,000; consumo, 1,200; (2) sobrante, 21,800. Carnes, tocino y tocineta: producción, 120,000; consumo, 16,120; (2) sobrante, 114.000.

Tendríamos, por consiguiente, que buscar mercados, en competencia con los Estados Unidos —¿nos seguirían comprando azúcar, café y tabaco como ahora?— para colocar 135,000 toneladas de carnes, tocino y jamones... y esto es tan difícil como trasladar —con éxito— una industria de país frío a los trópicos.

Aún cuando, por la influencia creciente de la propaganda, necesaria y conveniente, en favor del uso de los aceites vegetales, en sustitución de la manteca de primera, el consumo de ésta se redujera a la mitad, el problema comercial sería el mismo, pues, tampoco sería fácil colocar en el exterior **70 mil toneladas de carnes y jamones...**

La teoría de abastecer en cinco años —según la esperanza de los autores de la reforma del arancel— a nuestra población del producto que gusta consumir, (como la de bastarse Cuba en la producción de cemento a base de venderse éste en Cuba al doble del precio que se podría importar de Europa, y en beneficio de capitales extraños a nuestro país no fué más que una «bella teoría» en principio aceptada en un período de la historia en que la mayoría de los pueblos están desequilibrados y en quiebra su economía ha contribuído gravemente a desorganizar las finanzas nacionales y a encarecer y dificultar la vida del pueblo.

(2) Año normal de 1929.

COMERCIO EXTERIOR DE CUBA

Importación de Carnes de Puerco: Tocino, Carne Salada y Jamones

(En miles de kilogramos y miles de pesos)

	TOCINO y TOCINETA		CARNES SALADAS	
	1.00 kgs.	1.000 pesos	1.000 kgs.	1.000 pesos
1928	9.366.1	2.462.7	6.366.4	2.074.3
29	8.916.9	2.344.6	7.204.0	2.337.2
30	7.655.9	2.048.4	5.107.1	1.783.2
31	4.551.0	890.8	3.457.8	805.1
32	3.264.2	399.2	2.408.3	387.5
Total	33.755.0	8.145.7	24.544.0	7.387.3
Promedio	6.751.0	1.629.1	4.908.8	1.477.4
	JAMONES y PERNILES		TOTAL	
1928	1.667.5	816.9	17.400.0	5.352.9
29	1.204.5	669.7	17.325.8	5.351.5
30	697.7	373.5	13.460.7	4.205.1
31	306.2	153.4	8.315.9	1.849.3
32	174.5	62.1	5.847.0	848.8
Total	4.050.0	2.075.6	62.349.4	17.607.6
Promedio	810.1	415.1	12.469.8	3.521.5

M.E.C.D. 2016

ANUNCIOS CLASIFICADOS DE ULTIMA HORA

ALQUILERES

a1 HABANA

LINDO PISO INTERIOR, EN MONtoro 3, a media cuadra de Carlos III. Construcción moderna, acabado de pintar, muy fresco y abundante agua. Informan en el núm. 5. A-1

VEDADO

ALQUILO CASA, CALLE 14 NUmero 189, altos, entre 19 y 21, 3 cuartos, sala, comedor y terraza, 2 baños. Llaves, en los bajos. Informan en 13 número 99, entre 12 y 14. F-2567. A-2

a4 MARIANAO y sus PPTOS.

REPARTO LA SIERRA: PRECIOsa residencia, de dos plantas, acera de la brisa, frente al tranvía, 2 cuadras ómnibus, próxima a Las Ursulinas, 4 habitaciones amplias, terraza al frente, sala, saleta, comedor, cocina, garage y cuarto de criados, agua abundante. Informes: Calle 7, esquina a 4, La Sierra. FO-1423. A-4

SE ALQUILAN DOS CASITAS, EN la Ampliación de Almendares, Avenida Primera número 6, entre 10 y 11, a una cuadra de la línea de la Playa. Compuestas de sala, dos cuartos, baño intercalado completo, agua caliente, patio y cocina. Precio: 10 pesos. Informan en la misma. Telf. A-0157. A-4

a5 J. del MONTE y la VIBORA

ALQUILO CHALET JUAN B. ZAyas esquina Vista Alegre a la brisa, cerca Colegio Marista, 4 habitaciones, todas comodidades, garage, teléfono A-4750.

b2 DEPARTAMENTOS

ALQUILO DOS DEPARTAMENTOS en Monte 74, entre Indio y San Nicolás, primer piso, grandes y muy baratos con todas las comodidades. Informan en la misma, departamento No 1 y por el teléfono I-4604, señor García. B-3

b4 HABITACIONES

SE ALQUILA, A PROFESIONAL O caballero solo, honorable y de estricta moralidad, un hermoso departamento, en Malecón número 27, altos. Informa: Sra. Vda. de Rodríguez. B-4

SE OFRECEN

s1 CRIADAS y CRIADOS

SE DESEA COLOCAR UNA JOVEN española, para criada de cuartos o de mano. entiende de cocina y de costura. Teléfono F-6228. No duerme en la colocación. O-1

SE DESEA COLOCAR UNA MUCHAcha española para criada de manos o manejadora, lava y plancha vestidos de seda, sabe cumplir con su obligación, buena muchacha, tiene buenas referencias. Marina 16, entre 25 y 27, U-6680. O-1

SE DESEA COLOCAR UNA MUCHAcha española, para cuartos o manejadora. Es cariñosa con los niños, lleva tiempo en el país y tiene buenas referencias. Telf. F-4072. Calle D. número 194, entre 21 y 23, Vedado. O-1

s8 CHOFERES

SE DESEA COLOCAR UN CHOFERmecánico, mestizo, 19 años de práctica. Tiene referencias, Lealtad 89, Bodega. Telf. M-5321, Eliseo Suárez. O-8

s9 JARDINEROS

SE DESEA COLOCAR UN JAPONES, de jardinero, en casa particular o cuidar finca de recreo, o sea para arreglar parque. Bien entendido de su obra, muy trabajador y cumplidor. Tiene inmejorables referencias. Telf. A-9814, Vicente. O-9

COMPRAS

6 AUTOMOVILES

COMPRO FORD O CHEVROLET, BArato, buen funcionamiento y gomas. Detalle menos importante: la carrocería, Hospital número 3, bajos, entre Concordia y Neptuno, Sr. Martínez. C-6

COMPRO CONTADO AUTOMOVIL CErrado cinco pasajeros o cuña pagando $125 a $175, no admito corredor, preguntar García, café Industria y San José de 9 a 5 domingo 26 y lunes 27. C-6

VENTAS

CASAS

GANGAS: ANAMAS, CERCA LEALtad, 515 metros, 2 plantas, antigua, $6,000.00; Manrique, cerca Neptuno, 360 metros, 2 plantas, antigua, $6,000.00, agua redimida, Censo 700. Campanería, Aguiar 68. M-7785. V-1

REPARTO ALMENDARES: VENDO lujosa casa, jardín, portal, sala, saleta, 5 habitaciones, hermoso baño, garage, 2 cuartos criados, etc. Precio: $4,500.00. Costó: $9,500.00. Marrero, Aguiar 25. U-3188 y U-6671. V-1

GANGA: VENDO CASA, SAN MIguel 111, próxima Galiano, 7.40 por 36. Total: 262 metros, sala, saleta, 5 cuartos, etc. Precio: $4,500.00. Marrero, Aguiar 25. Telfs. U-3188 y U6671. V-1

SOLARES

VARADERO. SE VENDE UNA manzana en a Playa Norte, y por el fondo lindando con la carretera, con 8,000 varas. Informes: Notaría Oficios 22, Telf. A-2994. V-2

VEDADO. SE VENDE PARCELA parte de la esquina, con frente a la calle J entre 23 y 25. A la sombra, vista al mar. Puede elegir frente de 12 a 20 metros y fondo de 22 a 36 metros. Informes: Oficios 22, Notaría. Teléfono A-2994.

VEDADO. SE VENDE LA MEJOR esquina de fraile; J y 25, está a la entrada, en la parte más alta, a una cuadra de la Universidad y sin posible fabricación al frente que impida vista al mar y brisa. 1,133 metros; facilidades de pago. V-1

VENTAS

3 FINCAS RUSTICAS

SE VENDE FINCA «LA CAROLIna», en la carretera de San Antonio a Vereda 2 y cuarto caballerías; tierra roja sin piedras, llana, 2 casas de viviendas; varias casas más; 4 pozos; cientos de aguacates, mangos filipinos y árboles frutales Informes: Notaria: Oficios 22, teléfono A-2994. V-3

DE ANIMALES

VENDO NOVILLAS PARIDAS, PRImer parto, me urge la venta. Sr. Vega, 15 No. 113, entre 18 y 20, Vedado, 8 a 9 a.m. 12 a 3 y 6 a 10 p.m. V-8

VENDO DOS CHIVAS ISLEÑAS CORtina 25 y Luis Estévez, Víbora. Vendo caballo marchador y montura tejana. Finca «Paso Ingenio», carretera Cojímar, kilómetro 2. Perico García. V-8

9 MUEBLES y PRENDAS

VENDO UNA MAQUINA DE ESCRIbir «Underwood»; juego de cuarto, barato, con dos camas y varios objetos más, Gervasio 35, altos, sin letra, entre Concordia y Virtudes. V.

13 RADIOS

GANGA: RADIO RCA, PRECIOSISImo gabinete, lindas voces, completamente nuevo. Regalo: $45.00. Otro, RCA, siete bombillos, 20.00. Apodaca 46, bajos, casi esquina Suárez. M-3742. V-12

LIBROS E IMPRESOS

LIBROS: SE VENDE UNA COLECción completa de la Jurisprudencia antigua y de la «Jurisprudencia al Día», encuadernada y varias obras de Derecho. Informan: Telf. F-3289. V-13

En beneficio de la escuela "El Salvador"

El 16 de Septiembre próximo, se verificará en todos los Jardines de «La Polar» un festival benéfico en favor de las Obras Católico-Sociales del Padre José Viera, distinguido periodista y Párroco del Cerro.

Son estas obras entre otras: Sostenimiento de la Escuela Nocturna Obrera «El Salvador», a la cual asiste un promedio de cien alumnos.

Hay que pagar profesorado, adquirir material escolar y tener el local en perfectas condiciones higiénicas y pedagógicas.

La Academia se ha ido sosteniendo con las dádivas de personas amantes del obrero, pero debido a la penuria de los tiempos, se han visto precisados a suspender sus donativos.

Falta de esos recursos, habría que clausurarla, ocasionando un grave perjuicio a estos alumnos. La Escuela Catequística parroquial, a la cual asisten centenares de niños y niñas a recibir la enseñanza del Catecismo, que es de una importancia social extraordinaria, porque no es completa la ciencia del hombre, se justamente con una doctrina teórica que resuelva los problemas de su naturaleza, no contiene otra doctrina práctica que le señale la senda de su destino. Porque no es el hombre ser que piensa nada más, mero espectador, observador inerte de lo que se dilata ante sus ojos; es también un ser que quiere, obrero de su suerte, árbitro de su destino. En el Catecismo se encuentra la solución de todos los grandes problemas que han ocupado a la humanidad, lo mismo a su parte pensadora que al vulgo, porque afecta al ser de todo hombre; porque todos, en una u otra forma, se interrogan a sí mismo sobre su origen y también sobre su destino. Para esos problemas capitales tiene el Catecismo solución clara y precisa en categóricas afirmaciones, perfectamente inteligibles para todo hombre, aunque no tenga más entendimiento que el necesario para ser hombre.

Nada más completo, así mismo que el Catecismo, en cuanto se relaciona con el orden social y político.

Dejando aparte los tres primeros preceptos del Decálogo, que según la frase del Catecismo «se refieren al honor de Dios», y fijándose solamente en los otros «siete que ven al provecho del prójimo», el más breve y superficial análisis basta para mostrar cuán completa es la etoría social y política del Catecismo y cuánto se aseguraría la prosperidad de los pueblos con sólo inculcarles esos preceptos, a fin de que los observaran en la vida social.

Pero los niños que asisten a recibir esta enseñanza hay que darles con la lección de Catecismo el pan que sustenta la vida material, el vestido que cubra su cuerpo y cuando menos el juguete que le alegra y atrae, pues estos niños son todos pobrísimos en bienes materiales y así mismo en bienes del espíritu por la misma penuria en que viven.

Hay que sostener el Catecismo con recursos para atender a esas necesidades.

Las Excursiones Misionales a los solares y ciudadelas, es otra de las obras sociales que lleva a cabo el P. Viera. Es el Catecismo llevado a domicilio. Pero también en esos lugares hay que socorrer al menesteroso. En la última correría llevada a cabo en el año 1932, se bautizaron 500 niños.

Suspendida en octubre de 1933 por los tiempos revolucionarios, se reanudarán esas Misiones en el mes de Octubre próximo.

Reparar y pintar la torre de la Iglesia, que se halla en malas condiciones de ornato. El reparar y ornamentar la Iglesia es una necesidad social, primero porque es casa donde mora Jesucristo, y bien merece que por lo menos esté decent. Segundo, porque en ella recibimos los beneficios de la Redención al nacer y al morir y durante nuestra vida. Y tercero, porque es la casa común de todos los hombres, los cuales allí disfrutan igualmente de los frutos infinitos de su redención.

Pero aún podiamos afirmar, que es la casa de arte y de esparcimiento del pobre, pues en ella se deleita escuchando música y oratoria selecta y presenciando suntuosas funciones completamente gratis.

Por último, la Navidad del Pobre, que lleva la alegría a tantos hogares que carecen hasta de lo más indispensable y que consigue cambiar los rugidos de odio hacia los que se divierten y gozan en esa noche, en exclamaciones de gratitud a los que han mitigado sus dolores.

Numerosos amigos del Padre Viera, especialmente elementos distintos del ramo de tabaco, residentes en el Hotel «La Reguladora», condolidos de la apurada situación del afligido Párroco, ante el sólo pensamiento de tener que dejar en receso su sobras por falta de recursos, se reunieron y acordaron celebrar el día 16 de Septiembre un grandioso festival en La Polar. Estos elementos de la industria yel comercio, invitan al mismo tiempo al pueblo de la Habana, de un modo especialísimo a los feligreses de lo Parroqnia del Padre Viera.

Las entradas se expenden en el Hotel «La Reguladora».

Es digna de encomio la protección que a las obras sociales del Padre Viera prestan esos elementos de tan significada representación social.

CRONICA CATOLICA

CULTOS CATOLICOS PARA MANANA

EN LA CAPILLA DE LAS ESCUELAS PIAS DE SAN RAFAEL

A las 8.30 a.m. en la Capilla de las Escuelas Pías de San Rafael, Misa solemne y panegírico de San José de Calasanz. Oficia Monseñor Alberto Méndez, Párroco de Monserrate.

Predica el R. P. Alberto Boix, S. Ch. P.

La parte musical, será interpretada por orquesta y voces.

Después de la solemne función veneración de su Reliquia.

Invita a los actuales y antiguos alumnos y a sus familiares, la Comunidad de las Escuelas Pías de la Habana.

EN LA IGLESIA DE LAS ESCUELAS PIAS DE GUANABACOA

A las 9 a.m. Misa solemne a San José de Calasanz, oficiando los Padres Franciscanos de la Villa de Guanabacoa.

El panegírico a cargo del M.R.P. Angel Marina, Vicario Provincial de los Padres Dominicos.

La parte musical será interpretada por la Schola Calasancia de estas Escuelas Pías, con acompañamiento de orquesta.

Después de la Misa, veneración de la Reliquia.

Invitan a tan solemnes cultos el Rector y Profesores de las expresadas Escuelas, al Clero y fieles y de un modo especialísimo a los actuales y antiguos alumnos.

EN LA IGLESIA DEL SANTO CRISTO

A las 8 a.m. Misa y piadoso ejercicio en honor de San Nicolás de Tolentino en sufragio de las benditas almas del Purgatorio.

Después de estos cultos, veneración de su Reliquia. A las 5.30 de la tarde, el segundo día del Triduo en honor de San Agustín y los piadosos Lunes de San Nicolás de Tolentino en sufragio de las benditas almas del Purgatorio. Al final, bendición con el Santísimo Sacramento.

Invitan a estos cultos, la Venerable Comunidad de Padres Agustinos de la Habana.

EN LA IGLESIA DE LA MERCED

Culto mensual a Nuestra Señora de la Medalla Milagrosa. A las 8.30 a.m. Misa solemne y a continuación junta.

EL JUBILEO CIRCULAR

En la Iglesia de San Francisco de Paula, sita en Arroyo Apoyo (Víbora), el Jubileo Circular.

A las 8 a.m. Misa armonizada y a continuación exposición de Su Divina Majestad. A las 5 p.m. estación, Santo Rosario, bendición y reserva.

Las guaguas de los Pinos dejan en la puerta misma de la Iglesia y recogen el pasaje allí mismo. Los trenes eléctricos que salen de Agua Dulce dejan a tres cuadras de la Iglesia.

EN LOS DEMAS TEMPLOS

Por la mañana las Misas rezadas y cantadas de costumbre.

Por la tarde, Santo Rosario, lectura espiritual y visita a Jesús Sacramentado.

CUARTO LUNES DE SANTA TERESITA DEL NIÑO JESUS

En la Iglesia del Carmen, se celebra la festividad del Cuarto Lunes de Santa Teresita del Niño Jesús por su Pía Unión con el siguiente programa: A las 9 a.m. Misa cantada en su altar. Después de la Misa, sermón por el Director de la Pía Unión, R.P. Domingo del Santísimo Sacramento, C.D., el cual suplica muy encarecidamente a los devotos de la Santita concurran a estos solemnes cultos en preparación a su fiesta patronal del mes de Octubre.

Terminado el sermón, piadoso ejercicio, procesión, veneración de la Reliquia e imposición de la Medalla a las nuevas congregantes.

Este «Cuarto Lunes», lo mismo que el «Quinto», serán aplicados según las intenciones de la piadosa dama, señora Viuda de Tarafa.

SUSCRIBASE Y ANUNCIESE EN EL «DIARIO DE LA MARINA»

SE ALQUILA

Casas, locales, departamentos, habitaciones, etc., etc., solamente con el cartel de SE ALQUILA, no podrá usted conseguir el inquilino IDEAL.

Al insertar en estas páginas su anuncio, le es un vocero de múltiples garantías, porque los lectores del DIARIO DE LA MARINA, son personas de solvencia moral y económica y ésta es la que usted necesita.

Busque inquilinos por medio del DIARIO DE LA MARINA.

ANUNCIOS CLASIFICADOS A-3333

PROFESIONALES

p1 DRES. EN MEDICINA

Dr. Enrique T. de VIGNIER
Médico Cirujano.
Especialista en Partos. Delicias 54, Víbora, entre San Francisco y Concepción de 4 a 6. P-1

p7 ABOGADOS y NOTARIOS

BUFETE JUAN GUTIERREZ QUIROS
Edificio Bacardí 613-614. Abogados: Gutiérrez Quirós, Castro Dueñas, Guiral Moreno. Consultas, Administraciones, Recursos de Inconstitucionalidad. Asuntos Civiles, Contencioso Administrativos y Criminales. Especialmente en el Tribunal Supremo y Audiencias. Teléfono M-2955. P-6

DR. ALBERTO DE CARRICARTE
ABOGADO.
Asuntos Civiles y Mercantiles Marítimos
Edificio La Metropolitana, 539-540. Teléfono A-5718

Dr. ISIDORO CORZO
ABOGADO
Especialidad: DIVORCIOS. Calle 9 número 25, entre H. e I. Telf. F-5086 Vedado.

BUFETE Y NOTARIA DEL
Dr. Fernando Barrueco
Divorcios, tramitación de Accidentes del Trabajo, Desahucios y toda clase de Asuntos Civiles, Administración de Bienes. Especialidades en asuntos administrativos. Departamento de Contabilidad para Comerciantes. Consultas: de 1 a 5. Telf. A-4829. Oficios 18, Departamentos 301, 302, 303, 304 y 305.

p5 VETERINARIOS

HOSPITALIZACION DE PERROS. Cuando tenga que curarlo, puede hacerlo en la Clínica del Dr. Serrano, Fomento 2, esquina a Concha. Se pelan perros, precios módicos. P-4

ALQUILERES

a1 HABANA

BEERS BULLETIN

MERCED 84, 3h., b., yc., $25.
PORVENIR 83-85, 3h., b. y c., $15.
VED. D. y 15, ambldo., 4h., 3b., $100.
A. ALM. ambldo., 4h., 2b., jardín, $45.
A. ALM., ambldo., 5h., 3b., jardín, $50.
FINCA «FARIÑAS», 15,000M., $50.

SE VENDE casa, S. María, 3.000M. Renacimiento, 50 frutales, 3 hab., bar, pozo. Muy bonita, $20,000.

ST. STANILAUS COLL, Cath. boys, $430.

BEERS HAVANA
Real Estate Locator.
(Est. 1906), 9½ O-Reilly St., Havana. A-1

SAN JOSE 38, ALTOS, ENTRE MANrique y San Nicolás, Sala, comedor, 3 cuartos, cocina, baño, $25.00. The Trust Co. of Cuba. Obispo 53, M-6917. A-1

VIVES 36, (ALTOS) ENTRE REVIllagigedo y Aguila, bonitos y frescos, Sala, recibidor, comedor, cuatro habitaciones y servicios. Precio: $20.00. La llave en los bajos, tintorería. A-1

SAN RAFAEL NUMERO 173, ALTOS de la mueblería «La Predilecta». Se alquila con sala, tres habitaciones, recibidor y comedor. Informan: U-1729. A-1

ANIMAS NUMERO 177-A., BAJOS, sala, comedor, 3 habitaciones, baño completo, cocina y patio. Informan: Ramón G. Fernández, Infanta 47. U-1157. A-1

BELASCOAIN ESQUINA A SAN MIguel, altos de «La Noble Habana». Alquilo primer piso, moderno, 4 habitaciones. Familia orden. Precio: 30 pesos. Informan: Peletería.

A MIAMI

Pase la Estación Invernal en Miami Por $60.00 mensuales para una persona y $100.00 para dos al mes encontrará usted en la residencia particular de la Sra. Roqué de Chacón, una magnífica habitación con comida. Por día $2.50 por persona. No se admiten niños menores de 14 años. Informes: Calzada del Vedado número 28, Apartamento 10. A-1

MARINA 44, BAJOS

Se alquila, compuestos de sala, comedor, dos habitaciones, baño intercalado, cocina, patio y servicio de criados. Informan: Belascoain 48, Ferretería «Capitolio».

UN HOMBRE ACUSA A SU MUJER DE ROBARLE $24

A la Policía denunció Waldo Capote Vidal, vecino de Estévez 8, que de su domicilio le habían robado la suma de 24 pesos, sospechando de su mujer, Tamaya Parado, con la cual se encuentra actualmente disgustado.

REPARTIA PROCLAMAS

Por repartir proclamas fué arrestado y enviado al vivac, Hipólito Espíndola, de 18 años de edad, empleado de Comunicaciones y vecino de Arroyo Apolo.

ALQUILERES

a1 HABANA

SE ALQUILA EL SEGUNDO PISO de la casa Cienfuegos número 16, compuesto de sala, comedor, tres cuartos, cocina y baño. La llave e informes, en los bajos. A-1

SE ALQUILA HERMOSA CASA, CON dos pisos, compuestos de 6 habitaciones, con sala, comedor y demás comodidades. Cáda piso tiene las mismas habitaciones, Lamparilla 33. A-1

GERVASIO NUM. 178

Sala, recibidor, zaguán, tres habitaciones de un lado, dos de otro, dos baños, galería, comedor, cocina, pantry, dos cuartos criados. Informan: F-1893. A-1

SE ALQUILAN MUY BARATOS los modernos alto de San Joaquín 22, por Velázquez, a una cuadra de Monte, con Sala, comedor, tres cuartos, baño intercalado y cocina de gas. A-1

ALQUILO: ACABADOS DE PINTAR hermosos altos en Vives 82, casi esquina a Alambique. Precio de situación. Informan Jesús del Monte 438.1|2, (altos). H-1

MALECON 12. ALQUILO PRINCIpal, 6 habitaciones, sala, comedor, baño completo, cuarto criados, servicio sanitario. Llaves, bajos, derecha. A-1

SE ALQUILAN LOS BAJOS DE San Lázaro 325 esquina Basarrate. Cuatro cuartos, sala, saleta, comedor y demás servicios. Agua abundante. Informan, Teléfono A-1752. A-1

¡BUSCA CASA? LLAME AL M.6747 SEGURAMENTE ALLI ENCONTRARA LA QUE VD NECESITA O VAYA A MORRO Y GENIOS EDIFICIO "GOMEZ" ALLI LE INFORMARAN

a2 VEDADO

COMODA RESIDENCIA ALQUILER reajustado, 11 entre I y J, Vedado, cinco dormitorios, gabinete, hermoso hall, pantry, garage, llave en la misma, Informan Neptuno 232, altos peluquería. A-2

15 ENTRE PASEO Y 2, BAJOS, MOdernos, fresquísimos, sala, comedor, 2 cuartos, closets, baño intercalado, cuarto y servicio criados. FO-2854. A-2

ALTOS, CALLE F. NUMERO 202, entre 21 y 23, sala, comedor, tres cuartos y servicios. Informes, en la misma, la Encargada. Precio: $25.00. A-2

CALLE 27 NUMERO 326, ENTRE A. y B , Vedado. Se alquilan modernos altos, con 5 habitaciones, 3 más en azotea y demás comodidades. Llaves: esq. A. A-2

VEDADO: ALQUILO LOS BAJOS, Calle I. número 41, entre 17 y 19. La llave e informes, en la esquina 17. Telf. F-5649.

PARTE ALTA VEDADO ALQUILAse segundo piso, muy fresco e independiente, con todo confort moderno, propio para matrimonio de gusto. 27 No. 388, entre 4 y 6, Vedado. A-2

$12.00 JARDIN, PORTAL, SALA, saleta, dos cuartos, cocina, baño servicios, muy fresca. Calle 39 entre 2 y 4, No. 134. Informes bodega de

VEDADO. VEINTE ENTRE CALZAda y Línea. Casa moderna, cuatro habitaciones con closets. Baño intercalado y demás servicios. Garage, habitaciones criados. A-2

VEDADO: SE ALQUILA MODERNA esquina, brisa, (esquina fraile), jardín al frente y costado, portal y portal cerrado de cristales, sala, comedor, hall, 5 cuartos grandes y 2 baños completos y lujosos, cocina de carbón y gas, garage y servicio chofer. Altos, lavadero, un gran cuarto de criados, con baño y un cuarto de familia, con baño. Calle 18 número 26, (en reparación), esquina 17. Se puede ver, de 1 a 3. Alquiler: $55.00. Dueño: Línea 54, entre E. y D. A-2

VEDADO. SE ALQUILAN ALTOS en veinte y cinco pesos, sala, comedor, cinco cuartos, baño intercalado en 12 entre 17 y 19, para más informes en I-6086, la llave en 12 No. 172. A-2

EN 186, CALLE C, PRECIOSOS ALtos para familia corta de gusto, agua abundante, sombra, brisa, portal, baño lujoso, calentador, bonita sala. comedor, closets, dos cuartos.

E No. 46, ENTRE 19 Y 21, ACERA brisa, moderna, portal, sala, cuatro cuartos, baño intercalado, closets, hall, comedor, pantry, cocina, cuarto, servicio y entrada independiente criados. Con o sin garage. F-6635 y M-2863. A-2

SE ALQUILAN LOS ALTOS, DE Quinta 44, entre D. y E., portal, sala, comedor, tres habitaciones, doble servicio, 23 pesos. Telf. F-2470. A-2

A4 Marianao y sus Repartos

18 ENTRE E Y F, REPARTO ALmendares, jardín, portal, sala, comedor, tres cuartos, baño, cocina carbón, cuarto y servicio criados, garage y cuarto chauffeur, $35.00. Obispo 53. M-6917. A-4

LISA, MARIANAO, EL MEJOR PUNto, esquina después del puente, con gran terreno al frente costado y fondo gran sala y dos apartamentos más propia para industria o cualquier otro giro por su gran capacidad Real 2, Lisa Informan 11 No 33 entre 8 y 10. Vedado A-4

SANTA LUCIA NUMERO 4, MARIAnao, Se alquilan amplios altos, hermosa vista muy baratos, con cinco cuartos, sala, comedor, portal y baño, alquiler 15.00. Informes, 12 esquina 16, chalet, Vedado. A-4

AVENIDA 11 ENTRE 12 Y 13, AMpliación Almendares, acabada pintar, 3 cuartos, baño intercalado, garage, etc. $20.00. Véala cualquier hora llave allí. Informes Sardiñas, M-7245. A-4

MARIANAO, SAN JULIO 16, ENTRE Avenida Columbia y Medrano, casa moderna 6 habitaciones, tres bajas, tres altas, baños intercalados, pantry, lavadero, garage, jardín. Informan FO-7106. Llave al lado. A-4

ALQUILO, EN MIRAMAR, DOS LUjosos chalets, de esquina, uno, Quinta Avenida y Treinta; otro, Quinta Avenida y Ocho, ambos recién construídos, con todos los requisitos que exigen las familias de gustos modernos. Telfs. A-6174 y U-4742. A-4

a5 J. del MONTE y la VIBORA

SE ALQUILAN MAGNIFICOS ALtos, acabado de fabricar, situados en Estrada Palma 4 Víbora) junto a la calzada de Jesús del Monte, compuesta de 5 cuartos, sala, saleta, comedor, baño, cocina, despensa y garage, precio $40. Informan al lado, el número 2. A-5

ALQUILERES

a5 J. del MONTE y la VIBORA

ALQUILO PRECIOSOS ALTOS LAdo Paradero Víbora, $35, y otros más chicos $16 en la misma Calzada No. 801, frente a Santa Amalia. Informan Calzada No. 663. A-5

$30.00 AVENIDA 9, ENTRE 6 Y 7, Buena Vista, jardín, portal, sala, comedor, 4 cuartos, con closets, dos baños, cocina, cuarto y servicio criados, garage y cuarto chofer. Informes: Bufete de Arellano. telf. M-3936. A-5

ALQUILO EN CARMEN Y LUZ CAballero, Víbora, chalet espléndido con gran terreno para jardín, sala, comedor, cinco habitaciones, espléndidos baños, garage, gas, etc. Informan: Manzana de Gómez 240 teléfono A-4893. A 5

SE ALQUILA EN CARMEN Y GOIcuría, Víbora, altos frescos, sala, 3 cuartos, baño, comedor, cocina, servicio, terraza, construcción moderna. $16.00. I-1718. A-5

SE ALQUILA UN ESPLENDIDO chalet situado en Patrocinio y Revolución en la Loma del Mazo Víbora, con todas clases de comodidades y a un precio de verdadera situación. Puede verse a todas horas. Informes en Oficios No. 18, Departamento núm. 308. A-5

SE ALQUILA SAN MARIANO 28 entre San Lázaro y San Anastasio. Portal, 5 habitaciones, bajo intercalado, lugar, máquina, dos patios, verla de 1 a 3, Teléfono F-6519. A-5

EN MODICO PRECIO, SE ALQUILA la casa San Buenaventura 29, esquina a Concepción. Llave e informes, en la Carbonería Telf. FO-3271. A-5

a7 LUYANO

SE ALQUILA EN CONCHA Y GUAsabacoa, magníficos bajos y altos compuestos cada. uno, de sala, tres habitaciones, baño y cocina, desde 12 pesos. Véalos e infórmese en la Manzana de Gómez número 240. Teléfono A-4893. A-7

CONCHA Y VELAZQUEZ, BAJOS, compuesta de portal, sala, comedor, 3 cuartos, baño y cocina. Informes: Ramón G Fernández, Infanta 47, esquina Peñalver. U-1157. A-7

a12 GUANABACOA Y COJIMAR

SE ALQUILA LA FINCA «LA JOSEfina», situada en la carretera de San Miguel del Padrón; tiene una gran casa de vivienda con todos sus servicios completos, árboles frutales y una extensión superficial de una caballería de tierra, luz y demás comodidades. Informes: Cuba 49, teléfono A-5205. A-12

a13 ALQUILERES — VARIOS

COMISIONISTA: UNA CUADRA LONja, dos del Correo. Cedo, por 12 pesos mensuales, mitad Oficina, con depósito para mercancías, luz, teléfono. Escribir: Fernández, Apartado 186, Habana. A-13

CALABAZAR, MAGNIFICA QUINta con frutales y cercada, propia para Industria, Clínica o numerosa familia. Vínculo No. 52 se alquila informes finca San Antonio. Vínculo y Quesada. No se alquila por temporada. A-13

b1 NAVES y LOCALES

CUBA 27, NAVE PROPIA PARA comercio o industria con alto para oficinas. Puede verse a todas horas. Informes Obispo 53, M-6917. B-1

ALQUILO CERRO 624 FRENTE PAradero tranvías, gran local esquina, propio para industria o comercio por su capacidad y buen punto, muy barato. Informan en el mismo. Teléfono I-5720. B-1

SE ALQUILA GARAGE PARA DOS máquinas con dos cuartos altos y servicio con entrada independiente. Alcalde O-Farrill entre Estrada Palma y Lealtad. La llave en la casa Para informes Srita. Viñas, Aguacate 128. M-7953. B-1

ALQUILO EN LUZ Y OFICIOS, LOcal de esquina, propio para establecimiento con varias divisiones y servicio. Informan: Manzana de Gómez 240, Telf. A-4893. B-1

EN OBISPO NUMERO 22, FRENTE a la Secretaría de Hacienda, amplio local para establecimiento, con vidrieras al frente. Precio reducido. Informan Manzana de Gómez 240 teléfono A-4893. B-1

HABANA Y MURALLA, ALQUILO esta hermosa casa, de tres plantas, muy propia para almacén o depósito con habitaciones para viviendas. Su precio de verdadera ganga. Para más informes: Manzana de Gómez número 240. Teléfono A-4893. B-1

PRADO 11, SE ALQUILA UN HERmoso local muy propio para comercio. La llave e informes: Prado 90, por Animas, teléfono A-8904. B-1

CONSULADO No. 142, ESQUINA A Neptuno, se alquila un amplio y fresco salón alto, propio para oficina o bufete. Para verlo en la misma. Más informes en Prado 90, por Animas, teléfono A-8903. B 1

SE ALQUILA EN LA esquina más céntrica DE LA HABANA.

Consulado 142, esquina a Neptuno un espacioso local, propio para restaurant, café, cine, u otro comercio. La llave en el mismo. Informes: Prado 90, por Animas, teléfono A-8903. B-1

¡BUSCA LOCAL PARA NEGOCIO? LLAME AL M.6747 CON TODA SEGURIDAD ENCUENTRA EL QUE VD. NECESITA O VAYA A MORRO Y GENIOS EDIFICIO "GOMEZ" ALLI LE INFORMARAN

SE ALQUILA EN 27 Y 4, (VEDAdo) un garage con una amplia habitación, con su servicio independiente, a media cuadra de Zapata. Informan: F- 5422. B-1

BODEGUEROS. SE ALQUILA LA esquina de Rodríguez y Fomento, Jesús del Monte, con local para bodega y familia, en diez pesos mensuales. Informa G. García, teléfono I-6161. B-1

SE ALQUILA UN ESPACIOSO LOcal en Neptuno y Lucena precio de situación, la llave y condiiones en Neptuno No. 245. B-1

ALQUILERES

b1 NAVES y LOCALES

ALQUILO AMPLIA NAVE, EN SUbirana 99, entre Desagüe y Benjumeda. Agua abundante. Precio de situación. Informes: Dr López Ibáñez, Oficios 12. Telf. M-1518. Las llaves en la Bodega de la esquina. B-1

SE ALQUILA VIVES 97 PARA INdustria o comercio, donde estaba la pajarería El Clarín. Informan en la misma. B-1

BODEGUEROS ATENCION

Buen local de esquina en lo mejor y más céntrico del Vedado, con gran barriada. Véalo. Alquiler moderado K esquina a 21, Informes Avelino. B-1

PARA ALMACEN

De víveres u otro comercio, se alquila magnífico local, cementado, cuarto fumigar, altos vivienda, Cuba 63, entre Teniente Rey y Muralla. Informan allí. B-1

ALQUILO ESPLENDIDO LOCAL PAra oficinas, industria o comercio, en el mejor punto y más céntrico de la ciudad, esquina de Amistad y Barcelona, 10 puertas a estas calles y 350 metros superficiales. Informan F-2546. B-1

b2 APARTAMENTOS

EDIFICIO «AJURIA»

Espaciosos apartamentos a $10 y $15, para Oficinas y profesionales, ventiladas, co nluz eléctrica, agua y limpieza, informes en el elevador, Habana 86, frente al parqueque.

ALQUILO, EN EL VEDADO, DOS apartamentos, con toda asistencia, a personas de mucha moralidad, en casa de familia. Se cambian referencias. Precio reducido. Telf. F-6497. B-2

EDIFICIO Lopez Serrano
CALLE 13 Y L. VEDADO
TEL. F-2832
Apartamentos de dos y tres cuartos dormitorios, cuarto y servicio de criados, sala, comedor, cocina y baño, incluyendo en la renta refrigerador eléctrico, gas, teléfono, storage. B-2

VEDADO: ALQUILO EN $9.50, UN fresco, moderno apartamento interior, compuesto dos habitaciones, baño, cocina. Informan; calle 19 número 247, altos, entre F. y Baños. B-2

J ESQUINA 21, VEDADO, LUJOSO apartamento, fresquísimo, cómodo, con preciosa vista. Excelente situación. Sala, comedor, dos cuartos, hermoso baño intercalado, etc. Alquiler moderado. Informa Avelino. B-2

b3 DEPARTAMENTOS

SE ALQUILAN DEPARTAMENTOS muy frescos y baratos, en la calle 17 y 4, Vedado, compuesto de sala, comedor, 2 o 3 cuartos, baño, cocina y patio. Para más informes: pregunten por el encargado, o Prado 90, por Animas, A-8903. B-3

MORALES, LETRA A., CASI ESQUIna a Estrella, entre Infanta y Ayesterán, departamento propio para hombre solo Informes: Ramón G. Fernández, Infanta 47. Telf. U-1157. B-3

b4 HABITACIONES

O'Reilly 51

Se alquilan baratas, magníficas habitaciones, amuebladas, amplias, ventiladas y frescas, con abundantes baños, agua caliente y fría, a todas horas. Moralidad y buen servicio. B-4

CONSULADO 56, 58 Y 60, ALTOS, entre Genios y Refugio, residencia para familias decentes y estables. Se alquila habitación y apartamentos, balcón a la calle, lavabo, baño privado y garage. Con o sin comida. B-4

ALQUILA FAMILIA PARTICULAR dos habitaciones juntas o separadas anexa al baño, Malecón 38, bajos, no hay papel en la puerta. B-4

EN SUAREZ 43, ALTOS, ENTRE Gloria y Apodaca. alquilo habitación a una o dos personas, estricta moralidad, casa moderna.

GALIANO 103, ENTRE SAN JOSE y Barcelona: Habitaciones espléndidas desde $25 para uno; dos, $37. Lavabos, baños intercalados, agua caliente abundante, excelente comida, limpieza, luz, teléfono. Sólo moral absoluta. Teléfono M-7380. B-4

HABITACIONES DESDE $4.00

SE ALQUILAN EN AGUACATE 124 entre Teniente Rey y Muralla, para hombres solos. Casa tranquila y de moralidad. Para más informes en los bajos. B-4

PRADO NUMERO 99, FRENTE al Capitolio, habitaciones modernas y ventiladas, con baño privado, completo y closet. Gran confort y limpieza y excelente comida. Ideal para matrimonios. Estricta moralidad. Se exigen referencias. B-4

b6 HOTELES

HOTEL SANTANA. VENTILAdas habitaciones, vista a la calle con baño privado y todo servicio y comida a precios módicos para familias estables. Visítenos antes de aluilar. Campanario y Concordia. B-6

HOTEL TORREGROSA

Compostela 65 esquina a Obrapía Se ofrece hospedaje económico espléndidas habitaciones con baño privado, agua caliente, buena comida y elevador. B-6

HOTEL ALCAZAR

Cárdenas 81. Teléfono A-2167. Las personas que gusten vivir permanente en Hoteles, encontrarán en el «Alcázar», todo lo que deseen: Buena comida, amplias y ventiladas habitaciones, con baño, ducha y servicios privados, confort, elevador, agua fría y caliente. Una persona, desde $30.00. Dos personas desde $50.00. B-6

HOTEL SAN LUIS
BELASCOAIN 5

Si desea pasar un verano delicioso y económico, visite este hotel y separe un apartamento. Los hay de todos precios y gusto. Cocina española y criolla.
GARAGE PROPIO B-6

ALQUILERES

b7 CASAS de COMIDAS

CONSULADO 92-A., ALTOS, ENTRE Colón y Trocadero. Espléndida y aseada comida particular, criolla, española y americana, servida a domicilio y comedor, para abonados o servicios sueltos. Todo de primera. Precios convencionales de situación. B-7

SE SIRVE COMIDA A DOMICILIO, platos exquisitos para uno, 30 centavos, dos, 50; tres, 80. A los marchantes se les da premios si quieren viajar gratis en tranvía. Compre su comida en Obrapía 65, segundo piso derecha.

b10 PERDIDAS

BUENA GRATIFICACION, A QUIEN entregue un alfiler de caballero, perdido del café «El Dorado», Teniente Rey, doblando por Zulueta, Obrapía, Villegas, hasta Lamparilla 64, José Granda. B-10

SE SOLICITAN

sa SOLICITUD DE ALQUILERES

MATRIMONIO SOLICITA HABItación clara y ventilada con toda asistencia en casa de familia respetable que pueda dar referencias. M-1033 de 9 a 12 y de 2 a 5. SA-1

b9 Agencias de Colocaciones

COLOCACIONES PARA HOMBRES Y mujeres, con familias cubanas y americanas. Se necesita matrimonio; él, chofer, criado; ella, cocinera, lavar, $40.00. Agencia Beers, O-Reilly 9 y medio, Havana. A-3070. B-9

s1 CRIADAS y CRIADOS

NECESITO MUCHACHA ESPAÑOLA seria y educada, buenas referencias, señora sola. Obispo 119, altos. S-1

SE SOLICITA UNA CRIADA DE mano que duerma en la colocación. Sueldo, $10. Calzada de Columbia esquina a 10. S-1

COCINERAS - COCINEROS

SOLICITO COCINERO REPOSTERO y un criado, competentes, hombres solos, respetuosos y aseados, de pocas pretensiones, Consulado 92-A., altos, entre Colón y Trocadero. S-2

SE SOLICITA UNA ESPAÑOLA PAra cocinar y limpiar en casa de corta familia .Santa Catalina número 62 entre Juan Bruno Zayas y Luz Caballero, Reparto Mendoza. O-2

SOLICITO JOVEN BLANCA COCInar limpiar cort afamilia que tenga referencias y duerma colocación. Sueldo, diez pesos, ropa limpia; también jovencita doce años para cuidar niñito, sueldo tres pesos, casa, comida, ropa limpia. San Benigno 41, entre San Bernardino y Zapotes, Santos Suáres, después 9 a.m. S-2

BUENA OPORTUNIDAD

SE SOLICITA URGENTEMENTE una dama que tenga parecido con la artista de la pantalla Marlene Dietrich. Diríjanse a la Empresa del Teatro Nacional en la contaduría. Si reune las condiciones que se desean, tendrá excelente retribución por el trabajo que se espera de ella y tal vez otras brillantes oportunidades. S-10

SE SOLICITA UNA ESPAÑOLA QUE cocine bien y para limpiar. Corta familia, sueldo 15 pesos. Duerma fuera. Apartamento 1, calle H No. 184, entre 21 y 23. S-2

s4 CRIANDERAS

SE SOLICITA UNA CRIANDERA EN el departamento 37, Hotel Alamac, Galiano 66. Pregunten por el Dr. Barba, de 7 a 9 p. m. S-4

s10 OFICINISTAS

NECESITAMOS VARIOS HOMbres mayores de edad, con referencias, que sepan las cuatro reglas, para emplearlos en compañía americana, con cargos bien retribuidos. Preguntar por Mr. Frank, en Bernaza No. 3, entrada por la Real Silk, altos, el próximo lunes día 27 a las 3 P.M. No tratamos este asunto por correspondencia. S-10

S11 Agentes y Vendedores

VENDEDORES DEL GIRO DE FARmacia, Tenemos algunas buenas oportunidades que ofrecerles durante estos días. Gándara y González, Hospital y San Rafael. Telf. U-4098.

SOLICITO VENDEDOR TABACO O cigarros con carro reparto para darle exclusiva vidrieras bodegas etc., nuestra marca «Preservativo Geyger». Imprescindibles referencia, ser solvente o garantía. Gándara y González, hospital y San Rafael. Farmacia.

s13 SOCIOS

BUEN NEGOCIO: SE NECESITA UN socio, con poco dinero: 600 a 1,000 pesos. Nada de timo. Asunto legal, efectivo y serio. Informes: Notaría del Dr. Seijas, Mercaderes número 22. S-13

¡¡GRAN NEGOCIO!! SE SOLICITA un socio con $500 para poner un negocio en la Habana que dejará $30 diarios. Impondrán Pogolotti No. 520 de 7 a 2 de la tarde. S-13

s14 VARIOS

SOLICITO MATRIMONIO, PARA ENcargado de casa de inquilinato, con 250 pesos de garantía. Inútil, sin efectivo. Doy sueldo y habitación. Sol 109, de 10 a 12, solamente. S-14

SOLICITO FARMACEUTICA, SEÑOrita, para establecer Farmacia y que se haga cargo de regentearía, en pueblo del Interior. Dispongo de capital y crédito. Dirigirse: Sr G. Pérez, Apartado número 123, Cienfuegos.

PARA OCUPACION HONORABLE solicitamos hombres en ciudades y pueblos. Nuevos negocios. Mucho porvenir. No se exige fianza. Ninguna venta personalmente. Utilidad sobre $100.00 mensuales. Pida detalles gratis. Universal, Box, 3 Station I New York. S-14

ENFERMOS DEL ESTOMAGO

Hígado, Vesícula Biliar, Ulcera Gástrica o Duodenal, Colitis o Intestinos. Probad con un frasco del maravilloso patente, en polvo. «Bisma-gen» y bendeciréis la hora en que os decidisteis tomarlo. S-14

SE OFRECEN

s1 CRIADAS y CRIADOS

SE DESEAN COLOCAR DOS ESPAñolas, una para comedor o cuartos, sabe servir a la rusa; la otra, para hotel, clínica o manejadora. Tienen referencias. Calle 18 número 7, entre Calzada y Línea, Vedado. F-6169. O-1

SE DESEAN COLOCAR DOS JOVEnes del campo para cuartos o criadas de mano, tienen referencias. Teléfono F-6086 9 e I. Vedado.

M.E.C.D. 2016

SE OFRECEN

CRIADAS y CRIADOS

...SEA COLOCAR UNA ESPA- ...cuartos o comedor, sabe ...con su obligación, tiene re- ...Teléfono FO-1927. O-1

...ESPAÑOLA DESEA COLO- ...de criada de manos y coser ...teléfono F-6030. O-1

...SEA COLOCAR UNA MUCHA ...española para criada de manos ...dora, lava y plancha vesti- ...seda, sabe cumplir con su ...buena muchacho, tiene ...referencias. M-4035. O-1

...SEA COLOCAR UNA JOVEN ...ola, para cuartos o comedor. ...buenas referencias de casas ...trabajado. Informan: Telf. O-1

...SEA COLOCAR UNA SEÑO- ...española, llegada hace poco de ...Sabe trabajar y tiene quien ...tice. M-4593. O-1

...SEA COLOCAR UNA JOVEN ...ola, de criada de mano. Tiene ...s de las casas donde ha tra- ...Informes: Telf. M-4065. O-1

...SEA COLOCAR UNA JOVEN ...para criada de mano o ...ora. Es formal y tiene refe- ...Informan: A-8291. O-1

...A COLOCARSE UNA SEÑORA ...ediana edad para cocinar y ...siendo corta familia. Es ...ñora, tiene buenas referencias. ...asa moralidad. Heredia No. 3, ...I-1408. O-1

...COLOCARSE UNA JOVEN ...ola para criada de manos o ...rtos, prefiere en el Vedado. ...F-6079. O-1

...N COLOCARSE DOS JOVE- ...españolas para criadas de ma- ...manejadoras, una entiende de ...tiene rfeerencias. Aguila 231 ...A-3090. O-1

...FRECE UNA MUCHACHA ...ola para limpiar, siendo cor- ...ia, cocina, duerme si se quie- ...colocación. ...«La Rosa» entre Vista Her- ...Falgueras, Cerro. O-1

...SEA COLOCAR UNA JOVEN ...ola para los quehaceres de ...familia. No para cocinar. ...Telf. M-4420, tiene refe- O-1

...SEA COLOCAR UNA SEÑO- ...española para criada de mano ...importa ayudar a la cocina, in ...en Carlos III 265 letra A, ...mento 57. O-1

...SEA COLOCAR UN ESPA- ...para criado de mano o ayudan ...chauffeur, entiende de jardine- ...tiene pretensiones y es traba- ...tiene referencias. Teléfono F- O-1

...SEA COLOCAR UNA MU- ...a española para cuartos o ...dora, es cariñosa con los ni- ...eva tiempo en el país, tiene ...referencias. Telf. F-4072. O-1

...SEA COLOCAR UNA MUCHA- ...para criada de cuartos o de ma- ...ne buenas referencias. Telf. O-1

...TAN TRABAJO DOS JOVE- ...españolas, para criadas de ma- ...medor, cuartos, coser, cortar, ...Tienen buenas referencias y ...casa de moralidad. Informes: ...y FO-1927. O-1

...FRECE UN PRIMER CRIADO ...ñol con referencias de las ca- ...nde trabajó. Llame al teléfo- ...244. O-1

...OLOCA ESPAÑOLA, DE ME- ...edad, para limpiar y coci- ...En la misma una para criada ...no. Informan: Pocito 58, en- ...quendo y Soledad. U-7084. O-1

COCINERAS y COCINEROS

...FRECE UNA INGLESA PARA ...ar y limpiar lo mismo para ...o limpiar, no duerme la colo- ...calle 2 No. 266 entre Zapata ...teléfono F-6265. O-2

...A SOLA DE MEDIANA ..., se ofrece para cocinera, sa- ...o manejar niño, va al cam- ...extranjero, no tiene inconvenien ...cuidar enfermos. Buenas re- ...Fotografía Prado 107, es- ...8 hasta 8 de la noche. O-2

...FRECE COCINERO ESPAÑOL ...casa particular o de comer- ...ocina francesa, criolla y espa- ...Entiende de repostería, no ...pretensiones, es hombre solo y ...al campo. Informan: teléfono O-2

...SEA COLOCAR UNA SEÑORA ...color, para cocinar y limpiar, ...rimonio solo o cocinar sólo. Tie- ...ferencias. Informan en Lealtad ...120, altos. O-2

...A COLOCARSE MUCHACHA ...campo cocinar o limpiar o ma- ...Teléfono XO-1644. O-2

...A COLOCARSE COCINERA DE ...ana edad, sabe cumplir con su ...ción, tiene referencias, no duer- ...en la colocación. Calle Baños nú ...49, teléfono F-2244. O-2

...FRECE JOVEN ESPAÑOL DE ...ero o criado de mano en casa ...ular, con referencias. Informan ...y Príncipe bodega, U-6800. O-2

MANEJADORAS

...SEA COLOCAR UNA MU- ...cha de color para manejadora ...ybuenas referencias, es sola, ...de mucho de niños chicos, sale ...llame al F-2404. O-3

...SEA COLOCAR MUCHACHA ...color, para manejadora o criada ...rtos. Informes en J No. 11 en- ...y 9. Vedado. O-3

...FRECE JOVEN ESPAÑOLA ...manejadora o criada de ma- ...ene referencias. Teléfonos: ...y F-6248. O-3

Lavanderas y Lavanderos

...A COLOCARSE UNA SEÑORA ...mediana edad para cuidar una ...enferma o de lavandera en ...casa particular, lava y plancha ...blancos y de color, tiene bue- ...referencias. Llamen de 8 a 11 ...4 a 8 FO-3222. O-7

SE OFRECEN

s7 Lavanderas y Lavanderos

DESEA COLOCARSE UN ASIATICO para lavar y planchar o criado de mano, tiene referencias. Informes teléfono F-6134 y U-7902, Zanja 47, segundo piso. O-7

s8 CHOFERES

DESEA COLOCARSE UN ESPAÑOL de chofer para casa particular o en el comercio, es trabajador, teléfono M-5678. O-8

s10 OFICINISTAS

CORRESPONSAL, TAQUIGRAFO INglés-español, vendedor, viajante, ha dirigido negocios, joven competente, inmejorables referencias, experiencia comercial, solicita empleo Habana o interior. Diríjase, Lealtad 19, bajos, Habana.

COMPRAS

1 CASAS

COMPRO EN SANTOS SUAREZ CAsa de tres o más habitaciones, radio comprendido entre General Lee, Santa Catalina y Mayía Rodríguez y Estrampes. Lluria, Metropolitana 215. C-1

COMPRO UNA CASA MODERNA con Garage, cuatro cuartos de familia .Vedado o Reparto Kohly. Directo sin intermediarios, en primera Hipoteca doy $2,500. Francisco Fernández. Monte 13. C-1

SE COMPRA UNA CASA EN LA SIErra o en Alturas del Río Almendares, no más de $8,000, tiene que ser moderna. Preguntar por Zaldo o Mendoza. Amargura 23 4o piso, M-9494.

8 DE ANIMALES

CAZADORES.

Compro uno o dos perros de caza no muy nuevos y que sirvan, no importa color. Príncipe 13, altos, Sr. Sánchez. C-8

9 MUEBLES y PRENDAS

M- 3530; COMPRO MUEBLES, MAquinas coser, escribir, burós, neveras, libros, efectos clínicos, antigüedades, juegos café, plata, porcelana, González, Salud 25. C-9

U-4800: ¡EL RAS!... COMPRAMOS muebles, modernos y antiguos: porcelanas, bronces, oro, plata, vajillas, jarrones, lámparas, pianos, radios, máquinas escribir, coser, archivos, baúles. ¡El Ras!... Zanja y Lealtad. C-9

A-6620: COMPRO MUEBLES

En todas cantidades. Liquido casas, oficinas, establecimientos, baúles, maletas, máquinas de coser, efectos sanitarios, radios. Negocio rápido. A-6620. C-9

A-6827: BAULES Y MALETAS

Surtido completo, vea nuestros precios rebajados durante este mes. Visite esta casa y se convencerá. Gloria esquina a Indio. García, Arango y Compañía. A-6827. C-9

COMPRAMOS

Muebles,máquinas de coser y escribir y toda clase de objetos usados, lo pago más que nadie.

Suárez No. 58, teléfono M-6377

A-6827: COMPRAMOS
Y EMPEÑAMOS

Muebles, Joyas, Ropas y Objetos de arte.

LIQUIDAMOS

Muebles finos y corrientes con facilidades de pago. Vea nuestros precios.

DINERO

Todas cantidades al tipo más bajo. Reserva absoluta.

GLORIA ESQUINA A INDIO

A-9540: COMPRO MUEBLES

Máquinas de coser, escribir y sumar, radios de todas marcas, juegos de cuarto, sala, comedor y toda clase de piezas sueltas. Pago mejor que nadie, **El Modelo**, Monte 402. A-9540. C-9

ORO

Compramos prendas de todas clases, de oro, platino, plata o enchape. Monedas de oro y plata de cualquier nación.

CARBALLAL HERMANOS

SAN RAFAEL 138, entre Belascoaín y Gervasio. T. U-5744. Pagamos más que nadie. V-9

M-7385: COMPRO MUEBLES DE todas clases: Máquinas de coser, de escribir, neveras, radios, etc. También vendo a precios reducidos. No compre o venda, sin visitarme, Salud número 23, «La Casa Carola». C-9

A-4775: COMPRO

No venda sus objetos de Arte, plata y muebles finos, sin avisar antes al Telf. A-4775. Pagamos mejor que nadie, «Los Tres Hermanos», Consulado 94 y 96.

16 OBJETOS VARIOS

COMPRAMOS VIDRIERAS, CONTAdoras, Molinos, mesas, sillas, armatostes, mostradores, espejos, establecimientos completos, enseres co mercio en cualquier cantidad y lugar. Habana 116.1|2 entre Amargura y Teniente Rey. C-15

ROPA

Compro toda clase de ropa: Caballero, señora y niños; sombreros, zapatos, ropa cama y objetos de valor. Reparamos toda clase ropa de caballero Rayo número 38 entre Salud y Dragones. C-15

ARRENDAMIENTOS

3 FINCAS RUSTICAS

DESEO TOMAR EN ARRENDAmiento finca recreo con casa vivienda, media caballería próxima carretera Central entre Arroyo Arenas y Bauta. Preguntar por López, teléfonos A-2766 y A-8076, de 9 a 11 a. m., (o bien escriba: Apartado 726). AA-3

VENTAS

1 CASAS

VEDADO. EN UNA DE SUS MEjores calles, vendo casa moderna monolítica, pisos mármol, capilla, garage, 2 máquinas, terreno cementado, 700 metros. Guillermo Delmonte, Habana 84, A-2474. V-1

VENDO, EN LO MEJOR LE AMpliación Almendares, hermosa y fresca casa, dos plantas, perfectas condiciones. Costó $24,000.00. Precio: $8,500-00, con ocho años para pagar. F-2064. V-1

GANGA: VENDO CASA VIBORA DOS cuadras tranvías, mampostería, cielo rasos, zuen garage, árboles frutales, $1,200 contado y $800 a pagar $20 mensuales. Todo efectivo gran rebaja. P. Novela, 4 No. 160 Vedado, 2 a 4 p.m. V-1

YA EMPIEZA LA PROSPERIDAD

VEDADO: COLOSAL RESIDENCIA, de lujo, por menos de la mitad. Otra, una planta, $25,000.000. Otra, $18,500.00. Otra, $12,500.00, con 700 metros. Gerardo Mauriz. M-7586, Metropolitana 538.

VEDADO: MODERNA, 2 PLANTAS independientes, $6,500.00, media cuadra de 23, brisa. Otra, chalet de esquina, 600 metros, nueva, $6,500.00. Otra, $8,500.00. Gerardo Mauriz. M-7586, Metropolitana 538.

ALTURAS DE ALMENDARES: 5 HAbitaciones, 2 baños, garage, techos monolítocos, 9,000.00. Otra, mucho terreno, $8,500.00. Otra, $6,500.00, espléndida, Gerardo Mauriz. M-7586, Metropolitana 538.

PROIMA BELASCOAIN, MODERNA, 2 plantas. Renta $35.00, $4,750.00. Otra, moderna, $3,400.00. Otra, esquina, $14,000.00. Gerardo Mauriz. M-7586, Metropolitana 538.

NEPTUNO: COMERCIO, REGIA PROpiedad, buena renta, colosal negocio. Prado, cuatro plantas, $45,000.00. Obispo, 2 plantas y media, $16,500.00. Gerardo Mauriz. M-7586, Metropolitana 538.

ALMENDARES: RESIDENCIA DE dos plantas. Costó: $25,090.00. Hoy: $8,500.00. Tiene $4,000.00 hipoteca. Otra, Calle 14, esquina tranvías, chalet, garage, $4,500.00. Otra, $3,800.00. Gerardo Mauriz. M-7586, Metropolitana 538.

VENDO UNA CASA, CALLE ENAmorados 22, entre San Indalecio y San Benigno. Fué construída para vivirla su dueño, portal, sala, come dor, 2 cuartos, cocina, baño, terraza, entrada de automóvil, flores y frutales. Mide: 9.5 frente, 33 fondo. Informes: Monte 113, Lucas Selgas. V-1

ENTRADA VEDADO CON 4 HABITAciones y garage, $7,000, 4 casas en Factoría, rentan $40-000, en $2,200. García, Zanja 100, teléfono U-1363. V-1

VENDO, CALLE 23, ACERA SOMbra, vendo casa, 1 planta; monolítica, 4 cuartos, 2 baños, garage 2 máquinas, 2 cuartos altos y baño, 750 metros, $18,000, facilidades pago, J Delmonte, Habana 84. Telf. A-2474.

2 SOLARES

OPORTUNIDAD: QUINTA AVENIDA, Reparto Miramar, solar de 1,151 varas, a $4.75 vara; otro, Calzada Columbia, 1,600 varas, a $3.25. Dueño: A-7733. V-2

REPARTO PLAYA DE MARIAnao. Vendemos solares, en lugar estratégico, uno de 878 metros, en la Avenida de la Habana, frente a la Playa; otro, de 1200 metros, frente al Yacht Club. Precios baratos ý facilidades de pago. Edificio Casteleiro-Vizoso, Oficios 18, Departamentos 307 y 308.

AVENIDA INDEPENDENCIA, CARlos III: Se vende un lote de 40 metros de frente a la Avenida y 41 metros de fondo a la calle Pocito, próximo a Soledad. Excelente situación. Precios baratos. Facilidades de pago. Informan: Edificio Castelero-Vizoso, Oficios 18, Departamentos 307 y 308. V-2

VEDADO: M. Y 21, SOLARES A la brisa, magníficamente situados, próximos al Hotel Nacional, uno de 18 metros por 50; otro, de 21 por 45 metros. Se venden en precio arreglado. Facilidades de pago. Edificio Casteleiro-Vizoso, Oficios 18, Departamentos 307 y 308. V-2

GANGA: REPARTO MIRAMAR. Calle Dos, al lado de la esquina de Tercera. Se venden tres solares, a la brisa, de 1251 varas, cada uno, juntos o separados. Precio muy barato. Facilidades de pago. Informan :Edificio Casteleiro-Vizoso, Oficios 18, Departamentos 307 y 308.

EN LAWTON, ENTRE MILAGROS y Santa Catalina, vendo solar de 10 por 50. Total: 500 metros. Lo doy muy barato. Informes: J. Delgado, Habana 83, altos. V-2

VEDADO. MAGNIFICA CASA, 5 dormitorios y dos baños faamilia, tres dormitorios y dos baños servicio, garage, lavandería. Todas las co modidades modernas. Alquiler: $65.00 calle D entre 11 y 13. Véala de 9 a 12 y de 4 a 5 teléfono FO-7327. V-2

SOLAR DE 890 VARAS, LO MAS alto de la Habana, Patrocinio entre Revolución y Saco, muy barato y facilidades de pago. M. Castilla, Obrapía 22. V-2

GANGA. SE VENDEN 2 SOLARES 1020 varas, Reparto Columbia. Se dan baratos. Trato directo. M-1372, Aguacate 7, altos, de 9 a 12 a.m. V-2

VENTAS

2 SOLARES

EN EL REPARTO MIRAMAR, VENdo, en la Séptima Avenida, un solar de esquina, que mide 29 por 53. 1564 varas. No hay inconveniente en ceder la mitad. Precio de actualidad. Informes: J. Delgado, en Habana 83, altos. V-2

SE VENDE UNA PARCELA DE terreno que mide 6 metros frente por 14.05 metros de fondo, en el corazón de la Habana, a una cuadra de San Rafael y 2 cuadras de Galiano, situada en Manrique y San José. Para más informes en zanja No. 143. V-2

3 FINCAS RUSTICAS

40 CABALLERIAS MONTE FIRME 5,500, Artemisa 7 caballerías con $3,500 cerca Habana en carretera de una a 40. García, Zanja 119, teléfono U-1363. V-3

SE VENDE PRECIOSA FINCA, 30 minutos de la Habana, 1000 frutales, agua abundante. Regia residencia muy barata. Informes F-5303. V-3

4 ESTABLECIMIENTOS

VENDO, COMPRO CAFES, BARRAS, BODEGAS, LECHERIAS

Y toda otra clase de establecimientos y propiedades, desde 200 pesos contado, sin deudas. No pierda tiempo buscando; tengo el negocio que usted necesita. Veinte años de experiencia y buena conducta me garantizan. Informes: Suárez, Belascoaín y Figuras, Café. V-4

BODEGA-CANTINA $700-00

Sola en esquina, bien surtida, sin deudas. Lechería, $500.00, moderna cerca Parque Central, café cantina, $1,800.00. Facilidades pagos. Informes: Alvarez, San José y Belascoaín café. V-4

LECHERIA QUE VENDE $60.00

Diarios econsume 23 libras café y 130 litros leche, situada barrio y calle comerciales. Alquiler $22. Contrato 5. Vendo cuarta parte precio. Informes: Lealtad 228 esquina Carmen, de 11 a 1. V-4

VENDO NEGOCIO EN MONTE frente al Capitolio, $20 diarios venta, nada más claro que este sólido negocio. Vea diarios sus utilidades $500. Cuenya, Monte y Someruelos, café. V-4

SE VENDE UNA LECHERIA, EN LO mejor de la Habana. También se arrienda una casa de inquilinato. Informan: Café «Capitolio», San José, entre Aguila y Amistad. V-4

SE VENDE BOMBA TURBINA CON motor Westinghouse 7 y medio caballos, casi nuevo, eleva 180 galones de agua por minuto. Informa Olegario, Rayo 110. V-4

VENDO CAFE FRENTE AL PARQUE libre deudas, tomo moderno, con Frigedaire, igual admito socio con $1,200 que cubra una plaza; si ve este negocio en el acto lo acepta. Cuenya, Monte y Somerueles, Café. V-4

FARMACIA, VENDO BARATA, SURtida, acreditada, sin deudas. Punto inmejorable. Informes: Tomás Rodríguez, Avenida de Las Misiones número 3, bajos, Habana. V-4

CARBONERIA.

Por no ser del giro se vende la mejor carbonería en $250.00, en el punto más céntrico de la Habana, mucho barrio, véalo y se convencerá. Informan Sr. Cillero, Espada 1 Valle, bodega. V-4

5 Bóvedas y Panteones

CEMENTERIO DE COLON: SE vende una parcela de esquina. Buena situación, de 5 y medio metros, por 5 y medio, Cuartón NO., Cuadro 15. Informan: Oficios número 18, Departamento 308. V-5

6 AUTOMOVILES

SE VENDE CHEVROLET DEL AÑO 28 2 puertas, cerrado, buenas condiciones. Chapa particular. Verse Jesús María 104 de 7 a 10 de la mañana V-6

FORD 30, $295; FORD PISA Y COrre, $330; Ford cuña, $225; otra $130; Chevrolet 6, cerrado, $260; camioncito, $99; Doche cerrado, $240; otro $300 y otros 7 pasajeros a $250; hago cambios. Empedrado No 1, M-4002. Braña. V-6

SE VENDE UN CAMION FORD DE 1 y media tonelada, gomas y carrocería casi nuevas. Se da barato. Informes: San José 106, garage. V-6

SE VENDE EN $180 UN SEDAN Ford del 29, cuatro puertas, en muy buen estado. Puede verse en Santa Emilia 160, Santos Suárez.

VENDO UN BUICK DEL 28 CERRAdo, 5 pasajer os, 6 cristales, chapa particular, buenas gomas y un Essex del 29 cerrado, 4 puertas, se vende barato. Línea y 4, Vedado. V-6

LIQUIDAMOS PIEZAS DE FORD «A» y «AA». Vendemos a precio reducido respuestos para Ford «A» y «AA» Fordson y Lincoln, completamente nuevas. Enviamos pedidos al interior por eqpreso. Latour, Zanja y Lucena. U-5942. V-6

GUAGUAS FORD Y CHEVROLET, de 1930 al 31, completas, con carrocería, desde 200 a 300 pesos, con facilidades de pago, Agencia Ford de Marianao, Real y Avenida de Columbia. V-6

7 MAQUINARIAS

MAQUINARIAS. FABRICANTE DE calzado, liquidación-máquinas, asentar, lijar, guitarra, auxiliar, rollete, hendidos, afinadora e infinidad de máquinas, puede adquirirla baratísima. Hotel de Ventas, 10 de Octubre 96. Habana. V-7

VENTAS

8 DE ANIMALES

PERDIDO CACHORRO FOXTErrier de tres meses, se gratificará al que lo devuelva calle K entre 11 y 13, Vedado. V-8

SE VENDEN COCHINITOS DE PUra raza Poland china, de 5 meses inyectados. Villa Amparo, Arroyo Arenas. Informa Sr. Toledo, Línea 36, Vedado. V-8

SE VENDE UNA NOVILLA JERSEY, recién parida, da 9 litros, primer parto. Se puede ver, de 5 a 7 p m., Santa Rosa, Iglesia, Carbonería, Marianao. V-8

YEGUA KENTUCKKY, 7 Y MEDIA cuartas. Vendo una, lindo ejemplar, de trote, color negro. Precio de situación. Puede verse: Picadero Miramar, 6 entre Quinta y Séptima, Miramar, Galán. V-8

JACAS FINAS, DE MONTA, 7 Y MEdia cuartas. Vendo dos y un potro, de 7 y cuarto, fino, de raza. Precios de situación. Picadero Miramar, 6 entre Quinta y Séptima, Miramar, Galán. V-8

9 MUEBLES y PRENDAS

MUEBLES EN GANGA

Juegos cuartos, $30.00; sala, $15.00; comedor, $30.00; eescaparates, $7.00; con lunas, $12.00, mesas correderas, $4.00; aparadores, $5.00; seis sillas y 2 sillones, $10.00; máquinas coser, Compramos y cambiamos muebles.

LA PRINCESA, SAN RAFAEL 107 V-9

URGENTE. UN JUEGO RECIBIDOR caoba y cuero seis piezas, $32.00; precioso juego sala tapizado, echo piezas, $22.00; dos sillas jardineras rústicas, para portal, jardín, 12.00. San Lázaro 234, Campanario y Manrique, 4 a 6 p.m. No mueblistas. V-9

BARATISIMO, SE VENDE UN LUjoso juego de mimbre y otro caramelo y varios muebles más. Suárez 7, altos, V-9

FAMILIA PARTICULAR VENDE elegante juego cuarto, último modelo, con butacón, $95.00; comedor, Arte moderno, living room, 6 piezas; radio de Capilla, Salud 54, bajos, entre Escobar y Lealtad. V-9

MUEBLES OFICINA

Compro, empeño y vendo: Burós, máquinas escribir, sumar, calcular, coser, mimeógrafos, equipos y joyas en general. Llame y vea, Monserrate 39 y Parque Zayas. Telf. A-8054. V-9

MUEBLES JUEGO DE CUARTO MOderno acabado de construir y un escaparate suelto, todo muy barato. 13 entre Dolores y Concepción Lawton J. Maradona, Pasaje Iberia. V-9

VENDO: CUARTO 3 CUERPOS, ULtimo tipo $95. Comedor renacimiento español cuero legítimo; otro arte moderno, $65, recibidor sala 35 pesos. Radio Philco, Lámparas finísimas. Concordia 127, Belascoaín y Gervasio. V-9

CASA ARECHAGA, SI USTED NEcesita muebles, visite los talleres de «El Siglo», donde encontrará preciosidades, por poco dinero. Compre directamente y comprará lo mejor. Manrique 189, Ebanistería.

SALUD 11

Cuando usted quiera comprar o vender muebles, visite esta casa, tenemos juegos de cuarto, sala, comedor, recibidor, neveras, lámparas, camas, sillones, pianos, radios, victrolas, equipajes, cajas hierro, contadoras, pupitres, vidrieras, armatostes, mesas café, sillas. Salud 11. V-9

MUEBLES EN GANGA

Juegos cuartos $30.00; sala, $15,00; comedor, $30.00; escaparates, $7.00; con lunas, $12,00; mesas correderas, $4.00 aparadores, $5.00; seis sillas y 2 sillones, $10.00; máquinas coser, Compramos y cambiamos muebles.

LA PRINCESA, SAN RAFAEL 107 V-9

PROPAGAN, TOROS NO, SINO EScuelas. Lo malo que las escuelas hay que sostenerlas con impuestos y los toros dan movimiento y pagan impuestos que sostienen escuelas y asilos, a no ser que confundan las embestidas de los torones del boxeo con las banderillas de fuego, en «La Casa Ros y Novoa» no hay toros ni torones, pero sí una escuela permanente del arte al alcance de todas las fortunas y si no les alcanza le damos facilidades de pago, sólo nos deleita ver a los toros desde la barrera. J. Naveira, S. en C., Galiano 94. V-9

«LA CASA MOSQUERA»

Vende juegos de cuartos, comedor, sala, recibidor y despacho. Especialidad en juegos de comedor, estilo Renacimiento Español. Liquida gran càntidad de lámparas de bronce, puro estilo, importada procedencia europea. Quiere usted vender sus muebles u objetos de Arte? Avísenos. También cambiamos y reformamos. Visítenos y convénzase, San Rafael 129 y 131. U-5437. V-9

VENTA ESPECIAL

Sólo por este mes. Muebles todas clases y estilos, objetos de arte, antigüedades, sillones de inválidos, equipajes de todas clases, aparato «Vita» para calistenia etc. Le tomamos sus muebles en cambio. Visítenos y se convencerá. Salud No. 9, esquina a Rayo.

LA CASA INGLESA V-9

MUEBLES DE LUJO, ESPECIALMENte enchapados y fabricación rápida a gusto del cliente, muy baratos al contado, y con ventajosas facilidades de pago. Tenemos comprador para sus muebles, en cambio por los nuestros, así como Radios (estamos recibiendo de las mejores fábricas de E. U.) y liquidamos a como quiera todas las existencias para hacer sitio a las novísimos modelos que estamos fabricando, tanto en muebles como en gabinetes de Radio. La Casa Ruisánchez, Angeles No. 13, esquina a Estrella (del 25 al 31). Telf. A-2024.

VENTAS

9 MUEBLES y PRENDAS

MAQUINA SINGER OVILLO CENtral $20 juego de sala $22, baúl escaparate $10, buró de máquina $14, piano flamante $40, máquina Royal, $12. Prado 31, bajos. V-9

Neptuno Esq. Soledad

Muebles a plazos cómodos, ventas al contado por lo que ofrezcan, compramos y cambiamos muebles, máquinas de coser. Pagos en el acto. Avísenos en Neptuno esquina a Soledad. Mueblería. V-9

DE OCASION

Objetos de Arte. Gran liquidación: Porcelanas, bronces, marfil, plata, lámparas, radios, neveras, Frigidaire, relojes de pie, juegos cuarto, comedor, sala, recibidor, mesas de mármol, juego de cubiertos y otros objetos, «Los Tres Hermanos», Consulado 94. A-4775. V-9

POR CIERRE DE MUEBLERIA LIquido juegos de cuarto, comedor y sala arte moderno y renacimiento, lámparas y cuadros, Zanja 67 B entre Escobar y Gervasio V-9

10 UTILES de OFICINAS

PUPITRES, COMPRO MAQUINAS escribir, sumar, calcular, mimeógrafos, archivos, cajas para documentos, sillas giratorias, burós, libreros Kardex, tarjeteros, satélites, armarios de acero. Progreso 3, esquina Aguacate, M-8638. V-10

MUEBLES PARA OFICINAS, VENdemos, Compramos: Máquinas de escribir, sumar, calcular, mimeógrafos, satélites, archivos, burós Kardex, libreros, cajas seguridad, Compostela 43, entre O-Reilly y Progreso, frente National City Bank M-8638. V-10

MAGNIFICA OFICINA

De caoba y cedro con reja cristales y mampara, buró cristales y silla, escaparate metálico, caja hierro; 2 mesas altas. Banqueta y buró vendo barato. Cuba 63, entre Teniente Rey y Muralla. V-10

UNA CAJA REGISTRADORA «National», una máquina de sumar «Burroughs» y varios maniquíes de hombre. Se venden en Rayo No. 31, bajos. V-14

BOLSA DE MUEBLES

De Oficinas. Compramos. Vendemos. Propietarios de la Fábrica «Nóbregas». Procedentes de remates: Archivos, Máquinas: Escribir, Sumar y Calcular. Cajas Caudales y Documentos. Libreros, Bufetes, Butacas, Mimeógrafos, Adresógrafos. Todo de Oficina. Liquidamos muebles de acero, Compostela 55, frente a «Estrella de Italia». A-7744.

INSTRUMENTOS DE MUSICA

EL MEJOR PIANO Y MAS BARATO que en ningun aparte, se vende en Monte 18. V-11

¿USTED DESEA ADQUIRIR UN hermoso piano, casi nuevo, por poco dinero? Antes de comprar, asegúrese pasando por la calle Concepción Valla 14, entre Manrique y Campanario. V-11

ESTUPENDO PIANO, DE ALTA CAlidad, sonido muy fino, mueble elegante. Lo más moderno. Venga y vea, es una ganga, Dragones, frente Teatro Martí, de 4 a 7.

13 RADIOS

$3.00 UN RADIO $3.00

Obtenga un radio de gran selectividad para su hogar o establecimiento, mediante la compra de Un Cartón y venta de los tickets, de uno a 35 centavos. Visite al Sr. J. M. Gómez, calle D entre 14 y 16, (bajos), casi esquina al Parque Japonés o llámelo por su teléfono F.O. 2983 y le dará todos los informes que usted solicite. Tengo siempre existencia de Radios para hacer entregas en el acto. V-13

LLEGARON RADIO «GRUNOW» MAjestic 1934, a plazos, desde $5.00 mensuales, admitiéndose como fondo, parte pagos, radios, radiolas, ortofónicas. Solicite demostración, Apodaca 46, bajos, cerca Suárez. M-3742. V-12

VENGA Y OIGA EL MODERNO MIlagro del radio, fabricado por Grunow, creador del Majestic, a pagar $5.00 mensuales, en adelante. Onda corta y larga. Si no puede venir de día, venga por la noche y oirá a Europa. Pida una demostración: U-4205, San Miguel 129, altos, entre Gervasio y Escobar. V-12

RADIOS, CON GARANTIA ABSOLUta, desde $19 80. Para automóvil y de corriente contínua, fincas o yachts. Facilidades pagos. «La Predilecta», San Rafael 171 o Neptuno 76. M-1729 y U-1729. V-12

VENDO RADIOS DE TODAS MARcas y ondas, nuevos y usados. Precios reducidísimos y grandes facilidades de pagos. A solicitud, llevo catálogo a domicilio. M-1542. Neptuno 146, 1er. piso, entrada por Escobar. V-12

15 CAJAS REGISTRADORAS

REGISTRADORAS «NATIONAL», A plazosc cómodos, 50 por ciento más baratas que el fabricante. Hago cambios, limpiezas, reparaciones, niquelados, esmaltados caoba. Compro. Atiendo órdenes del Interior, J. R. Ascencio. San Rafael 51.

OBJETOS VARIOS

A CINCO CENTAVOS COMPRANDO el lote: cien mameyes, cincuenta mangos, tres laureles, todo de tres años, con sus envases. F-266, Vedado, N. Quintero. V-15

VENTAS

16 OBJETOS VARIOS

SE VENDE UN BOTE VELA Y REmos. Se da muy barato. Informes: Julio, San Rafael y Lucena, teléfono U-5247 y «Tata» Salvavivdas, Playa Marianao. V-15

VENDO GABINETE DENTAL MUY barato, sillón, pizarra, máquina eléctrica, brazo extensión, gabinete metal, todo Ritter. Neptuno 161 entre Escobar y Gervasio. V-15

VENDO, CAMBIO, REPARO VIdrieras, contadoras, pesas, picadores carne eléctricos, mesas, molinos café, armatostes, neveras, enseres comercio en general. También compro. Habana 116.1|2 entre Amargura y Teniente Rey. V-16

CHRYSLER SIX 1933. EL MEJOR carro de uso en venta. Six, vestidura cuero, seis ruedas alambre, buenas gomas, cuatro puertas, seis ventanas, rueda libre, cloche automático, casi nuevo y muy económico. Adolfo Fernández, U-4584. V16

VIDRIERA-MOSTRADOR. SE VENde una de 9 y medio pies, completamente nueva y a precio de verdadera ganga por no necesitarse. Barrié, O?Reilly 57 esquina a Aguacate. V-15

SE VENDEN 2 VIDRIERAS DE TOrre y un mostrador, modernas, muy baratas. «La Regencia», Suárez Nos. 8 y 10. V-15

REPARACIONES

9 MUEBLES y PRENDAS

REPARAMOS SUS MUEBLES, POR poco dinero, dejándolos nuevos. Casa Pardo; U-5761. Los modernizamos, barnizamos a muñeca, esmaltamos «Duco», pinturas mimbres, a vapor, tapicería general. Azogamos espejos. Trabajos garantizados. San Rafael 120 R-9

13 RADIOS

NO IMPORTA DONDE USTED HAya comprado su radio. Nosotros se lo reparamos. Servicio, de 2 de la tarde, a 10 de la noche. Sres. Jiménez. M-7380, Galiano 103.

DINERO-HIPOTECA

TOMO $2,500.00, AL 12 POR CIENTO y 300.00, $200.00 con buenas garantías. Además un negocio en $2,000 que deja al mes $200.00. Libres de todo y fácil manejo, Arrojo, Belascoaín 50. D-1

DINERO. CON GARANTIA DE JOyas interés desde el 2 por ciento, operaciones privadas y absoluta garantía en las operaciones. Compañía Préstamos Cuellas, S.A. Animas 35 y 37, esquina a Amistad. D-1

d2 SE OFRECE

DINERO

Doy grandes y pequeñas cantidades en primera hipoteca, desde el 7 por ciento en adelante, para la Habana y sus Barrios. Compro y vendo casas y solares.

Compro y vendo Bonos y Acciones.

JULIO C. GRANDA

Obrapía 33. Tels. M-5921 y F-5759

PRESTAMOS

Desde el 1 por 100.
Dinero sobre joyas.
Vendemos joyas, baúles y maletas. Se compra oro.

«LA PERLA»

Animas 84, esq. a Galiano.

DINERO

No pierda tiempo. Cuando necesite tomar dinero en Hipoteca o Pagarés, vea a M. Fernández, San Ignacio 50 teléfono A-4432, de 2 a 5. Operación rápida y absoluta reserva. D-2

HIPOTECAS: ME URGE COLOCAR $5,000.00, fraccionados Habana y sus Repartos. También para Bóvedas y Panteones, desde $50.00. Interés bajo. Mucha reserva y rapidez, J. Llanes, Sitios 42, esquina San Nicolás. M-2632. D-2

DOY DINERO EN HIPOTECAS, AL 7 por ciento. Operación en 24 horas. Compro y vendo casas, Alberto Cuervo, Edificio Metropolitana 711, O-Reilly y Aguacate. M-1537. D-2

BONOS Y ACCIONES

N. GELATS Y COMPAÑIA

106 Aguiar 108 esquina a Amargura.

CAJAS RESERVADAS

Las tenemos en nuestras bóvedas, construídas con todos los adelantos modernos y las alquilamos para guardar valores de los interesados. En esta oficina daremos todos los detalles que se deseen.

BANCO ASTURIANO. COMPRO BOnos y Acciones. Compro acciones Compañía Cubana Electricidad, Com pro y vendo bonos y acciones de todas compañías cotizables y no cotizables en la Bolsa, Manuel Piñol, Obrapía 17. D-3

PARA EL HOGAR

ph2 Interés para el Hogar

CARBON «PINAR» PURA YANA, preferido por las cocineras. Un peso veinte centavos saco grande. Pídado directamente al depósito. Teléfono M-6412. Se sirve en el acto.

PARA LAS DAMAS

pd4 Interés para las Damas

SEÑORAS Y SEÑORITAS

Existe un medicamento, exclusivamente para las mujeres. Se llama: «Gotas Metrol». Tomando las «Gotas Metrol», desaparecen los dolores y se regulariza el período menstrual. Las «Gotas Metrol» son de efecto seguro en las suspensiones, de 30 a 60 días. Pidan prospectos. Depósito: Farmacia del Dr. Mata, San Lázaro 402, Habana. U-6815. PD-3

DAMAS: POR UN PESO SE HACE el vestido que quiera. Por cincuenta centavos, entallo. Confecciones finas. Se dan clases de corte y costura, sistema «Martí», Manrique No. 28. PD-3

ENSEÑANZAS

e1 Profesoras y Profesores

PROFESORA INGLESA DA 2 HOras de clases diariamente en cambio de alimentacióny habitación, debe ser familias finas, tiene inmejorables referencias. Informan F-1702. E-1

SEÑORITA INGLESA DESEA FEmilia cubana como institutriz, referencias de las mejores familias cubanas. Llamen F-3437. E-1

ESCUELA AUTOMOVILISTA, SIStema Kelly-Cedrino. Más de veinte mil personas aprendieron en ésta. Cursos rápidos, baratos, desde tres pesos; máquina doble control, para señoras. Vea, Cedrino. Calle 17 número 482, esquina Doce, Garage al fondo. E-1

INGLES

Enseñado por Profesora americana. Sorprendentes resultados en pocas semanas. El discípulo leerá escribirá y hablará el inglés en breve tiempo. Lecciones a domicilio también. Miss Kapan, Hotel Royal Palm. A-7277. E-1

INGLES. PROFESOR AMERICANO con títulos de dos Universidades. Método práctico, moderno. Duncan Thomas, Amargura 77, altos, Departamento 8, de 9 a 12. Informes: U-6924. E-1

PROFESOR MERCANTIL. ENSEñanza práctica, rápida, garantizado éxito, de Teneduría de libros. Cálculos mercantiles, contabilidad moderna, taquigrafía Pitman, inglés, mecanografía, trabajos oficina. Luz 26, Habana. E-1

ESCUELA AZUCARERA

Director: Dr. César A. Forn. Apertura: Septiembre 3. Curso preparatorio de todas las asignaturas de la carrera de Maestro Químico Azucarero, para los exámenes de Noviembre próximo, por profesores competentes, con prácticas de laboratorio. Cierre de matrícula: Agosto 31. Informes: San Rafael número 47, altos, de 8 a 12 a. m. E-1

PROFESOR DE BAILES

Precios módicos. Enseñanza rápida de Son Fox, Tango, (Carioca), etc., etc. Doy clases a domicilio, Ismael Servelló, Cárdenas súmero 3, segundo piso.

APRENDA CORTE Y COSTURA

Por mi gran sistema Matilde Alemany, «Academia Central». Invento nuevo, práctico, precioso. Clases por ajuste. Terminará en 2 meses, con título de profesora garantizada. Clases a domicilio. Se cortan moldes exactos y trajes, San José 9, altos, entre Galiano y Aguila. Sucursales: Profesoras Máxima, Octava y Tejar, Lawton y Hortensia, Atocha 6, Cerro. y Luz número 26, Sra. Orfila. E-1

e2 COLEGIOS

CABALLERO

Colegio-Academia. Está terminando el cursillo de verano con 175 alumnos y alumnas matriculados, atendidos por profesores graduados. Primer lunes de Septiembre inicio del nuevo curso escolar, para los seis grados de enseñanza elemental y Preparatoria. Clases especiales de Inglés, Taquigrafía, Mecanografía, Teneduría, Corte y Costura, incluídas en las cuotas del Colegio.

SAN RAFAEL 139, ALTOS (3 EDIFICIOS) E-2

e4 CONSERVATORIOS

CONSERVATORIO IRANZO BELAScoaín 28 altos, Directora Rosario Iranzo de Figueras. El 1o de Septiembre comenzarán las clases, curso 34-35. Asignaturas Solfeo, Teoría, Canto, Armonía, Historia de la Música, Piano, Violín, Guitarra, Mandolina. Celebramos exámenes prueba de curso. Octubre, Enero y Julio. Competente profesorado. E-4

CONSERVATORIO DE LA FILARMONICA

TENIENTE REY 71, ALTOS. DIREGtor, Amadeo Roldán. Clases de piano e instrumentos de orquesta y banda Solfeo, teoría y armonía, primarias y superiores. Clases de francés e inglés. El día primero de Septiembre comenzarán las clases del curso, 34-35, $3.00, por asignatura; solfeo $1.00, tomando otra asignatura. Clases de solfeo con derecho a asistir a los conciertos de la orquesta, $2.00. E-4

INTERES GENERAL

CEBOLLINO ISLEÑO, GARANTIZAmos la mejor calidad y germinación. No haga sus compras sin antes saber nuestros precios. M. Martínez, Neptuno 171, entre Gervasio y Belascoaín. IG.

A LOS SEÑORES COMERCIANTES: alquilo dos camiones de 1 y media tonelada con o sin chauffeurs, para todos los usos. No me importan condiciones, Arreglos especiales. Sr. Ramos, Avenida de Wilson 97, entre N y M. Teléfono F-2222. IG.

MORATORIA HIPOTECARIA. SI TIEne usted algún problema sobre aplicación de esta ley y quiere obtener las mayores ventajas, véame de 3 p.m. a 6 p.m. Calle 25 No. 355 altos, entre Paseo y A, Vedado. IG.

HERNIADOS

Seis tipos de fajas anti-herniarias más baratas y útiles que los bragueros. No agrandan la hernia. Retienen perfectamente. Desde $2.00 a $5.00. 2 años de garantía. Cómodas. Vea vidrieras. Carrasco, Ortopédico. Neptuno No. 138, teléfono M-7519. IG

SEMILLAS DE HORTALIZA

Para la cosecha de 1935.

Especialidad en Cebollinos de Canarias, tomates, pimientos, berengena, lechuga, coliflor, rabanitos y toda clase de hortaliza de las mejores para el clima de Cuba. Enviamos Catálogo grátis.

ARMAND Y HNO.

JARDIN EL CLAVEL, MARIANAO

Teléfonos FO-7029 Y FO-7238 IG

SUSCRIBASE Y ANUNCIESE EN EL «DIARIO DE LA MARINA»

...OLLETIN 15

...UAN CARREÑO VARGAS

...FIN DE UNA AVENTURA

NOVELA

EDICION EDITA
BARCELONA

...venta en «La Moderna Poesía», Obispo 135. Telé. A-1171.

...con lo que nos precedió en la ...y nos empuja, casi como con ...ano, hacia lo que el inescruta- ...del futuro nos reserva. ...no me veo igual que era ayer ...me garantiza que no me ...de suceder lo mismo mañana.

* * *

...vez, de esto hace muy poco, ...indigné porque un ciego maltrataba a su lazarillo; un bello niño cuyos ojos azules, que parecían trozos del cielo aprisionados por sus pestañas, tenían la triste expresión de los que no han disfrutado de los felices días de la infancia.

Debo haber variado mucho cuando el ciego y el lazarillo vuelven a mi memoria con un sentido nuevo.

Yo, espectador repleto de todos los goces que la fortuna reserva para sus favorecidos, me veo más culpable que el pobre impedido constreñido a buscarse penosamente el sustento.

El ciego daba lo que podía dar; no le enseñaron otra cosa. Pero yo tengo fortuna, cultura, ideas religiosas, y no he puesto todavía el más pequeño esfuerzo para conseguir un poco de justicia para aquél y para todos los miserables que por el mundo arrastran su desventura.

Me contento, cuando más, con pedir al cielo remedio para las miserias que el cielo no ha dispuesto.

Estoy triste, siento desbordarse de mi alma una infinita melancolía suave y profunda que pugna por llenar mis ojos de lágrimas y de vagas ternuras el corazón.

Esta mujer de deliciosa plastodinamia, cuya imagen ha tomado posesión de mi pecho sin previo consentimiento de mi voluntad, es, a mi estado actual, como el vago fulgor de un amanecer es la pesadilla de una interminable noche de insomnio.

Todavía, esta mañana al salir de la cárcel, vino aquel pobre hombre a aumentar la triste impresión que sacaba mi experiencia del contacto con aquel desconocido mundo de dolores.

—¿Cuanto tiempo dice usted que lleva detenido?—me hizo exclamar el asombro.

—Cinco meses—me contestó aquella sombra escuálida, dirigiéndome con sus apagados ojos, en los que se reflejaba el hambre, una mirada de resignación y desaliento;—salí de mi tierra a buscar trabajo y me detuvieron por indocumentado. Me pusieron a disposición del gobernador de mi provincia, y aquí estoy esperando a que disponga lo que se ha de hacer de mí. Me han aconsejado que busque una persona instruída que escriba a mi casa, porque según los que tal me dicen, debe haberse perdido el parte, y estaré traspapelado en alguna oficina; y eso le imploro, que usted haga la caridad de escribir.

El dolor, la vergüenza, la ira conjuntamente dejaron paralizada mi lengua y pregunté mecánicamente, por decir algo:

—¿Qué familia tiene usted?

—Mi mujer y cinco hijos, señor. Yo no sé lo que habrá sido de ellos en este tiempo. Para los pobres no hay más que trabajos.

El aire contristado de bestia sometida al yugo que se rezumaba por su reseca frente, tostada por todos los infortunios y todas las adversidades, me produjo, junto con una piedad infinita, un resentimiento contra mi vida y el negro abismo de miserias, arbitrariedades e injusticias que a cada momento saltaban a mi paso.

Cuando peligra la patria—los privilegios de los felices—éstos son los soldados. Su sangre generosa regó los continentes más apartados.

* * *

Creo que me habría vuelto loco si la imagen de Gracia, fina, delicada impregnada a pesar de su etérea idealidad de fuerte sentido humano, no me hubiera acompañado con su sonrisa en mis horas de prisión y de desaliento.

Me invade una inmensa melancolía cuando pienso en ella, y unos ardientes e irreprimibles deseos de tenerla a mi lado para que con su tranquilo optimismo imponga un poco de orden en el revuelto campo de mis pensamientos.

Ni un momento se aparta de mi mente con aquella su indefinible mirada; luz que alumbra mi espíritu, tenue lazo que quiere unirme a mi vida anterior.

Por fin terminé de salir esta mañana de aquel edificio sucio, obscuro y mal oliente que me sirvió de encierro y brillante facultad de desengaños y enseñanzas.

Y desde el punto y hora en que me ví libre, una fuerza superior a todos mis afectos me viene desviando de la vieja trayectoria de mis aficiones, impidiéndome adentrarme de nuevo en la vida que se quebró a las puertas de la cárcel la noche que me condujeron a ella como un vulgar delincuente.

Mi vivir se deslizaba como sobre ruedas, vía expedita bordeada de solazantes expansiones garantizadas por toda clase de leyes y poderes, y este accidente perturbador detuvo de una manera brusca el alegre tren, y al tratar de reanudar la marcha nos encontramos con la desagradable e inesperada sorpresa de que también la vía ha sido rota y el tramo opuesto ya ni siquiera es continuación del que tan confiadamente habíamos recorrido satisfechos y alegres, abroquelados en nuestro egoísmo, llenos de confianza en la buena estrella que presidió nuestro nacimiento.

Ha quedado un cabo suelto en mi vida, y al devolverme la libertad, no puedo asirlo otra vez.

Con la mente llena de contrapuestas ideas y el corazón de inquietudes, llego a mi casa, a mi hogar, a este retiro cuidadosamente escogido, asilo de recóndita paz, que siempre estaba dispuesto a recibirme con la suave voluptuosidad de una caricia; palpo las cosas, los objetos, me hundo en los sillones buscando el muelle descanso, la dulce sensación de reposo que anhelan mis nervios, abro de par en par las maderas de la amplia ventana para que la luz y la vida entren a raudales, mi vista recorre los macizos de flores gozosa en los encendidos rojos, vaga por los rosales ponderados en sus verdes y suaves en los matices de su alados pétalos, resbala sobre las obscuras y añosas higueras, siento una especie de invisible atmósfera que aísla mis sentidos, impidiéndoles reaccionar con la viva espontaneidad de mi amor por la belleza.

Es como un círculo impalpable en cuyo centro radica el eje de todas mis emociones y cuya línea extrema se ha convertido en valla infranqueable para mis sentidos.

Todo está lo mismo; los libros, los cuadros, el búcaro de las flores la mesa y, a pesar de ello, se percibe densamente la impresión de que algo, que debía ser consubstancial con mi vida, se ha evaporado.

Desde esta mañana, las calles, los edificios, los jardines me producen el mismo efecto. Siento en presencia de ellos un inmenso vacío en el alma que renueva constantemente mi infinita tristeza.

Gracia era para mí una amistad de esas que llenan y satisfacen una parte de nuestra existencia, pero que en mis pensamientos quedaba lejos y como muy al margen de mi mundo, de lo que constituía el nervio de mi vivir.

Consumía noches enteras en locos devaneos, y jamás vino a mezclarse en mis ratos de diversión, ni en mis placeres, el más leve ni turbador recuerdo de esta mujer.

Nunca se me ocurrió pensar, lleno de horror, que pudiera ser una de aquellas profesionales de la belleza recargadas de afeites, mustias entre el estrépito de un desordenado lujo.

M.E.C.D. 2016

EL GOBIERNO AUSTRIACO TEME OTRO LEVANTAMIENTO DE LOS NAZI

El político en el destierro

Por el CONDE DEL RIVERO

Nick Machiavel had ne'er trick
Tho'he gave his name to our old Nick.
Hudibras, part. III, canto 1.

Constantemente oímos los más terribles ataques a los políticos y a la política. Se les imputan todos los males que sufre el país. Se odia a la política como si ésta no fuera el arte de gobernar. Así debíamos detestar a la poesía porque hay malos poetas.

Lo mismo sucede con el «maquiavelismo». Para casi todo el mundo es esta una doctrina de perfidia y astucia y Maquiavelo, un político italiano del siglo XVI, que aconsejaba el empleo de la mala fe cuando era necesaria para sostener la política de un Estado. Y lo peor es que no saben lo que se dicen, pues ignoran que Nicolás Maquiavelo fué un político en el más alto sentido; pues según Lord Macaulay, hubo pocos hombres en la Historia, en los cuales se manifestara más elevación de miras, amor más acendrado y puro por el bien público y aspiraciones más nobles y más justas respecto a los derechos y deberes de los ciudadanos, que en el secretario de la Señoría de Florencia.

Para consuelo de los políticos caídos, bueno es que sepan que cuando Maquiavelo se vió separado de su alto cargo en el gobierno de Florencia, en vez de entregarse a la desesperación, buscó en la vida campestre el reposo corporal y espiritual que la ciudad suele negar a los hombres.

Allí en el campo, el ex-secretario de la Señoría —el que trató a pontífices, al dux de Venecia, príncipes, embajadores y altos dignatarios —no desdeñó el trato con los más humildes rústicos. Y su carácter democrático lo demostraba jugando a la pelota con los menestrales del lugar, con el carnicero, con el molinero y con el ventero, y con ellos disputaba a grito pelado.

Pero al anochecer Maquiavelo se retiraba a su estudio y, según una carta que escribió a su íntimo amigo el embajador de Venecia, antes de entrar en el sagrado recinto, se quitaba el traje de labriego, polvoriento o manchado de fango, se vestía de traje de corte, y decentemente penetraba en el santuario donde le esperaban los grandes hombres de la antigüedad.

El autor de «El arte de la guerra» se defendió muy bien con su vida campestre, que alternaba con la lectura de los clásicos. Escribía también regocijadas comedias, áticas narraciones picarescas y su gran obra «El Príncipe».

Prueben, ensayen, nuestros políticos caídos la vida campestre, pero ya que se trata de imitar, traten de escribir algo así como el capítulo CXXIII de «El Príncipe», que lleva por título «Modo de huír de los aduladores». Y estamos seguros de que se les perdonarán muchos hierros si logran imitar al gran florentino en párrafos como los que siguen:

«No prescindiremos de un punto importante y de un error en el cual fácilmente incurren los jefes de Estado, (1) si no son prudentísimos y no tienen buena elección. Nos referimos a los aduladores, tan abundantes en los gobiernos; (2) porque tanto complace a los hombres que los elogien y de tal modo se engañan, que difícilmente se defienden de esta peste, y si quieren defenderse, corren peligro de ser despreciados. El único modo de evitar las adulaciones consiste en que los hombres comprendan que no te ofenden diciéndote la verdad; sin embargo, cuando todos pueden decírtela., te faltan al respeto. De aquí que el gobernante prudente deba adoptar un término medio eligiendo en sus Estados hombres sabios, quienes únicamente tengan permiso para decirle la verdad y sólo respecto a lo que él les pregunte. Conviene no obstante que en todo los consulte y oiga su opinión, determinando después lo que considere más provechoso, y portándose con estos consejos de modo que todos comprendan lo mucho que le agrada la libertad y franqueza de sus consejos, salvo las críticas de las resoluciones tomadas, por tenacidad en la defensa de la opinión propia. Quien obre de otra suerte, o lo pierden los aduladores o, por atender distintos pareceres, cambia frecuentemente de opinión, con descrédito de su persona.

«El jefe del Estado debe aconsejarse siempre; pero cuando él mismo lo desee, y no cuando lo quieran los demás. Le conviene, pues, quitar a éstos la afición a darle consejos que no pida; pero al mismo tiempo pedirlos con largueza y oír pacientemente cuando a sus preguntas contesten, para que la turbación que el respeto impone no impida a algunos expresar sus opiniones.

«Hay quienes suponen que tal o cual jefe de Estado goza fama de prudente, no por serlo, sino merced a los buenos consejos de los que le rodean; pero, sin duda, se engañan por ser regla sin excepción que, si él no es inteligente, no puede ser bien aconsejado, salvo que la suerte le ponga en manos de un hombre prudentísimo que en realidad gobierne en su nombre. En tal caso la república estará bien gobernada, pero al jefe del Estado no le durará el poder, porque al poco tiempo se lo usurpará el que por él gobierne.

«El jefe del Estado que no sea sabio, si se aconseja de varios, ni tendrá consejos uniformes, ni sabrá conciliarlos: cada consejero opinará con arreglo a su particular conveniencia, y no podrá distinguir las opiniones aceptables de las que merecen enmienda. Por precisión sucederá así, **pues los hombres siempre serán malos si la necesidad no los obliga a ser buenos.**»

Ya ven cómo nuestro tocayo, con todos los sinsabores del destierro, escribió sobre política uno de los más maravillosos libros de todas las épocas. Pero no sólo escribió «El Príncipe» y jugó a la pelota con sus leñadores; también le sonrió la fortuna en los lances de amor. Y no se desanimen los políticos caídos; Maquiavelo era casado, tenía cincuenta años de edad, era padre de familia y estaba cesante.

El nos lo cuenta en una carta a un amigo: «Encontrándome en el campo, me he embarcado en una aventura tan amable, tan delicada y tan noble al mismo tiempo, en ella misma y en el incidente que la provocó, que nunca me felicitaré bastante de ello. He apartado de mí todo grave pensamiento; no encuentro deleite alguno en los hechos antiguos, ni me interesa comentar los modernos; mi existencia, no es más que una trama de deliciosas conversaciones, de las cuales doy constantemente gracias a Venus Cytneara. Así, pués, si queréis hablarme de mujeres, dad libre curso a la pluma. En cuanto a los asuntos políticos, podéis contárselos a quien guste de ellos o los entienda mejor que yo.»

Maquiavelo en su destierro escribió la gran obra de su vida de político. Sólo la perfección vale. No escribió más que «El Príncipe». Y más vale un sólo libro bueno que cien malos. También vivió su vida y amó mucho, lo cual no obsta para que sea uno de los más eminentes políticos de los siglos.

Villa Azul, agosto de 1934.

Ei Secretario de Agricultura, Wallace, rectifica lo dicho en cuanto a la Marina Mercante

El propio Presidente salió en defensa de aquél, al verlo asediado por las críticas y dijo que el Gobierno no tiene intenciones de reducir la marina mercante ni mucho menos

WASHINGTON, agosto 25. WP—Los entusiastas de una gran marina mercante, que se llenaron de inquieto y sobresalto cuando el secretario de Agricultura Mr. Wallace declaró recientemente que sería un buen plan suspender las subvenciones a la marina americana y favorecer a los buques extranjeros, se acaban de enterar de que Wallace «hablaba teóricamente».

En realidad, según se sabe ahora, no quiso decir nada.

El propio Presidente de la República ha salido en defensa de su secretario de Agricultura quien, desde que hizo aquellas famosas declaraciones, se ha visto criticado por todas partes.

Explicando que las manifestaciones de Wallace han sido mal interpretadas, el Presidente Roosevelt aseguró al país que su gobierno no tiene intenciones de reducir la marina mercante. Menciona los beneficios de un gran programa de navegación y su valor para la defensa nacional.

El secretario Wallace no ha dado, sin embargo, su brazo a torcer y cree que el aumento de los embarques de géneros americanos en buques extranjeros elevaría el poder de compra de los demás países. Reconoce al mismo tiempo que hay otros argumentos que anulan en parte su teoría.

Las últimas manifestaciones de Wallace tienen todo el sabor de una retirada estratégica.

KOHLER, Wisconsin, agosto 25. (AP.) El ex gobernador Walker Kohler se violentó hoy debido a los informes que han circulado sobre que él está reclutando un ejército propio para lucha contra los huelguistas en su pueblo industrial «modelo».

No hay una sola palabra de verdad, dice Kohler, en el rumor de que haya alistado 600 hombres y que los he armadoc on rifles, ametralladoras y cascos de acero. La policía local es la única guardia que hay en la planta, insiste, y él nunca ha encargado del cumplimiento de la Ley a grupos de compañías.

Las quejas contra Kohler aparecen en un telegrama enviado anoche al Presidente Roosevelt por los líders huelguistas que predijeron que habría más derramamientos de sangre en las luchas obreras a menos que intervenga el presidente.

Arreglado ya el conflicto de los artistas de radio

Al terminar la huelga del hambre comieron sandwiches algunos y se hallan graves

CIUDAD MEXICO, agosto 25. (AP).—La huelga de los artistas de radio terminó hoy, después que los dueños de la estación enviaron un check por $13,000 que representan los salarios devengados durante tres meses. El mediador Federal dió a los huelguistas uvas y leche y los condujo a un hospital para tenerlos en observación durante varios días.

Cuatro de ellos desatendieron el consejo del médico de que no comieran sandwiches, siendo grave su estado. Diez de los otros se encuentran muy débiles. La compañía ha pedido a la corte que se liquide a los administradores judiciales y que se haga entrega de la estación a los empleados.

ADOLFO MENJOU SE CASO CON VERREE TEASDALE

LOS ANGELES, agosto 25. (AP.) —El actor de la pantalla Adolfo Menjou contrajo matrimonio hoy con la artista cinematográfica Verree Teasdale.

Mussolini ya no visitará a Adolfo Hitler

El asesinato de Dollfuss del que culpan a Alemania, le disgustó sobremaneera

ROMA, agosto 25.— (AP).— Los círculos bien informados dicen que Mussolini ha cancelado la visita que había ofrecido a Hitler para el Otoño debido a que le ha desagradado el asesinato de Dollfuss, a pesar del comunicado enviado después de celebrarse la reunión en Venecia.

Se dice que la prensa italiana acusa indirectamente a Alemania del asesinato y también está indignada contra los editoriales que se publican en Alemania, ridiculizando la movilización en la frontera austriaca.

LA HUELGA DE DIEZ MIL TABAQUEROS FILIPINOS SE VA A TERMINAR PRONTO

MANILA, agosto 25. AP. Se cree que está al terminarse la huelga de los 10,000 tabaqueros filipinos, debido a que el Gobernador General Frank Murphy espera llegar a un arreglo satisfactorio entre los mediadores.

LA REINA GUILLERMINA, DE HOLANDA, SE HALLA EN OSLO, NORUEGA, ENFERMA

OSLO, agosto 25. (WP.)—La Reina Guillermina, de Holanda, ha sufrido una gran postración nerviosa durante el viaje a Noruega y se halla recluída en cama en Aasgaardssrand, cerca de esta capital.

La Princesa Juliana, que atiende a la augusta dama, celebra diariamente consultas telefónicas con los médicos de cámara de la Reina, quienes están prescribiendo los medios para la curación de la enferma.

Con la muerte de Bernard McMahon, cuyo cuerpo apareció dentro de un baúl, se extingue la banda de J. Legs Diamond

En cuanto a la banda de Dillinger, sólo queda ya con vida «Cara de niño», cuya busca y captura se va a emprender. Ha aparecido otro bote usado por los que robaron 427,000 pesos

NUEVA YORK, agosto 25. (WP.) —La en un tiempo temible cuadrilla de Jack Legs Diamond se ha extinguido, habiéndose hallado hoy cadáver al último miembro de la misma, desprovisto de ropas y metido en un baúl con los miembros seccionados, en la puerta del ex ayudante general de Policía, Louis W. Stotesbury.

El muerto era Bernard McMahon, alias «Bernard Dalton». La policía está procediendo de acuerdo con la creencia de que fué asesinado, pero admite la posibilidad de que se matara accidentalmente, o fuera tiroteado en un asalto y muriese a causa del envenenamiento de la sangre.

Los bandoleros muy rara vez se detienen a seccionar las piernas de sus víctimas. Nueve heridas de bala se encontraron en una de las piernas seccionadas de McMahon y esa extremidad tenía gangrena. Esto indica a las autoridades médicas que la pierna debe haber sido amputada por algún neófito, en un vano esfuerzo de salvar la vida a McMahon, después que el bandido resultó herido. McMahon hacía unos tres días o una semana que había muerto.

La policía dedujo que el baúl había sido abandonado en la vecindad del General Stotesbury un poco antes de oscurecer. El general Stotesbury y su familia, habían estado en Maine pasando un mes de vacaciones. No se le atribuye ninguna significación al hecho de que se escogiera la casa del ex comisionado de policía para depositar el cadáver.

ST. PAUL, agosto 25. (WP.)—El cadáver de Homer van Meter, perteneciente a la banda de Dillinger, se encuentra camino de la residencia de un hermano suyo en Fort Wayne, en un carro de equipajes.

La policía y los agentes federales, libres ya de ese bandolero, han comenzado a formular planes para dar caza a George «Baby Face» Nelson, último de los supervivientes importantes de la partida de John Dillinger.

La policía, que logró localizar a van Meter confía en que conseguirá averiguar el paradero de Nelson.

De Fort Wayne, Indiana, comunican que los funerales de Homer van Meter se efectuarán mañana en la residencia de su hermano Harry.

NUEVA YORK, agosto 25. (WP.) —Un segundo bote motor de gran velocidad ha sido hallado hoy en las aguas de Long Island y la policía cree ahora que tiene en su poder las dos embarcaciones que utilizaron los bandidos para apoderarse de la suma de 427,000 pesos después de asaltar uno de los camiones blindados deu n banco el martes último.

La policía no ha logrado, sin embargo, encontrar la menor pista acerca de los bandidos, a los cuales no ha conseguido identificar.

Con el fin de precipitar la búsqueda, el banco y las cuatro compañías de seguros que tendrán que pagar la suma robada, han ofrecido un premio de 25,000 a 35,000 pesos a la persona que facilite informes

Veinte mil personas, entre ellas Mister Roosevelt, en los funerales de Rainey

Esta escena ue se registra en el exterior de la Audiencia del Condado de Greene, Illinois, muestra parte de las 20,000 personas, entre ellas el Presidente Roosevelt y los dignatarios del Estado, que rindieron sus últimos tributos de respeto a Henry T. Rainey, Presidente de la Cámara de Representantes, cuyo cadáver estuvo en capilla ardiente en Carrollton.

SE SUPONE QUE SON DE MALARIA LOS CASOS QUE HAY EN EL «SAN VALERIO»

VALPARAISO, agosto 25. (AP.)—Las autoridades sanitarias dicen que se cree que los casos de enfermedad que existen en el buque «San Valerio», sean malaria y se ha diagnosticado definitivamente que no se trata de fiebre amarilla, por lo que se retirará la cuarentena para que pueda descargar el barco.

MR. ROOSEVELT SALIO PARA HYDE PARK, EN DONDE PASARA UN MES

WASHINGTON, agosto 25. (AP.) —El Presidente Roosevelt ha creado una nueva división para manejar los servicios de utilidad pública, y códigos para transporte y comunicaciones. Se anunció hoy que el Presidente saldrá para Hyde Park a media noche, donde permanecerá un mes.

Continúa hablándose de las gestiones encaminadas a la restauración de la monarquía

El Gobierno de Schuschnigg ha llevado a la horca a doce nazi, ha arrestado a miles de enemigos políticos y cargó de multas a los pudientes para poder pagar la represión

VIENA, agosto 25. (AP)— Al mes de haberse registrado el ominoso asesinato del Canciller Engelbert Dollfuss de Austria, esta república se halla al parecer en completa calma, pero la tranquilidad de los espíritus está lejos de ser completa.

El Gobierno del Canciller Schuschnigg teme un nuevo levantamiento de los nazis, como lo demuestra el hecho de que mantenga en vigor la ley marcial que fué proclamada por Dollfuss el 10 de Noviembre del pasado año. Los Yelmos de Acero continúan prestando servicio de vigilancia en las áreas peligrosas, mientras las ametralladoras siguen emplazadas frente al cuartel de la Policía, en la calle Ringstrasse desde que Dollfuss pereció a manos de los insurgentes.

El Gobierno de Schuschnigg ha ejecutado en la horca a doce nazis, ha arrestado a miles de enemigos políticos y ha impuesto multas a los más influyentes personajes de ese partido que suman millones de shillings para compensar los gastos en que ha incurrido el gobierno para suprimir el movimiento revolucionario.

Ex miembros del gabinete, parlamentarios y muchos jefes políticos se encuentran en prisión y el gobierno de Austria, como el de Hitler en Alemania, propone acabar, al parecer, con toda la oposición.

Además de los nazis arrestados, millares de funcionarios socialistas han ingresado en las cárceles, mientras el Canciller Schuschnigg y el ministro de Defensa Príncipe de Starhenberg visitan a Mussolini para solicitar su ayuda financiera y militar en el caso de otra insurrección.

Son muchos los comentarios que se hacen alrededor del viaje del Canciller a Niza, suponiendo algunos que los movimientos misteriosos de Schuschnigg desde que salió para Italia han tenido por objeto conferenciar con la exEmperatriz Zita, bien sea en Francia o en Italia sobre la restauración de los Hapsburgo, medida en la que cree ver la salvación de Austria.

Los funcionarios del gobierno declaran, sin embargo, que el Canciller está pasando unas breves vacaciones en el sur de Francia.

El periódico «Lupita» de Bucarest, declara que el exRey Alfonso de España conferenciará con el Rey Carol acerca de la restauración de los Hapsburgo en Austria y agrega que don Alfonso tendrá más éxito que el Rey Alejandro de Yugoeslavia, a causa de que la Princesa Ileana está casada con un Hapsburgo. Dícese que la Princesa Ileana y su esposo el Archiduque Antón se proponen permanecer en Bucarest hasta que don Alrfonso conferencie con Carol.

A la ola de calor sucede otra ola de un frío intensísimo

En el Centro Oeste hiela y nieva intensamente. La helada causa daños en el Canadá

CHICAGO, agosto 25. (FP.)—Parece que la madre Naturaleza no acaba de arreglar el estado del tiempo. Los territorios del centro oeste que han estado abrasándose a 100 grados de calor, están ahora tiritando de frío a causa de una ola fría que ha batido el record establecido hasta ahora, trayendo una nevada.

Varios partes de Minnesota, Dakota del Norte y Wisconsin aparecen cubiertos por una helada por la mañana temprano. La nieve ha hecho descender a tierra a un aeroplano cerca de Billins, Montana.

Informan de Dakota del Norte que la temperatura más baja que alcanzó el termómetro fué 28 grados Farenheit pero en 14 Estados los termómetros no han indicado menos de 50.

KANSAS CITY, agosto 25. (FP.) —El juego de baseball tuvo que ser suspendido a causa del frío. Omaha, St. Joseph y parte de Minnesota, han experimentado un record de bajas temperaturas. Ha llovido copiosamente en el suroeste y en Texas han caído grandes aguaceros, llegando a cerca de cinco pulgadas. Informan del Canadá que ha caído una helada que amenaza seriamente la cosecha.

LOS COSECHEROS DE TABACO DE PUERTO RICO, INDEMNIZADOS

SAN JUAN, Puerto Rico.— Los cosecheros de tabaco son los primeros en obtener los checks de compensación de la AAA habiendo comenzado a recibirlos hoy cuando el Gobernador Winship entregó a Felix Rodríguez González uno por $103 que cubre el importe de la destruccion de la cosecha pasada y la renta del año entrante. Serán distribuidos 18,000 checks que ascienden a unos 1,100,00 pesos en la quincena próxima.

Adolfo Hitler hablará hoy ante seiscientos mil alemanes, haciendo una llamada en pro de solidaridad nacional respecto al Sarre

Se cree que las cuevas de Suano, Santander, son del período neolítico

SANTANDER, Agosto 25 (SE) Interrogado don Jesús Carballo, geólogo-director del Museo Prehistórico Provincial, acerca del descubrimiento de las cuevas de Suano, que visitó, dijo que realizó la primera exploración, luchando con dificultades, porque es necesario ir gateando casi constantemente. Añadió que se trata de una cueva interesante, sus pinturas, que pertenecen, ca si seguro, al neolítico, en el que los hombres no vivían ya en cuevas; no eran trogloditas y habitaban en chozas al aire libre. Se dedicaban al pastoreo, empleando las cuevas para enterrar sus muertos, rendirles su culto y practicar sus ceremonias. El haber encontrado esqueletos muy dentro de la cueva, después de pasar la galería, hace suponer que la cueva termina en una entrada más amplia que la descubierta, que se encuentra obstruída.

Parece ser que en el rincón de la cueva se encontró una vasija que probablemente tendrá el valor de una ofrenda a un muerto, y un hacha pulimentada.

Se cree que el Canciller y Presidente abordará el tema de la religión en su discurso

COBLENZA, agosto 25. (AP.)—El Fuehrer del Reich alemán, Adolfo Hitler, pronunciará un discurso en esta ciudad mañana y se tiene entendido que, ante todo, hará un llamamiento en pro de la solidaridad nacional, con referencia a la cuestión del Sarre.

Algunos que consideran que el sentimiento católico del Sarre será el factor determinante del plebiscito de 1935, creen que el Fuehrer aprovechará la ocasión para hacer importantes declaraciones en relación a la situación de la Iglesia.

Se espera que más de 600.000 personas se reúnan en Coblenza para escuchar al Jefe del Estado.

La Exposición del Sarre se inaugurará en Colonia al mismo tiempo que Hitler pronuncia su discurso y el ministro de Propaganda Goebbels ha contratado trenes especiales, bicicletas y hasta el dirigible «Graf Zeppelín» para que transporten a los sarrenses que simpatizan con la unión del territorio de Alemania.

El dirigible «Graf Zeppelín» ha traído saludos de los alemanes residentes en Suramérica.

Doscientos penados se amotinaron y pusieron fuego a la penitenciaría

COLLEGEVILLE, Pennsylvania, agosto 25. (AP.)—Cuarenta policías del Estado hicieron frente a una sublevación de 200 convictos, después de tres horas de lucha, no habiendo ocurrido ninguna desgracia personal. Los presos dieron guego a la penitenciaría del Estado, ocasionando una pérdida de varios miles de pesos.

Dorothy Thompson, la esposa del novelista Sinclair Lewis, ha sido expulsada de Alemania

Varios pastores protestantes rebeldes, a los que se había pedido que aclarasen su actitud hacia el Obispo Mueller, el Reich y la superioridad de la raza aria, están detenidos

BERLIN, agosto 25. (WP). Dorothey Thompson, esposa del novelista Sinclair Lewis fué expulsada hoy de Alemania por orden de la policía secreta de Prusia por sus artículos hostiles al Hitlerismo. Mrs. Lewis es la primer corresponsal americana expulsada oficialmente del del Reich.

Casi todo el cuerpo de corresponsales de periódicos americanos la vió partir esta noche hacia el norte de París.

Se le dió orden a Mrs. Lewis de abandonar el país, primeramente por su famoso artículo «Yo ví a Hitler» basado en la entrevista que tuvo con el actual Canciller en Berlín en diciembre de 1931, publicado en el «Cosmopolitan»», poco después, y en parte por los artículos que escribió el año pasado acerca del tratamiento dado a los judíos por los nazi. Las autoridades han basado su expulsión en la ley aprobada el 1932, de acuerdo con la cual el gobierno alemán se reserva el derecho de deportar a cualquier persona cuyas actividades «tiendan a perjudicar la reputación del país'.

El Cónsul General americano en Berlín, Mr. Raymond H. Gest, hizo una visita inútil a los círculos policíacos pero se informó que no podrá tomar ninguna medida debido a la opinión de los oficiales nazi.

DETENCION DE PASTORES PROTESTANTES EN ALEMANIA

BERLIN., agosto 25. (AP). Se asegura en centros bien informados que la policía secreta ha detenido a varios pastores protestantes rebeldes a quienes se había pedido que aclarasen su actitud hacia el Obispo Mueller, el gobierno del Reich y también acerca del asunto de la superioridad de la raza aria. Los pastores contestaron diciendo que Muelles es indigno del cargo, en el cual ha establecido una dictadura contraria a la constitución y que el Sinodo es ilegal, añadiendo que Jesús era judío antes de predicar el Evangelio.

Algunas de las detenciones se hicieron como resultado de denuncias formuladas por pastores cristianos nazi o por miembros de las propias congregaciones de los arrestados.

Además de los pastores detenidos a otros se les ha prohibido ponerse en contacto con sus congregaciones, figurando entre estos últimos diez pastores de Brandenburgo, a los que se ha ordenado que permanezcan a veinte kilómetros por lo menos de sus parroquias respectivas.

Los pastores insurgentes de la Federación de Emergencia del Noroeste de Alemania han anunciado que no llegarán a un acuerdo a pesar de la presión que están haciendo los nazi.

VOLVERAN A SER LO QUE FUERON

La prensa estadounidense se ha hecho eco últimamente del divorcio solicitado por la estrella azteca Lupe Vélez de su esposo, el campeón olímpico de natación, Johnny Weissmuller, por la excesiva crueldad con que la trata. Sobre este particular ha dicho la linda luminaria, que se encuentra actualmente en Beverly Hills, California, que entre ellos ya no existe nada y que volverán, simplemente, a ser lo que fueron....

Irlanda sufre la rebeldía de los agrarios

La incautación de ganados, por no pagar los impuestos, les hace cometer desmanes

DUBLIN, agosto 25. (WP.)— Los campesinos irlandeses protestan de que el Gobierno se incaute del ganado por falta de pago de los impuestos, y han interrumpido las vías férreas y los caminos hoy, para evitar la conducción del ganado incautado.

En un sitio rompieron una sección de la línea de ferrocarril, y el tren quedó demorado durante varias horas. En otras partes del país los campesinos derribaron árboles, colocándolos a través de los caminos, y construyeron barreras para impedir el movimiento de los camiones cargados de ganado. No resulta juego ser sherif ahora. De uno de los lugares informaron que todos los sherifs, exceptuando tres, renunciaron, después de haber recibido la visita de las comisiones de campesinos.

Constitución española

Por ANTONIO ESCOBAR

Veo en el DIARIO DE LA MARINA dos informaciones acerca funcionamiento del sistema constitucional y más o menos parlamentario, que me llaman la atención asunto que he tratado antes ahora.

El político socialista Fabra Ribas, contestando una pregunta si corresponde el mecanismo del Parlamento español, a las necesidades de las modernas democracias, ha dicho:

—«Hay que organizar el Parlamento, que está totalmente desorganizado. El principal defecto es falta de preparación y la de preparación. El cargo de diputado está debidamente retribuído. El método en los grados de la enseñanza, lo cual hace que los diputados lleguen al Parlamento con conocimiento incompletos o parciales de la cultura general».

Y ha añadido:

—«Un procedimiento rápido y eficaz sería que los ruegos y preguntas se hicieran por escrito. Después convendría formar grandes comisiones, una por cada departamento, integradas por Diputados seleccionados por cada minoría, que se dedicaran a estudiar y proponer en el seno de las comisiones los asuntos correspondientes a cada Departamento. Emitido el informe se repartiría entre los Diputados. Cada comisión había de contar con local propio.

«Deberían establecerse sanciones pecuniarias para los Diputados que no asistan a las sesiones, pues llegar a la pérdida del acta.

«Las comisiones deberán actuar con gran intensidad para reducir el número de sesiones plenarias. El público tanto como los parlamentarios se acostumbrarían a considerar el Parlamento como un instrumento de trabajo y no como un club».

Algo parecido a esto he mantenido tado al proponer en estas columnas para Cuba la representación profesional o de clases en el Parlamento.

La Cámara encargada de esta representación podría reemplazar al Senado o a la Cámara de Representantes; y sería elegida por colegios compuestos de una clase o más. Todo ciudadano tendría voto, pero sólo en un colegio.

Podríamos esperar que con el régimen todos los asuntos fueran tratados con competencia en el Parlamento; y las clases que ahora se quejan de los políticos no tendrían derecho a hacerlo cuando ellos tuvieran parte en la confección de las leyes y demás actos del Parlamento.

Para el festival de "Miss América"

La rubia Stella Rosalía Ochman nombrada «Miss Connecticut de 1934» en un certamen de belleza celebrado en el sur de Norwalk representará a ese Estado en la fiesta de «Miss América», que se efectuará en Lake Hopatcong, New Jersey, los días 28 y 29 de este mes.

M.E.C.D. 2016

No publicaremos ningún trabajo que no sea realizado por nuestros fotógrafos, que estarán debidamente identificados con el carnet del Diario de la Marina

DIARIO DE LA MARINA

HABANA, DOMINGO, 26 DE AGOSTO DE 1934

SUPLEMENTO DIARIO EN ROTOGRABADO; DE ACTUALIDAD MUNDIAL TELEFONO M-3775

LOS DOCTORES Alfredo E. Herrera, José Miguel Irrisarri, Raúl López Ibáñez, Antonio Fernández, Pérez de Alejo, Raúl Fernández Fiallo y Juan José Maspons, que tienen a su cargo la defensa de los acusados por la rebelión del "Cuba". En este grupo de letrados falta el doctor Roig, que no acudió al acto (Foto D. M.)

TRIBUNAL QUE JUZGA, en Consejo de Guerra, a los acusados por la rebelión del crucero "Cuba". Integran el tribunal los señores oficiales Felipe Lois, que funje de Presidente, Castells, González Radillo, Casanovas y el suplente González (Foto D. M.)

EL FISCAL DE LA CAUSA, capitán letrado señor J. Argüelles, que sostiene la acusación contra los rebeldes del "Cuba" y pide pena de muerte para ellos. Junto a él, el sargento taquígrafo señor Bernardo Rodríguez Carranza. Ambos fueron sorprendidos en plena labor (Foto D. M.)

LOS ACUSADOS por la conspiración del "Cuba", barco de guerra de nuestra Marina de guerra, posan especialmente para nuestro fotógrafo antes de acudir ante el tribunal que los iba a juzgar. Aquí aparecen los acusados detrás de una reja (Foto D. M.)

EN ESTA INTERESANTE foto aparecen los familiares de los acusados por la rebelión del crucero "Cuba", que concurrieron al Consejo de Guerra que los juzga. En los rostros de amigos y deudos se refleja una intensa ansiedad por la suerte de los suyos (Foto D. M.)

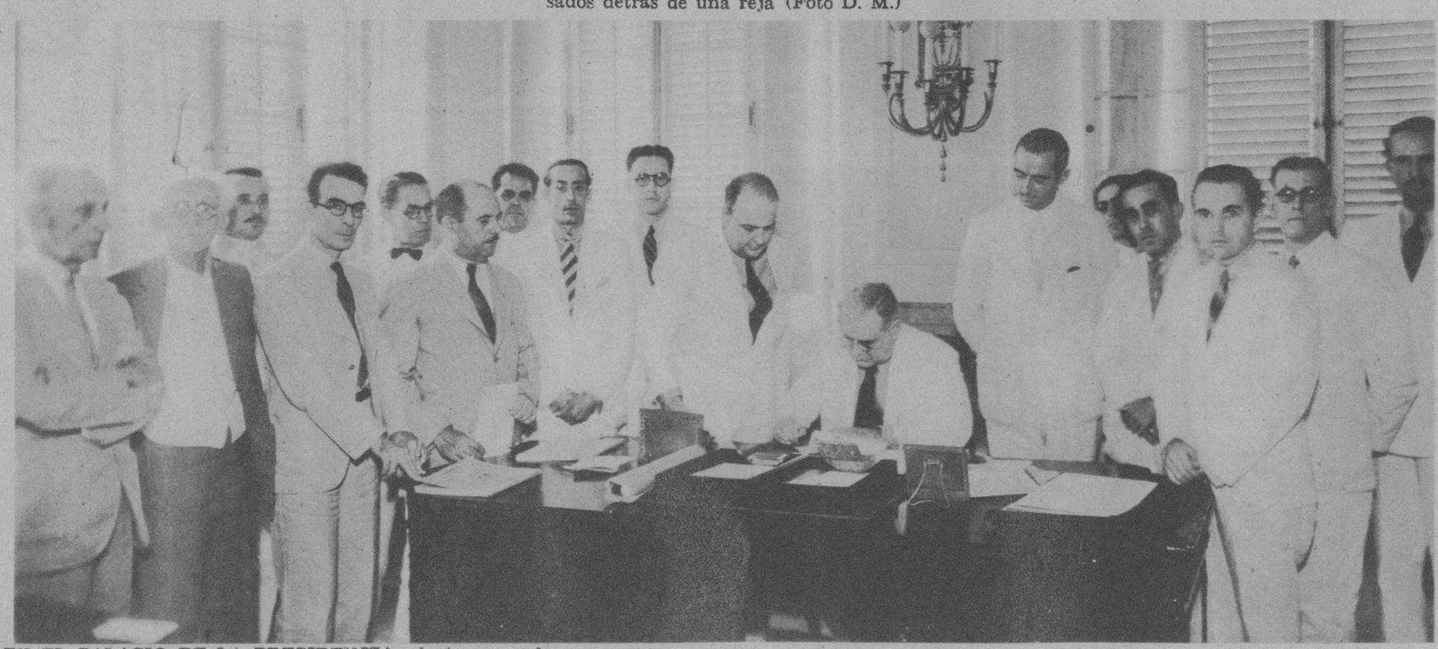

EN EL PALACIO DE LA PRESIDENCIA, el viernes, a la una menos catorce minutos de la tarde, se reunieron las Delegaciones de los Estados Unidos y de Cuba para firmar el Decreto-Ley Arancelario que precede al Tratado de Reciprocidad entre Cuba y el país amigo y vecino. En esta foto, plena de interés histórico y además exclusiva, vemos al Jefe del Estado, coronel Mendieta, rodeado de altas personalidades y de su Gabinete, firmando el referido decreto (Foto D. M.)

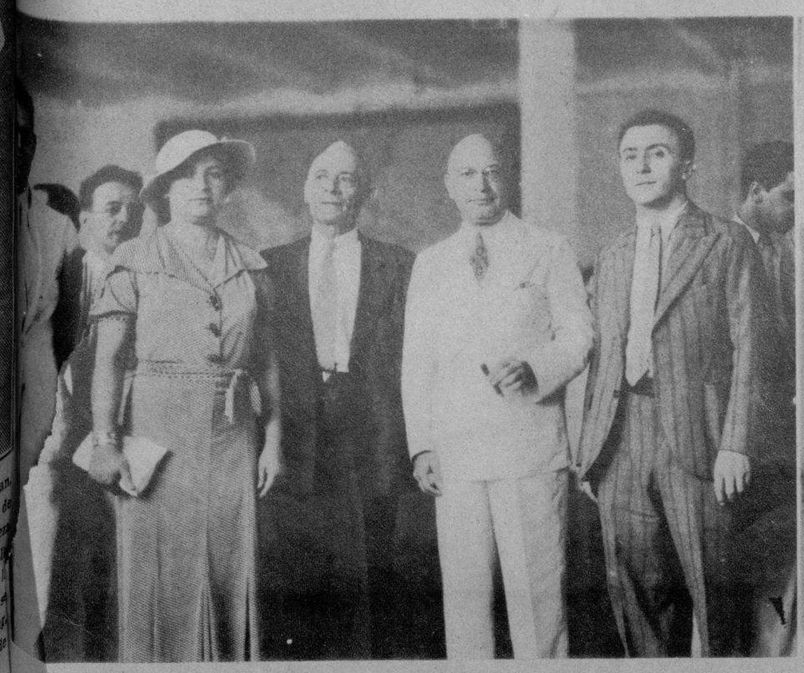

EN EL VAPOR "ORIENTE" llegó a esta capital ayer el Vice Alcalde de la ciudad de New York. Nómbrase el distinguido viajero Mr. Bernard S. Dentelo (Foto D. M.)

INGENIEROS Y PROFESORES de la Universidad de la Habana que llegaron ayer por la mañana a esta capital a bordo del vapor "Oriente". Entre ellos figura el señor Miguel Villa, candidato a la Presidencia de la Sociedad Cubana de Ingenieros. Los citados profesionales llegaron de México, a donde fueron invitados especialmente por ese Gobierno (Foto D. M.)

EL SEÑOR EMILIO CANCIO BELLO, —en el centro—periodista de vibrante pluma, Director de "El Fuego", visitó al Director del Rotograbado, señor Ignacio Rivero, y al señor José Ignacio Solís, redactor del DIARIO DE LA MARINA, después de haber salido de la cárcel de la Habana cumpliendo prisión por un artículo que publicara en su simpático y viril semanario (Foto D. M.)

M.E.C.D. 2016

LOS MIEMBROS de los Tigres de Detroit, quienes mantienen un average al bate de más de 300 puntos, causa única por la que se mantienen en el primer lugar de la Liga Americana, dándose ya por asegurado su triunfo este año (Foto Wide World)

FRESCO
a todas horas
Lleve a su casa y oficina las brisas del mar con
Ventiladores
GENERAL ELECTRIC
Adquiéralos a precios excepcionalmente bajos durante estos meses de calor
GENERAL ELECTRIC CO. OF CUBA
Martí No. 102 Pinar del Río
Edificio "La Metropolitana" Habana
Estrada Palma No. 2 Santiago de Cuba

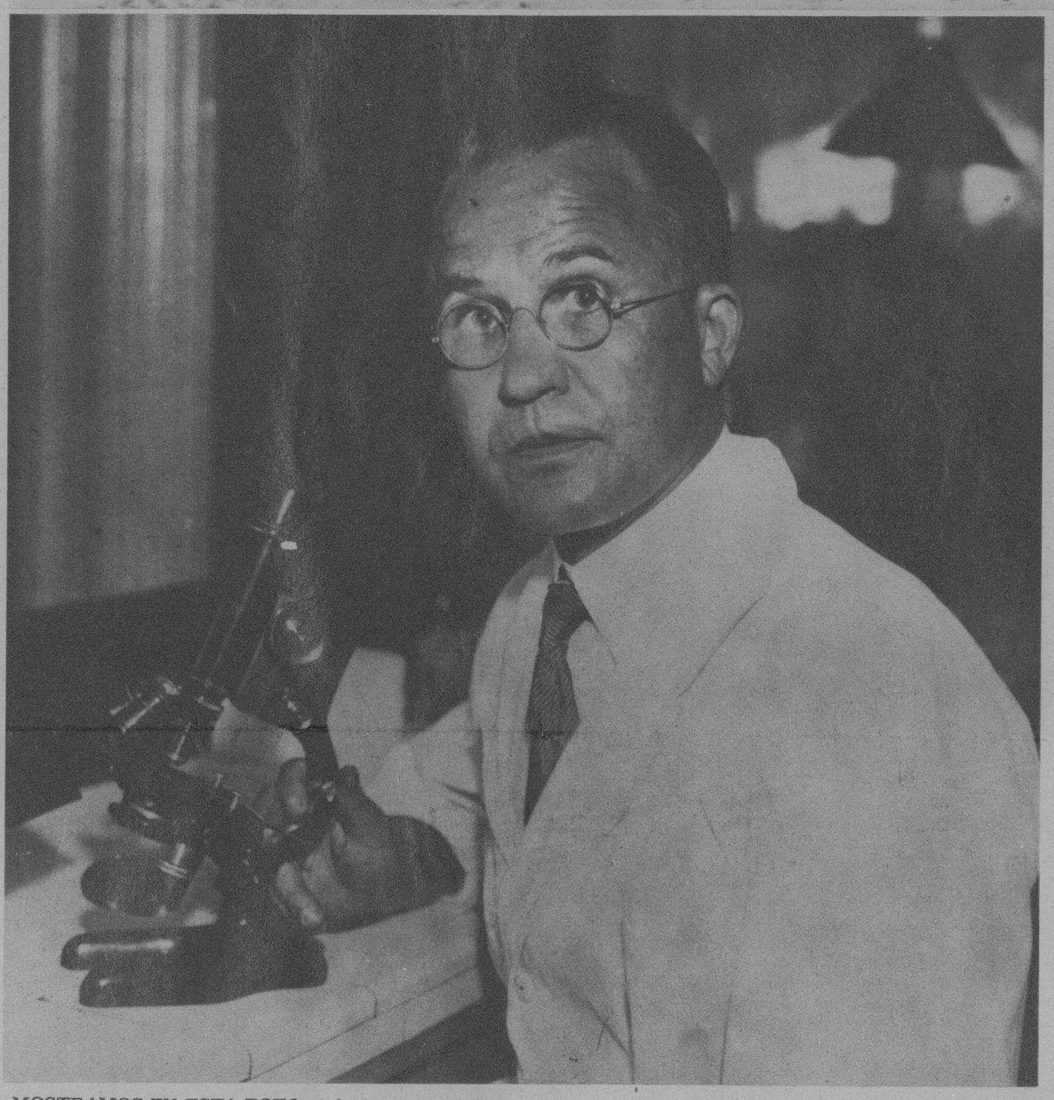

MOSTRAMOS EN ESTA FOTO al doctor John A. Kolmer, profesor de Medicina en la Universidad de Temple y Director del Research Institute de enfermedades cutáneas de Filadelfia, trabajando en su laboratorio. El doctor Kolmer ha anunciado que ha descubierto una vacuna que parece infalible para combatir la terrible parálisis infantil, enfermedad que está haciendo estragos en Cuba (Foto Wide World)

EN LA CIUDAD de Los Angeles, Estado de California, se llevaron a cabo, recientemente, interesantes justas deportivas. Aquí vemos a un grupo de altos representantes de distintas universidades de la Unión corriendo los 120 metros con obstáculos. Esta justa fué ganada por Sam Klopstock, perteneciente a la famosa Universidad de Stanford (Foto Wide World)

PARA ESTAR SALUDABLE
ACEITE "BALCELLS"
ACEITE REFINO BALCELLS PURO DE OLIVAS

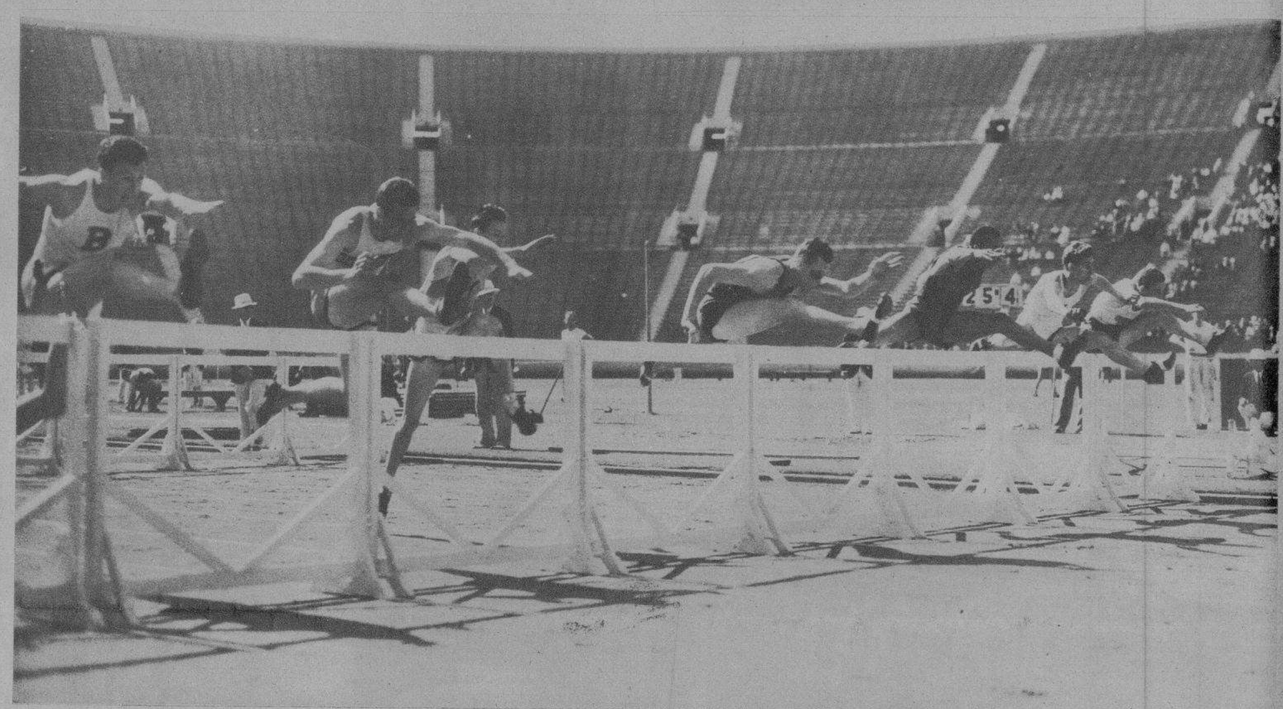

BROMO-SELTZER
Alivio rápido y seguro para Dolores de Cabeza y Neuralgias
Una sola cucharadita basta generalmente para quitar el dolor
No deprime, no afecta al Corazón ni a los Riñones
En uso desde 1889
Emerson Drug Company Baltimore, Md.

DIENTES MAS BLANCOS
Y EL ALIENTO PERFUMADO
...Con la Crema Dental Colgate se garantizan los mejores resultados con el tratamiento de 2 minutos.
MEJORE notablemente la apariencia de sus dientes con sólo cepillarlos 2 minutos con la *Crema Dental Colgate.* Verá como los dientes empañados quedan más blancos y brillantes.
Colgate contiene un *nuevo* ingrediente pulidor muy eficaz que dá a los dientes una blancura ideal. Su espuma antiséptica penetra entre los dientes limpiando AUN donde el cepillo no toca.
Compre hoy mismo un tubo grande de Colgate de 20 centavos. Pruebe el tratamiento de 2 minutos, por la mañana y por la noche. Luego, admire con placer el nuevo y encantador matiz de sus dientes más blancos. Note cuán fresca queda la boca y cuán puro y perfumado el aliento.
20¢
COLGATE CREMA DENTAL
Usese Colgate con el cepillo mojado.
D-3412-S
Mal Aliento lo causan a veces los residuos alimenticios entre los dientes. Colgate corrige esta condición.
Las tapitas de los tubos de la Crema Dental Colgate sirven para participar en el próximo "Octavo Colosal Concurso JABON CANDADO"

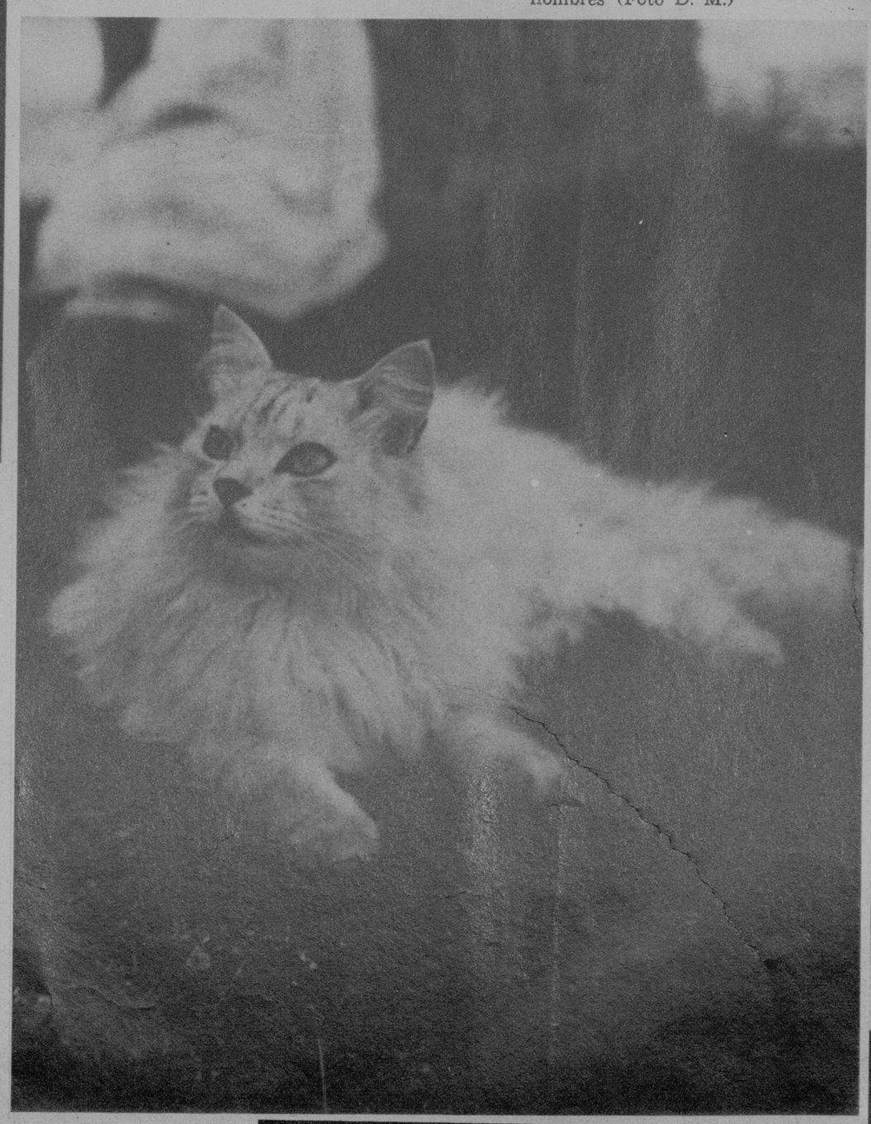

"SILVER" es el nombre de este gato de raza persa, perteneciente al Dr. Felipe Rivero y Alonso, nuestro culto compañero. "Silver" posee un pedigree que ya lo quisieran para sí muchos hombres (Foto D. M.)

TOME TODDY

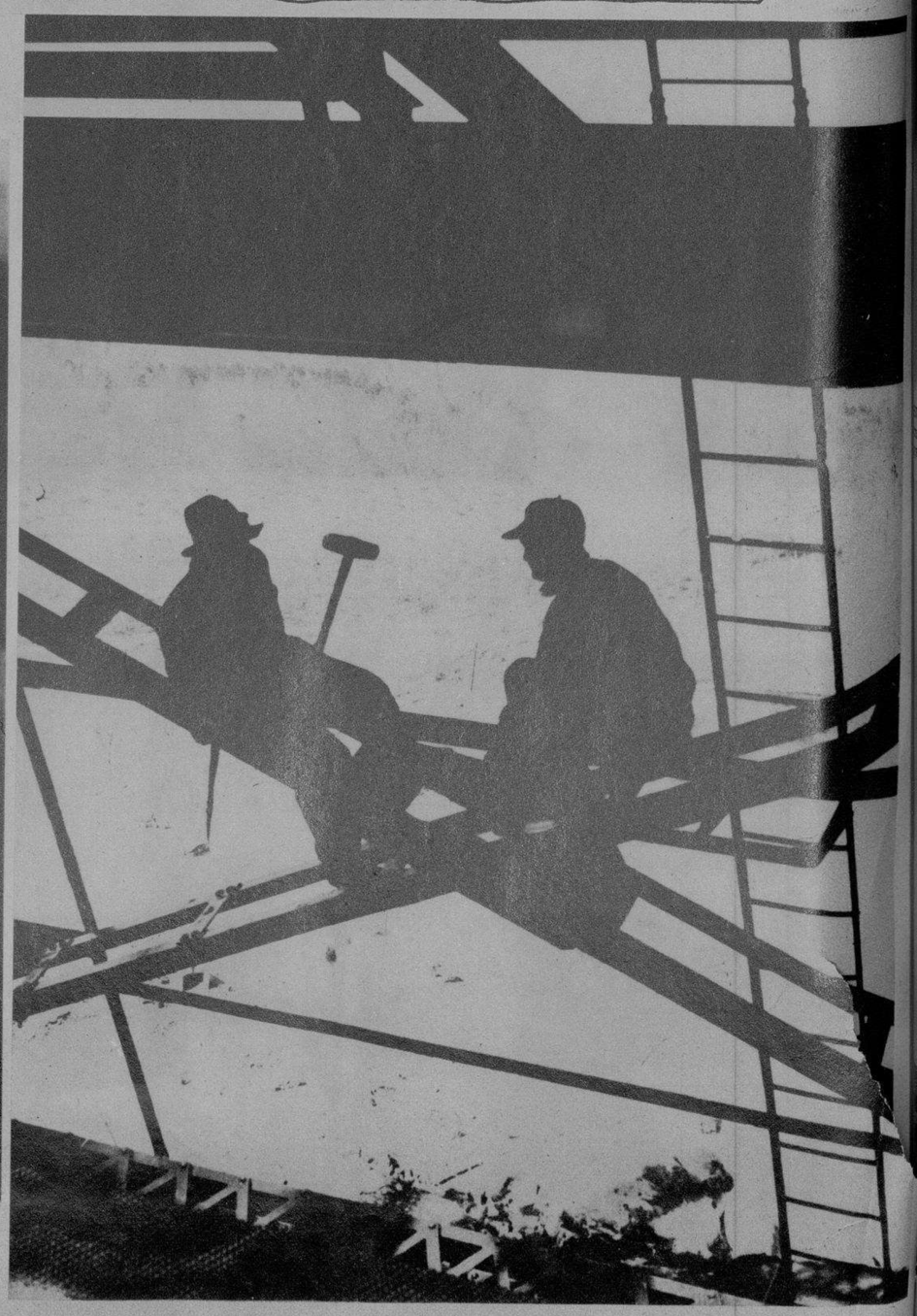

MOSTRAMOS LAS SILUETAS de estos dos arriesgados trabajadores cuando laboran en la construcción de un rascacielo de la ciudad de Knoxville (Foto Wide World)

M.E.C.D. 2016

EVITE el peligro y la molestia de moscas y mosquitos. Emplee este año insecticida de reconocida eficacia: Shell Tox, con su pulverizador perfeccionado.

SHELL TOX

EN EL HIPODROMO de Goshen, en el Estado de New York, se celebraron interesantes carreras de trotones. Presentamos el aspecto de una cárrera durante la apertura del "meeting" (Foto W. W.)

TRIANON
VENTA SORPRESA
NEPTUNO Y SAN NICOLAS

TIENDAS de campaña colocadas en la explanada cercana a los rascacielos de la ciudad de Chicago por los 9.500 hombres del Campamento de Grant, en Rockford, Illinois, que llegaron a la ciudad de los Vientos, en donde realizaron interesantes paradas militares. Desde la lejana época de la Guerra mundial no se habían hecho aprestos militares tan importantes (Foto Wide World)

EL DR. WILLIAM BEEBE y Otis Barton, los célebres exploradores marinos, que se lanzaron al mar en una esfera de acero, descendiendo dos mil quinientos diez pies de profundidad, es decir, a lugares donde nunca había penetrado persona alguna. Ambos exploradores estuvieron en el fondo tres horas consecutivas, realizando trabajos notables para la ciencia (Foto D. M.)

"EL CARDENAL"
— de —
ARMANDO GONZALEZ

Es la casa que mejor surtid iene en pájaros, peces, monos, perros y palomas. Alimentos de todas clases. Jaulas y peceras modernas. Invitamos a las familias para que visiten esta Casa. Zulueta No. 73. Entre Dragones y Monte.

SUS ALTEZAS IMPERIALES, la princesa y el príncipe Kaya, miembros de la casa reinante en el Japón, fotografiados a su llegada a la ciudad de New York, a bordo del "Majestic". Se les dispensaron las cortesías de estilo y una batería de cañones disparó los veintiún cañonazos protocolares (Foto Wide World)

EMOCIONANTE MOMENTO en que los jockies espolean a sus cabalgaduras, momentos antes de llegar a la ansiada meta. En primer término, con medio cuerpo de ventaja delante, vemos al famoso "Omaha", ganador de una de las justas en el Hipódromo de Acuduct (Foto W. W.)

ORIGINAL y sugestiva carroza anunciadora de la importante fábrica de fósforos LA CENTRAL, de los acreditados industriales señores ACEBO & CO., de esta plaza. Nótese la reproducción de las cajas "ELEGANTE" y "SPORT" marca "EL GALLO", exclusivas de dichos industriales, con la peculiaridad de tener la lija oculta, para proteger ésta y los bolsillos (Foto D. M.)

I.E.C.D. 2016

DRIL BLANCO
GARANTIZADO $100 LEGITIMO
Thos Taylor Sons
IMPORTADO POR SOBRINOS DE NAZABAL

REGRESO DE NUEVA YORK el Interventor General de la República señor José Valdés León, acompañado de sus hijos. En la foto aparecen los viajeros acompañados de sus familiares y amigos (Foto D. M.)

LA LINDA NIÑA Elena de Cubas, hija del notable especialista de niños, doctor José Luis de Cubas, y de su distinguida esposa Luisa Sánchez Aballí (Foto D. M.)

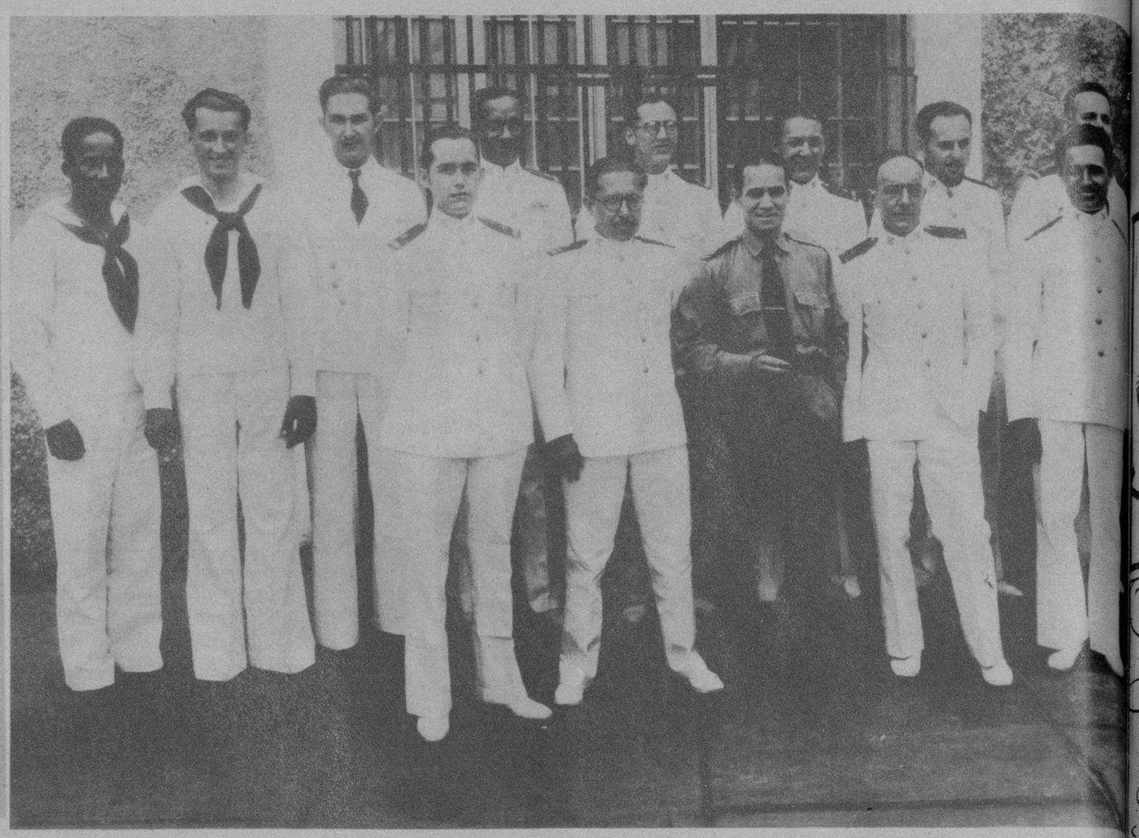

VOLVIERON A POSAR para la lente de nuestro repórter gráfico, señor Bravo, los marinos que se rebelaron contra la autoridad constituída. Todos ellos están siendo juzgados por un tribunal integrado por oficiales de la Marina de Guerra Constitucional (Foto D. M.)

EVITE LA CASPA
PEINANDOSE CON
"LA BELLE LATINE"
DE VENTA EN: FARMACIAS-SEDERIAS Y VIDRIERAS

LOS NATURALES de Vegadeo y sus Contornos celebraron últimamente una gran fiesta en la finca Bastién. La foto muestra un aspecto del magnífico banquete, en cuya presidencia aparece el titular de la sociedad, señor Salvador Rodríguez, rodeado de distinguidas personalidaes (Foto D. M.)

LA INSTANTANEA DE LA SUERTE

HOY PERTENECE LA FOTO a la ciudad de la Habana. La simpática joven que aparece dentro del círculo es la agraciada con el obsequio de la Real Silk, pudiendo pasar por la agencia de esta localidad a fin de recibir su regalo, previa identificación. Además, la REAL SILK regala durante el mes de agosto a su distinguida clientela un magnífico y elegante lapicero. Llame al M-6023 o a la Oficina de la localidad donde usted reside, solicitando la visita de un representante de la Real Silk. Al llamar, no olvide decir que este anuncio lo leyó en el Rotograbado (Foto D. M.)

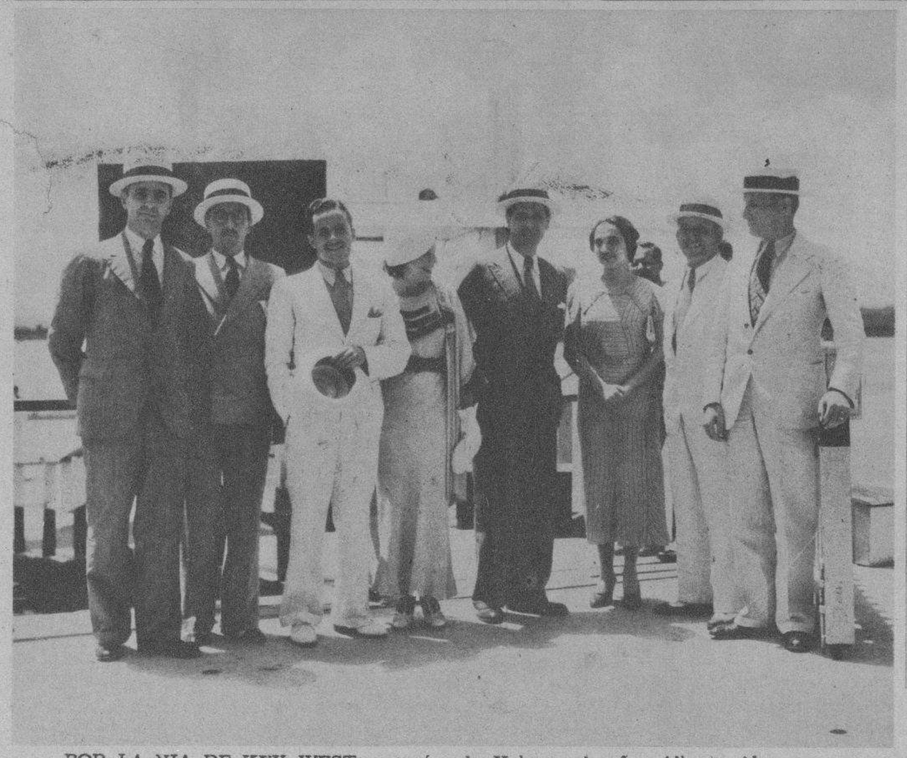

POR LA VIA DE KEY WEST regresó a la Habana el señor Alberto Almasqué, Director General de la Compañía Nacional de Alimentos. El señor Almasqué estuvo una breve temporada en la ciudad de New York. Un grupo de sus amistades y familiares acudió a los muelles para darle la bienvenida (Foto D. M.)

LA GENTIL SEÑORITA Blanquita Blanco, que hoy se verá muy festejada por sus numerosas amistades con motivo de su onomástico (Foto D. M.)

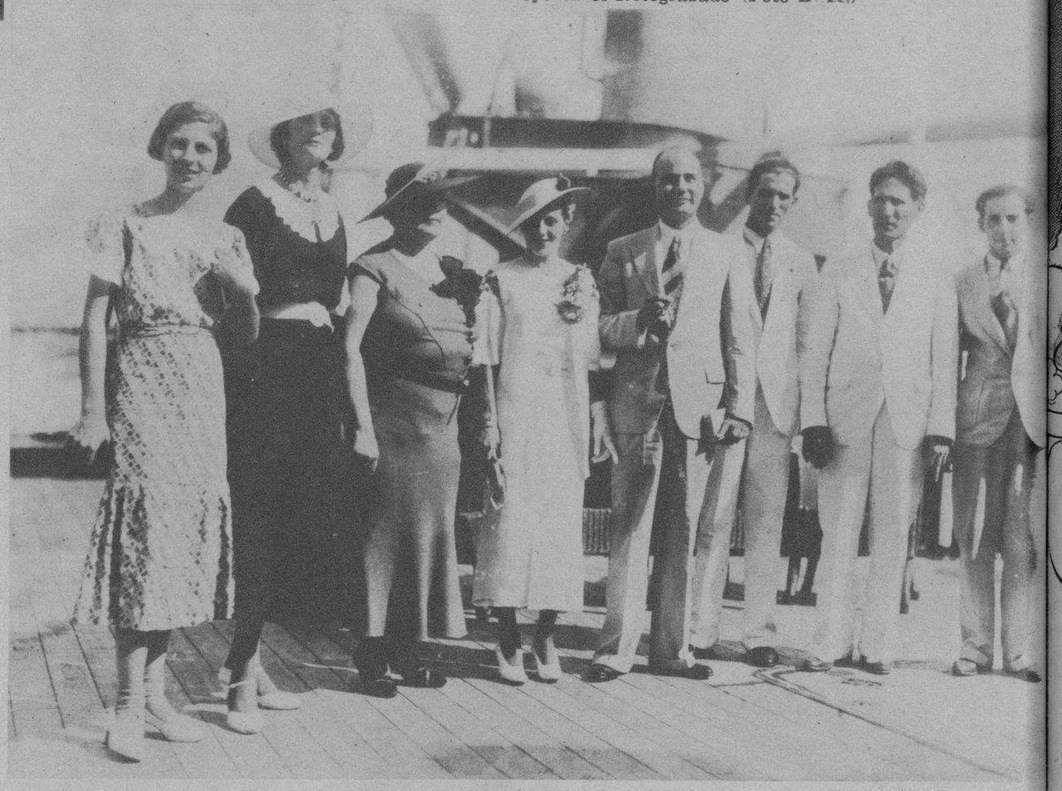

RUMBO A EUROPA ha embarcado recientemente desde la Habana el doctor Rogelio Martín, Catedrático del Instituto de Segunda Enseñanza de la Habana. También partieron hacia Europa la señorita Rosita Añón y la señora Angelina R. de Hernández Calzadilla (Foto D. M.)

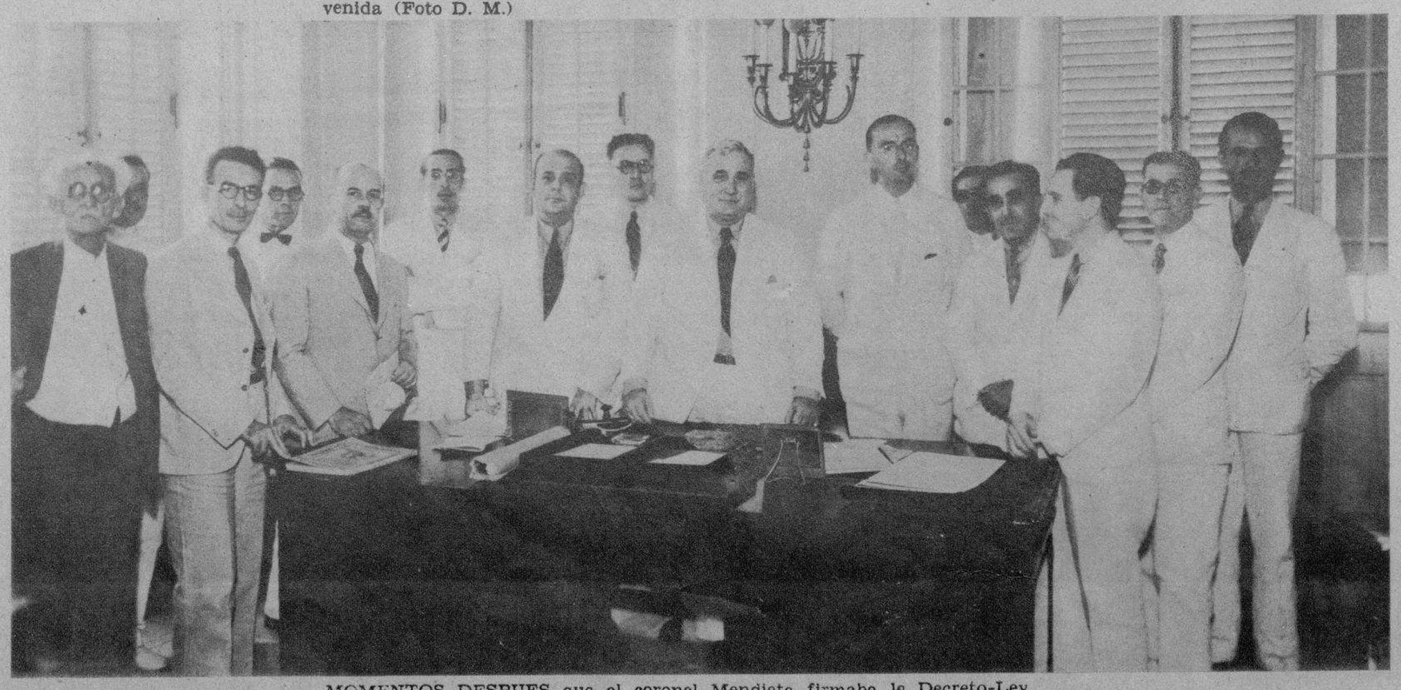

MOMENTOS DESPUES que el coronel Mendieta firmaba le Decreto-Ley Arancelario, posó especialmente para nuestro repórter gráfico señor Pardo. Rodeando al Presidente, se encuentran entre otros los doctores Landa, Cuervo, Gómez, la Rionda, Acosta, Desverine, Lorie, el Delegado de los Estados Unidos, Walter Domelly y Netto (Foto D. M.)

FAMILIARES DEL COMANDANTE Evaristo Ulloa, sorprendidos por la lente de nuestro repórter gráfico en los momentos en que eran interrogados por el compañero del DIARIO DE LA MARINA señor Leal (Foto D. M.)

M.E.C.D. 2016

OBSEQUIO DEL

DIARIO DE LA MARINA

A LOS NIÑOS

DOMINGO 26 DE AGOSTO DE 1934

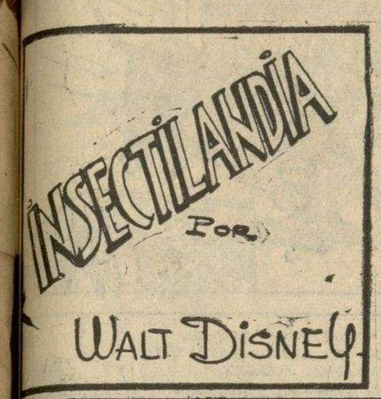

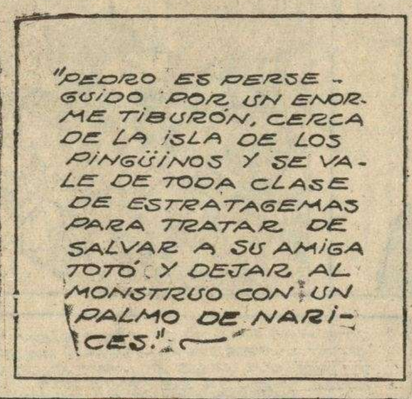

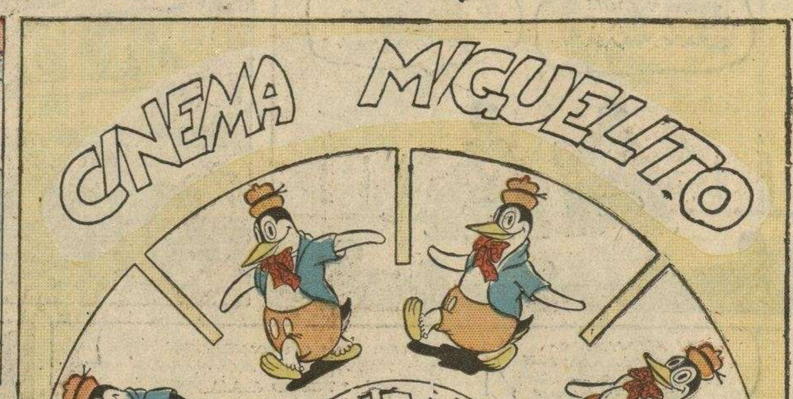

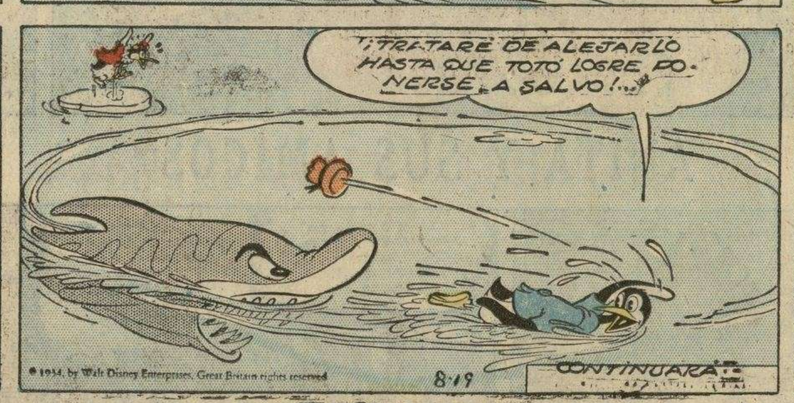

EL RATON MIGUELITO

REGISTERED U.S. PATENT OFFICE

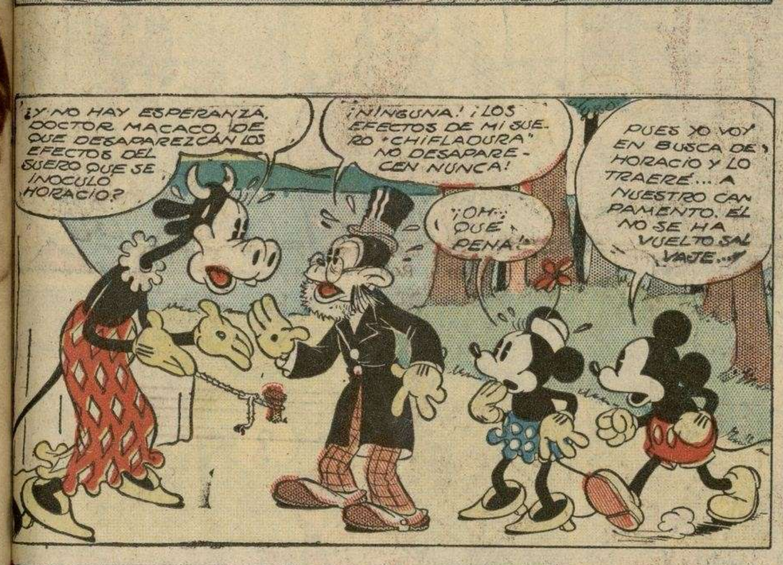

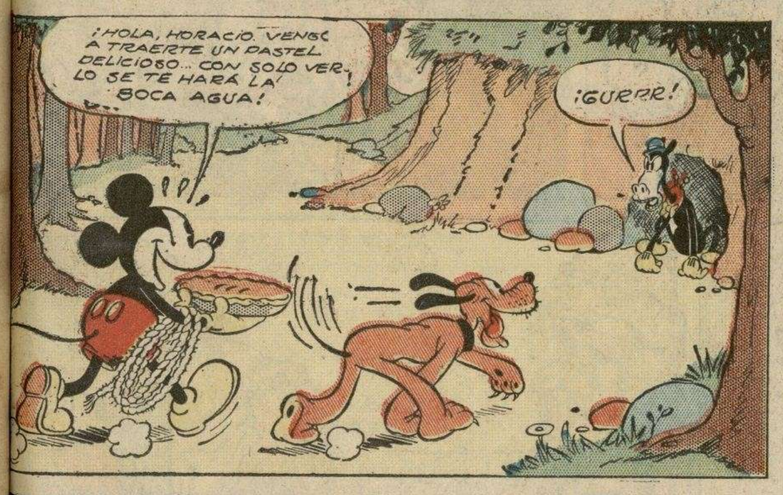

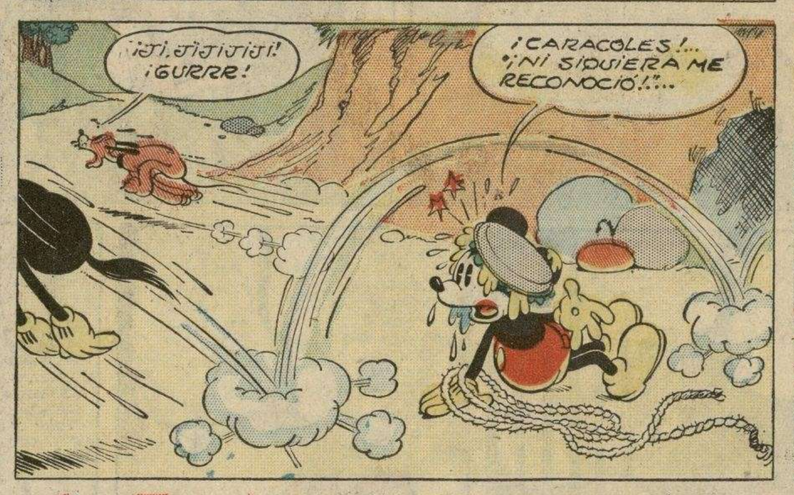

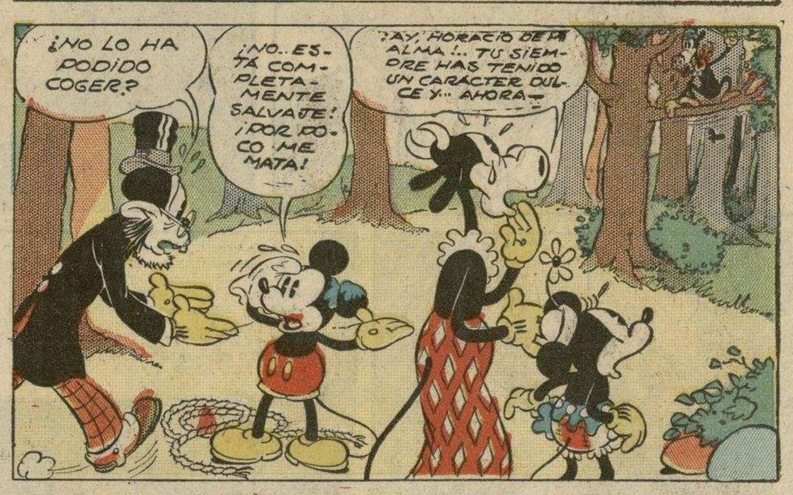

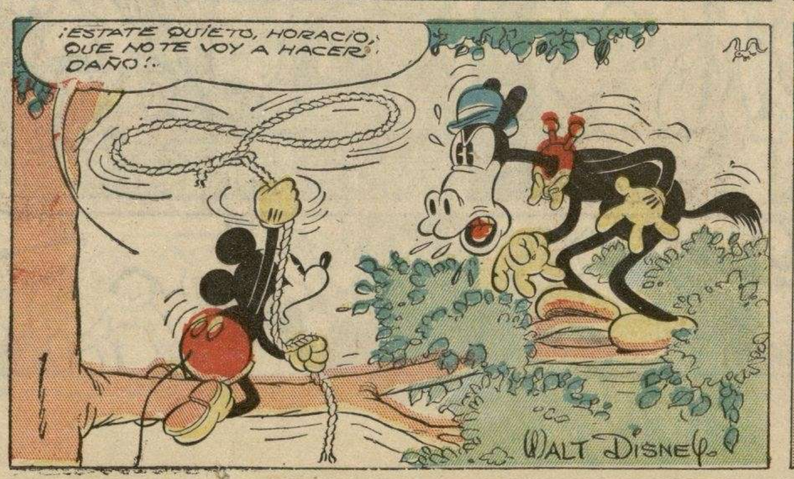

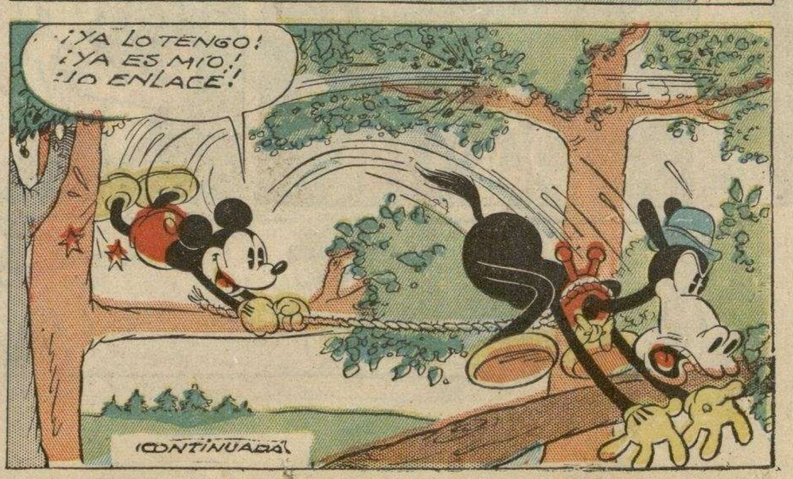

M.E.C.D. 2016

FABULILLAS

por Brandon Walsh

¿TÚ CREE QUE LAS OSTRAS SEAN SANA?

¡DEBEN SERLO, PUÉS YO NUNCA LAS HE OÍDO LAMENTARSE!

¡MI JEFE ES EL HOMBRE MÁS TONTO QUE HE CONOCIDO EN MI VIDA... SOLO A ÉL PUDO HABÉRSELE OCURRIDO ABRIR UNA TIENDA DE OBJETOS DE PORCELANA FINA, CASI AL LADO DE UN CORRAL PARA GANADOS... TODOS LOS VECINOS DE ESTE BARRIO COMEN EN PLATOS DE LATA!

¡MI JEFE VA A TERMINAR SUS DÍAS PIDIENDO LIMOSNA. DESDE QUE ABRIÓ LA TIENDA NO HA VENDIDO NADA!

¡ÉL TIENE LA CULPA DE LO QUE LE PASA. PARA SER COMERCIANTE Y HACER DINERO... HAY QUE TENER TALENTO!

¡SOCORRO! ¡GUARDIA! ¡SOCORRO!...

¡MI FINÍSIMA PORCELANA DE CHINA HECHA AÑICOS. ESTOY ARRUINADO!

¡QUE MALA SUERTE HA TENIDO USTED, AMIGO! ¡ESTE "TORO SALVAJE" NO LE HA DEJADO NI UN PLATO SANO!...

USTED HA DEMOSTRADO SER UN HOMBRE INTELIGENTE, AMIGO, ASEGURANDO SU TIENDA EN NUESTRA COMPAÑÍA CONTRA TODA CLASE DE ACCIDENTES. AQUÍ TIENE USTED NUESTRO CHEQUE POR $50.000.-

¡TE HAS PORTADO MUY BIEN, "TORITO." COMBASTANTES ZANAHORIAS PARA QUE CONSERVES TU FUERZA, PUES EL MES QUE VIENE ABRO OTRA TIENDA DE OBJETOS DE PORCELANA!

© 1934, King Features Syndicate, Inc., Great Britain rights reserved. 8-19

ANITA Y SUS AMIGOS

"DESPUÉS DE ESCAPAR ATREVIDAMENTE DE LA PRISIÓN SUBTERRÁNEA, TOMÁS, CARLITOS Y WONG-LO, PASAN DÍAS ABRUMADORES BUSCANDO UN LUGAR DONDE ESCONDERSE DE LOS GUERREROS NATIVOS DE "LA CIUDAD PERDIDA DE LOS SIETE REYES." SABIENDO QUE EL SER SORPRENDIDOS SIGNIFICARÍA LA MUERTE, NUESTROS TRES AVENTUREROS SE ESCONDEN DURANTE EL DÍA, PERO AL CAER LA NOCHE SALEN CAUTELOSAMENTE EN BUSCA DE ALIMENTOS."

¡TENGO TANTA HAMBRE, QUE PODRÍA COMERME UN ELEFANTE!

¡COMPAÑEROS, SI NO ENCONTRAMOS ALIMENTOS ANTES DE AMANECER, ESTAMOS PERDIDOS!

"¡ESTA HUMILDE PELSONA SOLO CONFÍA EN QUE LOS NATIVOS HAYAN COLOCADO ANTE EL "LIOS PAGOLA" SUFICIENTES ALIMENTOS PALA SATISFACEL NUESTLA HAMBLE!"

"¡AVANCEMOS CON EXTREMA CAUTELA PUES NALIE PUELI NEGAL QUE..... "HASTA UN ZOLO ASTUTO VE TLAMPAS EN SUS SUEÑOS!"...

¡OJALÁ QUE ENCONTREMOS ALIMENTOS! ¡ESTO ES YA IRRESISTIBLE!

¡MIREN... ESTA ROCA SE ESTÁ MOVIENDO!

¡ES UNA PUERTA FALSA QUE ESTÁ DEBAJO DEL "ÍDOLO HUECO!"

?

¡ES INÚTIL! ¡HEMOS PASADO LA NOCHE ENTERA TRATANDO DE ENCONTRAR UNA SALIDA, PERO LA PUERTA SOLO SE ABRE POR LA PARTE DE AFUERA... NO TENEMOS AGUA NI ALIMENTOS... ESTAMOS COGIDOS COMO RATAS EN UNA RATONERA!

¡ESCUCHEN! ¡OIGO GOLPES DE TAMBOR!

"ETÁ SABIAMENTE ESCLITO... NALIE MUELE LOS VECES... Y MOLIL UNA VEZ NO PUELI EVITALSE...

¡OIGAN LOS TAMBORES... DEBE HABER MILLARES DE ELLOS!...

ATISBANDO A TRAVÉS DE LOS OJOS DEL "ÍDOLO" NUESTROS TRES AMIGOS VEN DISIPARSE SU ÚLTIMA ESPERANZA DE SALVACIÓN Y CONTEMPLAN HORRORIZADOS ESTA ESCENA: →

¡MIREN, AHÍ ETÁ EL PRÍNCIPE ALAMED... Y EL ABUELITO JORGE!... ¿LOS VEN?

¡ESTA ES UNA HOLA LE INCONTENIBLE LEGOCIJO!

© 1934, King Features Syndicate, Inc., Great Britain rights reserved. 8-19

CONTINUARÁ

M.E.C.D. 2016

CAPERUCITA POR LYMAN YOUNG

Registered U. S. Patent Office

¡TÚ NO PUEDES IMPEDIR QUE COMAMOS, OTERO!... ¡ESTAMOS MUERTOS DE HAMBRE!

SI EN ALGO ESTIMAS TU VIDA... NO TOQUES ESA COMIDA, PUES TENGO MOTIVOS PARA CREER QUE ESTÁ ENVENENADA.

CUANDO SUBIMOS A BORDO DE ESTE BUQUE CREÍMOS QUE ESTABA ABANDONADO, PERO... NO ES ASÍ... DE ENCONTRAR MUERTO A UN HOMBRE MANCO EN UNO DE LOS CAMAROTES... PROBABLEMENTE EL DUEÑO DEL BUQUE.—

UN HOMBRE MUERTO? ¡QUÉ HORROR! ¡VOLVAMOS A TIERRA INMEDIATAMENTE!

¡CÁLMATE, RAMOS. ÉL NO PODRÁ HACERNOS NINGÚN DAÑO!

—SEÑORITAS, QUÉDENSE USTEDES AQUÍ MIENTRAS YO VOY A INVESTIGAR LA CAUSA DE SU MUERTE.—

SI USTED NOS LO PERMITE, SEÑOR OTERO, NOSOTRAS LO ACOMPAÑAREMOS.

¡A NOSOTRAS NO NOS DA MIEDO!

¡OH!... ¿QUIÉN ES ESE HOMBRE?

¡ES... EL...!

¡NO DEN UN PASO MÁS! ¿QUIÉNES SON USTEDES? ¿QUÉ HACEN EN MI BARCO?

¡¡VAMOS!! ¡HABLEN... O DE LO CONTRARIO—

CONTINUARÁ...

CAPERUCITA — MUÑECOS DE PAPEL.—

ESPEREN OTRA SORPRESA LA SEMANA QUE VIENE.—

8-19

© 1934, King Features Syndicate, Inc., Great Britain rights reserved.

AVENTURAS DE AGUILUCHO

¿A QUÉ SE REFERÍA EL SULTÁN ZOGO CUANDO DIJO QUE TE PERDONABA LA VIDA POR HABERME TRAÍDO AL CAÑÓN, NONA? ¿SOY UN PRISIONERO? Y.... SÍ LO SOY. ¿QUÉ VAN A HACER CONMIGO?

¡AHORA NO PUEDO CONTESTARTE!

¡AGRATO!..

¡HAZ QUE MI TAMBORILERO DEN LA SEÑA PARA QUE TODA MI GENTE VENGA ANTE MÍ!

¡EN SEGUIDA, GRAN SULTÁN!

¡PUM! ¡PUM! ¡PUM!

¡PUM! ¡PUM!

¡CUANDO VUELVA A SUBIR LA CUERDA LÁNZATE, CÓGELA EN EL AIRE, COMO SEA, Y COLÚMPIATE HASTA LLEGAR AL BORDE DE LA OTRA ROCA!

¡NO DUDO, NONA... SI HAGO ESO, ME CAIGO!

¡SUÉLTEME! ¡SÁLVAME, NONA! ¡NO PERMITAS QUE ESTE HOMBRE ME LLEVE!

¡NONA!.. ¡NONAAA!.. ¿QUÉ VAN A HACER CONMIGO? ¡NONAA!

¿VEN? LA MUCHACHA BLANCA NOS HA TRAÍDO ESTE MUCHACHO BLANCO, EL CUAL OFRECEMOS AHORA EN SACRIFICIO A "UOTO," EL "ESPÍRITU DEL BIEN," A FIN DE QUE NUESTRO PUEBLO GOCE DE FELICIDAD Y DE PAZ.

¡NONA, NONA! ¡SOCORRO!

¡Y PELMITE, ¡OH, PODEROSO "UOTO," QUE ESTA OFRENDA NOS PROTEJA DE NUESTROS ENEMIGOS!

LYMAN YOUNG

King Features Syndicate, Inc., Great Britain rights reserved.

M.E.C.D. 2016

SUPLEMENTO CÓMICO

DIARIO DE LA MARINA

SUPLEMENTO CÓMICO

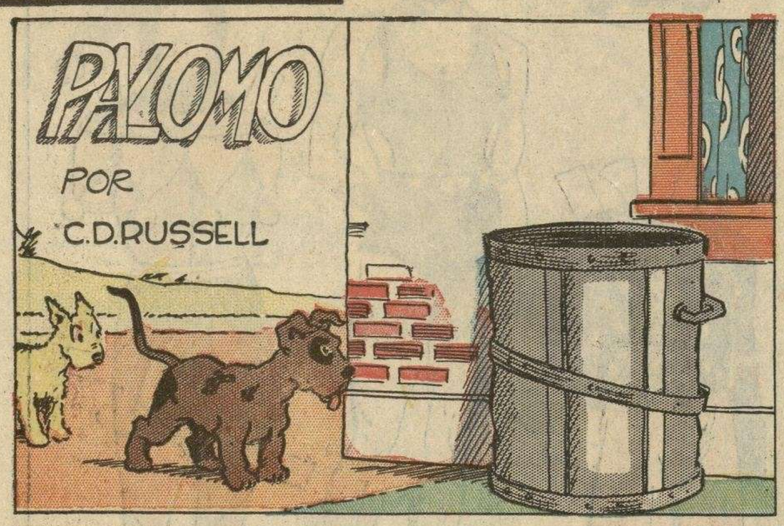

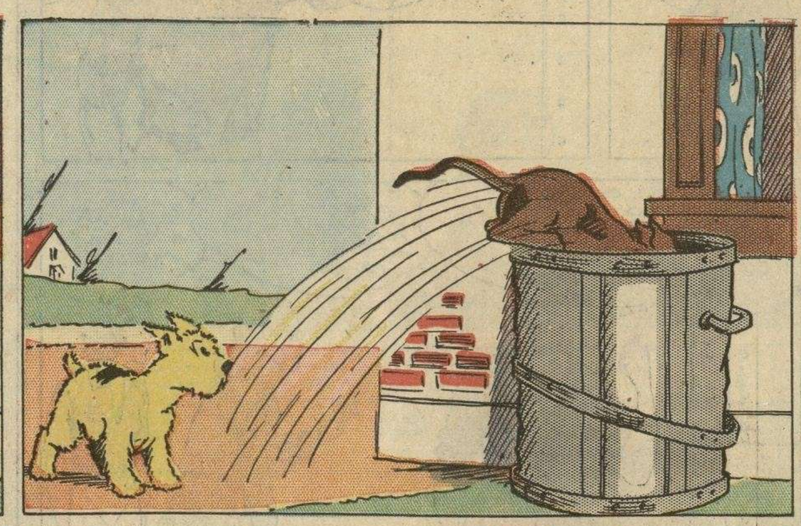

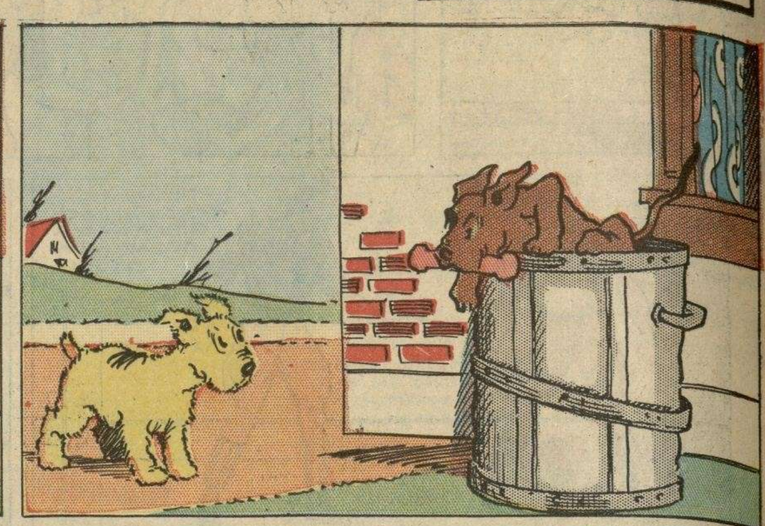

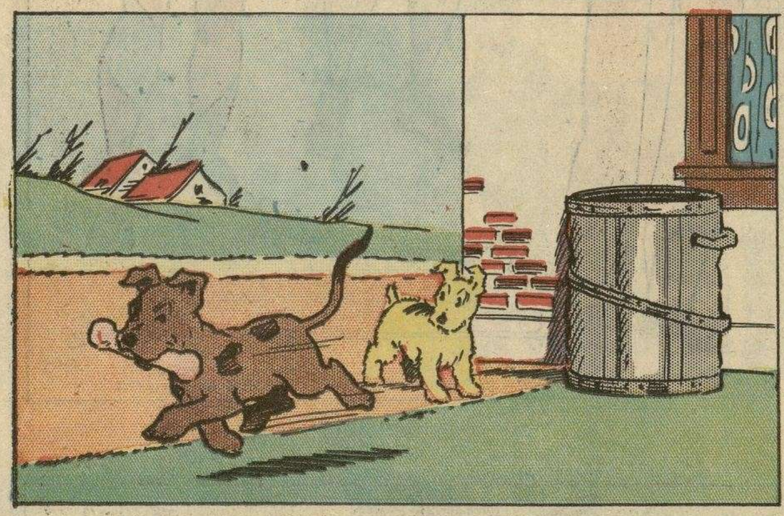

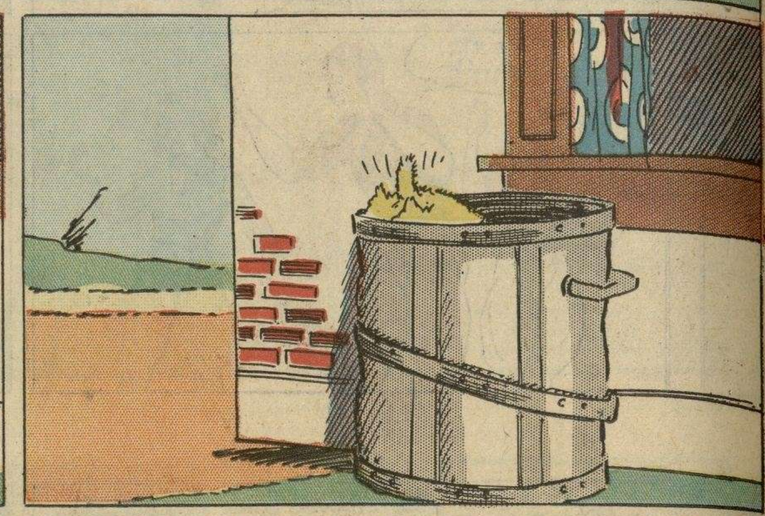

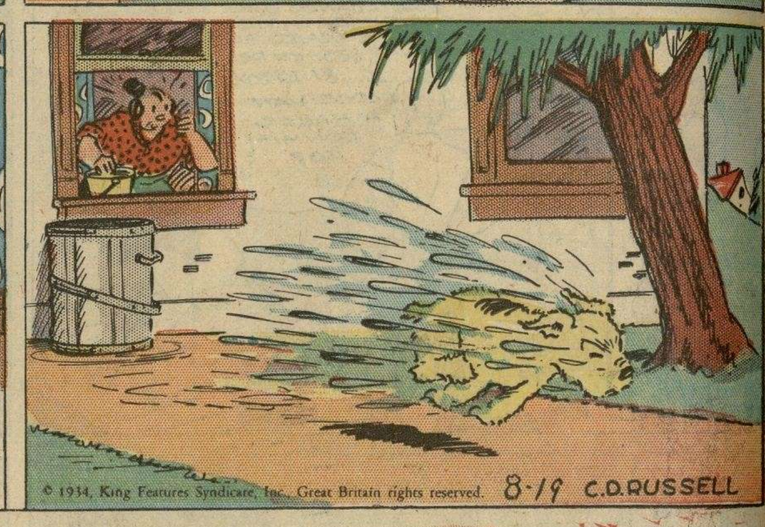

PEDRO HARAPOS

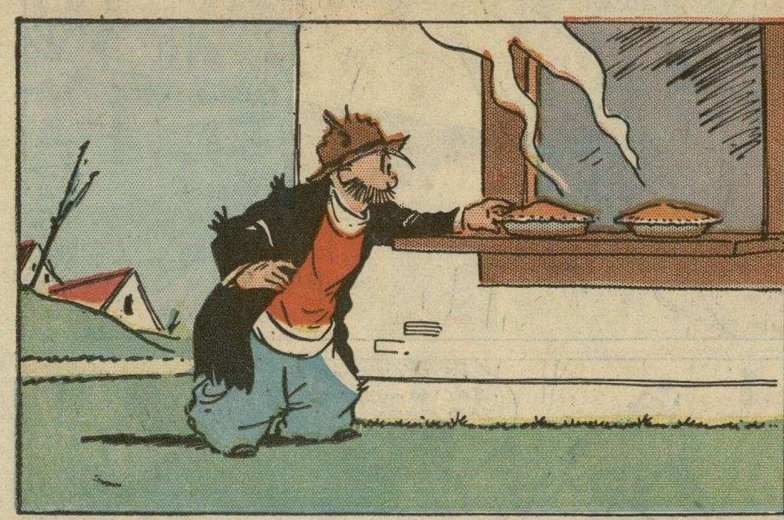

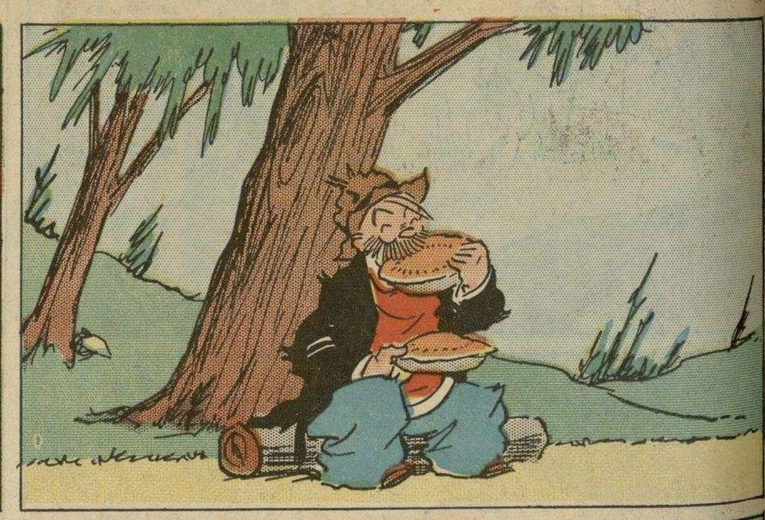

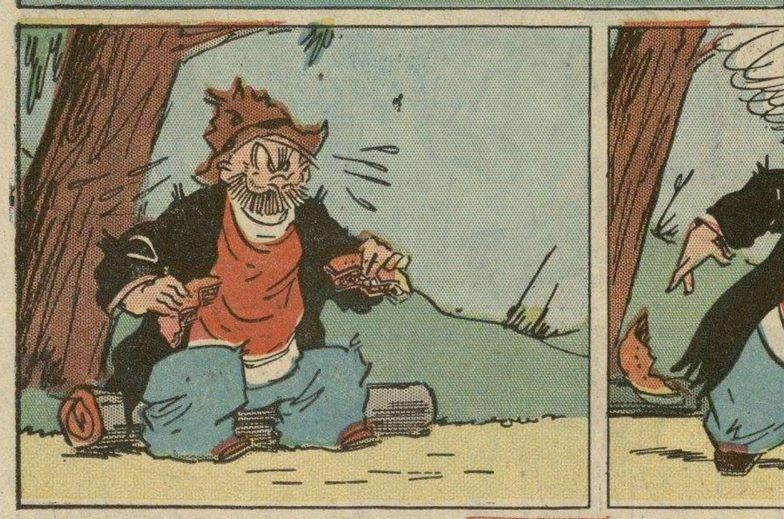

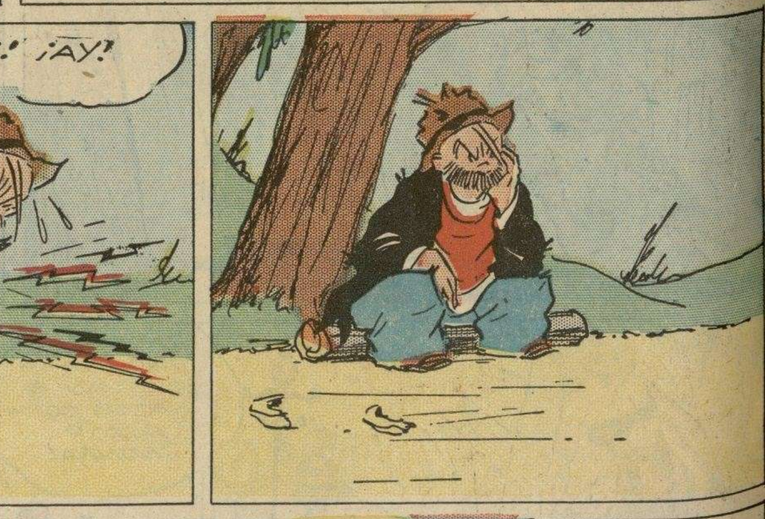

M.E.C.D. 2016