1A SECCION 1

SERVICIO DE ASSOCIATED PRESS. Esta queda autorizada para usar nuestro servicio y noticias de información.

HILO DIRECTO CON NUEVA YORK

DIARIO DE LA MARINA

El DIARIO DE LA MARINA es el periódico más antiguo de Cuba. Fué fundado en el año mil ochocientos treinta y dos.

SERVICIOS ESPECIALES DE ESPAÑA

1A SECCION 1

AÑO CIENTO DOS.—NUM. 210. ACOGIDO A LA FRANQUICIA POSTAL LA HABANA, MIERCOLES, 22 DE AGOSTO DE 1934.—SANTOS EVERARDO, TIMOTEO E HIPOLITO. TIEMPO PARA HOY: BUENO EN GENERAL. PRECIO: 5 CENTAVOS

HEMEROTECA MUNICIPAL - MADRID

EL VIERNES DESPUES DE PROMULGADO, SE CONOCERA EL TEXTO DEL TRATADO DE RECIPROCIDAD

UN PROFESOR DE FILADELFIA HA INVENTADO UNA VACUNA QUE INMUNIZA A LAS PERSONAS CONTRA LA TERRIBLE PARALISIS INFANTIL, INDEFINIDAMENTE

Se autoinoculó el virus de la poliomielitis para comprobar su eficacia

ADUCIMOS de la importante publicación «Philadelph a Re- edición correspondiente al 18 de ultimo, el interesantisimo ar- de Jean Barrett sobre el doc Kolmer y el descubrimiento de ro contra la poliomielitis.

cientifico de Filadelfia cree dominado la parálisis infantil. hombre que se encuentra dis- a presentar a la considera- del mundo científico una vacu- inapreciable valor, es el doc- hn A. Kolmer, patólogo de fa- director del Instituto de In- ciones sobre enfermedades de

Kolmer ha relatado sus largos de experimentos que culmina- on la auto-inoculación de la , habiéndosela aplicado tam- una joven ayudante suya, pa- erminar su eficacia. oven, que con él, valientemen- uso su vida, es Miss Anna M.

Esta vacuna que llegará a cir que la parálisis infantil no ás que una especie de viruelas, ne una pequeña cantidad de devitalizado. es de hacer las pruebas con nas se hicieron extensos expe- os con monos. Tratándose de les, la vacuna los inmunizaba la enfermedad, pero existia posibilidad de que los huma- ontrajeran la enfermedad, en de inmunizarlos. e pocos meses el Dr. Kolmer y Rule se inocularon a sí mis- dicha vacuna. Se inyectaron veces con intervalos de una na. Después de seis semanas que haber suficiente resisten- la corriente de la sangre para posible la inmunización. Mas tuvo efecto el próximo paso del imento. ta cantidad de sangre fué ex- del brazo del Dr. Kolmer y iss Rule, y colocada en tubos de junto con cierta porción de activo. Esta mezcla fué in- da en el cerebro de un mono, al permaneció sano. La expli- de esto es que la sangre hu- produce contra-gérmenes que el virus activo. o tanto, según explicó pacien- te el Dr. Kolmer a un grupo eriodistas curiosos, inyectando a ño dicha vacuna, si éste se pu- en contacto con los gérmenes poliomielitis, los anti-gérme- cumulados en su sistema evita- la infección. Dr. Kolmer cree que su vacuna sentencia de muerte de la pa infantil y confía en q. cuando s experimentos demuestren al o que no puede provenir nin- peligro de la inoculación, las es querrán vacunar a sus hi. ontra la parálisis infantil, al que hacen ahora contra las de enfermedades contagiosas. Dr. Kolmer cree que una sola a inmunizará contra la paráli- infantil por toda la vida. a inmunidad contrasta con la forma de prevención conoci- asta ahora por la ciencia. Du- e la epidemia de 1932, la Junta Sanidad pedía insistentemente uestras de sangre de personas que eran sufrido dicha enfermedad e hubieran curado. Inyectando sangre se conseguía cierta in- idad en algunos casos, pero no seguro, y dicha inmunidad era tiva solamente por un periodo cuatro semanas. a obra del Dr. Kolmer pudo rea- se debido a una donación hecha la Sociedad «Dr. Daniel J. Mc ilty», para investigaciones sobre ología en la Universidad de nple, de donde el eminente pa- ólogo es profesor de medicina. Kol- dió las gracias a la Universidad o grandes elogios de su joven iante. Siento una gran admiración—di- por el valor que demostró al ar la vacuna. Ella no tenia nin- a obligación de hacerlo y se ofre- voluntariamente. Al igual que tenía gran confianza en el

El Dr. Kolmer dijo que ha estado ando a Miss Rule los trabajos laboratorio desde hace quince . Al terminar sus estudios hubo ingresar en el Instituto; como és- se encuentra cerrado durante el de Agosto, Miss Rule está pa- sus vacaciones en Halifax. nueva vacuna se halla ahora al ce de los médicos, y los químio pueden prepararla. Se logra con médula espinal de los monos du- el desarrollo de la enfermedad ués de haberles inyectado el vi- en el cerebro, bajo anestesia. médula espinal de un mono asi minada, producirá unas siete de vacuna que es suficiente la inoculación de unos cincuen- años.

La vacuna se prepara con una ncia química de semillas de llamada «ricinolato de sodio», no mata completamente el vi- pero lo cambia lo suficiente pa- hacer efectiva la vacuna.

El Dr. Kolmer declaró que las ten- as de vacunar monos con una completamente muerta o es- han fracasado hasta ahora. entemente, la vacuna debe con- una pequeña cantidad de virus alizado para ser efectiva.

El Dr. Kolmer ha dicho que el año pasado mientras trabajaba en la va- , «pudimos» vacunar solamente 20 o un 40 por ciento de monos. ste año se dobló la potencia de la una y se inyectó un 100 por 100. total se utilizaron unos 50 mo-

Durante el curso de sus experi- ntos la esposa y los hijos del Dr. Kolmer no sabían lo que éste estaba haciendo, pero ahora que está com-

He aquí al doctor Juan A. Kolmer, fotografiado en su laboratorio en plena labor. El profesional a que aludimos cree que ha encontrado ya una vacuna par prevenir contra la parálisis infantil.

pletamente satisfecho del éxito ob- tenido con su vacuna, sus dos hijos, de 15 y 11 años, serán de los prime- ros en vacunarse. No es este el pri- mer aporte a la humanidad hecho por el relativamente pequeño insti- tuto de las calles Pine y 21. El Dr. Kolmer ha tomado parte en un des- cubrimiento que ha independizado al Instituto para siempre.

El narra la historia brevemente. El Instituto fué fundado en 1912 cuando el difunto P. A. B. Widener autorizó al también difunto Dr. Jay F. Schamtain, para que investigara las causas de ciertas enfermeda- des de la piel. Durante dos años Wi- dener estuvo pagando los gastos.

Entonces estalló la guerra y Amé- rica se vió privada por completo de Salvarsán. En el Instituto se descu- brió un nuevo método para prepa- rarlo y en poco tiempo los científicos de Filadelfia proveían a todo el país. El producto de la venta del mismo, engrosaba los fondos de la institu- ción, de manera que estos ingresos permitían que continuaran perma- nentemente los trabajos de investi gación.

Muchos honores le han sido con- feridos al «hombrecito de cara adus- ta» que tanto ha contribuído al de- sarrollo de la medicina. Nació el día 24 de Abril de 1886, en Lonaconing, Md. Se educó en la Academia Mili- tar de Charlotte Hall, en la Uni- versidad de Pennsilvania y el Villa- nova College.

Toda su vida la ha dedicado al es- tudio. Se levanta a las cinco de la mañana, trabaja todo el día y va al cine de vez en cuando, por las no- ches.

Fué patólogo en el Hospital de Fi- ladelfia para las enfermedades in- fecciosas, desde 1910 a 1915, y fué ayudante de bacteriología en el Bu- ró de Salubridad desde 1910 a 1912.

Le fué concedida en 1928, por el Colegio Cillanova, la Medalla Men- del por sus obras de ciencia y obtu- vo la Medalla de Oro de Stritmatter ofrecida por la Sociedad Médica del Condado de Filadelfia, en 1931.

Es miembro del Colegio Médi- co de Filadelfia, de la Asociación Americana de Inmunizadores, de la Sociedad Americana de Patólogos Clínicos, de la Sociedad Médica del Condado de Filadelfia, de la Socie- dad Americana de Bacteriólogos, de la Asociación de Patólogos y Bacte- riólogos de la Sociedad Patológica de Filadelfia, de la Sociedad de Pedria- tría de Filadelfia, y de otras muchas Asociaciones.

A pesar de sus vastos conocimien- tos es una persona amable, modesta y de buen carácter. Todas las pre- guntas que le hicieron los periodis- tas las contestó cuidadosamente. Uno de ellos quería saber por qué, si era posible matar el virus vivo en un tu- bo de ensayo, no podía matarse el germen en el cuerpo?

«Usted puede dar a un paciente bicloruro de mercurio y matar to- dos los gérmenes que existen, pero mataría también al paciente»,—re- plicó.

«Eso es, joven, lo que estamos tra- tando de hacer, hallar algo que ma- te los gérmenes y no dañe los te- jidos».

Tan satisfecho está el Dr. Kol- mer con la vacuna, que ahora se va a dedicar a algo más, es decir, a dos cosas. Una, a la manera de matar el germen de la parálisis infantil des pués que el paciente ha contraido la enfermedad, y la otra, preparar una vacuna para prevenir la pneumo. nía.

El proyecto sobre creación del Consejo Superior de Economía fué conocido por el Consejo

Tendrá a su cargo el estudio de los problemas arancelarios de tributación y de reorganización del sistema oficial. Será un organismo de carácter consultivo, de valiosa utilidad

En el Consejo de Secretarios ce- lebrado ayer, fué sometido a la aprobación de los miembros del Ga- binete, por el doctor Gabriel Landa, el proyecto relacionado con la crea- ción del Consejo Superior de Econo- mía que tendrá a su cargo el estu- dio de los problemas arancelarios, de tributación y de reorganización del sistema oficial, conforme a lo que ya publicamos en nuestra edi- ción de ayer.

Este organismo será consultivo y estará integrado por todas las cla- ses económicas del país, las que de- signarán sus representantes por me- dio de una terna que entregarán al Secretario de Hacienda, a fin de que dé cuenta al Presidente de la Re- pública y haga éste las designacio- nes correspondientes.

El Consejo tendrá tres secciones: una, que exclusivamente atenderá las peticiones de protección o de rebaja arancelarias, estudiándolas y proponiendo las resoluciones que es- time convenientes; otra, que estu- diará la reforma tributaria, y a ella serán enviadas las peticiones ya pre- sentadas y las que lleguen después, sobre rebajas o supresiones de tri- butos; la tercera sección atenderá la organización fiscal.

Tan pronto como el Consejo de Secretarios apruebe el proyecto, se actuará en las designaciones, para que los beneficios que puedan deri- varse del mismo no se demoren in- útilmente.

EXCITACION EN CARDENAS CONTRA LA CONCESION DEL PUERTO FRANCO MATANCERO

CARDENAS, agosto 21. (Por te- éfono de larga distancia)—Con motivo de las noticias que circulan de haberse concedido la zona franca al puerto de Matanzas, el pueblo en masa, así como el comercio, la industria y demás fuerzas vivas, han levantado su más enérgica protesta, reinando gran excitación en toda la ciudad, al extremo de que el Ejér- cito ha tomado medidas ante el temor de que se altere el orden, ya que puede decretarse para mañana mismo la huelga general, por cuan- to la concesión referida causa enor- mes perjuicios a esta población que quedará sumida en la más espan- tosa miseria.

Como consecuencia de esa propa- ganda de huelga general, el Capi- tán Estévez, del Escuadrón 25, je- fe de las fuerzas militares en ésta, ha detenido a Juan Martínez Ló- pez, Ricardo Trujillo Vallejo, Luis Díaz Martell y Rafael García Ló- pez, a los que acusa de infringir los decretos leyes números 3 y 51, relativos a incitación a la huelga, poniéndolos a disposición del Juez de Urgencia.—**González Bacallao,** Co- rresponsal.

Mañana serán los pagos para los empleados

Existe el propósito de pagar un mes del año anterior antes del próximo 10 de Octubre

EL Secretario de Hacienda, doc- tor Gabriel Landa, ha dispues- to que los pagos a los empleados de sus sueldos correspondientes al presente mes, se verifiquen maña- na miércoles 23. Al efecto, la Con- taduría Central de Hacienda ha co- municado a los Pagadores que ten- gan listos los pedidos de fondos, hoy.

Según nuestras noticias, el moti- vo de adelantar el pago de agosto obedece al propósito del Dr. Lan- da de que previa la confección de nóminas y pedidos de fondos corres- pondientes, le sean abonados a los empleados un mes de atrasos corres- pondiente a 1933; lo que desea rea- lizar a más tardar el día 31 del ac- tual, o antes del 10 de septiem- bre.

Ayer embarcó hacia Washington el Embajador americano y hoy lo hará el Dr. de la Torriente

Ya se conocen algunos términos del nuevo Tratado que estará vigente durante tres años. El azúcar es el primer beneficiado. Los aguacates entrarán libremente en E. U. de enero a septiembre

La Banca Americana es partidaria de ayudar a los deudores con leyes de moratoria

EL Gobierno de los Estados Uni- dos ha dictado en favor de los deudores disposiciones de carácter protector que exceden en mucho a lo que se ha hecho en Cuba hasta ahora.

En la nación vecina hay un ver- dadero museo de disposiciones tras- cendentales favoreciendo a las clases más oprimidas y más debilitadas por la crisis mundial.

A este respecto, vamos a dar al- gunos datos.

La desvalorización del dólar rin- dió al Gobierno una ganancia de 2.805 millones de dólares. Esta su- ma la obtuvo el Gobierno quitándole al contenido de oro del dólar casi el 50 por ciento. Esto no fué una ley de moratoria, sino algo más se- rio: fué tomar directamente del pe- so que cada ciudadano guardaba en sus cajas, la mitad para los fondos del Gobierno, y destinados a inver- tirse en créditos para los agricultо- res, para los tenedores de casas y para los deudores hipotecarios.

Como ejemplo de la legislación que se ha adoptado para rehabilitar a las clases oprimidas económicamente en los Estados Unidos, vamos a co- piar unos párrafos de una revista financiera americana:

«A causa de descanso de tal de- manda y la necesidad de créditos in- dustriales de plazo más largo del que pueden conceder los bancos co- merciales, se ha aprobado una ley autorizando a la Corporación Finan- ciera de Rehabilitación y a los ofi- ciales de la Reserva Federal a otor- gar préstamos por un término má- ximo de cinco años y un total de 580.000.000 de dólares.

«La ley propone realizar este pro- grama con una suma relativamente pequeña provista por el Gobierno, principalmente mediante la inver- sión de capitales privados con ga- rantía oficial.

«Se han adoptado en alivio de los deudores diversas medidas que de- mandan considerables concesiones de los acreedores. Aprobáronse en la última legislatura cuatro proyectos de importancia sobre la quiebra: dos relativos a las deudas de muni- cipalidades y sociedades anónimas con el propósito de facilitar ajustes equitativos y el proyecto Frazier- Lemke, **a fin de obtener el ajuste de las deudas de agricultores en quie- bra, concediéndoles una moratoria de seis años.**

«Todas estas medidas dictadas para reducir deudas pendientes **cons tituyen un remedio directo de la si- tuación anormal que crearon la gue- rra y la inflación del crédito.** No es nuestra intención comentar las dis posiciones específicas: **pero nuestros lectores saben que en estas colum- nas hemos favorecido siempre tal solución del problema de las deudas privadas en lugar de los proyectos de desvalorización monetaria.**

Desde luego, habiéndose adoptado todos esos planes para atacar el pro- blema de las deudas y reconocién- dose que el crédito constituye un factor necesario al restablecimiento de la prosperidad, está claro que es de primera importancia dar es- tabilidad a la unidad monetaria».

Los párrafos que acabamos de pu- blicar y que están escritos con alta capacidad los tomamos del último número de la Revista Financiera de The National City Bank of New York.

Podrá verse que esta revista dis- curre que, mejor que la desvaloriza- ción de la moneda, deben adoptarse medidas en favor de los deudores y dar facilidades para pagar las deu- das privadas, es decir, disposiciones parecidas a la Ley de Moratoria que acaba de aprobarse en Cuba.

Desde luego, es de llamarse la atención que la Ley de Moratoria tendrá un complemento si el Go- bierno, rápidamente, procediera, en vista del auge natural de los nego- cios que augura el Tratado de Reci- procidad, a crear instituciones ban- carias que dieran facilidades para movilizar el crédito agrícola en con- diciones más fáciles y satisfactorias que las existentes hasta ahora.

¿Completará su obra el Gobierno estimulando y reorganizando las fi- nanzas del país y procurando obte- ner para ello, también, la coopera- ción de las instituciones bancarias que actualmente funcionan aquí?

Una distinguida personalidad li- gada al Gobierno por el importante cargo que en el mismo desempeña, fué interrogada anoche en Palacio acerca de las condiciones en que ha sido concertado el nuevo Convenio de Reciprocidad Comercial con los Estados Unidos.

Sabiéndolo muy al tanto de esa cuestión, los repórters desearon co- nocer en términos generales los pun- tos que el Tratado contiene.

El interpelado respondió que al pronto no le era posible recordar la mayor parte de aquellos por ser nu- merosos y estar relacionados con ci- fras difíciles de retener en la me- moria.

«Sin embargo, puedo adelantarles algunos datos sobre el azúcar, taba- co, grasas vegetales (aceites), y ani- males (manteca) y cosas que cons- tituyen cuestiones fundamentales en el Convenio.

«Comenzaré por el azúcar—siguió diciendo—cuya importación en los Estados Unidos ha venido siendo la continua preocupación del productor cubano.

«Nuestro azúcar pagará por su entrada en los Estados Unidos un arancel de 0.90 de centavo por libra.

BENEFICIADO EL TABACO

«El tabaco resulta altamente fa- vorecido por el arancel, igualmente. Su importación queda sujeta a me- didas restrictivas .Se le ha fijado cuota de entrada; es decir: no po- drá ser exportado libremente. Pero esa cuota es igual a un 18% de la producción americana de tabaco co- rrespondiente al año anterior.

«Hay que advertir que los Estados Unidos en justa correspondencia es- tán limitando su producción taba- calera».

Aclaró el informante que dicha cuota, no obstante limitar nuestras exportaciones a Norteamérica, re- sulta ventajosa para Cuba toda vez que lejos de restringirlas, son au- mentadas en un 33% sobre los em- barques actuales.

Nuestro comunicante habló tam- bién de la partida de las grasas.

Dijo que tal asunto había suscі- tado vivos debates en el seno de la Comisión Cubano Americana que es- tudió la concertación del Tratado.

LAS GRASAS Y LOS OTROS PRODUCTOS

Los comisionados cubanos propu- sieron a sus colegas americanos mo- dificar la partida de las grasas en el sentido de brindarle el mismo trato a las de procedencia americana, que disfrutan las de España. En reali- dad los cubanos formularon una con- traproposición al proyecto de los americanos, encaminado a obtener preferencial arancelario en favor de las grasas de los Estados Unidos a cambio de los beneficios concedidos a Cuba en materia de azúcar, taba- co, etc., etc.

«El debate de este punto del Con- venio quedó en suspenso, para ser consultado por el Embajador Caf- fery a la Secretaría de Estado. La Secretaría contestó rechazando en principio la contra-proposición cu- bana. Pero la discusión volvió a su cauce poco después, como conse- cuencia de un despacho cablegráfi- co recibido ha poco en el que la Cancillería americana acepta la de- manda de Cuba.

«Por los términos del acuerdo nuestro país queda, al respecto de las grasas vegetales en condiciones de elevar el arancel, previa denun- cia del Tratado Comercial vigente con España en la forma estipula- da por dicho Convenio a propósi- to de ese artículo.

El nuevo Tratado estará vigente durante tres años.

LOS AGUACATES Y LOS TEJIDOS

«La exportación de aguacates es- tá libre de derechos desde enero a septiembre a partir del año próxi- mo, beneficio que les alcanza por todo lo que resta del presente de- bido a los contratos existentes.

«La Comisión americana hizo es- ta concesión a Cuba, pero con el compromiso de parte nuestra de no exportar aguacates de noviembre a diciembre, época de la cosecha ame- ricana, la cual desea proteger el Gobierno de Washington.

«Sobre la importación en Cuba de tejidos y otras materias primas pa- ra la confección de artículos, el arancel no ha sido modificado».

Y aquí terminó nuestro amable comunicante.

EL EMBAJADOR CAFFERY EN PALACIO

En las últimas horas de la maña- na de ayer, el Embajador de los Es- tados Unidos, Su Excelencia Jef- ferson Caffery, concurrió al Palacio Presidencial con objeto de despedir- se del Presidente de la República, ya que debía embarcar ayer mismo pa- ra su país.

El Embajador Caffery se hallará presente en el acto de firmarse el nuevo Tratado de Reciprocidad Co- mercial entre Cuba y los Estados Unidos.

El Presidente Mendieta recibió al Embajador en el salón principal de Palacio, charlando ambos por espa- cio de 45 minutos en reservada en- trevista.

HOY SALE EL SECRETARIO DR. TORRIENTE

Como se ha publicado ya, el doctor Torriente ha sido comisionado por el Gobierno de Cuba para suscribir, a nombre de la República, conjuntа- mente con el Embajador Márquez Sterling, el nuevo Tratado Comer- cial de Reciprocidad con los Estados Unidos.

Esta negociación tendrá efecto el viernes próximo.

Van con el doctor Torriente a Washington, los señores Gabriel de la Campa, Pedro Rodríguez Capote y Angel Solano.

SOLO A LA FIRMA DEL TRATADO

El Subsecretario de Estado, ha- blando con los periodistas sobre el viaje del doctor Torriente a los Es- tados Unidos, manifestó que sólo le mueve a ello la firma del Tratado de Reciprocidad.

«No es cierto, como se ha publi- cano—manifestó—que tenga también por objeto ese viaje solicitar los bue- nos oficios de algunos mediadores pa- ra conjurar la conspiración macha- dista de Santo Domingo. Para este asunto el Secretario de Estado no necesita hacer viajes ni solicitar me- diadores. El procedimiento a seguir en tales casos es otro bien distinto».

EMBARCO EN EL «RICHMOND»

A las seis y treinta de la tarde de ayer abandonó las aguas de la bahía de la Habana, donde ha permaneci- do durante casi un año, el crucero de la Armada de los Estados Unidos «Richmond», donde embarcó mister Caffery.

Una hora antes de zarpar el cru- cero, la lancha del Almirante Free- man se dirigió hacia el embarcade- ro de la Punta, esperando allí al Embajador de los Estados Unidos, a quien debía de conducir a bordo de dicho barco.

Poco tiempo después llegaba a la explanada del relleno del Malecón, la máquina del Embajador de los Estados Unidos, Mr. Caffery, segui- da de su escolta.

En otros automóviles llegaron al propio lugar el Embajador de los Estados Unidos Mexicanos, Hon. Cravioto y el Secretario de Defensa Nacional, doctor Félix Granados y sus ayudantes.

Los sirvientes de la Embajada ame ricana condujeron a bordo dos ma- letas del Embajador y un grueso rollo de papeles.

Después, Mr. Caffery se despidió de los circunstantes sin olvidar a ninguno de los hombres de su es- colta. Y la lancha del «Richmond» partió veloz hacia el crucero.

Con la salida del «Richmond» no queda el puerto habanero ningún barco de guerra de los Estados Uni- dos.

HULL, WELLES Y CAFFERY FIR- MARAN EL TRATADO CON CUBA

WASHINGTON, agosto 21. AP. El Presidente Roosevelt aprobó hoy el plan que le presentó el Subsecreta- rio de Estado Mr. Sumner Welles, para la firma del tratado comercial con Cuba.

Según este plan, suscribirán el do- cumento en representación de los Estados Unidos, el Secretario de Es- tado, Mr. Cordell Hull, el Subsecre- tario Welles y el Embajador ameri- cano en Cuba, Mr. Caffery.

La ceremonia de la firma se efec- tuará el viernes.

EL VIERNES SE PUBLICARA EL TRATADO COMERCIAL CON CUBA

WASHINGTON, agosto 21. AP. El Subsecretario de Estado, Mr. Phi- llips, ha declarado hoy que el texto del Tratado de Reciprocidad con Cu- ba se dará a conocer el viernes por la noche, después que lo promulgue el Presidente Rocsevelt.

UN CICLON HA COMENZADO A FORMARSE EN EL MAR CARIBE ORIENTAL; NO HAY OBSERVADORES AL SUR DE CUBA; NI NOTICIAS DEL INTERIOR POR LA HUELGA

La perturbación estaba anoche casi al sur de la Isla de Puerto Rico

UN ciclón comienza a formarse en el extremo oriental del Mar Caribe, avanzando hacia el Oeste con creciente intensidad. El mayor o menor peligro para nosotros depen- derá de la dirección que siga, la que parece ser aproximadamente Oeste- noroeste.

La población se halla expuesta a una desagradable sorpresa. No hay observadores en el Caribe, a excep- ción de Jamaica. Y los observado- res de la República no pueden en- viar sus datos al Observatorio Na- cional por no funcionar el telégra- fo, debido a la huelga de Comuni- caciones.

Las epidemias son temibles, pero más estragos causan frecuentemente los ciclones. Si no, recuérdese a San- ta Cruz del Sur.

Corresponde al Gobierno no des- atender este problema.

Desde hace varios años el DIARIO DE LA MARINA ha venido insis- tiendo en la necesidad de establecer un observador oficial en la isla del Gran Caimán, al Sur de Cuba, de acuerdo con las indicaciones hechas por el Director del Observatorio Na- cional, y este año, al fin, después de publicarse que se habían supri- mido todos los observatorios que sostenían otros Gobiernos en el Mar Caribe, el Gobierno de Cuba, por mediación de la Secretaría de Agri- cultura, dispuso que el Ingeniero Jo- sé Carlos Millás, Director del Ob- servatorio Nacional, se trasladara a Gran Caimán y rindiera un informe para llevar a cabo la instalación del observatorio.

Sabemos que el Ingeniero Millás rindió el informe, pero desconoce- mos lo que ha hecho la Secretaría de Agricultura, ni tenemos noticias de que se haya situado el crédito necesario para tal obra.

ULTIMO BOLETIN

Observatorio Nacional, agosto 21. Las 11 p.m. La débil depresión se- ñalada hoy (martes) en nuestra no- ta ordinaria del mediodía, situada en el extremo oriental del Mar Caribe, hacia el Oeste de la Martinica, se ha- llaba a las siete de la tarde de hoy a unas 150 millas al Sur de Saint Croix, moviéndose aproximadamente al Oeste-noroeste. Ha aumentado en intensidad desde esta mañana. (Fdo.) MILLAS.

NOTA DE BELEN

Observatorio de Belén, agosto 21. A las 11 p. m. Hay indicios de ha- berse iniciado una perturbación ci- clónica en la parte oriental del Ca- ribe al oeste de las Antillas Me- nores. Hasta ahora las observacio- nes recibidas son de escasa impor- tancia, y no son motivo de alarma, pero la época de peligro se acerca, y es preciso vigilar todo síntoma de perturbación que pueda dibujar- se en las Antillas. El centro de la perturbación se encuentra esta no- che al sur y lejos de Puerto Rico, sin mostrar al parecer intensidad de cuidado.

(Fdo.) GUTIERREZ LANZA

Tomará posesión hoy, a las 10 de la mañana el Secretario de Justicia, Dr. Raúl de Cárdenas

Ocupa la vacante dejada por la renuncia del Dr. Montero. Era Fiscal del T. Supremo

HOY, a las diez de la mañana, tomará posesión del cargo de Secretario de Justicia, para el que fué designado ayer por el Presiden- te de la República, el doctor Raúl de Cárdenas Echarte.

El nuevo funcionario es de sobra conocido, tanto en el campo de la política, como en el del Foro y en el social, poseyendo positivas cuali- dades de intelectual y de patriota.

Ha sido, en tiempos pretéritos, Representante a la Cámara y Aboga- do en ejercicio hasta hace poco tiempo, alternando las labores de su prestigioso bufete con otras activi- dades. Durante el breve Gobierno del doctor Carlos Manuel de Céspe- des, ocupó el cargo de Secretario de la Presidencia. El actual Gobierno lo designó Fiscal del Tribunal Su- premo al cesar el doctor Roque E Garrigó y ahora ocupa la vacante que produjo la renuncia del doctor Mario E. Montero. En el terreno social ha sido Presidente del Hava- na Yacht Club.

Su designación para Secretario de Justicia ha sido acogida con gene- ral beneplácito por todos.

Se desconoce aún quién ocupará la Fiscalía del Tribunal Supremo.

EPIDEMIA DE INFLUENZA EN PUERTO RICO

PONCE, Puerto Rico, agosto 21. (AP.)—Después de una entrevista con el Gobernador Mr. Winship, los comisionados del departamento de Salubridad acordaron autorizar la apertura de las escuelas el 10 de septiembre en vez del 27 de este mes, debido a la epidemia de in- fluenza que existe en la Isla.

Dr. Raúl de Cárdenas, que hoy tomará posesión del cargo de Se- cretario de Justicia, para el que fué designado ayer por el Presi- dente de la República. El nuevo Secretario fué, hasta ayer, Fiscal del Tribunal Supremo y su perso- nalidad, como funcionario y como patriota, se ha destacado siempre. Su designación ha sido muy bien acogida.

Declarado Zona Franca el puerto de Matanzas, por acuerdo del Consejo de Secretarios de ayer

Hoy será discutido el articulado. Los matanceros obtienen un triunfo, al que ha cooperado el DIARIO DE LA MARINA con su campaña periodística, por estimar justa la aspiración

EN horas de la tarde de ayer, el Consejo de Secretarios, a pro- puesta del Dr. Agustín Acosta, Se- cretario de la Presidencia, acordó aprobar el proyecto por el cual se declara Zona Franca el puerto de Matanzas, aplazándose la discusión del articulado para la próxima se- sión del Consejo.

UN TRIUNFO DE LOS MATAN- CEROS

Es sin duda alguna un gran triun- fo para los matanceros ese acuerdo del Consejo de Secretarios aproban- do el proyecto de Zona Franca. Des- de varios meses, representativos de todos los sectores sociales de aque- lla ciudad, constituyeron un Comi- té Gestor, el cual ha venido labo- rando intensamente por conseguir esa medida efectivamente beneficio- sa para Matanzas. El lunes, preci- samente, más de cien personas acu- dieron al DIARIO DE LA MARI- NA y a Palacio, reanudando la ges- tión en favor de la Zona Franca.

LA CAMPAÑA DEL DIARIO DE LA MARINA

Como cuando se trata de toda as- piración justa o que ha de traduci- rse en beneficio de cualquiera po- blación cubana, desde que los ma- tanceros iniciaron su labor en fa- vor de la aprobación del mencio- nado proyecto, el DIARIO DE LA MARINA acogió con calor en sus columnas aquella pretensión. Hoy, aprobada la Zona Franca, es nues- tro también ese regocijo y sentimos también gratitud por quienes han convertido en un éxito la campaña periodística.

MATANZAS, agosto 21. DIARIO. Habana. (Por teléfono de larga dis- tancia).—Gran júbilo reina con mo- tivo de la concesión de Zona Fran- ca a este puerto. Los comercios ce- rraron sus puertas y quedaron pa- ralizadas todas las actividades, in- cluso la circulación de los tranvías.

Fué tributado un grandioso reci- bimiento al Secretario de la Presi- dencia, doctor Agustín Acosta, quien fué cargado en hombros hasta el Palacio Provincial. Asomado a uno de los balcones, y tras una salutа- ción del Gobernador doctor Delga- do, el doctor Acosta pronunció un discurso. Dijo que era el día más grande de su vida, pues sentía la felicidad colectiva del pueblo de Matanzas. Que no se le agradeciera a él la concesión de la Zona Fran- ca, sino al Presidente Mendieta, que fué el propulsor de ella, como hoy es el salvador de la Patria. Añadió que Matanzas era un cadáver ilus- tre al que ahora se le inyectaba vi- da con la Zona Franca, por los in- numerables beneficios que obtendrá con el establecimiento de grandes in- dustrias. Terminó pidiendo a todos los matanceros levantaran un mo- numento al coronel Mendieta en sus corazones, ya que su obra benefi- ciosa no era un gesto político y si una acción de gran cubano. Asimis- mo, pidió el reconocimiento más profundo para todos los Secreta- rios de Despacho que en Consejo de Secretarios aprobaron la Zona Fran- ca. Fué ovacionado. Se preparan nu- merosos festejos.—**Lovio,** Corresponsal.

EXIJA el SUPLEMENTO en ROTOGRABADO con esta EDICION

SUMARIO DE ESTA EDICION

Anuncios Clasificados	16-17
Barcos que se esperan	16
Cables	13
Clables de España	11
Cartel del Día. (Teatros y Cines)	6
Católica. (Cultos para mañana e información general)	16
Columna Editorial	3
Comunicaciones	2
Consejo de Secretarios	3
Crónica Habanera. (Social)	5-7
Crucigramas	4
Defunciones	7
Escenario y Pantalla. (Crítica)	6
Farmacias de Turno	4
Gacetillas	6
Guanabacoa al Día	7
Habaneras	4
Hacienda	2
Marina Constitucional	10
Mercantil	14
Municipio	4
Música y Músicos	6
Obras Públicas	3
Pasajeros por la vía aérea	5
Política	15
Puerto	10
Radiotelegramas del Interior	15
Sanidad	10
Secretaría de Educación	2
Secretaría del Trabajo	2
Sociedades Españolas	4
Tribunal de Sanciones	2-8
Sports	12-13
Viboreñas	5

LECTURAS:

Armonías, (por Gustavo E. Urrutia)	2
Burla Burlando, (por M. Alvarez Marrón)	11
De la Vida Política, (por Alberto C. Vila)	15
El Entrevistador Entrevistado	3
El Príncipe de Ligne. (Versión del italiano, por Carlos M. Andreu)	8
Vida Mundial, (por Tiburcio Castañeda)	18
La Moratoria Díaz Cruz y sus Detractores, (por José Manuel Casanova)	3
La Oligarquía Pasada y el Proteccionismo, (por L. V. de Abad)	15
La República «Desfigurada», (por León Ichaso)	11
Inventos, Innovaciones y Curiosidades	4
La Verdadera Personalidad Humana de Mussolini, (por Paolo Nicolai)	8
Prensa Americana, (por Antonio Escobar)	18

OPERADO DE APENDICITIS EN LIMA EL SEÑOR OSCAR CINTAS

LIMA, agosto 21. (AP.)—El señor Oscar B. Cintas, político y diplo- mático cubano, desembarcó en ésta a toda prisa del barco de la Linea Grace «Santa Bárbara», procedente de New York, que se dirigía a Valparaíso, para someterse a una urgente operación de apendicitis en el Hospital Delgado en la Estancia Miraflores cerca de Lima.

M.E.C.D. 2016

EL COMITE CENTRAL DE COMUNICACIONES MANIFIESTA QUE LA HUELGA SIGUE CON FIRMEZA

DIARIO DE LA MARINA
Fundado en 1832
Dirigido hasta 1919 por D. Nicolás Rivero y Muñiz
OFICINAS: HABANA, PRADO 103.—NEW YORK: Joshúa B. Powers Inc. 220 E. 42nd. St.

Editado por la Cía. DIARIO DE LA MARINA (S. A.) cuyo programa consiste «en la defensa de los intereses generales y permanentes de la Nación cubana, de los especiales de la Colonia española establecida en la misma y de la unión y armonía entre los diversos elementos que conviven en el país». —Art. 1o. de los Estatutos.

Teléfonos del DIARIO

Dirección	M-3577
Administración	M-7911
Suscripciones	M-7911
Quejas	M-7911
Clasificados	A-3333
Jefe Redacción	A-3205
Redacción	M-7913
Sports	M-7912
Agcia. Marianao	FO-7380
Guanabacoa	XO-1584

PRECIOS DE SUSCRIPCION AL «DIARIO DE LA MARINA»

Habana y Provincias	
Mes	$ 1.20
Trimestre	$ 3.25
Semestre	$ 6.25
Año	$12.00
Extranjero	
Trimestre	$ 4.25
Semestre	$ 8.00
Año	$15.00
Edición Dominical (Para el extranjero solamente)	
Semestre	$ 3.00
Año	$ 6.00

La Escuela Técnica Industrial no puede concurrir a subastas que haya convocado el Estado

Opina el abogado consultor de la Secretaría de Educación que se daría el caso del Estado contratando con el Estado mismo. Se exigirá ser Doctor en Pedagogía para ser Inspector Escolar

De acuerdo con el informe que el abogado consultor de la Secretaría de Educación, doctor Jorge Adams, ha rendido al doctor José Russinyol, Subsecretario de Educación, contestando la consulta que dicho funcionario le hiciera respecto de si las Escuelas Técnicas Industriales pueden concurrir como licitadores a una subasta convocada por la Secretaría y en qué condiciones podrían hacerlo en caso afirmativo, dichos centros docentes no pueden participar en las mismas, pues los licitadores que concurren a una subasta, lo hacen, desde luego, con el fin de contratar con el Estado, haciéndose en tal virtud sujetos de derechos y obligaciones, y a ese respecto es condición indispensable, que imponen los principios generales del derecho de contratación, que las partes en el contrato gocen de una personalidad jurídica plena y distinta, circunstancias estas que no concurren en el caso de las Escuelas Técnicas Industriales, que por constituír un simple organismo administrativo, dependiente de esa Secretaría, carecen en absoluto de personalidad jurídica, por lo que no tienen capacidad para contratar en su propio nombre, y menos con el Estado, ya que esto equivaldría, en todo caso, a contratar consigo mismo.

Alude también en dicho informe al artículo XX de los Estatutos de la Escuela Técnica Industrial de Varones de la Habana, que las autoriza para contratar, e indica que es inaplicable, por los argumentos antes citados.

Finalmente el doctor Adams muestra su criterio favorable a que se le den los trabajos de la confección de mobiliario para los nuevos departamentos de la Secretaría a dichos planteles de enseñanza, sin necesidad de subasta ni de contrato alguno, ya que nadie más indicado para hacer la labor que las Escuelas Técnicas, que son partes del Estado y que, por lo tanto, los fondos no saldrían del Estado mismo, irían a atender necesidades de las propias escuelas que recaerían de otra manera directamente sobre el propio Estado y se obtendrían, seguramente, a precios muy módicos.

SE EMPLEARAN LOS SOBRANTES DE LAS GRATIFICACIONES EN EL PAGO DE LOS SERVICIOS EXTRAS DE LOS CATEDRATICOS

Se ha promulgado un Decreto Presidencial que dispone el empleo de los sobrantes del fondo de gratificaciones a los profesores en el pago de los servicios extras de los catedráticos.

Al respecto podemos decir que se consideran como servicios extras del profesorado las clases que han estado dando algunos catedráticos durante las vacaciones.

LAS ESCUELAS PRIVADAS DEBERAN REMITIR UNA RELACION DE DETALLES A LA INSPECCION GENERAL ANTES DEL DIA 31.

Se ha hecho un llamamiento a los directores de las Escuelas Privadas, tanto primarias como secundarias, superiores, técnicas y profesionales, incluyendo las academias de idiomas, de corte y música, para que antes del día 31 del presente mes remitan a la Inspección General de Escuelas Privadas, en la Secretaría de Educación, una relación conteniendo el nombre de la escuela o academia, la dirección, nombre del director, número de alumnos, clasificados por sexos, razas, edades, grados y naturaleza de los estudios que cursan.

HASTA MAÑANA A LAS 6, SE PODRAN PRESENTAR LAS SOLICITUDES DE EXAMEN DE INGRESO AL CURSO PREPARATORIO DE LA ESCUELA PROFESIONAL DE COMERCIO

Se nos remite una nota informándonos que hasta las seis de la tarde de mañana, jueves, se encontrará abierto el plazo de admisión de solicitudes de exámen de ingreso al curso preparatorio de la Escuela Profesional de Comercio.

Los comprobantes de haber satisfecho los cuatro pesos de derecho en la oZna Fiscal correspondiente se podrán entregar hasta el día siguiente, a la misma hora, y los exámenes se habrán de efectuar el día 25 de agosto.

La convocatoria se hace para cubrir 80 plazas de la sesión diurna y 80 de la nocturna, que se cubrirán entre aquellos alumnos que obtengan una mayor puntuación.

Los que siendo aprobados no llegaran a obtener plaza, quedarán en el escalafón para entrar en el próximo año sin necesidad de nuevo exámen.

Es requisito indispensable para poder presentarse a exámen, haber cumplido los 15 años de edad.

Los estudiantes que demuestren cabalmente su imposibilidad de abonar los derechos de matrícula, serán inscriptos sin necesidad de pago alguno.

EL DIA 15 DE SEPTIEMBRE COMENZARAN LAS CLASES EN LA ESCUELA TECNICA INDUSTRIAL

Para el día 15 del mes de Septiembre se encuentra señalada la apertura del nuevo curso académico en la Escuela Técnica Industrial Enrique José Varona.

ELN UEVO CURSILLO DE LA ESCUELA DEL HOGAR

Según anticipáramos oportunamente, el día 20 de los corrientes de inicio el nuevo cursillo en la Escuela del Hogar.

Durará seis meses y al final del mismo habrá un curso de un año de prácticas, que será potestativo.

SE EXIGIRA SER DOCTOR EN PEDAGOGIA PARA DESEMPEÑAR LOS CARGOS DE INSPECTOR ESCOLAR

Ya ha sido firmado el Decreto Presidencial que dispone la reorganización de los distritos escolares de la República, agrupándolos de una manera más conveniente para los intereses de la enseñanza.

También se dispone en el mismo que en lo adelante será necesario ser graduado en Pedagogía o tener un titulo de la Escuela Superior Normal de la Habana y Guanabacoa para poder desempeñar las funcoines de inspector escolar.

LOS ALUMNOS DE SAN ALEJANDRO PIDEN QUE SE REORGANICE LA ESCUELA ANTES DE QUE COMIENCE EL NUVO CURSO

Una comisión de alumnos de la Academia de Pintura y Escultura de San Alejandro visitó ayer la Secretaría de Educación con el objeto de solicitar de los doctores Medardo Vitier y José Russinyol, Secretario y Subsecretario del departamento respectivamente, que se lleva a cabo la reorganización total del plantel antes de que comience el nuevo curso.

PIDE UN AULA LA SOCIEDAD DE TORCEDORES

La Sociedad de Torcedores de la Habana se ha dirigido a la Secretaría de Educación Pública en solicitud de un aula de enseñanza común para dicho centro obrero.

Armonías

(Por GUSTAVO E. URRUTIA)

Esmeralda, 16 de Agosto de 1934
Sr. Gustavo E. Urrutia.
Habana

Mi estimado Gustavo:

Tus «Armonías» tituladas «Acciones de Agua» y «Grupos martianos», respectivamente, «son» y no «son» al mismo tiempo, es decir, parecen un tanto contradictorias. Pero de estos «motivos de son» deduzco, que aspiras para los negros la existencia de una institución semejante a la A.C.R., cuyo programa inicial conoces y que ahora te acompaño conjuntamente con extracto de sus Estatutos en los que se aclaran extremos necesarios al respecto.

Precisamente la Asociación Cívica de Reivindicaciones se inspira en el ideario de Martí y tiene como postulado de progreso aquél de nuestro querido Don Juan: «Queremos que el negro ascienda a la altura del blanco y no que éste baje al nivel de inferioridad del negro».

Luego si la A.C.R. puede servir para que: «Al través de todos los Partidos el negro esté unificado por el ideal Martiniano de igualdad y administre su voto como premio a los defensores de esa doctrina etc. . . . . (como tú dices en «Acciones de Agua»).

Si además ha de servir «para que no muerda el anzuelo ciegamente» (sustenta un definido programa).

Ni es capaz de formar «Un nuevo caudillo negro. (Mandan sus masas asociadas).

Si con las A.C.R. el negro puede formar «Grupos Martinianos en cada barrio» (sus delegaciones).

Si por último la A.C.R. es una institución que ha de «provocar la más cordial simpatía» del blanco consciente porque viene a prodigar el bien «sir mirar a quién» (Lucha contra el analfabetismo y la mendicidad etc.)

¿No crees querido Urrutia que merece la A.C.R. el honor de un comentario tuyo y hasta de una exhortación a los cubanos de buena voluntad, blancos y negros, para que ingresen en sus filas?..

¡Bien le vendría tan valioso concurso! Tú lo dirás.

En tanto te va el abrazo fraternal de

Maza COBIAN

Esta carta del Dr. Tranquilino Maza Cobián la comentaré mañana si para entonces tengo leída y meditada la literatura relativa a la A.C.R. que me envía su creador.

EL FISCAL Y EL DEFENSOR INFORMARAN EN LA CAUSA CONTRA CARIDAD CARVAJAL

Continuará hoy, ante la Sección Segunda de la Sala de Vacaciones, de la Audiencia, el juicio de la causa seguida a la joven Caridad Carvajal, a la que se achaca el haber dado muerte, con disparos hechos con un revólver calibre 45, al soldado del Ejército Silvio García, el 3 de febrero de este año.

En la sesión de oy han de informar el Ministerio Fiscal, representado por el doctor Oscar Barinaga, quien interesa, hasta ahora, la pena de diecisiete años, cuatro meses y un día de reclusión para Caridad y el doctor Luis de Feria, defensor de la procesada, el que, alegando que su defendida no es autora del delito pide su absolución. Se basa el octor de Feria en la abundante prueba testifical que ha presentado y que se practicó, por la que puede demostrarse que la muchacha no fué la que mató.

LO ASALTARON, ROBANDOLE LA SUMA DE 41 PESOS

Domingo Castillo, vecino de Bélgica y Lamparilla, dió cuenta a la Policía, que transitando por Cristina y Arroyo, fué asaltado por un grupo de individuos, los que le despojaron de la suma de 41 pesos.

Los autores se dieron a la fuga.

Las altas personalidades del Nacionalismo siempre tuvieron sospechas de José Figueredo

Así declaró el Coronel Mendieta, por escrito, ante el Tribunal Nacional de Sanciones, que sigue proceso contra Figueredo, por la muerte de Socarrás. Confirmada la pena a cuatro asesinos

En la sesión celebrada ayer, del juicio de la causa por la muerte del nacionalista Pedro Juan Socarrás, ocurrida el 24 de Septiembre de 1930, en Marianao, los diversos testigos que desfilaron ante el Tribunal Nacional de Sanciones, siguieron acumulando pruebas en contra del procesado José Luis Figueredo.

Respués de las declaraciones de Lucía Socarrás familiar de la víctima, que nada aportó pues nada sabe, de Heriberto Wilford, líder estudiantil de Marianao, que declaró que sus noticias eran las de que Graciano González Vázquez, uno de los procesados guiaba la máquina en que fué conducido Socarrás hasta el lugar de su muerte y de Eduardo Prince, ex-Jefe del Cuerpo Policíaco fundado por el Gobierno del Dr. Gran San Martín, en sustitución del de la Secreta y que depuso en términos favorables para dicho procesado, al que estima inocente de los hechos que se investigan, depuso el agente de la Policía Judicial Julio Paz Pintado, el cual, como revolucionario y como tal agente practicó investigaciones, comprobando la culpabilidad de Figueredo, que era el espía del machadato en el Círculo Nacionalista de la calle de Concordia y engañó a Socarrás haciéndole creer que era un convencido revolucionario, llevándoselo un día con el pretexto de buscar armas para fomentar una revolución contra Machado, sin que se le volviera a ver jamás, conociendo, después, su muerte, por lo que deduce, lógicamente, que Figueredo fué el autor. De la labor de espionaje y persecuciones que dicho procesado hacía contra las figuras del nacionalismo, relató Paz Pintado numerosos episodios, de los que pueden dar fe los doctores Viamonte, Rodríguez Pintado, Vilela y Antonio Pérez Reyes, que ya declaró en este juicio, como hemos informado.

Estima Paz Pintado que el necho de ser Figueredo detéctive de la Secreta y estar a las órdenes de Santiago Trujillo, también procesado, demuestra que éste no es ajeno al crimen, pero sobre su culpabilidad no tiene datos concretos, como tampoco contra ninguno de los demás encausados Jerónimo Roáas, G. González y Rodolfo Chipi. Y en vista de haber declarado el testigo que los revolucionarios pudieron comprobar que el repetido Figueredo fué detéctive de la Policía Secreta y Vigilante de la Policía Nacional a las órdenes del Secretario de Gobernación, el Tribunal acuerda pedir a la Secretaria de referencia certificación de los servicios prestados por Figueredo en los Cuerpos de Seguridad de la República, y sus fechas.

Después se leyó la declaración del Coronel Carlos Mendieta, Presidente de la República, hechas por escrito y precedidas de las correspondientes preguntas. Dice el Coronel Mendieta que, efectivamente, siempre sospechó de Figueredo, pero que no puede asegurar quienes sean los inductores materiales del crimen.

El último testigo fué el doctor Antonio Beruff Mendieta, Abogado de esta Capital y Secretario de la Unión Nacional en 1930. También estima que Figueredo es culpable y que era un espía de Machado; que Socarrás era perseguido de Chipi, al menos así lo expresó ante los jafes nacionalistas, —él uno de ellos—, cuando se presentó en la finca del Coronel Mendieta en Hoyo Colorado. De Rojas y González Vázquez nada sabe y respecto de Trujillo entiende que es culpable, por cuanto Figueredo trabajaba a sus órdenes. Nada sabe de si un señor de apellido Larrondo ofreció armas a Socarrás para combatir el machadato, pero sí le consta que lo hizo Figueredo, que logró inspirarle confianza a aquél, si bien siempre los que concurrían al Círculo Nacionalista lo tuvieron por espía y desconfiaban de él.

El juicio se suspendió, para continuarlo el próximo sábado, a las nueve de la mañana,, en que seguirá la prueba de testigos.

EL ASESINATO DE LOS HERMANOS ALVAREZ

Ha confirmado el Tribunal Nacional de Sanciones la sentencia dictada por el Tribunal Provincial de Matanzas, que condenó a la pena de muerte, por fusilamiento, a los autores del asesinato de los hermanos, José, Ramón y Narciso Alvarez, hijos de «El Gallego Alvarez», ocurrido en 1932 en las afueras del pueblo de Colón. Son dichos condenados Mariano Morejón Cueto, José Antonio Vázquez Gómez, Hilario Padrón y Andrés M. Sotolongo Hernández, a muerte, como autores materiales y como cómplice, Andrés S. Brunet, a diez y siete años, cuatro meses y un día de reclusión.

Se construirá otra planta en la Secretaría de Hacienda, para la ampliación de las oficinas

Situados cinco mil pesos para los gastos de la Comisión que irá a Wáshington a firmar el Tratado de Reciprocidad, y otros 2,700 pesos para gastos de fiscalización de derechos

Dentro de poco tiempo contará la Secretaría de Hacienda con una nueva planta que será el sexto piso del edificio situado en Cuba y Obispo.

El antiguo proyecto de construir una nueva planta en Hacienda, para instalar en el mismo varias oficias rezagadas del Departamento, por las que se pagan crecidos alquileres a particulares, parece que va a cristalizar en estos momentos, pues existe el propósito de considerar los planos existentes y el presupuesto de obras a fin de llevar a cabo dicha construcción.

SITUACION DE FONDOS

Ayer fueron situados por la Secretaría de Hacienda a la orden de la Secretaría de Estado, y a favor del doctor Cosme de la Torriente, como Secretario de esta última, la cantidad de $5000 para los gastos que ocasionará su viaje a los Estados Unidos de América, para asistir a la firma del nuevo Tratado Comercial entre ambos Gobiernos.

También fueron situados $2.700 para gastos secretos relacionados con la fiscalización de los derechos arancelarios.

SE PAGA UNA RECLAMACION

El Gobierno ha situado la suma de $1.650.00 para el pago de una reclamación presentada por los propietarios del Hotel Nacional.

DEVOLUCION

Y a la Hershey Corporation, se le devuelve la cantidad de $12.000.00 que fueron ingresados por conceptos de recargos morosos.

LOS INGRESOS EN EL INTERIOR

El Secretario de Hacienda doctor Gabriel Landa ha dispuesto en el día de ayer, que varios Inspectores de su confianza salieran para el interior de la República, a fin de recorrer las administraciones de Distritos y Zonas Ficasles y Aduanas y traigan a la Capital los ingresos obtenidos en estos días y que no han podido ser depositados en la Tesorería General de la República, por la huelga existente en la Secretaría de Comunicaciones.

Esos Inspectores recogerán en los Bancos los cheks de administración que a cambio de fondos ingresados por las Oficinas Fiscales serán extendidos.

Por la Contaduría Central se han cursado las órdenes oportunas para que se cumpla lo dispuesto por el Secretario de Hacienda.

EL INTERVENTOR DEL BANCO COMERCIAL

Ayer estuvo en la Secretaría de Hacienda el coronel Manuel Despaigne, Interventor del Banco Comercial.

El coronel Despaigne, al ser interrogado por los periodistas, les dijo: «No puedo anticiparles noticias sobre el asunto del Banco Comercial, porque hay acciones y hay depositantes y tenedores de cheks. Cualquier cosa que se diga influiría en esos valores y podría surgir la especulación, de la que no deseo ser culpable. Yo trabajo cuanto puedo para terminar antes con la liquidación de este asunto.

ASOCIACION BENEFICA

En Hacienda se hizo ayer una citación a los empleados para que concurran el sábado primero de septiembre a una reunión preliminar, en el Capitolio Nacional, para constituir la «Asociación de Caridad y Beneficencia Gabriel Landa».

Por este medio ruegan a todos los empleados y a las personas de buenos sentimientos para que asistan a dicho acto.

NUEVO EXITO DEL DR. ROGELIO STINCER

A los resonantes éxitos que desde los inicios de su profesión ha obtenido el eminente cirujano doctor Rogelio Stincer, perteneciente al Cuerpo Facultativo de la Asociación de Dependientes del Comercio de la Habana, agregamos hoy los obtenidos antier al intervenir en seis casos graves de apendicectomías, raspado de la tibia, nefroectomía, y fístula con feliz éxito.

DISERTO LA DRA. RITA SHELTON EN EL LYCEUM SOBRE LA VIDA Y OBRA DEL TISIOLOGO CALMETTE

Hizo un elogio de la fructífera labor del inventor de la vacuna contra la tuberculosis. La concurrencia premió la admirable disertación de la Dra. Shelton con una ovación

Pocas conferencias hemos escuchado con tan concentrado interés como la pronunciada en la tarde de ayer en el Lyceum por la joven y bella doctora, positivo valor de la ciencia médica cubana, señorita Rita Shelton, recién llegada de hospitales, laboratorios y centros culturales de Europa.

La vida y la obra de Calmette, tema de la conferencia. En la amplia sala del Lyceum, numerosa y selecta concurrencia. A ambos lados del estrado, grandes pizarras con signos y números.

Comenzó la doctora Shelton desenvolviendo el apunte biográfico del glorioso tisiólogo por orden cronológico de actos, hechs y descubrimientos. Trazó un arco desde su nacimiento en Niza hasta que el gran Pasteur le invitara a fundar un instituto bacteriológico en la Indochina, arrasada por la viruela y la rabia, narrando su vida de estudiante y de graduado y sus ahincados estudios hasta convertirse al pasteurismo. Su vida luego en Oriente; su acuciosa investigación entre encantadores de serpientes hasta hacer portentosos descubrimientos sobre su virus tóxico, estudios que tanto le sirvieron en el curso de su fecunda existencia.

La conferenciante—fina la palabra, justo el concepto, brillante la exposición—lleva suspenso al auditrio através de la vida del sabio profesor. Imposible seguirla. La disertación merece la versión taquigráfica, la transcripción íntegra. Días de la Gran Guerra. Días de Lille, en que su esposa es internada en un campamento de concentración alemán. Días de la postguerra. Calmette, infatigable trabajador, labora en la vacuna que ha de inmortalizarle. Estudios. Cátedra, informes a la Academia al fin de las pruebas y el resultado con la irrefutable cita estadística.

DOCTORA RITA SHELTON

La doctora Shelton narra el doloroso suceso del hospital de niños de Lubeck. 73 infantes que han sido inyectados fallecen. ¿Qué ha sucedido? Las más aviesas conjeturas e inculpaciones se lanzan a todos los cuadrantes. Al fin, la comisión investigadora confirma el error sufrido en la confección de la vacuna. En la obra de Calmette—declara la conferenciante— no se encontrará un solo error.

La ilustre compatriota va ahora, dirigiéndose a los apuntes de las pizarras, expresando sus convicciones. Vacunados. No vacunados. Mortandad infantil. Herencia. Estadística. Centros de población, para citar las cifras que se invierten en otros países en campañas contra la tuberculosis, en prevención del terrible mal. Millones de millones de francos en oro en cada uno de ellos.

Termina refiriéndose a los últimos años de Calmette, siempre trabajando, siempre confiado en que «la mejor felicidad es la que le proporcionamos a los otros».

Cálida, larga ovación recibió la doctora Shelton al terminar su admirable disertación.

SANIDAD PETROLIZARA LOS BACHES DE LAS CALLES DE LA HABANA

Ante la cantidad de baches que existen en la mayoría de las calles de la barriada del Cerro, donde se depositan las aguas constantemente, la Dirección de Sanidad dispuso ayer que por obreros de Desinfección se proceda a la petrolización de dichos baches en evitación de que surja una plaga de mosquitos cuyas consecuencias pueden ser fatales para los vecinos.

Igualmente la propia Dirección de Sanidad ha recomendado al Jefe Local de Corralillo, Santa Clara, petrolice los baches de las calles del pueblo, que se encuentran en completo estado de abandono, habiendo sido infructuosas las gestiones hechas cerca de la Secretaría de Obras Públicas.

ENCARCELADO UNO DE LOS AUTORES DEL ATENTADO A LA TIENDA «EL ENCANTO»

El Teniente Cortes, Jefe de la Sección de Investigaciones de la Policía Nacional, procedió ayer al arresto de Julio González Fernández, vecino de Galiano número 134, quien forma parte del Comité de huelga de los empleados de la tienda de ropas «El Encanto», por tener confidencias de que era uno de los autores del atentado realizando días pasados en el expresado comercio. Presentado el detenido ante el Juez de Urgencia doctor Vidal, ordenó su ingreso en el Vivac por todo el tiempo que señala la Ley.

Inaugurado el más veloz de los expresos

Nueve horas tardó de New York a Miami, y una semana a Buenos Aires, recorriendo la América

Por primera vez en la historia del transporte comercial se han verificado embarques de mercancías, enteramente por la vía aérea, de todo el territorio de los Estados Unidos hasta países de Latino América. Los embarques que se recogieron procedían de 115 ciudades de 30 diferentes Estados de la Unión Norteamericana, todos los cuales convergieron hacia Miami, vía New York, y continuaron por las vías aéreas internacionales del «Tío Samuel» hasta su destino en las Antillas y Sur América. Estos embarques se hicieron posible a virtud del nuevo Convenio de transporte aéreo internacional que, según declaran los expertos en asuntos comerciales, contribuirá grandemente a estimular y estrechar las relaciones mercantiles entre las Americas.

Desde ahora en adelante los embarcadores (comerciantes o particulares) tendrán a su disposición las 23,000 agencias del expreso ferroviario en los Estados Unidos, cuyas oficinas están conectadas por ferrocarril y vías aéreas con Miami, Tampa y Brownsville, en Texas, en donde a su vez enlazan con el vasto sistema de la Pan American Airways con 32 países y colonias del Continente Americano. En este sistema Miami es el punto más importante de distribución, pues constituye la puerta de salida para la mayor parte de este tráfico internacional.

Fué la nota interesante en la celebración del acto inaugural a que nos referimos, la que dió el viejo aeroplano de transporte de carga «Boeing», despachado en New York a las 9 y 15 a. m. y el cual después de una parada en Wáshington para recoger allí los embarques oficiales qua hacían los diplomáticos extranjeros acreditados ante la Casa Blanca, llegó a Miami a las 7 p. m. del mismo día, es decir, a las 9 horas 45 minutos justos de haber emprendido el vuelo. Este aeroplano «Boeing» de transporte moviendose a una velocidad estimada de 160 millas por hora sobre la costa del Atlántico, con casi media tonelada de expreso internacional compuesto de 214 embarques separados, es tal vez el más veloz servicio de carga que se haya verificado en el mundo hasta hoy.

Al día siguiente a las 8 a. m., en el Aeropuerto Internacional de Miami, esta carga se hizo al aire otra vez rumbo al sur, ahora conducida a bordo de los hidroaviones de la Pan American Airways, llegando a Cuba dos horas después, y a los demás puertos de las Antillas mucho antes de anochecer. Al próximo día salió para Colombia, Venezuela y Panamá continuando viaje para el Ecuador, las Guayanas y Trinidad y así sucesivamente al Perú, Chile y sobre los Andes hasta Buenos Aires llegando una semana justa después.

El punto de partida de esta notable demostración de expreso aéreo se llevó a cabo en el aeropuerto de Oakland, en San Franciscos, a lo largo de cuya ruta hasta New York, por arreglos hechos entre la United Air Lines y la Railway Express Agency con el primer transporte internacional de expreso aéreo, fueron recogidos paquetes de todas clases cuyos remitentes pudieron palpar lo que es la verdadera eficiencia de un servicio. De New York salieron para Miami, donde se agregaron 70 embarques más, haciendo un total aproximado de 300 embarques con un peso de unas mil libras.

Se fijará el jornal mínimo a los trabajadores agrícolas e industriales de la República

Los del campo devengarán $0.80 diarios y los de la ciudad, un peso. Posible paralización total de la industria de las cajas de cartón, perjudicando a unos 20,000 obreros

El doctor Manuel de Jesús Rodríguez, Sub.Secretario del Trabajo, entregó ayer al Secretario interino, para presentarlo en el Consejo de Secretarios para su discusión y aprobación, el proyecto de Decreto-ley por el que se regula el salario mínimo a los obreros, para lo cual se crea una Comisión integrada por dos representantes patronales, dos obreros y uno del Gobierno.

La retribución mínima para los obreros de labores agrícolas o industriales fuera de la ciudad, será de $0.80 y dentro del perímetro de la ciudad, un peso diario.

Los infractores de este Decreto-ley serán multados de cien pesos a quinientos pesos; pudiendo los trabajadores perjudicados cobrar por la vía de apremio mientras no sean creados los Tribunales del Trabajo.

QUEDARAN SIN TRABAJO 20.000 OBREROS

El Secretario de Gobernación ha remitido al del Trabajo un escrito enviado por el Presidente de la Unión de Fabricantes de Envases y Artículos de Cartón y Papel en el cual trata sobre la inminencia de un serio conflicto que pueda dar lugar a la paralización total de esa industria, quedando sin trabajo más de veinte mil obreros de ambos sexos, a consecuencia de la falta de materias primas, debido a que la Compañía Papelera Nacional S. A., que tiene controladas todas las existencias actualmente en plaza, las distribuye solamente entre algunos fabricantes.

La Secretaría del Trabajo remitirá el anterior escrito al Secretario de Agricultura para que conozca del caso o, en su defecto, al Negociado de Conflictos y Crisis del Trabajo.

EL PROBLEMA DE LOS CINES

Próximamente, según nos informó el señor Raúl López, de la Secretaría del Trabajo, quedará resuelto el problema que con sus empleados mantienen determinados espectáculos de cine de esta Capital. Ya han quedado resueltos los de los cines «Montecarlo», «Cuba», «Céspedes» de Regla; «Maxin» y Maravillas», «Cerro Garden» y «Norma» del Cerro.

ARROLLADO POR UN AUTO

William Guevara Peña, vecino de Atocha número 26, sufrió ayer lesiones de carácter grave, al ser arrollado en Real y Ulloa, por el auto 423, que conducía Angel Pazo, vecino de Guanajay.

Numerosas entidades obreras de Cienfuegos han ido al paro en solidaridad con la huelga

Pararon los sindicatos de panaderos, zapateros, fideistas, músicos y tabaqueros. No funciona el telégrafo. Demorada la correspondencia. Relación de los giros postales envia

En la Secretaría de Comunicaciones se nos informó ayer que por el vapor de la «Peninsular and Occidental» se había enviado a los Estados Unidos la suma de $500.000 en Giros Postales.

También se ha dispuesto que el dinero de las recaudaciones de la Secretaría se deposite en las Sucursales de los Bancos en el interior de la República, y que éstos realicen los pagos de los Giros que se presenten al cobro por los interesados, previa identificación.

NUEVO JEFE DEL DESPACHO

Ha sido nombrado Jefe del Despacho de la Secretaría de Comunicaciones el Dr. Rodríguez Aymerich, que hasta hace poco desempeñaba el cargo de Secretario particular del Secretario de Comunicaciones.

EL COMITE DE LA HUELGA

El Comité Central de la huelga de los empleados de Comunicaciones, ha dirigido a todos sus compañeros huelguistas y al pueblo de Cuba en general, un Boletín, del cual extractamos lo siguiente:

«La huelga sigue firme. El servicio aún no ha podido ser restablecido. Ni los técnicos militares, ni los reclutados por la Unión Nacionalista, han sido capaces de restablecer el servicio. Las declaraciones, dejando cesantes a 200 compañeros, no deben atemorizar en lo más mínimo a ningún compañero.

«Si todos los huelguistas se mantienen firmes y unidos como hasta el presente y no se dejan sorprender, el triunfo de la huelga está asegurado».

«Convocada por la Comisión Juvenil de Huelga, tuvo lugar ayer una asamblea de mensajeros, en la cual se tomaron medidas concretas para el reforzamiento de la huelga. Se ratificó a los compañeros delegados al Comité de Huelga, que habían sido separados del mismo, y se eligió un Comité Juvenil de Huelga de los Mensajeros, compuesto de siete compañeros, que se encargará de la dirección y movilización de los jóvenes huelguistas de este sector.

«La asamblea se celebró dentro del mayor entusiasmo, provocando un serio disgusto la separación de los compañeros que los representan en el Comité Central, que fuefon ratificados.

«En junta celebrada ayer los radores analizaron el estado ge de las líneas, haciendo un che general del trabajo, llegando conclusión de que resulta imp toda comunicación, dado el nú de averías ocasionadas. Asimis ratificaron su confianza a los pañeros delegados que los repr tan en el Comité Central de ga. Protestaron enérgicamente actitud asumida por el Comité tral, que trataba de separar a compañeros del mismo, los c después de esta decisión, han p nuevamente a la dirección del vimiento».

ESTADO DE LA HUELGA E INTERIOR

«Santiago de Cuba. Preso el ministrador de Correos y un In tor que están al lado de la hu

«Bayamo.—Toda la zona est solutamente paralizada. Sig movimiento firme.

«Camagüey.—Es la provincia mejor organización tiene en e terior. El Comité de Huelga de magüey ha declarado que aunq compañeros de la Habana al trabajo sin conseguir las d das, ellos continuarán en huel

«Santa Clara.—Las mismas ridades militares y civiles ha fesado que es imposible resta el servicio.

«Matanzas.—En muy buenas diciones. El Comité de Huelga algo debilitado, pero la masa guista no cede una pulgada.

«Pinar del Río. — Se recibi nota que dice: «Todo marcha nadie está trabajando. El E ha tomado militarmente las o de Correos y Telégrafos. Espe noticias de esa».

«Se han recibido ofrecimien distintas colectividades obre empleados de otras Secretar apoyar nuestra huelga, pre asimismo ayuda material. La de Cigarreros, Fabriles, Bahí cedores y otros sindicatos y zaciones, como Transporte viarios, etc., han enviado res nes de solidaridad y delegaci Comité Central de la Huelga manifestar su apoyo.

REORGANIZACION

«Anoche se reunió el Comi tral de la Huelga en pleno, asistencia de los compañero habían sido separados del siendo reorganizado dicho C Se eligió un Buró de doce ñeros que en lo sucesivo han rigir la lucha, en el cual es presentados los sectores fun tales de Comunicaciones. Di ró ha de reorganizar, con tantes compañeros del Comi tral, los distintos departame Acción, Propaganda y Finan Se acordó que cuando haya suceso de carácter vital para senvolvimiento de la huelga, ró citará al Comité Central no, para que resuelva. Para lución del conflicto ha de una asamblea general, que es ca que puede decidir».

EL BOLETIN No. 9

El Boletín número 9 dic otras cosas:

«Compañeros: la huelga tenemos entra en su onceno mostrándose palpablemente puje del movimiento en tod la. El Secretario Suárez G todos los días anuncia en la la reanudación del servicio minio de la situación. Los de Telégrafos, permanecen frente a los millares de c macenadas en toda la Isla, ros postales y certificados sin entregarse, causando se juicios a las industrias, los el comercio, que comienza a su voz de protesta, ya que didas son considerables.

«Si a esto agregamos que cretarías de Despacho no re legramas oficiales, Haciend cibe el dinero de las zonas los pedidos comerciales no zan, la Secretaría de San puede cumplir su misión de reportes de las enfermed como el envío de toda clas teriales, tendremos complet dro «optimista».

«Han salido distintas c a las Secretarías para logra yo de los demás emplead cos. Hay posibilidades de la Secretaría del Trabajo, Obras Públicas y Agricultu comisiones van a los Sindi bricas y paraderos de tra

VARIOS SINDICATOS H A LA HUELGA EN CIEN

CIENFUEGOS, Agosto 2 RIO, Habana.—Solidarizán la huelga de Comunicacio ido al paro los Sindicatos deros, Zapateros, Fideístas, y Tabaqueros. Se espera otras organizaciones. El S de la Policía ha dado ga dos panaderías que se pro guir trabajando. Reina ord luto en la población.—Ob rresponsal.

Las alcaldías de Camagüey se desmilitarizan

Así se acordará el viernes en el C. de Secretarios. El Dr. Pina, Secretario del Trabajo

AL salir del Consejo que se celebró ayer tarde, el doctor Pelayo Cuervo, Secretario de Gobernación le manifestó a los periodistas que en la sesión de viernes, el Gabinete acordará la desmilitarización de las alcaldías, procediendo a cubrir con elementos civiles, en primer término, algunas de Camagüey y las que aún quedan de Oriente, administradas por oficiales del Ejército.

LA SECRETARIA DEL TRABAJO

En esa misma sesión del viernes el Consejo—según se informó en Palacio—procederá a designar al doctor Rogelio Pina, Secretario del Trabajo, vacante desde la renuncia del señor Miguel Suárez que pasó a la Cartera de Comunicaciones.

Interinamente desempeña la Secretaría del Trabajo el doctor Pelayo Cuervo.

El doctor Rogelio Pina es en la actualidad Secretario sin Cartera.

LE LLEVARON EL AUTOMOVIL

A la Policía participó Adalberto Sedan Laza, vecino de Línea número 68, que dejó en la esquina de Amargura y Habana, su auto-cuña número AT-372, el cual le fué sustraído, estimándose perjudicado en la suma de 500 pesos.

TENTATIVA DE ROBO

Elio Salgado Báez, vecino de Barcelona numero 8, dió cuenta a la Policía, que en su domicilio trataron de cometer un robo, sin que lo consiguieran, rompiendo, para ello, la cerradura.

HA FALLECIDO EL S JOSE GONZALEZ ROD

En Gijón, su residencia acaba de fallecer el señor Jo zález Rodríguez, gerente de portante casa comercial José dríguez y Cía, establecida ce muchos años en esta ci

Fué el finado, además, u más importantes accionis Banco de Gijón y hubo de peñar durante algún tiemp caldía de dicho lugar, por el ti predilección y en el q taba, como en esta plaza, d simpatías, por s trato afa excepcionales prendas que su personalidad, las cuales ron al triunfo en todas las en que tomó parte.

A sus hijos José, Manuel, co y Luis, residentes entre y a los demás familiares, q cuentran en Asturias, ha gar por este medio nuest más sentido.

M.E.C.D. 2016

E ESTABLECERA EL SUELDO MINIMO DE UN PESO DIARIO PARA TODOS LOS TRABAJADORES

odificado el presupuesto de ducación y aumentada a 40 centavos la ración del soldado

ispone que los militares perciban la mitad del sueldo nte el tiempo que estén presos provisionalmente. Dado un rédito para combatir la epidemia de paludismo en la nación

CELEBRO ayer sesión ordinaria el Consejo de Secretarios. Sobre la una de la tarde inicióse el acto, que terminó cerca de las seis.

EL GOBERNADOR DE CAMAGUEY

El Consejo procedió a nombrar Gobernador de la provincia de Camagüey al doctor Gonzalo del Cristo.

EL PRESUPUESTO DE EDUCACION

El doctor Medardo Vitier, Secretario de Educación presentó a la consideración del Consejo — y fué aprobado—un proyecto de Decreto-Ley por el cual se modifica el Presupuesto de gastos de la Secretaría Educacional, dándole una mejor distribución a las cantidades presupuestadas en el ejercicio corriente a fin de dejar debidamente dotadas las Cátedras y demás servicios administrativos.

SECRETARIO DE ESTADO INTERINO

El Consejo acordó designar interinamente Secretario Interino de Estado al de Agricultura, Dr. Carlos M. de la Rionda, mientras dure la ausencia del Dr. Torriente que embarcará hoy para los Estados Unidos de América.

$15.000 MAS PARA SANIDAD

El Sr. Secretario de Sanidad informó al Consejo en relación con la epidemia de paludismo que actualmente existe en algunos lugares de la República y solicitó se anticipara el crédito ya concedido en anterior sesión de $15,000 para combatir dicha epidemia. El Consejo accedió a lo solicitado por el doctor Lorié.

SOBRE EL RETIRO MILITAR

A propuesta del Secretario de Defensa Nacional el Consejo acordó varias modificaciones de la vigente Ley Orgánica del Retiro Militar, especialmente en lo que concierne al tiempo de servicios prestados para acogerse a los beneficios de la pensión a que tienen derecho los alistados, clases, oficiales, etc., de las Fuerzas Armadas.

EL PROCEDIMIENTO MILITAR

Igualmente a propuesta del Secretario de Defensa Nacional el Consejo acuerda modificar el artículo 52 de la Ley de Procedimiento Militar en el sentido de que todo militar que estuviere sufriendo prisión provisional en espera de ser juzgado por un tribunal civil o militar recibirá la mitad de su sueldo.

RACION ESPECIAL PARA EL EJERCITO

También acordó el Consejo a propuesta del Secretario de Defensa Nacional aumentar a 40 cts. el costo de la ración para clases y soldados del Ejército Constitucional el próximo día 4 de septiembre, a fin de conmemorar así el primer aniversario de la Revolución triunfante.

HABERES EN EL DEPTO. DE GUERRA

Se acordó autorizar al Secretario de Defensa Nacional para abonarle sus haberes a los empleados civiles de las distintas dependencias del Depto. de Guerra con cargo al Capítulo II del Presupuesto de esa Secretaría.

EL MUSEO MARTI

A propuesta del Sr. Secretario de Educación el Consejo aprobó un proyecto de Decreto-Ley por el cual se modifica el Presupuestos de Gastos del Museo José Martí, elevando a la cantidad de $1.820 la de $340 que existía.

CREDITOS PARA LAS NORMALES

A propuesta del propio Secretario el Consejo aprobó un Decreto-Ley por el cual se crea el Negociado Administrativo y Subalterno de la Escuela Normal de Maestros de la Habana y se fijó el Presupuesto para dicha atención en la cantidad de $1.762.50. Igual acuerdo se adoptó con respecto a la Escuela Normal de Maestros de Matanzas, fijándose en $690.00 los gastos del personal administrativo.

na Editorial

Decretos Leyes

e moratoria

o no podía dejar de suceder o en juego intereses encontramanifiestan opiniones favoraadversas respecto a los decres números 412 y 423, de fecha 17 del presente mes; pero en debemos decir que están en abrumadora los que aplaus medidas de gobierno.

rimero de los decretos leyes de cia establece una moratoria l 30 de junio del año 1942 en n con los ingenios, ferrocaalmacenes portuarios y otras as, la cual abarca las obligagarantizadas por hipoteca o o procedentes de precio aplas rentas vitalicias, las obligacédulas o bonos emitidos por Territorial de Cuba, etc. El , a su vez, la establece, con ento el 30 de junio del año favor de los colonos, los cuapodían razonablemente quedar

manifestamos al reprodurimero de esos decretos-leyes, e es el más complejo, «en alasos suscita nuestro aplauso eo y sincero; en otros, en nos saltan a la vista defiy errores» que, con buena , no dejará de subsanar el a solicitud de los interesaque, sin duda, está en su e las medidas que acaba de mpelido por la realidad ecoy financiera, sirvan para el propósito que con ellas se de producir alivio a los y darles oportunidad para s bienes, sin imponer a los s un sacrificio desmedido sivadero que, por razón de las ncias, deben soportar.

ratoria no puede tener otro atenuar, hasta donde es facpresión económica y financque se hallan sometidos los , pero contemplando no sórés de los mismos, sino tamde la colectividad, para la ne trastornos de incalculaecuencias la liquidación viopréstamos hipotecarios, pigs de valores, etc. Desde luego gnifica inferir quebranto tores por la demora en rece tienen derecho a cobrar ago se aplaza; pero con itiva nada han de perder garantía queda intacta dista mucho de semejantes os que, por efecto precisamente l desmedro de sus representaciones s, se encuentran atrasados plimiento de sus compromisos éstos existe de antemano anto susceptible de que no er totalmente ruinoso, medidas de referencia, en términos generales, a idad perentoria, y como ese afecta a la economía, justificaba la intervención ganos del Estado.

que intervenir en ustria y, por extensión, de todas las actividades que descansa el bienestar l pueblo, para salvarse de ese cataclismo y financiero, atendiendo a que sus derivaciones lo político pueden ser fumoratoria, aunque dura en uienes tienen que sufrirla, medida de emergencia que o absoluto, en gran parte ha mejor dicho viene evitando y ará en mayor proporción plitud que se le ha dado, el produce la dura depresión que ño 1929 estamos resistiendo percusión en los negocios, que sea nuestra docica determinará e significa la ejecución ores, a quienes se concede facilidades para desenvolo, en todo caso, quedará ada, y quizás ni la sintáefecto del nuevo tratado cidad, cuyos beneficios reprobablemente permitan s obligaciones atrasadas s términos fijados.

á que como impedir lo que se o es establecido a la comunie inelegible, actablemente tiene ientras me rija, para determientos a la misma, por la de la reducción tempos y el aplazamiento para de capitales. Cierto que de la leyes económicas, alidad de los casos los inasta de los capitales invertio, completamente castigados; brantes, o lo que puedan haber es incomparable al de la industria, el comercio ltura, víctimas de la inbajas de los productos, y desde hace años la economía nacional, ompelió al Estado a esta decisión unilateral moa los servicios de la deuda o que él ha hecho en su eficio, mal podía negarlo culares, cuando evidentestituye un alivio para la pliar el aplazamiento de entre personas naturales s, sin inspirarse en falacias, ediendo con equidad y jus-

uienes consideran que lo dis respecto es inconstitucional. volveremos sobre el tema r algo acerca de esto y otras ás que omitimos hoy porríamos que extendernos dey no deseamos fatigar al

TO DE UNA PUÑALADA

NZAS, agosto 21. DIARIO. (Por teléfono de larga dis-—Un hecho sangriento se reoy, en la Plaza del Mercado ocalidad. Bautista López, de de edad, vecino de Narváez recibió una puñalada en el derecho, falleciendo en la Socorro. El agresor se nomtos Fernández, alias «Santiien se dió a la fuga. Créese trata de una cuestión de falOVIO, corresponsal.

EN CASA DEL DR. MADAN ESTALLO AYER UNA BOMBA

Milagrosamente salvó la vida la menor hija del ex-Secretario de Sanidad durante la Tiranía

REMEDIOS, agosto 21. DIARIO. Habana. (Por teléfono de larga distancia).—En horas de la mañana de hoy, estalló una bomba en la puerta de la residencia del doctor Angel E. Madan, quien fué Secretario de Sanidad en época del Machadato y, con anterioridad, Alcalde de esta ciudad.

La residencia del doctor Madan está sita en la calle Maceo, al lado del Colegio «La Inmaculada» y frente a la casa del coronel Francisco Carrillo.

La metralla causó desperfectos en la puerta principal y en una ventana del consultorio médico, destrozando varios muebles. Se observan impactos en tres o cuatro habitaciones interiores, resultando ilesa milagrosamente una menor hija del doctor Madan, nombrada Rosa Angeles.

La sociedad remediana lamenta el hecho, pues dicho galeno está alejado de toda política, entregado sólo al ejercicio de su profesión.

Existe la seguridad de que el autor o autores del hecho no son de esta localidad.—Veranes, Corresponsal.

CARTA DE GRATITUD DE «EL ENCANTO»

Agosto 20, 1934.

Sr. Director de DIARIO DE LA MARINA. Ciudad.

Distinguido señor nuestro: Hemos sentido aliviado nuestro espíritu ante la fina y comprensiva actitud del DIARIO en relación con el brutal atentado del sábado. Medimos y apreciamos en todo su valor el gesto de solidaridad con que tan dignamente se nos ha distinguido en ese periódico. Pero no queda encerrada en estos límites su trascendencia enorme, porque ésta, llega, en forma de servicio de incalculable importancia, hasta los intereses supremos de la patria y de la cultura cubanas.

Al felicitar a usted por tan inteligente conducta, le rogamos acepte, en señal de gratitud, el testimonio renovado de nuestro aprecio y estimación.

Atentamente,

Solís Entrialgo y Cía.
EL ENCANTO.

Será resuelto el problema de los teléfonos

Estuvo en Palacio Mr. Caffery, acompañando a los enviados por la International Telephone Corp.

UNA larga conferencia celebraron ayer en Palacio con el Presidente de la República en relación con el conflicto telefónico, los señores Proctor y Kern, quienes procedentes de los Estados Unidos llegaron a Palacio en compañía del Embajador Caffery.

Los señores Kern y Proctor han sido enviados a Cuba por la International Telephone en misión especial respecto del problema de la huelga de los empleados y obreros de los teléfonos, a cuya solución están propendiendo.

De los puntos tratados en la entrevista con el Presidente los señores Proctor y Kern no hicieron manifestaciones a los periodistas.

Se tiene entendido que los comisionados de la empresa conferenciarán con el Interventor de la Compañía ingeniero Eduardo I. Montoulieu.

La cuestión de los teléfonos está sometida actualmente a la consideración de un Comité designado por el Presidente, para emitir un informe jurídico-legal que indique la más fácil solución del conflicto.

Nombrado Jefe del Negociado de Limpieza de Calles, ayer el señor Jesús Martínez Noriega

En breve darán comienzo las obras de reparación de faros. Será nombrado Director General de Obras Públicas el ingeniero Francisco José de Sola. Subasta del balneario de los pobres

Ha sido nombrado para cubrir la Jefatura del Negociado de Limpieza de Calles, el señor Jesús Martínez Noriega, quien tomó posesión de su cargo.

SECRETARIOS PARTICULARES

El Secretario de Obras Públicas señor Ruiz Williams, ha designado al señor Ediot Lorenzen, su secretario particular.

También ha ratificado su confianza, al señor José Rodríguez Valdés, quedando a las órdenes directas del Secretario.

El señor José Henares Gutiérrez, ha sido nombardo Secretario Particular del Sub-Secretario del Ramo.

EL NEGOCIADO DE FAROS

Por el ingeniero Jefe del Negociado de Faros y Auxilios a la Navegación, se informó a los repórters, que en breve darán comienzo las obras de reparación y pintura de las torres nuevas de los Faros automáticos. Las obras de reparación, previa subasta celebrada se han adjudicado ya al mejor licitador. Las subastas de las obras de pintura se han celebrado y de un momento a otro serán adjudicadas.

PARA LA DIRECCION GENERAL

Se aseguraba ayer que será nombrado Director General de Obras Públicas, el ingeniero señor Francisco José de Sola, que en la actualidad es Jefe del Distrito de Camagüey.

SUBASTA DE LAS OBRAS PARA EL BALNEARIO DE POBRES

En el Negociado de Construcciones Civiles y Militares, se ha celebrado la subasta de las obras de construcción del Balneario aprobado para los pobres, que ha de construírse en el Vedado, entre la calle 12 y el Castillo de la Chorrera. Concurrieron tres postores. Integraron el Tribunal de Subastas los ingenieros señores Raúl Hermida, Francisco Ramírez Ovando, y el Jefe de Despacho del Negociado de Construcciones, señor Oscar Rodríguez Feo.

ASCENSO

Ha sido ascendido a letrado Auxiliar del Negociado de Consultoría, el doctor Jacobo de Plazaola, antiguo funcionario de este Negociado. Ha sido muy felicitado por su merecido ascenso.

VISITAS RECIBIDAS

Distinguidas personalidades visitaron ayer al señor Williams, para felicitarle. Entre estas anotamos al ex Secretario del Ramo, señor Gustavo Moreno, quien tuvo para los repórters frases de afecto, manifestándoles que su visita no tenía otro objeto que felicitar al señor Wliams, que ocupaba la Dirección General cuando actuó él en aquella Secretaría. Dijo —que el nombramiento de Williams lo estimaba como el primer paso de rectificación del Presidente Mendieta, y que era necesario seguir rectificando.

FACILIDADES A LA PRENSA

El señor Secretario de Obras Públicas, manifestó ayer a los repórters que hacen la la información en la Secretaría que las puertas de su Despacho, estarán abiertas para ellos como lo estaban la de la Dirección General que tenía a su cargo, por lo cual en cualquier momento tendría sumo gusto en recibirles.

LOS HOMENAJES A LOS EXCURSIONISTAS DE LA UNIVERSIDAD DE BARCELONA, QUE LLEGARON AYER A LA HABANA

Con motivo de haber llegado a esta capital una nutrida excursión de profesores y estudiantes hispanos, el Encargado de Negocios de España les ofreció anoche, en el Hotel Nacional, un banquete, al que concurrieron distinguidos elementos de las sociedades regionales. La foto muestra un aspecto general del homenaje a que hacemos referencia. (Véase amplia información a este respecto, en la primera página de la segunda sección)

DEL MUELLE A LA CASA BACARDI

Tras de pisar tierra cubana, los excursionistas de a Universidad Autónoma de Barcelona fueron invitados a trasladarse al edificio Bacardí, cosa que hicieron en compañía de un grupo de catedráticos de la Universidad de La Habana.

Allí se les ofreció un cotel, brindándose por la prosperidad de Cuba y de España, unidas a través de la historia y del afecto de sus hijos.

LA VISITA A LA UNIVERSIDAD

Inmediatamente después se hubieron de trasladar a la Universidad Autónoma de La Habana, donde el doctor Luis Ortega, Rector de dicho centro de enseñanza, el doctor Costales Latatú, director del Hospital Universitario y un grupo de profesores y líderes estudiantiles, encabezados por Capablanca, Lozano, Alvaré, Botet y Palomares, les mostraron los distintos departamentos del Alma Mater y el Stadium, llevándolos a continuación al Hospital Universitario, donde visitaron distintas salas, entre ellas las de Maternidad y Garganta y Oídos.

Los distinguidos visitantes se deshicieron en elogios para nuestro primer centro docente, así como un grupo de muchachas venezolanas, también estudiantes, que viajan en el vapor que los trajo a nuestras playas.

UN ACTO DE SALUTACION EN EL AULA MAGNA

A las doce meridiano, pues la hora hubo de adelantarse en vista de los otros festejos que se encontraban dispuestos en su honor, los profesores y estudiantes de la Universidad de Barcelona hicieron su entrada en el Aula Magna del Alma Mater, que se encontraba materialmente invadida por los estudiantes y profesores de nuestra Universidad.

El acto fué abierto por el doctor Luis Ortega, Rector de dicho plantel, que hizo de sus breves palabras un bello mensaje de salutación a nuestros huéspedes. Señaló de pasada la actuación revolucionaria del alumnado y del claustro y la conquista de su Autonomía, aprovechando la oportunidad para hacer un parangón entre la Universidad de La Habana y la de Barcelona, que también disfruta de autonomía.

Los aplausos se repitieron durante su peroración.

A nombre del claustro de profesores de la Universidad de la Habana habló a continuación el doctor Salvador Salazar, liustre profesor de nuestra Alma Mater y consejero de Estado.

El doctor Salazar—cuyas dotes oratorias son del público conocidas—bordó una oración vibrante y plena de colorido alrededor del acto que se clebraba. Con imágenes luminosas mostró a los profesores y alumnos extranjeros—a los que llamó embajadores de la amistad y del intercambio cultural—la elevada labor que en este período de nuestra vida republicana le ha cabido al estudiantado de Cuba. Se refirió a las conquistas que los estudiantes del orbe han obtenido en estos últimos tiempos y, en particular, a las que han logrado los de nuestro país, que tienen participación directa en el gobierno de la Universidad y de otros centros docentes. Tuvo frases galantes para los que llegaban a nuestras playas en misión cultural, para los que son nuestros huéspedes de honor, y terminó su brillante discurso expresando el agradecimiento del claustro por la visita con que nos han honrado.

Contestó a ambas piezas oratorias el doctor Ferer y Cagigal, ex-Rector de la Universidad de Barcelona y organizador de la excursión, que recogiendo de los que le antecedieron en el uso de la palabra aquellas que se referían a nuestro inicio en la vida autonómica, recalcó la gran responsabilidad que ello implicaba para el profesorado y el alumnado, que la debían de mantener completamente alejada de toda lucha de sectarismo político, poniendo por medio, como valladar insalvable los muros del recinto universitario.

Consignó que su visita sería muy breve, pero que para otra ocasión pensaban hacerla mucho más prolongada y expresó su deseo de que cuanto antes se la devolviéramos, significando que este viaje no era más que el primero de una serie que, sin duda se realizarían entre España y la América Latina, viajes en que nuestro país sería, seguramente, por su posición privilegiada y su hospitalidad, lugar de visita obligado en toda travesía.

EL ENTREVISTADOR ENTREVISTADO

Cinco minutos, en despedida, con Luis Amado Blanco.—Crónicas, impresiones y entrevistas con personalidades salientes del país.—Eusebia Cosme debe ir a España

LUIS Amado Blanco, médico, poeta y distinguido escritor español, redactor del importante rotativo matritense «Heraldo de Madrid», visitó en la mañana de ayer, honrándola, la casa del DIARIO DE LA MARINA, con el propósito de charlar un rato con nuestro director, Dr. José I. Rivero, y despedirse de nosotros por embarcar en horas de la tarde hacia España.

Terminada la entrevista con nuestro Director, nos acercamos a Luis Amado Blanco. Su impresión de Cuba, de la Habana, no puede ser más grata. ¿Fina galantería de artista y de viajero? No. En sus palabras, tejidas en voz lenta y armoniosa, se descubre fácilmente cálida sinceridad. La vida interior del poeta que tanto se refleja en sus ojos, en su serena actitud, en el suave ademán, en su sencilla y pulcra indumentaria, en el rítmico vaivén de sus manos, está cuajada de ricos matices.

—¿Qué se lleva de Cuba?—preguntamos.

Luis Amado Blanco, poeta, nos abriría el fardo de sus cosechas íntimas. Nos hablaría de sus diálogos con las palmas; de sus éxtasis frente a los campos enloquecidos por el sol de Agosto; nos contaría cómo surgió y cómo murió un amor de viajero, enterrado como un recuerdo amable en los ojos de una mujer a la cual acaso no volverá a ver más; pero... el escritor ha venido a llevarse para su periódico crónicas sobre instituciones españolas y entrevistas con personalidades salientes del país.

—He entrevistado —nos dice— al coronel Mendieta, al coronel Batista, al Dr. Grau San Martín, al Alcalde Dr. Miguel Mariano Gómez, al Dr. Rivero hace unos instantes.

—¿Ha enviado alguna ya?

—Todavía están todas en apuntes.

—¿Para escribirlas en Madrid?

—No. Las ordenaré y las escribiré en el barco. Nada más propio que la travesía.

Luis Amado Blanco nos habla del mar. Hubiera querido ser marino. El mar lo invita a toda clase de pensamientos desde los tiernos y compasivos hasta los encendidos en cólera. La llanura de agua para él tiene todos los cambiantes. Como ha de trabajar durante el regreso, necesita un mar de serenidad y calma, mas prefiere los encrespados y furiosos en que los vientos desatados parecen preludiar sobre el barco la sinfonía de la muerte...

—Ya en Madrid—nos informa—escribiré un libro en el que trataré de dejar, lo más vívido posible, mis impresiones.

—¿Quiere usted anticiparnos alguna de ellas?

—Entre otras, la de los poetas nuevos de Cuba; la de su poesía.

Aquí el crítico va citando nombres y comentando sus poemas. Originalidad, variedad, belleza, colorido. Como los cuadros de una film, Luis Amado Blanco hace pasar por sus comentarios, atinados sketchs críticos. Y la cinta, lanzada sobre el panorama lírico, va a dar en la interesante personalidad de Eusebia Cosme.

—Conozco pocas que interpreten con tanta originalidad el poema como ella—dice. La he escuchado, la he observado, la he estudiado en múltiples ocasiones y cada vez me pareció más admirable la recitación. Debía ir a España...

Interrumpimos:

—Existe ese propósito entre poetas y periodistas. Una tarde le hablamos a Eusebia de ello y le encantó. Pensamos interesar del Gobierno los medios económicos. Sino lo obtenemos, veremos qué se hace, pero Eusebia Cosme irá a España

Se hace tarde. Luis Amado Blanco tiene los momentos contados para tomar el barco.

—¿Y qué más?—apuntamos como para favorecer la despedida ya que nos damos cuenta de su prisa.

—Pues ruego a Vd. diga en nombre mío que me llevo de Cuba la absoluta certidumbre de que muy en breve, tras de tantos dolores y quebrantos, ha de reinar sobre el bienestar económico, inalterable paz.

En tres minutos asaltaron en New York un camión blindado y se robaron 427.000 dólares

Huyeron en velocísimos botes motores a través de la bahía de New York, sin que pudieran ser localizados por los aviones ni por los miles de agentes de Policía que los persiguieron

NUEVA YORK, agosto 21. (AP). Doce bandidos armados con ametralladoras asaltaron hoy un camión blindado, llevándose la suma de 427,000 dólares que contenía. Se trata de uno de los robos más rápidos y más audaces de que tiene conocimiento la policía de Brooklyn.

Los ladrones escaparon en tres automóviles, uno de los cuales fué abandonado por los bandoleros, y dos individuos que lo ocupaban saltaron a un bote-motor de gran velocidad, creyéndose que cruzaran la bahía de Nueva York en dirección a New Jersey.

El robo estuvo perfectamente planeado. Los ladrones se apoderaron de un carro de reparto de hielo y habían montado en él una ametralladora, la que les sirvió para llevar a cabo su plan cuando el camión blindado se detuvo junto a la fábrica de hielo. Los bandidos dejaron en el vehículo un saco conteniendo 29,000 dólares.

Los perpetradores de este robo, que es el más importante que se ha efectuado en metálico, huyeron bajo el fuego de su propia ametralladora, de la cual se apoderó la policía inmediatamente que los ladrones emprendieron la huída.

En el litoral, a unas diecinueve cuadras de distancia, escaparon en botes motores rapidísimos, a pesar de que cuarenta policías les perseguían. Enseguida de ocurrido el robo varios aeroplanos del departamento policíaco se hicieron al aire con el objeto de localizar a los bandidos, al mismo tiempo que varios millares de agentes establecían un cordón y practicaban registros en Brooklyn, Manhattan y las ciudades vecinas. Las salidas de Brooklyn quedaron cerradas por las autoridades.

Cuando el camión blindado llegó a la fábrica de hielo Rubel para transportar al banco la suma de $25,000, varios individuos que se hallaban en los alrededores, con apariencias de obreros, se subieron con amenazas a uno de los carros de reparto e instalaron una ametralladora, al mismo tiempo que decían: «Si dicen una palabra este instrumento comenzará a escupir». Enseguida se presentaron dos automóviles con el resto de los bandidos, quienes atemorizaron a cuantas personas presenciaron el hecho, las cuales no han podido precisar el número exacto de ladrones.

Uno de los bandoleros arrancó el teléfono de manos de un empleado que estaba llamando a la policía para dar la voz de alarma y cuatro penetraron en el camión blindado trasladando los sacos de dinero y dejando uno que contenía 29,000 dólares porque pesaba mucho.

Toda la operación la hicieron en tres minutos.

LA ASOCIACION NACIONAL DE CONTABLES EFECTUARA MAÑANA, JUNTA GENERAL

La Asociación Nacional de Contables celebrará Junta General Extraordinaria en su local social de la Manzana de Gómez, dpto. 212, mañana, jueves, día 23, a las ocho y media de la noche.

Dicha reunión tiene por exclusivo objeto conocer los proyectos de reglamentación que corresponden a las comisiones permanentes de Mutualismo, Propaganda, Cultura y Trabajo, los que deberán ser discutidos para su sanción legal.

En el interior de la República no se podrá pagar menos de 80 centavos, según un Decreto-ley

Los auténticos declaran que no se coaligarán con el Partido Nacionalista porque difieren en sus aspiraciones, y fueron, además, combatidos por ellos cuando se hallaban en el Poder

Con el Secretario de Agricultura acudió a Palacio ayer una Comisión de cafetaleros de Oriente que gestiona medidas legislativas en favor de la industria del café.

El Presidente recibió a los comisionados y les citó para mañana, jueves, en que espera ser informado más ampliamente de la petición formulada.

NO HABRA COALICION ENTRE NACIONALISTAS Y AUTENTICOS

Un destacado líder del Partido Revolucionario Cubano habló ayer en Palacio para los repórters, a quienes manifestó lo siguiente:

—No es posible una coalición política o electoral entre los nacionalistas y los auténticos. Entre el Gobierno y el Partido Revolucionario Cubano existe un profundo abismo ideológico. Por lo demás, el Partido Revolucionario no puede prestarle cooperación a un Gobierno que combatió a los auténticos cuando éstos eran Poder. No combatimos a Mendieta y eso es ya bastante. Sólo esperamos las elecciones para saber quiénes son los elegidos del pueblo».

EL SALARIO SERA REGULADO

Llevaron ayer a la firma del Presidente de la República, el Subsecretario del Trabajo y el Asesor Técnico de dicho Departamento, señores Rodríguez Fuentes y Sandoval, respectivamente, un decreto disponiendo la designación de un Comité encargado de regular el salario mínimo.

Dicho salario deberá ser de $1.00 en la Habana y de $0.80 en el interior de la República, o sea, en provincias.

Esta medida tiene carácter provisional hasta tanto dicha Comisión, luego de realizar estudios más completos, dicte el definitivo Reglamento.

Una bomba hizo estragos en el Vedado anoche

A las doce y cinco minutos de anoche estalló una bomba colocada en el centro de la puerta de la casa 21 entre D y E, en el Vedado, residencia de Octavio Daubar Vingut, mayor de edad y propietario del establecimiento de accesorios para automóviles situado en Infanta número 148.

En los altos de dicha residencia vive el ingeniero Manuel Martínez de Castro, natural de México, que está casado con una de las hijas de Daubar.

La fuerza expansiva destruyó por completo las dos puertas, rompiendo además varios sillones del portal y los cristales de la luceta de la ventana.

Los proyectiles dejaron las huellas en las paredes y techo de la casa, y se oyeron varios disparos, a consecuencia de que la bomba estaba cargada con balas de Springfield.

Declaró a la Policía que hace tiempo viene siendo objeto de amenazas, con motivo de haberse negad a dar cierta cantidad de dinero que le exigieron para un periódico que se ha de editar el cuatro de noviembre.

La Policía ocupó tuercas, casquillos y plomos, así como un cartón destrozado, donde puede leerse «Las Hordas de Atila. Por Libertad y Justicia. Felicidades».

La moratoria Díaz Cruz y sus detractores

I

NACIONALISMO VERSUS IMPERIALISMO

EL Dr. Enrique Porto, a nombre del «Centro de la Propiedad de Marianao», posiblemente respaldado tan sólo por la opinión de los prestamistas que son a la vez propietarios, dirige al Honorable Presidente de la República una carta como protesta por la promulgación de la Moratoria Díaz Cruz; y aunque en ella no se aduce un sólo argumento capaz de enervar el sólido apoyo que tiene la medida en la opinión pública, se desfiguran de tal modo ciertos aspectos del problema, se desconocen a un punto tal el espíritu y los preceptos de la Ley que resulta conveniente poner las cosas en su verdadero lugar, tarea que nos proponemos rendir en una serie de artículos.

Invoca el Dr. Porto en una de sus conclusiones, como objeción a la Moratoria, la circunstancia de que en estos momentos los Estados Unidos tratan de favorecer a Cuba, mientras esa Ley, por lo contrario, perjudica a intereses americanos radicados en Cuba. Dejando a un lado lo que el razonamiento tiene de hiriente para los sentimientos nacionalistas de nuestro pueblo, en cuanto subordina sus necesidades y conveniencias a las de empresas extranjeras, resulta además equivocado; pues tanto las ventajas derivadas de la Ley Costigan-Jones, como las que se originen en el nuevo Tratado de Reciprocidad, las concede el pueblo americano al pueblo de Cuba, con el buen deseo de que las aproveche la inmensa mayoría de éste, y por ello ha de serle necesariamente grata toda medida que propicie la consecución de esos sus nobles propósitos.

Nadie será capaz de poner siquiera en tela de juicio la estrecha dependencia que toda la economía nacional guarda respecto de la industria azucarera, toda vez que de esta fuente sale más del 90% de nuestras exportaciones; como tampoco puede desconocerse que la rebaja de la tarifa arancelaria para los zúcares cubanos y el aseguramiento de una cuota sustancial en el comercio azucarero de los Estados Unidos, consecuencias de la citada Ley Costigan-Jones y de la inminencia del nuevo Tratado, son las causas directas de que nuestros azúcares se vendan ya en el vecino país a un precio que excede aproximadamente en $2.00 por saco sobre el que obtienen en el mercado mundial, y además suponen, a muy corto plazo, un nuevo aumento en ese precio y positivas ventajas para otros productos de nuestro suelo o nuestra industria, circunstancias que empiezan a traducirse ya en un incremento del poder adquisitivo del pueblo cubano, determinante de mayor demanda de viviendas y mejores alquileres, de mayor demanda de fincas rústicas y mejores rentas, de mayor demanda de brazos y mejores jornales, de mayor demanda de productos industriales y agrícolas con su secuela de mejores precios.

Agobiadas por la crisis nuestras empresas industriales y agrícolas; empobrecidos los pequeños propietarios y en trance de perder rápidamente sus bienes; desatendidos, cuando no abandonados, los ingenios que todavía se conservan en manos cubanas, salvo contadas excepciones, parece obvio que sin la Moratoria acordada recientemente por el Gobierno Provisional todos los beneficios derivados de la Ley Costigan-Jones y del Tratado de Reciprocidad resultarían a la postre usufructuados casi exclusivamente por las empresas extranjeras radicadas entre nosotros y por una exigua minoría de propietarios sin deudas y de prestamistas ansiosos de pasar a serlo por la vía rápida y barata del procedimiento hipotecario, resultando así esa gran ayuda del Gobierno Americano al pueblo de Cuba simple esperanza fallida para la inmensa mayoría de los intereses genuinamente cubanos. Si juzgamos por las severas medidas que los Estados Unidos han adoptado contra los abusos de la banca, por las numerosas leyes votadas para auxiliar a los propietarios que tenían sus bienes sujetos a hipotecas y por los procedimientos puestos en práctica para facilitarles la reconstrucción de su hacienda —que llegan inclusive a imponer una radical reducción de intereses y la rebaja de los capitales hasta donde alcance la tasación razonable de los bienes— parece lógico afirmar que la Moratoria cubana, contra lo que teme el Dr. Porto, ha de ser una iniciativa gratísima para el pueblo y el Gobierno de los Estados Unidos.

Donde mejor salta a la vista el desconocimiento profundo que el «Centro de la Propiedad de Marianao» tiene respecto de la Ley de Moratoria y de sus antecedentes es en el párrafo donde afirma, trémulo de espanto, que después de prommulgada sufrirán grandes perjuicios los Bancos que han facilitado dinero a los hacendados cubanos mediante refacción agrícola y que, como consecuencia de ello, desaparecerá esa forma de contratación. Para refutar esa tesis tan absurda que por primera vez se esgrime en contra de la salvadora Ley de Moratoria, bastará consignar lo siguiente:

1o.—Que después del colapso de la Banca nacional en 1920, los Bancos extranjeros, dueños de nuestros destinos económicos, más que instituciones bancarias auxiliares del hacendado cubano, pasaron a ser industriales competidores de éstos, mediante la explotación de numerosos ingenios por conducto de compañías subsidiarias cuyas acciones e intereses controlan dichos Bancos.

2o.—Que el mismo propósito de lucro que los llevó a adueñarse de esos ingenios para explotarlos por cuenta propia los impulsó también a desarrollar inmoderadamente la industria azucarera, contribuyendo como el principal factor a la superproducción que culminó en nuestro desastre. Un examen detenido de los records de producción de los ingenios controlados por los Bancos extranjeros, bastará para demostrar esta gran verdad, pues en la casi totalidad de los casos sus zafras aumentaron en progresión ascendente hasta 1929, que fué la última realizada sin restricciones.

3o.—Que durante los últimos años los Bancos extraujeros, salvo muy contadas excepciones, únicamente han otorgado crédito por la vía de la refacción agrícola a los ingenios poseídos por sus compañías subsidiarias y a algunos otros que, por serles fuertemente deudores, resultan potencialmente propiedades suyas.

4o.—Y, por último, que la Ley de Moratoria, en sus Artículos 8o. y 9o. concede a los acreedores de los ingenios por refacción agrícola el derecho de percibir prácticamente todos los productos netos de la zafra, dejando en poder de los deudores tan sólo las cantidades requeridas por los gastos indispensables para efectuarla; salvo, como única excepción, los casos en que la deuda está asegurada, además, con prenda o hipoteca, pues en ellos la refacción agrícola hace tan sólo las veces de garantía adicional. Es decir, la Ley de Moratoria impide únicamente que el acreedor, aprovechando el estado de indefensión de los deudores, los coloque en el dilema de renunciar a hacer la zafra o distraer parte de los productos gravados para cubrir sus gastos, bordeando sin quererlo las fronteras del Código Penal, utilizado muchas veces por los prestamistas como una garantía de primer orden.

No tema, pues, el «Centro de la Propiedad de Marianao» que caigan sobre nosotros las iras del poderoso vecino por defender la riqueza cubana para los cubanos propietarios de ella. Afortunadamente en la patria de Wáshington, Lincoln y Wilson se tiene de los derechos del pueblo de Cuba un concepto más elevado y justo que el mantenido entre nosotros por los adoradores sumisos del imperialismo de Wall Street, que no es imperialismo del Capitolio ni de la Casa Blanca; y esta convicción nos alienta a perseverar en la política nacionalista de reconstrucción y reconquista, de la cual la Ley de Moratoria es sólo el primer paso.

Habana a 21 de Agosto, 1934.

José Manuel CASANOVA

HEMEROTECA MUNICIPAL MADRID

C.D. 2016

EL NUEVO
KOTEX
ULTRASUAVE

1 Bordes acojinados con algodón suave y blando para evitar rozaduras;

2 Conserva su forma suprimiendo as' toda incomodidad porque no se retuerce;

Provistos de faja ajustadora y de extremos redondeados, exactamente del mismo peso y de las mismas dimensiones que antes. En elegantes cajas de diseño y colores modernos.

"El estómago es el manantial de alegría de la vida"

Cuídelo usted, con una buena alimentación y algunas cucharadas de DIGESTÓNICO del Dr. Vicente

VENTA EN FARMACIAS

USE MATA-MOSQUITO
KATOL
y dormirá tranquilo, cómodo y sin calor.
AGENCIA:
EL SOL NACIENTE
Obispo 80.

FARMACIA DROGUERIA DE "JOHNSON" DE TURNO LOS LUNES Obispo Nº 30 TELEFONO-A-2129.

LA MAYOR — 85 EDIFICIOS — 700 EMPLEADOS — SARRÁ — DROGUERIA — ABIERTA TODOS LOS DIAS — TODA LA NOCHE LOS MARTES — A-8026 A-3641

FARMACIAS de turno hoy

MIERCOLES

HABANA

Tenerife y Carmen	M-5121
E. Palma y Trocadero	M-5052
Ave. Simón Bolívar 107	M-4138
Villegas 33	M-4030
Suárez y Apodaca M-5190	A-7628
Escobar 48	U-6812
Ave. Independencia y Ave. Menocal	U-6308
Zenea y Oquendo	U-6924
Nptuno y Manrique ..	M-4160
S. José y Gervasio U-6969	U-3030
Avenida de la República y Gral. Aranguren ..	M-4486
Habana 187	M-4604
Gral. Carrillo 172	U-7077
Bélgica 2, por Dragones	M-4117
Muralla y Mercaderes ..	A-5413
M. Gómez 246	M-5086
Castillo y S. Rosa	M-4655
Amistad y S. José	A-6663
Cristina 22 y medio	M-4113
San Ignacio y Luz. ..	M-6677

VEDADO

Calle 12 y 15	F-3339
Calzada 84, entre A y B	F-6271
Calle 23 y G	F-6119
Calle 9 esquina a I	F-6161

VIBORA

10 de Octubre 695	I-7678
San Francisco y Buenaventura I-7207	I-7518
Milagros y F. Poey	I-7633

JESUS DEL MONTE Y SANTOS SUAREZ

Rodríguez y Dolores ..	I-7613
Santos Suárez 10	I-7332
J. Delgado y Lacret	I-7755

LUYANO

J. Alonso e Infanzón ..	X-2371

CERRO

Palatino y Atocha	I-7718
Vista Hermosa 14, esquina a La Rosa	I-7878
Calzada del Cerro 859 ..	I-7436
Agua Dulce 10	

NOTA: Este grupo deberá prestar servicio público todo el día y toda la noche de los domingos, días festivos y Duelo Nacional siguientes: Enero 7; Febrero 18; Abril 1; Mayo 13; Junio 24; Agosto 5; Septiembre 16; Octubre 10; Octubre 28; Diciembre 9 ... tubre 28: Diciembre 9.

SUSCRIBASE Y ANUNCIESE EN EL «DIARIO DE LA MARINA»

HABANERAS

LA MODA ACTUAL

En las casas elegantes suelen hacer esos juegos de artículos perfumados en las habitaciones para huéspedes, o sea el olor de la verbena para un cuarto, el heliotropo para otro, etc.

La mujer que es sumamente meticulosa en los asuntos de perfumes, preferirá el talco matizado que no se distingue en la piel. El jabón y el agua son muy buenos para el baño, pero es muy necesario después usar una loción de agua de colonia o alcohol para refrescar la piel y activarla. Es el final perfecto de toda **toilette** que estimula y hace las veces de un masaje.

Las que usan aceite en esta época para quemarse la piel, no pueden prescindir de estas fricciones que le quitarán toda la grasa, conservando la frescura en la piel. Principalmente la mujer que ha pasado los cuarenta años, y con ellos parte de su frescura, debe cuidar de conservar su piel tersa y con buena circulación. Esto se adquiere con la constancia diaria de friccionarse la piel con lociones que contengan alcohol y yerbas aromáticas.

CONSEJOS DE BELLEZA

Las mujeres estiman tanto su cabello porque saben que representa el adorno que completa su fisonomía.

Sabido es que el cabello está expuesto a enfermedades diversas, así como que el motivo de su caída depende del trabajo mental excesivo, del uso de lociones demasiado fuertes y de las intensas emociones.

Pero para contrarrestar todas estas cosas existe hoy un medicamento científico que ha resultado, en el mundo de la ciencia, como el más sensacional descubrimiento contra la calvicie.

Toda persona que no haya perdido la raíz del pelo, puede tener la convicción de que el **Newsprout** le hará renacer el cabello con la sola aplicación de un frasco.

Puede adquirirse este magnífico producto en el depósito de Obispo 56 esquina a Compostela, al precio de tres pesos, donde también hacen el reconocimiento y explican la forma práctica del tratamiento.

DEBERES SOCIALES

No es muy agradable, por poco orgullosa que seamos, desarmonizar entre las elegancias lujosas, viéndose desdeñada por personas incapaces de comprender que se vaya vestida con sencillez. Cuando hay que estar con excesiva modestia, no pudiendo alternar decentemente con las costumbres de la gente que frecuenta los salones, vale más quedarse en casa con cualquier pretexto.

Se ven algunas mujeres que después de grandes esfuerzos y sacrificios para ponerse, según creen, a la altura de las demás, y salen alegres y dichosas para una fiesta, vuelven a sus casas mortificadas y humilladas por haber notado alguna inconveniencia o sencillamente porque ha notado que no iba a tono con las demás.

Algunas que se dicen amigas también fundan su estimación en las apariencias de la riqueza de los trajes, del lujo de su máquina o por el valor de sus joyas.

En su casa puede encontrar una mujer la felicidad, tratando de vivir tranquila y distraída entre su familia, sus libros, sus flores y mil cosas que pueden proporcionar el bienestar. No es necesario la vida social activa que obliga a tantos cumplidos y exige tantas molestias y gastos que a veces no podemos sufragar, pensando que si recibimos una invitación estamos obligados a corresponderla de algún modo.

Si no podemos seguir la corriente social en que nos movemos, antes de hacer un ridículo, debemos vivir nuestra vida tranquilamente, conformándonos con nuestra suerte que es mejor a vivir en una constante zozobra.

A ESCEVOLA

Tiende la mano Escévola arrogante
Sobre el carbón en ascuas convertido,
Y no exhala su boca ni un gemido,
Ni oscurece una sombra su semblante.

Lleno de fuego el pecho palpitante,
A un combate glorioso decidido,
Es un volcán que brota enfurecido
La hirviente lava de su ardor triunfante.

Tiembla a su aspecto el mísero tirano,
Y su futura suerte comprendiendo
Cobarde rompe el cetro soberano;

Y allí entre tanto Escévola sonriendo
Le muestra altivo su abrasada mano,
Al monarca, y al mundo confundiendo.

Mercedes Valdés Mendoza.

MENU DEL DIA

Almuerzo	Comida
Daiquirí cocktail.	Cantaloup.
Tortilla de queso.	Crema de tomates.
Guineas en salsa negra.	Frituras de sesos.
Arroz blanco. Ñame con mojo.	Lengua asada.
Ensalada de habichuelas.	Ensalada de lechugas.
Huevos reales.	Gelatina de frutas.

RECETAS DE COCINA
Coliflor al gratín

Se separa la coliflor en pedazos y se pone a hervir con un poco de sal. Cuando esté blanda se escurre y se coloca en una tártara con mantequilla a fuego vivo. Se añade una taza de leche con dos cucharadas de harina de Castilla revolviéndolo todo sin deshacer la coliflor y cuando esté espesa se cubre con galleta molida, una cucharadita de mantequilla y se coloca en el horno hasta que se dore.

M. R. DE FONTANILLS.

Inventos, Innovaciones y Curiosidades

Para expulsar los insectos de las habitaciones se ha diseñado un aparato automático, que opera por medio de un motor eléctrico.

Se han diseñado unas áncoras de hierro para asegurar las casas contra el soplo de los más fuertes vientos conocidos.

El tubo de un nuevo tipo de termómetro de horno es horizontal, en lugar de vertical, con objeto de eliminar materialmente la posibilidad de que sea golpeado.

En la bahía de Barcelona existen unos carros atados a unos cables que se encuentran suspendidos de altas torres. Por medio de ellos se conducen aproximadamente 300 pasajeros por hora a través de la rada.

PROCESADOS

Por los jueces de Instrucción han sido procesados Juan Antonio Márquez, por hurto, con 200 pesos, y Felipe Enrizo Capiro, por robo, con fianza de 500 pesos.

No Se Rasque, Use MENTHOLATUM

Las picaduras de insectos causan picazón y con frecuencia serias complicaciones. Aplíquese MENTHOLATUM abundantemente y su efecto refrescante inmediatamente calmará y desinfectará la picadura.

Durante más de 40 años el MENTHOLATUM ha sido usado en todo el mundo como un remedio eficaz para quemaduras, cortadas, contusiones, dolores de cabeza, catarros etc. Exija siempre el legítimo en sus envases originales: tubos, tarros y latas.

CRUCIGRAMA

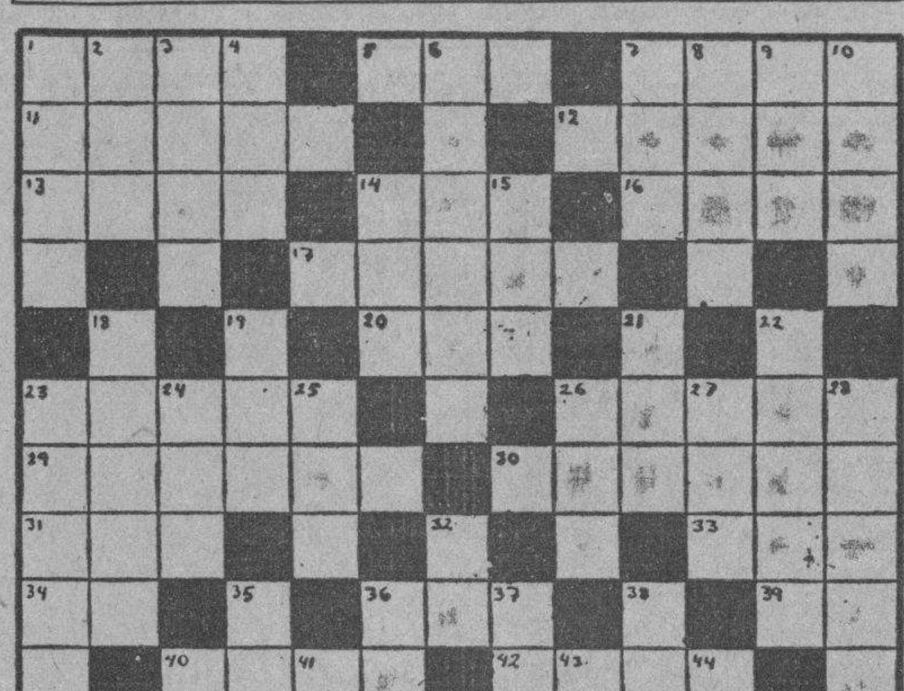

HORIZONTALES

1.—Capital de Italia.
5.—Nombre de una artista de cine.
7.—Peñasco.
11.—Rezará.
12.—Elevación del terreno (pl.)
13.—Sin nadie.
14.—Donas.
16.—Vellón de las ovejas y carneros.
17.—Moverse un cuerpo dando vueltas alrededor de su eje.
20.—Hermana.
23.—Tiempo del verbo tirar.
26.—Lecho (pl.)
29.—Atrevido (pl.)
30.—Diminutivo de casa.
31.—Adverbio de cantidad.
33.—Bebida.
34.—Naipe.
36.—Cada una de las doce partes en que se divide el año.
39.—En la (antiguo).
40.—Bahía, ensenada.
42.—Rezas.
45.—Impuesto sobre ganado lanar (pl).
46.—Que pertenece al sol.
48.—Suceso.
49.—Parte del ave.
50.—Cada una de las prominencias que forma la superficie del agua agitada (pl.)

VERTICALES

1.—Flor.
2.—Metal.
3.—Enfermo.
4.—Altar.
6.—Instrumento de agricultura (plural).
7.—Lista, nómina o catálogo.
8.—Segundo califa árabe, primo de Mahoma.
9.—Perro.
10.—Cocinar.
14.—Número.
15.—Río de Galicia.
18.—Movimiento de la boca y otras partes del rostro, que demuestra alegría (pl.)
19.—Cualquier tejido con malla.
21.—Artículo (pl.)
22.—Mamífero roedor.
23.—Coger, asir con la mano alguna cosa.
24.—Nivel.
25.—Astro.
26.—Oxido de calcio.
27.—Rey de los suevos, hijo y sucesor de Teodomiro.
28.—Bien de salud (pl.)
32.—Conozco.
35.—Cualquiera de los parajes que están alrededor de un cuerpo.
36.—Harina incorporada con agua u otro líquido.
37.—Sin sal.
38.—Igual al 3.
40.—Especie de chacó pequeño.
41.—Otorga.
43.—Voz que se usa repetida para arrullar a los niños.
44.—Condimento.
45.—Dios del sol.
47.—Igual al 45.

Solución al Crucigrama anterior

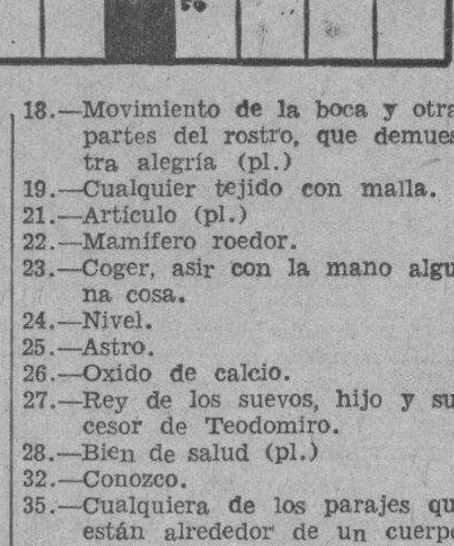

Los universitarios españoles q. nos visitan serán homenajeados hoy en los J. de La Tropical

En el día de hoy, a la 1 p.m., y en el Salón Mamoncillo de los jardines de «La Tropical», la ssociedades regionales con sanatorio y la empresa de la gran cervecería que ostenta el nombre de dichos jardines, ofrecerá un magno banquete a los profesores y estudiantes de la Universidad Autónoma de Barcelona, llegados ayer a nuestro puerto en el «Marqués de Comillas».

Demás está decir que será un acto sencillamente soberbio. Tan distinguidos visitantes llevarán, como recuerdo imborrable, la visión de los elementos cubanos y españoles que en este magnífico país luchan hombro con hombro; que comulgan con los mismos sublimes ideales, y que saben abrir los brazos y el corazón para todas las grandes cosas del espíritu, para todo lo que signifique alteza de miras, esplendor cultural, empeños augustos, como los que han inmortalizado nuestra raza.

Hoy, pues, a la una de la tarde, los jardines de la cervecería «La Tropical», servirán de marco hermoso para agasajar a la España joven y culta que trae para Cuba un abrazo pleno de comprensión, de ternura y de luz.

Los directores de las creches municipales serán responsables del cuidado de los asilados

Considera el Jefe de Espectáculos que no debe exhibirse una película en los cines públicos. Vence pasado mañana el plazo voluntario para el pago de la contribución de fincas urbanas

El señor Maio Lomas, Jefe del Departamento de Gobernación Municipal, en comisión, nos dice que el problema d ela subida de la carne depende, según sus investigaciones y altos empleados del municipio, de laescasez de reses que se va notando en Cuba debido a la fabricación de tasajo, y que por ello, no es el alcalde el llamado a regularizar el precio del kilo de carne, sinó la Secretaría del Interior.

SERAN RESPONSABLES LAS DIRECTORAS DE CRECHES

El doctor Manuel Mencía, Jefe de los Servicios de Sanidad Municipal, le ha propuesto al doctor Miguel Mariano Gómez, Alcalde Municipal, un memorandum haciendo responsable de la satenciones y alimentación de los niños que se encuentran en las distintas creches del municipio, a las directoras de esos centros benéficos.

INFORME SOBRE UNA PELICULA EN LOS CINES

El Jefe de Espectáculos del Municipio señor Francisco J. Sierra, le ha sugerido al doctor Miguel Mariano Gómez, alcalde municipal, que la película «El Precio de un Desliz» que está exhibiendo un cine de esta capital sea expuesta en la Academia de Ciencias y otros lugares científicos, prohibiéndola en los teatros y cines, por motivo de la variedad de moral y caracteres que a esos espectáculos concurren, considerándola de alta conveniencia en los centros indicados.

NO ACUSAN AL INGENIERO VASCONCELOS

El señor Ignacio Pintado y «dos corredores municipales» que le denunciaron al alcalde un posible «affaire» con la compra de los terrenos para la construcción del Matadero Municipal, no acusan al señor Vasconcelos, ingeniero del departamento de Fomento, ya que tan solo intervino este alto empleado en la inspección de esos terrenos y al precio que debía pagar el municipio que era igual al que sustenta el señor Rafael Fernández de Castro, Jefe del Depatramento de Fomento, que es a cuarenta centavos el metro.

RECAUDACIONES DEL MUNICIPIO

El Municipio ha recaudado las siguientes cantidades por el ejercicio corriente $5.064.60; por Resultas, $889.29; por Consejo Provincial, $560.09; por cuotas $482.57 y por multas, $10.36. Existencia total en Caja: $788,707.95.

VENCE EL 24 EL PLAZO POR FINCAS URBANAS

Pasado mañana día 24, vence el plazo voluntario para pagar los contribuyentes del municipio por el concepto de fincas urbanas, y después del cual tendrán un recargo de un diez por ciento.

NOMBRAMIENTO DE MENSAJERO

El doctor Miguel Mariano Gómez, Alcalde Municipal, firmó ayer un decreto designando para mensajero de la Biblioteca Municipal al señor Martín Martínez, plaza de nueva creación.

SERA CLAUSURADA LA ACADEMIA DE MUSICA

Nos ha manifestado un alto empleado del Municipio, que el doctor Miguel Mariano Gómez, Alcalde Municipal, continúa sustentando el criterio de ordenar la clausura de la Academia de Música del Municipio, ya que sahta el presente no se han puesto de acuerdo los profesores y alumnos de la misma, cosa que no está dispuesto a permitir el Alcalde, dado que exigirá orden y respeto para todos y para sus determinaciones como primera autoridad municipal.)

COBRARAN EL LUNES LOS EMPLEADOS

Encuentranse terminadas las nóminas de todos los departamentos del Municipio, y por ello ha sido dispuesto que desde el próximo lunes día 27 comiencen a cobrar los empleados municipales.

SOCIEDADES ESPAÑOLAS

La función que organiza la Beneficencia Asturiana recibe el firme apoyo de los clubs y de las sociedades asturianas

Por si no fuera bastante el entusiasmo con que la Colonia Asturiana acogió la noticia de que la Beneficencia de este nombre celebrará una función de Beneficio en el gran Teatro Payret, las Sociedades y Clubs asturianos se están ofreciendo como corresponde a sus prestigios, al aceptar con especial agrado y simpatía las localidades que por la citada Sociedad les fueron enviadas.

Aun los días que faltan para que este beneficio llegue a celebrarse, ya están llegando a la Secretaría de la Decana de las Sociedades Asturianas donativos y generosas cooperaciones que auguran de antemano el éxito del festival.

Además de otros que oportunamente iremos dando a conocer, contribuyen con donativos don José Alvarez Fernández, los señores Domingo Méndez y Compañía, Cifuentes, Pego y Compañía y el Centro Asturiano de la Habana, y tiene aceptado palco, el Banco Asturiano de Ahorros, «Unión Naturales de El Franco», Club Carreño, Naturales de Vegadeo y sus Contornos, Concejo de Cudillero, e Hijos del Partido Judicial de Llanes.

Entre integrantes de la Junta Directiva y Sección de Propaganda existe el deseo de alcanzar el primer lugar en la venta de entradas.

LAS NUEVAS INSCRIPCIONES AUMENTAN NOTABLEMENTE EN EL «CENTRO ASTURIANO»

Marcha esplendorosamente la campaña de inscripciones que se viene llevando a cabo por la Sección de Propaganda con motivo de la nueva modalidad del concurso exposición industrial que tan habilmente ha sabido organizar la Sección de Propaganda de la poderosa entidad astur.

Ya asciende a quinientos sesenta y tres el número de las inscripciones realizadas en los días laborables del presente mes de Agosto, las que se distribuyen así: trescientos sesenta y seis socios; ciento cincuenta socias y cuarenta y siete bajas levantadas.

Y la cifra es verdaderamente alentadora, si se tiene en cuenta lo difícil de los tiempos que estamos atravesando y que estamos en el mes en que todavía continúá el éxodo de los que por múltiples causas y motivos se ven en la necesidad de abandonar esta hospitalaria tierra.

Ha cesado, y es hecho que pertenece a la Historia, la enorme legión de inmigrantes que anualmente llegaba a Cuba; que venían a esta tierra a laborar, que inyectaban de sangre moza al Centro Asturiano, que hacían subir el número de asociados de la Institución y que reemplazaban con creces a los que por los años comenzaban a ocasionar gastos a la Sociedad, a los que se retiraban a los patrios lares y a los que se marchaban al más allá; por eso hoy la captación del socio tiene que hacerse en el residente, en el nativo y ahí va la campaña de inscripción de socios en el Centro Asturiano a buscar nuevos elementos que suplan a los que se van y superen la lista de los existentes.

damas del Centro Castellano, para que sirva de ejemplo y emulación de todos.

LABORA MUY INTENSAMENTE LA DIRECTIVA DE LA SOC. «NUESTRA SRA. DEL PILAR»

Con motivo de celebrarse el próximo día 1o. de Septiembre el segundo aniversario de esta prestigiosa Sociedad, la Directiva de la misma viene celebrando una serie de Juntas extraordinarias con la idea de festejar dignamente dicha fecha y al mismo tiempo proporcionar al crecido número de socios con que cuenta las mejores y más eficaces servicios.

En la última junta se acordó autorizar al Dr. Busto, que se encuentra en Norteamérica, para adquirir los aparatos más modernos que se han fabricado para el tratamiento de las Enfermedades de la piel y Sífilis. Igualmente se acordó que a partir del día 1o. de Septiembre el Especialista de Niños de «Nuestra Señora del Pilar» dé consultas diarias, con lo cual se facilitará a los socios el consultar a sus niños con el eminente Dr. J. A. Díaz Padrón. No con esto ha terminado la labor de la Directiva de «Nuestra Señora del Pilar», la que se reunirá de nuevo el próximo jueves para continuar tratando de la mejor organización de los servicios médicos.

SOLO FALTAN 3 DIAS PARA EL BAILE DEL C. ATLETICO

Sencillamente maravilloso resultará el festival bailable que celebrará el Club Atlético de la Habana el próximo día 25 en el Roof Garden del hotel «Plaza», la demanda de invitaciones observada en estos últimos días, así nos lo hace suponer. Los conjuntos musicales quie amenizarán este acto, como ya hemos anunciado oportunamente serán: Hermanos Castro, Neno González, la orquesta Nacional del «Plaza» y el Septeto 2o. Nacional.

Las invitaciones pueden ser adquiridas por las damas en la Secretaría del Club, San Miguel No. 159, o en las oficinas del Hotel, en Neptuno y Zulueta.

ORGANIZA UN MAGNIFICO FESTIVAL EL C. GALLEGO

Las huestes de la Sección de Orden del Centro Gallego, que comanda el señor Guimersindo Iglesias, eficazmente secundado por el Secretario señor Rey, laboran activamente en la propaganda y preparación de una estupenda verbena que tendrá todas las características peculiares de una gran «Foliada», cuyo es el nombre con que la han bautizado, en evocación de aquellas inolvidables fiestas campesinas de Galicia, desbordantes de alegría y de humorismo picaresco, que el folk-lore sintetizó gráficamente en esta copla:

Una noite no muiño,
unha noite non e nada;
unha somaniña enteira
isa sí que-é foliada.

La fecha señalada para esta colosal verbena es el sábado 15 de Septiembre próximo, noche de grandes sorpresas y atracciones para la juventud alegre y para los que ya van dejándola atrás asociada a los recuerdos imborrables. El dios éxito que acompaña siempre a los chicos de la Sección de Orden, es un poderoso y constante acicate que los estimula a superarse en cada nueva verbena que organizan, y en ésta «Da Foliada», dicen que están dispuestos a echar la casa por la ventana.

Por de pronto ya han contratado los seis conjuntos musicales más preferidos por los bailadores, cada uno en su especialidad y género de bailables, pues ellos saben perfectamente que en la buena música, antes que en nada, es donde está el «quid pro quo» de los exitazos que en sucesión no interrumpida se vienen apuntando.

Fiestas Próximas

SOCIEDAD DE EMPLEADOS DE «LA TROPICAL»: Grandioso festival el próximo día 25 en sus propios salones de Palatino número 7, Cerro. Amenizarán dicho acto, Romeo, Montmartre y Septeto Cubano. Los caballeros pagarán 60 centavos. Las damas por invitación.

CLUB ATLETICO DE LA HABANA: Magnífico festival el 25, por la noche, en el hotel Plaza, amenizado por los hermanos Castro, Neno González y Segundo Nacional. El costo de la entrada será sumamente módico.

CLUB CANDAMO: Soberbia romería el próximo día 2 de Septiembre en los jardines de la cervecería «La Tropical».

COOPERATIVA FOTOGRAFICA DE LA HABANA: Estupendo festival el día 9 de Septiembre en los jardines de «La Tropical». Dicho acto será amenizado por Belisario López, Septeto Nacional y Sonora Matancera.

500 NUEVOS SOCIOS EN 20 DIAS HA LOGRADO LA GRAN «ASOC. DE DEPENDIENTES»

Quinientas inscripciones anotaba el 20 de los que cursan la Contaduría de la Asociación de Dependientes del Comercio, registrando así el ingreso de quinientas personas más que vienen a engrosar las filas de la Institución.

Teniendo en cuenta la naturaleza de los servicios que presta a sus socios de la Asociación de Dependientes, y la importancia de los mismos, ya que dispone de un gran Sanatorio de los mejores de América, y de un palacio en el corazón de la ciudad donde alberga escuelas, biblioteca, salón de deportes, sala de armas, consultorio médico y dental y gabinete de curaciones; no es de extrañar que se sumen a esta Sociedad, conscientes del beneficio que reporta el pertenecer a ella, cuantos aprecian en su programa una obra de largo alcance en el orden de la sanidad y de la cultura.

HONRAS FUNEBRES

Mañana jueves, día 23, se cumple el primer aniversario del fallecimiento en esta ciudad, de doña Rosario Gómez, esposa del señor Pedro A. San Martín, Conserje del Centro de la Asociación de Dependientes y estimado amigo nuestro. Con este motivo se dirá en memoria de la extinta y en la parroquia del Santo Angel—altar de Nuestra Señora de la Bien Aparecida — una misa de difuntos, a las ocho de la mañana. A esta misa nos invitan el señor San Martín y sus hijos, y, por nuestro conducto, invitan también a todas las personas de su amistad.

CELEBRARA UNA FIESTONA LOS «HIJOS DE PASTORIZA»

La simpática y prestigiosa institución galaica «Hijos del Ayuntamiento de Pastoriza» celebró últimamente junta de Directiva. Se aprobó el informe de la Sección de Propaganda con las nuevas inscripciones hechas por la señorita Sara Castiñeira, a saber: Joaquín Gual, Daniel Castiñeira, Ramosa S. de Pita, Carmen Carvajal, Dolores Salazar y Vicente Fernández.

La Directiva acordó, en consonancia con la petición que hace la Sección de Propaganda, celebrar un banquete de confraternidad social, nombrándose por tal motivo una comisión que gestione lo pertinente antes del día 9 de septiembre, fecha en que seguramente se celebrará dicho banquete. Dicha comisión está compuesta por los señores Agustín Castiñeira, Ricardo Poupariña, Domingo García Ferreiro y Santiago Vial.

TOMO DIVERSOS ACUERDOS LA DIRECT. DEL C. ASTUR

Celebró sesión ordinaria la Junta Directiva del Centro Asturiano, bajo la Presidencia del señor Emilio Castrillón, Presidente por sustitución reglamentaria.

En dicha sesión ordinaria se discutió y fueron aprobados los informes correspondientes a las Secciones de Instrucción, Recreo y Adorno, Inmigración y Propaganda, correspondiente a los meses de Julio, Julio y Agosto.

En el informe de la Sección de Propaganda se deliberó acerca de diversos particulares, llegándose en la deliberación hasta el particular (46) del informe de la referida Sección.

En la noche de hoy continuará celebrando su sesión ordinaria la Junta Directiva del Centro Astur.

JUNTAS PARA H...

CENTRO ASTURIANO: Continuación de la junta ordinaria de la Directiva, a las ocho y media de la noche, en el palacio social.

CIRCULO SALENSE: Reunión de la Directiva, por la noche, en el Centro Asturiano.

HIJOS DEL CONCEJO DE ... GA: Junta de la Directiva a las ocho y media de la noche en el Centro Asturiano, para tratar, entre otras cosas, de la gran fiesta que en breve ofrecerá dicha institución.

COLONIA SALMANTINA DE ... BA: Junta de Directiva y General por la noche, en el Centro Castellano, Egido 2, altos. Entre otros asuntos se tratará de la reforma del panteón social ya terminado.

EL COMITE DE DAMAS DEL CASTELLANO ES FELICITADO POR SU LABOR MAGNIFICA

En la última Junta General celebrada la noche del 14 del actual, en la memoria correspondiente al último semestre, la Junta Directiva reconociendo los altos méritos y valores que han sido puestos a disposición del Centro Castellano por la Sección de Damas, dedicó un cálido elogio a tan entusiastas asociadas que desde los primeros meses del año han venido juntamente con la Sección de Propaganda poniendo a disposición de la causa todo lo que valen y todo lo que sus grandes esfuerzos han cosechado por el engrandecimiento social.

La Sección de Propaganda, y especialmente su Presidente, el señor Florentino Serrano Martín, fundador y creador de este importante organismo merece también la más sincera felicitación que la citada Sección ha puesto que anticipándose al sentir de la masa social, supo acoplar a las actividades de la Sección de Propaganda el entusiasmo y cariño de las damas del Centro Castellano que han demostrado con sus actividades superar a los cálculos y mejores perspectivas que todos se habían forjado. Unidos pues las damas del Centro Castellano con los miembros de la Sección de Propaganda están desarrollando activísima campaña en el plausible pugilato que se ha establecido entre unos y otros para atraer a las filas la mayor cantidad posible de asociados, es algo que muestra mucho del cariño y estimación que dedican a la noble Casa de Castilla la más genuina representación de la raza, y el más alto timbre de gloria para la progresista evolución del Centro Castellano.

LA ROMERIA DE SEPTIEMBRE ... DOS, EN LA TROPICAL, SERA UN ACTO REGIO INOLVIDABLE

La Gran Romería que se celebrará el día 2 de septiembre próximo en los jardines de «La Tropical», la Beneficencia Gallega, está alcanzando proporciones de verdadera apoteosis.

Las más prestigiosas familias de la Colonia Gallega asistirán a esta fiesta. Quieren dar con ello una demostración práctica de patriotismo y de confraternidad con los gallegos.

Hé aquí algunas que han reservado ya sus merenderos: López ... Paz Bouza, Caamaño, Añel, Rodríguez, Mayobre, Martínez Piñón, López ... rez, Caabeiro, Remesar, Suárez ... toriza, Docampo, Varela Grande, ... veiro, Hermida, Echegaray, ... Díaz Moreda, Castiñeiras, Ramos ... Campo, Moure Saco, Antón Tenreiro, Lage Pardo, García Castelo, ... Tomé Castro, Nieto y Gil, Villar ... Vázquez, País y otras muchas que se darán a la publicidad.

Quedan muy pocos merenderos. Las demandas de ellos se reciben en la Secretaría de la Beneficencia Gallega, bajos del Centro Gallego.

HAY GRANDES ACTIVIDADES EN LA SOCIEDAD «C. NUEVO»

Acaba de anotarse un éxito más el distinguido especialista en enfermedades de la piel del «Centro Nuevo», Dr. Fernando Tresancos, palacios. Después de un tratamiento que le puso a la asociada Hortensia Conde Fernández se curó completamente de herpes ... ter que venía padeciendo desde hacía mucho tiempo; la que ... al dirigir una carta de gracias al señor ... Holguín, Presidente de esta Asociación, en gratitud hacia tan distinguido doctor, hace constar también que en la casa de salud del «Centro Nuevo», clínica modelo, se le prodigaron todas las atenciones que necesitó para su dolencia.

Igualmente sigue ... fos el distinguido cirujano ... Antonio Rodríguez Díaz, que ... en el día de ayer a tres asociados ... un socio.

El especialista en partos ... lio Ortiz Pérez, asistió, ayer, en la sala de partos de esa casa ... a dos asociadas, auxiliado ... cazmente por la ejemplar ... ra señorita Lolita Sardiñas.

Todos los asociados del ... Nuevo que necesitan ingresar ... casa de salud de esta Asociación ... con elogios del confort que ... en la misma y de las atenciones ... reciben tanto de los facultativos ... mo de los demás empleados.

FERNANDO JIMENEZ

Ultimamente ha sido ... para redactar la crónica de ... dades españolas del periódico ... ción» nuestro buen amigo ... do Jiménez, joven preparado ... conocido en la colonia española ... pecialmente en la asturiana.

Por tal motivo ha dirigido ... ludo cariñoso a los cronistas ... cho sector, al que corresponde ... sinceramente, deseando ... ñero Jiménez los más rotundos ... tos en el desempeño de ...

M.E.C.D. 2016

Viboreñas

ALTAR DE EL BUEN PASTOR

...tinúan en poder de la dis... señorita Loló Solís, las lis... autorizadas por el Padre Rodrí... para admitir en ellos los óbo... de las piadosas personas que ... concederlos al Altar Mayor ... Patrono de nuestra Iglesia Pa... El Buen Pastor, cuyas pre... obras ya ha comenzado a ... el conocido constructor señor ... Ruiz, entusiasmado con la iniciativa del Padre Rodríguez, ... escuchado las justas peticio... incontables devotas y de... de El Buen Pastor, que aún ... su debido Altar en el que ... venerado. Yo puedo afirmar ... dicho Altar quedará construído ... de finalizar el presente año, ... otras piadosas damas y seño... también tienen en su poder ... autorizadas por nuestro Pá... y en ellas están anotando los ... de piadosas familias que ... al fin por todos pro...

...señorita Loló Solís, háme in... que conservará sus listas ... el día 31 del actual mes de ... por lo que las personas de ... que le han ofrecido con... deben tenerlo en cuenta, ... pasada esa fecha no podrán ... en ellas.

...ltar de El Buen Pastor será ... mampostería, como se cons... actualmente, y ya es nues... parroquia la que tiene dos así ... que a su severa ele... la de conservar la me...

...saben las familias que de... dedicarle sus óbolos al Buen ...

NOTA AMOROSA

...ntil y bella señorita Elisa ... González, ha formalizado ... relaciones amorosas con el es... señor Ricardo Peraza Ala... empleado de la Zona Fis... Occidente.

...boda se efectuará en absolu... intimidad debido al reciente lu... novio, por el fallecimiento de ... padre Alfredo Peraza, ex... de dicha Zona.

...dedico mi enhorabuena.

UN SALUDO

...tarde para dedicarlo a la bella dama Mariana Muñoz ..., esposa del apreciable ca... señor Bernardo García ... esposos que recibieron muchas ... aciones de afecto de sus re... sociales, a las que se com... en recibir el domingo con ... de celebrar sus días.

... estas líneas como cortés ... dicha dama, por cuya fe... le dedico mis votos.

COMIDA DE DESPEDIDA

...dedicársela muy afectuosa ... estimados esposos joven y be... Aurea Péllico y doctor Os... Mañes, nuestro Cónsul en ..., la celebraron muy apre... personas, a ellos unidas por ... íntima amistad, reunién... rededor de elegante mesa, en ... los principales restauranes ... capital, que les sirvió un su... mo menú.

...ron parte en esa expresiva ... demostración de afecto: ...ora Argentina L. Vda. de ...

...tinguido amigo, el coronel ... Molina, nuestro cónsul en ... y su bella hija Olga.

...or Hurtado de Mendoza y ... guida esposa.

...tor Echevarría y señora. ... Péllico y el señor Octavio ...

... Manuela Sánchez y Orlan... ...ta.

...or Juan Pedro Bombino y ...

...da Péllico y Mario Rodrí...

... Mesa, Rosa Seigle, Pepe y ... Péllico, Eddy y Willy Bom... ...lisa San Luis.

...bella dama Aurea Péllico de ... fué obsequiada con las ... ...cadas flores, y tanto ella ... esposo el doctor Presma... brindaron expresivos brindis ... más feliz viaje y agradable ... estancia en los Angeles.

...CHILLERES GRADUADOS DEL 34

...nido el gusto de saludar al amigo Cucho García Sie... recientemnte sufrió un gra... accidente automovilístico, y ya ... encuentra restablecido de las ... que le originó.

...Cucho héme enterado que la ... espléndida, organizada por ... bachilleres graduados en este ... efectuará el viernes en su ... de la Avenida de Con... número uno, altos, a las ... media de la noche, y será ... hermosa invitación.

... me reiteró su atenta peti... que asistiera, y así lo haré, ...dole a mi vez mi muy ... enhorabuena por su res... ...ento.

...A. BERTHA PEREIRA

...gentil y muy bella señorita, ... del cumplido jóven Ma... Director de la Hora «Ciu... ...til», ha demostrado su inteligencia y amor al estudio obteniendo el título de Maestra en la Escuela Normal, con la calificación de Sobresaliente, siendo muy felicitada por el tribunal examinador.

Mi más expresiva felicitación dedico a Bertha, extensivo a su afortunado prometido Mario, advirtiéndoles que estoy muy deseoso de consignar una fecha....

SIMPATICA BODA

Mañana y en la residencia de la novia tendrá efecto la boda notarial de la señorita Amparo Agüero con el joven Federico Clarament, empleado de la Compañía Panamá Pacific Line.

El hogar de los esposos Oliverio Agüero y señora, padres de la novia, situado en General Lee número 11, Mendoza, se verá con ese motivo muy concurrido por las amistades de los nuevos esposos que cuentan con grandes simpatías.

Actuarán de testigos, por ella, los señores Abelardo Soto y Alberto Rodríguez, y por él, el Subgerente de la Panamá Pacific Line, señor Raoul Ros, y el señor Rafael Menéndez.

El notario Ismael Goenagas Rodríguez, formalizará esta unión, que deseamos sea venturosa por siempre.

ASOCIACION CANARIA

Dispónese esta Asociación a celebrar una verbena, el próximo sábado, en su local de Prado y Neptuno.

Como entre nosotros residen muchas y graciosas «isleñitas», a ellas dejo consignada la noticia, y que pueden pedir las invitaciones por el A-3564.

COMPLACIDAS

He tenido oportunidad de apreciar que así permanecen incontables figulinas, muy complacidas por la galantería de la Directiva del Club San Carlos, al acceder a su petición de que el recibo anunciado para hoy se efectuase el sábado.

Pero también se pide a Oscar Ruano y Estrada, active las gestiones para la construcción del «floor» de «basket», que se prometió estaría terminado para fines de este mes, y parece no lo estará ni para fines del otro...

Existe una firme promesa de Oscar, que seguro estoy él sabrá cumplir.

Las invitaciones que ya se habían entregado con la fecha de hoy, son válidas para el recibo del sábado.

Urbano del Castillo.

EVIAN CACHAT

Exija siempre el Agua de EVIAN-CACHAT y no se contente de pedir solamente Agua de EVIAN

Solo el Manantial CACHAT está prescrito por el Cuerpo médico francés

Rehuse toda substitución

LA ZARZUELA

Liquidación de todas las existencias de la estación de verano, organdís, muselinas, ratines, olanes de hilos, creas de hilo inglesas y catalanas.
Estos artículos valen hoy muchísimo más del doble de lo que los vendemos hoy.
NEPTUNO Y CAMPANARIO

APARECIERON LOS JOVENES

El detective Marín, de la Policía Técnica, procedió a la detención de Ramón Gui Payeo, de 30 años, vecino de Sol 113, por acusarlo Juana Jiménez Mendieta, de Rayo 64, de que el día 8 de octubre pasado, abandonó la provincia de Oriente en unión de la joven Edith Navarro Jiménez, sobrina de aquélla.

La menor también fué encontrada por la Policía y presentada junto con el detenido ante el Juez de Instrucción de la Segunda.

ALL EXPENSE THRIFT TOURS New York City 2 to 5 days $7.50-$17.50 ... meals, theatre, ... club, sight-seeing, ... and educational ... 650 outside ... with bath, radio. ... E. Nealy, Resident ... for particulars ... St., W. of B'way

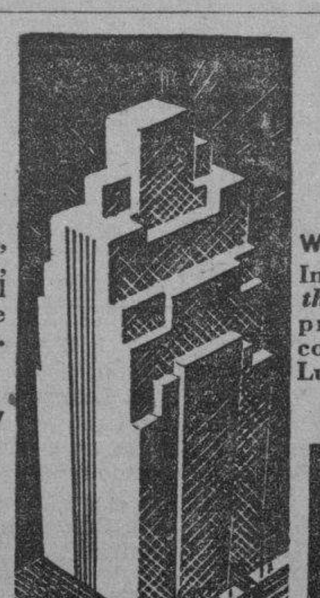

COMFORTABLE CONVENIENT INEXPENSIVE
Single $2.50-$4
Double $3.50-$5
Weekly as low as $10.50
In the center of everything. Delicious food prepared by women cooks. Breakfast, 25c; Lunch, 50c; Dinner, 85c.
NEW YORK CITY
HOTEL DIXIE
Cuban-American Touring Co., Agents.
... de Italia 38 Habana, Cuba.

Crónica Habanera

JUVENTUD ESTUDIOSA

Martha Carvajal, bella y muy graciosa señorita, acaba de obtener su título de Profesora de Piano, en los exámenes verificados a fines del mes último, en el Conservatorio Bach.

La señorita Carvajal, estudió con María Muñoz de Quevedo, la culta directora de la Coral de la Habana y del mencionado conservatorio, siendo una de sus mejores alumnas.

La felicitamos.

LA BODA DEL MIERCOLES

En San Juan de Letrán, la bella Iglesia de los Padres Dominicos, tendrá efecto el miércoles de la semana próxima, la boda de Tanny García Longa, señorita encantadora, perteneciente a nuestro gran mundo, con el señor Germán Annoni, ingeniero químico de la International General Electric.

Ceremonia nupcial de grandes simpatías, que, como hemos anunciado, se celebrará a las nueve y media de la noche.

Ofrecida ya la relación de padrinos y testigos de tan distinguida boda, réstanos dar a conocer los del acto notarial.

Se llevará a cabo ante el doctor Espino, de la Notaría del doctor Manuel Cano y Martí, y firmarán por parte de la novia, el señor Porfirio Franca y el doctor León Boch.

A su vez lo harán por parte del novio, Mr. C. F. Doyd y el joven Francisco Rocaberti.

Para este simpático enlace, lucirá la hermosa iglesia del Vedado, un adorno suntuoso de gran originalidad y belleza, que, como el bouquet nupcial, será obra de los floristas siempre tan celebrados del jardín «El Clavel».

EL MINISTRO DE PARAGUAY

Embarcó ayer a bordo del «Orinoco», rumbo a su país, el Excmo. Sr. doctor Tomás A. Salomoni, Enviado Extraordinario y Ministro Plenipotenciario de la República de Paraguay en Cuba.

Acompañándolo iban su distinguida esposa Luisa Lebrón de Salomoni y sus encantadoras hijas Graziella María y Nélida.

Feliz viaje les deseamos.

LA SEÑORA DE MENOCAL

Ninina Justiniani, la señora viuda de Menocal, regresó ayer de Oriente, recibiendo en esta ciudad la infausta nueva del fallecimiento de su hijo, el joven Claudio Menocal, acaecido en el Oeste de los Estados Unidos, según dimos cuenta en nuestra última crónica.

La afligida madre, profundamente afectada por tan inmenso dolor, no podrá recibir a sus amistades hasta después de la llegada de los restos de su amado hijo, que se encuentran en camino, acompañados por la joven y desventurada viuda, señora Josefina Sarría.

MORAIMA DEL PICO

La bella y gentilísima señorita Moraima del Pico, que contraerá matrimonio el sábado con el doctor Juan Portela, será homenajeada con un almuerzo de despedida de soltera.

Ha sido organizado por un grupo de sus amigas y se celebrará en el Vedado Tennis Club, mañana jueves.

Resultará animadísimo.

VIAJEROS DISTINGUIDOS

Saldrá hoy por la vía de la Florida, hacia los Estados Unidos, para seguir viaje a Europa, el doctor José Antonio Presno, Rector de la Universidad de la Habana.

Le acompaña su distinguida e interesante esposa María Albarrán, y su hijo, el simpático joven José Antonio Presno y Albarrán.

Se dirigen a Francia, donde pasarán cerca de dos meses; parte del tiempo en Vitel, el conocido balneario, y el resto en la capital.

Una grata estancia les deseamos.

LOS ESPOSOS BLANCO HERRERA

Fecha de grandes satisfacciones, de gratas alegrías, fué la de ayer, veintiuno de agosto, para el señor Ramón Blanco Herrera y su bella y gentil esposa María Ursula Ducassi, la culta escritora cubana.

Conmemoró el distinguido matrimonio sus bodas de plata, por cuyo motivo se vieron muy felicitados por sus numerosas amistades de la sociedad habanera.

GRADUADA

En la Universidad de la Habana, tras rudos exámenes verificados en días pasados alcanzó su título de enfermera, la bella señorita Dolores Arcia, joven muy inteligente, miembro de familia matancera.

Muchos éxitos le auguramos en el ejercicio de su profesión.

DEL LAWN TENNIS CLUB

El día treinta y uno del corriente, se celebrará la anunciada fiesta del Lawn Tennis Club, la prestigiosa sociedad de las muchachas en la Calzada del Vedado.

Fiesta bailable, para la cual reina gran animación entre los asiduos al simpático club.

Ha sido contratada la notable orquesta Habana Casino, para amenizar el baile, que dará comienzo a las nueve de la noche.

LA EXCURSION ESPAÑOLA

Se encuentra desde ayer por la mañana en la Habana, huésped de honor de nuestra Capital, la excursión de catedráticos y estudiantes españoles, llegados en el «Marqués de Comillas».

En dicha excursión, organizada por la Universidad Autónoma de Barcelona, figuran distinguidos miembros de diferentes centros docentes de la República hermana, quienes han recorrido en viaje de estudios científico y de recreo, puertos del Mediterráneo, Cádiz, Canarias, Puerto Rico y Centroamérica.

De la Habana, donde permanecerán hasta hoy por la tarde, seguirán hacia Nueva York, para volver a Barcelona, punto inicial de tan interesante viaje.

Desde su llegada, cuando fueron recibidos los excursionistas por prestigiosos miembros de la colonia española y de nuestra República, han sido objeto de múltiples agasajos.

Ayer, después de visitar el Aula Magna, donde se celebró una sesión extraordinaria, la Universidad de la Habana, por conducto de sus delegados estudiantiles, invitó a los estudiantes españoles a un almuerzo, que resultó lucidísimo, efectuado en el Hotel Nacional.

En honor de los profesores, el Encargado de Negocios de la República de España en Cuba, señor Miguel de Espelius, ofreció anoche una comida en el mismo Hotel, acto al cual asistieron también los presidentes de los centros regionales y algunos profesores cubanos.

Hoy, poco antes de su partida, serán homenajeados los excursionistas con un almuerzo en «La Tropical», organizado por las sociedades regionales de la Habana.

NOTA DE DUELO

Tras una pertinaz dolencia, en la que fueron inútiles los esfuerzos de la ciencia, ha dejado de existir recientemente en esta capital, la distinguida señorita Francisca Zabala y Roque.

Rodeada del cariño y los cuidados de sus familiares amantísimos baja a la tumba la señorita Zabala, llevando el luto a un respetable hogar cubano.

A su atribulada hermana, la señora Josefina Zabala de Tamayo, llegue con ests líneas nuestra más sentida condolencia.

DE TEMPORADA

Han salido rumbo a la bella playa de Guanabo, los jóvenes y distinguidos esposos Luis Vianello y Adriana Alacán.

Van por una temporada, en unión de sus encantadores hijos Raúl, Luis y Adriana.

(Continúa en la PAG. SIETE)

La Gerencia y el Personal de

Hijos de Martín F. Pella y Cía., S. en C.

HACE constar por este medio el testimonio de su profunda gratitud a cuantos clientes, comercio en general y amigos se han interesado por el lamentable suceso que destruyó totalmente sus almacenes.

AL mismo tiempo aprovecha esta oportunidad para participar a todos, que sus oficinas provisionales se encuentran instaladas en el Edificio situado en Teniente Rey núm. 19, esq. a Cuba, cedido gentilmente por los Señores J. Parajón y Cía., y que muy en breve reanudarán sus actividades comerciales en el local destruído.

HEMEROTECA MUNICIPAL MADRID

M.E.C.D. 2016

Escenario y Pantalla

NACIONAL: «LA DANZA DEL ABANICO»

RECIENTEMENTE se exhibió en el teatro «Nacional» una película cuyo número más sugestivo se titulaba «La danza del abanico». El público comentó muy favorablemente dicho baile, en el cual confluían las gracias del ritmo musical con la belleza del cuerpo femenino.

Con este antecedente cinematográfico, la empresa del «Nacional» se apresuró a contratar a Sylvia Seidel, una de las más celebradas cultivadoras de la «Danza del Abanico», que ha llegado a hacerse popular en los Estados Unidos. Y ayer tuvimos la oportunidad de ver esa danza, ejecutada «in corpore» por la bella artista.

Sylvia Seidel tiene una belleza blonda, de línea elegante y moderna silueta. Se presenta en un escenario sencillo, pero que da gran realce a su figura y resta, además, al espectáculo todo carácter lúbrico. Una cámara negra al fondo, con una escalinata revestida de paño del mismo color. La danzarina desciende de las gradas en sombra, como una escultura que se animase al conjuro de la música. Los diversos efectos de luces son muy importantes para la visión de conjunto.

Sylvia Seidel cubre su cuerpo con sólo dos grandes abanicos de plumas. Como en algunas danzas primitivas, todo el juego coreográfico radica, principalmente en una discreta alternativa de revelación y ocultamiento. En este sentido, hay que reconocer que la bailarina se defiende muy hábilmente con sus dos abanicos. Es una suerte de esgrima pudorosa, en la que la curiosidad del público muy rara vez logra el «a fondo» codiciado.

Este velar y descubrir es todo el secreto de la Danza del Abanico. Lo demás son movimientos y figuras de escaso relieve coreográfico, que no imponen a la bailarina ni un esfuerzo ni una sabiduría demasiado grandes. Todas las gracias de Sylvia Seidel residen, pues, en su propia figura y en su diestra esgrima del abanico.

El espectáculo resulta agradable y no tiene, desde luego, nada de pornográfico. Ayer llevó un público numerosísimo al «Nacional». Y es de esperarse que continúe proporcionando buenas entradas, dada la expectación que en torno a él se ha hecho.

Francisco ICHASO

NOTAS

«YO SOY SUSANA», MAÑANA, EN EL ENCANTO

Lilian Harver y Gene Raymond en «Yo soy Susana»

Hoy se repite el programa con la suntuosa producción Warner «Que Mujer» por Bárbara Stanwyck y Joel McCrea, Claire Dodd y otros, presentándose nuevamente en los turnos elegantes de tarde y noche, el conjunto artístico de Jorge el Moral, Mesta Chayrez, la Orquesta de 12 profesores de la Sinfónica, dirigidos por el profesor Morales y el solista Roberto Ondina.

Mañana estreno de la magnifica producción Fox «Yo soy Susana» con la encantadora y versatil artista Lilian Harvey, Gene Raymond y los Marionettes del Teatro Piccoli. «Yo soy Susana», es la tercera producción de Lilian para la Fox y es una cinta romántica y espectacular, que promete ser una de las más destacadas del año. Con fondo teatral y con la ayuda de una Compañía de títeres, el romance que forma la base del drama reviste una sencilla belleza y una cualidad idílica que lo estampará como uno de los grandes asuntos en la historia de la cinematografía.

El lunes: «La Mujer de mi Marido», otra gran película con Elissa Landi.

UN PROGRAMA DE RISA EN EL CAMPOAMOR

Hoy se ofrece un programa todo de risas, como homenaje a los populares comediantes Stan Laurel y Oliver Hardy, «El gordo y el flaco», exhibiéndose copias nuevas de dos de sus mejores películas: «El abuelo de la criatura» y «El hermano del Diablo». Además comienza la serie sensacional de Richard Talmadge, titulada: «El Tesoro del Pirata», exhibiéndose el primer episodio, «El Tesoro Robado». Este programa que mantiene al público entretenidísimo durante más de dos horas y m dia, será exhibido hoy y mañana y sin que los precios sean alterados, cobrándose treinta centavos la luneta, quince los niños y diez la tertulia

El viernes, gran programa Warner con el estreno en Campoamor de «Mandalay», la película donde tanto se luce Kay Francis, secundada por Ricardo Cortéz y Lyle Talbot y el estreno en Cuba de «La Sangre Llama», con Richard Barthelmels. En la semana próxima «Mister X», de Robert Montgomery, que irá acompañado del estreno en Cuba de la producción Metro «Nueva Aurora» por Robert Young y Maureen O-Sullivan y de la graciosísima comedia «Dos veces dos», donde el gordo y el flaco actúan vestidos de mujer.

«MADRE ALEGRIA» EN EL PRINCIPAL

«Madre Alegría» cedió los honores de la escena, el lunes y martes, para que se efectuaran dos funciones populares, pues la Empresa no ha querido eliminarla en esta última etapa de la temporada.

Pero «Madre Al gría» se ha reinstalado hoy en el cartel y sus representaciones se reanudan esta noche, para deleite del público, una gran parte del cual todavía no la ha visto.

Y bien merece esa obra cuantos gusten de la comedia, género en el cual figura como un modelo.

La Compañía de Eugenia Zúffoli la interpreta con excepcional esmero, porque la pulcritud en esas tareas es cosa que cuida fundamentalmente, y porque «Madre Alegría» llegó a ella procedida de una categoría y un prestigio confirmados en toda España Sur América y en México.

Gran novedad la del viernes. Ese día se estrena nada menos que la formidable producción de Casona, que se titula «La Sirena Varada».

Una producción de moderno aporte que debe causar sensación.

«LA REVISTA GRIFA» EN EL MARTI

La empresa del Martí anuncia para hoy un selecto programa que se cubre, en la primera tanda, a las ocho y cuarenta y cinco con «Degollina Universal», libro original de Federico Villoch, en un acto, dividido en ocho rollos, con música de Ankermann Rodríguez y en cuya interpretación toman parte todos los artistas de la compañía que dirige Agustín Rodríguez.

En segunda tanda, a las 10 y 30, se repite «La Revista Grifa», estrenada anoche con éxito magnífico, y que es original de Pepín Rodríguez, musicalizada por el maestro Ribera Baz.

Julio Richards ha montado para «La Revista Grifra» bellísimos bailadores, que son ejecutados con justeza y precisión por las chicas del coro.

En el Martí, como siempre, rigen precios popularísimos, a base de 30 centavos la luneta para cada tanda.

Para el martes próximo se anuncia una grandiosa función extraordinaria, a beneficio de Josefina Banda, primera actriz de la compañía del Martí, con un programa pleno de atractivos, en el que figuran los estrenos de «Político-mielitis», original de Carlitos Robreño y el del apropósito titulado: «La Huelga de Correos».

«LA HERENCIA DEL ANIMAL» EN EL PAYRET

Cada día que pasa es mayor el éxito que obtiene la triunfal obra estrenada el lunes, titulada «La herencia del animal» original de Meluzá Otero y música de Reverón. Esta obra ha sido sin duda alguna el más grande éxito de la temporada, desarrollando su argumentación en la nueva maquinación de los viejos políticos, que se han apoderado del Gobierno, después que tanta juventud dió su vida en aras de un ideal. En la interpretación de esta obra se distingue notablemente el conocido actor Emilio del Mármol, que ha hecho derroche de sus extensas facultades artísticas, colocándose en uno de los más grandes actores del género cubano. El programa de esta noche se cubre con «Luisa María» que va en la primera tanda, y para la segunda, el éxito del año «La herencia del animal». Vea esta magnífica producción y admirará la obra cumbre. Luneta 20 centavos por tanda.

NACIONAL: GRAN EXITO DE SILVIA SEIDEL

Un gran triunfo se anotó ayer la empresa del teatro «Nacional», con el espectáculo que ofreció a su público. En la pantalla se admiró la película titulada «Arriésguese usted» por James Dunn Knight y Cliff Adward. Es una comedia musical en la que concurren tres grandes factores para el éxito, lujo, mujeres bellas y una exquisita música.

En la escena, Silvia Seidel fascinó al numeroso público que llenó el teatro, danzando con singular maestría su famosa Danza del Abanico. Silvia pasó entre las curiosas miradas de los espectadores como una ninfa de amor, confundiéndose la blancura de su piel con la albura de sus abanicos de plumas, que compasivos a veces, permitieron al público admirar en toda su desnudez a esta gran artista que predica que todo lo que se reviste de arte, el nudismo inclusive, no puede alarmar a los más moralistas... Silvia Seidel, es una artista en toda la extensión de la palabra, y por eso triunfó definitivamente.

Hoy se repite el mismo programa, exhibiéndose la película «Arriésguese usted» desde las tres y media y actuando Silvia Seidel en los turnos elegantes de 5:30 y 9:30. Los precios 60 cts. para personas mayores, 20 cts. los niños, 15 en tertulia y paraíso.

Mañana se refuerza aún más el atractivo en el teatro «Nacional», pues además de actuar Silvia Seidel, se estrenará la maravillosa película Paramount, titulada «Bolero», primera película de corte musical en la que no es la frivolidad del ambiente lo que predomina, sino que entre este sobresale la tragedia interna que viven esos mimados del público.

Hoy salió de Hollywood Raul Roulien, que actuará en la Habana el jueves 31 y lunes 3 en dos funciones únicas de abono. Abono que por cierto está casi agotado.

Anúnciese en el DIARIO DE LA MARINA

MUSICA Y MUSICOS

Alfredo de Saint Malo violinista

ESTA TARDE EL CONCIERTO DE SAINT MALO.—En el teatro Principal de la Comedia tendrá efecto esta tarde a las cinco y media el concierto que nos ofrece el celebrado violinista. Será un acto de lucimiento social y artístico.

ALFREDO DE SAINT-MALO, el más renombrado violinista latinoamericano, nació en la ciudad de Panamá. Heredó de sus padres el talento musical que ha contribuido a su rápido vuelo artístico. El Gobierno de su país le facilitó la oportunidad de continuar sus estudios en Europa, y en 1919 obtuvo el 1er. Premio del Conservatorio de Paris. Durante los últimos diez años ha recorrido las principales capitales europeas y ha tocado extensamente en los Estados Unidos de América. En el Symphony Hall de Boston estrenó la Sonata en Sol de Mayor Maurice Ravel tocando conjuntamente con el autor. Ha sido solista de grandes orquestas sinfónicas en New York, Los Angeles y Paris.

PROGRAMA

I

Les Folies d-Espagne, A. Corelli (1653—1713).

Rondino, L. Van Beethoven.

Praeludium & Allegro, G. Pugnani (1731—1798.)

II

Concierto en Si menor, C. Saint—Saens.

Allegro Non Troppo.
Andantino Quasi Allegretto
Molto Moderato e Maesto o
Allegro Non Troppo.

III

Himno Inca al Sol (1), A. de Saint—Malo.

Capricho en La menor, H. Wieniawski.

Nocturno op, 9, No. 2, F. Chopin.

IV

Tzigane (Rapsodia de concierto), M. Ravel.

CONCHITA ESPINOSA. — Inteligente y dotada de excelentes disposiciones para el arte musical, Conchita Espinosa, comenzó sus estudios pianísticos a la edad de nueve años. Graduada en el Conservatorio Internacional, con su Diploma, obtuvo los conocimientos firmes y adecuados que en ese centro de enseñanza musical, que dirige María Jones de Castro, capacitan a las almnas con los cimientos de una técnica excelente y unos principios de cultura artística imprescindibles en la educación completa de una pianista.

Una vez terminados sus estudios en el Internacional, acudió al conocido profesor Yascha Fischermann para seguir un curso de perfeccionamiento y repertorio y ahora prepara su presentación en un recital que ofrecerá el proximo día 7 de Septiembre en el salón Pro Arte.

Un programa que evidenciará la capacidad de la intérprete desarrollará la gentil pianista, figurando en él obras de Sinding, Mac Dowell, Niemmann, y Beethoven con «Seis Variaciones» y el Concerstuck de Weber con el profesor Fischermann en el piano acompañante.

Para este acto, que tendrá brillo social y artístico, se harán invitaciones especiales para él.

ACADEMIA SAN JOSE. —Próxima a su apertura, el día 4, de Septiembre, las alumnas inscriptas se preparan a embarcar para estar presentes el día de la inauguración. La «Saint Joseph-s Academy», en San Agustín en la Florida ha nombrado a la señorita C. Gallardo su representante en la Habana, y este año recibirá un grupo de alumnas de la Habana, Cienfuegos y Santiago de Cuba. Fundada desde 1866 está dirigida por las Hermanas de San José, orden francesa, siguiendo en la instrucción el plan de estudio que prescribe el Gobiernó americano, en el High school y en cursos de Comercio y Secretariado, cuyos titulos se obtienen en dos años. Este año por las alumnas cubanas, en las comidas atenderán nuestras costumbres especialmente para ellas. La señorita Gallardo facilita toda clase de informes, en su domicilio 19 número 250 o por teléfono F-1394.

Descubierto un depósito de cosas robadas

Pertenecen al Estado. Fueron halladas en una nave situada en Marianao. Investigaciones

Recibiendo instrucciones del Jefe de la Policía Nacional, el teniente Power, con fuerzas a su mando, se personó al medio día de ayer en una nave de gran extensión que está situada en la calle 13 entre 2 y 4, en el Reparto Almendares, con noticias el teniente coronel Pedraza de que en la misma se guardaban explosivos.

Una vez en el interior de la nave, las fuerzas del Ejército descubrieron que en ella se encontraban depositados numerosos camiones, palas, picos y otros utensilios pertenecientes a la Secretaría de Obras Públicas, por lo que procedieron a su ocupación, dejando en aquel lugar, una custodia del Ejército, hasta tanto se hagan las correspondientes investigaciones.

Para hoy ha sido citado por el Jefe de la Policía para que concurra a su despacho el ingeniero señor Castellá, quien ocupó un alto cargo en dicha Secretaría en el Gobierno del Machadato, persona que se supone pueda dar detalles de estos hechos.

CITACION A LOS ALUMNOS DIPLOMATICOS

Se cita por este medio a todos los alumnos de la Escuela de Derecho Diplomático para la junta general que se efectuará hoy, miércoles, día 22, a las cuatro de la tarde, en el edificio «González Lanuza». Se ruega a todos los compañeros la más puntual asistencia, pues se va a tratar de asuntos de gran importancia.—**Guillermo Rodríguez Narezo**, Presidente del Comité Gestor.

DETENIDO EN LIBERTAD

Manuel Rodríguez Fernández, natural de España, de 42 años de edad, vecino de Quiroga y Regla, fué arrestado por la policía, por suponérsele fuera uno de los autores de la agresión al señor Rufino Meis Martínez, Administrador de «Hijas de Galicia». Fué puesto en libertad porque al serle presentado a la víctima, ésta no lo reconoció como uno de los autores del atentado de que había sido víctima.

Amarrados en bahía 50 barcos para la pesca

Las medidas drásticas del Retiro Marítimo dejarán sin trabajo a más de 600 hombres de mar

Alineados en distintos puntos del litoral del puerto de la Habana, se encuentra ya un número total de 50 barcos pesqueros de las distintas compañías dedicadas al negocio de la pesca y suministro de dicho artículo de primera necesidad a la plaza de la Habana.

Solamente faltan seis barcos, que todavía no han regresado de la mar, para que la totalidad de los matriculados en el Puerto de la Habana, estén privados de dedicarse a sus faenas habituales.

Cuando todos hayan regresado y permanezcan amarrados, habrá un total de 560 hombres, pescadores, patrones, marineros y cocineros, que estén sin ganarse el sustento y como ya está próximo el llamado tiempo muerto, o sea en que los barcos pesqueros tienen que permanecer en puerto para evitar ser sorprendidos por los malos tiempos, resultará que la parte que para el consumo público ofrecen esos barcos de pescado fresco a la población habanera no existe, y ese artículo encarecerá notablemente.

De nada han valido los avisos que sobre esta importante cuestión hemos venido dando para que por el Retiro Marítimo, se buscara la solución adecuada para evitar los males señalados y que ya casi no se podrán remediar hasta pasado el mes de Octubre, mes de los huracanes y ciclones, y para cuya fecha no será posible que se hagan a la mar los barcos pesqueros.

El procedimiento de ir paralizando todas las industrias, comercios y tráficos diversos a base de que adeuden, privando a los propios obreros a quienes la Ley pretende amparar, usando procedimientos drásticos, cuando se pueden usar las vías legales llegándose a las incautaciones, si es preciso, para la cobranza de los adeudos, como se hace y está dispuesto, pero no sustentar un criterio cerrado sin medirse los perjuicios que se causan a la comunidad, porque cada industria, comercio o servicio tiene un nexo estrecho con el interés público y ese interés público está por sobre otros intereses.

GACETILLAS

FAUSTO: «EN LA PENDIENTE»

«Fausto», el siempre concurrido teatro de Prado y Colón, presenta hoy selecto programa, a sus precios populares.

En el turno que empieza a las 3:30 y en los turnos preferentes de 5:30 y 9:30 exhibe la emocionante y sensacional película titulada: «En la pendiente», por el gran actor Lionel Barrymore.

También en el turno de día y después a las 8:30, exhibe la película titulada: «Emma», por la gran actriz Marie Dressler fallecida recientemente. Esta película la exhibe «Fausto» a petición de muchas familias que han querido recordar a la genial actriz desaparecida.

Noticiario, cartón animado y variedad musical completan el programa de «Fausto» en todos los turnos.

Precios: 20 centavos hasta las 6:30 y después de esa hora 30 centavos. Los niños pagan solamente 15 centavos horas.

NEPTUNO: «ABISMOS DE SENSUALIDAD»

«Neptuno», el popular teatro de la calle de su nombre presenta hoy interesante programa.

En los turnos de 2, 5:30 y 9:30 exhibe la exquisita película titulada: «Abismo de sensualidad» en la que figuran como protagonistas Joel Mc Crea, Ginger Rogers y Marion Nixón; película que las damas han de ver con gusto porque presenta el amor en distintos aspectos.

En el turno de 3:30 y después a las 8:30, se exhibirá la película «Las cuatro hermanitas» en la cual se distingue tanto la admirada artista Katherine Hepburn.

Noticiario, comedia y cartón animado, completan el programa de «Neptuno» hoy en todos los turnos.

Precios: 20 centavos hasta las 6:30 y después de esa hora 30 centavos. Los niños solamente 15 centavos a todas horas.

Para mañana jueves: «En la pendiente» por Lionel Barrymore y a petición «Emma» por la extinta actriz Marie Dressler que tantas simpatías tiene entre el público habanero.

RIALTO: «CARGA SALVAJE»

«Atrapándolos vivos». Fué en un tiempo la sensación cinematográfica en valor y destreza, pero no es comparable a regia producción que presenta hoy «Rialto» titulada: «Carga salvaje» por el, mismo actor el famoso Frank Buck.

Además una copia nueva de «Volando hacia Río Janeiro». La comedia «Africa chilla» y un gracioso cartón.

Precios: 20 centavos luneta y preferencia a todas horas.

Mañana: «El guardia marina» y «Carga salvaje».

Viernes sábado y domingo: «Catalina Bárcena y Gilbert Roland en «Yo, tú y ella».

Martes: «Tarzán y su compañera». Día 31, 1 y 2. «Mandalay».

PRADO: «FACIL DE AMAR»

«Prado» presenta hoy nuevamente las exhibiciones de la película Warner «Fácil de amar» en la que todos los personajes son artistas conocidos, ya que entre ellos figuran Genevieve Tobin, Mary Astor, Adolphe Menjou, Patricia Ellis, Guy Kibbee y Edward Evereth Horton.

El argumento de esta película nos enseña como una mujer se dejó querer de un experto en amor, a presencia de su esposo, y este cayó en la cuenta de que su mujer era «Fácil de amar» para todos, menos para él.

Esta película se exhibirá en los turnos preferentes de 3:30, 6:30 y 9:30. En los turnos de 2:15, 4:30 y 8:30, «La droga infernal» cuyos protagonistas son Charles Farrel, Bette Davis, Ricardo Cortéz, y Glenda Farrell.

Además una divertida comedia y un cartón musical.

Viernes, sábado, y domingo la emocionante producción «El gato negro».

AUDITORIUM: «DON ENREDOS»

Dos magnificas funciones ofrece para hoy miércoles, la empresa del elegante y ventilado teatro «Auditorium» del Vedado. En la tanda doble de las 4:30 y en la función corrida de la noche a las 8:30, irá el siguiente programa con dos estrenos: Noticiario Fox, el gracioso cartón ¿Quién mató?, el interesante drama por Preston Foster y Z. Johanan «El Intrépido» y estreno de la comedia «Don Enredos» por Will Rogers y Zazu Pitts.

En ambas funciones regirán los precios siguientes: Mayores 15 centavos hasta las 6:30, después 20 centavos, niños siempre 10 centavos y tertulia 10 centavos.

Mañana jueves estreno de «Entérate mundo» y el viernes «Amor a Prueba». Para el sábado se anuncia «El Congreso Baila» una película de gran lujo. Sábado estreno de «El Congreso Baila». Domingo a las 2:30, 5:30 y 9:30 la grandiosa producción «Boliche» por Irusta, Fugazot y Demare, en español.

REGINA: «CARGA SALVAJE»

Radio, presenta hoy en «Regina», una película que gustará extraordinariamente, ya que se trata de la captura de fieras en el corazón del Africa salvaje en la que toma parte el famoso explorador Frank Buck su título es «Carga salvaje». También a petición «Volando hacia Río Janeiro» copia nueva, la comedia «Africa chilla» y un gracioso cartón.

Los precios: 15 centavos luneta mayores hasta las 6 y media y 20 después.

Mañana: «Carga salvaje» y «El guardia marina».

Viernes, sábado y domingo: «Yo, tú y ella» en español.

Martes: «Tarzán y su compañera».

«Mandalay» el día 31.

TRIANON: «EN LA PENDIENTE»

En la tanda de las 4: Greta Garbo en la producción Metro, «La reina Cristina», revista Metro y últimas exhibiciones de la cinta de Lionel Barrymore, titulada: «En la pendiente».

A las 8:30: «La reina Cristina».

En la de 9:45: revista Metro y «En la pendiente».

Mañana: Clive Brook en «Cabalgata», y Jimmy Sally por James Dunn.

Viernes 24: «El hijo de Kong», por Robert Armstrong.

Para sábado y domingo se anuncia el estreno de la valiosísima producción de Joel Mc Crea y Ginger Rogers, «Abismo de sensualidad».

RIVIERA: «EL GATO NEGRO»

En las tandas elegantes de 5 y 15 y 9 y 45 se estrena la interesante producción de la Universal interpretada por Boris Karloff y Bela Lugosi titulada «El Gato Negro», Revista y Comedia. Para los turnos de las 4 y 15 y 8 y 15 se estrenará también la interesante film, titulada «¿Quién Mató al Dr. Crosby?» Winne Gibson.

Mañana: Matinée a la 1 y 30 se estrena la producción Warner «Fácil de Amar», por Adolphe Menjou, «Golpes de Azar», por Edward G. Robinson, Revista, cartón y comedia.

Sábado: «Mister X», por Robert Montgomery.

Martes: «El Emperador Jones».

Miércoles 29: «¿Y Ahora Que?», por Margaret Sullivan.

Pronto: «Por Sendas Distintas», por Clark Gable.

OLIMPIC: «CASINO DEL MAR»

Visto el enorme éxito alcanzado ayer con la regia cinta «Casino del Mar», por Gary Grant y Glenda Farrell, vuelve a ser exhibida esta producción en los turnos elegantes de 5 y 15 y 9 y 30, precedida de Comedia y Variedad. A las 8 y 30 la exquisita e interesantísima joya «El Cantar de los Cantares» de Marlene Dietrich. Los nuevos precios de verano que tan acertadamente ha establecido la Empr sa ha sido un éxito, en matinée y tandas de 5 y 15 incluyendo domingo y días festivos, 15 centavos mayores y por la noche 20 centavos. Niños y tertulia a todas horas 10 centavos. Mañana: «Los Apuros de Jack» y «Dinero Sangriento». Viernes, «Hogar Perdido» y «Lecho de Rosas».

WILSON: «ASI SON LOS MARIDOS»

Belascoaín y San Rafael, U-5863; 10 centavos de 1 y media a 6 y media y 15 centavos después. Niños, 10 centavos a todas horas.

La mejor ventilación de la Habana, más fresco que en la playa, sin sufrir los rigores del sol.

Hoy tarde, y noche, revista; la variedad especial «Alfombra Mágica» y la super producciones, **La Ley del Talión**, atracción suprema, por Spencer Tracy, y Claire Trevor; y «Así son los Maridos», fina comedia especial por Warner Baxter, y Helen Vinson.

A las 5 p. m. «La Ley del Talión», y «Así son los Maridos».

Mañana, «Vaya un Enredo», colosal producción extraordinaria de la Paramount, por Claudette Colbert.

Domingo, «Una Sombra que Pasa» o «Las Vacaciones de la Muerte», por Frederich March, y «Secuestro», pir Miriam Hopkins.

La próxima semana, «Boliche», por Mirian Hopkins.

La próxima semana, «Boliche», por Irusta Fugazot Demare.

GACETILLA

INGLATERRA: «ASI SON LOS MARIDOS»

San Rafael y Consulado, M-5527; 10 centavos de 1:30 a 6:30 y 15 centavos después, niños 10 centavos a todas horas.

La mejor ventilación de la Habana, más fresco que en la playa, sin sufrir los rigores del sol.

Hoy y noche, revista; variedad «Alfombra mágica« y las super-producciones, «La ley del Talión» atracción especial por Spencer Tracy, y Claire Trevor; y «Así son los maridos» regia film suprema, por Warner Baxter, y Helen Vinson.

A las 5 p. m. «La ley del Talión» «Así son los maridos».

Mañana: «Vaya un enredo» stupenda atracción extraordinaria Paramount, por Claudette Colbert.

Domingo: «Una sombra que pasa» «Las vacaciones de la muerte» Fredric March; y «Secuestro» Mirian Hopkins.

La próxima semana, «Boliche» Irusta, Fugazot y Demare.

ACTUALIDADES: «SU ADORADA ENEMIGA»

Para hoy ha combinado la Empresa un regio e interesante programa con dos portentosas películas. Función a las dos y noche a las 8 y 15 con Comedia, Revista y Variedad. Suntuosa producción «Amantes Fugitivos» y «Eskimo». Viernes, Palucha» y «Enrique VIII y sus Mujeres. Sábado, «Divina» y Adorada Enemiga». Domingo, Catalina la Grande» y «Drogas [...]nales».

UNIVERSAL: «LA VUELTA DEL PERSEGUIDO»

Exito enorme alcanzó ayer el estreno de esta gran película, la que vuelve a ocupar preferencia en el cartel de hoy en este concurrido cine de las mayores comodidades, temperatura y sonido. Función de 1 a 6 y de 6 y 30 a 11 con los preciosas Comedias y Variedad. Repriss de la estupenda joya «La Vuelta del Perseguido», por Ken Maynard, divertidísima producción «El Ca[...] Disloque», por Slim Sumerville. Mañana, «Catalina la Grande» gran lujo escénico y argumento histórico, y «Zombie», por el gran Bela Lugosi. Viernes «Catalina la Grande» y «Dinero Sangriento».

LIRA: «CATALINA LA GRANDE»

Inmejorable el programa de hoy en el más simpático y confortable cine de las familias, con su clara proyección y perfecto sonido. La mejor ventilación y temperatura. Función desde las dos de la tarde con Comedia y Cartón. Regia y lujosísima super joya «Catalina la Grande», por Douglas Fairbanks. Extraordinaria y brillante producción «Almas Encontradas», de Martínez Casado. Mañana, «Amantes Fugitivos» de Robert Montgomery «Tú Eres Mío», de Clark Gable para el domingo un programa excepcional y grandioso apropiado para los niños.

PASAJEROS POR LA VIA AEREA

Llegados de Miami:

A bordo del avión NC 667-M, de la Pan American Airways, que arribó ayer por la mañana, a las 10:50, procedente de Miami, llegaron los siguientes pasajeros: Mary Arnold, Lionel R. Arnold, Carl Churchill, Wn. A. Hecheimer, Lucile C. Dodd, Bearden A. Dodd, G. Grant Mason, Jr., Jane Mason, Clean L. Pettijohn, Hugh M. Johnston, Agustín Cruz Jr., Arleigh Allfaraugh, Raymond L. Maynald, Frances B. Nelson, Pauline Alexander y William H. Alexander.

Llegados de Panamá:

En el avión regular de Panamá, vía Jamaica - Cienfuegos, NC 752-V, de la Pan American Airways, que arribó ayer por la tarde a las 2:11, llegaron los siguientes pasajeros: Jerome Burnette, Manuel Matienzo, Frances L. Lafferty, Annbel C. Reid, Margaret Schnitter, Mary Schnitter, Frank Pospisil, Alma Pospisil, Grover Reese, Thomas Bate, Harry R. Burton.

Procedentes de Santiago:

En el avión regular de la Compañía Cubana de Aviación N-M-4, que arribó ayer a las 12:00 m., procedente de Guantánamo y ciudades intermedias, llegaron procedentes de Santiago de Cuba los doctores Carlos Palma y José Oñate.

Para Miami:

A bordo del avión NC-752-V, de la Pan American Aairways, que salió ayer por la tarde a las 3:00, para Miami, embarcaron los siguientes pasajeros: Carl Churchill, Pablo Mendoza, Carmen Gil Godoy, Roberto de Cárdenas, José M. Cabrera, María del C. Cabrera, Junzo Fujimoto, Howard L. Kern, Jerome Burnette, William Rich, Theron Caudle, Frances L. Lafferty, Annbel C. Roid, Margaret Schnitter, Mary Schnitter, Frank Pospisil, Alma Pospisil, Grove Reese, Hester Reese, Thomas Bate, Harry R. Burton, Manuel Matienzo, Lawrence Fisher, Lawrence Slont.

Para México:

En el avión regular de México NC 9775, de la Pan American Airwaiys, que salió ayer por la mañana, a las 11:15, para Mérida, embarcaron los pasajeros siguientes: Loring F. Hosley, Eduardo Mazas y Hugh M. Johnston.

Para el Interior:

En el avión regular de la Compañía Cubana de Aviación NC 7582, que salió ayer por la mañana a las 7:30, del Aeropuerto de Rancho Boyeros, para Guantánamo y ciudades intermedias, embarcaron los pasajeros siguientes: Miguel Arango, Lorenzo Beltrán y Alvarez de la Campa, para Guantánamo; Luis Reyes, Antolín Bretos y Francisco García, para Santiago de Cuba; Emiliano de Céspedes, para Manzanillo; Miguel Breton, para Camagüey; John E. Cullingworth y Miguel Olivera, para Cienfuegos.

CARTEL DEL DIA

POR LOS TEATROS

PRINCIPAL: A-6737.—A las 9: [...] dre Alegría».
MARTI: A-1851.—A las 8 y 45: [...] gollina universal». A las [...] «La revista grifa».
PAYRET: A-7157.—A las 9: [...] María». A las 10.30: «La he[...] cia del animal».

POR LOS CINES

NACIONAL: A-3730.—A todas [...] «Arriésguese usted», con [...] Dunn; comedia y revista. A [...] 5.30 y 9.30: presentación de [...] v.a Seidel, la famosa bailarina
ENCANTO: A-4433.—A todas [...] «¡Qué mujer!», con Bárbara Stanwyck; comedia y revista [...] las 5.30 y 9.30, actúan Jorge [...] Moral, Mezta Chayrez y la [...] questa.
CAMPOAMOR: A-7054.—A todas [...] ras: «El abuelo de la criatura» y «El hermano del diablo».
FAUSTO.—«En la pendiente» y «E[...] ma».
NEPTUNO: «Abismos de sensualidad» y «Las cuatro hermanitas».
RIALTO.—«Carga salvaje» y «Vo[...] lando hacia Río Janeiro».
PRADO.—«Fácil de amar» y «La [...] madora».
AUDITORIUM.—«Don Enredos» [...] «El intrépido».
REGINA.—«Carga salvaje» y «Vo[...] lando hacia Río Janeiro».
TRIANON.—«En la pendiente» y «La reina Cristina».
RIVIERA.—«El gato negro», «¿Quién mató al Dr. Crosby?»
OLIMPIC.—«Casino del mar» y «El cantar de los cantares».
WILSON.—«Así son los maridos» [...] «La ley del Talión».
INGLATERRA.—«Así son los ma[...] dos» y «La ley del Talión».
ACTUALIDADES.—«Su adorada ene[...] miga» y «Mañana, a las siete».
UNIVERSAL.—«La vuelta del perse[...] guido» y «El Capitán Disloque».
LIRA.—«Catalina la Grande» y «[...] mas encontradas».
LARA.—«Fascinación» y «[...] justicia».
CUBA.—«Torero a la fuerza» y «[...] lino Rojo».
ROJO.—«Las aventuras de Albert[...] Rey» y «¡Qué semana!».
VIVES.—«El expreso de Shanghai» [...] «Una sombra que pasa».
VERDUN.—«El signo de la cruz» [...] «El modo de amar».
FLORENCIA.—«Remo Satán» y «[...] labios engañan».

REPARTIA PROCLAMAS

Juan Pereira Molina, vecino de San Leonardo número 10, fué arrestado por el vigilante 2316, por haberlo sorprendido ayer tarde repartiendo proclamas de la U. S. A. G. en la esquina de Galiano y [...] nes. Son dichas proclamas dirigidas contra el ABC y nuestro colega [...] ción». Informó el detenido que [...] ocupado se lo entregaron dos individuos en San Lázaro 83, para que las repartiera, e ignorando que [...] ello cometía un delito, comenzó a realizarlo cuando fué detenido por la policía. Ingresó en el Vivac.

M.E.C.D. 2016

GUANABACOA AL DIA

FRAY TOMAS DE SOLOETA

Ha sido ratificado en su cargo de [illegible] de la villa, por los superiores de la orden «Franciscana», habiendo padre Fray Tomás de [illegible] proclamado recientemente [illegible] sus feligreses «Párroco ejem-

La grata nueva ha sido acogida [illegible] agradecero beneplácito por la [illegible] sociedad guanabacoense.

Hecho debe sentirse el humil- [illegible] representante de Dios, por la [illegible] ratificación.

Parabienes.

MERCEDES AGUILA

De juventud que se marchita [illegible] temprana edad.

Presa de cruel enfermedad, ha [illegible] perdido de entre nosotros, la [illegible] y simpática señorita Mer- [illegible] Aguila.

La muerte ha causado intenso do- [illegible]

Muy estimada por cuantos le [illegible] trataron, e idolatrada por sus fa- [illegible]

El duelo resultó imponente, cen- [illegible] millares de personas formaban el [illegible] fúnebre, donde sus compa- [illegible] de labores quisieron testimo- [illegible] a sus restos, el más profun- [illegible] sentimiento por su ida a la vida [illegible]

Fueron de luchas revolucio- [illegible] por la reivindicación de Cu- [illegible] la gloriosa etapa contra la [illegible] dieron pruebas del afecto y [illegible] veneración que tienen arrai- [illegible] en sus almas.

Durante toda la noche de ayer y [illegible] de hoy le rindieron Guar- [illegible] Honor connotadas figuras [illegible] sector a que pertenecía, [illegible] personalidades de nues- [illegible]

Las flores fueron las ofrendas flo- [illegible] enviadas como tributo a la [illegible] que fué rendida por [illegible] belleza.

Verdadera montaña de ellas, [illegible] que quisieran decir con ello que; [illegible] cuerpo inerte queda en la tie- [illegible] pero el alma que le animó, cual [illegible] perfume de esas rosas, va a lo [illegible]

Son muchas demostraciones de [illegible] afecto recibida por sus fami- [illegible] muy en la mía más expresiva, [illegible] a sus inconsolables padre [illegible] hermanos, tengan resignación en [illegible] trance de tan dura prueba, ya [illegible] tan querido acude al lla- [illegible] de Dios, desapareciendo [illegible] nuestra vista, viviendo su re- [illegible] eterno dentro de nuestros [illegible]

ENFERMA

La bondadosa y elegante seño- [illegible] Julita del Corral, se encuen- [illegible] enferma.

Su estado no es delicado, lo cual [illegible] mucho, pero nos priva de [illegible] hallarla alegre y simpática en [illegible] círculos sociales, por bre- [illegible]

La encantadora enferma es her- [illegible] muy querida de la gentil y [illegible] dama señora Adolfina del [illegible] de Reigosa.

Nuestros deseos un total y rápido [illegible]

GRAN BAILE DE SOCIOS

El día primero de Septiembre [illegible] tendrá efecto un simpá- [illegible] homenaje bailable en los am- [illegible] frescos salones del centro [illegible] de Regla.

En honor de la virtuosa dama [illegible] Mercedes de la Paz Rive- [illegible] grandes simpatías, que uni- [illegible] sus encantos personales ha- [illegible] en ella una belleza extraordi- [illegible]

Como: el éxito alcanzado por [illegible] la organización del bando [illegible] en beneficio del baile ce- [illegible] recientemente a beneficio [illegible] de aquel lugar, y que [illegible] recordamos con verdadero pla- [illegible]

El baile es de socios y por rigu- [illegible] invitación.

Que ya están circulando en- [illegible] preciosas familias.

Que están entregadas invi- [illegible] para el día 4 del actual mes, [illegible] quedado habilitadas para ese [illegible] ocasión de haber sido sus- [illegible] en aquella fecha por mo- [illegible] de humanidad.

NOTA DE DUELO

Las pasados rindió su tribu- [illegible] naturaleza el correcto caba- [illegible] señor José Hevia Serra.

Persona que a su paso por la [illegible] supo cumplir con sus debe- [illegible]

Buen hijo, buen esposo y buen [illegible]

Las bondades que hicieron [illegible] su persona.

Es esta nota de consuelo a sus [illegible] y muy en particular a su [illegible] el señor G. Hevia Sierra, [illegible] Director-Propietario del [illegible] semanario «Seguros y Fi- [illegible] y el joven y querido Al- [illegible] aristocrático barrio de [illegible] señor Gerardo Hevia.

MEJORADA

Se mejorada se encuentra la [illegible] niñita Miyiya Carral, que [illegible] hace varios días se encuen- [illegible] delicada de salud.

Como me satisface conocer que [illegible] la mejoría de mi pe- [illegible] amiguita, no cesando en mis [illegible] por que continúe hasta su [illegible] restablecimiento.

OTRA ENFERMITA

Molina Fernández, mi simpá- [illegible] amiguita, estuvo guardando ca- [illegible] por varios días.

Se encuentra fuera de todo [illegible] pronto la volveremos a [illegible] viendo sus travesuras alegres [illegible] y prácticas.

Todo me alegro de ello.

EXPOSICION AGRICOLA E INDUSTRIAL

Los días 26, 27 y 28 del mes en [illegible] en los amplios y hermosos [illegible] de los manantiales «La Co- [illegible] se llevará a efecto una gran [illegible] exhibición agrícola industrial.

En ella se expondrán productos [illegible] del suelo y fabricación indus- [illegible] del término guanabacoense.

Será organizada por el doctor Elpi- [illegible] Sánchez Agramonte y auspicia- [illegible] por la Secretaría de Agricultu- [illegible]

Habrán distintos premios hasta [illegible] cantidad de quinientos pesos.

Es de verdadero interés entre los [illegible] agrícolas e industriales por ex- [illegible] sus productos.

La exposición debió celebrarse [illegible] dentro de los días de la semana turística que acaba de terminar, pero debido a causas inprevistas no se efectuó transfiriéndose para esas fechas.

Un verdadero éxito.

TEATRO «CARRAL»

Hoy tendremos un espectáculo maravilloso en el nono coliseo, con la proyección de dos lujosísimas obras interpretadas por un núcleo de bellezas del celuloide y verdaderos astros de la pantalla.

La discutida y elegante revista «Bataclán», que ha hecho el encanto de cuantos la han presenciado.

«Los Desaparecidos», título de un drama real quizás vivido por nosotros en fechas no lejanas aún y que hoy se desarrollará en la pantalla de nuestro teatro.

J. R. Arango de la Maza.

¡Pepsodent deja los dientes limpios y deslumbradores!

ELIMINANDO la capa pegajosa que cubre los dientes, llamada "película," la Pasta Dentífrica Pepsodent revela el esmalte blanco y limpio de la dentadura. Además, Pepsodent pule los dientes y les da un brillo deslumbrador.

Ese resultado excepcional se debe a un material de limpiar y pulir especial, de doble acción, que sólo se halla en la pasta Pepsodent. Ningún otro dentífrico lo contiene. Por esto es que ninguna otra pasta puede producir los mismos resultados que Pepsodent.

Pida hoy un tubo de muestra gratis de Pepsodent, suficiente para diez días, y verá cuánto difiere de las pastas dentífricas comunes. Al cabo de unos días, sentirá más limpios sus dientes. Brillarán más. Estarán más sanos.

Muestra Gratis

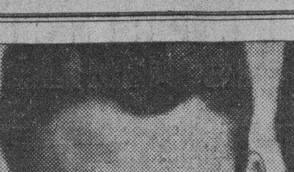

The Pepsodent Co.,
919 No. Michigan Ave.,
Chicago, Ill., E. U. A.

Sírvanse enviarme gratis un tubo de Pasta Dentífrica Pepsodent para diez días. Les remito 2 cts. en sellos de correo para el porte.

Nombre .....

Dirección ..... *Ciudad* .....

4-1-S

COMIENCE EL DIA BIEN

Libre de ira, mal humor, pesimismo.

Para asegurar una mañana alegre, decida la noche anterior limpiar bien el sistema de los venenos acumulados por el estreñimiento.

Hay varios medios de hacerlo. Uno de los más recomendables es el inventado por el Dr. Benjamín Brandreth, famoso médico inglés, y seguido por millones de personas en más de 70 países del mundo. El método del Dr. Brandreth consiste en restablecer fácil e inofensivamente las funciones normales de la Naturaleza.

Para ello, el famoso médico inglés concibió una fórmula, compuesta de seis valiosos ingredientes vegetales, combinados en unas píldoras de acción suave, eficaz e inofensiva. Las Píldoras de Brandreth no irritan, y como que obran solamente sobre el intestino grueso, pueden tomarse diariamente sin temor de afectar la digestión, de que envicien ni de que haya que aumentar constantemente la dosis.

Muchas personas las llaman "las Píldoras del bienestar" porque al eliminar los desperdicios fermentados de la digestión, aclaran el cutis, les dan una renovada brillantez a los ojos y producen esa sensación de bienestar que es la base de la verdadera alegría de la vida.

Compre una caja, observe su maravillosa acción una semana siquiera, y no volverá a tomar más nunca ningún otro laxante. Las venden todas las buenas boticas.

Defunciones ocurridas ayer en La Habana, hasta las 4 p. m.

Roberto Martínez, blanco, 8 meses, Rodríguez número 124. Bronconeumonía.

Agustín Berra, negro, 23 años, Sitios número 82. Tuberculosis pulmonar.

Francisca Zábala, blanca, 28 años, Sanatorio La Esperanza. Abceso pulmonar.

Cira Antoni Urrutia, blanca, 13 meses, 21 entre F. y G, Vedado. Espina bífida.

Aurora Nogues, blanca, 1 año, Armas número 33. Toxinfección intestinal.

Cirilo Aguiar Hernández, negro, 7 años, Rayo número 65. Bronconeumonía.

Regla Suárez Ríos, mestiza, 59 años, Rodríguez número 15. Insuficiencia mitral.

Guillermina Lanso, blanca, 13 meses, Zapata número 1. Bronquitis aguda.

Félix Borrego Borrego, blanco, 35 años, Máximo Gómez número 551. Pancreatitis hemorrágica.

Cirilo Gutiérrez Hernández, blanco, 49 años, Máximo Gómez número 551. Cáncer de la vejiga.

Irene Camacho Palomino, mestiza, 67 años, Oquendo número 29. Nefritis intersticial.

Un desconocido, asiático, 50 años, Hospital Universitario. Asistolia.

José Lee, asiático, 37 años, Hospital Universitario. Nefritis crónica.

Julia Valdés, mestiza, 65 años, Hospital Universitario. Nefritis crónica.

María Rita Rocabal, mestiza, 60 años, Hospital Universitario. Asistolia.

Fernando Quintela Ramos, blanco, 4 meses, 37 entre 4 y 6, Vedado. Gastro enteritis.

Antonio Martí Castañeda, blanco, 9 años, Mazón y San Rafael. Amigdalitis.

Naida C. González y Pla, mestiza, 5 años, San Nicolás número 213. Bronconeumonía.

Jun San Tan, asiático, 40 años, Rayo 21. Arterio esclerosis.

Arnaldo Landa Faget, blanco, 7 años, Avenida de Acosta número 26. Poliomielitis aguda.

Pilar Martínez, negra, 58 años, San Lázaro número 25. Gastro enteritis.

Eugenio López García, blanco, 63 años, Cerro número 659. Cáncer del hígado.

Nicasio Pérez Rodríguez, blanco, 34 años, Cerro número 659. Tuberculosis faríngea.

Leandro del Valle Jiménez, blanco, 57 años, Oficios número 19. Tuberculosis pulmonar.

Isidoro Rodríguez Bolaños, blanco, 64 años, Concha y Juan Alonso. Cáncer del píloro.

Suleina Montes de Oca Serpa, blanca, 2 años, Norte, (Guasimal). Toxinfección intestinal.

Regla Sotolongo Pastrana, mestiza, 80 años, Príncipe número 18. Arterio esclerosis.

Lorenza Giro Stable, blanca, 65 años, 1 2nd número 161, Vedado. Neoplasia del hígado.

Félix J. Lezama Arritola, blanco, 54 años, 17 número 55 Oclusión intestinal.

Martín Gil, blanco, 36 años, Hospital Universitario. Traumatismo por aplastamiento.

Alejandrina Herrera, mestiza, 51 años, Hospital Universitario. Cáncer de la mama.

Mercedes Breijo, blanca, 69 años, Municipio número 29. Mal de Bright.

SUSCRIBASE Y ANUNCIESE EN EL «DIARIO DE LA MARINA»

VAYA AL CONGRESO EUCARISTICO
DE BUENOS AIRES

Por la lujosa Moto Nave

REINA DEL PACIFICO

Que sale para CENTRO AMERICA
PERU Y CHILE
SEPTIEMBRE 13

PRECIOS REDUCIDISIMOS PARA LA EXCURSION

Con escalas en
JAMAICA, PANAMA, ECUADOR, PERU, CHILE, ARGENTINA, URUGUAY, BRASIL, NEW YORK.
Y REGRESO A LA HABANA

Para Informes:
Dussaq y Co., Ltda. Agentes Generales
Bajos del Centro Asturiano. Teléfono A-6540.

LINEA DEL PACIFICO

Crónica Habanera

(Continuación de la Pág. CINCO)

LA FUNCION DE AYER

Tal como se había previsto, constituyó un gran acontecimiento artístico la función de ayer en el Teatro Nacional, el máximo coliseo habanero.

Se presentó Silvia Seidel, la afamada bailarina, creadora de la Danza del Abanico, la que realiza exquisitamente cubriendo su cuerpo con solo dos abanicos de plumas.

En su actuación, que fué muy aplaudida, se hizo acompañar por la orquesta de Antonio María Romeu, el magnífico conjunto.

Además se estrenó la estupenda producción «Arriésguese usted» interpretada por James Dunn, Cliff Edwards y June Knight.

Entre la concurrencia, de lo más numerosa y selecta, se encontraba este grupo de damas:

Señoras:

La Marquesa de Pinar del Río.

La Condesa del Rivero.

Cristina Kindelán de Mendoza, Lola Pina de Larrea, Herminia Rodríguez de Bernal, Cristina Fernández de Castellvi, Chicha Sánchez Vda. de Sánchez.

Silvia Hernández de Rivero.

Malula Rivero de Scull.

Blanquita Maruri de Hornedo.

Rita Martins de Thompson-Flores esposa del Encargado de Negocios del Brasil.

María Martín Vda. de Pla, María Larrea de Suero, María Romero de Vieites, Josefina Barraqué de Sabatés, Margarita Adot de Hidalgo Gato.

Josefina Cepero de Jorge.

Serafina Diago de Gómez.

María de Cárdenas Vda. de Zaldo, Elvira de Armas de Fritot, Clara Carreras de Mendieta, Raquel Rigol de Galbis, Conchita Fernández de Armas.

Nena Gamba de Zaldo.

Emma Sabourin de Quílez, Emelina Aguirre de Mejer, Silvia Obregón de Fernández, Floraida Fernández Reboul de Tolon, Leticia Pamies de Michelena, Renee Dobney de Mesa, Chela Robelin de Morales Broderman.

Clara Marchena de Maduro.

Dulce María Chacón de Salas, Isolina Díaz, Otilia Ramos, Serafina Lastra de Giquel, Elvira Pérez de Errasti, Sara Varela de Osuna.

La Condesa de Romero.

Elenita Pollack de Aguilera.

Margarita Mendoza de Miyares.

Serafina de Cárdenas de Antigas, Blanquita Fernández de Castro de Jardines, Isolina Illa de Suárez.

Angeles Regalado de Castro Montejo.

Mercedes Marty Vda. de Baguer, Vitalia Piloto de Borges, Margarita Puentes de Nuche, Esperanza González de Villar.

Isabel Reyes de Zúniga.

Niñita Quintana de Villoldo, Milly Mendoza de Ferrer, Mercy Taquechel de Viñals, Olga Fernández Centurión de Piloto, Clarita Core de Salup, Anita Perkins Vda. de Rafecas, Silvia Vieites de Maxwell.

Bebita Díaz Brigman de Rivero.

Margot Barreto de Bru.

Nena Aranda de Echevarría, Esperancita Núñez de Martínez, Margarita Rangel de Rangel, Rita Fernández Marcané de Crusellas.

Jisefina Martínez Armand de Kindelán.

Ofelia Méndez de Aixalá, Wicha Valdés Chacón de Kindelán, Sarita Llano de Barriento, Argentina de Kaba, Florinda Pollan de Alvarez.

Lolita Montalvo de Castillo Pockorny.

María Piloto de Martínez, Luz Marina del Cueto de Rosainz, Julita Pla, Nena Tabío de Chabau, Leonila Fina.

Angelita Robleda de Quirós.

Clara Samos de Ruiz Mesa.

María Morales de Stincer, María Luisa Mestre de Martínez Giralt, Hortensia Arroyo de Castellanos, Otilia Falcón de Aurioles.

Mercedita Montalvo de Velasco.

Tomasita Ramos de Guiral, Estela Baena de Ruíz, Luz Suárez de González del Valle, Fina Rizo, Josefina Pividal de Vasconcelos.

Marta Díez Muro de Zárraga.

Barbarita Hidalgo Gato de Hernández, Piedad Hidalgo de Galetti, Mercedes Morales Robelín de Suárez Rivas, Julia L. Díaz, Esther Rizo.

Rita Alvarez Maruri de Somoano.

Nancy Boullosa de Font.

Pastora García de Tolón, Caridad Portuondo de Hernández Miyares, Esther Pola de Hernández Miyares, Pura Reyes de Martín, Ela O-Farrill de Bay.

Yoyin O-Farrill de Mendieta.

Carmela Caballero de Quesada, Bellica de la Torre Vda. de Vinent, Renée Pérez Ricart de Soliño, Manolita Coello de Ramos Izquierdo, Josefina Menéndez de Pimentel, Juanita Fabián de Mayorkas.

Señoritas:

Emma y Elsa Maduro.

Silvitica Rivero, Hortensita Scull, Gina Arango, Elena Montalvo, Loló y Cristina Casteleiro, Carlota Sanguily, Margarita de Armas, Ninina Gómez de Molina.

Lola María Sánchez.

Cusa y Margarita Carrillo.

Cristina y María Kindelán, Rosita Margarita y Enita Rayneri, Odette Kohly, Gilda Núñez Mesa, Carmita de la Vega, Elena Bruton, Margot y Gabriela Menéndez.

Chichita Jorge.

Margarita Pedroso, Kika y Mimí Sánchez, Elena Hidalgo Gato, Georgina Martín, Lily Chabau, July Abreu Pla.

Cusa Moré.

Lidia Plá, Carmelina Raquel Stincer, Loló Gutiérrez, Aida Fundora, Teresa Alonso, Aristela Ruíz, Beba y Maggie Smith, Clarissa Ruíz Ramos.

Josefina y Ofelia Valverde.

Silvia Coello.

Bebé Arozarena, Anita Roelandts, Lidia Fuentes, Margot Zúñiga, Josefina Alvarez, María Pepa Martínez Romero, Julia Lomas, Loloita Mesa.

Celia Rosa Morales, Alicia Castellanos.

Olga Beltrons, María Antonia Alvarez, Marta Alvarez Tabio, María Luisa y Amalia de Llano, Helena de Cárdenas, Cusa Perkins, Marta Montes.

Cristina Castellví.

Herminia Elena y Angelita Bernal.

Hortensita Colás, María Luisa Milagros, Rosario López Lemon, Leticia Acosta, Isolina Cano, Cuca Hidalgo Gato.

Elena Bru.

Olga Quílez, Emmita Arocha.

Lilia y Hortensia Esteban, María Luisa y Ofelia Morales de los Ríos, Amelia Muñoz Alvarez, Conchita Gallardo, Margarita Gallardo y de Cárdenas.

Cecilia Boada.

Silvia Villate, Teresita Losada, María y Consuelo Garciga, Mimí Kaba.

Renée Triay.

Rosita Almansa, Regina, Cuca e Hilda Martínez Piloto, Teresa y Carmen Blanco, Alicia Melero, Lilia Etchegoyen, Julia Becherelli.

Gloria Quirós.

Aristela Ruíz.

Cuquita Rosainz, Estela Somodevilla, Julieta y María del Carmen Interián, Graziella del Monte, Cusa Delgado, Estela Mesa.

Elenita Comas.

Lourdes Ramos Izquierdo.

Hortensia Betancourt, Silvia Hernández Miyares y Portuondo, Lidia y Pura Dalia Martín Reyes, Consuelito Boullosa.

YACHT CLUB

El Habana Yacht Club, la antigua sociedad náutica de la Playa de Marianao, celebrará el domingo próximo un almuerzo bailable para sus socios y familiares.

Tendrá efecto con motivo de las competencias de natación, que se verificarán ese día por la mañana, en aguas del Yacht Club.

Tocará la Orquesta Habana Casino, tan afamada.

Las reservaciones de mesas se admitirán hasta el sábado anterior, a las seis de la tarde.

EUSEBIA COSME

Están de plácemes los socios de Pro Arte Musical, la prestigiosa institución del Vedado, pues el viernes tendrán oportunidad de admirar a la exquisita Eusebia Cosme, recitadora de talento, de cuyo arte ha hecho grandes elogios la crítica habanera.

Se presentará esa tarde, a las cinco en punto, en el «Auditorium», desarrollando un programa espléndido, con poesías de autores cubanos.

SENSIBLE FALLECIMIENTO

En Matanzas, lugar de su residencia y a una de cuyas más estimadas familias pertenecía, dejó de existir ayer, la bondadosa y respetable señora María Estrada Alvarez viuda de Solés, madre de los señores Cándido y Paulino Solés, gerentes del Hotel «Inglaterra» y del señor Emilio Solés, empleado muy estimado de esta casa.

Su cadáver será traído hoy a nuestra capital, para ser sepultado a las cinco de la tarde, en el Cementerio de Colón.

A sus atribulados hijos, y al resto de sus familiares va nuestro pésame muy sentido.

EN LA COMEDIA

Para hoy, a las cinco y media de la tarde, en el Principal de la Comedia, está anunciado el concierto que ofrece a la sociedad de la Habana, el inspirado violinista Alfredo de Saint Malo.

Dada la personalidad del gran intérprete del violín, y sus grandes éxitos ante los públicos de Europa y Norteamérica, su presentación en esta capital ha de constituir un nuevo triunfo en su carrera.

He aquí el programa íntegro de este concierto:

I

Les Folies d-Espagne. A. Corelli. (1653-1713).
Rondino. L. Van Beethoven.
Proelulum y Allegro. G. Pugnani. (1731-1798).

II

Concierto en Si menor. C. Saint Saens.
Allegro Non troppo.
Andantino quasi allegretto.
Molto moderato e maestoso.
Allegro non troppo.

III

Himno Inca al Sol. A. de Saint Malo.
Capricho en La Menor. H. Wieniawski.
Nocturno op. 9, No. 2. F. Chopin.

IV

Tzigane (Rapsodia de concierto). M. Ravel.

LAS FUNCIONES DE ROULIEN

Todo hace asegurar que las funciones que ofrecerá Raúl Roulien en la Habana, se verán coronadas por el mayor éxito.

Roulien, como «chanssonnier», como actor de fino humor, en ese género frívolo y ligero que tanto gusta hoy en día, es algo inimitable.

El afortunado galán de «Volando hacia Río Janeiro», actuará en el Nacional en dos grandes funciones de gala anunciadas ya para las noches del viernes 31 del corriente mes de agosto y el lunes 3 de diciembre.

Para ambas funciones ha quedado abierto un abono a cargo de Pablo Alvarez de Cañas, el querido camarada de la crónica social de «El País».

Para estas dos funciones de abono se han fijado los siguientes precios:

Palcos con seis entradas, diez pesos; luneta numerada con entrada, dos pesos; butaca numerada con entrada $1.60; delantero de tertulia con entrada, un peso y delantero de paraíso con entrada, ochenta centavos.

Los precios por función, fuera de abono, son los siguientes:

Palcos con entradas, cinco pesos; luneta numerada con entrada, $1.20; butaca numerada con entrada, un peso; delantero de tertulia con entrada, cincuenta centavos; delantero de paraíso con entrada, cuarenta centavos; entrada a tertulia, treinta centavos; y entrada a paraíso, veinte centavos.

Hoy, miércoles, embarcará Raúl Roulien en Hollywood con rumbo a la Habana, y se espera que esté en nuestra capital el lunes próximo.

Se le hará un gran recibimiento en el que tendrán su más numerosa y selecta representación la sociedad habanera, la prensa y ese gran público que tanto admira al protagonista de «El último varón sobre la tierra» y «No dejes la puerta abierta».

El Honorable Presidente de la República ha prometido asistir al debut con su distinguida familia y ha invitado a los Secretarios del Despacho para que lo hagan también.

Cuanto al abono podemos decir que ha sido el mayor éxito desde Caruso a nuestros días.

Ya no hay palcos y el número de lunetas abonadas es considerable.

Por los teléfonos del Nacional, A 3730 y M 4646, pueden solicitarse informes.

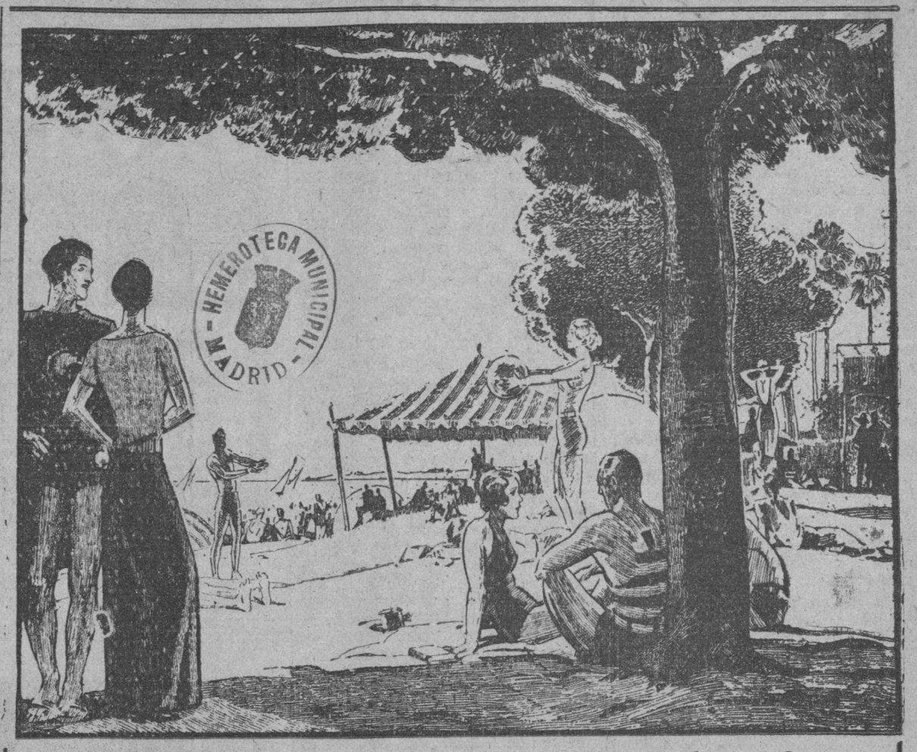

Existen muchos lugares donde pasar un buen día...

PERO SOLAMENTE UNA

PLAYA DE MARIANAO

¡Cómo me duele este CALLO!

El Dolor Cesa al Instante

Los CALLOS

Se Ablandan y se Desprenden

¡No hay para qué sufrir más! Póngase unas gotas de FREEZONE sobre el callo. El dolor desaparecerá. Pronto se le ablandará el callo, y entonces podrá desprenderlo fácilmente con los dedos. No hay manera más rápida de aliviar el dolor y extirpar los callos...¡Haga usted la prueba!

F75

FREEZONE

IGNACIO SANCHEZ LEAL
Apartado 2211. Habana.

REGALO DE "La Instantánea de la Suerte"

La pasada semana en nuestra capital se ha entregado el mayor número de obsequios.

La Real Silk cumple fielmente su promesa de regalar un magnífico par de medias sin más requisito que la identificación de la persona agraciada.

En la pasada semana han sido agraciadas las siguientes damitas:

Srta. Rosa Emilia Pérez,
Falero No. 40, entre Maceo y Céspedes.
Caibarién.

Srta. María Herminia Pérez,
Gervasio No. 171, por Estrella.
Habana.

Srta. Hortensia Brixis,
Jovellar 35-B, 2o. piso, entre Hospital y Aramburo. Habana.

Srta. Eugenia Llanillo,
Infanta No. 18, B, altos, entre San Rafael y San Miguel. Habana.

Srta. Manuelita Aristondo,
Avenida de Martí No. 31, entre Padre Varela y Céspedes. Caibarién.

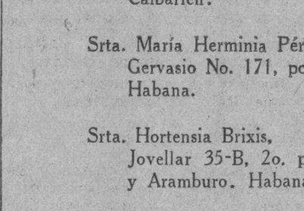

BERNABEU

A bordo del «Orinoco», que zarpó ayer de nuestra capital, embarcó rumbo a Europa, el conocido modisto Ismael Bernabeu.

Va, como todos los años, a la célebre capital francesa, donde adquirirá lo más nuevo y elegante de los renombrados modistos parisinos, para su acreditado attelier del Paseo del Prado.

Corta será la ausencia del distinguido viajero, pues se propone regresar a principios del otoño.

BAUTIZO

Gladys María del Carmen, pequeña hija de los esposos Mario Fernández Aruca, y Carmelina Alonso Figueroa, recibió las aguas bautismales el domingo último, en la Iglesia de Nuestra Señora del Carmen.

Actuaron de padrinos de la graciosa niña, el doctor Manuel Pruna Latté, conocido abogado y notario y su gentil esposa Carmelina Blanco.

HONRAS FUNEBRES

Con motivo del primer aniversario del fallecimiento de la señora Teresa Suris de la Presa, se celebrarán mañana jueves, a las nueve de la mañana, en la Iglesia de San Francisco, solemnes honras fúnebres a su eterna memoria.

Acto de piadoso recuerdo, que le dedica su viudo, el señor Eduardo de la Presa y sus hijos Teresa de la Presa de Arrinda y Evaristo Arrinda, los que invitan a sus amistades.

del FARRES.

†

R. I. P.

Primer aniversario del fallecimiento de la señora

Teresa Suris de la Presa

Ocurrido el día 23 de Agosto de 1933

Debiendo celebrarse honras fúnebres el jueves 23 del corriente, a las 9 a. m., por el alma de la misma, en la Iglesia de San Francisco (Cuba y Amargura), los que suscriben, ruegan a las personas de su amistad se sirvan acompañarlos en tan piadoso acto.

Habana, Agosto 22 de 1934.

Eduardo de la Presa; Teresa de la Presa de Arrinda; Evaristo Arrinda Rodríguez.

M.E.C.D. 2016

LA VERDADERA PERSONALIDAD HUMANA DE MUSSOLINI

Por el Dr. PAOLO NICOLAI

Los periódicos extranjeros nos llaman muy a menudo la atención publicando vistosas fotografías del Duce en actitudes típicamente militares. Es decir, ya gallardo caballero en su brioso alazán y con su clásico perfil más severo todavía que el casco de guerra recién adoptado en el ejército italiano; ya arrogante marino en la proa del crucero, siguiendo las maniobras navales con marcado interés; o ya audaz piloto guiando un avión. Lo que se hace sobre todo cuando nuevas complicaciones internacionales parecen hundir a los pueblos en la pavorosa incógnita de otra conflagración.

Estamos firmemente convencidos de servir de la mejor manera a la causa de la pacífica cooperación internacional, declarando alto que este cliché de Mussolini si bien nos enorgullece de una parte, nos contraría porque contribuye de la otra a crear en torno de su personalidad una atmósfera artificial.

Cuando un hombre ha conquistado la áspera cumbre de la celebridad, la fantasía popular se apodera de él y lo transforma en un Mito. Esto en línea de principio. Pero además, cada individuo propende irresistiblemente a formar con ese Mito una imagen suya particular, atribuyéndole aquellas facultades taumatúrgicas que más satisfacen las peculiares exigencias de su propio espíritu o se adaptan mejor a su temperamento. No debe pues extrañarnos que a los jóvenes les guste ver en Mussolini el símbolo vivo de la fuerza y de la acción, dando a cada uno de sus gestos la consiguiente interpretación plástica. Mas no se escribe así la verdadera historia. Creemos en conciencia que la abundante literatura mussoliniana que corre por el mundo haya sensiblemente alterado el sincero fondo del Hombre, impidiéndole conquistarse definitiva e integralmente lo que pudiéramos llamar «la sensibilidad internacional».

Mussolini es un hombre de exquisita sencillez. Y con este adjetivo queremos destruír toda una leyenda creada por biógrafos y observadores extranjeros, de más o menos talento, acerca de su pretenciosa personalidad. Pongamos un ejemplo. Poco importa, en nuestro caso, la nacionalidad del periodista o del escritor que haya tenido la oportunidad de acercársele. No exageramos afirmando que en la antecámara del famoso Salón del Mapamundi esperan ser recibidos por él representantes de todas las razas y de todos los continentes. Pues bien, cuando nos cae a la vista su reportaje o el texto de sus declaraciones públicas o sus impresiones reunidas en volumen, nos sorprende muchísimo ver que ni siquiera uno de ellos ha sabido resistir la tentación de hacer pasar al lector a través de una preparación espiritual con pinceladas demasiado efectistas para ser espontáneas. Así también todos ustedes se saben de memoria que «el visitante, un tanto emocionado, penetra en un severo salón, cuyas dimensiones no está en condiciones de apreciar a simple vista y, después de avanzar con paso incierto en un espacio interminable, se halla de repente frente un imponente escritorio que le parece una barrera infranqueable entre él y el ahora llamado **árbitro de los destinos de Europa»**.

La realidad es más diáfana y más dinámica. Preguntad sus impresiones a cualquiera que, al visitarlo, haya conservado su serenidad, y os confesará que con viva sorpresa ha visto adelantarse hacia él, tendiéndole la mano con afable sonrisa que se destaca más en su sencilla indumentaria, a un hombre que, fijándolo con su magnífica y sugestiva mirada —que por cierto no tiene nada de terrible— ha sido el primero en romper el hielo con una frase amable y estimuladora. Así es que, a pocos instantes, os sentís dueños de vosotros mismos, saliendo de la entrevista con la grata impresión de haber departido, sin trabas de ninguna índole, con un Maestro en el difícil arte de la conversación.

Naturalmente — y ésta es ya, aparte, una observación del arte de la conversación— como con cualquier otro intelectual, que por su alto cargo tiene contado los minutos, sería útil en el que lo visita saberlo interesar desde el primer momento, rompiendo así la prevención —hija además de la experiencia— que los estadistas tienen de que a menudo se les viene a molestar con superficialidades y vaguedades que no tienen otro objeto que el de satisfacer la curiosidad de acercárseles.

Insistimos sobre este punto que, a nuestro parecer, constituye —junto con la voluntad— la característica fundamental de la personalidad del creador del Fascismo. Mussolini es, ante todo, un insuperable conocedor de los hombres. Todos ustedes conocen, a grandes líneas, su vida agitada; y no necesito detenerme en relatarla aquí. Los más insignificantes episodios nos revelan, de modo terminante, que desde su comienzo en aquella región de la Romagna que orgullosamente se jactó siempre de ser la cuna revolucionaria de Italia, entre una fácil transacción y la dura lucha, prefirió siempre esta última; entre un pedazo de pan, conseguido a precio de una vergonzosa abdicación de las propias ideas, y el hambre no vaciló jamás en someterse a los tormentos de ésta. Su exuberante temperamento combativo lo mantuvo alejado de la tentación de solicitar la más mínima ayuda. Mussolini no ha buscado nunca a los hombres, sino por el contrario éstos han venido siempre a él, sugestionados por su extraordinaria fuerza magnética. El ha forzado su triste destino de humilde hijo de herrero, dominando la sorda conspiración de los acontecimientos y venciendo siempre la declarada hostilidad de los hombres. No recorrió jamás el tortuoso camino que, en nombre del utilitarismo, conduce al individuo a las formas más bajas de la degradación moral. Los sufrimientos de una inquieta adolescencia le inspiraron siempre el más profundo desprecio para todos aquellos que, rehuyendo los riesgos de una lucha desigual, prefieren la mediocridad de una vida de fáciles transacciones. Mussolini, pues, no siente mucha simpatía por los nueve décimos de esa interminable procesión de personas que, desde el primero de Enero hasta el 31 de Diciembre, desfila por el maravilloso escenario del Palacio Venecia. Porque, salvo pocas excepciones, toda esta gente sólo va a pedir algunas veces lo posible y, con mucha frecuencia, lo imposible. Acostumbrado a contar siempre y exclusivamente con sus propias fuerzas, no encontramos en Mussolini aquel culto por la amistad que Cicerón magistralmente consagró en luminosas páginas y que tantas veces ha ejercido una decisiva y hasta desastrosa influencia en el destino de los más grandes hombres que la Historia recuerda. La primera razón de todo esto reside en el profundo instinto de desconfianza hacia todos y hacia todo lo que, en sus momentos más críticos, lo ha impulsado siempre a madurar sólo consigo mismo y en lo más íntimo de su espíritu, las más graves decisiones, sin confiar a nadie un átomo de sí mismo. No se ha sentido jamás interesado en el patrimonio sentimental de los hombres, sino más bien han atraído su atención y su simpatía la integridad moral, el grado de abnegación y la capacidad de rendimiento de los mismos. Esto no implica necesariamente que Mussolini sea un temperamento áspero y hostil. ¡Oh no! Observad si no la radiante expresión de su rostro cuando se halla en medio de genuinos elementos del pueblo o rodeado de niños y adolescentes en un ambiente que respira frescura y juventud. Entonces, como por encanto, desaparecen de su amplia frente las arrugas producidas por las múltiples preocupaciones; la mirada se hace intensamente suave; la boca se dilata en una sana sonrisa marcada por una fuerte dentadura; y toda su persona, que en estos últimos años se ha hecho un poco maciza, adquiere un dinamismo verdaderamente sorprendente. Distingamos, pues, bien cuanto acabamos de decir. Mussolini no se siente llevado por ningún sentimiento de debilidad hacia los hombres tomados individualmente, con sus cualidades y sus flaquezas. Pero, en cambio, idolatra a las multitudes anónimas; a esas multitudes que han venido marcando, con delirante entusiasmo, las sucesivas etapas de su triunfal ascensión. En una palabra, Mussolini adora al pueblo del cual emana, y cuyos sentimientos y anhelos encuentran, constantemente, un eco en su robusta y cálida voz. Decíamos que Mussolini ha contado siempre únicamente con sus propias fuerzas. Y esto debe darnos una idea de su formidable e inextinguible voluntad y, al mismo tiempo, de su ilimitada y asombrosa resistencia física. Recordad sus primeros pasos, inciertos sí, pero caracterizados por un tumultuoso sentimiento de rebelión; seguid las distintas fases de su afirmación política; estudiad sus primeros gestos de joven hombre público que el fanatismo de vastas masas iba imponiendo ya al país, y mirad, por último, su gigantesca tarea de gobernante de una nación de más de cuarenta y tres millones de habitantes. Y tendréis que reconocer que todo esto representa una enorme suma de trabajo, además de una afortunada coincidencia de circunstancias históricas y de ambiente. Los que consideran esta labor milagrosa tienen plena razón. Es verdaderamente único que un hombre solo, concentre en sí mismo tanta energía creativa. Pues bien, para los pocos afortunados, que tienen la ocasión de seguirlo diariamente en sus multiformes actividades, la solución del misterio estriba en estas dos normas básicas: el método y el ejercicio físico. A pesar de su temperamento latino, Mussolini es metódico, rigurosamente metódico en todos sus más mínimos actos, y no cierra su intensa jornada sin haber expedido antes, el número de asuntos que se ha propuesto, despachándolos a medida que se van presentando, tanto que es conocido que sobre su mesa no se ve nunca un papel.

Pero esto no le impide dedicar todo posible margen de tiempo a los más variados deportes, como la equitación, la esgrima y el automovilismo. Y es precisamente en virtud del equilibrio, hasta ahora por él felizmente realizado, entre la fatiga física y la creación de nuevas energías, que Mussolini se siente y es siempre «el más joven entre los jóvenes». Y como tal lo consideran todos los jóvenes.

(Conferencia pronunciada el día 21 de agosto en curso, desde la Estación de Radio del Hotel Plaza).

TABACOS AL NATURAL

REPUBLICANOS 10¢ NACIONALES CHICOS 10¢

ROMEO Y JULIETA

AGUSTIN MENENDEZ
AGENTE GENERAL
Virtudes 128 B.
HABANA.

DE VENTA EN TODAS LAS VIDRIERAS

DE VENTA EN TODAS LAS VIDRIERAS

CONSEJO NACIONAL DE VETERANOS DE LA INDEPENDENCIA

Secretaría

CITACION

A los señores Delegados:

Se cita para la sesión ordinaria de Primera Convocatoria que deberá celebrar este organismo, de acuerdo con el Artículo 21-A de nuestro Estatutos, el día 31 de agosto del corriente año, a las 4 p. m., en los salones de este Consejo Nacional, calle Avenida de Bélgica, s|n., de esta ciudad.

Se ruega la más puntual asistencia.

Aatentamente,

Cap. R. Ramírez Tamayo,
Secretario.

Mientras se acumulan pruebas en contra de Félix Robaina por la muerte de Rafael Trejo, las hay muy favorables para Francisco Florentino Díaz

Antonio Díaz Baldoquín, el compañero que acudió en defensa del líder estudiantil, aportó muy interesantes detalles de los sucesos del treinta de Septiembre. Un informe de los testigos

Los trágicos sucesos desarrollados frente al Parque Eloy Alfaro, en Infanta y Jovellar, el 30 de septiembre de 1930, en los que perdió la vida el valiente adalid de la libertad política de Cuba, el joven estudiante Rafael Trejo González, y que motivó que se recrudeciera la campaña contra el régimen de Gerardo Machado, que no terminó hasta su caída el 12 de agosto del pasado año, comenzaron a ser juzgados ayer por el Tribunal Provisional de Sanciones, que integran los doctores Norberto Mejías, Presidente; Luis M. Cowley, Manuel E. Romeu, José del Valle Moré y Emilio López Centellas, Magistrados; los que tienen a su cargo el definir el grado de culpabilidad que tuvo el ex-vigilante de la Policía Nacional, Félix Robaina Crespo, y si el también ex-vigilante Francisco Florentino Díaz y Díaz tomó participación en los hechos.

La primera sesión de ayer fué pródiga en los testigos que depusieron, así como la prueba pericial que se llevó a cabo. Tras los trámites de rigor, que son lectura de las conclusiones del Ministerio Fiscal, representado por el doctor Alfredo Barrientos, que interesa veinte años de reclusión para cada uno de los encausados por homicidio, con la agravante de haberse prevalido los culpables del cargo público que desempeñaban y las de los defensores doctores Guillermo Pérez Arteche, que alega la no participación de su defendido, Robaina Crespo, o que se le aprecie la eximente de legítima defensa, y Gerardo de Villiers, que mantiene, fundadamente, la inculpabilidad de su patrocinado, Díaz, por no haber cometido el hecho que se le imputa, se pasa a la prueba de confesión.

Dijo Robaina que estando en la Jefatura de la Policía Nacional, que se hallaba entonces al mando del ex-Teniente Coronel Rafael Carrerá, recibió la orden de ir, junto con otros cuatro vigilantes más, al mando del entonces sargento de ese Cuerpo y después Teniente José Fernández Peláez, a hacer servicio junto a la Universidad; al llegar cerca de ese Centro docente observaron que se estaban concentrando los estudiantes para marchar en manifestación por las calles, con banderas cubanas y rojas, lanzando gritos contra el Gobierno y contra el Rector; según el procesado, Fernández Peláez arengó a los muchachos para que no llevaran a cabo la manifestación, pues no tenían permiso para ello, y como contestación se agredió a los agentes de la autoridad con palos y piedras y se profirieron frases subversivas, recibiendo él un golpe dado por un ladrillo que lanzaron los estudiantes, recibiendo escoriaciones en el cuello; después no supo lo que pasó hasta que fué auxiliado por el también vigilante Felipe Torres, que lo condujo a la Casa de Socorro, donde fué asistido de las lesiones, como otros vigilantes.

Agregó que no hizo uso de su club ni de su revólver; que no oyó disparo alguno de revólver y que los estudiantes eran 300 o 400; cuando él volvió en sí ya la manifestación estaba disuelta, sin haberse podido dar cuenta de los detalles de la disolución, habiendo visto el ladrillo junto a él posteriormente. Respecto a su confesión ante el Juez cuando la causa se tramitó durante la época del Gobierno de Machado, dice que fué el entonces Letrado Consultor de Palacio, doctor José Rosado Aybar, quien le hizo firmar tal confesión de ser él el autor de la muerte de Trejo.

Seguidamente se examina a Francisco Florentino Díaz, quien también acudió a disolver la manifestación estudiantil. Aseguró ser inocente, como lo han proclamado—agrega—numerosos y connotados revolucionarios después de la caída de Machado y afirma que Carrerá le ordenó que se confesara culpable cuando el proceso se tramitaba en tiempos del machadato, porque ni a él ni a Robaina les iba a pasar nada. Niega que disparar y dice que fué acometido por varios estudiantes, quienes le tomaron el club y le hicieron dar varias vueltas alrededor de una columna, pudiendo asegurar que cuando había pasado su atolondramiento vino hacia él Robaina, con el revólver en la mano, que era niquelado, y le dijo: «Creo que he «reventado» a uno...» El tuvo que confesarse culpable, porque Carrerá se lo exigió, pero—añade—no tiene de qué acusarse, porque él no fué quien mató. Dijo también que los comentarios eran los de que Robaina fué el matador, y recuerda que cuando concurrió al Juzgado, cuando se tramitaba el proceso durante el Gobierno de Machado, el ex-Teniente Nilo Girado, ayudante de Carrerá, le ordenó a él y a otros vigilantes—los que habían tomado parte en los hechos y otros más—que se cambiaran las gorras. El siempre protestó de la imputación que se le hacía, porque no siendo culpable no debía pasar como matador, pero tuvo que aceptar aquella situación; posteriormente fué dejado en libertad y, cuando el asunto estaba en manos del Tribunal de Sanciones, se presentó espontáneamente para que se le hiciera justicia. A instancias de su defensor, doctor Villier, asegura que muchos connotados revolucionarios: Díaz Calderín, Buttari, Cañizares, Meoqui, Labourdette y otros, fueron los primeros en confirmar su inocencia y en hacerle gestiones para que dicho letrado lo defendiera.

A solicitud del Fiscal, al terminar, sucesivamente, los procesados su confesión, son examinadas sus piernas, ajustándoseles el pantalón a las mismas, a fin de determinar sus respectivas configuraciones: las de Robaina son rectas y las de Díaz son arqueadas. El Fiscal se da por satisfecho, ya que ello le sirve para constatar la fotografía que obra en autos, donde aparece un vigilante luchando con Trejo, vigilante que según la prueba, es Robaina.

Se pasa a la prueba de peritos médicos, a cargo de los doctores Antonio Barreras y Manuel Barroso, que han de informar sobre la autopsia de Trejo, ras ropas que vestía y la fotografía a que hemos hecho referencia. Los referidos peritos informan que el proyectil llevó una dirección de arriba hacia abajo, atravesó el tórax, causó intensa hemorragia y la herida no presentaba tatuajes, por lo que la víctima recibió el proyectil a no menos de setenta centímetros de la boca del cañón del arma homicida, es decir, no fué hecho el disparo a boca-tocante; al recibir Trejo la bala, sin duda que estaba inclinado, pues no de otra manera se explica que haya atravesado entre la columna vertebral y el hígado sin tocar a alguno de ellos. Trejo presentaba numerosas y fuertes contusiones por diversas partes del cuerpo, producidas por el club del vigilante con anterioridad a haber recibido la herida que lo desplomó inmediatamente. En las ropas pudieron comprobar que la trayectoría de la bala correspondía perfectamente a la recibida por Trejo. Y en la fotografía observaron que el que luchaba con Trejo tenía las piernas rectas y, en cambio, las de Díaz son arqueadas. El disparo que se hizo a Trejo no pudo ser hecho cuando estaba luchando con el vigilante, sino cuando se habían apartado, pues estando en el cuerpo a cuerpo no pudo recibir el balazo en la forma que lo recibió, antes descrita.

Otro perito, químico, que informó lo fué Roberto Valdés Díaz, quien confirma lo dicho anteriormente por los doctores Barreras y Barroso sobre la distancia de la boca del cañón del arma y el cuerpo de la víctima, agregando que las ropas de Trejo presentaban huellas de compuestos de nitratos de la pólvora, lo que no debe confundirse con el tatuaje que se deja en el cuerpo.

El primer testigo es Francisco Masiques Landeta, joven revolucionario que tomó parte activa en la campaña de oposición contra Machado y que formaba en la manifestación del 30 de septiembre, a la que concurrieron como doscientos estudiantes. La Policía los conminó para que se disolvieran, de manera violenta, como siempre se hacía en aquella época. La manifestación era, desde luego, contra Machado y se desplegaron banderas cubanas. El testigo estaba algo lejos del lugar en que cayó Trejo; oyó un disparo y poco después varios más, pero no vió quién los hacía, enterándose que Trejo había resultado herido, pero sin que sepa quién lo mató.

Francisco Vilalta, el segundo testigo, desde un lugar algo cercano vió el conjunto de la lucha, pero no pudo precisar quién fué la víctima ni quién el victimario; sólo pudo apreciar que un vigilante, que no sabe quién haya sido, después del disparo, que no puede precisar tampoco quién lo hacía, esgrimía un revólver niquelado.

Después declaró Antonio Díaz Baldoquín, estudiante entonces y hoy Teniente de la Policía Nacional. Formaba en la manifestación, cerca de Trejo, que iba a la cabeza, repartiendo proclamas. Cuando se entabló la lucha entre un vigilante y Trejo, acudió en auxilio de éste, pero el vigilante, con su club, lo atacó y lo derribó al suelo, al tiempo que llegaba otro de caballería, que lo atacó también, despiadadamente; en ese momento sonó un disparo, que no pudo ver quién lo hiciera; se levantó del pavimento y auxilió a Trejo, que decía: «¡Ay, mi madre, me han herido...»

El testigo agregó que uno de los dos procesados, Robaina y Díaz tuvieron que ser los autores del hecho; en las investigaciones que practicaron los estudiantes recaían sospechas sobre Díaz, pero posteriormente, se convencieron de que éste era inocente y que el culpable era Robaina, a tal grado, que éste, a raíz del hecho, pidió al chauffeur de la ambulancia de la Policía, que le diera gasolina para limpiar su arma.

Presenció el testigo cuando en el Castillo del Príncipe Díaz pidió que se le sometiera a prueba para evidenciar su inocencia, como a su juicio quedó plenamente comprobada, pues en el careo que sostuvo con Robaina, durante el cual le dijo enfáticamente que recordara que le había dicho que «creía que había reventado a uno» y le recordaba el momento en que esgrimía el arma, no solamente se comprendió que Díaz decía la verdad, sino que Robaina trataba de eludir las respuestas, diciendo que nada tenía que decir y que ya lo dejaría para el juicio.

El juicio se suspendió a las cinco de la tarde, para continuarlo hoy, a las dos, en que seguirá la prueba de testigos.

LA GRAN FLOTA BLANCA

No deje que su cosecha se pudra en pocas horas

El embarque de artículos de fácil descomposición exige atenciones especiales a todas horas. Si sus frutas y hortalizas llegan maduras al embarque, se perderán inevitablemente, a menos que se adopten medidas adecuadas.

La totalidad de nuestros buques está en condiciones de resolver felizmente todos estos casos, ya que cuenta con bodegas especiales de refrigeración a distintos grados de frío, donde se colocan los diferentes vegetales, cada uno en la temperatura que necesita para conservarse bien. Los buques de la United Fruit Company salen semanalmente y llegan a New York y New Orleans a tiempo para las ventas de fruta y hortalizas de los lunes por la mañana.

Solicite información acerca de tarifas en las oficinas generales de la Compañía, Muelle de Santa Clara. Teléfono: M-6975

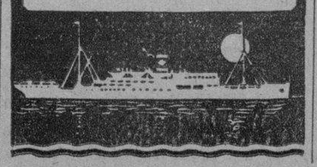

Compañía Trasatlántica Española

Servicios de vapores Correos Todo el Año

El rápido y conocido vapor correo
"CRISTOBAL COLON"
Capitán: J. Eduardo Fano.
saldrá el
15 DE SEPTIEMBRE
Para,
VIGO, CORUÑA, GIJON, SANTANDER,
BILBAO, CADIZ Y BARCELONA
—vía New York—

Para Veracruz: "C. COLON", Sept. 8

El rápido vapor correo
"MARQUES de COMILLAS"
saldrá el
21 DE AGOSTO
Para,
CADIZ Y BARCELONA, vía New York

Espléndidas cámaras. Tercera clase moderna con camarotes.
Más informes: GARCIA & DIAZ, Ltda. Agtes Grales.
Palacio de la Lonja. Telfs. M-6911 y M-6912.
Apartado 1690.

VINO y JARABE DE DUSART al Lactofosfato de Cal

EL JARABE DE DUSART se prescribe á las nodrizas durante la lactancia, á los niños para fortalecerlos y desarrollarlos, así como EL VINO DE DUSART se receta en la Anémia, colores pálidos de las jóvenes, y á las madres durante el embarazo.

PARIS, 8, rue Vivienne y en todas las Farmacias.

EL PRINCIPE DE LIG

(Versión del italiano por CARLOS M. ANDREU)

En 1759, cuando felizmente reinaba Luís XV e imperaba la Marquesa de Pompadour, llegaba a París un joven Coronel de María Teresa, belga de nacimiento, francés de lengua, austriaco de divisa y cosmopolita de temperamento: el príncipe Charles Joseph de Ligne, que llevaba a Su Majestad Cristianísima la nueva de la victoria de Marxen sobre los prusianos.

El mensajero fué presentado al Rey, que le hizo las más inesperadas y grotescas preguntas, y, después de las reglamentarias reverencias a todos los miembros de la familia real, se le despidió, acompañándole «una especie de segunda reina, la cual tenía más aspecto de reina que la primera, que era una dama gruñosa y antipática». Y así era, desgraciadamente para Francia, que al terminar la guerra de los siete años habría de darse cuanta cuan infaustas le habían sido las intrigas tejidas por las blancas manos de la Marquesa, Madame de Pompadour. Esta se ocupaba de política, y dirigió al enviado de la Emperatriz una arenga algo necia e intempestiva, a la que el príncipe de Ligne no supo que contestar, y se retiró.

Pero, terminada la misión, quedaba al joven oficial, el brillante, galante y elegante París de aquella época. Bien pronto las amistades le retuvieron y entró de lleno en una alegría loca.

Un magnífico anillo, regalo del Rey, fué empeñado el mismo día, y una pitillera de igual procedencia tuvo después un fin análogo. París y Versalles, damas del gran mundo y mozas del otro, príncipes y aventureros, teatros y cabarés... Las pesetas se iban precipitadamente y Ligne tuvo que salir de Francia, lleno de nostalgia y de deudas.

Pero había hecho su entrada en el mundo y su nombre era ya conocido.

En un siglo en el que figuras como Casanova y Voltaire, Federico II y Rousseau, Catalina de Rusia y Algarotti, María Teresa y la Pompadour se mezclan, se rozan, se detienen, se cambian reverencias y sofismas, palabras de doble sentido y chistes benignos, en el gran escenario de Europa, Charles Joseph de Ligne, es, sin duda alguna, uno de los personajes más interesantes, hijo perfecto de su siglo, tanto en los defectos como en las buenas cualidades.

El es «muy de su siglo» por su amor a la literatura y por su cosmopolitismo, por su curiosidad inteligente y por su humorismo, por su optimismo y por su liviandad por su galantería y por su amor a la naturaleza.

¿De cuantas mujeres fué el galanteador? Duquesas, marquesas, modistillas, católicas, luteranas, hebreas, a la orilla del Sena o del Esquelda, del Danubio o del Neva.... Por algo se le conocía por el hombre más amable del siglo 18.

Y los contemporáneos murmuraban de relaciones más elevadas y citaban los nombres de María Antonieta y de Catalina II. Falso: la hija de María Teresa era muy odiada en París y de ella se decían muchas cosas; y en cuanto a Catalina, uno más, uno menos...

Pero la gran pasión, el amor más firme de este hombre frívolo y voluble, era su tierra de Belcell, con su jardín y su bosque.

Alrededor del castillo su padre, el príncipe Claudio Lamoral, había cultivado un magnífico jardín francés, según el severo y grandioso estilo de Le Notre. Este fué uno de los pocos lujos que se permitió el viejo príncipe huraño, encerrado en el frío orgullo de la raza, duro con la familia, sin amor al hijo, fiel a su soberano, liberal o veces como un rey, a menudo avaro como Arpagone.

En una sola cosa el padre y el hijo de acuerdo: en el amor por los grandes árboles y por sus armoniosas perspectivas, por la música de los pocos lujos que se permitió el tes y de los arroyos en la ribera hermosa, por las blancas estatuas cubiertas de verdura, por la loca alegría de los rosales en flor.

Y en Charles Joseph este amor volvióse casi ternura y en sus escritos de ello habla con alegría, como errando aún entre línea y línea a lo largo de las avenidas sombreadas, bajo los cenadores o a la orilla del lago, escuchando la voz de «las más bellas aguas del mundo, vivas, puras y limpidas».

Pero ni el amor por su tierra pudo retener a este inquieto espíritu aventurero.

París le atraía con todo el encanto de su corte brillante, de sus salones en los que brillaba la hermosura perfecta de las grandes damas; y a París volvía siempre que podía, con gran alegría, y era recibido triunfalmente.

Vió el ocaso de Luís XV y consoló la clausura de la Du Barry después de la muerte del «Bien aimé», bromeó con María Antonieta, la intrigante, y fué su admirador rendido por las cualidades que más contribuyeron a su perdición: la gracia juvenil, la prodigalidad, la frivolidad despreocupada y el optimismo ante las nubes torvas que se formaban en el horizonte.

Y basta de París: pasamos a Berlín, a Viena, a Varsovia, San Petersburgo, Ferney, capital donde desidia entonces el temido Voltaire...

El príncipe de Ligne recorre así toda Europa, llevado por su curiosidad inteligente por las ideas nuevas, por los hombres grandes y sus raras extravagancias.

En París se introduce de [illegible] en el granero donde Rousseau refugió víctima de la mas persecución: lleva hábilmente conversación sobre los argumentos más queridos al filósofo gine[illegible] sale de allí encantado.

Vuelve a Ferney por unos huésped del irrascible y Voltaire. Pugilato de ingenio que él tiene el buen gusto de dejarse vencer, correrías por los finitos campos de la filosofía, la sociología, de la literatura, la cha[illegible]grafa. Y ríe de los tes del patriarca de Ferney.

En Berlín se presenta a Federico que lo recibe con cordialidad y con él se mues[illegible] más inteligente y consumado sano del mundo.

Asuntos familiares le hacen Polonia y en Varsovia trabatad con el rey Poniatowsky.

Prosigue el viaje hasta San[illegible]tersburgo, enviado en misión[illegible]mática por el Emperador José Catalina II, y llega en el momento para agregarse a la ravana que llevaba la Zarina tierras de Crimea. Viaje fan[illegible] través de desoladas llanuras que, al paso de la Emperatriz gían como por arte de magia y palacios, demostraciones de to y cortejos, salvas y fuegos ficiales: escenario fastuoso que condía una cruel tragedia del blo.

Pero Ligne no ve más allá apariencias: se siente feliz amistad imperial, con los ros de viaje, con los especmaravillosos, con el feudo orillas del Boristene Catalina ciosamente le concede, con las sas miradas de los criados y con los ojos negros de las turcas apenas entrevistas. da y sueña, bromea y suspira ces irónico, o veces tierno, lico o indiferente: a todos ta con su conversación y escri más encantadoras cartas a la de sus pensamientos en época, la marquesa de Coigny

Sin embargo, este sibarita conoció el difícil secreto de y gozó de todos los placeres refinada avidez, supo arriesgarla brava y generosen los campos de batalla. Con mucho y bien, en la guerra siete años, guerreó como mejdo en la inútil campaña austrusa contra los turcos en 1788, y ante el peligro no día jamás.

Y la suerte le había sido gosa, conduciéndolo por camino hasta los más altos honores.

Pero el camino debía hacerse difícil en llegando al fín.

La sublevación de los Países jos contra José II, sublevación provincianos contra las reformas bitrarias de un soberano demafilósofo, hizo estremecer la hacque el príncipe siempre descutamente había administrado, dismo como estaba siempre a su dinero en sus jardines, o en libros, o por dos bellos ojos hubiesen herido.

La revolución francesa lagrito de alarma en su mundo emigrados traían el terror a la te de Europa sin llegar a unirse entre ellos en legítima y eficaz sa. Como pasaron los años de juventud. ¡Cuán lejos estaban salones de París, las fiestas Trianón!

En 1792 la conquista de Bepor los franceses hizo perder loeil al Príncipe de Ligne, que más nunca habría de ir por allí ro una pena mucho mayor le raba ese mismo año: Carlos, é jo primogénito predilecto combatiendo en el ejército de Aliados contra la República, y la llaga amarguísima su corazón padre no curaría ya.

Casi completamente en la ria se retiró a Viena para vivir últimos años, en una casa que había regalado el Emperador, y la que todas las noches se reviejas damas de modos exquiy decires aristocráticos y jóseñoras llenas de encanto. Con de sesenta años él aun respiran de elegancia y amaba la compade los jóvenes, a quienes trataba mo cabaradas siempre estaba alegre malicioso, irónico y galante; cuando se pronunciaba el nomdel hijo amado sus ojos se llenban de lágrimas y era en vano trataba de ocultar la pena de pobre corazón.

Era ya un superviviente. Ortronar de la revolución, que comprendió y que detestó; asistió deslumbrante vuelo del águila poleónica, que admiró con más presa que convicción; contempló precipitada caída y vivió hasta zar las últimas palabras de inextinguible ingenio al Congreunido en Viena en el año 18[illegible].

En diciembre de ese año el Príncipe, rodeado por la familia y por las amigas más fieles, representante de un mundo desrecido.

En uno de sus trienta y cuavolúmenes sobre el arte militar, literatura y otros escritos, él puesta una frase que es realmente toda suya: «Il faut faire en faire a chacun son devoir; et quon ne le fait pas, cela revient à core a peu pres au meme». El perativo categórico que comenia chel de Montaigne...

Cesarina Lorenzoni

LINEA DEL PACIFICO
MALA REAL INGLESA

PROXIMA SALIDA PARA EUROPA:
Vapor "ORBITA"
30.000 toneladas
SEPTIEMBRE 15
PARA
VIGO, CORUÑA, GIJON, SANTANDER, LA PALLICE
PLYMOUTH y LIVERPOOL, CON ESCALAS EN
NASSAU Y BERMUDAS
Próxima salida para Centro América, Perú y Chile
Vapor
"Reina del Pacífico"
Septiembre 13

Para informes DUSSAQ Co. Ltda S. A.
Palacio del Centro Asturiano. Teléfono A-6540.

M.E.C.D. 2016

...NERO CIRCULANTE EN ...A HASTA EL MES DE ...O. EN MANOS DEL PU... SEGUN LA SECCION ...LA MONEDA, HABIA ...DE DOCE MILLONES DE PESOS.

...Sección de la Moneda, de la Secretaría de Hacienda, ha dado a la publicidad el estado de la circulación de moneda de plata y níquel del cuño nacional correspondiente al día 31 del mes de próximo pasado.

...dicho estado, en la fecha expresada existían en las ...de la Tesorería Nacional y en las de los Bancos ...dos al Havana Clearing $11.327,938, en moneda de plata y $365,477.73 de niquel, que hacen ...total de $11·693,415.73. ...manos del público existían $12.172,062·00 en moneda de plata y $1.984,082.27 ...nedas de niquel, que hacen un total de $13.256,144.27. ...stock de moneda nacional de plata y niquel en la fecha era de $24.949,560 ...circulación efectiva representó el 53 por ciento de ...suma.

...ES COMUNISTA NI FUE ...BERO DE MACHADO

...or Amado Sevilla, propietario de un establecimiento de barbería ...ado en Virtudes 2, nos ruega ...mos constar que no es comunista ni que fuera en ningún ...barbero de Machado, sin que ...ada que ver con el que antes estuvo establecido en su local que él ocupa, cuya ...abrió en 23 de Diciembre

...ente nos ruega que aclaremos que los papeles, libros, etc., ...aron las autoridades en su ...miento, pertenecientes al Sindicalista, estaban allí en ...de tener establecida provisionalmente dicha Secretaría en aquel ...que no es una entidad comunista ...omo se pretende hacer ver, ...trata de una institución cultural al amparo de la Ley, corres... ...lo los manifiestos e invitaciones ...cupadas al anuncio de una ...que iba a ofrecer en la Fe... Gastronómica el día 23 del ...y cuyo permiso, por los días ...an aún, no se había solici...

...rjudica a los ...teros la Ley ...Ocho Horas

...an que trabajan en los ...sus propietarios y no ...entes. Se investigará

...Secretaría del Trabajo se ...ayer un escrito del señor Al... Wong, Presidente de la Aso... de Puestos de Frutas de la ... pidiendo se rectifique el ...segundo del artículo Pri... la Ley de 20 de Julio del ...año y se incluya a los puestos de frutas en las excepciones que ...a ese artículo, por cuanto ...judica grandemente verse ...s a cerrar sus puertas a las ...tarde y de no hacerlo, in... en la violación de la Ley ...as de Trabajo.

...ra el señor Wong que la to... de los puestos de frutas de ...pital son trabajados por sus ...arios y no por dependientes ...quiere hacer ver.

...ecretaría del Trabajo, seguramente investigará las declaraciones del señor Wong, para re... ...justicia.

...ENCION DE INCENDIOS

...or Díaz de Villegas, Jefe del ...de Bomberos de la Habana, ...mado al Director de Higiene ...doctor Antonio Cueto, haber ...entado sus deseos de ins... ...os moradores propietarios de ...res señalados por aquel De... ...nto, sobre prevención de in...

...rma para la ...ovisión de ...as cátedras

...firma del Secretario de Edu... ...encuentra un decreto re... ...ando convenientemente la ...de cubrir las cátedras inte...

...mismo —según los informes ...a nosotros llegan— se dis... ...cada caso la creación de un ...integrado por el profesor ...de la cátedra que se vaya ...un representante del alumnado ...haya aprobado la materia, ...ndose en la misma y el ...del plantel de que se tra... ...ostentará la representación ...del profesorado.

...tribunal será el encargado ...nar el concurso que se dis... ...mo requisito en dicho pro... ...teniendo incluso facultades ...por la celebración de ...sición.

...ecretaría de Educación se ...a nombrar al candidato que ...el tribunal, tras de correr ...trámite.

...luego que dichas normas se ...ectivas para las plazas que ...en lo adelante.

...ADO PARA LA HABANA ...PERINTENDENTE DE PINAR DEL RIO

...o trasladado para la Direc... ...la Cultura, en comisión el ...endente de la provincia de ...del Río, Dr. Isidro García

...al motivo se ha designado ...ir la Superintendencia al ...de aquel distrito, señor

Requisitos que se exigirán a los estudiantes cubanos para aspirar a las becas de Miami

En el Instituto Latinoamericano se puede ingresar acreditando la capacidad mediante un examen de ingreso que se efectuará en los países respectivos. Detalles sobre la Universidad

Hace ya algunos días dimos a conocer a nuestros lectores, en una amplia información, la labor de intercambio cultural con la América Latina que había iniciado la Universidad de Miami y las 20 becas que, haciendo buenas sus aseveraciones, ha concedido para estudiantes cubanos.

Consignábamos en dicha información el trámite que era preciso correr para obtener las becas de referencia y significábamos que se debía escribir a dicho centro de enseñanza en solicitud de ellas, especificando las condiciones que reunía el aspirante, es decir High School, Instituto o Colegio del cual era graduado.

Hoy con más espacio disponible, vamos a facilitar a los estudiantes en general algunos detalles sobre dicha universidad.

La mayor parte de las clases se explican en el Edificio Universitario, University Drive, Coral Gables; y en el local del centro comercial, N. E. Second Avenue at Fourteenth Street, Miami.

El Edificio Universitario contiene 17 aulas, 22 oficinas administrativas, 12 laboratorios, un taller, 2 salas de dibujo, 12 locales de actividades sociales, un salón de reuniones, 7 gabinetes para prácticas de música, un salón de lectura, un gimnasio un auditorium, una librería y un restaurant. Hay también un campo de recreo adyacente al Edificio.

El Edificio del centro comercial contiene oficinas, aulas, cuartos para práctica de música, estudios, y un salón de conferencias.

En cuanto a los requisitos que se exigirán para entrar en los diversos departamentos de la misma, podemos decir que la Universidad aceptará como candidato al ingreso en el College, la Escuela de Pedagogía, la Escuela de Comercio y la Escuela de Música a graduados de High School, Institutos o Escuelas Privadas de Segunda Enseñanza.

Los candidatos a ingreso en la Escuela de Música, deberán, además, acreditar que tienen la preparación necesaria para realizar estudios superiores de música.

Los candidatos a ingreso en la Escuela de Derecho, además de ser graduados de un High School o Instituto, deberán seguir antes de poder ingresar en la Escuela de Derecho, un curso preparatorio de dos años en el College.

Los estudiantes procedentes de Universidades, Institutos, Escuelas Normales o Escuelas de Comercio de países latino-americanos podrán ingresar en las Escuelas equivalentes de la Universidad de Miami siempre que presenten el expediente académico correspondiente. La Universidad de Miami determinará en casa caso si procede o no reconocer validez a la totalidad o alguno de los cursos que dichos estudiantes hubieren aprobado con anterioridad en sus países respectivos.

Para ingresar en el Instituto Latino-americano los estudiantes procedentes de Institutos o Liceos de países latino-americanos, deberán presentar su expediente académico, concediéndosele con vista de éste, la equivalencia de las asignaturas que ya hubieren aprobado. Los que aún no hubieren hecho su ingreso en un Instituto o Liceo latino-americano deberán acredicar: (a) que reunen todas las condiciones legales necesarias para dicho ingreso en sus países respectivos y (b) someterse a un examen de ingreso que se efectuarán las fechas y en la forma que la Universidad de Miami acuerde. En cada uno de los países latino-americanos la Universidad de Miami designará una o varias personas como delegados, ante las cuales deberán verificar su examen de ingreso los aspirantes, a fin de evitar las molestias del viaje a candidatos que puedan resultar no aprobados. El examen será principalmente sobre Gramática Castellana y Matemáticas, incluyendo las primeras nociones de Algebra.

Por último, para dar por terminada toda información sobre este particular, pasaremos a dar una idea de lo que son los estudios que se cursan en cada uno de los departamentos enumerados.

EL COLLEGE

El College comprende un programa de estudios que incluye un amplio número de asignaturas electivas. El curso completo es de 4 años, recibiendo los estudiantes al final del mismo el título de Bachiller en Ciencias, o de Bachiller en Artes, dependiendo el que se les otorgue uno u otro título, de la naturaleza de los estudios realizados.

Incluye el College los cursos que constituyen los programas de Pre-Derecho, Pre-Médica y Pre-Ingeniería. Estos cursos preparatorios del ingreso en las Escuelas Profesionales son de dos años.

Las materias que se explican en el College incluyen: Historia del Arte, Ciencias Naturales, Idiomas, Drama, Inglés y Topografía, Historia, Matemáticas, Filosofía, Oratoria, Pedagogía Sociología, Economía y Ciencias Políticas. En total el College ofrece unos 200 cursos distribuidos entre las diversas materias antes citadas.

Para la conveniencia especial de los estudiantes latino americanos de la Escuela de Derecho que estudien en el College, los dos años de Pre-Derecho, la Universidad de Miami ha creado cursos especiales, que serán explicados en español, sobre Derecho Civil, Derecho Procesal, Derecho Mercantil, Derecho Penal y Derecho Político latino-americano. Estos cursos están organizados de tal modo que en ellos se estudian los principios generales de cada materia, recibiendo cada estudiante preparación especial en la Legislación positiva de su país de origen.

ESCUELA DE PEDAGOGIA

La Escuela de Pedagogía prepara para el profesorado tanto de las escuelas elementales como de las escuelas superiores y high school.

Los títulos que confiere esta Escuela son: el de Bachiller en Ciencias Pedagógicas, mediante la aprobación de un programa de estudios que comprende 4 años; y el de Licenciado en Instrucción o certificado de Maestro cuyo programa de estudios es de 2 años.

Los cursos que comprende esta Escuela son: Educación Física, la enseñanza de las Ciencias Naturales, enseñanza de las Artes Industriales, Higiene, Educación Pública americana, enseñanza elemental, enseñanza de la escritura, Metodología, Metodología aplicada a la enseñanza secundaria, Sociología pedagógica, Administración de Aulas, enseñanza de high school. Dirección y Administración de Escuelas públicas, prácticas de enseñanza, Psicología general, Psicología Pedagógica, Psicología Social, Psicología Infantil, Psicología de la Adolescencia, Psicología Aplicada, Psicología de Anormales, Higiene Mental, Sociología general, Sociología Pedagógica, Sociología aplicada a la vida universitaria.

ESCUELA DE COMERCIO

La Escuela de Comercio ofrece un curso de 4 años y el título de Bachiller en Ciencias Comerciales.

Las materias que se cursan en la Escuela de Comercio comprenden: Contabilidad, Impuestos, Derecho Comercial, Derecho Administrativo, Relaciones Económicas Internacionales, Utilidades Públicas, Matemáticas Comerciales, Estadística, Matemáticas aplicadas a la Estadística, Correspondencia Comercial, Oratoria, Principios de Economía, Problemas Económicos, Doctrinas Económicas, Historia Económica de los Estados Unidos, Historia Económica de Europa, Moneda y Bancos, Problemas Bancarios, Financiamiento de los Negocios, Inversiones, Hacienda Pública, Geografía Económica, Geografía Económica de America Latina, Geografía Económica de Europa, Geografía Económica de Asia, Comercio Exterior, Mercados, Relaciones Económicas Internacionales, Seguros sobre la propiedad y contra accidentes, Matemáticas aplicadas a los Seguros.

ESCUELA DE DERECHO

La Escuela de Derecho concede el título de Bachiller en Derecho a los alumnos que terminan satisfactoriamente un plan de estudios de tres años.

Para ingresar en la Escuela de Derecho se requiere aprobar previamente dos años de asignaturas electivas en el College.

Los graduados de la Escuelas de Derecho no necesitan sufrir el «Examen de Estado» (Bar Exam), sino que tienen el privilegio de ejercer la profesión sin otro requisito que el título académico.

El método empleado en la enseñanza, es el método de casos, acompañado de la práctica profesional en tribunales especiales.

Las materias que se cursan son: Procedimiento en Derecho Común y en Derecho Criminal, Relaciones de Familia, Contratos, Derecho Constitucional de la Florida, Propiedad Personal, Derechos Reales, Derecho Comercial, Derecho Internacional privado, Equidad, Pruebas, Bibliografía Jurídica, Corporaciones Municipales, Servicios Públicos, Venta, Sucesión y Herencia, Derecho Mercantil Marítimo, Quiebra, Derecho Constitucional de los Estados Unidos, Derecho Procesal Federal, Seguros, Derecho Internacional Público, Etica Legal, Hipotecas, Sociedad, Corporaciones Privadas, Truts, Seguros, Derecho Aéreo, Práctica de Oficina y Tribunales.

ESCUELA DE MUSICA

La Escuela de Música concede el título de Bachiller en Música a los estudiantes que han aprobado un plan de estudios, que comprende 4 años. Los dos primeros años son de preparación general y los dos últimos de especialización en una de las siguientes ramas: Organo, Piano, Violín, Cello o Canto.

INSTITUTO LATINO-AMERICANO

El Instituto Latino-americano comprende un plan de estudios equivalente en sus líneas generales a los de los Institutos o Liceos de los países hispano-americanos. Dicho plan de estudios incluye las siguientes materias: Matemáticas, Física, Química, Ciencias Naturales, Historia, Geografía, Cívica, Literatura Castellana e Hispano-americana e Historia de América Latina. Además cursos electivos en idiomas modernos, Lógica, Psicología, Economía y Sociología.

Para los alumnos procedentes de países latino-americanos que no conozcan suficientemente el inglés, el Instituto mantiene un curso especial de inglés para extranjeros.

Los cursos de Ciencias se explican en inglés; así como también los cursos de Historia Universal. Los cursos de Literatura, de Cívica y de Historia de la América Latina se explican en español y se agrupan en el primer año del plan, a fin de permitir a los alumnos latino-americanos la oportunidad de obtener un dominio más completo del idioma inglés.

Los cursos de Geografía de la América Latina, de Literatura Hispano-América y de Cívica, se estudian de tal modo que los alumnos reciban en clase las nociones o principios generales de dichas materias, permitiéndose a cada alumno especializar en la parte, referente a su país de origen

HITLER PROMETE CONVERTIR AL SOCIALNACIONALISMO AL RESTO DE ALEMANIA EN POCO TIEMPO

Dirigió una proclama al pueblo alemán y al partido nazi dándole las gracias por el apoyo prestado durante las elecciones plebiscitarias celebradas en el día anterior

BERLIN, agosto 21. (AP.)— Presidente de la República Alemana, Adolfo Hitler, ha dictado hoy una proclama dirigida al pueblo alemán y al partido nazi dándole las gracias por el apoyo que le prestaron en el plebiscito celebrado ayer en Alemania

Promete Hitler continuar haciendo esfuerzos con el fin de convertir a los disidentes al nazismo. También da las gracias a Blomberg y a las fuerzas del Reichswehr por el concurso que le prestaron.

La proclama del Presidente Hitler al pueblo alemán y a los nazi dice:

«Los quince años de lucha de nuestro movimiento para alcanzar el Poder terminaron ayer. Desde el jefe del Reich hasta el último funcionario rural pertenecen al partido social-nacionalista, como premio a su inconmensurable labor e incontables sacrificios. Doy las gracias a todos los que ayer contribuyeron a demostrar la unidad de movimiento del estado ante el mundo.

»Mi labor y la de todos es consolidar esta unidad y conquistar al resto de nuestro pueblo a nuestros ideales y doctrinas por medio de esfuerzos incesantes y resueltos. Ya se han tomado decisiones en tal sentido, las que se llevarán a cabo en toda su extensión con la rapidez social-nacionalista.

»La lucha por el poder del estado ha terminado ya, pero la lucha por el amado pueblo continúa. Día vendrá en que el último alemán llevará en su corazón el símbolo del Reich como profesión de fe».

Hitler dedica un párrafo especial a dar gracias a todos por «la gloriosa victoria de ayer, en la cual participaron todas las secciones a maravilla, realizando una labor que continuaremos con renovado vigor. Hemos de salir triunfantes en la conquista del último diez por ciento de la nación para el social-nacionalismo. Esa será nuestra última victoria».

En una carta dirigida a Blomberg, jefe del Reischwehr, dice Hitler:

«Ahora que la ley del 3 de agosto ha recibido la confirmación nacional, doy a usted y al ejército las gracias por el juramento de fidelidad a mi persona como comandante en jefe de las fuerzas. De la misma manera, como los oficiales y soldados se comprometieron a defender el nuevo estado personificado en mí, así yo consideraré en todo tiempo como mi más alto deber defender el status y la inviolabilidad del ejército, cumpliendo el testamento del propia voluntad, considerando al Feld Mariscal y de acuerdo con mi ejército como la única organización que puede portar armas dentro de la nación».

La prensa de esta capital publica editoriales en los cuales censura a los cuatro millones de alemanes que votaron ayer contra la decisión de Hitler. El periódico «Angriff», del ministro de Propaganda Goebels, les llama «descontentos que imaginan que Hitler podía usarse como víctima propiciatoria para los que buscan trabajo, y los comerciantes fracasados».

El «Ancriff» agrega que el mayor porcentaje de votos en contra se registró en el Oeste debido a la hostilidad de los católicos fomentada por la propaganda francesa.

«El partido nazi dedicará ahora mayor atención a esas regiones. En cuanto al resto de los votos en contra los considera como producto de irregularidades funcionales, con el mismo resultado que si un niño se empeñara en derribar una pared de concreto».

La prensa conviene en que la victoria ha sido grande y en que las especulaciones que se hacían en el extranjero acerca de la desunión alemana eran inciertas. Un editor al típico ha sido el del «Arbeitundstatt», órgano del partido que representa a los industriales: «Nos damos cuenta de que en una población de 65.000.000 de habitantes necesariamente tiene que haber descontentos».

Expulsarán a 10 españoles indeseables

Están acusados de dirigir una campaña subversiva. Pertenecen a los dependientes al P. Mayor

Contra diez ciudadanos españoles, acusados de actividades subversivas ha iniciado expediente de expulsión la Secretaría de Gobernación, a virtud del informe rendido por la Policía Técnica a dicho Departamento, en el que consta que aquellos se dedicaban a activa propaganda comunista. En el registro que detectives de la Técnica hicieron en el local que ocupa el Gremio de Dependientes de Almacenes al Por Mayor y sus Similares, del que formaban parte los acusados, ocuparon gran cantidad de proclamas de carácter rojo y multitud de cabillas de hierro que se estimaron pudieran ser utilizadas para acometer a patronos y coaccionar obreros.

Los presuntos expulsados se nombran Cayetano García Mosquera, Justo López Cagigal, Félix Martínez Fernández, Ricardo González Mata, José Iglesias Hermida, José García Vigo, José R. Perjurjero Quirós, Santiago Vieta, Secundino Iglesias Dubrá y Celestino Calvejo García, a los que, por consiguiente, se aplicará el decreto relativo a extranjeros indeseables, del año 1925.

OFICIAL

República de Cuba
Secretaría de Obras Públicas
Negociado de Construcciones Civiles y Militares
ANUNCIO

Habana, 14 de Agosto de 1934.

Hasta las diez de la mañana del día 10 de Septiembre de 1934, se recibirán en esta Oficina y en la Jefatura de Obras Públicas del Distrito de Pinar del Río, proposiciones en pliego cerrado para las obras de construcción de la Plaza al Soldado Invasor en Mantua, Pinar del Río, y entonces las proposiciones se abrirán y leerán públicamente. Se darán pormenores a quien lo solicite.

Raúl HERMIDA.
Ingeniero Jefe.

TRES MIL HUELGUISTAS INVADEN UNA ESTACION DE POLICIA EN MANILA

MANILA, agosto 21. (AP.)—Hoy estuvo a punto de ocurrir un choque entre la policía y los huelguistas de una fábrica de cigarros que en número tres mil penetraban en la estación de policía del distrito de Luneta pidiendo que fueran puestas en libertad 25 mujeres que habían sido detenidas.

Estas ya están en libertad, pero aún hay en prisión 55 hombres.

-OFICIAL

República de Cuba.—Secretaría de Educación.—Comisión Local de Subastas.—Habana, Agosto 21 de 1934. Anuncio.—Hasta las horas y días que más abajo se señalan se recibirán en esta oficina, sita en Ricla y San Pedro, proposiciones en pliegos cerrados para el Ejercicio Fiscal de 1934 a 1935, para las Subastas de «MATERIAL GASTABLE PARA LAS ESCUELAS PUBLICAS», nueve antes meridiano del día treinta de Agosto. «MATERIAL DE KINDERGARTEN», diez antes meridiano del día treinta de Amosto. «MATERIAL Y GASTOS VARIOS, nueve antes meridiano del día treinta y uno de Agosto. «MATERIAL DE MADERA Y EFECTOS DE FERRETERIA» nueve antes meridiano del día primero de Septiembre. «MATERIAL DE CORTE Y COSTURA», diez antes meridiano del día primero de Septiembre, y «MOBILIARIO ESCOLAR», nueve antes meridiano del día tres de Septiembre. Y entonces las proposiciones se abrirán y leerán públicamente. Esta comisión facilitará pliegos y pormenores a todo el que lo solicite, todos los días hábiles de 9 a. m. a 12 m. en el local ya mencionado. Roberto Souto. Jefe del Negociado de Personal y Bienes. Precidente de la Comisión Local de Subastas.

20—21—22—23—28—29.

Llegaron ayer los profesores y alumnos de la Universidad de Barcelona en el M. de Comillas

Numerosas personalidades acudieron a recibirlos. Impresiones sobre los países tiranizados. Se organizará una excursión a España, para devolverles la visita. Un recorrido por la ciudad

Procedente de Barcelona, Valencia, Málaga, Cádiz, Canarias, Puerto Rico, Santo Domingo, La Guaira, Puerto Cabello, Curazao, Puerto Colombia y Cristóbal, llegó en la mañana de ayer el trasatlántico español «Marqués de Comillas», que trajo carga general, 29 pasajeros para la Habana, y conduce carga y 161 pasajeros en tránsito para New York, Cádiz y Barcelona, para donde seguirá viaje esta tarde a las 5.

En este vapor viajan los profesores y alumnos de la Universidad Autónoma de Barcelona, que están realizando una excursión a base de un plan de estudio y turismo, que ha propiciado el Conde Güell, Presidente de la Compañía Trasatlántica Española que concedió un tipo de billete especial para la excursión que ha revestido un éxito.

Acudieron a recibir a los excursionistas el señor Marcelino García, Gerente en la Habana de la firma García y Díaz, su apoderado el señor S. Marina, y el señor Julio López Lázaga, quienes dieron desde los primeros momentos toda clase de facilidades a los excursionistas.

También acudieron a bordo del «Marqués de Comillas», S. E. el Encargado de Negocios de la Embajada de España en Cuba, señor Miguel Espeliús; el Cónsul General de España, señor Jaime de Montero y el Canciller señor Francisco Cuenca.

A las 10 de la mañana llegaron a bordo del «Marqués de Comillas» el Rector de la Universidad de la Habana, doctor Luis Ortega con el grupo de profesores y alumnos de la Universidad Nacional, designados para recibir a sus colegas de Barcelona.

Con el doctor Ortega acudieron los doctores Carlos Finlay, de Soto, García Marruz y Marsip, y otros y representaciones estudiantiles, entre los que recordamos a los señores Lorenzo, Fernando Colomar, Emilio de Soto, Pérez Cubillas, Aurelia Sainz, Pedro Saavedra, Luis Muñiz, Carlos García, Manuel Lozano, Leovigildo Alvaré y otros muchos.

También habían acudido temprano a bordo los vicepresidentes del Casino Español, señores Bienvenido Pardías, José Pérez Cabo y el Secretario, señor Valeriano Fernández Viñas, así como el señor Ramón Alxalá, nuestro compañero.

La Tropical envió a bordo siete hermosos ramos de flores para obsequiar a las damas de la excursión.

Gran contentra

Se advertía en todos los excursionistas gran contentura por su arribo a la Habana, pues si bien la mayor parte de ellos no habían visitado antes nuestra ciudad, tenían ya referencias de sus peculiaridades y cultura por el profesor del Instituto de Tarragona, doctor Zas, que con ellos viaja y que ha pasado temporadas en nuestra ciudad.

Sus impresiones en los países tiranizados

Bien pronto la conversación versó sobre los países que habían visitado, en la América, haciéndose vivos comentarios sobre Santo Domingo y Venezuela, las dos infortunadas repúblicas hermanas regidas por hombres que resultan opresores de sus pueblos.

En Venezuela no pudieron ir a la capital, y en Puerto Cabello subió al «Marqués de Comillas» un sujeto, quien pronunció un discurso ultra rojo que les causó mucha gracia a los excursionistas, pero ningún efecto.

Al frente de la excursión viene el prestigioso catedrático don Angel J. Ferrer y Cagigal, representando al Rector y patronato de la Universidad Autónoma de Barcelona y con él los catedráticos, profesores de Letras doctores Díaz Platjá y Vicent, encargados de dar conferencias sobre el viaje y de expansión cultural en las universidades de América.

Los catedráticos de Medicina doctores Casadesus, Navarro, Taure; de Antropología Berras de Aragón; los profesores Valentine Ambrós, Sobrequés, García, de Linares y Sas Murias.

Durante el viaje se han pronunciado a diario conferencias culturales y diversas fiestas, en las que ha tomado parte todo el pasaje y la oficialidad del buque.

Entre los alumnos los hay de las facultades de Filosofía y Letras, Derecho, Medicina, Ciencias, Farmacia, Ingeniería Arquitectura, Escuela del Trabajo y cursistas de Escuelas Normales de Barcelona.

De los alumnos ocho disfrutna de becas concedidas, cuatro por la Universidad de Barcelona, obtenidas por concurso y cuatro por la Trasatlántica Española, también por concurso.

El programa que están desarrollando es el de recorrer las rutas de Colón, con excursiones turísticas y visitas de los lugares de mayor atracción e interés.

Para el año próximo se organizará a invitación de la representación de la Universidad de Barcelona, una excursión por cualquier universidad de la América para visitar a España y corresponder a las cortesías de que han sido objeto en su visita a nuestro continente por profesores y alumnos españoles.

El Gobierno de España ha propiciado este viaje y dado pasaportes colectivos a esa brillante representación de la intelectualidad de la nación progenitora.

Hacia la ciudad

Profesores y alumnos universitarios barceloneses, la representación de la Embajada de España, y la de los centros regionales españoles, esperó a bordo a la representación de la Universidad de la Habana, para luego todos unidos abandonar el «Marqués de Comillas» y acudir a los lugares diversos que visitaron durante la tarde de ayer, siendo en primer término una visita a la casa Bacardí al medio día, asistencia a la sesión solemne en el Aula Magna de la Universidad de la Habana; almuerzo en el Hotel Nacional; visita a centros regionales y quintas, y por la noche, comida en el Hotel Nacional.

El distinguido decano de la Facultad de Medicina, doctor Ferrer Cagigal, que preside la excursión, dió instrucciones generales a sus compañeros y finalmente, les pidió que estuvieran a bordo del «Marqués de Comillas» a las 3 de la tarde de hoy, pues a las cinco en punto zarpará el barco para New York, Cádiz y Barcelona.

Señores que efectúan el crucero, organizado bajo los auspicios de la Universidad autónoma de Barcelona:

D. Angel A. Ferrer Cagigal, Director de la expedición. Catedrático de Medicina de la Universidad de Barcelona.

D. Antonio Salvat Navarro, Catedrático de Medicina.

Concepción Salvat Bonmati, Farmacéutica.

Antonio Salvat Bonmati, Remedios Bonmati Vicedo, Remedios Salvat Bonmati, estudiantes.

Jaime Vicena Vives, Profesor de la Universidad de Barcelona.

Salvador Samá Coll, María Victoria Samá, Antonia Gallart Esquerdo, estudiantes.

Manuel Taure Catedrático de la Universidad de Barcelona.

Francisco de las Barras de Aragón y Ramón García de Linares, Catedráticos de la Universidad de Madrid.

Pilar Navarro y Huerta.

Carlos Maldonado López, Luis Coll Pamiesp, Ingenieros.

Manuel Mascaró Parera, estudiante.

Juan Fornés Fornés, Catedrático de Medicina.

Antonio Tayá, estudiante.

Antonio F. Mateo Alonso, Profesor del Instituto Nacional de Segunda Enseñanza de Ciudad Rodrigo.

María Villen, Profesora de la Escuela Normal de Magisterio de Valencia.

María del Carmen Ambros Neva, Catedrática de Geografía de Vigo.

Josefa Barbat Mitacle, Maestra Cursillista.

Ramón Barbat Mitacle, Ingeniero.

Jaime Soler Vicens Murillo, Oriol Soler Murillo, Manuel Soler Murillo, Julio Juncosa Molins, Estefania Sala Ruiz, Rafael Vilaclara Mir, Enrique Feliu Sahuch, Ramón Carreras Linares Jorge Dou Más de Sexas, estudiantes.

Daniel Ventosa Quinquer, Abogado.

José Miralles Brillas, Licenciado en Filosofía.

Santiago Sobrecas Vidal, estudiante.

Eduardo Valentí Fiol, Profesor de la Universidad de Barcelona.

Francisco Boque Roig, Manuel Salvatella Guarch, Jorge Casals Yoriot, estudiantes.

Concepción Taboada Bostre, Licenciada en Filosofía.

Amparo Rahola de Falgás, Pilar Rahola de Falgás, Carmen Hernández Gutiérrez y Pilar Ribalta Anadón, Maestras.

R. Ballester Escalas, Luis G. Marín y Ricardo Corachan Llort, Estudiantes.

Jorge Gras Riara, Farmacéutico.

Paulino Sallés Genis, Mercé Potau Gili, estudiantes.

Concepción Aledren Mayor, Maestra.

José M. de Solá Morales, Abogado.

Rafael Tenllado, Fernando Hausman Montaner y Carmen Sivila Vidal, estudiantes.

Rosina Martí Travé, Secretaria del Crucero.

Guillermo Díaz Platjá, Catedrático de Barcelona.

Primitivo Petit Riera, Médico.

Señorita de Ferrer Cagigal.

Federico Mors y señora, Médico.

Julián Sim, señorita de Jorba, Julián Simó, señora de Simó; Matilde Simó, Carmen Simó, Rosario Simó, María Simó, Pilar Simó, Julián Simó, (hijo); Valentín Fosas, Fernando González, señora de González; Francisca Trabal viuda de Sarradell; Carmen León Fuster, Ricardo Eguilioz, Ramón Tey, señora de Tey.

Fernando Casadesus, Catedrático de Medicina.

Señora de Casadesus.

Javier Toneu, señora de Toneu.

María Gasso Subiracha, Farmacéutica.

Benjamín Gayubar, Pablo Eglin, Santiago Gassó y Sofía de Vicehez.

DOUGLAS FAIRBANKS SE MUESTRA RESERVADO EN SUS ASUNTOS PERSONALES

HOLLYWOOD, California, agosto 21. (WP.)—Douglas Fairbanks, padre, llegó hoy a Hollywood, pero se mostró reacio a hacer declaraciones acerca de sus asuntos personales.

Los representantes de la Prensa que acudieron a tener noticias, aunde Douglas Fairbanks, pudieron adque en vano, de los motivos del viaje vertir que ha cambiado el acento americano por el inglés.

Mary Pickford no acudió a la estación para recibir al viajero y el actor se negó a hacer comentarios acerca de las probabilidades de reconciliación. Sin embargo, habló largamente acerca de sus planes artísticos. Dijo que se propone permanecer en Hollywood indefinidamente.

HA ENTRADO OTRA VEZ EN ACTIVIDAD GRANDE EL VOLCAN ESTROMBOLI

ROMA, agosto 21. (AP.)—El volcán de la Isla Estromboli está en erupción y vierte sin cesar humo y lava sobre sus fértiles laderas. Se hace claramente visible desde la metrópoli. Los habitantes de Tropea dicen que semeja lo ocurrido en 1930, en que quedaron destruídos muchos viñedos y fincas valiosas.

DOS JOVENES AVIADORES DE NEW YORK ESTUVIERON AYER A PUNTO DE PERECER

OSTERVILLE, Mass, agosto 21.—(AP).—Dos jóvenes aviadoras pertenecientes a la sociedad de New York, escaparon milagrosamente de morir ahogadas al sumergirse en el océano el aeroplano de su propiedad que tripulaban, mientras realizaban unas pruebas de salvamento en la Bahía de Oyster.

Miss Marge Tanne de Hartsdale, N. Y. piloto, recibió severas lesiones y fué rescatada de una manera espectacular por el Comandante W. Sherburne de Boston.

AVISO

Los fabricantes de fósforos de Cuba se complacen en anunciar al público que con motivo de la rebaja de los impuestos hecha por el Gobierno actual, las cajas de fósforos que se vendían a cinco, cuatro y tres centavos, se venderán en lo sucesivo a cuatro, tres y dos centavos respectivamente, significando esto una rebaja de un centavo por caja. La caja de un centavo cuyo precio no varía contendrá la mitad más de fósforos que antes.

N. GELATS y Cía.

Habana. BANQUEROS Aguiar 106-108

Vendemos cheques de Viajeros
Pagaderos en todas partes del mundo
y Cartas de Crédito Circulares
en las mejores condiciones.

"SECCION DE CAJA DE AHORROS"

Recibimos Depósitos en esta Sección Pagando el 2 por 100 Anual. Todas estas operaciones pueden efectuarse también por Correo.

M.E.C.D. 2016

La convención de maestras en Stgo. de Cuba

La Unión Nacional de Maestros no acudió y se mantendrá sin nexo alguno con la conferencia

La señorita María Rodríguez Marrero, Presidenta de la Unión Nacional de Maestros, visitó ayer nuestra redacción con el objeto de hacer la declaración pública que recogemos a continuación textualmente:

«La «Unión Nacional de Maestros», no ha tenido conocimiento hasta ahora de la reunión de los Trabajadores de la Enseñanza en Santiago de Cuba y por consecuencia ni toma parte en dicha reunión ni le interesa, ni considera atendibles las cuestiones que allí se ventilen, por ser absolutamente ajena a las mismas. No teniendo ni noticia, ni intervención en dicha reunión se mantendrá absolutamente desligada de cualquier resolución que de allí proceda.

Sus Estatutos establecen una línea de respeto para todas las opiniones y no discute la libertad de cada uno para plantear en grupo sus asuntos; pero advierte que nadie está autorizado para hablar en su nombre ni concede a nadie derechos para ostentar la representación de los maestros sin serlo.

La concurrencia de la «Unión Nacional de Maestros» a cualquier acto, ha de ser previamente conocida y acordada por la Junta General, que, en concordancia con sus Estatutos, sólo puede acudir a convenciones de maestros exclusivamente.

Sépanlo así los afiliados, las agrupaciones de provincias y los maestros que piden nuestra opinión».

Las fiestas del 4 de Sptbre. en la Marina de Guerra

Todos los Distritos Militares y Navales conmemorarán esa fecha con distintos actos

UNA LANCHA AL SERVICIO DEL JEFE DE ESTADO MAYOR

Ha sido probada la lancha «Black Eagle», que por su andar y condiciones ha sido destinada al servicio del Jefe de Estado Mayor de la Marina Constitucional, Teniente Coronel Angel A. González.

LOS FESTEJOS DEL 4 DE SEPTIEMBRE

En todos los distritos militares y navales, se efectuarán, como ya hemos anunciado, fiestas conmemorativas del 4 de septiembre de 1933, en cuya noche, clases y alistados de los cuerpos armados de la República demarcaron actitudes que evolucionó totalmente la vida militar de la República.

Los siguientes festejos han sido ya organizados por fuerzas del Distrito Naval Norte:

Cucaña, a las 9.30 a. m., con un premio de un lechón, un galón de vino y 5 pesos en efectivo.

Natación: Desde el muelle de Inmigración hasta el buque auxiliar «Yunque», ida y vuelta, con los siguientes premios: 3 pesos para el primero, cinco días de permiso para el segundo y tres días de permiso para el tercero.

Corrida en sacos: Desde el Almacén de Suministros hasta la Caseta de Inmigración, con un premio de 3 pesos para el primer lugar y 2 pesos para el segundo.

Competencia de tiradera: que consiste en tirar de un cabo por dos grupos de seis hombres cada uno, con premio de seis pesos para el vencedor. De esta competencia puede tomar parte el personal de este apostadero y el personal de la Segunda Compañía de Infantería.

Boxeo: En este acto el marinero King Ponce reta a todos los alistados de su peso del apostadero y de los barcos surtos en puerto. Actuará de referee el sargento Uribarri.

Almuerzo criollo: En el que hará uso de la palabra el doctor Gaspar Agramonte Guzmán, Capitán médico de este apostadero.

Ponche: El Sexteto Mar y Tierra de ese apostadero, tendrá a su cargo la parte musical durante esas competencias.

Los señores oficiales de este apostadero y los de la Segunda Compañía contribuirán con la cantidad de tres pesos, cada uno, para atender al pago de los premios y demás gastos que se originen.

Las inscripciones para concurrir a estas competencias, pueden hacerse desde el día 13 de agosto hasta el 25 del propio mes.

ESCUELAS NAVALES DEL MARIEL

Se han organizado los festejos en la siguiente forma:

A las 9 de la mañana, team de fuerza; a las 9.30, carreras en saco; a las 10, carreras de 400 metros con relevo; a las 10.30, pollo enterrado; a las 11, juego de la cazuela; a las 11 y media, aperitivo; a la 1 p.m., almuerzo extraordinario; a las 3, baile; a las 5, lunch; y a las 7, terminación de los festejos.

CAÑONERO BAIRE

En esta unidad naval se conmemorará la fecha del 4 de septiembre, con un almuerzo extraordinario que compartirán fraternalmente oficiales, clases y alistados.

Varios oficiales y alistados harán uso de la palabra sobre la ideología y trascendencia del movimiento.

PUESTO NAVAL DE PUNTA BLANCA

Se han organizado los siguientes festejos.

Almuerzo especial para la tropa y salva de 21 cañonazos a las 12 m.

CAÑONERO «DONATIVO»

En este cañonero se han combinado los siguientes festejos:

Competencia de natación de 100 metros estilo libre, con un premio de 2 pesos al primer lugar, un peso al segundo y dos días de permiso al tercero.

Cucaña, con premio de dos pesos; competencia de diving, dos metros, con premio de un peso; competencia de diving, de cuatro metros, con premio de cuatro pesos; ponche y almuerzo.

CAÑONERO «24 DE FEBRERO»

A las 8 a. m., engalanado el buque; de 9 a 10, parada militar en esta localidad (Surgidero de Batabanó), compuesta por un pelotón de esa unidad; a las 11, almuerzo especial; a las 12 m., salvas de 21 cañonazos.

CRUCERO «CUBA»

Bautizo del sexteto «Crucero Cuba»; competencia de natación de 100 yardas entre los alistados, con premio de 5 pesos, y con iguales condiciones y premio, competencias de natación de 500 yardas.

Cucaña, con premio de 5 pesos; discurso del Capitán Sabas González; y almuerzo especial.

INAUGURACION DE LA ESCUELA

También el propio día quedará inaugurado en el Mariel el nuevo curso de la Escuela Naval, al que concurrirán 34 aspirantes que fueron recientemente aprobados.

PIDIENDO PASES

Familiares y abogados de los que resultan acusados en el consejo de guerra que se celebrará el día 25 del corriente mes en la Cabaña, y que pertenecieron al crucero «Cuba», están gestionando los pases para poder penetrar en dicha fortaleza.

UN NUEVO AVION

Posiblemente el próximo sábado será entregado a la Marina un nuevo avión para la Infantería de Marina.

DESOCUPADOS

¿Que beneficios ha recibido la clase trabajadora **desocupada** apesar de haberse dictado una serie de decretos para mejorar al obrero en Cuba?

Solo han recibido beneficios los obreros que estaban colocados, y con esos decretos de reivindicaciones han afianzado sus puestos; han creado sus Sindicatos como protección pero han limitado sus asociados, cosa que está fuera de lo que el Sindicalismo significa. Sin embargo sus compañeros los **obreros desocupados** se encuentran en las mismas condiciones. Peor aún, pues se ha permitido a esos obreros que tenían trabajo el estar asociados en dos o tres Sindicatos; por lo tanto si algún trabajo resultara en cualquiera de los mismos, es absorbido por los que manejan políticamente el Sindicalismo en Cuba. No han pensado en tantas familias hermanas que están pasando necesidades, y no saben compartir por lo menos uno o dos días, para que aquellos que no tienen trabajo puedan ganarse esos días de jornal.

Es hora que el Gobierno actúe, y si este por sus múltiples problemas no ha tenido tiempo de pensar en estos infelices, alguien debe tomar la iniciativa de encausar la vida económica de esos miles de **desocupados** que tenemos en la República estudiando algún plan para beneficio de los mismos.

Dos puntos fundamentales han originado la depresión de los negocios en Cuba, y en el mundo en general. Primero el número crecido de **desocupados**; y segundo los jornales y sueldos ínfimos que se han pagado últimamente. Como resultado tenemos el malestar social que hemos afrontado y que venimos solventando. Como es natural, las masas obreras insisten en su mejoramiento, tratando de salir del estado de necesidades que vienen padeciendo. Para beneficio nuestro, somos las Corporaciones Económicas de la República las llamadas a emprender la labor reconstructiva en esta rama.

Las Corporaciones Económicas de Cuba, que son las que están sufriendo más directamente los quebrantos de esta situación, no deben esperar que este problema le sea planteado por el Gobierno, como ocurrió en los Estados Unidos de América, a cuyo efecto fué creada la N. R. A. (National Recovery Act) Ellas son las llamadas a tomar esta iniciativa y proponerle un plan de reconstrucción Nacional al Gobierno Cubano, que seguramente recibirá con agrado esta corporación para restaurar la vida económica de la Nación.

Hay en Cuba muchas obras públicas en que emplear el número crecido de **desocupados**, ya que en Provincias los Gobiernos jamás han prestado la debida atención a los Municipios de acuerdo con sus recaudaciones y los han dejado en completo estado de abandono. Utilizando así a los **desocupados**, el número de estos se reduciría enormemente. Otro alivio grande sería el que cada negocio volviera a emplear el mismo número de hombres que tenían en el año 1925. Como es natural al recuperar su poder adquisitivo esa gran cantidad de obreros, que hasta ahora han sido una carga a la sociedad, la vida comercial reviviría en la misma proporción. Para llevar efecto un Plan Nacional Reconstructivo, sería necesario crear ciertos impuestos con sus reglamentos adoptados debidamente a cada negocio y por el que deberán regirse extrictamente. El importe de esos impuestos sería aplicado a los gastos que ocasionarán las necesidades del plan, principalmente las Obras Públicas de que estamos en tanta necesidad. Los precios de las mercancías quedarían regulados, para evitar competencias ruinosas y precios bochornosos que hicieran imposible el pago de jornales equitativos.

Con este plan la vida económica de la Nación se nivelaría en corto tiempo, recibiendo con ello sus beneficios los DESOCUPADOS, el FISCO DE LA REPUBLICA y las CORPORACIONES ECONOMICAS, pues las tres son como el engranaje de una catalina, que una vez andando el esfuerzo de una parte beneficia a la otra y así sucesivamente.

Para conseguir un Plan Nacional Reconstructivo es necesario que se mire bajo los puntos de vista siguientes:

A.—Creación por Decreto-Ley de un organismo con autonomía propia para encausar la vida económica de la Nación, y el cual podría ser llamando ADMINISTRACION NACIONAL RECONSTRUCTIVA (A. N. R.)

B.—Este organismo debe ser integrado por los hombres más capacitados y considerados verdaderos cerebros para el fin que se persigue. y podrían ser elegidos de la siguiente forma:

4 por el Gobierno.
6 por las Industrias.
4 por los Comerciantes.
2 por los Ganaderos.
2 por los Hacendados.
2 por los Colonos.
1 por la Banca.
2 por el Colegio de Abogados.
4 por el Colegio de Ingenieros.

C.—Este grupo de cerebros harán un estudio aplicable a las necesidades de la Nación, para llevar a efecto el plan reconstructivo, pudiendo estudiar del plan N. R. A. Americano todos los reglamentos etc., que puedan ser adaptados a las necesidades de nuestro país.

D.—Este organismo tendrá el control absoluto de todo lo relacionado con el plan reconstructivo, como son los trabajos de Obras Públicas, cobro e inspección de los impuestos que se creen al efecto, reglamentación del trabajo, restricción de las superproducciones, y cuotas de fabricación para todas las industrias. Para estos fines es necesaria la autonomía propia antes dicha.

La representación del Gobierno rendirá periódicamente al señor Presidente de la República, la información más amplia posible del desenvolvimiento de este organismo en todas sus faces. Una firma de auditores públicos, supervisará permanentemente este organismo, y rendirá los informes técnicos necesarios directamente al señor Secretario de Hacienda.

E.—Se solicitará en anticipo del Banco de Emisión en proyecto, la cantidad necesaria en que se presupuesten las obras a realizar o en su defecto se emitirán Bonos Interiores de la República garantizados con los impuestos que a tal fin se dicten.

F.—La A. N. R. realizará una campaña intensa de propaganda en todo el territorio Nacional, pidiendo el concurso de todos los ciudadanos para restaurar la vida económica de la República y llevando al ánimo de cada negocio la necesidad de asociarse a este organismo. Cada socio ostentará públicamente la insignia del mismo. Se enseñará al público a proteger solamente a aquellas industrias o negocios que sean miembros de la A. N. R. y de esta forma se logrará la asociación de todas las Corporaciones Económicas de Cuba.

G.—Para poder realizar este plan en debida forma y obtener un control perfecto, este organismo estará representado en cada Provincia por Delegaciones y formarán parte de las mismas las personas que hayan demostrado estar capacitadas para el desempeño del cargo y las cuales serán seleccionadas por la administración de esta entidad.

H.—Este **organismo** reglamentará el pago del **sueldo y jornal mínimo** que cada negocio abonará a sus empleados y obreros, de manera que la masa trabajadora reciba una remuneración justa, para que puedan llevar una vida decente. El resultado de este plan será beneficioso para todos pues habrá mayor capacidad adquisitiva, aumentando considerablemente el volumen de los negocios en toda la República.

I.—Este organismo se ocupará de restringir de acuerdo con las estadísticas de consumo nacional de los últimos diez años, todos aquellos productor y cosechas que se encuentren en superproducción. Una vez reglamentada la producción, se fijará un precio mínimo para los distintos productos evitando así que tanto el productor industrial como el campesino reciban un precio ridículo por sus artículos o cosechas. De este modo se terminarán las competencias ruinosas y la explotación del individuo. Las estadísticas para realizar las restricciones necesarias serán llevadas por un personal técnico competente que designará la administración.

J.—El valor de los productos que arrojen superproducción de acuerdo con el inciso H le serán abonados a los cosecheros e industriales a los precios del día de mercado. Estos importes serán cargados a la cuenta de los impuestos cuyos presupuestos se encuentran debidamente aprobados y que hayan sido creados a este fin, como también dichos productos serán repartidos entre los **desocupados** restantes.

K.—Solicitar del Gobierno el Decreto-Ley de la creación de la semana de 36 horas de trabajo. En esta forma mayor número de empleados y obreros serán necesarios para cubrir el volumen de producción de todas las industrias; con ello se prestará la mayor cooperación al fin que se propone este organismo que es TRABAJEN MAS Y CONSUMIRAN MAS.

I.—Con la creación de un reglamento adaptado a cada negocio este tendrá que regirse extrictamente por el mismo, y la falta de cumplimiento o infracción serán castigados con pena de prisión por los Tribunales competentes.

Estos puntos más o menos son los necesarios para estabilizar la vida económica de Cuba, y tras la tranquilidad económica, tendremos el bienestar y la normalidad, desapareciendo el DESOCUPADO.

Carlos M. Ayala,
Tesorero
Cámara de Comercio de Santiago de Cuba.

DENUNCIA DE ROBO

Vicente Silva Pérez, vecino de Flores 7, participó a la policía que con motivo del calor reinante, dejó abierta dos de las puertas de su casa, lo que aprovecharon los ladrones para penetrar en la misma y robarse ropas que apreció en la suma de 20 pesos, escalando para ello un muro, en el que dejaron las huellas de su paso.

RECIBIO UNA COZ

Josefa Bernardo Javier, de 30 años, vecina de Carlos III número 265, fué asistida de la fractura del brazo izquierdo, que sufrió en la finca «Castillo», en Jaruco, donde montaba a caballo, y recibir una coz de la bestia.

En viaje de luna de miel llegó ayer a la Habana un cartero que obtuvo un buen premio hípico

Con las cartas que ha distribuido durante sus años de servicio, podría nublarse el sol. Sanitarios mexicanos para los buques de guerra que se construyen en España

INFORMACION GENERAL DEL PUERTO DE LA HABANA

Procedente de New York, llegó ayer el turbo-eléctrico Morro Castle, de la Ward Line, que trajo carga general, 58 pasajeros con destino a la Habana y 278 turistas que regresarán en el mismo barco hoy.

Fred Krakenburg

Fred Krakenburg es un afortunado cartero poseedor hoy de una regular fortuna, obtenida por un premio hípico, y que tan pronto se posesionó de la plata, se casó, compró una casa y planeó un viaje de luna de miel con la misma naturalidad y presteza con que diariamente se echaba sobre su humanidad el gran fardo repleto de cartas, postales, paquetes, revistas y diarios que diligentemente llevaba y distribuía en su zona.

Su viaje al trópico lo puso tan malhumorado, o quizás sea su habitualidad de carácter y sistemáticamente se opuso a toda popularidad, huyendo como espantado de los reporters gráficos.

Sin embargo, fué un tanto locuaz, en lo que cabe, con los que le interrogaron sobre su futura vida.

Llevó muchos años buenas y malas noticias encerradas en sobres y pudiera asegurar que si recogiera todas las cartas, paquetes y bultos que entregó, podría nublar el sol.

Después de esa jocosidad, Mr Krakenburg, asegura que en nada se alterará su vida en lo futuro, y que seguirá repartiendo la correspondencia, sólo que ahora es más optimista.

Pasajeros llegados en el «Morro Castle».

Para la Habana llegaron por el Morro Castle, el coronel José E. Cartaya, Felipe Estéfano, Manuel Fernández y señora, Herald A. Friffin, del Royal Bank of Canadá; Manuel Huerta; doctor Ricardo Hernández; Alicia López del Haro; Antonio Lagos; José Mieres y señora; Francisco Revisado y el escritor Wilbur Wright.

También llegó en este barco el señorAdolfo Kates e hijo, Presidente de la famosa fábrica de cepillos y pasta para dientes y otros productos de la Profiláctica.

Sanitarios para los barcos mexicanos

Directo de New York, llegó ayer la moto-nave alemana Orinoco, de la Hamburguesa Americana, que trajo carga y 22 pasajeros para la Habana y conduce carga y 170 pasajeros en tránsito para España, Francia e Inglaterra, para donde salió horas después.

Para la Habana llegaron por este vapor la profesora alemana Elizabeth Born, Antonio Fernández Fernández, Amparo Gómez Castro y señora; Mericia E. de los Monteros; Cándido G. Galdos; Juan L. Fiel; María Aurora Mesa; Joaquín Cañizares Pérez; Josefa García; José Cape Aponte y señora; el ingeniero Miguel Fernández de Castro; Lucia B. de Azcárate e hija; María Tomé de Velarde; Alberto Maya y otros. Entre los pasajeros en tránsito de este barco, anotamos a ocho sanitarios y hasta un total de marineros mexicanos que van a España a reunirse con los oficiales y mayordomia de la Armada de su país que ya cruzaron por la Habana y que tripularán los nuevos barcos de guerra mexicanos que están siendo construídos en España.

También viaja en el «Orinoco» el cónsul inglés, Frank Nulter.

El «Arsa»

De Génova, vía Cádiz, llegó ayer el vapor italiano «Arsa», que trajo carga general y 9 pasajeros.

La Aduana

La Aduana de la Habana recaudó ayer la cantidad de $84.918.60.

Pasajeros del Comillas

En el «Marqués de Comillas», llegaron para la Habana, los señores Alberto Behar y familia; Ana Rosa Gutiérrez; Teresa Gómez; Ana R. Piñeiro e hijo; Elena Aragón de Eggie e hijos; Julián A. Texidor; Nicolás Padilla; José D. Estrada y otros.

Cinco mil tercios para Santander

En el viaje del trasatlántico alemán «Sierra Ventana», del Lloyd Norte Alemán, que emprenderá en la Habana viaje el 20 de septiembre próximo, serán embarcados cinco mil tercios de tabaco en rama para Santander.

Un nuevo barco

Para el 1 de septiembre llegará a la Habana el nuevo buque motor «Cairo», del Lloyd Norte Alemán, que hará la travesía entre Hamburgo, Bremen y la Habana en 14 días.

Trae carga general.

El «Agira»

Este vapor llegará el día 30 del corriente de Europa, con 600 toneladas de carga.

Jefe de tráfico

Entre los pasajeros en tránsito del Orinoco, viaja Mr. Herman Schermacher, Jefe del Servicio de Tráfico del Gobierno alemán, quien estuvo en México en asuntos relacionados con su cargo.

También va en dicho barco el profesor de la Universidad de Munich, Dr. Ego von Franenholz.

Los que van en el «Morro Castle»

En el «Morro Castle», de la Ward Line, embarcarán hoy para New York, los señores William Fatt; Carlos Sánchez y señora; Sara y Francisco J. More; Blanca R. Peñaranda; Cayetano Todaron; Braulio Novo; Humberto García; Otilia Zaccola y familia; Gladys Sánchez; Carmen R. Valladares; Vicente Pita

Salidas

Salieron ayer: el «Orinoco», para España, el «Madan Queen», para Tampa; el «George Henry», para Corpus Christi; el «Santa Elena», para Puerto Colombia; el «Joseph R. Parrot, para Key West.

El «Cuba»

De Tampa y Key West, llegó ayer tarde el vapor americano «Cuba», que trajo 89 pasajeros, entre ellos los señores Manuel González y familia; Manuel T. Ferrer; George Gerantes; Juan Blanco; Teodosio Valledón y señora; Frank H. Gatos; Daniel Didadonga; Rosa M. Mella; Adalberto del Pico y familia; Alfredo J. Du Breuil; Francisco Guerrero; Eduardo Post, Jr.; Carlos García; José Lombard; Enrique Hernández; Alfredo Consuegra; Enrique González; Juan A. Agostini; Graciela Fernández; Héctor Pitamos; Celia Arenales; Sara Morales; Sofía Cisneros; José Alvarez; Jesús Miquel; Otilia González; Cecilia Cancio Bello; Ramón Casanova; Ana Morales; María Teresa y Adela Sansón; José Delgado; doctor Antonio Fernández Escarrá y familia; Juana Montané; Georgina Pie; Clitor Mc Coy, científico americano que va a Cienfuegos; Dolores Calvo; Mario García y familia; Manuel Cuervo; Estrella A. Cuervo; James R. Slriskland, oficial del crucero Richmond, quien no alcanzó el barco en su salida.

Los que embarcan

En el «Cuba» embarcarán hoy el Rector de la Universidad, doctor José A. Presno y familia; Antonio Valdés Rodríguez, Josefina Unanue, Amalia Luzón; Eva A. Vda. de Marín, Silverio Bosel Puig e hijo; Primitivo Suárez; Angel Díaz Alvarez; Fablo Alvarez González; María A. Silven; María y Herminia Rodríguez; Juan A. Ortiz; Rodolfo Caballero; Hilda Inclán; Emilia Castro; doctor José M. Peña; Sara Porcet; Alberto R. Díaz; doctor José A. Fernández Blanco y familia; Andrés García; Antonio Illera; Dolores Carrión; Benito Remedios y familia; Josefina Alfonso; José R. García; Delia Barbas; René Primelles.

Otro medio millón

El ferry Joseph R. Parrot, trajo ayer otro medio millón de pesos plata de cuña nacional, que fué llevado en seguida a la Tesorería de la República.

El «Phrygia»

Con carga general, llegó ayer el vapor alemán «Phrygia», que procede de Hamburgo y Amberes.

El «Munbeaver»

Este vapor americano, llegó ayer de Mobila, con carga.

Casos de Policía

El cabo Bravo informa que en el día de ayer fué asistido en la casa de socorros de Casa Blanca, Ursino Montano y Antigua, natural de la Habana, de 29 años, soltero y marinero, residente en Marina 18, altos en Regla, de herida incisa en su borde interno en su tercio superior, de pronóstico leve.

—El cabo José M. Ginart y el vigilante 47, José Mayor, ambos de este Cuerpo, amarraron al muelle de la estación un bote que les entregó el sereno de la Sinclair Oil Company, el que dejó abandonado en el muelle de dicha Compañía, un individuo de raza blanca, al notar su presencia. Se da cuenta al señor Juez Correccional de Regla, quedando en esta Jefatura el bote a su disposición.

—José Alvarez Alvarez, natural de España, mayor de edad, encargado de la grúa «Cristóbal Colón», folio 2913, perteneciente a Arellano y Mendoza, y que se encuentra atracada al muelle de dicha Compañía, en Guasabacoa, Regla, y vecino de la misma, denuncia la desaparición de una cachucha sin folio ni nombre, que tenía amarrada en dicho muelle. Se dió cuenta al Juez Correccional de Regla.

—Juan Torres Domínguez, estibador y vecino de Martí 70, en Guanabacoa, denuncia a Juan Ignacio Muñoz, capataz y contratista de los vapores de la Hamburguesa Americana, por haber alterado las listas rotativas consistente en que él tenía el número 36 de los fijos y lo pasaron al número 38, que pertenece a la Sección Ambulante o Emergente, lesionando sus intereses, por lo que, acogiéndose a los beneficios de la Ley de Inteligencia Obrera, produce esta denuncia.

—Los vigilantes de la Sección de Investigaciones número 336 Rafael Gutiérrez y 1479 Segundo Castillo, arrestaron en los muelles generales, a Jorge Santiago, sin otro apellido, natural de las Islas Barbadas, Inglesas, sin ocupación ni domicilio, porque molestaba a los americanos que transitaban por aquel lugar.

—El vigilante Pedro Pérez, detuvo a Pedro Llanes Valdés, vecino de Maceo 19, en Regla, porque lo sorprendió con una cámara Balón, enrollada en la cintura y la cual dice le compró a uno de a bordo del vapor «Morro Castle», surto en los muelles de la Ward Line.

APLAZADA UNA RIFA BENEFICA AUTORIZADA

La Real y Muy Ilustre Corporación de los Desamparados, Patrona de los Cuerpos de Bomberos, se ha visto en la necesidad de aplazar la Rifa Benéfica que autorizada por el Honorable señor Presidente de la República, debía celebrarse por el último sorteo del actual mes de agosto.

La suspensión de dicho sorteo, como asimismo la huelga de Comunicaciones que ha impedido las resoluciones de las papeletas distribuidas en el interior de la República, son la causa de este aplazamiento.

La rifa habrá de celebrarse por el sorteo del día 31 del mes de octubre próximo, sin que haya nueva prórroga, por lo que nuestro compañero en la prensa, señor Nicolás García, a cuyo cargo corre todo lo concerniente con la misma, ruega a cuantos se interesan por ella, pidan sus papeletas por el Telf. F 4586 y se le envían a su domicilio. El precio de la papeleta es de 20 centavos y son nueve valiosos premios los que se ofrecen.

El número de fuegos ocurridos en 1933 en Cuba fué de 641

Movimiento de las Compañías de Seguros contra incendio durante el año anterior

Finalizamos la serie de informaciones que hemos venido ofreciendo sobre los seguros de todas clases en 1933, reproduciendo hoy la que se refiere al movimiento de las Compañías de Seguros contra Incendio, informaciones obtenidas en la Comisión Nacional de Estadísticas, que preside el señor Domingo Espino.

De las 51 Compañías que aparecen operando en Cuba contra Seguros de Incendios, solo 8 dejaron de facilitar sus informaciones, no obstante las reiteradas peticiones que se le hicieron para que las rindieran.

De las 43 que aportaron datos para la estadística confeccionada son 10 cubanas; 24 inglesas, 8 americanas y 1 francesa

El número de pólizas directas expedidas fueron en total por las Compañías cubanas 2,869, por las inglesas 4 482, por las Americanas, 1,499 y por la Francesa 190.

El valor asegurado en total por las Compañías Cubanas fué de 40 562,677 pesos, por las Inglesas; 142,964,989 pesos, por las Americanas 67 347,760 pesos y por la Francesa 2.560,955.

Correspondieron por primas cobradas a las Compañías cubanas 247.168 pesos, a las Inglesas 69 957 pesos, a las Americanas 394 375 pesos y a la Francesa 9,055 pesos.

Las Compañías cubanas renovaron 9.697 pólizas por valor asegurado de 72.561.239 pesos, cobrando por primas 103.211 pesos, las Inglesas renovaron 5,600 pólizas por valor asegurado de 67.452.263 pesos, cobrando por primas 327,150 pesos; las Americanas renovaron 1,296 pólizas, por valor asegurado de 13,487,465 pesos y la Francesa renovó 134 pólizas, por valor asegurado de 1,054 366 pesos, cobrando de primas 5,359 pesos.

Las pólizas canceladas por las Compañías cubanas fueron por valor asegurado 124.807,553 pesos y por primas cobradas y devueltas 57,984 pesos, por las Inglesas por valor asegurado 32 189 610 pesos y por primas devueltas 228,531 pesos; por las Americanas por valor asegurado 20,413,438 pesos y por primas devueltas 1.667 pesos.

El número de siniestros ocurridos durante el año de 1933 fué de 641, correspondiendo las Compañías Cubanas 225 que pagaron de importe 140,013 pesos pagándose por concepto de Edificios 75 404 pesos, por existencias 15,813 pesos, por Maquinarias 812 pesos y por mobiliarios 1.055 pesos, a las Compañías Inglesas 319, que pagaron de importe 1.124 296 pesos, pagando por concepto de Edificios 210.733 pesos, por existencias 384.607 pesos, por maquinarias 83.516 pesos y por mobiliarios 8 974 pesos, a las Compañías americanas 97 que pagaron de importe 407.707 pesos, pagando por concepto de Edificios 201,744 pesos por existencias 170 644 pesos, por maquinarias 32,181 pesos y por mobiliarios 1,764 pesos.

No aparece ni el número de siniestros correspondiente a la Compañía francesa ni lo pagado por ese concepto.

El pueblo de Tapaste es un foco de Poliomielitis, segú informes de la S. de Sanid

Tres niños fueron trasladados a Las Animas y uno del pueblo de Regla, hija de un Teniente de Policía. D hervirse el agua que toman los niños. Otros

EL PUEBLO DE TAPASTE

El Jefe de Inspección Médica de la Jefatura Local de Sanidad de la Habana, de acuerdo con el doctor Ituarte, pidió a los reporters q. aconsejaran a las madres hiervan el agua que le suministran a sus niños, hasta los 11 años de edad, a fin de que esté libre de toda bacteria. Esta es una medida preventiva, muy necesaria en estos momentos.

TAPASTE, FOCO POLIOMIELITICO

Ayer publicamos que en el pueblo de Tapaste, barrio de San José de las Lajas, existían dos casos sospechosos de Poliomielitis, uno de cuyos casos no fué encontrado y el otro, no pudo ser trasladado a la Habana por negarse los familiares del enfermo. Hoy podemos decir q. según las investigaciones practicadas por la Secretaría de Sanidad, en el pueblo de Tapaste existe un brote de Parálisis Infantil, hallándose enfermos muchos niños, según el rumor popular.

En una ambulancia de Inspección Médica el doctor Sagaz, acompañado de la enfermera, señorita Felicita Pérez, trasladó, a las siete y media de la noche de ayer al Hospital «Las Animas» a los niños siguientes, todos atacados de Poliomilitis:

Carmen Lima, de Independencia sin número; Mario González, de Martí sin número y, María Regla Martínez, de Independencia sin número.

Los tres, inmediatamente fueron alojados en el pabellón destinado en el Hospital «Las Animas» a los niños atacados de tan terrible enfermedad.

Los informes recogidos por los funcionarios de Sanidad, como dejamos dicho, aseguran la existencia de un brote de Parálisis Infantil en el referido pueblo de Tapaste, por lo que el Director interino de Sanidad, doctor Carlos J. Taboada, dispuso anoche que hoy por la mañana salga para dicho lugar una ambulancia con médicos y enfermeras y examinen a todos los niños enfermos de la población. Esta inspección será llevada a cabo conjuntamente con el Jefe Local de Sanidad de San José de las Lajas, doctor Cía.

UNA DEFUNCION POR PARALISIS

Víctima de un ataque de Poliomielitis, que le duró apenas tres horas, falleció ayer un niño, Arnaldo Landa Faget, de siete años de edad, vecino de Avenida de Acosta número 36, en la Víbora. Su cadáver fué trasladado, con las debidas precauciones al Hospital «Las Animas», donde se le practicará la autopsia.

En el curso de sus investigaciones el doctor José Sagaz, Inspector Médico de la Jefatura Local de Sanidad de la Habana, pudo saber que el doctor Manuel López, médico de cabecera, fué llamado por los familiares del niño a la una de la madrugada anterior, observando que presentaba todos los síntomas de la terrible enfermedad, que avanzaba con rapidez, hasta extremo que tres horas después fallecía Arnaldo.

Como de costumbre, I Médicos están llevando a censo de los niños reside manzana de casas donde es vada la número 36 de A Acosta y ésta fué fumiga nientemente por obreros d fección.

DE NUEVO A «LAS AN

Como publicamos hace d Clínica «La Inmaculada, s la calle Calzada, en el Ve trasladado a «Las Animas Sergio Ramírez, por padec sis Infantil. El domingo pr sado, a instancias de su padr vio informe del doctor March nuevo ingresado en «La I ba»; pero ayer. al confirm tinuaba mal, Sergio fué t por segunda vez al Hospital fecciosos, donde permanece ta su total curación.

CINCO ALTAS

Por los médicos del Hospi Animas fueron dados de al cinco niños que padecieron mielitis. Son ellos Enrique José Salamanca, Lilia Chapl na Pérez; y, diferido, Emil go.

Estos niños han de ser tr al Hospital Nuestra Sra. de l cedes donde, como publicam varios días los doctores V Lorié, el primero cuando era S rio y el segundo, Director d hoy Secretario, adaptaron para que el doctor Alberto los atienda ortopédicamente.

EL DR. ROSENOW EN ANIMAS

Fué visita ayer del Hospit Animas» el doctor Rosenow, lista de la Poliomielitis y m la Fundación de los Hermano

Examinó a los niños ataca Parálisis, aplicando el suero invención a varios de ellos, que los observará diariamente.

En el Hospital «Las Animas» dan, según su Director, once y según Inspección Médica, seis.

EL HIJO DE UN TENI ENFERMO

A última hora de la tarde puso el trasladado al Hospital Animas» de la niña Mercede rra, de dos años y medio de vecina de la calle Martí núm en el ultramarino pueblo de por sospecharse padezca de P sis Infantil.

La niña Mercedes es hija de niente Becerra, de la Policía nal destacado en la Primera ción de esta Capital.

ROBO DE 150 MIL MARCO

Vicente Pérez Armenteros, de Consulado 42, dió cuenta policía que de su domicilio le robado unos anteojos que v pesos; tres mil francos y marcos.

Para cometer el hecho, los la tuvieron necesidad de violenta cancela y la puerta.

Venta Especial de
TELAS BLANCAS.

Sólo hasta el sábado.

He aquí una oportunidad verdaderamente excepcional: las telas blancas, en una u otra calidad, son siempre necesarias en el hogar; en todos los hogares debiera haber a modo de un pequeño surtido de telas blancas; y nunca mejor que en estos tres días puede usted adquirirlo. Los precios especiales que ofrecemos a usted ahora son sencillamente únicos, de una economía inigualable. He aquí algunos ejemplos:

Tela rica fina; pieza de 10 varas.......... **98c.**
Batista especial; pieza de 10 varas.......... **1.35**
Cambray superior, propio para uniformes de sirvienta; pieza de 10 varas.......... **1.50**
Crea inglesa, propia para fundas y ropa interior. la pieza de 15 varas.......... **2.75**
Holán clarín y batista de puro lino, especiales para blusas de colegio, ropa interior y canastilla; la pieza de 10 varas.......... **2.95**

PLANTA BAJA

El Encanto

El Departamento Postal servirá a usted cualquiera de los artículos anunciados.

Proteja a la niñez cubana.

Jugar a la Lotería Nacional en el Sorteo del 5 de Septiembre próximo es hacer obra valiosísima en favor de la Niñez Cubana. A beneficio del Patronato Nacional de Colonias Infantiles.

M.E.C.D. 2016

9ª SECCION 2

TELEFONOS: Dirección ... A-3577 Jefe de Redacción. A-3205 Sección de Sports. M-7912

DIARIO DE LA MARINA

TELEFONOS: Quejas ... M-7911 A. Clasificados .. A-3333 Agencia Marianao. FO-7380

9ª SECCION 2

AÑO CII — ACOGIDO A LA FRANQUICIA POSTAL — LA HABANA, MIERCOLES, 22 DE AGOSTO DE 1934 — EL PERIODICO MAS ANTIGUO DE CUBA — PAGINA ONCE

LA ACTUALIDAD

La República "desfigurada"

(Por LEON ICHASO)

El diputado izquierdista Sánchez Román acaba de formar el partido republicano nacional, y dijo Sánchez Román en la asamblea constituyente de dicho partido que la República que están viviendo los españoles es una República «desfigurada»; que «quien la está desfigurando ahora es la Ceda la cual es la letra siniestra del alfabeto republicano". Indicó además Sánchez Román la posibilidad de que un golpe de Estado esté situado detrás de la cortina». Concluyó manifestando que «los republicanos están en la oposición, y que en el Gobierno no hay ninguno».

En cuanto a la primera afirmación de Sánchez Román, fué bajo el bienio social-azañista, de tan gratos recuerdos— cuando la República y España estaban desfiguradas. No era una República sustentadora de odios de clases, detentadora de las creencias de la historia, de la tradición, del carácter y el espíritu de España, desconcertadora de la economía nacional, conculcadora de la libertad de conciencia y de la libertad de pensar, la que quería España al caer la monarquía. No era una República en que el patriotismo, ahogado por el marxismo, fuese casi un delito; una República agria, seca y cruel, como la de «Casas Viejas»; una República de arbitrariedades como la de las jubilaciones judiciales forzosas, una República de «enchufes» y de una burocracia tan enorme como la que ahogó la desastrosa reforma agraria, la que acaba el pueblo español. Por eso se puso en pie tres veces contra esa República adulterada y maltrecha; en las elecciones municipales, en las del Tribunal de Garantías y en las parlamentarias. Y eso porque la República estuvo desviada y tergiversada durante el primer bienio, surgió aquella incontenible reacción derechista y centrista que derrotó a todas las izquierdas y que ahora está predominando por medio de esa «Ceda» que tanto irrita y desespera a los «cinco tres» — Sánchez Román entre ellos — de que habla el periódico madrileño «Informaciones», y por la de Lerroux a quien quieren también proscribir por su experiencia política y por su clara visión de lo que es la realidad española. Predominan la derecha y el centro no precisamente porque hayan usurpado el Poder— los de Acción Popular y los agrarios no lo quieren — sino porque la voluntad popular les ha dado una gran mayoría en el Parlamento.

Respecto al golpe de Estado a que alude Sánchez Román, bien sabido es que no son las derechas republicanas de Gil Robles ni los centristas de Lerroux quienes se empeñan en darlo. Son Azaña, Casares Quiroga y Marcelino Domingo —el triunvirato de Casas Viejas— los que azuzando la maniobra política de la Esquerra en la Ley de Cultivos lo preparaban, con la traída crisis del Gobierno y la disolución de las Cortes. Son sus amigos, amigotes y aliados, los socialistas con sus anuncios revolucionarios, con sus alijos de armas y sus milicias agresivas y guerreras, los que se aprestan a darlos a cartas abiertas. Los de Gil Robles y los de Lerroux no quieren ni necesitan conjuras ni violencias ni revoluciones. Les basta con la fuerza de su razón y de su legalidad.

En cuanto a que «todo los republicanos están en la oposición y en el gobierno no hay ninguno», es una afirmación efectista, muy propia de un mitin barriotero, pero no de un hombre tan ponderado, casi siempre y de un tan notable jurisconsulto, que como tal, debe amar la justicia y la verdad.

... la calidad de republicanos, no ... quienes ganen a Lerroux y a su partido que fueron republicanos como tales, hostigados siempre y perseguidos— mucho antes de la caída de la monarquía y que siguen siéndolo con el mismo fervor, y con el mismo espíritu que antaño. Sánchez Román ni Azaña fueron republicanos hasta que, según ... de «Informaciones», «estuvo la República en el horizonte visible».

Republicanos son también los agrarios y los de Acción Popular. ¿No se han cansado ya de proclamarlo oficialmente, hasta en el Congreso, no sólo su actuación sino también su adhesión a la República y su cooperación activa con el Gobierno centri-derechista? ¿No les ha valido esta adhesión y cooperación republicanas la hostilidad de los monárquicos de Renovación Española?

¿Es que no aceptan de ningún modo los de Gil Robles y Marcelino ... Vasco es la República contrahecha, antiespañola, "desfigurada" de Azaña y de Largo Caballero. ¿Es que no hay más República ...? ¿Es que no hay más republicanismo que el de Sánchez Román y el del ex presidente del Consejo de Ministros bajo el repudiado bienio?

El Sr. Samper ratifica que no habrá crisis hasta la reapertura del Parlamento

Proyecta el Jefe del Gobierno Sr. Samper una reducción en los gastos de más de 200 millones

Entre los varios proyectos que el Gabinete español está estudiando para su realización, figura la refundición de todo el personal de las oficinas en un escalafón único

MADRID, agosto 21. (SE).—El jefe del Gobierno ha hecho unas declaraciones acerca de temas económicos, políticos y de orden público realmente interesantes.

Comenzó el señor Samper por manifestar que la atención del Gobierno se halla concentrada principalmente en los presupuestos, que se presentarán con una reducción en los gastos de más de doscientos millones de pesetas, sin que por esto se disminuyan las dotaciones necesarias a los servicios públicos. Se va, más que a nada, a introducir normas de sobriedad en los gastos de material y personal, y se intentará lograr reducciones en la conversión de Deuda y la disminución del tipo de interés.

Respecto de los ingresos dijo el señor Samper que se estudia la posibilidad de aumentar la tributación sobre el caudal relicto de las herencias, establecer una nueva escala de impuestos sobre los haberes pasivos en proporción a los años de servicio de los funcionarios, sin llegar, naturalmente a exageraciones que puedan producir graves quebrantos. Se piensa también en crear un impuesto sobre las licencias de importación, que a la vez que de medio recaudatorio sirva de instrumento defensa en las relaciones del comercio exterior, como vienen haciendo muchos países.

Otros impuestos son objeto de estudio, sin que sea oportuno hablar de ello para no producir alarmas injustificadas. De todas suertes conviene advertir que es propósito del Gobierno tratar este aspecto del problema con moderación.

D. Ricardo Samper, jefe del gobierno

Se halla también en estudio la refundición de las plantillas del personal en un escalafón único; la creación de un órgano que centralice el aprovisionamiento y distribución del material de todas las dependencias del Estado, evitando anomalías y corruptelas propicias a gastos excesivos, y la reorganización de los ministerios, fusionando algunos y suprimiendo Direcciones Generales.

LA ORGANIZACION DEL CONSEJO DE ECONOMIA Y LA REFORMA DEL ARANCEL

Se refirió el jefe del Gobierno a la labor en que están empeñados todos los ministerios, cuyo resultado podrá apreciarse en un plazo muy breve. El señor Samper, por su parte, presta gran atención al Consejo de Economía y piensa constituir en seguida un órgano que sirva de enlace entre el antiguo Consejo Ordenador de la Economía Nacional y el Nuevo Consejo de Economía.

También se está activando el nombramiento de las Comisiones que han de estudiar la reforma del Arancel.

Se hizo eco el señor Samper de las quejas de algunos elementos que temen no estar representados en el nuevo Consejo de Economía, y dijo que la queja es infundada, porque, desde luego, todos los intereses del trabajo, del capital y del espíritu de empresa tienen en el nuevo Consejo una representación auténtica, puesto que formarán una Asamblea en la que conocerán de todo cuanto haya hecho el Consejo técnico, se pronunciarán sobre sus orientaciones, expondrán sus puntos de vista y adoptarán acuerdos y además nombrarán una Comisión que se ponga en contacto constante con el Consejo técnico, de donde resulta que existirá la debida ponderación entre la técnica y la representación de los intereses productores.

LA OPINION DEL GOBIERNO ANTE UNAS PROXIMAS ELECCIONES MUNICIPALES

Preguntado el jefe del Gobierno a este respecto, dijo en respuesta:

«El Gobierno no ha adoptado ninguna actitud definitiva acerca de la celebración de elecciones municipales. Considera, sin embargo, que estas elecciones son necesarias, no ya para que se descubra hasta qué punto haya podido evolucionar la opinión política del país, porque, a juicio del Gobierno, no existe motivo para ello, sino más bien para que puedan renovarse los Ayuntamientos y se restablezca la normalidad en la forma de constituirse y de funcionar estos organismos. A tal efecto, el Gobierno dejó presentado en una de las últimas sesiones de las Cortes, el proyecto de nueva Ley Electoral, y leerá a primeros de octubre el proyecto de Ley Municipal, a fin de dejar las cosas en condiciones de que pueda producirse la convocatoria a elecciones municipales tan pronto como convenga. No me sorprende que los mismos sectores que un día afirmaban que se había producido un cambio en la opinión política del cuerpo electoral, repudien días después la celebración de elecciones municipales, cuando adviertan que el Gobierno está dispuesto a ir a ellas sin ningún temor. Sin duda alguna, piensan que el resultado no les puede favorecer, a pesar de la absoluta imparcialidad con que procedería el Gobierno si tuviera que presidir dichas elecciones. Pero no se trata, como digo, de la necesidad de controlar la opinión política de España, sino de la conveniencia de encauzar la renovación de los ayuntamientos, pues actualmente en muchos de ellos falta un número considerable de concejales, por incompatbilidad, fallecimientos y renuncias justificadas, como ocurre, por ejemplo, con los de Madrid y Valencia, donde el número de vacantes llega a ser de doce o catorce.

EN LAS NEGOCIACIONES CON ROMA SOLO PUEDE HABER DISCREPANCIAS

Hablando de los rumores circulados estos días sobre posibles dificultades surgidas en las negociaciones con Roma, el señor Samper dijo:

—No pueden calificarse propiamente de tales las incidencias y discrepancias que surgen en toda negociación y que poco a poco vienen a ser objeto de acomodamiento.

—¿Es cierto que se refieren al Tribunal de la Rota y a la provisión de algunos puestos eclesiásticos?

—Posiblemente. Lo primero afecta más que al Estado a los mismos católicos. Lo demás es objeto de especial estudio, y supongo que antes del fin del verano habrán llegado las negociaciones a una conclusión satisfactoria.

Samper tiene la confianza presidencial

Dijo que el Gabinete prepara una gran labor legislativa para provincias y Municipios

MADRID, agosto 21. WP. A las seis y media de la tarde llegó a la Presidencia del Consejo de Ministros el señor Samper, después de haber sometido a la firma del Presidente de la República los decretos aprobados en el consejo de esta mañana.

Hizo el jefe del Gobierno interesantes declaraciones a los periodistas, manifestándoles que no ocurre nada anormal, pues las Cortes dieron un voto de confianza al Gabinete para un plazo determinado hasta el primero de octubre, y con eso y la confianza del Presidente de la República, seguirá el Gobierno hasta la reapertura del Congreso.

Agregó Samper que hay que pensar en los trastornos que traería una crisis en estos momentos, pues el gabinete que se formará no tendría tiempo para confeccionar los presupuestos. El Gabinete prepara, dijo, una gran labor legislativa para las próximas Cortes, figurando en ella las leyes Provincial y Municipal.

Una grandiosa obra de la Argentina hecha por el Conde de Guadalhorce

MADRID, agosto 21. (SE). Noticias de la capital de la República del Plata dan cuenta de la próxima inauguración de las obras del «Metro» en dicha ciudad, construídas por una Empresa española de la cual es alma el conde de Guadalhorce.

Las obras del túnel están totalmente terminadas y ya sólo se espera la llegada del material ferroviario para comenzar el montaje y entrar en el periodo de ensayos y pruebas.

Si no surgen inconvenientes imprevistos, los elementos directivos de la Empresa constructora indicada, con domicilio en Madrid, esperan que la inauguración del primer trozo de ese «Metro» habrá de tener lugar en los finales del mes de septiembre próximo.

DOS MILLONES DE PESETAS FUERON LAS PERDIDAS QUE OCASIONO UNA GRANIZADA

ALBACETE, agosto 21. AP. Una granizada ha arrasado las siembras en el término de Tobarra, ocasionando pérdidas por valor de 2 millones de pesetas. Los labradores se dirigen al gobierno pidiendo socorros.

UN VAPOR PETROLERO RUSO HA EMBARRANCADO AYER EN LAS COSTAS GALLEGAS

CORUÑA, agosto 21. AP. El gobernador civil ha manifestado que el buque petrolero ruso «Erischevelo», de 10.000 toneladas, ha naufragado en las costas gallegas, salvándose la tripulación, compuesta de tres oficiales y cuarenta hombres.

Gil Robles prometió el apoyo de las derechas hasta que el Parlamento conozca el asunto

Pese a la oposición y medidas enérgicas del Gobierno, los vascos nombraron una comisión con facultad de tomar las medidas necesarias para asegurar la autonomía regional

MADRID, agosto 21. (AP).—El primer ministro Samper celebró hoy una conferencia con el Presidente de la República, señor Alcalá Zamora, y a la salida de la Mansión Presidencial reiteró a los representantes de la prensa que no habrá crisis al menos hasta la reapertura del Congreso.

Añadió que había celebrado una conversación telefónica con Gil Robles, jefe de la CEDA, quien le prometió que las derechas apoyarían al gobierno hasta que la cuestión se dilucide en el Parlamento.

LOS VASCOS NOMBRARON LA COMISION INTER-MUNICIPAL

SAN SEBASTIAN, agosto 21. (A. P).—Los jefes separatistas vascos, contestando a la supresión de las elecciones municipales por parte del Gobierno central, han designado una comisión, a la cual han investido de la facultad de adoptar todas las medidas que consideren efectivas a fin de asegurar la autonomía vasca.

La comisión de veinte, que representa a los ayuntamientos donde se han suspendido las elecciones, se reunió en el Consistorio de Zubieta y nombró al Alcalde de San Sebastian, Fernando Sosiain, presidente del Comité ejecutivo. Este se compone de dos socialistas, dos nacionalistas y dos republicanos y ha recibido el encargo de utilizar todos los medios para obligar al gobierno central a que conceda el Estatuto a las Provincias Vascongadas.

Los observadores predicen una ola de desórdenes en la región vasca como resultado de acuerdo de hoy.

El remordimiento obligó a suicidarse a una mujer que asesinó a su marido

RONDA, agosto 21. (SE). Carmen Rodríguez Romero, quien en unión de su amante asesinó a su marido hace poco tiempo en el vecino pueblo de El Burgo, ingresó entonces en la cárcel e intentó suicidarse, dándose un corte en una vena a causa de los remordimientos. Pasó al Hospital, y curada, volvió a la cárcel, donde ha aparecido ahorcada. Logró sus propósitos fabricando una cuerda con hilos.

El señor Martínez de Velasco expone los peligros que pudiera causar la disolución de las Cortes

Sigue creyendo que, dentro del interregno parlamentario no se producirá el cambio de Gobierno, el que podrá surgir luego, debiendo entonces sustituirlo otro de las mayorías

Señor Martínez de Velasco

MALAGA, agosto 21. (SE).—La «Unión Mercantil» publica unas manifestaciones del señor Martínez de Velasco.

Después de referirse al conflicto creado por la Ley de Cultivos de Cataluña, del que dice que acabará definitivamente por resolverse, pues se impondrá por parte de todos la necesidad de prestar una observancia estricta a la Constitución, sin la cual el Estatuto no podría tener ninguna virtualidad, afirma que dentro del interregno parlamentario no habría un cambio de Gobierno. Acaso más adelante pudiera producirse este acontecimiento, y entonces habrá necesidad de constituir un Gobierno de carácter mayoritario que, asistido dentro del Parlamento de las fuerzas indispensables para gobernar, tendrá la autoridad suficiente para poder desenvolverse en aquél con amplitud de iniciativas.

En ese Gobierno habrán de estar representadas la mayor cantidad de fuerzas posible de las que hoy integran el núcleo que apoya al actual Gobierno.

Sólo en esta forma podrá acometer de lleno los problemas que a nadie, en estas circunstancias, le es lícito eludir.

No cree posible ni urgente el decreto de disolución de las Cortes. En primer término porque, habiendo respondido éstas constantemente, hasta el momento presente, a las obligaciones que contrajeron con la opinión, haciendo posible la vida de los Gobiernos que han tenido como norma la rectificación de una política que el país había rechazado, no habría razón ninguna que justificara políticamente una disolución, la cual sólo podría ampararse en un divorcio, que hoy afortunadamente no hay, entre las Cortes y el país. Y, en segundo término, porque la preocupación de todos los que piensan en España debe ser la de que las Cortes actuales se desenvuelvan por sí mismas, después de acordada la reforma constitucional y no colocar al Poder moderador en situación de tener que ejercitar una prerrogativa que, empleada por dos veces, podría quedar anulada, con la enorme y trascendental consecuencia para el país de que las nuevas Cortes que se eligieran en estas condiciones, por un impulso natural, llegaran a convertirse en una verdadera Convención.

SUBVENCIONES PARA COLONIAS ESCOLARES

MADRID, agosto 21. (SE).—La «Gaceta» publica, entre otras disposiciones, las siguientes de interés para Asturias:

Instrucción: Encargando de la organización de una colonia escolar en Celorio, Llanes, a los Ayuntamientos de Oviedo, Siero, Mieres y San Martín del Rey Aurelio, para lo cual se libra a nombre del Alcalde de Oviedo, don Félix Miaja, la cantidad de tres mil pesetas.

Idem de otra colonia escolar al Ayuntamiento de Oviedo, para la que se libran seis mil pesetas.

Idem de otra a la Junta Escolar Universitaria, librándose a nombre del Rector cuatro mil pesetas.

Otro en la colonia de La Isla, librándose a nombre de su Director diez mil pesetas.

Otra al Ayuntamiento de Sama, subvencionada con cuatro mil pesetas.

Obras Públicas: Anunciando que hasta el día 30 del corriente se pueden presentar proposiciones para el concurso de las obras de construcción de un muro de defensa en la playa de Forces, del puerto de Candás, en Oviedo.

Los ochenta profesores y alumnos españoles que están en la Habana fueron, en todas partes, objeto de grandes agasajos

La casa de salud «Covadonga», donde se plasmó de un modo maravilloso el esfuerzo astur en Cuba, causó la admiración de los visitantes. Magno banquete en el Hotel «Nacional»

La llegada a nuestra capital de una nutrida excursión de profesores y estudiantes de la Universidad Autónoma de Barcelona ha puesto una nota simpática en el ambiente. Apenas arribó a nuestras playas el «Marqués de Comillas», los excursionistas comenzaron a visitar importantes centros culturales, sanitarios, sociales, etc. En esta nota nos referiremos a la visita que hicieron a la casa de salud «Covadonga», del Centro Asturiano, y a los distintos centros regionales.

EN LA QUINTA «COVADONGA»

A las cuatro de la tarde de ayer, los excursionistas irrumpieron alegremente en el sanatorio del Centro Asturiano. Allí fueron recibidos por distinguidas personalidades: directivos, médicos, etc. La concurrencia a dicho acto fué numerosa y selecta. El presidente del Centro Asturiano, señor Emilio Castrillón García, y el director de dicha casa de salud, doctor Carlos de Valle, abrazaron cordialmente al doctor Angel Antonio Ferrer Cagigal, representante del Rector de la Universidad de Barcelona y a la vez director de la excursión a que hacemos referencia. Luego los universitarios recorrieron los pabellones magníficos de dicho centro sanitario, quedando asombrados del aspecto y de la organización del mismo. El comentario unánime de los visitantes nos lo tradujo uno de los excursionistas en la siguiente frase: «Todo esto nos da la sensación de una modernísima villa de tres mil habitantes».

LOS CONCURRENTES

A los 80 excursionistas acompañaban, entre otras personas, las siguientes: Emilio Castrillón, presidente del Centro Asturiano; doctor Carlos de Valle, director del sanatorio; don Jaime Montero y de Madrazo, Cónsul General de España; Miguel Espeliús, Encargado de Negocios de dicha Nación; don Vicente Fernández Riaño, presidente de Honor del Centro Asturiano; Jesús María Bouza, figura preeminente del Centro Gallego; doctor Pedro Herrera Sotolongo, el jurista eminente; Sandalio Cienfuegos, tesorero del Centro Asturiano; Evencio Rodríguez, presidente del Centro Gallego; Francisco García Méndez, administrador de «La Covadonga»; Manuel Llerandi, segundo administrador; don Ramón Alvarez, que representaba la Colonia Española de Cienfuegos, de la que es presidente, así como a las Colonias Españolas de Sagua la Grande y Camagüey; don Carlos Argüelles, Pepín Cuervo, José Cortés González, Paulino Canto, Sacramento Marina, apoderado de la Trasatlántica Española; don Pepe Solís, Benigno Santos, doctores Salazar, Catasús, González, Pla, Houguet Muñoz, Llópiz Betancourt, así como las siguientes distinguidas damas y damitas: Pura Pita de Rodríguez Presno, Modesta Rodríguez de Grana, Luz Divina Menéndez de Alvarez y su linda niña Bertha Alvarez, Emérita Canto, Silvia de Armas, Victoria Martínez de Suárez y Avelina Pendás de Manjón.

Anotamos, además, a Eduardo Masdeu, y señor Vidal, de la Colonia Catalana; Antonio Capablanca, Luis Guardado, doctores Antonio Barreras y Santiago Somodevilla; Fermín Coste Corbato, Amalio Rodríguez Cardín, Isidoro G. Somines, Feliciano Fernández, doctor Francisco Villaverde, Silvino García, doctor José de Valle, radiólogo de «La Covadonga»; Manuel Calvo García, secretario general del Centro Asturiano, y doctor Francisco J. Vélez.

ELOCUENTES DISCURSOS

Después que los excursionistas hubieron recorrido los distintos departamentos de la Quinta, fueron invitados a ocupar puestos en el salón de actos de la misma, donde les fué servido un exquisito lunch, no sin que antes hiciesen uso de la palabra distinguidos oradores. Dicho acto estaba presidido por los siguientes señores: Emilio Castrillón, Miguel Espeliús, Vicente Fernández Riaño, doctores Sotolongo, Ferrer Cagigal, de Valle y Casadesús.

En primer término hizo uso de la palabra el señor Emilio Castrillón, presidente del Centro Asturiano. Comienza dando la más cordial bienvenida a tan distinguidos visitantes, a quienes ofrece los magníficos monumentos que acaban de admirar, los cuales representan el esfuerzo ingente de muchos españoles humildes que se unieron para el bien y lograron obtener grandezas inimaginables. Dedica a la vez frases hondamente cariñosas a Cuba, la tierra siempre gentil y hospitalaria, donde el español se siente como en su propia patria. Y termina refiriéndose al honor que para el Centro Asturiano representa la visita de tantos intelectuales distinguidos, reflejo exacto de la España emprendedora y culta que tanto se complace en derrochar luz hacia todos los horizontes.

A continuación habló el doctor Pedro Herrera Sotolongo. Como de costumbre, el eminente jurisconsulto pronunció un discurso bellísimo y emocionante que fué calurosamente aplaudido por la numerosa y selecta concurrencia. Su amor indiscutible a España, precisamente por que conoce sus glorias, quedó patentizado una vez más. Cada frase que pronunciaba era un destello magnífico; una oración estupenda a las patrias de Manuel José Quintana y de José Martí.

PALABRAS FINALES

Las últimas palabras fueron pronunciadas por el doctor Angel Antonio Ferrer y Cagigal, representante del Rector de la Universidad de Barcelona, y director de la excursión a que hemos hecho referencia. Sus conceptos fueron breves y hermosisimos. Se refirió al cariño extraordinario con que momentos antes habían sido recibidos en la Universidad de la Habana; y en lo que respecto a la Quinta «Covadonga», estaban sencillamente encantados. Exteriorizó su admiración inmensa acerca del sanatorio. Y lo que más admiro, —dijo el citado doctor,—es la cooperación que los cubanos y españoles aquí residentes se brindan para hacer cada día más grandes estas instituciones.

—Yo llevaré a España el mensaje cariñoso que por mi conducto enviáis a mis compañeros. Gracias infinitas por las atenciones que nos habeis prodigado. Seguid la ruta emprendida, que es la mejor, puesto que se contrae exclusivamente a proporcionar beneficios a la humanidad.

El doctor Ferrer y Cagigal fué cálidamente aplaudido.

LA VISITA A LAS SOCIEDADES REGIONALES

Momentos después, los concurrentes a dicho acto se dirigieron a los siguientes centros regionales: Centro Asturiano, Centro Gallego, Asociación de Dependientes y Casino Español. Los excursionistas universitarios salieron de los mencionados centros sumamente satisfechos, por haber admirado la suntuosidad y grandeza de los mismos.

UN BANQUETE EN EL HOTEL NACIONAL

Por la noche, a las diez, el Encargado de Negocios de España, señor Miguel Espeliús, ofreció a los excursionistas universitarios españoles un magnífico banquete en el Hotel Nacional. A dicho acto asistieron las más distinguidas personalidades de la colonia hispana. He aquí los nombres de la concurrencia: En la mesa presidencial, señor Miguel Espeliús; señor Jaime Montero, Cónsul de España; doctor Ferrer Cagigal, don José Maseda, doctor Barra de Aragón, doctora Ambroj, señor Marcelino García, de la firma García y Díaz, y Evencio Rodríguez.

En mesas aparte, don Vicente Fernández Riaño, Jesús María Bouza, Sacramento Marina, apoderado de la Trastlántica Española; Onésimo J. Tauler, Garcilaso Rey, Manuel Ahedo, Emilio Castrillón, presidente del Centro Asturiano; don Genaro Acevedo, presidente de la Beneficencia Austuriana; Eugenio Galbán, Juan Manuel Ruiz, doctor Miguel Angel Díaz, Pedro Gutiérrez, Celestino Joaristi, Vicente Castelló, Benito Cortines, José Vilariño, doctor Pla, doctor Rodríguez Guillén, Venancia Zabaleta, Avelino González, José Rueda Bustamante, doctores García Tudirí, Barreras, Carlos del Valle, señor José Mayobre, Juan Adriaensens, vice cónsul de España; Luis Ferrer Lalueza, señor Francisco Cuenca, Canciller de la Embajada de España; Alejo Mejido, Luis Cotarelo, Nicolás López, Ramón Alvarez, doctor Ramón Ascanio, doctor Ramón Cagigal. Y los doctores excursionistas Salvat, Sobrequés, Mateu, doctora Taboada, doctores García Linares, Díaz Plaja, Barbat, Toure, y Vicens, doctor Zasa Murias, Palenti y Toboada.

Además, el doctor Pedro Herrera Sotolongo, doctor Casadesús, el capitán Miguel Corbera, señorita Esther Jorba, Manuel Alvarez Raymúndez, Secretario de la Embajada de España, Alvaro González Gordón y Santiago Abascal.

UNA NUEVA INVITACION

El banquete, que resultó animadísimo y plenamente cordial, terminó, —detalle interesante— sin discursos. Unicamente el señor Vicente Fernández Riaño pronunció unas palabras para manifestar que en el día de hoy a la 1 p. m., las sociedades regionales con sanatorios y la empresa de «La Tropical» ofrecerían un banquete en los jardines de esta última a los distinguidos elementos universitarios que nos visitan. Por tal motivo, el señor Riaño expresó que se complacía en invitar, a nombre de la Comisión Organizadora, a todos los allí presentes.

Tal fué, a grandes rasgos, el magnífico acto celebrado anoche en el Hotel Nacional.

Escándalo junto al Ayuntamiento de San Sebastián

El Alcalde y 85 personas más fueron detenidos, así como varios de los ediles

SAN SEBASTIAN, agosto 21. WP. Al mediodía de hoy intentaron penetrar en el Ayuntamiento diez nacionalistas elegidos para formar la Comisión de Defensa del Concierto Económico, promoviéndose un motín, por impedirlo los guardias.

Se practicaron por la policía 87 detenciones, figurando entre los detenidos el Alcalde de esta ciudad y varios concejales, los que más tarde quedaron en libertad.

BILBAO, agosto 21. AP. Para evitar que por medios clandestinos se reúnan los ayuntamientos, el Gobernador Civil de la Provincia, señor Velarde, ha adoptado diversas providencias, entre las que figuran denunciar las noticias publicadas por los periódicos e imponer una multa de 5.000 pesetas al alcalde republicano señor Ercoreca y otra de 7.500 pesetas al diario nacionalista «Euzkadi», por tratar de desorientar la opinión.

Se acometerá enseguida una serie de obras públicas con el fin de remediar la crisis

Entre los acuerdos tomados ayer, en la reunión del Consejo de Ministros figura uno disponiendo que la Subsecretaría de la Marina Civil forme parte del Ministerio de Industria

MADRID, agosto 21. (WP).—Hoy se reunieron en consejo en el Palacio Presidencial los ministros, asistiendo todos los titulares de los departamentos menos el señor Rocha, que se halla en San Sebastián como ministro de jornada.

El Gobierno deliberó largamente sobre los temas políticos de actualidad, tomándose acuerdo que se llevarán a vías de realización a medida que las circunstancias lo demanden.

Los ministros prosiguieron el estudio del anteproyecto de presupuestos.

El ministro de la Gobernación, señor Salazar Alonso dió cuenta de que el orden en España es satisfactorio.

Estadella, ministro del Trabajo, informó a sus compañeros de los acuerdos que en principio ha tomado la junta nacional, los que serán sometidos a la aprobación del próximo consejo. En virtud de ellos se propone la construcción urgente de una primera tanda de obras públicas en las provincias donde el número de obreros sin trabajo es mayor, entre las cuales se hallan Badajoz y Jaen.

Entre los acuerdos que se tomaron figura uno por el cual la subsecretaría de la Marina Civil pasa a formar parte del ministerio de Industria y Comercio.

A las dos y cuarto de la tarde abandonó el señor Samper el Palacio Nacional, manifestando a los periodistas todo lo que había pasado en el consejo.

BURLA BURLANDO

Por M. ALVAREZ MARRON

LOS COMUNISTAS

Pues a pesar de cuanto se ha dicho y se ha hecho en contra de los comunistas, lo cierto es que el comunismo ahí está, y hasta en algunas naciones progresa; lo cual, después de todo, no tiene nada de extraño, porque lo cierto es que todos somos más o menos comunistas, ya que nadie está conforme con los bienes que poseen los demás, y que el no posee.

En varias categorías se pueden «catalogar» los comunistas militantes. Pertenecen a la primera los filósofos que creen de buena fe que la Providencia se ha equivocado en la organización economica del mundo, (dado caso de que crean en la Providencia) y por eso se afanan tanto en enmendarle la plana. Y no es porque estén muy de acuerdo entre sí sobre el modo mejor de llevar a cabo esa enmienda, pero cada uno se declara a sí mismo infalible, y hay que creerlo, porque de todo nos es lícito dudar, menos de los «superhombres» que pretenden «rectificar» la obra de Dios.

Siguen los filántropos «todo corazón», esto es, los angelicales y místicos a su manera. Truenan contra el egoísmo, y creen en la posibilidad de una distribución equitativa de los bienes terrenales. Lograda esta equidad el mundo sería un Edén. Con estos andan los poetas que sueñan con una nueva edad de oro y con una alimentación algo más nutritiva que la que ahora disfrutan. Por desgracia unos y otros llegan a viejos sin haberse enterado de quién es el hombre ni en que mundo viven.

La falange de los llamados «intelectuales», cada día más numerosa, merced a la fecundidad prodigiosa del «claustro materno» de las universidades. Como los «hombres de carrera» son infinitos, no es posible hallar asientos disponibles para todos en el banquete, y por ahí andan despechados y enfurecidos contra los que han logrado un puesto en el festín. Piensan que el mejor modo de conseguirlo es arrojar de sus asientos a los que comen; y como eso no se puede obtener sin apelar a la fuerza, buscan la alianza de la plebe, que es en la que ahora reside todo poder.

Son comunistas los hombres de amplio espíritu y siempre inconformes con que la propiedad no pueda cambiar de mano sin la voluntad de su dueño. Nos parece que estos andan un tanto equivocados, porque al ser todos los bienes comunes tendrían que renunciar al ejercicio de su profesión. No obstante, es cuestión de genio y habilidad, por que ni aún en la república comunista mejor organizada dejarán los citados inconformes de encontrar el modo de meter la ganzúa con algún provecho.

Para los grandes y pequeños artistas de la pistola y el puñal el comunismo es una invención salvadora. Pueden entregarse de lleno a su deporte favorito sin tomar precauciones que la de acusar a su víctima de burgués. Si por casualidad el burgués se defiende y mata al artista, éste será inhumado con toda pompa, a expensas de la «comuna», y su nombre inscrito en el martirologio comunista para eternizar su fama.

Son comunistas los que nunca han podido transigir con la rancia costumbre de que cada cual pague sus deudas. Nada hay en las constituciones comunistas tan filantrópico e inefable como la abolición de las deudas. Esto viene a salvar a las tres cuartas partes de la humanidad. Todos debemos algo.

Comunistas—por cierto que los más fervorosos y los primeros que han salido con dulzainas y zanfoñas a recibir la «buena nueva»—son los amantes del placer sin limites ni trabas. El comunismo ofrece ancha y desembarazada via a todos los goces. Entre ellos el del «amor libre». ¡Sublime y libertadora invención que viene a redimirnos de todos los sinsabores y pejigueras que trae consigo la crianza de la prole!

Los librepensadores y los ateos, antiguamente conocidos con el vejaminoso nombre de «impíos», podrán bajo el régimen comunista declarar guerra ablerta contra Dios y sus (santos.) En ninguna otra guerra podrá cualquier quisque revelar mayor arrogancia y gallardía, porque los santos no se defienden con la pistola o la espada. Asimismo se avecinan días de gloria para los vengativos y los coléricos, y más si son hombres de recia complexión. Lo decimos por el acto concepto que ha alcanzado ya en estos últimos tiempos la fuerza bruta.

Comunistas son, en fin, los que forman la incontable muchedumbre de los pesarosos del bien ajeno, más conocidos por el nombre de envidiosos. Radiantes de alegría verán arder la casa del vecino rico, y más si ven colgado de un farol al ciudadano que los molestó con su virtud o su sabiduría. Triunfante la envidia, la paz reinará en la tierra, porque es sabido que sus odios y sus ansias son las que han traido las actuales inquietudes del mundo.

Puede que aún queden agazapados por ahí, algunos individuos refractarios a todo progreso, para quienes el comunismo es una maldición. No hay motivos para tomarlos en cuenta; más si al cabo nos llegasen a molestar con sus imprecaciones e impertinencias, los enviaremos bonitamente a presentar sus quejas al **Ente Ignoto**, vulgarmente conocido por el **Padre Eterno...**

CONFERENCIARON GIL ROBLES Y SALAZAR ALONSO

MADRID, agosto 21. (WP).—El jefe de la Ceda, señor Gil Robles, y el ministro de la Gobernación Salazar Alonso se mostraron muy reservados después de la conferencia que celebraron a poco de llegar el primero a Madrid, procedente de San Sebastián.

Se concede importancia política a la entrevista que ambos celebrarán con el jefe de los radicales, señor Lerroux, en la finca San Rafael.

M.E.C.D. 2016

DESDE EL BULL PEN

Camino de Wáshington, Mickey Cochrane habla sobre lo que hará el Detroit en el final de la presente temporada

Por Gali

Camino de Washington, donde según Joe Cronin, «las cosas no han de resultar muy suave para ellos», ya que Whitehill, Stewart, Burke y Weaver están pitcheando ahora brillantísima pelota», los Tigres de Detroit se sienten perfectamente en el lugar de honor, y parecen convencidos de que «ya no pueden perder el campeonato»... Mickey Cochrane, feliz manager de la novena, está más contento que un empleado a quien acaban de pagar su sueldo después de angustiosa espera, y no ha tenido inconveniente en hablar «sobre lo que puede ocurrir desde ahora al final de la season»... Mickey se ha mostrado comunicativo en Boston, y hablando con los reporteros ha dicho que «McCarthy y sus Yanks pueden esperar sentados, que el tan discutido slump del team no se verá por ninguna parte en todo el resto de la campaña»... «Siento desilusionar a Joe y al resto de los Yanks»—dice Mickey... «Pero, nuestro team no tiene la intención de debilitarse en estos momentos. Los slumps son como las caídas—se experimentan una vez al año—y nuestro equipo ya tuvo el suyo por el mes de Mayo, cuando menos daño podía hacernos».

«Casi todo el mundo sostiene la opinión que los Tigres están jugando más de lo que pueden, y se pasan los días esperando ansiosamente nuestro slump. Pero, pueden que se queden con la esperanza, y mi consejo es que se busquen buenas sillas para que esperen sentados»—dice Mickey...» No hay razón para esperar una caída de los Tigres. Tenemos el mejor team de la Liga, y creo que marcaremos el paso hasta el último día de la campaña... «Empezamos pobremente en nuestros terrenos, pero tres victorias consecutivas sobre los White Sox nos iniciaron. Después fuimos al Este y ganamos 10 juegos de 15 y desde entonces hemos luchado en la primera división. Creo sinceramente que ya hemos pasado nuestro peor slump de 1934».

Cochrane ha dicho también que una de las cosas que más favorecen a su club es el hecho de que todavía les quedan 22 matches por celebrar en sus terrenos, no quince como muchos han declarado... Y siendo el record del team en Navin Field tan bueno como el que alcanza fuera de sus terrenos, cabe suponer que los muchachos jugarán pelota de altura para ganar el pennant en el propio home...

En relación con el line up de la novena, Cochrane ha querido aclarar que el team se mantendrá con Fox, Goslin y White en el outfield por todo el resto de la temporada... Cuando un pitcher derecho es escogido por los rivales para detenerles, Cochrane coloca a White de lead-off man, se pone él en el segundo puesto y deja a Fox en el octavo turno... Contra los zurdos, Fox es el lead-off y White batea en segundo turno... Entonces Haywcrth sale a catchear por Cochrane y ocupa el octavo turno del batting-order...

El trabajo que está realizando el escolar Rowe mantiene a Cochrane de muy buen humor... «Rowe me pareció bueno desde que llegué a Detroit, y siempre tuve fe en su triunfo»... Muchos aconsejaron a Mickey que se deshiciese de Rowe enviándolo nuevamente al Beaumont, de la Liga de Texas, pero Mickey lo puso bajo la tutela del trainer del club y después de arreglarle el brazo lo llamó aparte y le dijo: «Hasta ahora has estado perdiendo por falta de confianza. Vé al box y pitchea a tu manera que tienes asegurada tu estancia en el club durante toda la season»... Rowe pitcheó a su antojo, y desde entonces es uno de los ganadores más consistentes de la Liga Americana... Los clubs han intentado detenerle, poniéndole los mejores hombres de su staff en contra, pero el muchacho se ha mantenido entero, construyendo un record de victorias que se ha aproximado mucho al mejor que se recuerda en el Big Show... Rowe podrá perder el champion-pitcher de la Liga, pero no cabe duda que ha dejado muy buena impresión en la season... Cochrane quiere que Rowe termine con 25 victorias, pero, eso no parece probable... Mickey piensa mantener a su actual staff de Rowe, Bridges, Auker, Sorrell y Crowder hasta el término del schedule... En la opinión de muchos expertos, Rowe triunfará también en la serie mundial y pasará a la historia del juego como la sensación de la campaña de 1934... «Rowe ha obtenido más experiencia en dos años que Grove en diez»—dice Cochrane... Y siendo un hombre que ha trabajado con ambos, parece que esta afirmación vale lo que pesa.

SIR MALCOLM CAMPBELL PIENSA ALCANZAR 300 MILLAS DE VELOCIDAD

DAYTONA BEACH, Fla, agosto 21. (AP).—Con un nuevo carro de carreras, la Bluebird IV, Sir Malcolm Campbell realizará en Enero o Febrero de 1935 su última intentona para alcanzar las 300 millas por hora en velocidad.

Sir Malcolm dijo hoy que la Bluebird estará terminada en Diciembre.

WILLIAM BAEZA DEBUTARA EL PROXIMO DOMINGO, COMO PROFESIONAL, EN UNA FIESTA DE PUÑOS EN MIRAMAR GARDEN

En ese programa que ofrece el triunvirato promoteril de Urquía, Felo y Molina, aparecerán en el bout estelar el Mudito de Casa Blanca Vs. Manuel Velázquez. Confeccionan el programa

Ya que este sábado tiene su turno el Stadium Arena Cristal, los promotores de Miramar Garden, que no quieren mantener a sus parroquianos a «dieta», han confeccionado un magnífico menú para el domingo 26, donde aparecerán peleadores del calibre y la categoría del Mudo de Casa Blanca, batiéndose en sensacional pelea a 8 rounds contra Manuel Vázquez, el agresivo y valiente muchacho de Caibarién, que en su último combate derrotara emocionantemente a Marcelino Carrillo.

La pelea entre el Mudo de Casa Blanca y Manuel Vázquez, es sin duda alguna una batalla espectacular, ya que tanto el primero como el segundo, pertenecen a la categoría de los boxeadores que escalan el ring para ofrecerle al fanático todo lo que está a su alcance.

El Mudo se viene entrenando en Miramar Garden, donde se presenta diariamente a los fanáticos a fin de que éstos puedan apreciar en la forma que está; el Mudo espera realizar un come back a toda máquina, con jeto de optar por el Campeonato welterweight de Cuba.

WILLIAM BAEZA DEBUTA COMO PROFESIONAL

Esta noticia será recibida por los miles de admiradores del invicto doble campeón semiprofesional, con gran des pruebas de simpatías.

William Baeza, se decide al fin a hacer su ingreso en el boxeo profesional, donde conquistará numerosos laureles y victorias sin fin

Baeza, la maravillosa maquinita pugilística; el muchacho que se encuentra invicto en más de cien combates; el peleador cubano que más se parece a Kid Chocolate, por sus movimientos y elegancia en el ring, el ídolo de Jesús María, en una palabra, ocupará el turno semifinal del programa del domingo en Miramar Garden, batiéndose contra un bantanweight de verdadero calibre.

TRES COMBATES MAS

Kid Sabatés, el científico peleador de la cuadra de Fanfán, que tan sensacional pelea ofreciera frente a Joe Legon, se enfrentará con Jesús López, en la tercera pelea; Vitaliano Tamayo, ídolo de Cayo Hueso, se enfrentará con Juan Antonio Michelena, en el segundo preliminar a 4 rounds, mientras Tomás Hernández y el Bizco Kid Miramar, lo hacen en la pelea inicial.

RECHAZA EL MANAGER DE MAX BAER UNA GARANTIA DE 100 MIL DOLARES

Lake Tohoe, California, agosto 21. (SEI).—Ancil Hoffman, manager de Max Baer, campeón de los pesos completos del umndo, ha declarado esta tarde que acaba de rechazar una garantía de $100.000 que le fué hecha por Walter Rothenburg, promotor de Hamburgo, para celebrar un encuentro por la faja en esa ciudad con el ganador del bout entre Max Schemelling y Walter Neusel que que fija para el próximo domingo.

Hoffman alega que Max Baer se encuentra ahora ganando bastante dinero en exhibiciones teatrales y películas y que no le interesan garantías qu sean menor de medio millón de dollars.

LOS SEIS DE LA FAMA

Manush	107	432	78	162 .375
Terry	118	460	100	171 .372
P. Waner	113	465	94	171 .368
Gehringer	117	454	113	167 .368
Simmons	103	419	73	151 .360
Ott,	118	545	102	163 .359

LOS JONRONEROS

Gehrig, Yankees	19
Foox, Atléticos	38
Ott, Gigantes	32
Johnson, Atléticos	29

Resultado de los juegos de ayer

EN LAS GRANDES LIGAS

LIGA NACIONAL

Cincinnati, 4; New York, 3.
Brooklyn, 9; Pittsburgh, 5.
Filadelfia, 6; Chicago, 1.
San Luis, 6; Boston, 2.

LIGA AMERICANA

San Luis, 8; New York, 6.
Detroit, 8; Boston, 4.
Cleveland, 12; Filadelfia, 11.
No había más juegos hoy.

ESTADO DE LOS CLUBS

LIGA NACIONAL Clubs:	G.	P.	Ave.	LIGA AMERICANA Clubs:	G.	P.	Ave.
New York	76	42	.644	Detroit	77	40	.658
Chicago	70	47	.598	New York	71	45	.612
San Luis	69	47	.595	Cleveland	60	53	.531
Boston	58	58	.500	Boston	62	57	.521
Pittsburgh	55	60	.478	Washington	52	61	.460
Brooklyn	50	64	.439	San Luis	49	63	.437
Filadelfia	45	70	.391	Filadelfia	47	64	.432
Cincinnati	41	76	.350	Chicago	41	76	.350

JUEGOS SEÑALADOS PARA HOY

LIGA NACIONAL

Fecha libre.—No hay ningún juego señalado en el schedule.

LIGA AMERICANA

Chicago en Boston.
Detroit en Washington.
San Luis en Filadelfia.
Cleveland en New York.

Se inaugura hoy la justa junior de hand ball en el "Ferroviario"

PERDIERON GIGANTES Y CUBS, MIENTRAS GANABAN LOS CARDENALES

SPORTS DIARIO DE LA MARINA SPORTS

PAGINA DOCE LA HABANA, MIERCOLES, 22 DE AGOSTO DE 1934 AÑO CII

ED WELLS VENCIO A LOS YANKS, HACIENDO BUEN DAÑO AL TEAM

SIGUE HOY LA JUSTA DE BASKET BALL DEL INSTITUTO HABANERO

El lunes pasado se inauguró con enorme éxito, el campeonato inter años de basket ball de los muchachos del Instituto de la Habana, registrándose entre ellos dos demostraciones de verdadero interés El team de segundo año, con Pancho Pons y Calvito a la cabeza, derrotó al primero, y el tercer año dispuso del cuarto, cuando Iribarren y Molinos encestaron preciosos goals. Esta tarde vuelven a la palestra los chicos, ofreciéndose a todo el que desee presenciarlos,—ya que la entrada es gratis—par de juegos de mucha excitación e interés. En el primer turno jugarán los teams de primer y cuarto años, y a última hora se verán en acción a los equipos de segundo y tercero, entre los cuales se decidirá, prácticamente, el campeonato, pues ambos tendrán después choques fáciles el viernes.

Entre los dos teams se ha apostado una comida, razón de más para que jueguen un gran game.

El primer choque a las cinco. ¿Floor? ¡El simpático home de los siboneyes!

RICARDO MORALES OCUPARA EL BOX CONTRA EL HERSHEY

Tratará de demostrar que sus demostraciones de la tercera vuelta respondían a «algo»

Entramos esta semana en la última etapa del campeonato de baseball de la Liga Nacional, y aunque el primer lugar parece perfectamente asegurado para el Hershey, con lo que se premia al team que mejor ha jugado en toda la campaña, es lo cierto que aún no se ha perdido el interés de la batalla. El Hershey es ganador, pero todavía encontrará varios obstáculos en el camino, y en el interín, tres clubs seguirán luchando por el segundo lugar. Estos tres clubs son el Yara, el Fortuna y el Regla.

MORALES PUEDE SORPRENDER

Según el schedule, el domingo le toca jugar a los Marqueses del Vedado Tennis con los aparentes campeones, en los terrenos del Vedado, y esto nos parece una buena oportunidad que se le ofrece a Ricardo Morales para demostrar que no estaba en «la racha» cuando ofreció brillante resistencia a los propios azucareros en su home de Hershey, llegando anular completamente al eficiente Emilio García.

Morales, sin otra cosa que una buena intención y un excelente catcher como guía, ha lucido en el box en la tercera vuelta del campeonato, y los Marqueses se preparan para colocarlo frente al Hershey en el juego que tienen señalado para el domindo. ¿Repetirá Ricardo su performance del domingo último, cuando anuló completamente a los hitters del Regla en trabajo de relief, ó se sabe. Pero nosotros podemos asegurar desde ahora que los azucareros tendrán que hacer buen esfuerzo para conectar hits sobre sus bolas, que sin tener la malicia de las que lanzan Gilberto Torres y Manolo Fortes, resultan lo suficientemente efectivas para contener a los mejores hitters del campeonato.

EL PROGRAMA OFICIAL

El match Vedado-Hershey cubre el segundo turno del programa anunciado para el domingo en el Vedado. El primer turno es del Regla con el Cubaneleco, donde ha de verse también excelente baseball, y el sábado tendremos el gran choque de Fortuna y Yara, en el cual los muchachos de Felo Córdova se proponen romper el jinx que les ha dominado durante toda la season frente a los Blanquinegros, para alcanzar su primera victoria sobre ellos en el año.

LOS CONCURSOS QUE SE EFECTUARON EN O. PARK, GUSTARON

El Racing Secretary prepara nuevas novedades para esta semana en su dos programas

Los concursos de sombreros y estuches de perfumería resultaron interesantísimos durante los dos últimos días de carreras, pero ahora se prepara otro de mucho más interés para todos.

Se trata de efectivo para el que logre acertar los cinco ganadores de las últimas competencias de cada día de carreras. La tarea no tiene nada de fácil, pero el triunfador será remunerado con diez hermosos pesos en billetes o plata que podrán resultar altamente útiles.

Debe entenderse bien que si resultan ganadores más de un feliz mortal, se irá al sorteo precioso que presidirá el voluminoso y parlanchín Secretario de Carreras, señor José Martell, que ha ideado este nuevo sistema.

Y no sólo para que se beneficien unos cuantos señores que podrían ensartar, sino para probar el sistema y llegar a su implantación más tarde, caso de resultar de interés general, se hace esta prueba.

De modo que si el público se pronuncia favorablemente al mismo, en lo sucesivo podrá convertirse en un sistema más, vendiéndose boletos a un precio adecuado a fin de que los fanáticos puedan obtener un premio de cien pesos o más.

SATIN SHOES NO RESPONDIO

Satin Shoes no respondió a lo que de esta potranca se esperaba en su última salida. Superior al grupo, especialmente en vista de la buena forma que había desplegado en sus anteriores carreras, descontando por supuesto en la que participó contra Dome, Thunder Speed y Yankaway, todo parecía indicar que habría de vencer en aquella cuarta competencia del domingo.

Pero un caballo positivamente inferior a la hija de Peter Pan, Innnis-No tiene excusas porque salió bien de fail se anexó la victoria en esa justa. la tira y si es cierto que la cerraron cuando intentó un nuevo avance cerca del riel, no es menos cierto que había desmayado ya y al entrar en la recta Joust y Trimalta la habían superado también.

Y al final ya se había quedado fuera de competencia, pues difícilmente después de haber pasado a la retaguardia volviera a surgir a las claridades de la presidencia

No hay que contar la última de

NO HAY QUUE CONTARLA

Thunder Speed. La yegua del Teniente Rivero quedó prácticamente en el post y contra ese grupo veloz de la sexta competencia del domingo no podía hacer nada una vez relegada a la cola.

Pero este ejemplar está en buena forma, como lo demostró en su anterior salida a la que comentamos estando ese día a punto de vencer a Dome en aquel duelo espectacular que presenciaron los fanáticos. Y posiblemente el sábado o el domingo la hija de Thunderstorm volverá a hacer sentir el peso de su indudable calibre.

AUNQUE PAREZCA MENTIRA... ***Por BOB***

Bill Graber, que jamás pudo pasar de los 13 pies, 10 pulgadas en el salto alto con garrocha, mientras estuvo en el colegio, pasó la varilla a más de 15 pies, cuando impuso su record mundial de 14 pies, 4⅜ pulgadas, en Palo Alto, California.

Young Griffo, ganó una vez una pelea parado sobre un pañuelo.

Kaye Don, que impuso un record de velocidad en botes motores de 119.8 millas por hora, alcanzó también un record cuando pescó truchas a una velocidad de 115 millas. (En una prueba de su bote, en Escocia, su mecánico encontró los peces dentro de la embarcación a mediado del recorrido).

MISS ENGLAND III

Como quiera que el Detroit le ganó al Boston en su último game, el N. Y. perdió terreno

NEW YORK, agosto 21. (AP).—Los New York Yankees perdieron el último juego de la serie con los Browns, 8 por 6, para alejarle más de los Tigres de Detroit, que con el escolar Rowe en el box pudieron vencer al Boston en el último desafío.

Los Yankees comenzaron el choque con el zurdo Russell Van Atta y el joven se mostró tan pobre en sus lanzadas que los Browns lo aprovecharon en forma, haciéndole distintos rallies de carreras.

Once hits conectaron los Browns por nueve que fabricaron los Yankees. Lou Gehrig, sin embargo, aprovechó la racha para conectar sus jonrones 38 y 39 de la temporada.

El score:

SAN LUIS	V.	C.	H.	O.	A.	E.
Bejma, 3b	5	2	1	0	1	0
West, cf.	3	1	1	2	0	0
Burns, 1b.	5	2	2	9	0	0
Pepper, lf.	5	2	4	1	0	2
Campbell, rf.	4	0	0	4	0	0
Melillo, 2b.	4	0	1	2	3	0
Hemsley, c.	4	0	1	7	0	0
Strange, ss.	4	0	1	2	3	1
Wells, p.	1	0	0	0	1	0
Knott, p.	2	1	0	0	1	0
Blaeholder, p.	0	0	0	0	0	0
Totales	37	8	11	27	9	3

NEW YORK	V.	C.	H.	O.	A.	E.
Crosetti, ss.	5	0	0	4	4	2
Saltzgaver, 3b	4	2	2	1	2	0
Ruth, rf.	1	1	0	0	0	0
Gehrig, 1b.	5	2	2	0	1	0
Chapman, cf.	5	0	0	1	0	0
Dickey, c.	5	0	2	5	1	0
Lazzeri, 2b.	5	0	2	4	3	0
Hoag, lf.	2	0	0	2	0	0
Van Atta, p.	1	0	0	0	0	0
McFayden, p	2	0	0	1	1	0
Selkirk, lf.	1	0	0	0	0	0
Byrd, rf.	1	1	0	0	0	0
Rolfe, x.	1	0	1	0	0	0
Newkirk, p.	0	0	0	0	0	0
Totales	38	6	9	27	13	2

x Bateó por McFayden en el 9o.

ANOTACION POR ENTRADAS

San Luis . . . 210 300 110—8
New York . . . 201 000 003—6

SUMARIO

Carreras empujadas: Popper 2, Melillo, Gehrig 5, Burns 3, Hemsley. Home runs: Gehrig 2. Three bases hits: Burns. Two bases hits: Strange, West, Pepper, Saltzgaver, Melillo Sacrifice hits: West, Knott. Double plays: Melillo a Strange a Burns. Struck outs: Van Atta 2, McFayden 2, Newkirk 1. Hits: a Van Atta, 3; a Wells, 1; a Knott, 4; a McFayden, 2; a Newbur, 1; Hits: a Wells, 2 en 2; a Van Atta, 7 en 3 y un tercio; a McFayden, 3 en 4 y dos tercios; a Knott, 7 en 6 y 0 out, en el noveno. Gana: Knott. Pierde: Van Atta. Wild pitcher: Knott.

COMIENZA HOY LA JUSTA DE HAND BALL EN EL FERROVIARIO

Atlético de Cuba y Club de Ferreteros, dos prestigiosas entidades, inician esta noche, en la mejor cancha del Club Ferroviario, que posee su hermoso home en lo más alto del Lo yanó, el campeonato junior inter-clubs de hand ball de las paredes, para cuyo conquistador espera una lindísima copa de plata.

Los mejores handbolistas juniors de ambas sociedades entrarán en acción, jugando cuatro interesantes partidos de singles que determinarán la supremacía entre los dos squads.

El Atlético empleará a Meneses, Leopoldo González, Rafino Alvarez y Eduardo Sevilla en los singles y a las combinaciones de Meneses-Sevilla, Otis-González y Alvarez-Verdés en los dobles, y los Ferreteros dependerán de Benítez Castro, Rodríguez y Aldama en los singles, y Benítez-Rodríguez, Aldama-Castro y Fernández y Aldama en los dobles.

El primer partido comenzará a las nueve y será a treinta tantos. La entrada es gratis para todos los aficionados al hand ball, que en estas noches de verano no tienen otro lugar mejor para pasar las veladas.

ELLSWORTH VINES, DICE QUE EL TENNIS PROFESIONAL VA

En su primera tentativa como actro profesional, al lado de Tilden, logró ganar $45,000

PASADENA, Calif. agosto 21. De vuelta a su casa de esta ciudad después de cubrir su primera temnee como tennista profesional, Ellsworth Vines, ex-campeón de amateurs, ha declarado que la era del jugador profesional es mucho más difícil que la del amateur.

«Cuando se juega tennis profesional hay que trabajar todas las noches, en courts distintos y ante públicos distintos»—dice Vines.

Cuando se le preguntó si el tennis profesional le atraía más que el amateur, Vines contestó:

«Ya lo creo. Fíjense en mi cuenta del banco»

El largo rey de los courts se negó a decir hoy cuanto había ganado en su primera aventura como actro profesional de la «Tilden Team Co.», pero los cálculos aproximados hacen pensar que ganó más de 45.000 pesos durante el invierno.

Ellsworth no cree que el tennis profesional pueda decaer. Dice que en sus últimas salidas se reunían más de 2,500 fanáticos para verle en acción, pagando cada uno de ellos a tres pesos por la entrada.

Estima que el sport irá en aumento», especialmente cuando se unan al team las estrellas inglesas que se van a contratar.

FRED FITZSIMMONS NO PUDO DOMINAR AL CINCINNATI REDS

Los chicos de Dressen lograron vencer a los Giants en el último game de la serie: 4 por 3

CINCINNATI Ohio agosto 21. (AP). Los Gigantes se despidieron de Cincinnati con una derrota, pereciendo a manos de los Rojos de Charley Dressen con score de 4 por 3.

Paul Derringer, llamado el pitcher de la mala suerte, supo encontrar hoy los breaks necesarios para superar a Fritzsimmons y Smith en el duelo que entablaron.

Slade bateó admirablemente.

El score:

NEW YORK	V.	C.	H.	O.	A.	E.
Moore, cf.	5	0	2	3	0	0
Critz, 2b.	4	0	0	3	3	1
Terry, 1b.	4	0	1	9	0	0
Ott, rf.	4	1	1	2	0	0
Weintraub, lf.	3	1	1	1	0	0
Jackson, ss	4	1	2	1	4	1
Mancuso, c.	2	0	1	0	2	0
O-Doul, x.	1	0	0	0	0	0
Danning, c.	1	0	0	4	0	0
Vergez, 3b.	3	0	2	1	1	1
Fitzsimmons, p.	2	0	0	0	1	0
Smith, p.	1	0	0	0	0	0
Watkins, xx.	1	0	0	0	0	0
Totales	35	3	10	24	11	3

x Bateó por Mancuso en el 6o.
xx Bateó por Smith en el 9o.

CINCINNATI	V.	C.	H.	O.	A.	E.
Piet, 2b.	4	1	1	2	3	0
Slade, ss.	4	0	1	2	3	0
Koenig, 3b.	4	0	0	1	1	0
Bottomley, 1b.	4	0	1	6	1	0
Hafey, cf.	3	1	0	3	0	0
Pool, lf.	3	0	0	6	0	1
Comorosky, rf.	3	1	2	3	0	0
Lombardi, c.	3	1	1	3	1	0
Derringer, p.	3	0	0	1	0	0
Totales	31	4	6	27	9	1

ANOTACION POR ENTRADAS

New York . . . 010 002 000—3
Cincinnati . . 000 040 00x—4

SUMARIO

Empujadores: Mancuso, O-Doul, Vergez, Piet, Slade 2, Lombardi. Two bases hits: Moore, Vergez, Slade, Comorosky. Double plays: Piet, Slade a Bottomley; Slade, Piet a Bottomley. Quedados en bases: New York 7; Cincinnati 3. Base por bolas: Derringer 1. Struck outs: Smith 3, Derringer 4. Hits: a Fitzsimmons, 5 en 4 y dos tercios; a Smith, 1 en 3 y un tercio.

El próximo sábado comenzarán las eliminatorias de tiro para los III Juegos Olímpicos Centroamericanos

Estas se efectuarán en el Campo de Tiro Olímpico, calle 25, esquina a 28, en el Vedado

Con la cooperación más decidida y entusiasta por parte del Jefe del Rgto. «Martí» Cnel. Gonzalo García Pedroso, del Comandante Manuel Benítez Valdés, del Capitán Antonio Bilbatua Sanz y especialmente del Teniente José Reyes, se ha habilitado al Campo de Tiro Olímpico, en la terminación de la calle 28 donde hace esquina a la de 25, en el barrio del Vedado, lugar en que se verificarán las primeras competencias preliminatorias de tiro de pistola con objeto de ir seleccionando a los que en definitiva formarán el equipo que representen a Cuba en el Salvador.

El Campo de tiro estará abierto desde el viernes para los que quieran practicar.

ORDEN Y CURSO DE LAS COMPETENCIAS

Los tres días, 25, 26 y 27 (sábado, domingo y lunes) habrá competencias de tiro de precisión, por la mañana, comenzando a las 8 y 30 a. m.

Por la tarde serán las de tiro de GUERRA y de DUELO, comenzando el record a las 2 y media en punto.

ARMAS A USAR EN LAS JUSTAS

El Delegado olímpico de tiro recomienda especialmente a todos los que deseen concursar que para el TIRO DE PRECISION se emplee el Revólver cal. 38; en la de TIRO DE GUERRA la pistola automática calibre 22 y en la de TIRO DE DUELO la pistola calibre 44 Russian.

El Comité suplirá a aquellos que no tengan pistolas de combate para verificar el record pero el parque o sea la munición a emplear debera llevarla el competidor pues el Comité no se encuentra obligado a suplir esa clase de material sino a los que hayan sido escogidos finalmente para integrar los equipos nacionales.

TIRO DE RIFLE

Como se ha publicado con anterioridad las justas preliminatorias de tiro de Rifle se verificarán en el Campo de Tiro de la Cabaña los próximos días 1, 2 y 3 de Septiembre.

MICKEY WALKER NO SE CONSIDERA FUERA DE CONCURSO Y ESPERA VOLVER

LOS ANGELES, California, agosto 21. (SEI).—Mickey Walker, el excampeón mundial que fracasó hace pocos días en un intento de come back, cuando fué derrotado por Young Corbett III, en un match a diez rounds, dista mucho de considerarse «fuera de concurso» aunque la mayoría de los cronistas deportivos estiman que debe dedicarse a otras actividades.

Durante una reunión de escritores de boxeo, Mickey hizo las siguientes declaraciones, lleno de una amable sinceridad optimista:

«Yo demostraré a ustedes los expertos, lo equivocados que están cuando se imaginan—y así lo proclaman—que mis días como boxeador estrella han pasado a la historia.

«Reconozco que en los primeros rounds de mi pelea contra Corbett no estuve bien, porque la prolongada ausencia del ring me perjudicaba; pero a medida que avanzó el match todo varió de manera esencial, y aseguro que si el bout hubiese sido a quince rounds, yo habría vencido sin dificultad al joven Corbett».

«Les garantizo, por otra parte, que cuando yo me sienta verdaderamente «fuera de combate», no necesitaré que me lo digan. He leído la novela española «Sangre y Arena» y me retiraré antes de someterme a la serie de vejaciones de que fué víctima el protagonista de ella.

«Un hombre que ha estado tanto tiempo fuera del ring no puede hacer milagros en su reaparición, pero ya me verán en otros bouts y adquirirán el convencimiento de que todavía sirvo».

TERMINO LA JUSTA DE SQUASH Y BILLAR EN EL MIRAMAR YACHT CLUB

Con brillante éxito terminaron los Campeonatos de verano de squash tennis y billar organizados en el «Miramar Yacht Club» por el distinguido doctor Armando Menocal, que es figura revalente en las actividades deportivas del simpático Club.

Se luchó intensamente durante toda la competencia de squarh que fué decidida en los últimos momentos resultando el siguiente estado al finalizar:

Primera categoría.

1.—Antonio Fernández de Castro.
2.—Luis Duthil.
3.—Manuel F. Gordón.

Segunda categoría.

1.—A. Fernández.
2.—René Loyola.
3.—Miguel Ledo.

El campeón Fernández de Castro tuvo que luchar valientemente para vencer la fuerte oposición que encontró en sus adversarios y principalmente en Luis Duthil, el joven «all around» de la casa.

Juan Palacios ganó el Campeonato de billar realizando en su transcurso una tacada de 52 carambolas que resultó la mejor del evento. El segundo lugar correspondió al doctor Armando Callava y el tercero a Luis Karman. En la segunda categoría se registró el siguiente resultado: primero, Mario Villegas; segundo lugar, Carlos Castanedo y en tercero Gaspar Betancourt.

El doctor Menocal se apuntó un magnífico triunfo en su organización y nos anuncia que para muy pronto es muy posible que organice un buen torneo de billar entre sociedades de prestigio. Los triunfadores recibirán las medallas de oro y plata prometidas.

SUSCRIBASE Y ANUNCIESE EN EL «DIARIO DE LA MARINA»

PEQUEÑO LOUGHRAN PELEA EL DOMINGO CON CIRILO GUERRA

Un gran programa el que ha de ofrecer el domingo don Juan Oliva Flores de Apodaca

Un verdadero programa de boxeo, se ofrece a la afición «Dominical» el próximo domingo 26 del corriente en el cómodo y ventilado stadium de la Calzada de Infanta Arena Cerveza «Cristal»... Osvaldo (Juan) Oliva, el activo organizador de estos programas, presenta el mejor programa de la temporada de Verano.

Habrá su reaparición ante los fanáticos, el ídolo de los asiduos asistentes a los programas dominicales Pequeñito Loughran, el ágil peso mosca de Manzanillo, a quien quieren entrañablemente los fanáticos de Zaldo, Pilar y Villanueva, frente al excelente peleador de Matanzas Cirilo Guerra, popularmente conocido por «Kid Pintado» peleador que en su debut en la capital, se ganó la simpatía de los fanáticos aunque la decisión le fué adversa y protestada por todos los que presenciaron el bout, que estimaron que PINTADO había ganado al peso mosca Román, que fué su primer adversario... Además de la primera presentación de PINTADO en el stadium de la Calzada de Infanta en la pelea semi-final Oliva presenta al campeón de los peso Bantam ALEX YANES el popular Dinamita Kid frente a un adversario que aún no ha sido elegido, por que se trata de que sea digno de medir sus fuerzas cultades con Yánes... Mañana, daremos de estas mismas páginas, darémos a conocer el resto del monumental programa que presenta a la afición el incansable luchador ex-campeón nacional de los pesos plumas Osvaldo Juan Oliva...

A LOS BOXEADORES.—Se le recuerda a todos los boxeadores que toman parte en el programa del sábado y domingo, que el jueves deben presentarse al médico.

GUSTARON MUCHO EN EL ENTRENAMIENTO LOS DOS PUGILES QUE SE ENFRENTARAN EN EL STAR BOUT DEL PROXIMO SABADO

Castor Fernández, el asturiano, al terminar su labor nos hizo unas manifestaciones en el sentido de que va a demostrar lo que es un asturiano cuando tiene ante sí un filipino

Entusiasmados presenciaron en la tarde de ayer los fanáticos el entrenamiento de los boxeadores que componen el programa que para el próximo sábado nos anuncia Luis Parga para celebrar en la popular Arena Cerveza Cristal, el templo máximo del boxeo habanero.

Muy aplaudidos fueron Castor y Tenorio, que sabiendo que ante sí tienen un rudo combate, parecen estar dispuestos a sobrellevar un medido entrenamiento, que los ponga en las condiciones debidas de ganarse los honores.

Castor, a quien después de sus rounds de entrenamiento hubimos de interrogar acerca del resultado que espera tener frente a su fiero adversario del sábado, nos manifestó algo contrariado por cierto, que el sábado lo que se ha de soltar en el Ring de la Arena de la calle de Infanta, será algo más que un hombre molesto, ya que algunas personas se han dejado decir por los corrillos boxísticos de que este combate ha sido por él firmado, más por figurao que por las glorias del deporte a que se dedica.

Nosotros que conocemos bien a Castor, y que siempre le hemos defendido cuando ha tenido la razón, o combatido cuando esta no le ha pertenecido, sabiendo el valor y decisión que se gasta este asturianito del Barrio de San Lázaro creemos sin temor a equivocarnos de que muy mal rato será el que ha de pasar el Tifón Filipino en su combate del sábado.

Dejando a un lado la pelea estelar de la que durante el resto de semana nos hemos de ocupar con la atención que dicho combate se merece, queremos también hacer mención del bout que como semifinal del programa, ha logrado firmar Parga para dicha noche, que estará a cargo de dos hombres de la división pesada que por su calidad entre el fanatismo, ha de llevar gran número de simpatizadores de ambos contendientes.

Rufino Alvarez, el peso pesado asturiano, que tantos triunfos cosquistó en el Sur de los Estados Unidos, y que después de un descanso vuelve nuevamente a ser presentado a los fanáticos habaneros, se enfrentará a ocho rounds contra Lorenzo Morejón, reciente vencedor de Martín Pérez por la vía rápida y de una manera convincente recibió hace dos semanas.

Otra pelea calientica será la que celebrarán Chino Remediano frente a Chino Buides y que ha sido fijada a seis asaltos, que serán sin duda de ninguna clase rounds llenos de emoción y entusiasmo.

Dos peleitas más a cuatro rounds han de completar este magnífico programa para el cual han de regir los precios de costumbre.

M.E.C.D. 2016

Apelará la Y. M. C. A. al Comité Ejecutivo de la Unión Atlética

EL ESCOLAR ROWE, A UN JUEGO DEL RECORD DE VICTORIAS CONSECUTIVAS

SPORTS — DIARIO DE LA MARINA — SPORTS

AÑO CII — LA HABANA, MIERCOLES, 22 DE AGOSTO DE 1934 — PAGINA TRECE

TOPICOS FUTBOLISTICOS

Por Peter

—Chupando en la Federación.
—La reunión celebrada anoche.
—Futbol en el «Luna Park».

Las reuniones de la Federación de ...bol de la Habana están resultan... anodinas; casi casi que nos esta... rajando de presenciarlas, por... en las dos últimas, el Presiden... señor Jesús Lacera no ha tenido ...iera que tocar una sola vez el ...bre. Y nos gusta presenciar las ...iones de esa institución cuando ...advierte en ellas vida. Pero eso presenciar una junta de dos o ... horas, sin oir ni una chinita, ...lmente es algo aburrido.

Tenemos que esperar, a que sur... algún incidente en algunos de los ...ipos que actualmente están re...sentados en el organismo para pa... la noche más entretenidos, y ... justificar además la presencia ... repórter, porque desengáñese el ...or si no hay una nota de sensa... en esas reuniones, ¿podremos ... repórters justificar la ausencia ... tanto tiempo de la Redacción?

...lpiano López, el Delegado del ...mpia, parece que se suponía, algo ...se apareció con caramelitos para ...artirlos entre los concurrentes, ... se dedicaron al **dolce farniente...** ...chupando.

La reunión comenzó poco después ... sonar el cañonazo. No había ...sentes más que tres (Lacera, Vi... Otero y el proveedor de carame... Cuando se estaba hablando del ...sorero, señor Campa, éste, como el ... de Roma, por la puerta asoma. ...dió solamente la lectura del acta ...terior, que es como si no hubiera ...dido nada, porque la verdad es ... cuando el Axiliar de Secretaría ... el acta, la gente se da cuenta ... misma cuando el **Presidente** ...gunta: «Se aprueba el acta?»

Se leyeron los Balances y fueron ...robados.

Se acordó convocar a Asamblea or...ria el día 31 y se designó una ...misión integrada por los tres se... que forman la Mesa para que ... los Presupuestos del próximo ...

Y se confeccionó el programa de ...gos para el próximo domingo en ... Stadium Cerveza Tropical: ...-Nacional y Cultura; Fortuna y ...tro Gallego; Olimpia e Iberia. ...ima jornada de la Primera vuel...

José Dunjó, el conocido árbitro de ...bol, está de duelo.

En el día de ayer le dieron cristia... sepultura a la autora de sus ... en el Cementerio de Colón. Enviamos nuestro pésame al ami... Dunjó.

El festival balompédiro, que tenía ...nciado el Deportivo Comercio en ...na Park, que se celebró el pasado ...mingo día 19, fué una buena de...stración de las muchas simpatías ... que cuenta dicha sociedad, pues ... gradas se vieron concurridas de ...mosas mujeres, que simpatizan... cada una con su equipo, daban ...mo a los jugadores, compartiendo ... con el entusiasmo, con la le... de fanáticos que allí se congre...

El resultado de los partidos es co... sigue:

A las 2½ discutieron una hermosa copa los equipos «La Pasiega» y «Luna Park», saliendo vencedor el primero por la anotación de 3 goals por 1.

El equipo de «Luna Park» no se presentó completo, pero en cambio «La Pasiega» desplazó un fuerte conjunto que llevó la copa para su vitrina.

A continuación jugaron los equipos «Asociación Progresista de «Lawton» y «Comercio».

Este encuentro fué más parejo, pues aunque la A. P. de Lawton presentó un buen conjunto los muchachos del «Comercio» no se amilanaron por eso y jugaron un emocionante partido a un tren fantástico de pitazo a pitazo, que les valió un empate a 1 goal.

Al no haber vencidos, ni vencenores la copa que se discutía quedó en depósito en D. Comercio para discutirla en otro partido de acuerdo con la A. B. de Lawton.

El arbitraje de los dos partidos estuvo a cargo de un señor, cuyo nombre ignoramos, pero que hizo un arbitraje imparcial, como pocas veces se ve.

Foster anda loco, buscando sparrings para Jimmy McLarnin

Visita todos los gimnasios de N. York en la esperanza de encontrarse algo bueno

NEW YORK, agosto 21 (AP).—Pop Foster fué ayer el Pioneer Gimnasio en busca de sparring partners para Jimmy McLarnin, y después de echarle un vistazo a dos o tres muchachos que hacían su preparación allí, le hizo a uno de ellos una bonita oferta para unirse a la troupe de McLarnin.

«¿Qué significa eso de ofrecerme un puesto de sparring partner con Jimmy McLarnin?»—dijo el muchacho a quien Pop hizo la oferta. «El día que me mida con Jimmy será en un match regular, por el campeonato del mundo».

Toda la confusión se debió a que Pop se dirigió a Lou Ambers, la estrella alemana que ha de enfrentarse mañana miércoles por la noche con Tony Herrera en el semi-final a diez rounds del programa anunciado por Ebbetts Field.

Amebers es considerado una de las mejores adquisiciones que se han hecho en la división de los welters y si derrota a Herrera alcanzará fama suficiente para optar por un buen bout.

Pop Foster está desesperado buscando ayudantes para el entrenamiento de McLarnin, pero nadie quiere firmarle. Parece que temen al punch de Jimmy, quien gusta de pegar con toda su fuerza en la preparación de sus matches.

En el interino, Barney Ross ha pasado a Ferndale, New York, donde ha de establecer su cuartel general de entrenamiento. Barney defenderá su corona frente a Jimmy en N. York en Septiembre 6 y espera ponerse en buenas condiciones para ganar el bout.

"La vida comienza a los 41 años", dice el pitcher Grimes, de los Bucs.

A esa edad, Grimes descubre que todavía tiene velocidad, control, saliva y malicia para ganar encuentros en la Liga Nacional. McGraw el mejor manager que ha tenido en su vida

Burleigh Grimes

PITTSBURGH, agosto 21. (AP).—Hace 41 años, un muchachote nació en la familia Grimes, de Clearwater, Wisconsin, y fué bautizado con el nombre de Burleigh. Pesaba 15 libras y parecía de excelente constitución física.

A la edad de seis años el muchachote empezó a hablar, y, nadie ha podido contenerle desde entonces. Dos años después, empezó hacerse de sentir en el vecindario y comenzó a considerársele un fenómeno imposible de detener. Hoy día, a la edad de 41 años, Burleigh sigue siendo un fenómeno, y no hay quien pueda detenerle.

A los dos años Grimes empezó a jugar con la saliva. Cogió la costumbre de pegar taquitos ensalivados en la pared y fué el primero del colegio en ese aspecto. Los libros de records dicen que Burleigh logró hacer blanco una vez en la cabeza de su maestra, nueve veces de diez que intentó, lanzándole taquitos ensalivados.

PARECIA ELIMINADO..

Este Grimes que tanto ha hecho en el baseball parecía eliminado hace semanas en el equipo de los Yankees No tenía buena saliva con que combinar sus lanzamientos, y le falta velocidad y control. Como resultado, los Yanks le dieron la libertad incondicional, pero, aparentemente, los aires de la Liga Nacional son los que le causan mejor efecto, porque al unirse por tercera vez en su carrera a los Piratas, Burleigh ha recuperado su saliva, su control y su velocidad, y se está haciendo nuevamente de sentir.

COMO SE HIZO PITCHER

Cuando Joe McCarthy le dió hace poco su release incondicional, muchos expertos escribieron sentidos artículos, diciendo que con éste release terminaba la brillante carrera de Grimes en el baseball. Sin embargo, Burleigh los ha engañado a todos. Ahora está pitcheando mejor que nunca y parece dispuesto a terminar impresionantemente la season.

¿Cómo consiguió Grimes su spitball?

He aquí su historia:

«Un día fuí con mi Tío a San Paul, donde tenía que vender ganado. Estando en la ciudad aproveché la oportunidad y me fui a un juego de pelota. Un tipo llamado Gehrig pitcheaba esa tarde y era un consumado maestro en el spitchin.»

«Seguí a Gehrig con atención toda la tarde y por la noche decidí convertirme en pitcher de saliva. Primero practiqué en mi casa, y después en pueblos y pueblos hasta llegar al Big Show».

MUCHO TIEMPO EN BROOKLIN

«Durante mi carrera he trabajado para muchos managers»—dice Grimes. «Pero, mi mayor tiempo lo he pasado en Brooklyn, al lado del Tío Robinson, que acaba de desaparecer. Con los Gigantes solo estuve una temporada, pero, quiero aprovechar la oportunidad para decir que aprendí más con McGraw que con Robbie»

«El Tío Robinson era de los que daban toda autoridad a sus lanzadores para que trabajaran a su antojo, McGraw gustaba de mantener sus ideas tras los lanzadores, y, como siempre sabía lo que se traia entre manos, generalmente triunfaba».

«Mac era un hombre temperamental, pero, no era ordinario. Su único defecto consistía en que no le gustaba perder de ningún modo. Una vez, recuerdo, le pedí que me dejase pitchear fuera de turno frente a los Piratas, que eran sus rivales de aquel entonces. Mac me dió el permiso, pero los Bucs me batearon terriblemente y perdimos el game. Cuando nos vimos en el club-house me dijo malhumorado. «La próxima vez no se meta en camisas de once varas y déjeme seleccionar el pitcher».

TODAVIA ESTA APRENDIENDO

«No me gusta imitar a nadie en el box»—dice Grimes. «Por eso es que a los 41 años todavía estoy aprendiendo».

Burleigh dice que el batazo más fuerte de su carrera se lo ha pegado Babe Herman, cuando vestía el uniforme de los Dodgers. Y cree que Dazzy Vance ha sido el pitcher de más velocidad que ha tenido el baseball.

Walter Johnson ¿Dizzy Dean? Ambos son veloces, pero ninguno ha tenido la velocidad de Vance.

Dice Burleigh que después de emplear mucha saliva en un choque no tiene ganas de comer, y afirma que el Profesor Picking está equivocado, porque, para él, «la vida comienza a los 41!»

COMENTARIOS SIN MALICIA

—Un Campeonato Inter-Social en el Fortuna.
—Otro triunfo de Young Herrera en Jamaica.
—Se puede polemizar en un asunto y en otro, no.

(Por PETER)

En el Fortuna se iniciará hoy un campeonato de pelota a mano. Y para iniciar la competencia se enfrentarán Carbonell-Ismael contra Peynó-Bretón, según nota que nos envía en gentilísima carta el señor Mario Fernández, Secretario General de esa institución.

Si los valores deportivos en los atletas de aquella institución no han variado mucho, es casi seguro que los vencedores de este primer encuentro han de ser los primeros mencionados.

Para el viernes se anuncia el siguiente partido: Julio y Mongo Pérez contra Ñico y Alvaro. Mongo, ha sido uno de los jugadores más extraordinarios de estos últimos tiempos, y cuando ostentaba el Campeonato Nacional de ese deporte, resultaban maravillosas sus exhibiciones. Ahora tal vez haya bajado algo y resulte un poco flojón; la última vez que lo vimos fué presenciando las peleas de boxeo, y nos asombró la pista de mosca que tiene por cabeza, y es ese un detalle que, como dice el papelero Ramón Fernández, indica estar entrando en la generación que se va.

De todas maneras, el encuentro nos figuramos que ha de resultar muy reñido, pues Alvaro (si es el que nos figuramos, el hermano del famoso Kilómetro), es de los que oyeron la primera misa en el Templete.

Haremos lo posible por ir a ver jugar a dos viejos amigos (Carbonell y Bretón) a quienes, y esto léanlo en voz baja, palomeamos por espacio de un buen tiempo, cuando no teníamos tantas canas como ahora.

Ignacio Herrera, el campeón light heavy y heavy weight de Cuba, se ha anotado un nuevo triunfo por Jamaica. En el Stadium Rose Gardens, le ganó por knock out a Jack Hawthorne, en el segundo round.

Este Hawthorne, en el campeón del peso ligero de Jamaica.

Nos dice Firpo que en «esa aldea» se celebran dos fiestas de puños al mes, y lo que menos se hace en cada una de ellas, es $1.500. Luego nos agrega: Vergüenza debía darle a las empresas habaneras.

A Firpo le están hablando de otra pelea, pero nos dice que no ve el asunto muy claro, y que lo más probable es que esté de nuevo en la Habana el próximo jueves para contar a sus amigos los hazañas de la pareja hispanocubana por tierras extranjeras.

Ahora resulta que no fué Kid Juancito quien derrotara al campeon de los fly-weight, Juan Morales.

El compañero Llillo Jiménez, de «Información», reveló el secreto: el muchacho de Luis Camayd, días antes de su encuentro, se llevó una muchacha, y acusado de rapto, fué detenido y enviado a la cárcel.

Ya ven si teníamos razón cuando dijimos que en aquel encuentro no se había preparado en forma el campeón.

Para Martínez Bauzá, y no BUAZA, como salió ayer en «El País»:

No tome el rábano por las hojas, compañero. Al decir que queríamos polemizar con usted toda la vida, no fué dicho en el sentido de que tenía que ser sobre el mismo tema. Además, no le llame la atención que quiera polemizar con usted de boxeo y no con Manolín Fernández, de balompié. Hay asuntos que más vale no «meneallo», como decía Sancho, y en aquel en que nosotros no quisimos insistir con Manolín, era uno de esos.

Liquidado el asunto, el público, como usted dice, sabe a qué atenerse. O lo que es lo mismo, que usted no publicó la carta, sino los párrafos más salientes de la misma. ¡Y hasta otra, **compa!**

Aumentó el Detroit su ventaja en la Liga Americana ganando al Boston

El escolar Rowe pitcheó su décima quinta victoria consecutiva de la temporada para ponerse a un juego del record de la Liga que sostienen Johnson, Bender y Lefty Grove

El escolar Rowe

BOSTON, Agosto 21 (AP)—Aprovechando que los Yankees perdieron con el San Luis, los Tigres de Detroit aumentaron hoy su ventaja en la Liga Americana a cinco juegos y medio, al derrotar a los Medias Rojas de Boston con score de 8 por 4 en el último desafío de la serie.

Los Tigres dependieron en el game de los lanzamientos del escolar Rowe, que pitcheando cautelosamente durante las nueve entradas logró alcanzar su décima quinta victoria consecutiva del año, record que le pone a un game de la marca oficial de la Liga, que siendo de 16, está en poder de Lefty Grove, Walter Johnson y Bender.

Rowe ponchó a cinco hombres y fué bien ayudado por los oportunos batazos de Greenberg y Gehringer.

El score:

DETROIT

	V	C	H	O	A	E.
Fox, rf.	5	1	1	2	0	0
White, cf.	3	0	0	3	0	0
Gehringer	4	0	2	3	3	0
Goslin, lf.	5	0	0	4	0	0
Rogell, ss.	5	2	2	0	6	0
Greenberg	4	1	3	11	0	0
Owen, 3b.	3	3	1	1	0	0
Hayworth, c.	3	1	1	4	1	0
Cochrane c.	0	0	0	0	0	0
Rowe, p.	3	0	0	0	0	0
Totales	35	8	10	27	10	0

BOSTON

	V	C	H	O	A	E.
Lary, ss.	5	0	0	2	1	0
Werber, 3b.	4	1	1	2	2	1
R. Johnson, lf.	4	0	1	1	0	0
Solters, cf.	4	0	1	2	0	0
Reynolds, rf.	4	1	2	4	0	0
Morgan, 1b.	4	0	0	9	1	0
R. Ferrell, c.	3	1	0	5	2	6
Cissell, 2b.	4	0	2	2	5	0
Ostermueller, p.	0	2	1	2	0	0
Shores, p.	0	0	0	0	1	0
Bishop, p. z	0	0	0	0	0	0
Cooke, zz	0	0	0	0	0	6
H. Johnson, p.	0	0	0	0	0	0
Porter, zzz	1	0	0	0	0	0
Totales	35	4	9	27	12	2

z Bateó por Rhodes en el 7o.
zzz Bateó por Johnson en el 9o.

Anotación por entradas:

Detroit	010 303 000—8
Boston	020 002 000—4

Sumario:

Empujadores: Greenberg 2; Gehringer 2; Foxx, Owen, Hayworth, R. Johnson 2; Cissell, Ostermueller. Two baggers: R. Johnson, Ostermueller. Three bagger: Hayworth, Ostermueller. Homers: Greenberg, Owen. Stolen: Foxx, Werber, Reynolds. Sacrifice: Rowe. Double plays. Rogell a Gehringer; a Greenberg, Cissell a Lary a Morgan. Quedados en bases: Detroit 8; Boston 7. Baseballs: Rowe, Ostermueller 4; Rhodes 2; H. Johnson 1. Strike outs: Rowe 5; Ostermueller 4; H. Johnson 2; Hits: Ostermueller 6 en 5 innings; Rhodes 2 en 2 innings; H. Johnson 2 en 2 innings. Perdedor: Ostermueller.

Ziggy Sears, es un excelente umpire en la Liga Nacional

Hasta Dizzy Dean, que siempre protesta, lo considera una gran cosa como oficial

NEW YORK, agosto 21. (AP).—Si algún player del Big Show se atreviera a protestar escandalosamente una decisión del umpire Ziggy Sears, la última adquisición del cuerpo de árbitros del viejo circuito, se encontraría con un hombre que «conoce todas las respuestas», y es que Ziggy fué pelotero de la Liga de Texas en una época en que para jugar en ese circuito se necesitaba algo más que un buen conocimiento del game.

Ziggy sabe lo que los players suelen decir a los umpires, y lo que éstos deben contestarle a los jugadores. Por esto, al llegar a su primer mes de actividad en la Liga Nacional, todos convienen en que es uno de los mejores oficiales que tiene actualmente ese circuito.

Sears es lo suficientemente ágil para llegar rápidamente a las bases a la hora de emitir sus decisiones y siempre está alerta detrás del home plate. Sears no solo es competante, sino que tiene mucha confianza en sus fallos y sabe positivamente como debe comportarse un umpire.

En sus primeros días como umpire de la Liga Nacional, Sears causó extrañeza por su modo de actuar En primer lugar es zurdo, y en segundo, usa zapatos especiales, en lugar de los usuales spikes. Ziggy considera estos zapatos, con suela de goma y tacos de golf más cómodos y cree que le cansan menos en su actuación.

Todos los pitchers del viejo circuito le consideran el mejor de los que actuan, y Dizzy Dean dice que teniéndolo detrás del home plate puede pitchear tranquilamente, seguro de que sus bolas serán cantadas con exactitud.

LA «WHIZ» PRACTICA HOY PARA SU GRAN GAME DEL SABADO CON LA H. ELECTRIC

Colocado en el primer lugar de la Liga Social, envuelto en un honroso empate con el conjunto de la Asociación Cubana, el team de la Whiz, tiene esta semana un problema grave pendiente de resolver. Los muchachos tienen anunciado un juego, en el segundo turno del programa del sábado en la Tropical y se vé que necesitan «echar el resto», como vulgarmente se dice, para sostener el empate en cuestión, y evitar de paso que el team de la Havana Electric, que está a medio juego del top, logre darles alcance.

La lucha entre la Havana Electric y la Whiz promete resultar altamente interesante, y por esta razón Graupera y Tino Argimón, tratando de presentar al team en las mejores condiciones, ahn decidido celebrar hoy por la tarde una fuerte práctica en los terrenos de la Tropical a la cual esperan que asistan todos los jugadores.

El programa de esta semana es interesante en los sociales. El sábado juega la Cultural con la Acción Republicana en el primer turno y después presenciaremos el gran duelo de la Whiz con la Havana Electric.

SE DARA UN CAMPEONATO DE VOLLEY BALL EN EL COLUMBUS YACHT CLUB

El día 3 de Septiembre próximo dará comienzo un interesante Campeonato de Volley en el Columbus Yacht Club, la simpática sociedad de las márgenes del Almendares, en cuyo campeonato figurarán destacadas estrellas del deporte de la net alta.

Las inscripciones estarán abiertas hasta el día 27 del corriente a las 7 P. M.

Dado el entusiasmo demostrado por los socios para este Campeonato, podemos asegurar que el mismo será un eslabón más que habrá que añadir a la cadena de triunfos que ha alcanzado la nueva Comisión de Sports.

LIGA NACIONAL

		C.	H.	E.
New York	010 002 000	3	10	3
Cincinnati	000 040 00x	4	6	1

BATERIAS: Fitzsimmons, Smith y Mancuso; Derriger y Lombardi.

		C.	H.	E.
Brooklyn	101 034 000	9	15	1
Pittsburgh	101 100 110	5	12	1

BATERIAS: Mungo y López; French Smith, Lucas y Grace

		C.	H.	E.
Filadelfia	000 002 040	6	7	0
Chicago	000 000 010	1	6	3

BATERIAS: Collins y Wilson; Warneke, Tinning, Root y Hartnett.

		C.	H.	E.
Boston	001 000 001	2	7	0
San Luis	030 100 20x	6	10	1

BATERIAS: Brown y Hogan; Carleton y Delancey.

LIGA AMERICANA

		C.	H.	E.
San Luis	210 300 110	8	11	0
New York	201 000 003	6	10	2

BATERIAS: Wells, Knott, Hemsley; Van Atta, McFayden y Dickey.

		C.	H.	E.
Detroit	010 303 010	8	10	1
Boston	020 020 000	4	9	2

BATERIAS: Rowe y Hayworth; Ostermuller, Rhodes, H. Johnson y Ferrell.

		C.	H.	E.
Cleveland	030 000 009	12	9	0
Filadelfia	004 012 040	11	18	1

BATERIAS: Hildebrand, Bean, Hudlin y Berg; Cain, Cascarella y Berry.

AMATEURS

—Una carta de Sagua.
—Viene o no el team sagüero?
—Selección de base ball.

(Por DAN)

Hemos recibido una larga carta de Sagua. En ella nos hablan de los dos primeros juegos de la serie final del campeonato junior de basket ball, y aunque a través del escrito aseguran que en cada día ganó el equipo que mejor jugó, dejan entrever que los oficiales no actuaron debidamente, cantando demasiadas dobles-tiradas.

Por lo que vemos, en todas partes surge siempre la misma historia. Nadie quiere aceptar como buena la derrota y echar siempre la culpa a los referees.

En la Habana, Canosa y Argüelles nos dicen que cantaron cuanto vieron y que «las protestas de los sagüeros se deben a que no conocen bien cuando debe aplicarse la regla de las dobles tiradas».

Un Hispanófilo también nos informó otra cosa interesante. Dice que las muchachas del club Hispano fueron tratadas como acostumbran en Sagua, habiendo causado verdadera sorpresa el recibimiento de que fueron objeto....

El sábado debe reanudarse la lucha en el floor del Vedado Tennis, y aunque se dice que algunos socios del Sagua Yacht Club están impresionando a la directiva de la sociedad a fin de que se retire de la serie, aunque otros, más conscientes comprenden que ello resultaría un feo grande para la Asociación y para el Hispano.

La Directiva resolverá el asunto en estos días.

Maruja García, la Gallito Tamargo y Onelia Ramos hicieron muy buena impresión en Sagua. Y las tres nos afirman que los fanáticos habaneros quedarán encantados con el juego que despliegan Chela Radelat y Chiquitica Pesquera, que, a su juicio son las mejores del team.

Dicen las hispanófilas que Milon García está jugando menos que cuando vino a la Habana, y creen que el team debe tobe todo su empuje a la estatura y coordinación de sus jugadoras.

Aun así, las chiquillas de Nardo tiene una sola divisa en estos días: «Ganaremos en cuatro games!»

Ramón Azcárate, veterano player de basket, y una de las glorias nacionales del sport, ha vuelto al campo de sus primeras hazañas, aunque esta vez en calidad de Head-coach. Desde el lunes el veloz «Aguilucho» está dirigiendo el entrenamiento basketbolístico de los muchachos de la YMCA, que quieren prepararse desde temprano a fin de presentar un team en el campeonato junior de 1934-35.

Azcárate estj trabajando con entusiasmo y aunque se dá cuenta que tiene un material flojo en sus manos, espera organizar pronto una justa local para dar más calor al ambiente.

El basket vuelve a la vida en la Asociación Cristiana, y ésta vez, quizás dure lo suficiente para formar otro gran team como aquellos de 1922, 23, 24 y 25.

Alguien nos ha pedido que indiquemos, poco más o menos, los jugadores que deben formar la selección de la Liga Nacional de base ball amateur en la eliminación Olímpica.

Hé aquí «nuestro team»:

Catchers: Fleites, del Vedado; López, del Hershey.

Pitchers: Fortes, del Hershey; Torres, del Regla; Zabala, del Fortuna; Panchón Hernández, del Yara; Picazo, del Yara; Juan Domínguez, del Cubaneleco.

Primera base: Torres, del Regla, y Nieto, del Fortuna.

Segunda base: Santa Cruz, del Hershey e Izquierdo, del Yara.

Tercera base: González, del Hershey y Salvador Hernández, del Yara.

Short stop: Quilla Valdés, del Hershey.

Left fielder: M. Román, del Hershey.

Centel Field: Del Sol, del Hershey.

Right field: Emilio García, del Hershey.

Utilities: Arteaga, del Regla; José Luís García, del Yara y Menció, del Fortuna.

Suenan para el coaching del team de base ball los nombres de Lopito, que ahora dirige el Regla; Bartolo Portuondo, que fué en un tiempo coach del equipo de la Universidad, y Ramiro González, del Vedado Tennis.

El manager será Viego, del Hershey.

De los tres aspirantes, que son buenos, creemos que el nombre de Portuondo tiene el mayor apoyo de los miembros del Comité Olímpico.

Parece que el Alcalde no aportará al Comité Olímpico la cantidad que prometió. En el día de ayer hemos sabido por una persona de bastante autoridad que el Mayor de la cindad no puede ayudar a los Olímpicos, por «tener las cajas exhaustas».

Esto quiere decir, en buen romance, que será difícil la formación de los teams de Boxeo, Volley Ball, y Balón pie que se había prometido.

Aceptan esto como una cosa segura que «ya lo sabe toda la Habana, antes de que se haya reunido la Comisión designada a efecto.»

«Las selecciones de la Liga Social serán rechazadas», precisamente por lo mismo que se designaron sólo dos personas para estudiar ese importantísimo problema, en lugar de formarse la «mesa redonda» que todo el mundo pedía...

...DO PARECE INDICAR QUE LA Y. M. C. A. ...ERDE SU PROTESTA DE LA JUSTA DE DIVING

...parecieron las hojas de los jueces que no se pudieron encontrar el sábado. La Y. M. C. A. fué a la junta con chance de ganar la protesta y después la perdió. Apelará al C. Ejecutivo

...e reunió ayer la Federación de na...ción... El quorum fué perfecto .. ...tuvieron presentes, oficiales, jue... delegados, coaches y hasta lea... de los clubs... Faltaron solamen... los primos de los jueces y los ...igos de los atletas, pero éstos no ...n esperados... ¡Donde generalmen... suelen ir es a las competencias, ...lusivamente, para estorbar el tra... de todos los oficiales... En el ...tin se revisaron todos los pape... del diving, se escuchó la opinión ... todo el mundo, incluso de perso... que sólo debieron mantener el ...pel de espectadores en el drama, y ... final la conclusión fué... BO...GNY!

El referee estudió las hojas de los ...ces, (hojas que resurgieron como ...encanto, porque la realidad es que ...sábado por la noche se buscaron ...nosamente y no se vieron por nin...a parte), y el Presidente de la Fe...ración, después de oir a todo el ...ndo y de consultar a los interesa... anunció que el fallo sería dado a ...publicidad hoy por la tarde, de tres ...nco. . Ustedes no tienen que es...rar mucho para saber cuál será este ...llo... A juzgar por la forma en ...se desarrolló el mitin, y por la ...nera con que la delegación de la ...ociación Cristiana planteó el pro...ma, el veredicto será contrario a ...YMCA y el diving quedará tal co... se leyó a los fanáticos el sába... último, a pesar de que en el co... de todos los que presenciaron ... pruebas—excepción hecha de los ...jueces—Villageliú le ganó a Gou... y Escobar quedó en tercer lugar ...los eventos!

UN BREAK!

...nstituirá un «break» para la Guay ... la Federación falle en el sentido ...que se vuelva a repetir el evento, ...como pedimos nosotros desde es... columnas, y decimos que cons...rá un break, por la sencilla ra... de que los representantes Cris...nos no defendieron debidamente su ...blema...

...egaron a la reunión, hicieron pa... su protesta, el Presidente de la ...ración les enseñó unas hojas de ...g debidamente escritas—(justa... las que no aparecieron el sá... último)—y se les convenció de ...no habían ratificado debidamente ...protesta el día siguiente de los ...tos... Además se dijo que el re... no tenía por qué conservar las ... del diving al terminarse el even... y en esto creemos que se equi...aron los señores de la Federación... ... las reglas:

...Para calificar el diving se nom...rán de tres a cinco jueces, uno de ...cuales fungirá de Primer juez de ...g, que tendrá a su cargo la mi... de comprobar las hojas de todos ...compañeros. Al terminarse el ...to, el primer juez de diving—una ...efectuada la comprobación—dirá ...referee de las justas el nombre ...los ganadores, y entregará al mis...referee las hojas de la clasificación... ...referee conservará entonces las ho... para comprobarlas en caso ne...rios...» Esto dicen las reglas, pe...parece que ayer en la Federación ...pudieron encontrar nada respecto ...particular...

APELARAN A LA UNION

Aunque se espera un fallo adverso a la Guay, y se sabe que éste no se hará público hasta esta tarde, sabemos que los directivos de la Asociación Cristiana se proponen llevar la protesta hasta el seno del Comité Ejecutivo de la Unión, pidiendo la anulación de la competencia de diving, basándose en que al verificarse las mismas no se siguieron en nada las reglas del sport... En primer lugar, las tiradas no se presentaron con 24 horas de anticipación al meet... En segundo lugar, no se llevó más que una hoja en las competencias, aunque ayer aparecieron tres... En tercer lugar, en esas hojas no se hicieron las multiplicaciones correspondientes a cada tirada, de acuerdo con el coeficiente de clasificación de las tablas.. Y cuarto, las hojas no se quedaron en poder del referee de las competencias, como lo estipulan las reglas... Tal vez con todo esto a su favor, la Guay gane la protesta ante la Unión!... Su suerte no parece muy buena para el fallo de hoy, aunque no faltan optimistas que esperan la anulación completa del evento para verificarlo en esta misma semana, con los mismos jueces y los mismos contendientes!

OTRAS NOTAS DE INTERES...

Terminada la reunión, que fué «calientica» en extremo, aunque podemos asegurar que la «sangre no llegó al río en ningún momento»... Víctor Echevarría anunció que el lunes se cierran las inscripciones de las competencias seniors, en las cuales se seguirá el programa Olímpico..

Se espera que concurra el team de la Guay, poseedor de grandes estrellas y probablemente ganador del meet... Víctor se propone atender cuidadosamente este asunto del diving desde temprano... Aunque en el senior, hay un atleta de la Guay que puede reirse de los jueces: Castillito, el diver número 1 de Cuba!

En la Unión tuvimos oportunidad de saludar a Enrique Nogueiras, Vicepresidente de la YMCA, que acaba de regresar de los Estados Unidos después de una estancia de 25 días en tierra americana... Nogueiras viene encantado.. Visitó Chicago, New York y otras ciudades, y estando en el W«orld Fair» vió varias competencias de natación en las cuales—aunque parezca mentira, si se observan las reglas que se siguen aquí—el que ganaba en los clavados recibía siempre el primer lugar... ¿Queréis cosa más curiosa?

Este asunto del diving de los novicios ha de pasar a la historia de nuestra natación como uno de los golpes más secos que ha recibido el deporte en la quijada, y cuando, se recuerden las peripecias de los eventos efectuados en la piscina del Hotel Nacional el sábado 18 de Agosto de 1934, todos los comentaristas dirán a coro:

«En las justas juniors de ese año ganó el team del Habana Yacht Club, pero los asistentes a la fiesta celebrada podrán decirles hoy que aquella noche perdió el team de la YMCA al darse una de las dcisiones más flojas que se recuerdan en diving».

...Y no estarán hablando por hablar!... Palabra!

LAS VIEJAS ESTRELLAS DEL JUEGO VIVEN CONFORTABLEMENTE EN EL RETIRO

Los players que deleitaron en otros tiempos a los amantes del base ball de las Mayores, tienen ahora sus casas perfectamente en el retiro

LOS ANGELES, California, agosto 21. (AP).—Todos ellos peinan canas, pesan más que de costumbre, tienen hijos, nietos y portan poderosas y alarmantes barrigas, pero, en sus buenos tiempos fueron estrellas del diamante y constituyeron el tema de conversación de todos los fanáticos.

«Tinker a Evers a Chance», la mejor combinación de doble plays que se recuerda en el game: «Cobb se robó la segunda, llegó a tercera cuando el infielder dejó caer la bola y anotó la carrera de la victoria, robándose espectacularmente el home». «Kling tiró a segunda tan rápida y certeramente, que Doyle fué contenido en tercera y Snodgrass fué sorprendido fuera de segunda». «Los Braves se llevaron los cuatro juegos seguidos y ganaron fácilmente la serie». Estos eran los titulares de aquel entonces...

Y dónde están estos players ahora?

La Asociación de Jugadores profesionales de América, que tiene su home en esta ciudad, sigue a estos jugadores por todas partes, y en cualquier momento puede decirles qué negocios siguen, si son solventes o no.

En caso de que usted esté interesado en saber algo de aquellos fenómenos que tuvo el Big Show en su época de oro, le diremos, ayudados por los informes de la Asociación, que...

Ty Cobb se encuentra retirado en San Francisco, viviendo cómodamente y muy interesado en comprar un club de liga menor. Artie Nehf, héroe de los Gigantes en varias series mundiales, está de agente de seguros en Phoenix, Arizona. Johnny Evers sirve de scout a los Braves de Boston, y tiene una tienda de efectos de sports en Albany. George Wright, que pitcheó una vez para los Reds de Cincinati, sin perder un solo encuentro en una temporada, es casi millonario como resultado al dinero que ha ganado vendiendo efectos de sports.

Ping Bodie, que fué un gran outfielder para Chicago, actúa con una compañía de películas; Sam Grawford, que formó con Ty Cobb y Bobby Veach el formidable trío de outfielders del Detroit de hace 15 años, trabaja con entusiasmo en Los Angeles. Johnny Kling, a quien los chicagoenses consideran el mejor catcher que ha tenido el base ball en todas sus épocas, se siente próspero con una parte de las acciones del club Kansas City, y su salón de billar. Napoleón Lajoie, que fué una gran segunda base en la Liga Americana, está retirado en Cleveland, viviendo de varias casas que posee allá.

Frank (Home Rum) Baker, el cuarto bate de los Atléticos en las temporadas de 1914 y 1915, tiene dinero guardado y vive tranquilamente en Maryland. Cy Young, cuyo record de victorias en una temporada todavía se mantiene firme, reside en Paoli, Ohio. Y Grover Cleveland Alexander, que rompía frecuentemente las reglas de training, sin perder la uniformidad de su pitching trabaja todavía en el base ball en la novena de la Casa David.

Henie Zimmerman, que completó el famoso infield de los Cubs, vive en New York, y Dick Rudolph, que conjuntamente con Bill James y Lefty Tyler dominó a los Atléticos en la serie de 1914 en cuatro juegos seguidos, vive ahora en Connecticut.

Tris Speaker, uno de los mejores outfielders que se han visto en la Liga Americana, vive en Cleveland, Harry Hooper es agente de correos en Colianga y Stuffy McInnis es maestro de escuela en su pueblo de Gloucester.

EARL COMBS ASEGURA QUE VOLVERA AL JUEGO ACTIVO EN LA TEMPORADA DE 1935

SAN LUIS, agosto 21. (AP).—Earl Combs, veterano outfielder de los Yankees que se retiró voluntariamente del game después de haber sufrido la fractura del cráneo en un match contra los Browns de San Luis, en San Luis, volverá al juego activo en 1935, según anunció hoy en el hospital.

Earl está mejorando grandemente y pronto podrá abandonar el hospital.

EDUARDO DUARRY ENTABLO CON MIKE EN UN BOUT EFECTUADO AYER EN N. Y.

NEW YORK, agosto 21. (AP).—Eduardo Duarry, popular boxeador cubano de 142 libras de peso, alcanzó esta noche una tablas con Petey Mike, de 147, en uno de los preliminares del programa ofrecido en el Velodromo de Coney Island, en cuyo bout estelar Lew Feldman, de 131 libras derrotó por decisión a Johnny Erickson, sustituto de Petey Hayes.

FRONTON JAI-ALAI

—Hoy, miércoles de moda.
—Con excelente programa.
—Y un estelar calientico.

RESULTADO DE LA FUNCION CELEBRADA ANOCHE

PRIMER PARTIDO

	Tantos
Romñn y Mir, blancos	30
Aguiar y Salazar, azules	25

Ganador: BLANCOS.

PRIMERA QUINIELA

	Tantos.	Pagos.
1.—Escarza	2	$ 7 08
2.—Morales	2	4.00
3.—Salazar	2	3.98
4.—Esquivel	3	4.25
5.—Iturrino	1	6.37
6.—Aguiar	6	5.31

Ganador: AGUIAR: $5.31.

SEGUNDO PARTIDO

	Tantos
Creus y La Paz, blancos	26
Ferrer y Escarza, azules	30

Ganador: AZULES.

SEGUNDA QUINIELA

	Tantos.	Pagos.
1.—La Paz	2	$ 7.65
2.—Creus	2	5 46
3.—Hugues	6	4.02
4.—Ferrer	2	3)32
5.—Millán	1	9.56
6.—Ochoa	0	4.78

Ganador: HUGUES. $4.02.

PROGRAMA OFICIAL PARA LA FUNCION QUE SE CELEBRARA, HOY, MIERCOLES 22 DE AGOSTO DE 1934

(A las 8 y 30 p. m.)

PRIMER PARTIDO: a 25 tantos.—Martín y Lasa, blancos; contra Esquivel y Goyo, azules. A sacar los primeros del cuadro 9 y los segundos del cualro 10, con ocho pelotas finas

PRIMERA QUINIELA: 6 tantos.—Esquivel, Goyo, Lasa, Aguiar, Morales y Salazar.

SEGUNDO PARTIDO: a 30 tantos.—Morales y Hugues, blancos; contra Aguiar y La Paz, azules. A sacar ambos del cuadro 10, con ocho pelotas finas.

SEGUNDA QUINIELA: a 6 tantos.—La Paz, Paco, Iturriaga, Millán, Ochoa y Hugues.

TERCER PARTIDO: a 30 tantos.—Millán y Paco, blancos; contra Iturrino e Iturriaga, azules. A sacar los primeros del cuadro 9 y medio y los segundos del cuadro 10, con ocho pelotas finas.

I.E.C.D. 2016

TAN PRONTO SE APRUEBE EL TRATADO LOS NEGOCIOS EN CUBA SE REANIMARAN BRUSCAMENTE

Normalmente el Otoño es la más activa estación de consumo y de ventas en nuestra República

La agencia «Dow Jones» recuerda que las exportaciones a Cuba descendieron de 515.000,000 de pesos en 1920 a 28.775,000 en 1932. La última venta se hizo al mayor precio desde el 1930

La Agencia de Noticias «Dow Jones», trasmitió ayer, por el hilo directo de Luis Mendoza y Compañía, la interesante información que sigue a continuación:

«Si se aprueba dentro de dos semanas el Tratado de Reciprocidad con Cuba y contiene las disposiciones que se esperan acerca de la rebaja de los derechos que gravan en los Estados Unidos el azúcar cubano, los negocios de aquella República deberán reanimarse bruscamente este otoño. Normalmente, el otoño es la estación más activa de ventas y consumo de aquella Isla, y la firma del Tratado deberá imprimir un impulso considerable a los negocios en general.

«La última venta de azúcar crudo cubano disponible se efectuó a 1.82 c|. libra, o sea el precio más alto que se registra desde abril de 1930, pero de entonces a esta parte el mercado se ha debilitado y los tenedores ofrecen azúcar a tipos más bajos.

«Estudiando las estadísticas de catorce años a esta parte, tenemos una prueba fehaciente de lo que significará la reavivación del comercio de Cuba con los Estados Unidos. En 1920, las exportaciones americanas a Cuba ascendieron a $515.000.000. Este nivel era anormal, desde luego, pero aún en el período comprendido entre 1921 y 1929 las exportaciones de mercaderías americanas a la República de Cuba fluctuaron entre 127 millones de pesos y $199.000.000 anuales. En 1932 cayeron a $23.775,000 solamente.

En 1930, cuando el azúcar se vendía alrededor de los niveles actuales, nuestras exportaciones a Cuba montaron a 93.550,000 pesos».

Cotizaciones

NUEVA YORK, agosto 21. (AP.)—Cotizaciones del cierre en la Bolsa de New York:

Acciones: 579,110.

Bonos: 13.924,100.

COTIZACION DE LA PESETA

La peseta española se cotizó al cierre del mercado ayer, a razón de 7.20.98 por dólar.

COTIZACION DEL FRANCO

El franco francés se cotizó ayer al cierre del mercado, a razón de 14.97 por dólar.

COTIZACION DE LA LIBRA

La libra esterlina se cotizó ayer en el mercado local a $5.09⅝.

HABANA CLEARING HOUSE

Las compensaciones de cheques entre los Bancos asociados al Habana Clearing House se ascendieron en la liquidación de ayer a la suma de $1.347,914.33.

El mercado de crudos de costo y flete y el de futuros han experimentado buena reacción

Puerto Rico ha completado su cuota del presente año, pues no puede exportar más de veinte mil toneladas. El Mercado de Refinos actuó sostenido. Londres se mantuvo ayer en calma

Una reacción favorable experimentó ayer el mercado de costo y flete: consecuencia de la noticia aseverando que el viernes de la presente semana será firmado el Tratado de Reciprocidad.

Refiriéndose a esta noticia, los señores Lamborn, de New York, trasmitieron un despacho diciendo: «Las provisiones del Tratado se mantienen aún en secreto, aunque la impresión general es que habrá alguna conexión etre el precio a que se podrán vender los crudos de Cuba para embarque a los Estados Unidos, y el mercado mundial, o el mercado de crudos de derechos libres a ese país. No añadimos un comentario..

Las cantidades de Cuba que anteayer eran obtenibles de 1.75 a 1.78 costo y flete, ayer no eran libremente ofrecidas, debido al hecho de que estaba protegido un gran porcentaje de las mismas en la Bolsa, y debido, también, a la actitud general de parte de los tenedores de esperar el nuevo desarrollo de los acontecimientos. Prevalecía el sentimiento de que podrían obtenerse crudos de Cuba, con oferta de compra en firme («bid») a cinco puntos por arriba de las cotizaciones prevalecientes en el mes de septiembre en la Bolsa de Azúcar de Nueva York. Los refinadores no indicaban nada a la apertura, aunque probablemente pagarían el precio de 1.75 costo y flete.

Las existencias en los almacenes afianzados de New York, eran ayer las mismas que el día anterior: 1.590.430 sacos. Y la cotización «spot», 3.20.

LOS FUTUROS.—La Bolsa abrió de uno a tres puntos más alta, y poco después alcanzó el máximo de tres a cinco puntos. Al cierre los precios quedaron así:

	Cierre del 20	Cierre del 11
Septiembre	1.69	1.73
Diciembre	1.69	1.79
Enero	1.77	1.81
Marzo	1.82	1.86
Mayo	1.88	1.91
Julio	1.92	1.96

EL REFINADO.—Sin experimentar cambio actuó el mercado del refino. Las extracciones siguen mejorando notablemente.

MERCADO DE LONDRES. —Actuó encalmado des de la apertura hasta el cierre. Había vendedores al equivalente de 0.94 y medio, libre a bordo, Cuba. Los refinadores comprarían a 0.93. Las cotizaciones de la Terminal, al cierre, fueron éstas:

	Cierre del 20	Cierre del 21
Agosto	4/ 8	4/ 7
Septiembre	4/ 8½	4/ 8
Octubre	4/ 9¼	4/ 9½
Diciembre	4/10¼	4/10¼
Marzo	5/ ¾	5/ ½
Mayo	5/ 2¼	5/ 2¼

LA CUOTA DE PUERTO RICO.—La Agencia de Noticias «Dow Jones», publicó ayer en New York el siguiente despacho:

«WASHINGTON.— La cuota de Puerto Rico ha quedado virtualmente completada, según funcionarios de la «AAA». Se estima que sólo podrá exportar unas 20 000 toneladas «cortas» en lo que resta del año».

LOS REFINADORES DIERON INFORMES A LA «CENDA» SOBRE LA DISTRIBUCION

Los señores Manuel Azpuru, José I. Lezama y J. Leblanc, refinadores locales, concurrieron ayer tarde ante los directores de la Corporación Exportadora Nacional de Azúcar, para informar a este organismo acerca de sus puntos de vista en relación con la forma de distribuir la cuota de exportación a los Estados Unidos, de los refinados, las mieles, los siropes, etc.

Luego de oídas las opiniones de los mencionados señores, los directores de la «Cenda» continuaron en sesión, siguiendo el estudio que vienen realizando para llegar a la reglamentación del Decreto 2076, que se refiere a la forma de la distribución de los azúcares de consumo directo entre los productos que durante el trienio 1931-1933 hayan fabricado y exportado directa o indirectamente.

LA SECCION DE COMERCIO DE LA CAM. DE COMERCIO CELEBRARA SESION EL 23

El próximo jueves celebrará sesión ordinaria la Sección de Comercio de la Cámara de Comercio de la República, de acuerdo con la siguiente orden del día:

1o. Lectura y aprobación si procede, del acta de la junta anterior.

2o. Cumplimiento de acuerdos tomados en la junta precedente.

3o. La deducción del 5 por ciento del total de ventas o ingresos propios para gastos de las gerentes, debe concederse también al comerciante individual.

4o. Los viajantes del comercio y la Ley de Nacionalización de Trabajo.

5o. Asuntos varios, proposiciones, correspondencia, etc.

SUSCRIBASE Y ANUNCIESE EN EL «DIARIO DE LA MARINA»

AZUCARES

APRECIACION DEL MERCADO.—POR LUIS MENDOZA Y COMPAÑIA

Habana, agosto 21 de 1934.—A las 3 p. m.

	Prop Oficial	Libre a bordo Ant.	Libre a bordo Hoy	En Almacén Libra	En Almacén Saco
E. Unidos, libres	53.12122	1.61	1.62	1.52	$4.94
E. Unidos, retenidos	11.66075	1.52	1.53	1.43	4.65
Otros Países	28.73983	0.93	0.93	0.83	2.70
Consumo local	6.47820	0.90	0.90	0.80	2.60
Promedio cuatro cuotsa		1.36	1.36	1.26	$4.10
Promedio 1a. quincena de agosto		1.3862		1.2862	$4.18

OTRAS COTIZACIONES

	Ant.	Hoy
Centrífugas: derechos pagados	3.20	3.20
Costo y flete: Cuba	1.74	1.75
Refino Americano	4.75	4.75
Refino Americano 2da. mano	4.70	4.70

Bolsa de New York

Cotización oficial al cierre de ayer, en la Bolsa de New York, recibida por el hilo directo de Luis Mendoza y Compañía

A.—	
Am. Radiator	14
Adams Expr.	7½
Air Rdurc.	98½
Alaska Jun.	21
Alleghany	2⅞
Allied Chem.	129
Allis Chal.	13¼
Amer. Can.	98⅜
Am. Car Fou.	17
Am. F. Pow.	7¼
Amer Ice	4⅛
Amer. Inter	7¾
Amer. Loco	—
Am. P. Light	4¾
Amer. Smel.	38¼
Amer Sugar	68½
Am Sug. p.	—
Amer. T. T.	112
Am. Tobac «A»	—
Am. Tobac. «B»	76
Ar. W. Works	16½
Am. Woolen	9
Anaconda C.	12⅞
Atchison	50
Atl n. Coast	29¼
Atlan. Ref.	25½
Ass. D. Goods	10¼
Auburn Auto	22½
Aviat Cor.	4½
Amer. Bank	14
Amer. Metal	20
B.—	
Baldwin Lo.	8¼
Balt Ohio	16¼
Bendix Avi.	13
Best Co.	—
Beth Steel	28¼
Borden Co.	26
Briggs	17⅜
Brook Man.	44⅛
Byers A. M.	17¼
C.—	
Can Pacific	14⅝
Cann Mills	—
Case T. Mach.	41¼
C. de Pasco	41
Ches. Ohio	43½
Chi. R. Isl.	—
Lhi R. Isl.	34¼
Coca Col	—
Col. Carbon	67¼
Comm. Sout	1⅝
Congoleum	28¾
Cons. Cigar	—
Cons. Gas	27⅜
Cons. Oil	9
Cont Can	81
Cont Oil	18½
Corn Prod.	59¾
Coty Inc.	5
Cuba Co.	—
Cub. Amer S.	5⅝
C. Am. Sug. p.	60⅝
Cmm-l Solv.	20
Chesapeake	40¼
Col. Fuel	5½
Cruc. Steel	19½
Cons. R. Cuba	—
D...	
Del. Hudson	40
Del Lack	16¾
Drug Inc.	12¾
Dupont	90¾
E.—	
East Kodak	98½
El. Auto Lit.	20½
El. Pow. Lig.	4¼
Elec. Bond	11
Erie (R. R.)	13¼
F.—	
Fox Film C.	10½
Frep. Texas	29¾
G.—	
Gen. A. Tank	32
Gen. Asphalt	16⅞
Gen Elec	19
Gen. Foods	30
Gen. Motors	30⅝
Gen. Sig Ry.	32
Gillet S f.	11
Gimbel Bros.	3⅛
Gold Dust	17⅝
Goodrich R.	11⅜
Goodyear	24
Gen. Bronze	7
Great North	15¾
H.—	
Hershey com	—
Homestake	—
Houston Oil	—
Hudson Mot.	8⅛
I.—	
Illi. Cent.	16¾
Interb R. T.	12¼
I. B. Machine	135
Int. Cement	22¾
Inter Nickel	25¾
Inter Tel.	10¼
Illin. Glas.	68
J.—	
Johns Mansv.	45⅜
Kroger Groc.	28½
Kresge S. S.	18¼
Kelvinator	13
Kennecot	19⅝
L.—	
Lambert Co.	24⅝
Ligg. Myers	97⅜
Loew-s Inc.	28
Loose Wiles	—
Lorillard	18⅛
Louisv Nas.	44½
Ludlum Stl.	12⅜
Lehman Com	67
Liquid Carb.	20½
M.—	
Macy (H. R.)	40
May Dep-t	—
McKeesport	87¼
Montgomery	23½
Miss Pacific	2⅝
Murray Corp.	5⅜
N.—	
Nash	14¼
Nat-l Dist.	19¼
Nat-l Bisc.	33
Nat-l Cash	14½
Nat-l Rairy	16⅞
Nat-l P. Li.	8
Nat-l Suret.	—
N. Y. Central	22⅛
North Amer.	13½
Norfolk W.	—
Nort. Pacific	17¾
O.—	
Ohio Oil	10½
Otis Elev	14¾
P.—	
Packard Mot.	3¼
Pennsylvania Mot.	23⅛
J. C. Penney	—
Pullma Co.	40¾
Pub. Serv.	—
Proc. Gamble	37¼
Pure Oil	8⅛
Puerto Rico	35
R.—	
Radio Corp.	5¾
Rep. I. Steel	14
Reynolds	45¾
Royal Suth.	—
S.—	
Safeway Sts.	46
Sears Roeb.	36½
Simmons Co.	11
Soc. Vacum	15⅜
St. Paul p.	5
So. Pacific	18
South Ry.	15¾
Stan Brands	19¾
Stand Gas	8⅜
Stan N. J.	44½
Stan Oil C.	35
Stewart War.	6⅜
StudebakerK	2⅞
Sun Oil	63
T.—	
Texas Co.	23¾
óexas Gulf	33½
Timken Roll	28¾
U.—	
Union Carb.	42¾
U. Pacific	98⅞
Union Oil	16
United Cor	4
Uni Cor. pfd	27⅞
Unit Fruit	72½
U. S. Rubbert	17¼
U. S. Steel	34½
U. Aircraft	14⅝
U. S. Ind. Alc.	39¼
W.—	
Warner Bros.	4⅜
	f
West. Union	35¼
West. Elec.	33⅛
White	—
Woolworth	49⅞
W. Wrigley	64

TABACO

Hasta las cinco de la tarde de ayer habían entrado en la plaza, las partidas de tercios y pacas siguientes:

De Guayos, para Ruisánchez y Co., 61.

De Vega de Palmas, para H. Duys y Compañía, 120.

De Encrucijada, para Capín, Granda y Compañía, 111.

De Placetas, para la Cía Manuel A. Suárez, 47.

Del mismo Placetas, para Iglesias y García, 240.

De Puerta de Golpe, para I. Kaffenburg Sons., 74.

De Consolación, para Menéndez y Cía., 90.

De Guane, para Constantino González y Compañía, 172.

De Ovas, para Baldomero Fernández y Compañía 101.

De Pinar del Río, para I. Kaffenburg Sons., 80.

Del mismo Pinar, para las Regalías de El Cuño, 165.

También de Pinar del Río, para H. Duys y Co., 35.

De San Juan y Martínez, para la Cuban Land, 690.

Del mismo San Juan, para H. Duys y Co., 170.

También de San Juan y Martínez, para Cano y Hermano,s 30.

De San Luis de Pinar del Río, para H. Duys y Co., 87.

LAS CORPORACIONES SE REUNIERON PARA TRATAR DE LA HUELGA DE CORREOS

El Comité Conjunto de Corporaciones Económicas estuvo reunido en la tarde de ayer, dedicando su atención al estudio de la realidad creada por la huega de Comunicaciones, a las dificiultades con que tropiezan las clases mercantiles para el cumplimiento de la Ley del Cincuenta por Ciento, y a otros asuntos que seguirá analizando el mencionado organismo hasta adoptar los acuerdos de que daremos cuenta oportunamente.

CARTA SOBRE LOS GRANOS AL CIERRE DEL MERCADO

Trigo:—La fuerza de los mercados extranjeros fué factor dominante en el trigo hoy, cuyo precio no conservó el avance aunque cerró de 1 a 1 y media de alza. Winnipeg reaccionó a última hora, cerrando 5-8 más alto, mientras Liverpool cerró de 1 a 1-8 más alto también. Por las condiciones fundamentales de este cereal, pudiera comprarse en los retrocesos moderados del mercado.

Maíz:—Hubieron más ventas que compras hoy, aunque no obstante el cierre fué más alto que el de los días pasados. Los reportes sobre la cosecha son los alcistas, por el daño ocasionado por los insectos.

Avena: Avanzó 3-4 de centavo.

Centeno:—Avanzó también de 1 3-8 a 1 3-4. Las compras continúan activas en todos los recesos.

CIERRE DE LOS BONOS EN LA BOLSA DE NEW YORK

NEW YORK, agosto 22. (Por el hilo directo de Fenner & Beane.)— El mercado de bonos cerró más fuerte. Se efectuó un pronunciado mejoramiento en la mayor parte de la lista, anotándose los bonos de compañías que están bajo administración judicial ganancias que fluctuaban de medio a un punto. Los de mejores compañías de servicios públicos cerraron firmes y ligeramente más altos. Los extranjeros estuvieron mezclados, pero los de sur-América continuaron su avance de modo impresionante. Los del gobierno cerraron sin ningún acontecimiento marcado habiendo perdido algunas fracciones.

MERCADO DE LONDRES

Las barras de oro en Londres se cotizaron a 138 chelines 2½ peniques contra 138 3 el lunes. El Dóllar abrió a $5.08 3-4 contra cierre ayer de 5.08 11|16.

El mercado de Valores abrió quieto y precios sostenidos.

El Franco se cotizó a 6671.

Las £ 405,000 ofrecidas en el mercado público fueron adquiridas por compradores de destinatario desconocido.

El mercado de Plata abrió sostenido, habiendo algunas ventas de China e India.

CONVOCATORIA

A los Señores Accionistas de la

COMPAÑIA MINERA MENDIETA, S. A.

A tenor del Artículo 41, en relación con los Artículos 22 y 37 de los Estatutos Sociales, el infrascrito, por orden del señor Presidente y a solicitud de accionistas que representan en conjunto la tercera parte del capital emitido, se convocan a los señores accionistas de la COMPAÑIA MINERA MENDIETA, S. A. a una JUNTA GENERAL EXTRAORDINARIA DE ACCIONISTAS, que se celebrará el día **27 de Agosto** próximo, a las 4.00 de la tarde en los **Apartamentos 305 y 306 del Edificio Bacardí,** en la calle de Monserrate esquina a Progreso, en la Ciudad de La Habana, haciéndose constar, a tenor del Artículo 4 de los Estatutos Sociales, que los asuntos que deben tratarse en dicha junta son los siguientes:

1—La renovación del Consejo de Administración.

2—La modificación de los Estatutos Sociales, para convertir las acciones al portador en nominativas y tomar los demás acuerdos necesarios para obtener la cotización de las acciones de la Compañía en bolsas de la República y extranjeras.

3—Para considerar una proposición que se someterá a la Junta para el inmediato financiamiento de la Compañía y explotación de su propiedad minera y tomar los acuerdos pertinentes sobre la misma, así como verificar las modificaciones y adiciones que procedan en los Estatutos Sociales

4—Cumplimentar los acuerdos correspondientes a las Juntas Generales Ordinarias que no hayan podido celebrarse.

Se hace saber a los señores accionistas que para tomar parte en dicha Junta, es necesario, a tenor del Artículo 27 de los Estatutos Sociales, depositar en la Secretaría de la Compañía, Edificio Bacardí, Apartamento trescientos seis, en esta Ciudad, las acciones que deberán representar en la Junta con, por lo menos. veinticuatro horas de antelación a la misma, para cuyo efecto estará abierta dicha Secretaría los días hábiles de 2 a 5 de la tarde.

Vto. Bno.

Pablo Mendieta, Presidente. **Dr. Pablo Mimó,** Secretario.

Bolsa de la Habana

Cotización oficial al cierre de ayer, a las 2.30 a. m. en la Bolsa de la Habana

Bonos y Obligaciones

	Comp.	Vend.
República de Cuba		
Speyer, 1904	97½	101
Deuda Int., 1905	61½	66
4 y medio, 1909	79½	89
Morgan, 1914	94	100
Morgan 5½, 1923	80	82
O. Públicas 5½, 1945	27¾	28¾
Oblgs. Oro 5½, 1935	20	40
Recibos de Depósito de Obligaciones Oro	11	20
Azúcar, 5½, 1940	80	—
Rep. de Cuba, Morgan, (Seriados) 5½% —1927:		
G. Vence 1 de julio 1934.	80	97
H. Vence 1 de julio 1935.	73	90
I. Vence 1 de julio 1935.	67	85
J. Vence 1 de julio 1937	65	85
Ayunt. Habana, 1a. Hip.	85	110
Ayunt. Habana, 2a. Hip.	85	110
Centro Asutriano	40	—
Agri. Oriente Cubano	—	—
Banco Territorial Ser. B.	26	33
Cervecera	26	36
Cervecera (obls. no hip.)	8	107⅛
Gas	90	—
Havana Electric (Consolidados)	40	43
Havana Electric, Debentures (Oblgs. no Hipt.)	8¼	9¾
Jarcia Matanzas	90	—
Edificio La Metropolitana, S. A.	10	—
Mercados de Abasto y Consumo, 1a. Hip.	22	50
Nueva Fáb. de Hielo	86	100
Papelera Serie B.	75	—
Teléfono	50	—
Unidos	14	—
H. Morgan, julio 1935	70	—
I. Morgan, julio 1936	66	—
J. Morgan, julio 1937	63	—
Ayuntamiento, Primera	85	—
Ayuntamiento, Segunda	85	—
Centro Asturiano	40	—
Cervecera Internacional	25	35
Cervecera Internacional, (Oblgs. no Hipt.)	7	12
Gas y Electricidad	90	—
Havana Elec. Ry. Co.	40	45
Hav. Electric Ry. Co. (Oblgs. no Hipt.)	8½	9¾
Jarcia de Matanzas	90	—
Nueva Fábrica de Hielo	85	—
Papelera Cubana, Se. B.	75	—
Cuban Telephone Co.	50	—
Unidos	14	—

Acciones

	Comp.	Vend.
Cervecera Internacional	28	—
F. C. Consolidados (Pfs.)	3	4¼
Cuba Railroad, Prefs.	4¼	8½
H. E. Utilities, Prefs.	19½	26
H. E. Utilities, Pretes.	8½	12
Hav. Elec. Ry. Co., Prfs.	4½	7
Jarcia, Preferidas	25	—
Jarcia, Ex-Divdo. en Acciones	25	—
Jarcia, Comunes	4	7
Licorera de Cuba	4¾	8
Naviera, Preferidas	6	—
Naviera, Comunes	1	—
Nueva Fábrica de Hielo	90	—
Nueva Fábrica de Hielo, (Benfs.)	19	26
Teléfonos, Prefs.	20	38
Ferrocarriles Unidos	2¾	4½
Unión Oil Co.	1	5

Acciones

	Comp.	Vend.
Banco Territorial	2	—
Banco Territorial (Beneficiarias)	⅛	—
Cervecera	29	—
F. C. Consolidados de Cuba, P.	3	4
Cuba R. R.	4½	—
Fibras y Jarcia	10	—
Hav. Elec. Utilities Co., P. 6%	19	23
Hav. Elec. Utilities Co., P. 5%	8	12
Havana Electric Railway Co., Pref.	4¾	7
Havana Electric Railway Co., C.	3¼	—
Jarcia, P.	25	—
Jacia P. Ex-Div. en Acciones	25	—
Jarcia, C.	4	7
Licorera de Cuba	4½	7
Metropolitan Auto	97	—
Naviera, P.	5	12
Naviera, C.	1¼	—
Nueva Fáb. de Hielo	95	—
Nueva Fábrica de Hielo, (Benefs.)	20	26
Pesca P.	20	—
Pesca, C.	4	—
Teléfono, P.	23	34
Teléfono, C.	7	—
Unidos	2¾	4
Union Oil	1	5

COTIZACION A TERMINO

Hora 3½ p. m.

Vencimiento: Septiembre 15, 1934

Bonos y Obligaciones

	Comp.	Vend.
República de Cuba		
Speyer, 5 por ciento	97	—
Deuda Interior	61	66
Speyer, 4½%	79	—
Morgan, 5%	96	—
Morgan, 5½%	80	83
O. Públicas 1945	28	29
Obligaciones Oro	20	40
Recibos de Depósitos de Obligaciones Oro	11	20
G. Morgan, julio 1934	80	—

BUFETE DE JOSE I. RIVERO
Notario: FELIPE RIVERO
Chacón No. 25
HABANA
Teléfonos:
M-1472
A.8142

GANADO

Precios pagados por compradores, entregado el ganado en esta capital:

	Ctvs. kilo
Vacuno de 3¾ a	4
Cerda, de 7½ a	8
Lanar, a	2½

PRECIOS DE LA CARNE

Los precios que rigen en los Mataderos de esta capital, para las carnes, son los siguientes:

	Ctvs. kilo
Vacuno, de 14 a	15
Cerda, de 25 a	30
Lanar, de 15 a	20

MATADERO DE LUYANO

Reses sacrificadas en el Matadero de Luyanó:

Vacuno	50
Cerdos	37
Carneros	25

MATADERO INDUSTRIAL

Reses sacrificadas en el Matadero Industrial:

Vacuno	120
Cerdos	87
Carneros	6

MERCADO DE GRANOS

Cierre ayer en Chicago. por el hilo directo de Luis Mendoza y Cía.:

Trigo:	
Septiembre	104¾
Diciembre	105⅞
Mayo	106¾
Maiz:	
Septiembre	75¾
Diciembre	78⅛
Mayo	81
Avena:	
Septiembre	50¾
Diciembre	51⅛
Centeno:	
Diciembre	88
Trigo Winnepeg:	
Octubre	85⅝
Diciembre	86½
Mayo	89¼

Una opinión sobre la cuota fijada al tabaco en rama

El Sr. Fernández Díaz hace observaciones en relación con tal asunto

Ayer llegó a nuestro poder una carta, de fecha catorce de los corrientes, que dirige a nuestro Director el señor W. Fernández Díaz, rogándonos la inserción de otra Carta Abierta dirigida al señor Secretario de Agricultura.

Aunque las observaciones hechas por el mencionado señor llegan tarde, queremos complacerle insertando su escrito. Acaso alguna enseñanza ofrezcan para próxima ocasión. Porque en la presente se ha impuesto una cuota y se anuncia que ella será distribuída aquí. En esto de la distribución, habida cuenta de la diversidad de procedencias y clases de tabaco en rama, amén de las cantidades que de esas procedencias y clases acostumbran comprar los fabricantes y distribuidores del Norte, es donde ven los elementos tabacaleros los inmediatos y mayores trastornos, que equivalen a perjuicios. La cuota, sea de la cantidad que sea, ya constituye una seria amenaza, cual lo demostró la Asociación de Almacenistas y Consecheros de Tabacos en escrito inserto en estas columnas. Pero los perjuicios serían menores si la distribución —como ya lo indican las casas americanas— se hace en el Norte de acuerdo con las necesidades que tengan de nuestra rama los que allá la usan.

El señor Fernández Díaz dice que la cuota se ha señalado en trece millones de libras. Tenemos noticia que se ha fijado en dieciocho millones, peso bruto, que serían quince o dieciseis millones, peso neto.

Véase ahora lo que dice el señor Fernández al Secretario de Agricultura:

«Sr. Secretario de Agricultura, Habana.

Muy señor mío:

Constituye tema de actualidad la fijación de las bases del nuevo tratado de reciprocidad con los Estados Unidos.

En lo que al tabaco de Cuba se refiere, los Estados Unidos ofrecen rebajar los actuales derechos, pero fijando una cuota máxima de importación de 13 millones de libras, o sean unos 100 mil tercios aproximadamente. En esta cuota están comprendidos, el tabaco torcido, las capas, tripas despalilladas y sin despalillar y la picadura. Esta cuota es menor que el promedio de la exportación a ese país de estos dos últimos años. El promedio de los últimos cinco años es de 19 millones de libras, o sea que incluyendo estos dos últimos años de penuria, todavía existe una diferencia entre el promedio y la cuota, de 6 millones de libras, o sean, unos 45 mil tercios de tabaco.

Estimo que debemos defender este mercado de nuestro segundo producto nacional pues es el que consume las clases de precios más altos, clases que por sus precios, permiten un cultivo especial del tabaco, que de otra manera no sería posible darle económicamente hablando. Este cultivo es el que le da a nuestro tabaco las características que le han hecho famoso en el mundo entero.

Los demás mercados como Holanda y Alemania, consumen poco y a precios muy bajos. España, es otro mercado de importancia, pues consume de 80 a 90 mil tercios al año, pero en él pesa más el precio que la calidad del artículo. Los de la América del Sur consumen actualmente muy poco, unos por los controles de la moneda y otros como Uruguay, en represalia de nuestro impuesto a sus carnes.

La cosecha del año pasado y la de este año, han sido más cortas que las de años anteriores, debido a la falta de lluvia que es quien regula su desarrollo y rendimiento de producción. Las siembras fueron hechas para recoger una cantidad igual al doble de la recolectada y por lo tanto, de fijarse la cuota de los 13 millones de libras, sería necesario hacer una reducción muy grande en la siembra, so pena de hacer una superproducción tan grande, que traería consigo aparejada para el futuro, una baja desastrosa en los precios: precios de ruina y de miseria para el veguero.

Y ahora, señor Secretario, cabe después de lo expuesto, hacer estas tres preguntas:

Si la siembra de caña está limitada por la cuota del azúcar, las frutas tienen «mosca del Mediterráneo» y es forzoso limitar también la producción de tabaco, ¿a que clase de cultivo deberá dedicarse el campesino para cubrir otras necesidades que no sean estrictamente la de mal comer?

¿A qué debemos dedicar las fincas si no se puede producir más azúcar, no paga el sembrar árboles frutales, ni se puede, de hecho, cosechar más tabaco?

¿En qué quedará convertido agricolamente este país, que no tiene más riqueza que la fertilidad de sus campos y la especialidad de sus productos?

W. Fernández Díaz.

Muchas gracias, Sr. Rivero».

MERCADO DE ALGODON

Cierre ayer en New York por el hilo directo de Luis Mendoza y Cía.:

Octubre	13.39
Diciembre	13.53
Enero	13.60
Marzo	13.71
Mayo	13.80
Julio	13.88

MERCADO DE PIELES

Cierre ayer en New York, por el hilo directo de Luis Mendoza y Cía.:

Nuevo:	
Septiembre	7.22
Diciembre	7.50
Marzo	7.91
Junio	8.20
Viejo:	
Septiembre	6.65
Diciembre	6.90
Marzo	7.00

GODOY & MALARET
SEGUROS Y FIANZAS
(Insurance and Bonding)
Teléfono M-9866
AGUIAR 77
HABANA, CUBA

VALORES

Como consecuencia de la moratoria decretada, los inversionistas ordenan ahora lau adquisición de aquellos valores cuyos intereses pagan con regularidad. Por eso vemos estos días, en la Bolsa de la Habana, manteniendo su firmeza los bonos de la República y de varias empresas.

Ayer volvieron a actuar firmes los de Morgan y Speyer. También los de la Deuda Interior 1905, y los bonos azucareros del Plan Chadbourne. Los de Obras Públicas actuaron sostenidos.

Muy bien impresionados los bonos lde Gas, Jarcia de Matanzas, Nueva Fábrica de Hielo y Havana Electric Railway. Firmes las acciones fundadoras y beneficiarias de la Tropical. Quieto el resto del mercado.

Se operó durante el día, como al principio decimos, en bonos de la República de las distintas emisiones, en bonos industriales y en acciones de varias empresas.

CAMBIOS

Tipos de venta al cierre ayer, en bancos de esta capital:

New York, cable	1/10
New York, vista	1/10
Londres, cable	5.09
Londres, vista	5.09
Madrid, cable	13.87
Madrid vista	13.86
París, cable	6.68
París, vista	6.67
Italia, cable	8.70
Italia, vista	8.69
Bélgica, cable	23.82
Bélgica, vista	23.80
Alemania, cable	40.30
Alemania, vista	40.28
Hong Kong, cable	39.25
Hong Kong, vista	39.20
Toronto, cable	[illegible]
Toronto, vista	[illegible]
Buenos Aires, cable	26.35
Buenos Aires, vista	26.30
Amsterdam, cable	68.90
Amsterdam, vista	68.85
Zurich, cable	33.10
Zurich, vista	33.05

Bonos de Cuba

Cierre ayer en la Bolsa de New York, por el hilo directo de Luis Mendoza y Compañía:

	Comp	Vend.
República de Cuba:		
Speyer, 5 por 100	93	—
Morgan, 5 por 100	—	—
Speyer, 4 y medio	81	[illegible]
Morgan, 5 y medio	79¼	[illegible]
O. Públicas, 5½	27⅜	[illegible]
Hav. Elec. Ry. Co, 5%	38¼	[illegible]
H. Elec. Ry. Co., 7½%	8	[illegible]
Cuban Railroad, 5%	27¼	[illegible]
Cuban Railroad, 7½	22	[illegible]
Cuba Northen, 5½	33½	[illegible]
Eastern Sugar	14⅝	[illegible]
Manatí Sugar, 7½	8⅜	[illegible]
Int. Tel. and Telegraph, cuatro y medio	63¾	[illegible]

El Oro y la Plata

Al cierre ayer del mercado local del dinero, tomámos los siguientes tipos:

Oro	
Compradores	63 P
Vendedores	65 P
Plata	
Compradores	1 D
Vendedores	¾ D

ACCIONES DE LOS BANCOS

Cierre ayer en New York, por el hilo directo de Luis Mendoza y Cía.:

City Bank	22⅞	23⅞
Chase	24⅞	25⅞
Guaranty	319	321
Bank	56	56¾
Irving	15½	15¾
First Nat.	1.530	1.540

MERCADO DE CAFE

Cierre ayer en la Bolsa de Café de New York:

Septiembre	7.95
Diciembre	8.05
Marzo	8.14
Mayo	8.20
Julio	8.26

MERCADO DE MANTECA

Cierre ayer en Chicago por el hilo directo de Luis Mendoza y Compañía:

Septiembre	8.75
Diciembre	9.25
Enero	9.37
Granel	8.50

MERCADO DE METALES

Cierre ayer en New York, por el hilo directo de Luis Mendoza y Cía.:

Cobre	7.15
Nickel	35.00
Plata	49.75
Plomo	3.75
Zinc	4.65

CAMBIOS EN NEW YORK

Cierre ayer en New York, por el hilo directo de Luis Mendoza y Cía.:

Libra	5.08⅝
Franco	6.67
Pesetas	13.82

M.E.C.D. 2016

SE REUNIRAN HOY LOS DELEGADOS DE INSCRIPCIONES DE LOS BARRIOS AUTENTICOS HABANEROS

DE LA VIDA POLITICA

QUIEBRA DEL CAUDILLISMO

...no he tenido la pena de demos... desde esta columna y en mis audiciones de radio por «Ho... Detallista» (CMW de 1 a 2) la retirada del Conjunto Me...ista, está llamada a producir ...les trastornos en la vida políti... ...bana, y no ciertamente porque ...encia de los colaboradores me...stas del Gobierno, deje indota... ningún servicio administrativo ...estuviese eficazmente atendido, por la misma razón que igual ...minación por parte del ABC, ...jo semejantes resultados en la abecedarista y en sus planes. ...eneral Menocal y sus viejos con...os, están haciendo política en ...con lamentable olvido de los ...ecimientos públicos, y de la pro... influencia de tales aconteci...os en las disposiciones menta... ...electivas; el «rinovarse o mori... ...an axiomático en política como ...o, no ha entrado en estos líde... ...seídos con los métodos clási... ...arrasados en todas las democra... por los vendabales; desgraciados ...ejércitos aliados si el Mariscal septuagenario como Menocal, ...e pretendido vencer a los alé...s, con la obsesión de la vieja ...egia militar y los recursos tác... arrumbados por la moderna ...a de la guerra, pletórica de ...s agresivos desconocidos en la ...a antigua...

...rutina mental es la gran ene... del éxito en toda empresa hu... y son precisamente aquellos ...es que saben dominarla y su...a, los campeones jurídicos, ...icos, y deportivos que lograr ...rar al mundo y dominar a las ...udes con el vínculo invisible indestructible de la admiración; ...ina Sara Bernharst, fué vieja ...enaria y seguía arrancando las ...iones más hondas de la emo... ...a su auditorio; pero el arte de no fué viejo nunca; D'Anunn... ...o otro ejemplar de eterna ju... ...intelectiva; Clemenceau, para ...un político, era un viejo cuyas ...s jamás afearon la tersura y ...a de su espíritu; Bernard Shaw, ...citar un escritor se burla de las ...que con mayor ardimento ac... ...en su juventud; pudiera decir... ...el síntoma de la genuina su... ...idad, en la conformación men... ...umana, se encuentra en este ...nte trabajo de superación y ...ación que el ser humano pre... ...ado al dominio, ejecuta sin el esfuerzo. El menocalismo, con... ...a esta crisis del clasicismo políti... ...ntra la realidad ambiental; se ...erido reglar una comunidad po... ...con los antiguos métodos de ...ina fundada en la incondicio... ...d, olvidando que lo único que ...destruído en la última con... ...revolucionaria de Cuba, fué ...iplina social, a tal extremo que ...s hogares cubanos han sido ...idos por ese desmesurado des... ...a todo principio de autoridad; ...ndo en la vida social hasta la ...a y jamás descartada autori... paterna ha sido humillada, el ...alismo pretendía regirse por la ...ación de un caudillo...

...ha resultado ello; primero la ...villareña, en la que Martínez ...rasgo de delicadeza personal, ...de salvar del naufragio moral ...ado a su amigo el General ...al; hoy mismo, la carta del ...r Silva rebelándose abierta... contra las determinaciones del ...o, en cuanto estas alterar las ... Una serie de acontecimientos ...a misma laya, dan la medida ...tenso resquebrajamiento del ...ismo en el presente momento ...o de Cuba; el caudillismo, arre... ...de las férreas garras del ...many Hall» por empeñarse en ...mo absurdo, de dominar por ...procedimientos, ha podido re... ...e con Hitler y Mussolini, con ...ideas y orientaciones, y sobre ...con nuevas estructuras institu... ...; pero el caudillismo empíri... ...mi juicio ha muerto en la polí... ...cubana; y confío en que ha ...definitivamente, para honor ...os los cubanos incluyendo a ...ejos amigos los menocalistas, ...nes dedico esta cordial excita... ...para beber en las aguas de eter... ...entud de la experiencia...

ALBERTO C. VILA.

DR. MARTINEZ FRANQUE REFUTA AL SR. RAMIREZ

...doctor Plácido Martínez Fran... Presidente de la Asociación Na... de Hijos, Nietos y Viudas de ...nos de la Independencia, nos ...una «Carta Abierta» dirigida ...or Gilberto Ramírez, Presiden... ...las Comisiones Conjuntas para ...ificación, la que nos vemos ...dos a extractar por la caren... ...espacio.

...otros aspectos, dice el doctor ...ez Franque:

...escrito del 9 de los actuales, ...ale pospusiese para después ...días 13, 14 y 15 del corriente ...celebraría sesión la actual ...lea Nacional, toda actuación ...labores de unificación en que ...empeñados, por haber acor... ...representación designada pa... ...(por cinco votos de los seis ...dos) retraerse de toda partici... ...mientras se dictase la orien... ...correspondiente, y por mi otro ...posterior del 16, le informaba ...la sesión del quince acordóse ...al pleno de la Asamblea para ...as 22, 23 y 24, a fin de darle ...de todos los trabajos de uni... ...y de los acuerdos tomados ...pecto por los de nuestra parte ...ello han intervenido. Además ...mente le informé que se ha... ...robado el acuerdo de los seis ...onados retrayéndose de la uni... ...n, y que los quince en quie... ...Asamblea Nacional había re... ...sus poderes para que inte... ...en su día el organismo resul... ...de la unificación, también ha... ...nunciado esa resignación, por ...automáticamente y por los pre... ...términos del acuerdo del caso, ...regábamos a la Asamblea Na... ...todos sus poderes y facultades ...que en definitiva, como repre... ...de la soberanía de la Aso... ...quedaban sometidos abso... ...todos sus asuntos. Por la ...le ratifico lo anterior.

INFORMACION POLITICA

La sesión del Consejo Disciplinario del ABC.—Presidentes y Secretarios nacionalistas.—Martínez Franque y la Alcaldía de Matanzas.—Comité Gestor Municipal del PRC.—Actividades del PNR.—Monet da la edad para ser Constituyente.—Citada la Juventud Abecedaria.—Círculo Nacionalista en Jesús María.—Menocalistas de Camajuaní.—Vanguardia nacionalista.—Asamblea de termios auténticos.—Lizaso y los nacionalistas de Madruga.—Otras noticias de política nacional

ACTIVIDADES AUTENTICAS

Hoy miércoles 22 a las 5 p. m. se celebrará una Asamblea en el Departamento 533 de la Manzana de Gómez, para protestar el acuerdo del Consejo de Estado que fija la edad electoral.

En este mismo local, que es el que ocupa las oficinas del Partido Revolucionario Cubano, se reunirá el próximo jueves 23 el Comité Gestor Municipal de dicho Partido para tratar asuntos importantes para esa Organización.

TERCIOS AUTENTICOS

Los señores Francisco Martos, Miguel A. Victoria, Roberto García y otros miembros de los Tercios Auténticos invitan por este medio a su Jefe señor Edgardo Buttari, a la asamblea que celebrarán el viernes a las 8 de la noche, en la calle de San José número 3 en esta Ciudad, donde se tratarán asuntos importantes.

EL P. R. C. EN VUELTAS

El doctor Manuel Hernández, Alcalde del pueblo de Vueltas, organizó en ese Término una fiesta en pró del Partido Revolucionario Cubano, el pasado domingo, que resultó un exponente de la simpatía con que cuenta dicho Partido en dicha localidad, pués la concurrencia era numerosa y entusiasta.

Usaron de la palabra los doctores Ramiro Capablanca, Ceferino Linares, Ramón Menéndez, Primitivo Rodríguez, la señora María Genara Pérez que fué muy aplaudida y otros.

CIRCULO DE LA VANGUARDIA NACIONALISTA

El señor Telesforo Veitia, miembro de la Vanguardia Nacionalista nos informa que en breve será inaugurado el local social de dicha Vanguardia en la calle de Consulado número 38 altos, invitando al mismo tiempo a todas las personas que quieran pertenecer a esa Agrupación a que concurran de 8 a 10 de la noche a dicho local para ser atendidas por el Presidente señor Antonio Martínez.

CORONA, ENFERMO

El señor José Antonio Corona, Presidente de la Juventud Unión Nacionalista y secretario particular del señor Presidente de la República, se encuentra desde hace varios días recluído en su domicilio por prescripción facultativa. Con este motivo los miembros de la Juventud que él preside señores Mario Delgado, Rubén Fernández y Arturo Barro, quieren hacer llegar hasta el señor Corona los fervientes votos por su pronto restablecimiento.

Son también nuestros deseos.

PRESIDENTES Y SECRETARIOS NACIONALISTAS

Los presidentes y secretarios del Partido Unión Nacionalista de la Municipal de la Habana, quedan citados por este medio para la reunión que tendrá efecto en el Departamento 429 de la Manzana de Gómez, el jueves a las 8 de la noche. Se ruega puntual asistencia.

LA COMISION.

MITIN AUTENTICO EN DRAGONES

El próximo lunes 27 a las 8 y media de la noche, tendrá efecto un mitin organizado por el Cimité Gestor del Partido Revolucionario Cubano del Barrio Dragones, en la calle de Rayo esquina a Dragones. En este acto harán uso de la palabra destacadas figuras del Partido. Asistirá un numeroso grupo de auténticas, que con su belleza le darán esplendor a la fiesta, que será amenizada por el Setexto «Improviso».

EN FAVOR DE RICARDO CABANAS

El señor Carlos Estrada, Presidente de la Agrupación política Amigos de Ricardo Cabanas del barrio de Luyanó nos comunica, que los miembros que forman la Directiva que él preside son los señores Juan Ramón García, Alfredo Cernuda, Armando Díaz, José Comesañas, José Rodríguez Rodolfo Fernández como vices presidentes; Armando Díaz y Sixto Díaz Secretario y vice de actas: Carmen Estrada secretaria de correspondencia; Juan Francisco Díaz y Pedro García Tesorero y vice; Director político y vice, señores Agustín Estrada y Miguel Gortazal y 30 vocales.

Después de dar posesión a esta Directiva, se acuerda dar cuenta al señor Ricardo Cabanas de dicha constitución, para cuyo efecto se nombró una comisión.

Usaron de la palabra los señores Alfredo Santuce, Agustín Estrada y otros.

NACIONALISTAS DE MADRUGA

El señor Luís F. Lizazo, Presidente del Comité Ejecutivo Municipal del Partido Unión Nacionalista, de Madruga, visitó ayer al señor Gobernador Provincial, Coronel Celestino Baizán para trtarle asuntos con relación a dicho Partido y de la próxima inauguración de las oficinas y Círculo en aquel Término.

RENOVACION DEMOCRATICA NACIONAL

Los señores Luís García y Herminio Gil, Presidente y secretario de la Organización Renovación Democrática Nacional, nos comunican que quieren hacer constar que apoyan el principio constitucional que le sirve de base al Gobierno, no siendo por lo tanto oposicionistas, pués solo aspiran a implantar en Cuba la política honrada y grande, que tenga por base, la razón, el derecho, la libertad y la justicia.

También nos comunican que ha quedado constituído el Ramal 82, integrando la Directiva del mismo las siguientes personas: Cándida Solís, Jacobo Stern, Armando Sansirena, Antonio Benitez, Angelita Reyes, Lucía García, Luís Sansirena, Juan Díaz, Isidoro Martínez y Josefina Fernández.

EL CONSEJO DISCIPLINARIO DEL ABC

Ayer se reunió en sesión el Consejo Disciplinario del ABC. La sesión fué secreta y en ella, según fuimos a su terminación informados por el Presidente Dr. Alfredo Pequeño, se acordó señalar el día 3 de Septiembre próximo para que tenga lugar el juicio que se sigue contra los doctores Carlos Saladrigas y Alfredo Botet.

LA EDAD PARA PODER SER MIEMBRO DE LA CONSTITUYENTE

Monet, miembro del Comité Gestor Nacional del Partido Unión Nacionalista y Presidents de la Juventud de dicho Partido en Matanzas, nos dice que obedeciendo a la estructuración de una Cuba nueva con hombres nuevos y procedimientos nuevos, la edad para poder ser delegado a la Asamblea Constituyente debe ser la de 21 años—o sea mayor de edad—y no la de 25. Entiende que el Consejo de Secretarios debe rectificar el mencionado acuerdo.

COMITE EJECUTIVO DE «JUVENTUD ABECEDARIA»

Por orden del señor Presidente, tengo el honor de citar a todos los miembros del Comité Ejecutivo Central de «Juventud Abecedaría», para la Junta Ordinaria que tendrá efecto esta noche, día 22, a las 9 p. m., en la casa sita en la calle de San José número 2, letra A, en esta Ciudad.

Se ruega la más puntual asistencia.

Atentamente,

José A. Barrena y Fernández,
Secretario.

ACTIVIDADES DEL FRENTE UNICO NACIONALISTA

Cumpliendo acuerdo del Directorio del Frente Unico Nacionalista, una comisión presidida por el doctor Cirilo Pérez Matos, visitó anoche en su domicilio al Dr. Juan Espinosa, organizador y miembro de la Junta Revolucionaria de New York, para ofrecerle la Dirección Política, de esta agrupación.

El Dr. Espinosa, ha ofrecido estudiar el programa y bases que se le ha presentado y que en principios armonizan con las teorías democráticas que ha sustentado toda su vida.

Según se nos informa el Frente Unico Nacionalista hará público dentro de breve su avanzado programa e iniciará una activísima campaña en toda la República con su bandera de Paz y Fraternidad.

LA ALCALDIA DE MATANZAS PARA EL DR. MARTINEZ FRANQUE

Accidentalmente nos encontramos ayer con el Dr. Horacio Martínez Franque, destacado revolucionario y nacionalista de Matanzas. El doctor Martínez Franque aspira a que al removerse la Alcaldía de aquella ciudad, se le designe Alcalde de Facto.

Precisamente ayer, una comisión de destacados elementos de las clases sociales matanceras visitaron a altos miembros del Partido y del Gobierno interesando para el mismo la Alcaldía.

Breves momentos charlamos con el Dr. Franque. Nos dijo que merecía encomio la administración de los distintos oficiales del Ejército Constitucional que han regido el Ayuntamiento y con ello quería hacer justicia. Charlamos luego sobre la concesión de la Zona Franca del Puerto de Matanzas, mostrándose jubiloso por ese acuerdo que ha de traducirse en beneficios para su ciudad.

CELEBRO SESION EL COMITE GESTOR MUNICIPAL DEL P. N. R.

Anoche celebró sesión el Comité Gestor Municipal del Partido Nacional Revolucionario, habiéndose tratado importantes asuntos relacionados con la marcha del Partido. A proposición de su Presidente el señor José Sarroca se acordó por unanimidad enviarle un aerograma a Sergio Carbó felicitándolo por las demostraciones de afecto y simpatía de que ha sido objeto por parte de sus amigos y simpatizadores en la Provincia de Oriente.

EL P. N. R. EN EL CRISTO

Ayer visitó las oficinas del Partido Nacional Revolucionario en la Manzana de Gómez, el señor Mariano J. Suárez, activo Presidente del P. N. R., en el Barrio del Cristo. Suárez se propone reorganizar en breve el Comité que preside para lanzar después la proclamación de Sergio Carbó para la Presidencia de la República.

VANGUARDIA NACIONALISTA

Según se nos informa en la tarde de ayer en Consulado número 51, el señor Justo Luis del Pozo Presidente del Partido Unión Nacionalista, sostuvo una conferencia con los componentes de la Directiva de la Vanguardia Nacionalista de la Habana, y con los Presidentes de las distintas delegaciones de la Vanguardia en la Provincia. En la misma se trató de la actualidad política; así mismo, el señor Pozo elogió la labor que viene realizando dicha organización.

DESDE CAMAJUANI

Recibimos la visita del señor Antonio Alemán, perteneciente al Conjunto Nacional Democrático, quién nos traía sus impresiones de la visita que con una comisión de distiguidos menocalistas había hecho al comandante Justiniano Pedraza en la capital villareña. Al brindarle de manera imparcial nuestras columnas, nos dice el señor Alemán, que acompañado por los menocalistas Alberto Hernández, Carlos Vergara, Humberto Vidal y Francisco Vega, había celebrado una interesante conferencia con el Jefe Provincial del Conjunto Nacional Democrático el comandante Pedraza, cuya comisión ostentaba la representación de dicho partido en este Término.

La impresión que recogimos, nos llena de satisfacción y de entusiasmos para continuar laborando ya que nuestro Jefe provincial nos afirmó rotundamente que había sido sancionada su actitud opuesta a los asambleistas del día 29 por estimar que la asamblea por ellos celebrada no respondía ni a los intereses del partido, ni a las ideologías sustentadas por el mismo.

El señor Alemán nos dice que el comandante Pedraza es el Jefe Provincial del C. N. D. en las Villas y que a su lado marcharán siempre los que nunca podrán aceptar situaciones de la índole a que dió motivo la protesta de los menocalistas villareños a la que el General Menocal ha puesto punto final.

Hasta aquí lo que nos dice el señor Alemán, cuyas manifestaciones reproducimos sin comentarios alguno por nuestra parte.

Enrique Quirós Especial.

UN ESCRITO DE LEONIDAS AGUILERA

El señor Leonidas Aguilera, residente de Morón, nos envía un extenso escrito como réplica a las declaraciones insertadas en el DIARIO DE LA MARINA por el señor Rodolfo León, Secretario de la Administración Municipal de ese Término.

El señor Aguilera dice «que hacer declaraciines por medio de la prensa es un medio que se usa mucho en estos tiempos. Es la medida para sorprender la opinión pública de efectos maravillosos», continúa diciendo que aunque sabe que el señor León lo que busca es «personalidad» no puede permanecer callado ante lo que él llama «Desastre Administrativo» y la calamidad de padecer al «medio revolucionario y hoy mal alcalde Manuel Gómez Oliva», emplazándolo para cuando sean los Tribunales los encargados de determinar si los cargos formulados contra el alcalde de facto de Morón son o no mayúsculos.

Dice Aguilera que los que combaten justificadamente al alcaude Gómez, son revolucionarios reconocidos que nunca claudicaron con una «Presentación» entre «Lagrimones»—agregando— que se han triplicado las enormidades cometidas en el Ayuntamiento de Morón. Opina que la revolución no se hizo para satifacer apetitos sino por ideales con el fin de destruir injusticias y no para que los infelices empleados tengan que «Contribuir» a sostener «Altaritos». Agrega que las autoridades tienen que intervenir con sentido justi en las cosas de Morón y que precisamente las autoridades determinarán el tanto de culpa porque los principios que informaron la revolución exigen de las autoridades la sanción procedente para que la lucha librada no resulte estéril. Termina diciendo que todavía no se explica como fueron cesanteados los revolucionarios Rafael Viera, Pelayo Peralta, Severo Recio, Armando Guevara y Alvaro Castillo, siendo esta la mayor causal que le obliga a polemizar con quien para buscar personalidad se va a los diarios a insertar artículos.

CIRCULO NACIONALISTA EN JESUS MARIA

Según nos comunica la Comisión de Propaganda de la Juventud Nacionalista, los señores Mario Delgado, José Huerta Oliva y A. Barro se intensifica la gestión a ellos encomendada y próximamente será inaugurado el Club Nacionalista del Barrio de Jesús María para lo cual cuenta con el entusiasmo de la Juventud de esa barriada.

VISITA AL DOCTOR LOPEZ BLANCO

El joven revolucionario y candidato a la Alcaldía de la Habana, doctor Marino López Blanco, recibió ayer la visita de una representacin del Partido Nacional Revolucionario, presidida por el señor Gerardo Vázquez Arango, secretario de la Comisiónorganizadora de dicho Partido.

Esta visita obedece a la demostración de afectos que como tributo a los grandes prestigios del doctor López Blanco, le ha querido patentizar el Partido Nacional Revolucionario por conducto del señor Vázquez Arango, y al mismo tiempo para devolverle la que en días pasados le hiciera el líder de la Juventud Liberal y una nutrida representación de liberales de la Habana, al señor Sargio Carbó.

ACUERDOS DE LA COMISION NACIONAL DEL CENSO

—SE ACORDO decir a la Junta Municipal de MARTI que el material que dice necesita, debe adquirirlo, el de escritorio, como de costumbre; y el papel que se necesitará para las operaciones del Censo Electoral, lo facilitará la Dirección General de dicho Censo, en forma de modelos impresos.

—SE ACORDO aprobar la cuenta que por $5.70 remite la Junta Provincial Electoral de LA HABANA, a la que se dirá que en lo sucesivo cuando haga algún gasto en relación con el Censo Electoral, solicite la autorización correspondiente, de este Tribunal y dicha cuenta resérvese en Secretaría hasta que se acuerde su remisión a la Oficina Fiscal.

—SE ACORDO quedar enterado del oficio del Director General del Censo Electoral en el que informa sobre la impresión de las cédulas y solicita que las formas que se utilicen para su impresión se remitan a este Tribunal por si fuese necesario imprimir mayor número con posterioridad, y SE ACORDO decir a los inspectores que están vigilando su impresión, que una vez terminada ésta, conduzcan a este Tribunal dichas formas para su custodia hasta que llegue la oportunidad de cumplir el artículo 84 del Decreto-ley 329 y que este acuerdo se participe a la casa impresora así como al Director General del Censo Electoral.

—SE ACORDO aprobar los siguientes nombramientos hechos por el Director General del Censo Electoral: Carlos Ardavín Ruíz para el cargo de Jefe de Personal, con el haber mensual de $135.00; y Elías Raña Salema, Carmela Solís Hernández, Jorge Rodríguez Soler y Ondina Rivas Menéndez todos Oficial Clase Segunda con el haber mensual de $60.00.

—El Director General del Censo Electoral expuso: que la división de los Términos Municipales en distritos de enumeración, está al terminarse, sin que se haya podido iniciar esa división en cuanto a los Términos de JARUCO, TRINIDAD, SANTA CRUZ DEL NORTE y FOMENTO por lo que urge que se resuelva como se ha de efectuar la enumeración en esos Términos, pués el tiempo apremia, e interesa de este Tribunal resuelva lo que tenga por conveniente. Discutido el particular se acordó resolver lo siguiente:

Visto que creado el Término Municipal de FOMENTO por decreto presidencial 3.345 de 1935, por posterior decreto presidencial 317 de 1934 se creó el Juzgado Municipal de dicho lugar; y como no se hubiese creado asímismo la Junta Municipal Electoral que el artículo 14 del Código Electoral dispone haber en cada Municipio, este Tribunal Superior Electoral en sesión celebrada el día 22 de marzo último, hubo de acordar dirigirse al Presidente de la República para poner en su conocimiento ese hecho para que si se estimaba conveniente se crease dicho organismo electoral; lo que se cumplió al siguiente día 24; que en 28 de marzo siguiente el Secretario de la Presidencia comunicó que en cumplimiento de lo dispuesto por el Presidente de la República el escrito de este Tribunal fué trasladado a la Secretaría de Gobernación; que dispuesto por decreto-ley 329 de 1934, la formación del Censo Electoral, y que por el Tribunal Superior Electoral, Juntas Provinciales y Municipales asumiendo las facultades de Juntas del Censo desempeñarían las funciones que el mismo encomienda, este Tribunal en sesión del día 24 de julio último, acordó dirigirse a la Secretaría de Gobernación para recordar atentamente la solución rápida de la creación de la Junta Municipal Electoral de Fomento para que ésta pudiera realizar los trabajos del Censo Electoral en el Término Municipal de ese nombre, lo que se cumplió el mismo día; que como al crearse el Término Municipal de SANTA CRUZ DEL NORTE por decreto presidencial 3.300 de 1933, no se crease ni el Juzgado Municipal ni la Junta Municipal Electoral correspondiente al Término, el propio día 24 de julio este Tribunal acordó dirigirse al Secretario de Gobernación para llamar su atención sobre el particular, pués si ha de subsistir dicho Término Municipal, es de necesidad la creación de esas oficinas; que este Tribunal en 27 de julio último acordó poner en conocimiento de la Secretaría de Gobernación lo manifestado por el Director General del Censo Electoral de que en dicho día se remitió a todas las Juntas Municipales Electorales de la República la división en distritos de enumeración que dispone el decreto-ley 329, menos a las Juntas de JARUCO y TRINIDAD, pués si se crean las Juntas Municipales de SANTA CRUZ DEL NORTE y FOMENTO, habrá que hacer los correspondientes trabajos para la determinación de los distritos de esos cuatro Términos, pués los dos últimos se crearon a expensas del territorio de los dos primeros y también que dicho Director estimaba que urgía grandemente que el Gobierno resuelva lo que tiene interesado este Tribunal, respecto de la creación de las Juntas Municipales Electorales referidas, o tener la seguridad de que no se crearán por ahora para encomendar a las Juntas Municipales de JARUCO y TRINIDAD, hagan lo que dispone el artículo 20 del decreto-ley 329; y SE ACORDO asímismo rogar al Secretario de Gobernación que obtenga del gobierno la correspondiente resolución, con la brevedad consiguiente, de modo que ese trabajo inicial del Censo Electoral se realice en toda la República, todo lo que se cumplió en la misma fecha; que en primero de agosto último este Tribunal acordó trasladar al Secretario de Gobernación el telegrama recibido del Presidente de la Junta Provincial Electoral de SANTA CLARA, en el que expone la conveniencia de que por el organismo del Gobierno que corresponda, se atienda el caso que se ofrece con el Municipio de FOMENTO, en el que no existe Junta Municipal Electoral, «lo que pudiera ser causa de trastornos y demoras en las operaciones del Censo Electoral que exigen acometerse con toda rapidez»; que como tampoco se hubiese tenido resultado, en sesión del día 7 de agosto se acordó «recordar nuevamente al Secretario de Gobernación la reclusión por parte del Gobierno de si se crearán o no las Juntas Municipales Electorales de FOMENTO y SANTA CRUZ DEL NORTE, así como la creación para este Término del Juzgado Municipal, la que urge saber para la división de los Distritos de JARUCO y TRINIDAD y en su caso de FOMENTO y SANTA CRUZ DEL NORTE»; y en sesión celebrada por este Tribunal en el día de hoy el Director General del Censo Electoral expuso que faltando dividir los Términos Municipales de JARUCO, TRINIDAD, FOMENTO, y SANTA CRUZ DEL NORTE en distritos de enumeración, y siendo urgente que se resuelva como se ha de efectuar la enumeración en esos Términos, pués el tiempo apremia, interesaba de este Tribunal resolviese lo que tuviese por conveniente; y este Tribunal, habida cuenta que el Consejo de Secretarios acordó que el día 30 de diciembre próximo se efectúen las elecciones para Delegados a la Convención Constituyente; que por decreto-ley 329, y como acto previo a dichas elecciones, se dispuso la formación del Censo Electoral, cuyos trabajos tienen que realizarse con toda rapidez, para que puedan efectuarse aquellas elecciones en la fecha señalada; que ha realizado cuantas gestiones ha estimado necesarias cerca del Gobierno para la creación de las Juntas Municipales Electorales de FOMENTO y SANTA CRUZ DEL NORTE, para encomendar a las mismas la enumeración de esos Términos sin que se haya obtenido el resultado apetecido; y habida cuenta lo expuesto por el Director General del Censo Electoral, estima que debe hacer uso de la facultad que le concede el inciso (1) del artículo 7º del decreto-ley 329 de 1934 de dictar instrucciones, reglamentos y disposiciones que estime necesarios o convenientes para la mejor realización de los trabajos del Censo Electoral, a fín de resolver lo que debe hacerse, sin perjuicio de lo que pueda decidirse en definitiva por el Gobierno, ACUERDA:

1º. Que la enumeración de los Términos Municipales de FOMENTO y SANTA CRUZ DEL NORTE, corra a cargo respectivamente, de las Juntas Municipales de TRINIDAD y JARUCO, a cuyo cargo están actualmente los asuntos electorales correspondientes a aquellos Términos Municipales.

2º. Que la enumeración dicha se efectúe al mismo tiempo que las Juntas Municipales Electorales de TRINIDAD y JARUCO efectúan las de estos Términos, pero con la debida aprobación por tratarse de Términos Municipales distintos.

3º. Que el Director General del Censo Electoral remita a las Juntas Municipales de JARUCO y TRINIDAD la división en distritos de enumeración que dispone el artículo 20 para dichos cuatro Términos, teniendo en cuenta los barrios asignados a FOMENTO y SANTA CRUZ DEL NORTE en los decretos 3.345 y 3,300 creadores de estos últimos.

4º. Que esta resolución se ponga en conocimiento del Director General del Censo Electoral, de las Juntas Provinciales Electorales de SANTA CLARA y LA HABANA, de las Juntas Municipales Electorales de TRINIDAD y JARUCO, de los Alcaldes Municipales de FOMENTO y SANTA CRUZ DEL NORTE y de la Secretaría de Gobernación; que se publique en la Gaceta Oficial para general conocimiento.

Con lo que se dió por terminada la sesión.

INFORMACION RADIO-TELEGRAFICA

DEL INTERIOR DE LA ISLA

SANTA CLARA

GRAVE PROBLEMA SANITARIO

Cienfuegos, agosto 21. (Por radio.)

El Jefe Local de Sanidad ha declarado en una sesión rotaria, a la que asistió la representación de la prensa, que confronta un grave problema, por carecer de los créditos necesarios para combatirlas cada día más crecientes epidemias de tifoidea, difteria, paludismo, y poliomielitis. Dijo que a tal extremo no era atendido por la Secretaría, que se había visto abligado a pedir prestado un camión de obras públicas para hacer la recogida de basuras, toda vez que sólo cuenta con veinte y cinco obreros, necesitándose el triple para atender el saneamiento de la población, confrontando la misma dificultad para combatir las epidemias. Los rotarios, en vista de la gravedad del caso, han pedido al Gibierno conceda un crédito de diez mil pesos para atender los problemas sanitarios. También solicitará del Municipio un crédito para destinarlo a la compra de medicinas que prevengan al pueblo de la poliomielitis, distribuyéndolas entre las familias pobres.

El presidente del Colegio Médico culpa al Gobierno del desarrollo de las epidemias. Y el doctor Daubar dice que la falta de vigilancia de los puertos ha contribuído al desarrollo de la poliomielitis en la Habana, procediendo esta epidemia, en la mayoría de los casos, de California, a cuyo pueblo azota desde hace algunos años.

NIÑA ARROLLADA POR UN AUTO

En gravísimo estado ingresó en el Hospital Civil María Josefa Banderas Caballero, de ocho años de edad, la cual fué arrollada en el pueblo de Cruces por el automóvil que manejaba el chofer Alberto Fernández, vecino de dicho lugar, quien ingresó en el vivac a disposición del juez correccional.

DETENIDOS LOS AUTORES DE UN ROBO

El señor Calixto Chavarri, vecino de San Carlos 236, denunció a la policía, que de su domicilio le robaron joyas por valor de 200 pesis. Han sido detenidos como autores de dicho robo, Gilberto Limonte Marquez, Juan Antinio Dávila, Domingo Dávila Pérez. En dicho caso actuaron con verdadera eficiencia, los vigilantes Juan Vicente Suárez, Rogelio Bolúfer y Ramón López Yera.

Obdulio. Corresponsal

ORIENTE

TOMA DE POSESION DEL ALCALDE DE HOLGUIN

SANTIAGO DE CUBA, agosto 21. (Por radio.) DIARIO. Habana.—A las doce del día ha tomado posesión del cargo de Alcalde Municipal de Holguín, el Sr. José G. Portelles, destacado nacionalista de ese término, asistiendo gran cantidad de público a dicho acto. Nuevamente ocupó la Jefatura Militar de Holguín el Comandante Carreño Fiallo, que fué relevado con motivo de la conspiración en dicha ciudad.

UN HOMENAJE

Se ha celebrado en el Campo de Tiro, un Homenaje en honor del abogado Carlos M. Palma, abogado de la Asociación de Reportes de la Habana, y letrado Consultor del Estado Mayor del Ejército. Ofreció dicho homenaje el Jefe del Distrito Militar Coronel Rodríguez, consistiendo en un almuerzo criollo, y al que asistieron las autoridades militares, el Gobernador Pérez André, y los representantes de la prensa que fueron invitados. Ofreció dicho Homenaje en nombre del Jefe del Distrito, el capitán Navarro, contestando el festejado Dr. Palma, con un elocuente discurso, refiriéndose a la labor constructiva del Cornel Batista. Terminado el acto, fué presentado a las fuerzas el Dr. Palma, en el Polígono del Cuartel Moncada, hablando el Dr. Gil Ibáñez y el Dr. Palma.

MUERTO DE UN BALAZO

En una casa de vida alegre, apareció muerto de un balazo, en la ciudad de Manzanillo, el joven Mario Zequeira, ocurriendo el hecho en la calle San Silvestre y Estrada Palma. El matador lo fué el policía municipal Alfonso Cortés, quien fué detenido, ocupándosele el revólver con dos cápsulas disparadas, ingresando en el Vivac. El móvil lo originaron asuntos de mujeres.

EL CONGRESO SINDICAL DE LOS TRABAJADORES DE LA ENSEÑANZA

En la segunda sesión del Congreso Sindical de los Trabajadores de la Enseñanza, acordóse pedir la destitución del padre Mendiola, del cargo de Superintendente de Escuelas de Camagüey, tomándose otros acuerdos.

Teniendo en cuenta que están sin funcionar las Juntas de Educación en esta ciudad, y en el resto de la provincia, el Gobernador Dr. Pérez André, en cumplimiento del Decreto Presidencial designará nuevas personas para los cargos de Presidentes y vocales de las Juntas de Educación, para que estén funcionando al abrirse el curso escolar.—GARCIA, Corresponsal.

CONTINUA LA DESTRUCCION DE BUZONES

SANTIAGO DE CUBA, agosto 21, (Por radio).—En distintas horas de esta noche fueron destruídos cuatro buzones de correos en los siguientes lugares: Casa Ayuntamiento, San Pedro y Sagarra, Corona y San Jerónimo, Estrada Palma y Maceo. La destrucción de dichos buzones se está llevando a cabo con pequeños petardos. Como consecuencia de esto, ha habido mucha correspondencia quemada.

ASAMBLEA LIBERAL SUSPENDIDA

La asamblea liberal señalada para el domingo día 26 ha sido suspendida, según se dice, por causas de orden moral.

IMPORTANTE REUNION DE LOS COLONOS

La Asamblea Nacional de Colonos celebró su primera sesión con la asistencia de delegados de toda la República. Entre otros asuntos importantes, se acordó solicitar del Gobierno la aprobación, a la mayor brevedad posible, del proyecto de ley tendiente a efectuar la expansión de cañas por administración, cuya restricción ocasionaba grandes perjuicios a los colonos y ha quebrantado la economía nacional.

Hoy continúa la asamblea, en la cual actúa como presidente el señor Fernando Martínez Zaldo.

GARCIA Corresponsal.

LA OLIGARQUIA PASADA Y EL PROTECCIONISMO

(Por L. V. ABAD)

III

Ya hemos visto la ascendencia de las importaciones de grasas animales y aceites vegetales crudos, que ligados con os desperdicios de animales, han desplazado la importación de manteca pura de puerco, por medio de la fabricación en el país de grasas industriales que el público inteligente repugna por no conocer éste su verdadera composición, pues viene de viejo esa resistencia de muchos industriales a «jugar limpio» entendiendo que a título de INDUSTRIA NACIONAL los infelices hijos de Liborio, deben aceptarlo todo.

Alarmado un amigo nuestro, hace meses con estos y otros datos que se expondrán luego, quiso investigar qué medidas había tomado la Secretaría de Sanidad para inspeccionar y vigilar esas industrias y para proteger al pueblo y, al efecto, pidió algunos datos al Jefe, entonces, del Departamento de Bromatología y este funcionario le contestó en los siguientes términos:

Habana, Febrero 5, 1934.

Con gran placer doy a continuación mi opinión personal, que hube de hacerme, durante el tiempo que desempeñé la Jefatura del Servicio de Bromatología de la Secretaría de Sanidad y Beneficencia, cargo que acabo de renunciar, para dedicarme a las labores académicas.

Puede asegurarse que el pueblo de Cuba, apenas come en el momento actual, manteca pura de cerdo. El 80% de las mantecas del mercado son productos artificiales, en cuya preparación interviene el aceite vegetal de semillas de algodón, y el sebo de res. Creo que es lamentable que eso suceda entre nosotros, en donde los trastornos digestivos son tan frecuentes, ya que una gran proporción de cubanos padecen de dispepsia, insuficiencia hepática y constipación. Estas grasas artificiales, son luego vendidas por los detallistas, asegurándosele al consumidor que se trata de manteca pura de cerdo. Es una grasa de mayor consistencia, lo cual retarda el acto digestivo; se enrancia facilmente, lo cual puede comprobarse en cualquier establecimiento, en donde, con el nombre de manteca de segunda y manteca de tercera, es expendida; es muy oscura la técnica de obtención del sebo como materia prima, queriendo decir con ello, que no se trata, sino excepcionalmente, de un sebo verdaderamente comestible. Si de una manera evolutiva estas grasas pudiesen desaparecer del comercio, se haría un bien al pueblo de Cuba, de un valor inapreciable, y la Secretaría de Sanidad y Beneficencia, alcanzaría con ello, quizás uno de los más importantes triunfos sanitarios y de profilaxis.

La cantidad de manteca de cerdo producida en Cuba es lamentablemente mínima. Muchos factores, difíciles de compendiar, intervienen en ello. Aún en pueblos alejados de la capital, a cortas distancias de nuestros campos, se consume la manteca artificial.

La reducción del arancel a la manteca del cerdo, en el momento actual, hecho en el cual yo hube de pensar, cuando redacté, no hace muchos días, un proyecto de decreto sanitario, que conservo, es favorable al pueblo de Cuba. Puede ser que en algo perjudicase a los expendedores de mantecas artificiales, pero beneficiaría notablemente al pueblo, pues invertiría, en cierto grado, el comercio de las grasas, expendiéndose más manteca de cerdo y menos artificial. Y esa es la técnica arancelaria, quizás, en el momento la que puede producir ese verdadero «milagro»; pues en el estado actual de cosas, la manteca de cerdo, que posee un arancel tan elevado, unos $18.40 por 100 kilos, se vende a precios muy elevados, y el pueblo tiene que conformarse y solicitar la grasa inferior.

Tengo en mi poder, todo el producto de investigación, que durante cuatro meses verifiqué en el Servicio de Bromatología. Comprenden estos documentos, inspecciones de fábricas de mantecas artificiales, técnica de elaboración del sebo desde el matadero hasta la propia fábrica; inspecciones a establecimientos; exámenes de mantecas, etc. Igualmente conservo el proyecto de Decreto que pensé —teóricamente—, pudiese discutirse para su aprobación. Si algunos de estos datos fuesen útiles puede contar con ellos desde ahora.

Todo ello patentiza mi criterio personal, preciso, que con doble visión del problema, como médico y como funcionario de sanidad, hube de hacerme.

Nunca me agradó la carrera Sanitaria, tal como en Cuba es necesario ejercerla y ese fué el motivo por el cual he presentado mi renuncia del cargo de Jefe del Servicio de Bromatología, sin embargo, algo útil he aprendido, y esto ha sido la perfecta concepción de perturbaciones digestivas, a expensas de estas grasas.

Creo, pues, firmemente, que toda aquella técnica que permita al pueblo el consumo de una grasa de cerdo, es aceptable, y por lo tanto acepto como plausible el que se reduzca el arancel a la manteca de cerdo.

Suyo affmo., amigo y s. s.
Dr. Guillermo GARCIA LOPEZ.

Sabemos que el Dr. G. García López no rehuirá cualquier información detallada que el Gobierno interese aún cuando él renunció hace meses el cargo que desempeñaba, en Sanidad.

Como dice bien el autor de la anterior carta, una rebaja o mejor, una revisión de las partidas que afectan a Aceites y Grasas del Arancel de Aduanas con miras a la equidad y a la Salud del Pueblo, que es y debe ser la ley suprema del gobernante, se impone con gran urgencia.

Es innegable que la reforma arancelaria sólo ha servido, en lo que a la explotación de grasas se contrae a instalar industrias, de bondad muy discutible, qué importan materias primas inferiores y aún nocivas a la salud, las mezclan con más o menos cantidad de aceites vegetales del país y sebos y otros productos animales de nuestros mataderos, y con ello confeccionan esos productos que las personas que estiman su salud no adquieren —por cubanos que sean y se sientan— pero que al venderse a 15 o 16 centavos la libra contra 24 o 26 la manteca, el gran público, el inmenso público que ambicionan captar todos los industriales, cae en las redes y consume esos productos que no admiten declaraciones verídicas de sus composiciones que tanto han alarmado al analizarlos en el laboratorio de Sanidad al Dr. García López.

Y menos mal que en medio de este gran peligro podemos consumir buen aceite de olivo, comprado a precios razonables, gracias —y gracias mil— a la inveterada e invariable incompetencia de esa pléyade de diplomáticos y demás funcionarios del servicio exterior —en lo que a tratados y problemas crematísticos se refiere—.

Porque gracias al tratado con España, dirigido en Madrid, en los próximos pasados años de las Dictaduras «de ambas partes contratantes», solidándose los adeudos arancelarios para el aceite de olivo; y este artículo, a esto gracias, aún se importa con un adeudo moderado y aceptable para el consumidor. Por esta razón las importaciones de los diez años últimos han tenido muy poca oscilación según puede verse más abajo.

COMERCIO EXTERIOR DE CUBA
Importación de grasas vegetales y animales comestibles.

Aceite de olivo y otros aceites alimenticios
(En miles de kilogramos y miles de pesos)

	1.000 kgs.	$1.000.0
1923	8.200.0	1.880.0
24	7.350.0	1.809.6
25	8.100.0	2.085.0
26	7.855.9	2.142.2
27	5.860.1	1.826.9
Total	37.366.0	9.743.7
Promedio	7.473.2	1.948.7
	1.000 kgs.	$1.880.0
1928	8.585.2	2.395.4
29	7.604.6	2.401.4
30	9.517.8	2.096.0
31	6.572.7	1.309.9
32	8.002.7	1.343.4
Total	40.283.0	9.546.1
Promedio	8.056.	1.919.2

NO DEJE DE LEER ESTA NOCHE:
KARIKATO
SEMANARIO HUMORISTICO
CINCO CENTAVOS
1.—Nuevas y sensacionales cartas de machadistas que pasan por revolucionarios.
2.—Con la colaboraciones de nuestros mejores escritores y humoristas y un staf completo de nuestros más conocidos dibujantes.
NO DEJE DE VERLO ESTA NOCHE, SI QUIERE PASAR UN RATO DIVERTIDO

A.E.C.D. 2016

ANUNCIOS CLASIFICADOS DE ULTIMA HORA

ALQUILERES

a1 HABANA

VILLEGAS 83, ALTOS, SE ALQUIlan, cerca Obispo, sala, comedor, 4 cuartos y demás servicios. Llave: Bodega. Informan: 10 de Octubre 460. I-3056.
A-1

a2 VEDADO

CALLE 27 NUMERO 326, ENTRE A. y B., Vedado. Se alquilan modernos altos, con 5 habitaciones, 3 más en azotea y demás comodidades. Llaves, esquina A.
A-2

VEDADO: SE ALQUILA MODERNA esquina, brisa, (esquina fraile), jardín al frente y costado, portal y portal cerrado de cristales, sala, comedor, hall, 5 cuartos grandes y 2 baños completos y lujosos, cocina de carbón y gas, garage y servicio chofer. Altos, lavadero, un gran cuarto de criados, con baño y un cuarto de familia, con baño. Calle 18 número 26, (en reparación), esquina 17. Se puede ver, de 1 a 3. Alquiler: $55.00. Dueño: Línea 54, entre E. y D.
A-2

A4 Marianao y sus Repartos

REPARTO LA SIERRA: PRECIOsa residencia, de dos plantas, acera de la brisa, frente al tranvía, 2 cuadras ómnibus, próxima a Las Ursulinas, 4 habitaciones amplias, terraza al frente, sala, saleta, comedor, cocina, garage y cuarto de criados, agua abundante. Informes: Calle 7, esquina a 4, La Sierra. A-7180.
A-4

a5 J. del MONTE y la VIBORA

EN MODICO PRECIO, SE ALQUILA la casa San Buenaventura 29, esquina a Concepción. Llave e informes, en la Carbonería Telf. FO-3271.
A-5

a13 ALQUILERES - VARIOS

CALABAZAR, MAGNIFICA QUINta con frutales y cercada, propia para Industria, Clínica o numerosa familia. Vínculo No. 52 se alquila informes finca San Antonio. Vínculo y Quesada. No se alquila por temporada.
A-13

b4 HABITACIONES

O'Reilly 51

Se alquilan baratas, magníficas habitaciones, amuebladas, amplias, ventiladas y frescas, con abundantes baños, agua caliente y fría, a todas horas. Moralidad y buen servicio.
B-4

SE ALQUILA HABITACION INDEpendiente, puerta a la calle, 25 y 8, Botica
B-4

SE SOLICITAN

s1 CRIADAS y CRIADOS

SE SOLICITA UNA CRIADA DE MAno, española, en la Calle F. número 121, esquina a 13, Vedado. Ha de tener referencias. Sueldo: 10 pesos. Después de las nueve.
S-1

s2 COCINERAS y COCINEROS

SE SOLICITA JOVEN ESPAÑOLA, para cocinar y ayudar a la limpieza. Sueldo: $10.00, San Miguel 40, altos.
S-2

SE SOLICITA UNA COCINERA, COMpostela número 42, altos.
S-2

SE OFRECEN

s1 CRIADAS y CRIADOS

SE DESEA COLOCAR UNA MUCHAcha para criada de cuartos o de mano. Tiene buenas referencias. Telf. M-4508.
O-1

SE DESEA COLOCAR UNA MUCHAcha española, para limpiar y cocinar, para corta familia; también para acompañar señora o señoritas. Es formal y trabajadora. Informan: Telf. M-9114.
O-1

SOLICITAN TRABAJO DOS JOVEnes españolas, para criadas de mano, comedor, cuartos, coser, cortar, regular. Tienen buenas referencias y desean casa de moralidad. Informes: F-5121 y FO-1927.
O-1

SE DESEA COLOCAR UNA ESPAÑOla, para criada de mano o cocinar y limpiar. Informan: Belascoaín 120, altos, Departamento 10
O-1

SE DESEA COLOCAR UNA JOVEN, de color, del campo, para limpiar y alguna otra cosa. Duerme en la colocación. Telf. F-5553.
O-1

SE OFRECE UNA JOVEN ESPAÑOla, para criada de mano; y en la misma, otra, para cocinar y limpiar. Maloja 53, entre Rayo y San Nicolás. Telf. A-2022.
O-1

SE DESEA COLOCAR UNA MUCHAcha austriaca para criada o de manos o para habitación, sabe servir a la rusa. Calle 13 esquina a C, teléfono F-4107.
O-1

SE DESEA COLOCAR UNA JOVEN española de criada de manos o de manejadora, sabe lavar y planchar, entiende algo de cocina. Informan Inquisidor No. 19, entre Luz y Santa Clara.
O-1

SE DESEA COLOCAR UNO JOVEN española para criada de manos o cuartos, es formal y sabe cumplir con su obligación, tiene referencias. Teléfono A-9763.
O-1

SE DESEA COLOCAR UNA JOVEN española, de 20 años, para criada de mano o manejadora. Tiene referencias. Telf. A-8291.
O-1

SE DESEA COLOCAR UNA JOVEN española, para criada de mano o cuartos, es muy seria y ordenada y cumple con su obligación. Tiene buenas referencias. Telf U-5470.
O-1

SE DESEAN COLOCAR DOS ESPAñolas, una para comedor o cuartos, sabe servir a la rusa; la otra, para hotel, clínica o manejadora. Tienen referencias. Calle 18 número 7, entre Calzada y Línea, Vedado. F-6169.
O-1

s2 COCINERAS y COCINEROS

COCINERO JOVEN ESPAÑOL DEsea colocarse en casa particular. Tiene buenas referencias, conoce toda clase de cocinas y repostería y pastelería y hace pan. Aguila 231, teléfono A-3090.
O-2

SE OFRECEN

s2 COCINERAS y COCINEROS

SE DESEA COLOCAR UNA ESPAñola, cocinera y repostera, cocina bien, especial para ropa fina, cariñosa con los niños. Tiene buen carácter, es trabajadora y tiene buenas recomendaciones de casas de años, donde dan razón. Telf. U-7084, Almacén de Víveres.
O-2

SE DESEA COLOCAR UN JOVEN asiático, maestro cocinero y repostero, con buenas referencias. Desea casa cubana o americana. Telf. Telf. M-5236.
O-2

SE DESEA COLOCAR UNA JOVEN española, para cocinar y limpiar, a corta familia. Informan: Monte número 52.
O-2

SE DESEA COLOCAR UN COCINERO joven español, práctico toda clase cocina y repostería. Tiene referencias de buenas casas. Informan: F-6108.
O-2

SE DESEA COLOCAR UNA COCINEra repostera española. Sabe cumplir con su obligación. Informan teléfono F-1078.
O-2

M-4387, SE DESEA COLOCAR UNA joven española para cocinar y limpiar corta familia.
O-2

SE OFRECE UNA MAESTRA COCInera de color repostera, tiene referencias, igual con pinche que sin él, especialidad repostería fina. Teléfono F-4486.
O-2

s8 CHOFERES

DESEA COLOCARSE UN ESPAÑOL de chofer para casa particular o en el comercio, es trabajador, teléfono M-5678.
O-8

SE DESEA COLOCAR UN CHOFER español, para casa particular, con varios años de experiencia. Tiene buenas referencias. Telf. F-1122, 17 y Baños.
O-8

SE DESEA COLOCAR UN CHOFER español. Tiene buenas referencias de las casas donde ha trabajado. Telf. F-2008. Calle A, entre Tercera y Quinta.
O-8

COMPRAS

6 AUTOMOVILES

COMPRO CHEVROLET DE USO, DEL 33, cuatro puertas. Negocio rápido. Pago en el acto, Cine «Cuba», después de las 4 y media.
C-6

14 LIBROS e IMPRESOS

SE COMPRAN LIBROS, CAMBIAN Y alquilan. También métodos de música y estuches de matemáticas, Librería de Armando Turbiano, Sol 116, cerca Egido.
C-13

VENTAS

2 SOLARES

EN LAWTON, ENTRE MILAGROS y Santa Catalina, vendo solar de 10 por 50. Total: 500 metros. Lo doy muy barato. Informes: J. Delgado, Habana 83, altos.
V-2

EN EL REPARTO MIRAMAR, VENdo, en la Séptima Avenida, un solar de esquina, que mide 29 por 53. 1564 varas. No hay inconveniente en ceder la mitad. Precio de actualidad. Informes: J. Delgado, en Habana 83, altos.
V-2

6 AUTOMOVILES

SE VENDE MARMON CHICO, CErrado, cuatro puertas. Como nuevo, Cuba número 59, Garage. A-8637.
V-6

8 DE ANIMALES

SE VENDE UNA NOVILLA JERSEY, recién parida, da 9 litros, primer parto. Se puede ver, de 5 a 7 p. m., Santa Rosa, Iglesia, Carbonería, Marianao.
V-8

YEGUA KENTUCKKY, 7 Y MEDIA cuartas. Vendo una, lindo ejemplar, de trote, color negro. Precio de situación. Puede verse: Picadero Miramar, 6 entre Quinta y Séptima, Miramar, Galán.
V-8

JACAS FINAS, DE MONTA, 7 Y MEdia cuartas. Vendo dos y un potro, de 7 y cuarto, fino, de raza. Precios de situación. Picadero Miramar, 6 entre Quinta y Séptima, Miramar, Galán.
V-8

16 OBJETOS VARIOS

MUSICA PARA PIANO: 1000 PIEZAS de música, a real; estudios, a 30 centavos; novelas, 10 centavos, Librería de Armando Turbiano, Sol 116, cerca de Egido.
V-15

ENSENANZAS

e1 Profesoras y Profesores

ESCUELA AUTOMOVILISTA, SIStema Kelly-Cedrino. Más de veinte mil personas aprendieron en ésta. Cursos rápidos, baratos, desde tres pesos; máquina doble control, para señoras. Vea, Cedrino. Calle 17 número 482, esquina Doce, Garage al fondo.
E-1

REUNION DE VETERANOS DE LA GUERRA ENTRE LOS ESTADOS UNIDOS Y ESPAÑA

PITTSBURGH, agosto 20. (AP) — Los viejos marinos que recuerdan bien el «Maine» y los viejos soldados que no olvidan la batalla de la Loma de San Juan, se reunieron hoy en Pittsburgh para celebrar la trigésima sexta convención de los Veteranos de la Guerra Hispano Americana.

Las esposas de unos quince mil retirados llegaron hoy de todas partes de la nación, obligando a la Comisión a buscar alojamiento para un número mayor de personas de las que se había pensado originalmente.

SUSCRIBASE Y ANUNCIESE EN EL «DIARIO DE LA MARINA»

Crónica Católica

CULTOS CATOLICOS PARA MANANA

LOS QUINCE JUEVES EN LA MERCED

En la Merced dan comienzo a las 5 de la tarde, los piadosos ejercicios de los Quince Jueves en honor de Jesús Sacramentado con arreglo al siguiente programa:

Exposición de Su Divina Majestad, estación y santo Rosario con cánticos; breve plática y devoto ejercicio; procesión del Santísimo por las naves del templo, bendición y reserva, terminándose con el canto del Himno Eucarístico de Sagastizábal.

Oficiarán y predicarán los Padres Paúles de la Iglesia de la Merced.

El palio en la procesión será portado por Caballeros de Colón.

Los cantos serán interpretados por los fieles y los Coros de la Merced y de la Creche del Vedado.

La Venerable Comunidad de la Misión, se complace en invitar a los fieles y de un modo especialísimo a las Asociaciones de su Iglesia de la Merced.

LOS JUEVES DEL CIRCULAR EN LA IGLESIA DEL CARMEN

En la Iglesia del Carmen se celebran los Jueves Eucarísticos del Jubileo Circular.

La exposición a las 7 a.m. en el altar del Corazón de Jesús. Al terminarse la Misa 9 pasará al altar mayor.

A las 5.30 de la tarde, Santo Rosario, Trisagio, piadoso ejercicio, sermón por el M.R.P. José María, Párroco y Prior del Carmen, cánticos, bendición y reserva.

Se ruega la asistencia a los fieles y de especialísimo a las Asociaciones establecidas en esta Iglesia Parroquial.

EN LAS REPARADORAS

Adoración reparadora de 7.30 de la tarde a 10 de la noche.

La Asociación Eucarística Popular invita a esta adoración reparadora a Jesús Sacramentado.

IGLESIA PARROQUIAL DE SAN NICOLAS DE BARI

La Archicofradía de los Jueves Eucarísticos, canónicamente erigida en la Iglesia Parroquial de San Nicolás de Barí, celebra los cultos de los Jueves Eucarísticos semanales con arreglo al siguiente programa: A las 8 a.m. Misa de Comunión con piadosa meditación. Después de la Misa, bendición con el Santísimo Sacramento. A las 4.30 de la tarde, exposición de Su Divina Majestad, estación, Santo Rosario, Hora Santa con sermón por Monseñor Juan José Lobato, cánticos por la aplaudida soprano señorita Margot del Haya y el tenor señor Juan Martínez.

EN LA IGLESIA DE BAUTA

En la Iglesia Parroquial de Bauta en Hoyo Colorado, solemnes cultos a San Judas Tadeo. Por la mañana a las 10.30. Por la tarde a las 5.

Puede visitarse la Iglesia de 7 a. m. a 7 p.m.

EN LA IGLESIA DE JESUS DEL MONTE

A las tres de la tarde, exposición del Santísimo Sacramento. A las 5 p.m. los solemnes ejercicios de los Quince Jueves.

Invita su Párroco, el R.P. José Rodríguez Pérez.

EN MARIA AUXILIADORA

Los Jueves Perpetuos Eucarísticos. Por la mañana a las 7, 8 y 8.30 a. m. Comunión general por Coros. A las 4.30 p.m. Hora Santa con sermón por el R.P. Salvador Herrera, S. S.

EN LA IGLESIA DE SAN FRANCISCO

A las 5 de la tarde, exposición, estación, Corona Seráfica, piadoso ejercicio de los Quince Jueves, sermón, bendición y reserva.

EN LOS DEMAS TEMPLOS

A las 5 de la tarde, Santo Rosario, lectura espiritual y Visita a Jesús Sacramentado.

SOLEMNE FIESTA A JESUS NAZARENO HABRA EL VIERNES EN EL CERRO

El Viernes 24 del actual, a las 8.30 de la mañana, se celebrará en la Iglesia Parroquial del Cerro solemne función en honor de Jesús Nazareno en acción de gracias por un favor recibido de su divina Misericordia.

Se invita a los fieles.

El segundo Viernes de Septiembre dará comienzo los Nueve Viernes que anualmente dedica a Jesús Nazareno el Párroco del Cerro, en súplica de la paz y prosperidad de Cuba y así mismo, para que seamos libres de los azotes de los ciclones, que por esta época se desencadenan en el Mar de las Antillas.

En los meses de Septiembre y Octubre dicen los Sacerdotes en la Misa por mandato de los señores Arzobispos y Obispos de la República la oración: «A domo tua no 18. Ad repellendas tempestates».

Es decir, que toda la Iglesia en Cuba, ruega de una manera especialísima al Señor nos libre de los efectos en favor de los menesterosos.

El Padre Viera anualmente en estos meses, celebra el Novenario especial a Jesús Nazareno.

Pide el Padre Viera encarecidamente a las almas generosas acudan en auxilio de sus pobres, enviándole algún socorro, pues él ya agotó cuanto tenía, hasta de sus ropas de vestir en favor de los menesteroso.

Es verdad, nuestro compañero en la Prensa, ha llegado hasta a disponer de sus sotanas para socorrer a los pobres, que a él acuden en demanda de socorro, teniendo varios amigos que a su vez proveerle de esas prendas necesarias a su ministerio.

Aunque este compañero se enoje con nosotros, debemos proclamar que por servir al pobre, él está pasando a su vez gran penuria económica, pero como él dice: «Para mí no deseo nada, pero para los menesterosos, para los que sufren hambre y desnudez, para esos, sí pido una limosna».

Quien buenamente pueda, que ayude al Párroco del Cerro a dar al pueblo, «Pan y Hojas de Catecismo».

Peregrinación al Santuario de la Caridad

Esta excursión se hará en Omnibus de la Ruta 4, subvencionada por los Caballeros Católicos de Cuba de distintas Uniones.

Ninguna ocasión más oportuna se le presenta a usted para conocer, visitar o cumplir alguna promesa a la venarada Virgen de la Caridad del Cobre. Este viaje es completamente familiar.

¿Desea usted impresionar una foto de un puente, de un río, de un valle? Hágale una seña al chofer y será complacido.

No viajamos de noche; y así puede usted gozar del encanto que proporciona el bello panorama de tan hermoso viaje.

Todo por la ínfima cantidad de $6.50 ida y vuelta.

ITINERARIO

Salida de la Habana, día 6, a las 6 a. m.

Llegada a Camagüey, día 6 a las 6 p. m.

Salida de Camagüey, día 7 a las 6 a. m.

Llegada al Cobre, día 7, a las 6 p. m., para oír la Salve a la Santísima Virgen.

Terminada ésta, salimos para Santiago.

REGRESO

Día 8, terminados todos los festejos y procesión, saldremos para Camagüey.

Día 9, a las 6 a. m., saldremos para la Habana, y llegaremos a las 6 p. m., Dios mediante.

Director de esta excursión: Pablo Colás.

Omnibus número 118, de la Ruta 4 (Mantilla) y otros.

Para más informes: Calzada 10 de Octubre y Santa Amalia, Café «La Defensa», pregunte por el inspector Pablo Colás; en O-Reilly número 62, imprenta; o en cualquier ómnibus de esta Ruta.

HA SIDO MUY SENTIDO EL FALLECIMIENTO DEL SR. CARLOS E. BUSQUET

Ha fallecido en esta Ciudad el distinguido caballero señor Carlos E. Busquet, después de una larga y penosa enfermedad, confortado con los Santos Sacramentos y la Bendición Papal.

A la hora de su muerte era congregante mariano, Caballero de la Asociación Pontificia y Caballero Católico de la Unión No. 44 de la Víbora.

Había pertenecido al Consejo San Agustín No. 1390 de la Orden de los Caballeros de Colón.

Avecindado en Jesús del Monte ha sido hasta la muerte, del Párroco Monseñor Manuel Menéndez, un entusiasta colaborador en toda obra católica social de la parroquia de Jesús del Monte.

Conocimos íntimamente al señor Busquet, pudiendo afirmar con toda verdad, que era un perfectísimo caballero cristiano.

Sus afligidos familiares, nos suplican hagamos llegar su eterna gratitud, a cuantas personas les acompañaron en las horas de su amargo dolor, aunque dulcificado por la esperanza cristiana, pero de una manera especialísima al Párroco, R. P. José Rodríguez Pérez, al Presidente de la Unión No. 44, señor Capestany y a su Consiliario R. P. Claudio Fuentes, C. P., quienes han dado pruebas de su abnegada caridad.

Descanse en la paz del Señor el inolvidable amigo y cristiano ejemplar, por cuyo eterno descanso suplicamos al lector una oración.

Gran homenaje espiritual al padre Justo CD.

La mañana de ayer ha sido de intenso regocijo en la iglesia del Carmen con el plausible motivo de haber celebrado el 46 Aniversario de su natalicio el R.P. Justo del Niño Jesús, C.D., Director de la célebre Cofradía del Niño Jesús de Praga, del Catecismo Parroquial y de la Escuela parroquial diurna.

Muy de mañana, los alumnos de la Escuela; las alumnas y alumnos del Catecismo y los de la Cofradía del Niño Jesús de Praga, empezaron a llegar al local del Catecismo, poniendo una nota de simpática alegría con sus inocentes y bulliciosa charla y su alegre risa.

A las 7.30 a.m., se deja oír la argentina y melodiosa voz de la Directora del Catecismo, señorita María Luisa Ariae, ordenando formar filas para subir al templo.

Así lo efectúan aquellos centenares de niños y niñas, a quienes recuerda sus deberes en el templo.

Todos muy formales se dirigen al lugar santo, siendo recibidos por las Directoras de señoras y caballeros del Niño Jesús de Praga y la del Ropero del Catecismo.

Se acomoda la turbamulta infantil en la Capilla del Niño Jesús de Praga.

Todos proceden con devotísima corrección; asisten a Misa y comulgan con piadosísimo fervor.

Celebró la Misa en el altar del Niño Jesús de Praga, el cual estaba artísticamente engalanado y profusamente iluminado.

Distribuyó la Comunión a los cofrades del Niño Jesús de Praga, de uno y otro sexo, y después a los niños y niñas expresados.

Fué un grandioso y conmovedor banquete encarístico.

Misa y Comunión, fueron amenizadas por el gran Coro de Tiples de la Archicofradía del Niño Jesús de Praga, formado por el Padre Justo con la cooperación de los Padres Eugenio de San José y Domingo del Santísimo Sacramento, C.D. Lo integran setenta escogidas voces.

Fueron dirigidos por el P. Domingo y acompañados al armónium por el P. Eugenio de San José, el meritísimo organista del Carmen.

Después de la acción de gracias, pasaron nuevamente al local de la Escuela, donde bajo la dirección de la activa Directora del Catecismo, señorita María Luisa Arias, se llevó a cabo una brillantísima fiesta literario-musical.

Merecen ser especialmente citados, entre los números interpretados, el discurso-salutación de la niña Ofelia Betancourt; la poesía «Al Padre Justo», declamada por Nenita Martínez; Himno de felicitación al P. Justo, interpretado por los Padres Domingo y Eugenio, C.D. y el Coro de Tiples; poesía humorística de Pepe Más, el activo Presidente de la Sección de Caballeros del Niño Jesús de Praga: «El Bautizo del Padre», recitada por su autor y el discurso de la Directora del Catecismo, haciéndole entrega de un recuerdo de los niños y catequistas.

Hubo vivas y aplausos a granel.

Y, una colosal ovación al dar las gracias, el Padre Justo, y manifestar que allí lo que se hacía con ellos era una obra no solamente religiosa, sino que asimismo, patriótica, pues se formaba su corazón en el bien obrar, que ellos después llevarán, cuando hombres a gobernar la Patria dignamente, para que sea fuerte en riquezas y valores morales y materiales.

Da vivas a Cuba, que son contestados con grandioso entusiasmo, lo mismo por los niños que por los mayores que al acto asistían.

Se obsequió a los niños con un confortante y exquisito desayuno.

A su vez los niños de la Catequesis, obsequiaron a los mayores con bellísimas estampas, en las cuales aparecían escritos estos hermosísimos versos:

J. M. J.

Viva el Padre por todos amado
Que nos dirige con celo y amor
Hoy que su día feliz ha llegado
Himnos cantemos de gloria y loor.
El corazón rebosa de contento
La gratitud al querer demostrar
A quien nos hace favores sin cuento
Al que hacia el cielo nos viene a guiar.
¡Que viva el Padre Justo!
¡Que sea muy feliz!

Los Niños del Catecismo del Carmen.
Habana, Agosto 21, 1934.

Reiteramos al Padre Justo nuestra felicitación por esta distinción de los niños cubanos de la Parroquia del Carmen, en justa correspondencia a los favores que les dispensa como ellos mismos lo declaran con candorosa sencillez en sus versos.

PROFESIONALES

p1 DRES. EN MEDICINA

Dr. Enrique T. de VIGNIER
Médico Cirujano.
Especialista en Partos. Delicias 54, Víbora, entre San Francisco y Concepción.
P-1

DR. A. VENERO
Vías Urinarias, Impotencia, Sífilis. Curación rápida. Cuota semanal. Diatermia, Oznoterapia, etc. etc. Consultas de 9 a 12 a.m. y de 4 a 7 p. m. San Miguel 55, esquina a San Nicolás. Telf. A-9380.
P-1

GABINETE UROLOGICO ALEMAN
VIAS URINARIAS
CONSULTAS GRATIS DE 7 A. M. a 7 p. m. Jesús del Monte 135, bajos, frente a la Quinta de Dependientes. Tratamientos modernos con vacunas alemanas para curar la gonorrea en 15 días. Telf. M-6784. No importa que sean crónicas o mal curadas. Garantizamos que no quedan recogidas. Facilidades de pago. Impotencia y debilidad sexual, piel y sífilis.

p7 ABOGADOS y NOTARIOS

BUFETE JUAN GUTIERREZ QUIROS
Edificio Bacardí 613-614. Abogados: Gutiérrez Quirós, Castro Dueñas, Guiral Moreno. Consultas, Administraciones; Recursos de Inconstitucionalidad. Asuntos Civiles, Contencioso-Administrativos y Criminales. Especialmente en el Tribunal Supremo y Audiencias. Teléfono M-2955.
P-6

DR. ALBERTO DE CARRICARTE
ABOGADO.
Asuntos Civiles y Mercantiles Marítimos
Edificio La Metropolitana, 539-540. Teléfono A-5718

Dr. ISIDORO CORZO
ABOGADO
Especialidad: DIVORCIOS. Calle 9 número 25, entre H. e I. Telf. F-5086 Vedado.

BUFETE Y NOTARIA DEL
Dr. Fernando Barrueco
Divorcios, tramitación de Accidentes del Trabajo, Desahucios y toda clase de Asuntos Civiles, Administración de Bienes. Especialidades en asuntos administrativos. Departamento de Contabilidad para Comerciantes. Consultas: de 1 a 5. Telf. A-4829, Oficios 18, Departamentos 301, 302, 303, 304 y 305.

p5 VETERINARIOS

HOSPITALIZACION DE 4PERROS. Cuando tenga que curarlo, puede hacerlo en la Clínica del Dr. Serrano, Fomento 2, esquina a Concha. Se pelan perros, precios módicos.
P-4

ALQUILERES

a1 HABANA

SAN RAFAEL NUMERO 173, ALTOS de la mueblería «La Predilecta». Se alquila con sala, tres habitaciones, recibidor y comedor. Informan: U-1729.
A-1

CASA BARATA. SE ALQUILA EScobar 183, bajos, 3 cuartos, sala, comedor, gas, servicios intercalados, agua abundante. Acabada de pintar. Llave e informes en la misma o en los altos.
A-1

VILLEGAS 83, ALTOS, SE ALQUIlan cerca Obispo sala, comedor, 4 cuartos y demás servicios. Llave bodega. Informan: 10 de Octubre 450 I-3056.
A-1

ANIMAS NUMERO 177-A., BAJOS, sala, comedor, 3 habitaciones, baño completo, cocina y patio. Informan: Ramón G. Fernández, Infanta 47. U-1157.
A-1

BELASCOAIN ESQUINA A SAN MIguel, altos de «La Noble Habana». Alquilo primer piso, moderno, 4 habitaciones. Familia orden. Precio: 30 pesos. Informan; Peletería.

MORRO 3-A
Entre Cárcel y Genios, casa de dos plantas, con zaguán, sala, saleta, hall, comedor al fondo, 4 dormitorios, baño completo, cocina, servicio de criados, garage y patio. En los altos, 5 dormitorios grandes, servicio de criados y azotea. Alquiler: $80.00. A-9897. Informan: M-9871.

MARIANAO
CERCA DEL COLEGIO DE BELEN. Se alquilan 2 casas, Calle Gutiérrez letras B. y C., esquina a Mendoza, sala, saleta, comedor, 3 cuartos, cocina, buen baño intercalado y patio, $15.00. A-9897. Informan: M-9871.

¡BUSCA CASA? LLAME AL M.6747 SEGURAMENTE ALLI ENCONTRARA LA QUE VD NECESITA O VAYA A MORRO Y GENIOS EDIFICIO "GOMEZ" ALLI LE INFORMARAN

BARCOS QUE SE ESPERAN

Agosto 22: President Wilson, de San Francisco; Arsa, de Génova.

Agosto 23: Peten, de Cristóbal; San Blas, de Boston.

Agosto 24: Sixaola, de Tela; Cefalu, de New Orleans; Santa Lucía, de San Francisco; Cuba, de Tampa.

Agosto 25: Orizaba, de New York; Oriente, de Veracruz.

ALQUILERES

a1 HABANA

AMISTAD 81, ENTRE SAN JOSE Y Barcelona. Se alquilan segundo piso y los bajos, sala, saleta, comedor, tres amplias habitaciones, magnífico baño, cuarto y servicio criados. Informan en los bajos.

NEPTUNO 124, ALQUILO SEGUNDO piso, recibidor, sala, 3 cuartos, baño, comedor, cuarto, servicio criados. Informes en la misma, de 10 a 12 y Galiano 66, Hotel «Alamac», habitación 43. A-1102.
A-1

A MIAMI
Pase la Estación Invernal en Miami
Por $60.00 mensuales para una persona y $100.00 para dos al mes encontrará usted en la residencia particular de la Sra. Roqué de Chacón, una magnífica habitación con comida. Por día $2.50 por persona. No se admiten niños menores de 14 años. Informes: Calzada del Vedado número 28, Apartamento 10.
A-1

MARINA 44, BAJOS
Se alquila, compuestos de sala, comedor, dos habitaciones, baño intercalado, cocina, patio y servicio de criados. Informan: Belascoaín 48, Ferretería «Capitolio».

SE ALQUILAN LOS BAJOS DE Antón Recio No. 37, sala, saleta, 3 habitaciones, comedor y baño moderno, informes y llave Monte número 183.
A-1

a2 VEDADO

VEDADO. VEINTE ENTRE CALZAda y Línea. Casa moderna, cuatro habitaciones con closets. Baño intercalado y demás servicios. Garage, habitaciones criados.
A-2

VEDADO. ALQUILANSE LINDOS altos modernos, terraza, sala, 4 cuartos, hall, comedor, 2 baños intercalados, cocina. Una cuadra varios colegios. Cerca tranvías 19 No. 506, vers e todas horas.
A-2

VEDADO. SE ALQUILAN ALTOS en veinte y cinco pesos, sala, comedor, cinco cuartos, baño intercalado en 12 entre 17 y 19, para más informes en I-6086, la llave en 12 No. 172.
A-2

VEDADO: PRECIOSO CHALET, DOS plantas, 5 habitaciones bajas y 6 altas, doble baño intercalado, buen patio, fabricación moderna. Su dueño: Sr. García, Aramburu 7, segundo piso. De 9 a 11 y de 4 a 6 Precio de situación.
A-2

EN 186, CALLE C, PRECIOSOS ALtos para familia corta de gusto, agua abundante, sombra, brisa, portal, baño lujoso, calentador, bonita sala, comedor, closets, dos cuartos.

VEDADO: B. NUMERO 2, ENtre Tercera y Quinta. Alquilo espaciosos bajos, jardín, portal, 7 cuartos, comedor al fondo. Baratísimos. Informan allí.

E No. 46, ENTRE 19 Y 21, ACERA brisa, moderna, portal, sala, cuatro cuartos, baño intercalado, closets, hall, comedor, pantry, cocina, cuarto, servicio y entrada independiente criados. Con o sin garage. F-6635 y M-2863.
A-2

SE ALQUILAN LOS ALTOS, DE Quinta 44, entre D. y E., portal, sala, comedor, tres habitaciones, doble servicio, 23 pesos. Telf. F-2470.
A-2

A4 Marianao y sus Repartos

ALQUILASE, FRESCA Y COMODA residencia, Avenida Los Aliados 46 Alturas de Almendares, con o sin muebles. Puede verse horas del día. Pérez.
A-4

ALQUILO, EN MIRAMAR, DOS LUjosos chalets, de esquina, uno, Quinta Avenida y Treinta; otro, Quinta Avenida y Ocho, ambos recién construídos, con todos los requisitos que exigen las familias de gustos modernos. Telfs. A-6174 y U-4742.
A-4

MARIANAO. JARDIN, PORTAL, SAla, antesala, hall, comedor, Pantry, cocina, calentador, cinco cuartos, baño, garage, cuartos servicios criados $25. C 4 Buen Retiro, frente «Vitapán» Informes allí.
A-4

a5 J. del MONTE y la VIBORA

ALQUILO CASA, SANTA IRENE 29, Jesús del Monte, sala, saleta, 4 cuartos, servicio de criados. Informan, en la misma
A-5

$30.00, AVENIDA 9, ENTRE 6 Y 7, Buena Vista, jardín, portal, sala, comedor, 4 cuartos, con closets, 2 baños, cocina, cuarto y servicio criados, garage y cuarto chofer. Informes: Bufete de Arellano. Telf. M-3936
A-5

ALQUILO EN CARMEN Y LUZ CAballero. Víbora, chalet espléndido con gran terreno para jardín, sala, comedor, cinco habitaciones, espléndidos baños, garage, gas, etc. Informan: Manzana de Gómez 240 teléfono A-4893.
A-5

JESUS DEL MONTE No. 257. LOcal para establecimiento, tiene para vivir familia, no tiene que pagar casi alquiler. La llave al lado. Informan teléfono F-5432.
A-5

a6 STOS. SUAREZ Y MENDOZA

PAZ NUMERO 36, ENTRE SANTOS Suárez y Santa Emilia, moderna, elegante y acabada de decorar, con capacidad para dos familias, dos lujosos baños, garage para dos máquinas, tranvía al frente. Verla, de 1 a 5.
A-6

ALQUILO ESPLENDIDA CASA DOlores 59, entre Correa y Santa Irene; portal, sala, antesala, comedor, cuatro habitaciones y dos en la azotea. Baño intercalado, garage, dos habitaciones para criados. Llaves No. 61. Informes Alonso y Ca. Inquisidor No. 10, teléfono M-3198.
A-6

a7 LUYANO

CONCHA Y VELAZQUEZ, BAJOS, compuesta de portal, sala, comedor, 3 cuartos, baño y cocina. Informes: Ramón G Fernández, Infanta 47, esquina Peñalver. U-1157.
A-7

SE ALQUILA EN CONCHA Y GUAsabacoa, magníficos bajos y altos compuestos cada uno, de sala, tres habitaciones, baño y cocina, desde 12 pesos. Véalos e infórmese en la Manzana de Gómez número 240. Teléfono A-4893.
A-7

a13 ALQUILERES — VARIOS

ALQUILO UNA COCINA A CAMBIO comida para dos, hay algunos huéspedes. Obrapía 65, segundo piso, derecha. Cambio referencias.
A-13

b1 NAVES y LOCALES

ALQUILO AMPLIA NAVE, EN SUbirana 99, entre Desagüe y Benjumeda. Agua abundante. Precio de situación. Informes: Dr. López Ibáñez, Oficios 12. Telf. M-1518. Las llaves en la bodega de la esquina.
B-1

PARA ALMACEN
o Industria, se alquilan tres grandes naves con patios y cuartos para vivienda en Villanueva 4, esquina a Velázquez. Informan en la Beneficencia Gallega, bajos del Centro Gallego.
B-1

ALQUILO ESPLENDIDO LOCAL PAra oficinas, industria o comercio, me por punto y mks céntrico de la ciudad, esquina de Amistad y Barcelona. 10 puertas a estas calles y 350 metros superficiales. Informan F-2546.
B-1

ALQUILERES

NAVES y LOCALES

SE ALQUILA, A PRECIO DE SItuación, para establecimiento, donde se hallaba establecida una Bodega, por muchos años, la esquina de Reforma y Compromiso, Luyanó, con sus armatostes y mostrador. La llave en los altos. Informes, en «La Central», Aramburu 8 y 10.
B-1

BODEGUEROS. SE ALQUILA LA esquina de Rodríguez y Fomento, Jesús del Monte, con local para bodega y familia, en diez pesos mensuales. Informa G. García, teléfono I-6161.
B-1

ALQUILO AMPLIA NAVE, EN SUbirana 99, entre Desagüe y Benjumeda. Agua abundante. Precio de situación. Informes: Dr López Ibáñez, Oficios 12. Telf. M-1518. Las llaves en la Bodega de la esquina.
B-1

EN OBISPO NUMERO 22, FRENTE a la Secretaría de Hacienda, amplio local para establecimiento, con vidrieras al frente. Precio reducido. Informan: Manzana de Gómez 240, teléfono A-4893.
B-1

HABANA Y MURALLA, ALQUILO esta hermosa casa, de tres plantas, muy propias para almacén o depósito con habitaciones para viviendas. Su precio de verdadera ganga. Para más informes: Manzana de Gómez número 240. Teléfono A-4893.
B-1

¡BUSCA LOCAL PARA NEGOCIO? LLAME AL M.6747. CON TODA SEGURIDAD ENCUENTRA EL QUE VD. NECESITA O VAYA A MORRO Y GENIOS EDIFICIO "GOMEZ" ALLI LE INFORMARAN

SE ALQUILA EN 27 Y 4, (VEDAdo) un garage con una amplia habitación, con su servicio independiente, a media cuadra de Zapata. Informan: F- 5422.
B-1

SE ALQUILAN LOS ESPACIOSOS bajos, de la casa Aguiar 61, entre O-Reilly y Empedrado, con cuatro puertas al frente, propios para una industria. Informan en el Bar de la esquina de Aguiar y San Juan de Dios.
B-1

SE ALQUILA UN LOCAL PARA COmercio, en $15.00, Zanja 24, tiene puerta metálica, a cuadra y media de Galiano. En la Barbería informan.
B-1

ALQUILO LOCAL PROPIO PARA almacén cerca muelle Luz. Informan Villasuso, Habana y Cuarteles, bodega, precio lo más barato.
B-1

b2 APARTAMENTOS

J ESQUINA 21, VEDADO, LUJOSO apartamento, fresquísimo, cómodo, con preciosa vista. Excelente situación. Sala, comedor, dos cuartos, hermoso baño intercalado, etc. Alquiler moderado. Informa Avelino.
B-2

APARTAMENTOS FRESCOS Y COmodos, edificio «Arcos», F., entre 19 y 21, Vedado, medianos, de 8 a 12 pesos; para servidumbre, pequeños, 4 pesos. Informa el Conserje.
B-2

b3 DEPARTAMENTOS

LO MEJOR DEL VEDADO. SE ALquila un un Departamento todas comodidades, calle D No. 207 entre 23 y 21. Informan la misma al lado. Informan Neptuno 132, óptica.
BB

MORALES, LETRA A., CASI ESQUIna a Estrella, entre Infanta y Ayesterán, departamento propio para hombre solo. Informes: Ramón G. Fernández, Infanta 47. Telf. U-1157.
B-3

b4 HABITACIONES

SE ALQUILAN HABITACIONES, frescas, con agua corriente, para matrimonio solo. Casa de moralidad, Prado 113 y 117. frente al Capitolio, $3 00, $4.00, $6.00 y $7.00.
B-4

VEDADO. EN CASA DE FAMILIA dos habitaciones juntas o separadas con baño. 17 No. 269, teléfono F-6123.
B-4

GALIANO 103, ENTRE SAN JOSE y Barcelona: Habitaciones espléndidas desde $25 para uno; dos, $37. Lavabos, baños intercalados, agua caliente abundante, excelente comida, limpieza, luz, teléfono. Sólo moral absoluta. Teléfono M-7380.
B-4

b6 HOTELES

HOTEL TORREGROSA
Compostela 65 esquina a Obrapía
Se ofrece hospedaje económico espléndidas habitaciones con baño privado, agua caliente, buena comida y elevador.
B-6

HOTEL ALCAZAR
Cárdenas 81. Teléfono A-2167. Las personas que gusten vivir permanente en Hoteles, encontrarán en el «Alcázar» todo lo que deseen: Buena comida, amplias y ventiladas habitaciones, con baño, ducha y servicios privados, confort, elevador, agua fría y caliente. Una persona, desde $30.00. Dos personas desde $50.00.
B-6

HOTEL SAN LUIS
BELASCOAIN 5
Si desea pasar un verano delicioso y económico, visite este hotel y separe un apartamento. Los hay de todos precios y gusto. Cocina española y criolla.
GARAGE PROPIO
B-6

SE SOLICITAN

sa SOLICITUD DE ALQUILERES

SOLICITO PISO MODERNO PEQUEño o apartamento bonito, propio para matrimonio dentro radio Habana. Informan; M-8422, señor Fernández.
SA

SE DESEA ALQUILAR UNA CASA en el Vedado, que tenga de seis a siete habitaciones, y tres baños para la familia, con garage para dos o tres máquinas. Llame al teléfono F-4387.
SA

SE SOLICITAN

b9 Agencias de Colocación

NECESITAMOS PERSONAL colocarse, mujeres domésticas, cineras, criadas, manejadoras, $20. Familias cubanas y americanas, Agencia BEERS, O-Reilly [...]

s1 CRIADAS y CRIADOS

SE SOLICITA UNA CRIADA pañol apara los quehaceres corta familia Carmen 62 [...] peranza y Vives, altos.

SE SOLICITA UNA CRIADA no, que tenga buenas referencias. Sueldo: $10.00. Informan en Calle 23 número 309, bajos, entre C., Vedado.

SE SOLICITA UNA CRIADA el servicio de una corta [...] Sueldo diez pesos. F. núm. 1[...] entre 5 y 7, Vedado.

SE SOLICITA MUCHACHA para criada de mano, que [...] en la colocación, Sueldo, ocho [...] Calle B, número 233, entre [...] Vedado.

EN ANIMAS 186, PRINCIPAL tre Oquendo y Soledad. Se [...] una española, para la limpieza [...] dar los niños. Sueldo, 10 pesos [...] formes. Tiene que dormir en la colocación.

COCINERAS - COCINEROS

DESEO MUCHACHA JOVEN sepa cocinar y ayude limpieza ra matrimonio solo solamente almuerzo. Sueldo, $6.00, 21 núm. [...] tos esquina a L, Vedado.

NECESITO UNA PENINSULAR mal y honrada que duerma [...] colocación para cocinar y limpiar sea trabajadora y limpia. Sueldo 12 a 14 pesos, según sea; [...] J-170 entre 17 y 19, Vedado.

SE SOLICITA JOVEN BLANCA ra cocinar y limpiar corta [...] Neptuno 109, piso 2o.

SE SOLICITA UNA COCINERA país, que sepa cocinar bien, [...] saque comida y ayude pequeña pieza. Sueldo: $12.00. Calle 1[...] ro 17, Vedado.

SOLICITO JOVEN PENINSULAR para cocinar y lavar, para [...] corta. Informan en Montoro [...] tre Carlos III y Lugareño.

SE SOLICITA UNA COCINERA niendo que hacer parte de [...] pieza n la calle 19 No. 47 esq. C en el Vedado, tiene que dormir [...] la casa. Sueldo, 8 pesos.

MANEJADORAS

SOLICITO UNA BUENA MANEJAdora con ref erencias. Ave. Pa[...] 4, Alturas de Almendares.

S11 Agentes y Vendedores

VENDEDORES DEL GIRO DE [...]macia. Tenemos algunas [...] oportunidades que ofrecerles [...] estos días. Gándara y González [...] pital y San Rafael. Telf. U-40[...]

SOLICITO VENDEDOR TABACO cigarros con carro reparto para [...] la exclusiva vidrieras bodegas [...] nuestra marca «Preservativo Ge[...] Imprescindibles referencia, se [...] te o garantía. Gándara y Gonz[...] hospital y San Rafael. Farm[...]

s13 SOCIOS

DESEO SOCIO, CON $6,000.00, PA[...] el mejor negocio de Cuba. [...] rantizo el capital y $200.00, al m[...] interés, por 2 años o más, si as[...] viniera. También puede tomar [...] cipación en la industria. Inf[...] Arrojo, Belascoaín 50, Café.

BUEN NEGOCIO: SE NECESITA socio, con poco dinero: 600 [...] pesos. Nada de timo. Asunto [...] efectivo y serio. Informes: N[...] del Dr. Seijas, Mercaderes númer[...]

¡¡GRAN NEGOCIO!! SE SOLICITA un socio con $500 para poner negocio en la Habana que dejará [...] diarios. Impondrán Pogolotti No [...] de 7 a 2 de la tarde.

s14 VARIOS

VEGUERO DE VUELTA ABAJO
Provincia de Pinar del Río, solamente solicito uno, que tuerza su propio [...] co, (fumas baratas, y poca cantidad) para remitir a la Habana. Escriba enviándome muestras, precio y [...] ciones. A. G. Alvarez, Gervasio No [...] Habana.

SOLICITO UNA FAMILIA, PA[...] una finca próxima a la Habana dedicada a vaquería y a frutos [...] nores, personas acostumbradas [...] tos quehaceres; tiene que haber [...] de un hombre de trabajo. Inútil [...] sentarse sin referencias. In[...] Amistad y Neptuno, último piso [...] los Almacenes Bellita, de 8 [...] a. m.

SOLICITO FARMACEUTICA, SE[...]rita, para establecer Farmacia [...] que se haga cargo de regentearla [...] pueblo del Interior. Dispongo de [...] pital y crédito. Dirigirse: Sr. G. [...] rez, Apartado número 123, Cien[...] gos.
S-14

PARA OCUPACION HONORABLE solicitamos hombres en ciudades [...] pueblos. Nuevos negocios. Mucho [...] venir. No se exige fianza. Ni[...] venta personalmente. Utilidad [...] $100.00 mensuales. Pida det[...] gratis. Universal Box, 3 Station [...] New York.

ENFERMOS DEL ESTOMAGO
Hígado, Vesícula Biliar, Ulcera Gás[...]trica o Duodenal, Colitis o Intes[...]nos. Probad con un frasco del ma[...]raviloso patente, en polvo «Bis[...]gen» y bendeciréis la hora en que [...] cidisteis tomarlo.
S-14

SE OFRECEN

s1 CRIADAS y CRIADOS

DESEA COLOCARSE UNA MUCHAcha española para criada de m[...] con referencias de casas conocidas [...] Teniente Rey 15. A-6879.

SE OFRECE CRIADA ESPAÑOLA para cuartos y comedor co[...] bien los dos servicios, tiene [...] buenas referencias. Teléfono A-[...]

SE OFRECE UNA CRIADA Y UNA cocinera. Ambas, con referencias, son limpias y saben cumplir con su obligación. M-9482.
O-1

SE DESEA COLOCAR UNA ESPAÑOla, para criada de mano. Informan San Mariano número 26. Telf. I-[...]

SE DESEA COLOCAR UNA JOVEN para todo el servicio de una [...] Tiene referencias y duerme en la colocación. Telf. U-1411

SE DESEA COLOCAR UNA JOVEN para pequeña limpieza, por horas en casa chica o gabinete. Informes Telf. A-3840, María.

SE DESEA COLOCAR UNA MUCHAcha española para coser y cocinar o para cuartos. Informes Calle [...] No. 18, Tintorería. Teléfono F-[...] Vedado.

SE DESEA COLOCAR UN JOVEN español, de criado de mano, [...] cumplidor y tiene referencias. Informes: San Lázaro 504. Telf. U-[...]

SE DESEA COLOCAR DE CRIADO un joven de color, sirve a la rusa. Entiende algo de inglés. 10 número 17, Vedado. Preguntar por Pedro.

M.E.C.D. 2016

SE OFRECEN

CRIADAS y CRIADOS

MUCHACHA DESEA COLOCA-se con familia que hable inglés, criada de cuartos, manejadora, con un matrimonio. Calle número 2, entre Lanuza y Reparto Almendares. Preguntar por Amy. O-1

ESPAÑOL HABITUADO A servicio fino, ofrece sus servicios casa particular o camarero, ropa caballero. Referencias años misma familia. Preguntar Diego. M-3339. O-1

DESEA COLOCAR UNA JOVEN española para criada de mano o ... Tiene buenas referencias. Telf: F-5775, 16 número 8, entre ... y Línea. O-1

DESEA COLOCAR UN BUEN criado de mano, japonés, con buenas referencias. Es serio y trabajador, lo mismo sirve para jardinero. M-9814, Yama. O-1

DESEA COLOCAR UN CRIADO español, en casa particular, muy práctico en el servicio de mesa a la limpieza. Tiene referencias de casas de familias conocidas, ... 120, José. A-0515. O-1

DESEA COLOCAR UNA JOVEN española, para criada de mano o de ... Entiende un poco de cocina ... buenas recomendaciones. Informan: U-6773. O-1

COLOCA ESPAÑOLA, DE MEdiana edad, para limpiar y cocinar. ... misma, una para criada de mano. Informan: Pocito 58, entre Oquendo y Soledad. O-1

DESEA COLOCARSE UNA JOVEN española de criada de mano o cuartos, cocinar y limpiar, siendo corta familia. Sabe coser. Reina 14, bajos. O-1

DESEA COLOCARSE UNA JOVEN española para cuartos, sabe coser y otras curiosidades o para servicio de un matrimonio casa ... sabe cocinar bien. Cuba 57, teléfono M-9114. O-1

JOVEN ESPAÑOLA SE COLOCA PAra cuartos y coser o comedor, no le importa ir al campo, tiene buenas referencias. Telf. F-4320. O-1

COCINERAS y COCINEROS

DESEA COLOCARSE UN JOVEN CO... de buenas referencias, cocina criolla, informan en Corrales No. ... A, primer piso izquierda. Preguntar por Francisco. O-2

OFRECE ESPAÑOLA DE MEdiana edad, para cocinar y limpiar, informe en la colocación. M-4806.

DESEA COLOCAR UNA JOVEN española para cocinar y limpiar a familia de moralidad. Informan: Sola 39, entre Estrada Palma y Luis Estévez. O-2

DESEA COLOCARSE UNA SEÑORA de mediana edad de cocinera, cocina a la criolla y a la española, tiene referencias. Informan en el teléfono ...3778. O-2

ESPAÑOLA, DESEA COLOCARSE para cocinar y pequeña limpieza, con familia americana, tiene referencias y una criada de ... Calle F y Línea, bodega. F. O-2

DESEA COLOCARSE UNA SEÑORA de color, es cocinera y sabe cocinar a la inglesa y a la criolla, tiene buenas referencias y sabe hacer plaza. ... No. 42 entre Marqués González y San Carlos. M-7280. Recado a ... O-2

DESEA COLOCAR UN COCINEro del país bien sea huéspedes, par... o establecimiento, o se ha... cargo de una cocina, sale fuera de la Habana. Informan teléfono M-... O-2

OFRECE MUCHACHA ESPAÑOla para cocinar y limpiar y otra, para limpiar o criada de mano. Tiene referencias. Telf. F-6062. O-2

SE OFRECE UNA COCINERA, NO LE importa hacer una pequeña limpieza. Informan en Cárdenas 2-A. Telf. ... O-2

DESEA COLOCAR UNA SEÑORA, de dama de compañía, cuartos y ... Telf. M-4242. O-2

DESEA COLOCAR UNA ESPAÑOla buena cocinera, repostera, mucha ... Tiene buenas referencias. O-2

DESEA COLOCAR UNA JOVEN española, para cocinar y limpiar o ... sólo. Tiene buenas referencias. Telf. X-1122, Teresa Blanco 50, ... O-2

UN ESPAÑOL, COCINERO FINO, para familia particular, conocimientos generales de cocina, repostería, ... y pan americano. Lo que ... Especialidad en cocina criolla, ... limpieza. Es hombre solo, ... 120, Tintorería. A0515. O-2

UN MAESTRO COCINERO Y REpostero, joven chino, cocina toda criolla, española, muy buena ... muy limpio. Hace pan americano y tiene recomendaciones. Informan: Dragones 49. Preguntar por ... Luy. Telf. M-4859. Desea casa particular. O-2

COCINERO CHINO, COCINA CRIOlla y española. Sabe hacer muchas clases de dulces. Muy práctico en ... y trabaja barato, Salud 5, entre Galiano y Rayo. Tiene referencias. O-2

SE OFRECE COCINERO ESPAÑOL, para casa particular o de comercio, cocina a la chriolla, española y ... Entiende de repostería, no tiene pretensiones, es hombre solo y va al campo. Informan: Telf. ... O-2

DESEA COLOCAR UNA SEÑORA, de dama de compañía, cuarto y ... Telf. M-4242. O-2

SE OFRECE UNA COCINERA Y REpostera, cocina criolla y española. Trabajadora, formal y va al campo. Telf. M-5268. O-2

SEÑORA ESPAÑOLA, MEDIANA edad, desea colocarse de cocinera en casa de moralidad o comercio, cocina a la criolla, tiene referencias y es cumplidora. No saca comida. Informan Industria 92. O-2

SE OFRECEN

s3 MANEJADORAS

SE OFRECE UNA JOVEN FORMAL, para manejar niños o para ayudar a matrimonio solo. Sabe cumplir con su obligación. Telf. A-5252. O-3

s7 Lavanderas y Lavanderos

SE DESEA COLOCAR UNA SEÑORA peninsular paralavandera o criada de manos, inrormes el teléfono F-6557. O-7

UNA SEÑORA DESEA UNA CASA para ir a lavar o traerla para su casa. Línea No. 70, habitación 6. O-7

s8 CHOFERES

SE DESEA COLOCAR UN CHOFER español. Tiene buenas referencias de las casas donde ha trabajado. Telf. F-2008. Calle A., entre Tercera y Quinta. O-8

CHAUFFEUR MECANICO 18 AÑOS de práctica se ofrece para casa particular con toda clase de referencias y llegado de España. Teléfono F-6131. O-8

COMPRAS

1 CASAS

COMPRO CASA DE CUATRO CUARtos, techos monolíticos, pagando al contado. Precio situación. No corredores. E. Ruiz, teléfono M-1824.

6 AUTOMOVILES

COMPRO AUTOMOVILES USADOS
En buen estado para la reventa o propios para desarmar.
ACCESORIOS Y REPUESTOS NUEVOS, DE IMPORTACION Y TAMBIEN DE USO. TODOS A PRECIOS BARATISIMOS.
J. S. García, Galiano 45, entre Virtudes y Concordia. M-2676. Habana.

COMPRAMOS AUTOMOVILES Y camiones, no venda su carro sin antes vernos. Talleros Cuervo, Zanja y Escobar. C-6

9 MUEBLES y PRENDAS

M- 3530: COMPRO MUEBLES, MAquinas coser, escribir, burós, neveras, libros, efectos clínicos, antigüedades, juegos café, plata, porcelana, González, Salud 25. C-9

U-4800: ¡EL RAS!... COMPRAMOS muebles, modernos y antiguos: porcelanas, bronces, oro, plata, vajillas, jarrones, lámparas, pianos, radios, máquinas escribir, coser, archivos, baúles. ¡El Ras!... Zanja y Lealtad. C-9

A-6620: COMPRO MUEBLES
En todas cantidades. Liquido casas, oficinas, establecimientos, baúles, maletas, máquinas de coser, efectos sanitarios, radios. Negocio rápido. A-6620. C-9

A-6827: BAULES Y MALETAS
Surtido completo, vea nuestros precios rebajados durante este mes. Visite esta casa y se convencerá. Gloria esquina a Indio. García, Arango y Compañía. A-6827. C-9

COMPRAMOS
Muebles, máquinas de coser y escribir y toda clase de objetos usados, lo pago más que nadie.
Suárez No. 58, teléfono M-6377

A-6827. COMPRAMOS Y EMPEÑAMOS
Muebles Joyas, Ropas y Objetos de arte.
LIQUIDAMOS
Muebles finos y corrientes con facilidades de pago. Vea nuestros precios.
DINERO
Todas cantidades al tipo más bajo. Reserva absoluta.
GLORIA ESQUINA A INDIO

A-9540: COMPRO MUEBLES
Máquinas de coser, escribir y sumar, radios de todas marcas, juegos de cuarto, sala, comedor y toda clase de piezas sueltas. Pago mejor que nadie, **El Modelo**, Monte 402. A-9540. C-9

A-9560, COMPRO MUEBLES, MAquinas de coser, máquinas de escribir, burós, archivos metálicos, prendas, objetos de arte, baúles, maletas, radios, pianos, pianolas, ropa de hombre, todo. Llame A-9560. C-9

M-7385: COMPRO MUEBLES DE todas clases: Máquinas de coser, de escribir, neveras, radios, etc. También vendo a precios reducidos. No compre o venda, sin visitarme, Salud número 23, «La Casa Carola». C-9

A-4775: COMPRO
No venda sus objetos de Arte, plata y muebles finos, sin avisar antes al Telf. A-4775. Pagamos mejor que nadie, «Los Tres Hermanos», Consulado 94 y 96.

M-2655: COMPRO MUEBLES
Baúles, radios, máquinar coser, neveras, juegos de todas clases. También vendemos de todos estos objetos, a precios muy reducidos. «LA NUEVA REGENTA», Salud 1, casi esquina a Galiano M-2655. C-7

¿SE EMBARCA USTED? LE COMpramos sus muebles: Objetos de arte, antigüedades. Le vendemos los equipajes, Salud número 9, esquina a Rayo, M-7179. (Cuando funcione). C-9

ORO
Compramos prendas de todas clases, de oro, platino, plata o enchape. Monedas de oro y plata de cualquier nación.
CARBALLAL HERMANOS
SAN RAFAEL 138, entre Belascoaín y Gervasio. T. U-5744. Pagamos más que nadie. V-9

COMPRAS

9 MUEBLES y PRENDAS

YA PUEDE USTED LLAMAR: U-4800, EL RAS...
Compramos muebles, modernos y antiguos: porcelanas, bronces, oro, plata, vajillas, abanicos nácar, jarrones, lámparas, pianos, radios, máquinas escribir, coser, archivos, baúles. U-4800, El Ras..., Zanja y Lealtad. C-9

U-2530 COMPRO
Objetos de Arte. Juegos de plata, de café, cubiertos, bandejas, etc. Pianos, muebles, radios, vajillas, liquido casas completas. «La Predilecta», San Rafael y Oquendo. U-2530. C-9

16 OBJETOS VARIOS

DESEA ADQUIRIR MEDICO DEL interior Buena Vitrina mesa de reconocimiento para urología demás instrumental diatermia, etc., informan: teléfono F-2064 señor Martínez. C-15

COMPRAMOS VIDRIERAS, CONTAdoras, Molinos, mesas, sillas, armatostes, mostradores, espejos, establecimientos completos, enseres comercio en cualquier cantidad y lugar. Habana 116 1|2 entre Amargura y Teniente Rey. C-15

ROPA
Compro toda clase de ropa: Caballero, señora y niños; sombreros, zapatos, ropa cama y objetos de valor. Reparamos toda clase ropa de caballero Rayo número 38, entre Salud y Dragones. C-15

VENTAS

1 CASAS

VEDADO. SE VENDE GRAN RESIdencia esquina de Fraile, informan Línea y 10, bajos. V-1

NEPTUNO, VENDO CASA ANTIgua, para fabricar, 10 metros frente, por el fondo que se desee. Precio, a $25.00 metro. Aproveche esta oportunidad. Informes: J. Delgado, Habana 83, altos. V-1

VEDADO: CALLE 23, ACERA SOMbra. Vendo casa, una planta, monolítica, 4 cuartos, 2 baños, garage 2 máquinas, 2 cuartos altos y baño, 750 metros, $18,000.00. Facilidades pagos, G. Delmonte, Habana 84. A-2474. V-1

CASITA EXCEPCIONAL VENTA, una cuadra calzada iglesia Jesús del Monte punto alto saludable tranquilo Hermosa sala, saleta, tres cuartos, cocina y servici os, patio flores Precio único 1,400. Delicias 29 A, dueño. V-1

VENDO, BUENAVENTURA 16, A 10 metros de Concepción, sala, cuatro cuartos, comedor, cocina, baño, patio, etc. Mampostería. Ultimo precio: $1,850.00. La llave en la Bodega. Informan: F-6342. V-1

SE VENDE ESPLENDIDO CHALET dos plantas en solar completo. Vedado, Baños 192. Arboles frutales, acera sombra, Informan Teniente Rey número 3, altos. V-1

SEA PREVISOR, VEA LEJOS
VEDADO: HERMOSA RESIDENCIA, situación espléndida. Costó $50,000. Hoy, $19,000.00. Otra, esquina, 600 metros, moderna, $6,500.00. Otra, media cuadra 23, $2,200.00. Gerardo Mauriz. M-7586, Metropolitana 538.

VEDADO: 17, ESQUINA, $25,000.00, 2 plantas, mármol, 6 habitaciones, 3 baños. Colosal residencia, próxima 23, $25,000.00. Paseo, buena casa, amplia Otra, G. Otra, Línea. G. Mauriz. M-7586, Metropolitana 538.

LINEA, SALA, SALETA, COMEDOR, 4 habitaciones, 3 baños, garage, $17,000.00. Otra, 9 habitaciones, 3 baños, modernísima. Calle 17, brisa, 700 metros, 4 habitaciones, 2 baños, $14,000.00 Gerardo Mauriz. M-7586, Metropolitana 538.

ALTURAS DE ALMENDARES: REsidencia, 7 habitaciones, 3 baños. Contado, $2,500.00 y $10,000.00 al 6 por ciento, por 7 años, 6 por ciento plazos, $500.00; Otro chalet, $7,500.00. Otro, con mucho terreno, 9,500.00. G. Mauriz M-7586, Metropolitana 538.

LA SIERRA: MAGNIFICO CHALET, mucho terreno, árboles, parque Inglés 6 cuartos, 2 baños, $12,500.00. Otro, frente Parque, tranvía, $10,000. Otro, $4,800.00, 5 habitaciones, garage. G. Mauriz. M-7586, Metropolitana 538.

OBISPO, COMERCIO, 2 PLANTAS Y media, $15,000.00. San Rafael, dos plantas, $12,500.00. Amistad, 3 plantas. Monte, frente Parque de La Fraternidad, $16,000.00. Neptuno, $12,500. Gerardo Mauriz. M-7586, Metropolitana 538. V-1

2 SOLARES

ALTURAS DEL RIO ALMENDAres. Un lote en la mejor del Reparto. Al contado muy barato, Alturas del Rio Almendares, S.A. Amargura No. 23 4o. piso Teléfono M-9494 V-2

SE VENDE UNA PARCELA DE terreno que mide 6 metros frente por 14.05 metros de fondo, en el corazón de la Habana, a una cuadra de San Rafael y 2 cuadras de Galiano, situada en Manrique y San José. Para más informes en zanja No. 143. V-2

ALTURAS RIO ALMENDARES VENdo regia esquina fraile, alta, llana, frente tranvías, ómnibus, la doy baratísima, necesito vender, aproveche, duplique su dinero. Detalles oficina 14 y B, FO-2212, Rodríguez. V-1

GANGA. SE VENDEN 2 SOLARES 1020 varas, Reparto Columbia. Se dan baratos. Trato directo. M-1372, Aguacate 7, altos, de 9 a 12 a.m. V-2

DOS SOLARES REGALADOS, CAlle Montoro, próximo Carlos III, $6.00, vara; otro, Loma Chaple, próximo tranvía, con 20 varas, frente $2.00, vara. Facilidades de pago. Dueño: B. número 260. F-2225. V-2

VENTAS

2 SOLARES

SOLAR, $2.90 VARA, SITUADO Avenida de La Paz, próximo al puente Alturas del Río Almendares. Mide 40 por 53 varas, propio para construír una buena residencia. Dueño: Telfs. FO-2188. A-7733. V-2

SOLARES VEDADO BARATISIMOS. calzada y 22, 1,600 metros y Línea Wilson y 24, 1800 metros todos a $5 metro. Para industrias. Lealtad 143, altos. V-2

3 FINCAS RUSTICAS

HERMOSA FINCA, FRENTE CArretera Central, una hora Habana, próxima a 10 caballerías, millares de aguacates, otros frutales escogidos, gran cantidad, $15,000.00. Superiores terrenos, todo cultivo. Informes: Sr. Benítez, Carlos III número 12, bajos. V-3

SE VENDE PRECIOSA FINCA, 30 minutos de la Habana, 1000 frutales, agua abundante. Regia residencia muy barata, Informes F-5303. V-3

4 ESTABLECIMIENTOS

FARMACIA, VENDO BARATA, SURtida, acreditada, sin deudas. Punto inmejorable. Informes: Tomás Rodríguez, Avenida de Las Misiones número 3, bajos, Habana. V-4

CARBONERIA.
Por no ser del giro se vende la mejor carbonería en $250.00, en el punto más céntrico de la Habana, mucho barrio, véalo y se convencerá. Informan Sr. Cillero, Espada 1 Valle, bodega. V-4

FABRICA DE CIGARROS: SE VENde en 600 pesos. Informan: Telf. F-4827. También se vende una máquina tostadora de tabaco, alemana. V-4

VENDO LA MEJOR CANTINA DE bebidas de la Habana, barata y una casa, en $1,000.00, que vale $3,000.00; una Bodega, con 2,000.00 de existencia, a balance, Arrojo, Belascoaín 50, Café. V-4

BODEGA EN $800 CON $300
Contado; resto 10 pesos mensuales. Sola, Habana; surtidísima, alquiler con vivienda20 pesos. Contrato 5. Sin deudas. Patente pagada. Informes sin mentiras: Suárez, Belascoaín y Figuras, café. V-4

GANGA VERDAD
Vendo un Bar, de lo mejor, en el mejor punto de la Habana. Poco alquiler y poco precio. Tiene más de mercancías. Informan: Obrapía 82, entre Villegas y Aguacate, Lechería, de 8 a 11 y de 1 a 5, Pérez. V-4

6 AUTOMOVILES

PISA Y CORRE FORD $340, FORD 30, $300; camioncito Chevrolet, $95, otro $85, Chevrolet cuña, $130, otra Ford 220; Doche Victoria, $275, otro $235, y otros, hago cambios. Empedrado No. 1, M-4002, Braña, V-6

SE VENDE UN FORD DEL 29 CErrado cuatro puertas o se cambia por uno abierto. Se vende un Chevrolet del 27. Informan San José No. 138. V-6

BUICK DE 1929, TIPO LIGERO. SE vende en $250.00, único precio. Bien de gomas, pintura y mecánica. Informes: Garage «Fénix», Barcelona 13, de 8 a 10 a. m. V-6

SE VENDE CHEVROLET DEL 28, cerrado, buen estado, 4 gomas nuevas, una de repuesto, 4 cámaras nuevas, buena pintura. Puede verse: Zanja 76, Garage «Patria», Alón y Hermanos. Dueño; Jesús María 104. V-6

VENDO, BARATO, MAGNIFICO CAmión Dodge Brothers, carrocería sin estrenar, propio para Lechería o establecimiento, Rafael Valdés, San Nicolás número 12, bajos. V-6

SE VENDE UN «FIAT» POR TENER que embarcar al norte, cuatro gomas nuevas y acumulador. Garantizo 48 kilómetros por galón. Informan calle 19 No. 129, L y K. V-6

SE VENDE NASH CERRADO DEL 31, perfectas condiciones, 4 puertas, gomas nuevas y pintura. Informan todas horas garage «El Guajiro», Infanta y 27. V-6

VENDO CUÑA FORD. LA MANEJO siempre su dueño y está muy buena, con chapa y lista de todo para usarla dos años sin gastos. De contado. Larraondo, Arbol Seco 31, esquina a Peñalver. V-6

GUAGUAS FORD Y CHEVROLET, de 1930 al 31, completas, con carrocería, desde 200 a 300 pesos, con facilidades de pago, Agencia Ford de Marianao, Real y Avenida de Columbia. V-6

VENDO AUTOMOVIL BUICK, CErrado, cuatro puertas, del año 29, en buen estado, Empedrado 8. V-6

7 MAQUINARIAS

SE VENDE BOMBA GOULD, PROfundidad, 7½ caballos Informes: Angel Suárez, Mercado Colón. V-7

BOMBA DE GASOLINA, DE UN GAlón y visible, de pared, de diez galones. Se vende muy barata, Ganja y Gervasio, Garage. V-7

MAQUINARIAS, GRANDES EXIStencias de maquinarias reconstruídas, para infinidad de industrias. Compra y venta de maquinaria. Diríjase: Hotel de Ventas de Eduardo Bohigas, Calzada 10 de Octubre 96, Habana. V-7

BOMBAS PARA ELEVAR AGUA Prat Bloch Wessco Centrífugas de alta y baja velocidad de pistones, bombas a satisfacción. «La Casa de los Motores», Egido 39, Reparaciones de maquinaria eléctrica. V-7

MAQUINARIA. SE VENDE UNA planta eléctrica completa, propia para ingenio o pueblo, Motor Diesel Polar 100 H.P., 75 kilowats, Pizarra y accesorios. Un motor Belinders 50 H.P. Tractor Best 60 H.P. otro desarmado para repuestos. Dos arados Lacress 5 discos, una turbina de 18 pulgadas propia para riego. Todo en buen estado. Informan Segundo Buznego. Cuba 57, Habana. V-7

VENTAS

9 MUEBLES y PRENDAS

FAMILIA PARTICULAR VENDE elegante juego cuarto último modelo, con butacón, $95; comedor arte moderno, living room, 6 piezas; radio de Capilla, Salud 54, bajos, entre Escobar y Lealtad. V-9

VENDO JUEGO CUARTO, 3 CUERpos, moderno, $60.00; comedor, Renacimiento, $65.00; lámparas, gran surtido, desde $2.00; neveras, 10.00. Venga a ¡El Ras!... Liquidación de todo, Zanja y Lealtad. U-4800.

CASA ARECHAGA, SI USTED NEcesita muebles, visite los talleres de «El Siglo», donde encontrará preciosidades, por poco dinero. Compre directamente y comprará lo mejor. Manrique 189, Ebanistería.

MAQUINAS SINGER, OVILLO CENtral $18, buró de máquina de escribir, $15, archivo de madera del país, $10, baúl escaparate, $10, otro mundo, $6, piano 40, Prado 60, altos. V-9

VENDO CUARTO, TRES CUERPOS, Arte moderno, $110.00; comedor, Renacimiento Español, cuero legítimo; otro Arte moderno, $65.00, recibidor; sala, $35.00; radio Majestic, gabinete, $35.00, Concordia 127, entre Gervasio y Belascoaín V-9

SALUD 11
Cuando usted quiera comprar o vender muebles, visite esta casa, tenemos juegos de cuarto, sala, comedor, recibidor, neveras, lámparas, camas, sillones, pianos, radios, victrolas, equipajes, cajas hierro, contadoras, pupitres, vidrieras, armatostes, mesas café, sillas. Salud 11. V-9

MUEBLES OFICINA
Compro, empeño y vendo: Burós, máquinas escribir, sumar, calcular, coser, mimeógrafos, equipos y joyas en general. Llame y vea, Monserrate 39 y Parque Zayas. Telf. A-8054. V-9

Neptuno Esq. Soledad
Muebles a plazos cómodos, ventas al contado por lo que ofrezcan, compramos y cambiamos muebles, máquinas de coser. Pagos en el acto. Avísenos en Neptuno esquina a Soledad. Mueblería. V-9

DE OCASION
Objetos de Arte. Gran liquidación: Porcelanas, bronces, marfil, plata, lámparas, radios, neveras, Frigidaire, relojes de pie, juegos cuarto, comedor, sala, recibidor, mesas de mármol, juego de cubiertos y otros objetos, «Los Tres Hermanos», Consulado 94. A-4775. V-9

MUEBLES EN GANGA
Juegos cuartos $30.00; sala, $15.00; comedor, $30.00; escaparates, $7.00; con lunas, $12.00; mesas correderas, $4.00 aparadores, $5.00; seis sillas y 2 sillones, $10.00; máquinas coser, Compramos y cambiamos muebles.
LA PRINCESA, SAN RAFAEL 107 V-9

PROPAGAN, TOROS NO, SINO EScuelas. Lo malo que las escuelas hay que sostenerlas con impuestos y los toros dan movimiento y pagan impuestos que sostienen escuelas y asilos, a no ser que confundan las embestidas de los torones del boxeo con las banderillas de fuego, en «La Casa Ros y Novoa» no hay toros ni torones, pero sí una escuela permanente del arte al alcance de todas las fortunas y si no les alcanza le damos facilidades de pago, sólo nos deleita ver a los toros desde la barrera. J. Naveira, S. en C., Galiano 94. V-9

DE OCASION
Liquido gran gran cantidad de pianos de absoluta garantía y con facilidades de pagos, lámparas y objetos de arte propios para regalos. Visite «La Predilecta», San Rafael esquina a Oquendo. V-9

«LA CASA MOSQUERA»
Vende juegos de cuartos, comedor, sala, recibidor y despacho. Especialidad en juegos de comedor, estilo Renacimiento Español. Liquida gran cantidad de lámparas de bronce, puro estilo, importada procedencia europea. Quiere usted vender sus muebles u objetos de Arte? Avísenos. También cambiamos y reformamos. Visítenos y convénzase, San Rafael 129 y 131. U-5437. V-9

POR CIERRE DE MUEBLERIA LIquido juegos de cuarto, comedor y sala arte moderno y renacimiento, lámparas y cuadros, Zanja 67 B entre Escobar y Gervasio. V-9

VENTA ESPECIAL
Sólo por este mes. Muebles todas clases y estilos, objetos de arte, antigüedades, sillones de inválidos, equipajes de todas clases, aparato «Vita» para calistenia etc. Le tomamos sus muebles en cambio. Visítenos y se convencerá, Salud No. 9, esquina a Rayo.
LA CASA INGLESA V-9

MUEBLES DE LUJO, ESPECIALMENte enchapados y fabricación rápida a gusto del cliente, muy baratos al contado, y con ventajosas facilidades de pago. Tenemos comprador para sus muebles, en cambio por los nuestros, así como Radios (estamos recibiendo de las mejores fábricas de E. U.) y liquidamos a como quiera todas las existencias para hacer sitio a las novísimos modelos que estamos fabricando, tanto en muebles como en gabinetes de Radio. La Casa Ruisánchez, Angeles No. 13, esquina a Estrella (del 25 al 31). Telf. A-2024.

10 UTILES de OFICINAS

PUPITRES, COMPRO MAQUINAS escribir, sumar, calcular, mimeógrafos, archivos, cajas para documentos, sillas giratorias, burós, libreros Kardex, tarjeteros, satélites, armarios de acero. Progreso 3, esquina Aguacate. M-8638. V-10

VENTAS

10 UTILES de OFICINAS

MUEBLES PARA OFICINAS, VENdemos, Compramos: Máquinas de escribir, sumar, calcular, mimeógrafos, satélites, archivos, burós Kardex, libreros, cajas seguridad, Compostela 43, entre O-Reilly y Progreso, frente National City Bank M-8638. V-10

BOLSA DE MUEBLES
De Oficinas. Compramos. Vendemos. Propietarios de la Fábrica «Nóbregas». Procedentes de remates: Archivos, Máquinas: Escribir, Sumar y Calcular. Cajas Caudales y Documentos. Libreros, Bufetes, Butacas, Mimeógrafos, Adresógrafos. Todo de Oficina. Liquidamos muebles de acero, Compostela 55, frente a «Estrella de Italia». A-7744.

INSTRUMENTOS DE MUSICA

ESTUPENDO PIANO, DE ALTA CAlidad, sonido muy fino, mueble elegante. Lo más moderno. Venga y vea, es una ganga, Dragones, frente Teatro Martí, de 4 a 7.

13 RADIOS

RADIOS, CON GARANTIA ABSOLUta, desde $19 80. Para automóvil y de corriente continua, fincas o yachts. Facilidades pagos, «La Predilecta», San Rafael 171 o Neptuno 76. M-1729 y U-1729. V-12

SE VENDE RADIO ELECTROLA EN excelentes condiciones. Precio reajustado. Calle 6 No. 197, Vedado. Bajos. V-12

VENGA Y OIGA EL MODERNO MIlagro del radio, fabricado por Grunow, creador del Majestic, a pagar $5.00 mensuales, en adelante. Onda corta y larga. Si no puede venir de día, venga por la noche y oirá a Europa. Pida una demostración: U-4205, San Miguel 129, altos, entre Gervasio y Escobar. V-12

RADIO «MAJESTIC», EN MAGNIFIcas condiciones. Lo vendo muy barato, Manrique 151, altos. V-12

VENDO RADIOS DE TODAS MARcas y ondas, nuevos y usados. Precios reducidísimos y grandes facilidades de pagos. A solicitud, llevo catálogo a domicilio. M-1542. Neptuno 146, 1er. piso, entrada por Escobar. V-12

LIBROS E IMPRESOS

15 CAJAS REGISTRADORAS

REGISTRADORAS «NATIONAL», A plazosc cómodos, 50 por ciento más baratas que el fabricante. Hago cambios, limpiezas, reparaciones, niquelados, esmaltados caoba. Compro. Atiendo órdenes del Interior, J. R. Ascencio. San Rafael 51.

16 OBJETOS VARIOS

ARMATOSTES DE CAOBA Y CRIStales, propio para establecimiento de varios giros. Se vende en ganga, $25.00, San Lázaro 119, bajos, entre Galiano y San Nicolás. Telf. F-4827. V-15

VENDO, CAMBIO, REPARO VIdrieras, contadoras, pesas, picadores carne eléctricos, mesas, molinos café, armatostes, neveras, enseres comercio en general. También compro. Habana 116 1|2 entre Amargura y Teniente Rey. V-16

CHRYSLER SIX 1933. EL MEJOR carro de uso en venta. Six, vestidura cuero, seis ruedas alambre, buenas gomas, cuatro puertas, seis ventanas, rueda libre, cloche automático, casi nuevo y muy económico. Adolfo Fernández, U-4584. V16

REPARACIONES

9 MUEBLES y PRENDAS

REPARACION DE MUEBLES. BARnizamos, esmaltamos, embalamos sus muebles, carpintería en general, seriedad, precios económicos. García, F-4703, Villar, mecánico instalador electricista. F. 4703, calle F No. 237 R-9

REPARAMOS SUS MUEBLES, POR poco dinero, dejándolos nuevos. Casa Pardo; U-5761. Los modernizamos, barnizamos a muñeca, esmaltamos «Duco», pinturas mimbres, a vapor, tapicería general, Azogamos espejos. Trabajos garantizados. San Rafael 120 R-9

13 RADIOS

NO IMPORTA DONDE USTED HAya comprado su radio. Nosotros se lo reparamos. Servicio de 2 de la tarde a 10 de la noche. Sres. Jiménez, M-7380. Galiano 103 R-12

DINERO-HIPOTECA

d2 SE OFRECE

DINERO
Doy grandes y pequeñas cantidades en primera hipoteca, desde el 7 por ciento en adelante, para la Habana y sus Barrios. Compro y vendo casas y solares.
Compro y vendo Bonos y Acciones.
JULIO C. GRANDA
Obrapía 33 Tels. M-5921 y F-5759

SUSCRIBASE Y ANUNCIESE EN EL «DIARIO DE LA MARINA»

HEMEROTECA MUNICIPAL MADRID

SE ALQUILA

Casas, locales, departamentos, habitaciones, etc., etc., solamente con el cartel de SE ALQUILA, no podrá usted conseguir el inquilino IDEAL.

Al insertar en estas páginas su anuncio, le es un vocero de múltiples garantías, porque los lectores del DIARIO DE LA MARINA, son personas de solvencia moral y económica y ésta es la que usted necesita.

Busque inquilinos por medio del DIARIO DE LA MARINA.

ANUNCIOS CLASIFICADOS A-3333

DINERO-HIPOTECA

d2 SE OFRECE

PRESTAMOS
Desde el 1 por 100.
Dinero sobre joyas.
Vendemos joyas, baúles y maletas.
Se compra oro.
«LA PERLA»
Animas 84, esq. a Galiano.

DINERO
No pierda tiempo. Cuando necesite tomar dinero en Hipoteca o Pagarés, vea a M. Fernández, San Ignacio 50 teléfono A-4432, de 2 a 5. Operación rápida y absoluta reserva. D-2

HIPOTECAS: ME URGE COLOCAR $5,000.00, fraccionados Habana y sus Repartos. También para Bóvedas y Panteones, desde $50.00. Interés bajo. Mucha reserva y rapidez, J. Llanes, Sitios 42, esquina San Nicolás. M-2632. D-2

DOY DINERO EN HIPOTECAS, AL 7 por ciento. Operación en 24 horas. Compro y vendo casas. Alberto Cuervo, Edificio Metropolitana 711, O-Reilly y Aguacate. M-1537. D-2

BONOS Y ACCIONES

N. GELATS Y COMPAÑIA
106 Aguiar 108 esquina a Amargura
CAJAS RESERVADAS
Las tenemos en nuestras bóvedas, construídas con todos los adelantos modernos y las alquilamos para guardar valores de los interesados. En esta oficina daremos todos los detalles que se deseen.

PARA EL HOGAR

ph2 Interés para el Hogar

CARBON «PINAR» PURA YANA. preferido por las cocineras. Un peso veinte centavos saco grande. Pídalo directamente al depósito teléfono M-5405, se sirve en el acto.

PARA LAS DAMAS

pd4 Interés para las Damas

PARA LAS DAMAS INVENTO MARAVILLOSO
Cabello hermoso, abundante, sin canas ni caspa, ligeramente ondulado, se obtiene a los pocos días de usar la famosa Agua de Colonia **Condal**. Producto sin rival, para la vitalidad del cabello. Probar, es creer. Resultados sorprendentes. Venta en Droguerías Sarrá, Johnson, La Americana; tiendas «El Encanto», «Isla de Cuba», «El Chalet» y casas bien surtidas. Ojo con las imitaciones. No es legítima **Colonia Condal**, si el frasco no lleva la etiqueta color naranja.

DAMAS: POR UN PESO SE HACE el vestido que quiera. Por cincuenta centavos, entallo. Confecciones finas. Se dan clases de corte y costura, sistema «Martí», Manrique No. 28. PD-3

ENSENANZAS

e1 Profesoras y Profesores

INGLES
Enseñado por Profesora americana. Sorprendentes resultados en pocas semanas. El discípulo leerá escribirá y hablará el inglés en breve tiempo. Lecciones a domicilio también. Miss Kapan, Hotel Royal Palm. A-7277. E-1

INGLES. PROFESOR AMERICANO con títulos de dos Universidades. Método práctico, moderno. Duncan Thomas, Amargura 77, altos, Departamento 8, de 9 a 12. Informes: U-6924. E-1

PROFESOR MERCANTIL. ENSEñanza práctica, rápida, garantizado éxito, de Teneduría de libros. Cálculos mercantiles, contabilidad moderna, taquigrafía Pitman, inglés, mecanografía, trabajos oficina. Luz 26, Habana. E-1

ENSENANZAS

e1 Profesoras y Profesores

ESCUELA AZUCARERA
Director: Dr. César A. Forn. Apertura: Septiembre 3. Curso preparatorio de todas las asignaturas de la carrera de Maestro Químico Azucarero, para los exámenes de Noviembre próximo, por profesores competentes, con prácticas de laboratorio. Cierre de matrícula: Agosto 31. Informes: San Rafael número 47, altos, de 8 a 12 a. m. E-1

PROFESOR DE BAILES
Precios módicos. Enseñanza rápida de Son Fox, Tango, (Carioca), etc., etc. Doy clases a domicilio, Ismael Servelló, Cárdenas súmero 3, segundo piso.

ACADEMIA RABIÑA
$1.00 CADA ASIGNATURA. CLASES individuales: Inglés, Francés, Alemán, Taquigrafía «Pitman» y «Gregg» Mecanografía, Ortogrgafía, Teneduría de Libros, Correspondencia, Aritmética. CLASES POR CORRESPONDENCIA, Ingreso E. Ingenieros y Arquitectos y Veterinaria. Curso Procurador. Pida prospectos. Neptuno 78 y 80, altos, esquina Manrique, teléfono M-7849. E-1

APRENDA CORTE Y COSTURA
Por mi gran sistema Matilde Alemany, «Academia Central». Invento nuevo, práctico, precioso. Clases por ajuste. Terminará en 2 meses, con título de profesora garantizada. Clases a domicilio. Se cortan moldes exactos y trajes, San José 9, altos, entre Galiano y Aguila. Sucursales: Profesoras Máxima, Octava y Tejar, Lawton y Hortensia, Atocha 6, Cerro, y Luz número 26, Sra. Orfila. E-1

e2 COLEGIOS

CABALLERO
Colegio-Academia. Está terminando el cursillo de verano con 175 alumnos y alumnas matriculados, atendidos por profesores graduados. Primer lunes de Septiembre inicio del nuevo curso escolar, para los seis grados de enseñanza elemental y Preparatoria. Clases especiales de Inglés, Taquigrafía, Mecanografía, Teneduría, Corte y Costura, incluídas en las cuotas del Colegio.
SAN RAFAEL 139, ALTOS (3 EDIFICIOS) E-2

e4 CONSERVATORIOS

CONSERVATORIO DE LA FILARMONICA
TENIENTE REY 71, ALTOS. DIRECtor, Amadeo Roldán. Clases de piano e instrumentos de orquesta y banda Solfeo, teoría y armonía, primarias y superiores. Clases de francés e inglés. El día primero de Septiembre comenzarán las clases del curso, 34-35, $3.00, por asignatura; solfeo $1.00, tomando otra asignatura. Clases de solfeo con derecho a asistir a los conciertos de la orquesta, $2.00. E-4

INTERES GENERAL

HERNIADOS
Seis tipos de fajas anti-herniarias más baratas y útiles que los bragueros. No agrandan la hernia. Retienen perfectamente. Desde $2.00 a $5.00. 2 años de garantía. Cómodas. Vea vidrieras. Carrasco, Ortopédico. Neptuno No. 138, teléfono M-7519. IG

SEMILLAS DE HORTALIZA
Para la cosecha de 1935.
Especialidad en Cebollinos de Canarias, tomates, pimientos, berengena, lechuga, coliflor, rabanitos y toda clase de hortaliza de las mejores para el clima de Cuba. Enviamos Catálago grátis.
ARMAND Y HNO.
JARDIN EL CLAVEL, MARIANAO
Teléfonos FO-7029 Y FO-7238 IG

CEBOLLINO DE CANARIAS, ACAbado de recibir. Garantizo que es fresco y de las mejores cosechas de Santa Cruz de las Palmas. Precio: libra, $2.00. Se vende en Obrapía 49, Habana y Avenida Garzón 250, Santiago de Cuba. La «Casa Cruz». I-G.

FOLLETIN 12

JUAN CARREÑO VARGAS

A FIN DE UNA AVENTURA

NOVELA

EDICION EDITA BARCELONA

De venta en «La Moderna Poesía», Obispo 135. Telé. A-1171.

... tiernamente inclinada ... la hubieran creído una ... Empezábamos a llamar ... de los demás contertu...

... pareció sorprender miradas ma... entre aquellos señores tan ... que junto al radiador hacían ... costumbrada partida de tresillo.

No pude sustraerme a su encanto. Emocionado profundamente por su actitud resignada de víctima, ante el pecho que, henchido bajo la seda, parecía dispuesto a romper en sollozos, mi imaginación vió, o creyó ver, conturbada con las gracias que su inconsciente abandono ponía ante mis avaras miradas, entre lo obscuro de sus pestañas, el brillo de una lágrima; líquida perla rehilante que me cegó con sus fulgores.

Fué un instante de debilidad, lo confieso, el que tuvo la culpa. De otro modo no le hubiera sido posible arrancarme aquella promesa.

No creyéndolo, al parecer, con una sonrisa prendida en la jugosa pulpa de sus labios, insistió:

—Ocurra lo que ocurra, usted, Antonio, callará.

Parecía su apagada voz el susurro del aura entre las flores.

—Pase lo que pase—repliqué sereno, con caballeresco ademán en el gesto y en la palabra.— ocurra lo que ocurra, mis labios permanecerán mudos.

Pero yo tengo que confesar paladinamente que estaba mareado de luz, de lágrimas, de miradas...

Inocentemente, o con malévola intención, mis ojos se llenaron de las maravillosas nieves de su impoluto seno. Se inclinaba anhelante, en actitud de rendida súplica, y no sé discernir si fueron mis ojos los que me obligaron a prometer o un sentimiento de lástima, o un intento más noble, aunque vago e impreciso.

Capricho absurdo. Todavía no me lo explico claramente.

Anduve, desde luego, ligero en demasía y me conduje con la atropellada inconsciencia de un colegial; pero esto no obsta para que yo sepa también cumplir mi palabra, aunque no sea más que la palabra de un sencillo y pacífico. ¡Un inerme paisano!

—¿De quién es el impermeable que trae usted puesto?—preguntaba el Comisario, con la cansina insistencia del acotillo que en el yunque bate rojo pedazo de hierro.

Cuando me hacía la misma pregunta por centécima vez veía, los veía en efecto, frente a mí, los ojos de Gracia con aquella lágrima trémula de irisados rayos caer y deslizarse entre las nevadas y misteriosas reconditeces del entreabierto descote. ¡Daría mi vida entera, no mi palabra tan sólo, por haberla podido recoger de su misterioso estuche con mis resecos labios!

Sí, encantadora Gracia aunque comprendo mi ridículo, a nadie diré que fuistes tú la causa de que yo saliera anoche de tu casa enfundado en un horrible impermeable. Porque, hasta eso, no podía ser más antipática y fea la tal dichosa prenda.

Aunque no lo hubiera ofrecido, no lo diría tampoco. Presumen tanto de listos y perspicaces estos señores que, con tal de que sigan en un error más, mis labios serían capaces, sin otro estímulo, de tener el hermetismo de una tumba.

Fué, sin duda alguna, un deseo, por llamarle de la más suave manera posible, un tanto extravagante y ridículo el que en una noche hermosa y pura del abril granadino saliera a la calle este pacífico paisano protegido por un impermeable capaz de desafiar otro diluvio si hubiera posibilidad de reproducir aquel lejano cataclismo.

Me vieron de tal guisa y me tomaron por lo que parecía; un facineroso por lo menos. Nunca creí parecer más de eso, pero seguramente me facha hizo descender tanto el aspecto de mi figura que, subiendo un poco el parecido, tomáronme por un conspirador.

IV

Por fin vuelvo a verme frente a mi mesa, rodeado de todos estos objetos que eran solaz de mo espíritu y encanto de mis ojos.

Después de las múltiples y complejas emociones de este día atareadísimo, estoy otra vez en el cómodo sillón, la mano en la mejilla y el codo sobre sobre el amplio tablero, y no puedo expicarme a indefinible tristeza que me abruma.

Por lo abierta ventana entra el perfume de la tarde que declina entre suaves tonalidad de transparentes gasas.

Un ciprés—densa admiración de verde—se lanza rectilíneo para bañar de luz su buída copa en un último y cimero rayo de sol.

Vibran de insectos los rosales del «carmen».

Trémula de colores—rutilante seda de oro—una mariposa se mece sobre los frágiles pétalos de una flor.

Sensación angustiosa de soledad me oprime el pecho.

Acude a mi mente su imagen, la veo en la dulce penumbra en que estaba esta mañana, recuerdo sus bellas y húmedas miradas y me invade tibia caricia; miro a mi alrededor y experimento en el alma el glacial soplo de los que se sienten abandonados.

Mis ojos recorren con avidez los objetos familiares; esos que, a fuerza de vivir con nosotros, terminan adquiriendo un alma que nos habla muy quedo, con amoroso acento de comprensión, en las horas propicias para el íntimo diálogo.

Mi vista los examina despacio en busca de la nota cordial; quiero penetrarlos, adentrarme otra vez en su esencia, confundir con ellos de nuevo mi espíritu, despertar esa subconsciente relación que los años establecen entre nuestro yo y lo que viene a formar el estrecho mundo que nos rodea, pero sólo responden a mi llamamiento con su hosca reserva, y flota en torno mío un algo que me advierte, a pesar de mis buenos deseos, que esa corriente de simpatía que busco pertenece a un pasado desvanecido sin posible continuidad ni soldadura con las inquietudes nuevas que turban mi corazón.

Encuentro entre Gracia, reflexiva, serena, demostrándome afecto, pero sin entusiasmo, y mi pasado, y lo que me circunda, una penosa sensación de vacío.

La serenidad del día, impregnado del hondo silencio del crepúsculo; la tibieza del ambiente, invitan a prender de cada flor una ilusión nueva, y de cada mariposa que en las estremecidas flores se columpia, un ensueño y una esperanza.

Encierron las golondrinas, entre la rápida obsesión de sus círculos, los dorados flecos de una nube.

La hora solemne del día que se apaga convida a los sentidos a impregnarse de las más delicadas vibraciones estéticas, de esos tenues matices—ligeras sonrisas de terciopelo que las cosas adquieren raros instantes—imprecisos relieves sentimentales que, en esta hora azul, recubren la superficie de cuanto nos envuelve.

Pero a despecho del propicio momento y de la insaciable sed que devora mi alma de cordiales remansos, en los que sedosas caricias le hagan olvidar las anarquizantes horas tan intensa y dolorosamente vividas, me contemplo fuera y muy lejano de este mundo artificial, lleno de lacras y mentiras que parece aplastarme con su indiferencia.

En cuanto consigo alejar la imagen de ella me asaltan en tropel las dolorosas escenas contempladas, vi-

B.N.E.C.D: 2016

MUSSOLINI Y SCHUSCHNIGG HABLARON RESERVADAMENTE TRES HORAS

VIDA MUNDIAL

Por TIBURCIO CASTAÑEDA

Después del triunfo electoral de Hitler en el plebiscito del 19 de Agosto, se preguntan las gentes ¿habrá guerra o paz?

¿Se repetirá la gran guerra de hace veinte años? La fabricación de armamentos continúa por todas partes, y en la Liga de Naciones de Ginebra no se trabaja para disminuír los instrumentos de guerra y en el valle del Danubio hay motivos de conflicto.

Hay que pensar, como sin duda lo hace Hitler ahora, después del triunfo electoral. Ya no hay un Presidente Hindenburg que pueda contener por su edad y por su experiencia de la Gran Guerra los conflictos armados.

Eso no quiere decir que las fuerzas de la Paz no sean activas, pero no lo son menos las fuerzas del Danubio.

Luego hay que pensar que el mundo está herido económicamente, y aunque toda Europa y hasta todo el mundo se fué para la lucha, no estará lista para guerrear de manos a boca.

¿Cuáles son las fuerzas que quieren ir a la Guerra? ¿Y cuáles aquellas que se preparan con insistencia para la paz?

Antes de la Gran Guerra de 1914 había grandes extensiones de territorios, especialmente en la Europa Oriental en que la conciencia nacional era casi extraña.

En otros sitios, sobre todo en Alemania y en Italia, había un patriotismo local.

Los cuatro años de la Gran Guerra crearon un sentimiento de nacionalidad, aún en el más indiferente campesino.

Después de la Gran Guerra, la propaganda nacionalista continuó. En los países vencedores, su propósito fué justificar los tratados de paz y en los vencidos, su propósito era justificar su oposición contra los pactos o tratados.

Entre las fuerzas políticas que se prepararon para una guerra de revancha, es indudable que debía encontrarse Alemania, antes vencedora de Francia y después vencida.

Apenas se había firmado el Tratado de Versalles con todos los detalles de la derrota de Alemania, cuando ésta empezó a forcejear contra sus ligaduras.

Esa revuelta contra el Tratado de Versalles, trajo a Hitler que apenas había salido de Munich, sin atreverse a dar **sotto voce** su opinión, en el paseo de Berlín «bajo los tilos» **«unter den Linden»**, como dicen, con orgullo, los berlineses.

André Tardieu, dijo desde su puesto del Parlamento francés que los cien mil oficiales y soldados que como límite les fueron fijados a Alemania, tiene ésta hoy doscientos mil sin contar los que llevan cascos de acero.

El presupuesto de guerra de Alemania, según dice el New York Times, llega a 357 millones de pesos, o sea un aumento de 87 millones sobre el año anterior. Y como dice el New York Times del 12 del corriente mes de Agosto que era evidente que los alemanes constituirían, como lo han hecho, una cadena de fortificaciones de acero desde la frontera de Suiza hasta el Luxemburgo. Frente a esas fuerzas de guerra, hay que ver cuáles son las del mar.

Her Hitler en sus más pacíficos momentos ha dicho al mundo repetidas veces, que los hombres que han pasado cuatro años en las trincheras, y de los cuales él era uno, no tienen deseo de volver a ellas.

Dice, que es cierto que Alemania abandonó la Liga de Naciones de Ginebra, pero fué porque ésta es débil y no puede hacer cumplir sus pactos.

Tal es la situación del mundo y por tanto de las naciones de Europa frente a frente.

Por desgracia el proverbio latín que dice «qui vis pacem, para bellum». (El que quiera paz, prepárese para la guerra).

En los presupuestos del Perú existe este año un superávit de más de 15 millones de soles

Un niño resultó muerto en Iquitos a consecuencia del gran pánico que se produjo al quemarse una película en un cine. Dos mineros muertos al derrumbarse las paredes de un pozo

LIMA, agosto 21. (AP.)—Se ha promulgado un decreto asignando la demasía de los ingresos de 15,761,393 soles, basados en las entradas de la primera mitad de este año, a los siguientes departamentos.

Gobernación, 700,000 soles; Educación 2.000,000 soles, Asuntos Exteriores 700,000 soles, Finanzas, 6.761,719 soles, Guerra, 2.249,673 soles, Marina, 1.350,000 soles y Obras Públicas 2.000,000 de soles. (El sol vale 47.4 centavos al par).

El decreto estipula que el presupuesto de 1935 se base en los cálculos de 1933, con los aumentos disminuciones, suspensiones y modificaciones que apruebe el Consejo de Ministros y la Comisión Presupuestal del Parlamento. Se han dado instrucciones para que se imprima inmediatamente y se distribuya el presupuesto revisado que asciende a 111.199,438 soles. Se ha considerado una diferencia de 20.000,000 soles en el crédito asignado al Ministerio de Finanzas en 1931 y los cálculos para los tres años siguientes, por el hecho de que en el presupuesto de 1932 no se hizo ninguna estipulación para pagar la deuda extranjera, y aunque se hicieron en 1931, no se efectuaron los pagos.

El crédito para las obras públicas es 5.000,000 de soles menos que el de 1931.

El Ministerio de Finanzas toma la mayor parte del aumento este año para amortizar los servicios de la deuda pública interior ocasionada por los gastos hechos para la defensa nacional en relación con la controversia de Leticia. Estas operaciones de crédito se realizarán con la cooperación del Banco de Reserva del Perú.

Los créditos para la Guerra y la Marina no han sufrido aumento debido a que las necesidades de defensa fueron cubiertas por medio de operaciones de crédito y no por créditos directos.

DOS MINEROS MUERTOS EN UN DERRUMBE

CASAPALCA, Peru, agosto 21. (AP.)—Al derrumbarse las paredes de un pozo a unos 270 metros bajo la superficie de la tierra quedaron sepultados dos mineros, creyéndose que hayan muerto. Otros dos recibieron graves lesiones.

PANICO EN EL CINE AL INCENDIARSE UNA PELICULA

IQUITOS, agosto 21. (AP.)—Los niños que asistieron al cine durante la función del domingo se asustaron debido a haberse incendiado la película y al tratar de huír muchos de ellos recibieron lesiones. Uno de los niños resultó muerto; pues habiéndose caído cuando trataba de huír alguien le pisó sobre el estómago.

Buenos ejemplares de longevidad en la convención de veteranos americanos

Muchos de los «muchachos azules», llamados así por razón del color de sus ropas, gozan extremadamente cuando montan en automóvil, a pesar de su avanzada edad, al concurrir a la parada que llevan a cabo anualmente, en celebración de su larga vida. Pero estos dos esforzados veteranos llegan a más, pues recientemente en Rochester, New York, se «plantaron» en los sesenta y un años y no quisieron seguir contando ni montar en auto. Se nombran Marion Monohann, (a la izquierda), de Tampa, y D. S. Hunter, de Miami

El "duce" prometió al canciller que Italia ayudará a Austria a conservar su independencia

Un representante del Gobierno italiano manifestó que en la entrevista no se trató de la restauración del Archiduque Otto. Schuschnigg va a Génova por Vía Reggio, donde está Zita

FLORENCIA, agosto 21. (AP).—El primer ministro Mussolini regresó a la zona de las maniobras en el día de hoy después de la conferencia que celebró con el Canciller Schuschnigg de Austria, a quien prometió que Italia continuará prestando su ayuda al mantenimiento de la independencia de ese país.

El Canciller Schuschnigg seguirá mañana viaje a Génova rumbo a Niza.

Mussolini y Schuschnigg sostuvieron la mayor parte de la conversación sin testigos, participando en ella en breves ocasiones el subsecretario de Estado Suvitch.

El comunicado acerca de la entrevista que se ha facilitado a la prensa dice:

«Durante las tres horas que estuvieron reunidos el primer ministro de Italia y el Canciller austriaco, se examinaron cuestiones de interés para los dos países desde los puntos de vista político, económico y cultural así como los métodos para garantizar la independencia y la integridad de Austria, lo que representa algo muy importante para Europa y elemento favorable para el mantenimiento de la seguridad en el sector del Danubio.

«Los estadistas estuvieron de acuerdo en lo que respecta a la situación económica y la utilidad del protocolo de Roma, cuyo radio de acción puede intensificarse y ampliarse y lo consideraron como documento oportuno que contribuirá a mantener el espíritu de colaboración entre los dos países.

«Estas directrices que se iniciaron y apoyaron por Dollfuss también guían el futuro de las relaciones italo-austriacas».

Uno de los representanes del Gobierno manifestó que en la entrevista no se trató de la restauración del Archiduque Otto. Negó que Schuschnigg vaya a Vía Reggio para celebrar una entrevista con los Hapsburgo.

Los observadores comentan el hecho de que Schuschnigg en vez de regresar a Viena vaya a Génova en automóvil pasando por Vía Reggio, donde se encuentra residiendo la exemperatriz Zita. Después embarcará en Génova en el «Conte di Savoia» para Niza.

Mussolini se revela como gran solista

Dictador, estadista, soldado, aviador, dramaturgo, y ahora, además resulta un cantante

ROMA, agosto 21.—WP.—Benito Mussolini, dictador estadista, soldado, aviador, dramaturgo y ahora solista, tenía reservada una facultad que nadie sospechaba. El primer ministro de Italia posee una magnífica voz.

Esto se supo en las maniobras que está llevando a cabo el ejército cerca de Florencia cuando los soldados, al llegar la noche, se reunieron en grupos arededores de hogueras para dedicarse a entonar canciones patrióticas. Sin previo aviso se presentó el jefe del gobierno italiano en uno de esos grupos y comenzó a entonar una canción compuesta por Giacomo Puccini. Los soldados callaron y siguieron con atención el canto del Duce hasta que llegó el fina en que Mussolini cerró la composición con una nota aguda que sostuvo con maestría.

Los soldados no pudieron contenerse y aplaudieron al jefe del gobierno.

OTRA VEZ DESCENDIO EL «CLIPPER» POR CAUSA DE LA FALTA DE VISIBILIDAD

RIO JANEIRO, agosto 21. (AP.)—El clipper S-42 llegó a las 7:31 de la mañana de hoy, descendiendo en el aerodromo de la Pan American en la isla Ferreiro, donde se habían congregado muchas personas del Fluminense Yacht Club. El avión tuvo que descender en la isla debido a que la visibilidad era muy pobre.

Los funcionarios de Sampaio escoltaron a un grupo de diecinueve pasajeros hasta los hoteles.

Nuevos éxitos del Paraguay en El Chaco

Abrieron amplia brecha en el frente boliviano, en el que adelantaron bastante

ASUNCION, agosto 21. (AP.)—Se ha sabido de fuente autorizada que los paraguayos abrieron hoy una amplia brecha en el frente boliviano. No se han recibido informes oficiales, pero se sabe que los paraguayos continúan avanzando en los Sectores Carandaity, Ingavi y han causado grandes estragos en las posicriones bolivianas de Ballivián, habiendo progresado varios kilómetros, capturando prisioneros y material de guerra.

Carandaity está situada al este del meridiano 63 en el paralelo 21 en el centro de una importante red de caminos que conduce a los cuarteles principales de suministro de Bolivia en Viamontes, donde los bolivianos han establecido almacenesv, hospitales, y escuelas de prácticas.

Mientras tanto Estigarribia sigue los ataques de sorpresa en el frente de Picuiba e informa que los paraguayos están a 30 kilómetros de la ciudad de Pará, avanzando resueltamente para ocupar el río que se considera el límite natural entre Pará y el Chaco que comienza en el pantano de Izozo y termina en la ciudad de San Francisco.

Los paraguayos han capturado todo el sistema de más de 50 fuertes bolivianos, abriéndose el camino hacia Pará por el Río Piti y han aislado al conmandante de la división boliviana General Lanza que posiblemente se verá obligado a retirarse estableciendo otro límite con respecto a las reclamaciones del Paraguay o haciendo a Santa Cruz el próximo objetivo del Paraguay.

EL AVIADOR PAVON, MURIO EN SERVICIO, DESPUES DE UNA VICTORIA EN EL AIRE

RIO JANEIRO, agosto 21. (AP.)—El Ministro de la Guerra dice lo siguiente: «El día 12 de agosto el aviador comandante Rafael Pabón, después de derribar una máquina enemiga, cayó en una selva, conjuntamente con el observador Mario Calvo. Las patrullas que se destacaron para el auxilio de los pilotos encontraron los cadáveres junto a a máquina destruída. Los restos de los aviadores fueron traídos hoy a Villamontes».

El Gobierno ascendió al piloto Pabón a teniente coronel.

FALLECIO LA VIUDA DEL COMPOSITOR DEBUSSY

PARIS, agosto 21. (AP.)—Hoy dejó de existir en ésta Madame Claude Debussy, la viuda del célebre compositor, a la edad de 72 años.

El nazismo de Alemania anuncia que se va a reanudar una intensa campaña contra el cristianismo, considerado "cosa del pasado"

«El oro siempre castiga a los perseguidores de los judíos», dijo el Cardenal Faulhaber, condenando el movimiento. El rabí Stephen recomienda que continúe el boycot contra Alemania

BERLIN, agosto 21. (AP.)—La reanudación de la lucha nazi contra el cristianismo se anuncia en un artículo publicado hoy por August Hoppe, del departamento de prensa de la juventud hitlerista, quien dice:

«Ha llegado el momento de emprender la lucha contra el cristianismo. Los alemanes deben darse cuenta que su conversión al cristianismo fué un crimen contra la raza y el pueblo que los puso completamente a merced de poderes extraños al Estado.»

Hoppe hace grandes elogios de Rosenberg como jefe del movimiento en pro de la iglesia protestante pagana y recomienda a los alemanes que «se liberen de sacerdotes extranjeros que desean hacerles botín de los judíos.»

«Abandonemos — dice — la concepción judaico-cristiana de la piedad y del amor al enemigo. La piedad y la merced deben ser condenadas. El cristianismo todo es cosa del pasado.»

La publicación católica «Kirchenblatt» asombrada ante las manifestaciones de Hoppe dice:

«Nosotros preguntamos a las autoridades responsables del Estado cómo la siembra de estas ideas pueden reconciliarse con las seguridades de positiva cristianidad recientemente dadas por una voz autorizada.»

LOS CATOLICOS CONTRA LA PERSECUCION DE LOS JUDIOS

LONDRES, agosto 21. (AP.)—La prensa de esta capital ha recibido la noticia de que los Nazi han suprimido de la prensa el discurso que pronunció recientemente el Cardenal Faulhaber en Munich denunciando la campaña antisemita del Gobierno.

«Ningún católico aprobará jamás las persecuciones de la nueva Alemania», dijo el Cardenal, agregando que el oro siempre castiga a los perseguidores de los judíos.

EL RABI STEPHENS RECOMIENDA EL BOYCOT CONTRA ALEMANIA

GINEBRA, agosto 21. (AP.)—El rabí norteamericano Stephens Wise manifestó hoy en la Conferencia judaica internacional que se está celebrando en la Sede de la Liga de las Naciones, que no se abandonará el boycot contra Alemania hasta que el régimen de Hitler no abrogue todas las leyes «que violan la libertad humana, la igualdad política y los ideales de la civilización.»

Atacó la timidez conque han procedido los judíos, temiendo aprobar el boycot e insistió en que este no podía evitarse.

Agregó que las masas judías espontáneamente repercutieron el boycot como contestación a los crímenes del hitlerismo. Recomendó a los judíos alemanes que no acepten ninguna fórmula que ofrezcan los nazi.

«Morir a manos de los nazismo—dijo—es cruel, pero sobrevivir por su gracia es mil veces peor.»

Deploró Wise la falta de unidad que existe en el mundo judío.

La Comisión de Gobierno de la Conferencia ha comenzado a discutir el boycot a Alemania y continuará mañana.

Uno de los delegados a la Conferencia ha dicho que el boycot continuará, pero que debe estudiarse la manera de hacerlo efectivo.

UNTERMYER ENVIA UN MENSAJE A GINEBRA

NUEVA YORK, agosto 21. (AP.) Untermyer, de esta ciudad, ha enviado un mensaje a la Conferencia mundial judaica de Ginebra, recomendando que se trabaje para que los elementos no semíticos apoyen a los hebreos negándose a adquirir productos alemanes.

Las quemaduras se curan con un tinte púrpura

Los casos más graves se han curado por ese medio y las quemaduras dejan de doler

NUEVA YORK, agosto 21. (FP).—Para un profano es uno de los más dramátieos milagros de la Medicina moderna el que las quemaduras más horribles puedan hacerse indoloras mediante un tratamiento que en la mayoría de los casos salvó a pacientes que hace pocos años fallecían a consecuencia de las mismas.

En el hospital de Boston para librar a las víctimas de las más terribles quemaduras de los dolores y de la muerte se las embadurna con un tinte púrpura. En algunos otros grandes hospitales se usan otras clases de tintes.

El mundo médico está debatiendo ahora acerca de las propiedades de tales tintes, pero al paciente lo único que le interesa es que las peores quemaduras dejan de doler bajo el tratamiento y que son muchas las víctimas que han salvado la vida.

La tintura sustituye al vendaje y de esta suerte se elimina un motivo de horror para los pacientes y que consiste en el cambio de los vendajes cuando la herida está abierta. Este método de tratar las quemaduras está penetrando en la profesión médica y cambia la técnica de los grandes hospitales.

El Departamento de Incendios de Boston ya ha aceptado la innovación y cubre las quemaduras con un tinte púrpura en vez de vendarlas con grasas y aceites. El Departamento de Incendios de Arlington ha dado un paso más y posee un aparato como los que se emplean para pulverizar líquidos contra los mosquitos, con los cuales lanza sobre la quemadura el tinte.

En el Hospital de la Ciudad de Boston cubren también las quemaduras con tinte púrpura y emplean el tratamiento hasta para curar las quemaduras producidas por el sol, cubriendo las espaldas y los brazos con una capa de tinte.

La capa de tinte impide que el aire llegue a la quemadura y, lo que es más importante, previene toda infección. El tinte permanece adherido a la quemadura hasta que sale nueva piel y cuando comienza a caer es porque ya no es necesario.

Además del púrpura se usa otro tinte oscuro que es el método del «ácido tánico», el cual da los mismos resultados.

La Conferencia sobre el trigo terminará hoy

Varias proposiciones que se aprueben se someterán a los 21 países interesados

LONDRES, agosto 21.—AP.—Los componentes de la Conferencia sobre el Trigo están listos para terminar su trabajo mañana, después de aprobar una serie de proposiciones generales para someterlas a los 21 gobiernos que se adhirieron al pacto de 1934, que tiende principalmente a mantener activa, durante otro año, a la Comisión asesora.

La negativa de la Argentina de abandonar la solicitud de una cuota de exportación de 150 millones de bushels o aceptar los puntos de vista de los Estados Unidos, del Canadá y de Australia es la causante del que no se haya llegado a un acuerdo.

Una rebelión de campesinos al SE irlandés

Tratan de impedir que se incaute el Fisco del ganado por no pagar los impuestos

DUBLIN, Irlanda, agosto 21.—AP.—Los campesinos de las extensas áreas al sureste de Irlanda cortaron los alambres dejando interrumpidas las comunicaciones telegráficas y telefónicas; derribaron los árboles bloqueando los caminos y regaron éstos con vidrios a fin de evitar la venta de ganado incautado por falta de pago de los impuestos.

Mientras tanto los «Camisas Azules» publicaron una resolución recomendando que se restaure la tara histórica.

Hace varios meses la proscrita organización invitó al gobierno a establecer un tribunal para indagar las dificultades de los campesinos, viéndose obligados los campesinos, de lo contrario a dejar de pagar sus anualidades a los obreros. Los campesinos arrancaron una sección de la vía férrea demorando varias horas el tren procedente de Berry que va hacia Limerick y amenazando con boycotear sus propios caballos y ganado. La exhibición que se celebrará mañana se considera como la más importante efectuada hasta la fecha en el sureste de Irlanda.

Ciertos sectores de Alemania consideran a Mr. F. Roosevelt como primer nazi de América

Esos elementos creen encontrar marcadas semejanzas entre la política seguida por el Presidente de los Estados Unidos y la que viene desarrollando el Canciller en Alemania

BERLIN, agosto 20. (FP.)—Los acontecimientos políticos y económicos en los Estados Unidos están despertando cada día más atención en Alemania a causa de que los comentadores alemanes están descubriendo que existe una gran semejanza entre la política del Presidente Roosevelt y la del Canciller Hitler. Entre líneas, estos comentadores encomian al Presidente Roosevelt como el primer Fueher Nazi de América.

La declaración más pronunciada que se ha hecho en tal sentido ha aparecido en el «Deutsche Bergweks Zeitung», órgano de la industria del Ruhr, en relación con la lucha que sostienen ante los tribunales de Justicia los industriales del petróleo contra «la dictadura económica» de la NRA. El periódico dice:

«No es muy interesante seguir el desenvolvimiento del debate económico pendiente y descubrir en él que el Presidente Roosevelt aboga por el principio de Jefatura, mientras por otra parte las corporaciones industriales y capitalistas luchan desesperadamente por mantener el sistema liberal de los negocios.»

Este debate, a juicio del periódico, ha sido precipitado por un cambio fundamental en la estructura económica de los Estados Unidos, como en el resto del mundo, exigiendo un cambio análogo en la estructura política y social. El periódico termina diciendo:

«En los Estados Unidos, cosa bastante significativa, el cambio de la estructura parte del campo económico, mientras en Alemania la reorganización económica ha seguido a la transformación de la estructura política. De todas maneras, los acontecimientos en los Estados Unidos demuestran que la revolución de Alemania puede ser una señal para el mundo.»

El mismo periódico dice que así como hace 125 años, cuando el bloqueo continental de Napoleón condujo a la industrialización de Europa, el nuevo bloqueo continental de hoy, impuesto por toda clase de barreras económicas y financieras, puede dar como resultado una reconstrucción permanente del sistema económico europeo. Cita las cifras dadas a conocer por la Liga de las Naciones para demostrar que el comercio multilateral está decreciendo de día en día a favor del comercio bilateral y cree que es «optimismo esperar que se restablezcan las antiguas relaciones comerciales así que termine la presente crisis.»

«Si el algodón americano no puede abrirse paso en la Europa Central, ésta tendrá que buscar su materia prima en regiones que quieran consumir productos de la Europa Central», dice:

Menciona la posibilidad de que Alemania obtenga el algodón en Turquía y en las colonias francesas y la lana en la cuenca del Danubio. Tal reajuste es también principal objetivo de la política económica e internacional de Alemania, fundada en el concepto de la economía regional.

CHICAGO AMENAZADO CON UNA PARALIZACION DEL SISTEMA DE TRANSPORTE

CHICAGO, agosto 21. (AP).—La huelga de conductores de ómnibus que comenzó hace seis das, amenaza hoy paralizar las facilidades de transporte. Los empleados de los tranvías eléctricos y de los elevados esperan solamente aviso de la conferencia que se celebrará en Detroit antes de decidirse a abandonar el trabajo para adherirse a la unión de choferes de ómnibus, en Chicago.

EL VICEALMIRANTE ALEMAN VON EISENDECHER, FALLECIO

BADEN BADEN, Alemania, agosto 21. (AP.)—Hoy falleció en esta ciudad el Vicealmirante retirado Karl Von Eisendecher, a la edad de 93 años. Comandaba el yate «Meteoro», propiedad del ex Kaiser.

EL «GRAF ZEPPELIN» LLEGO A PERNAMBUCO, EN BRASIL

PERNAMBUCO, agosto 21. (AP.)—Hoy a las 5 y 15 de la tarde llegó a ésta, procedente de Friedrischafen, Alemania, el dirigible «Graff Zeppelín».

El soviet ruso se encuentra dispuesto a ingresar en la Liga en septiembre próximo

Los funcionarios soviéticos quieren solicitar de un modo oficial el ingreso en la Sociedad de Naciones cuando se hallen seguros que Europa aprobará el Pacto de Locarno

GINEBRA, agosto 21. (WP.)—El Gobierno soviético informó hoy extraoficialmente a la Liga de las Naciones que está dispuesto a ingresar en la sociedad internacional de naciones el mes próximo, según se ha sabido en altos centros bien enterados.

La notificación, se dice, ha sido hecha por conducto de los delegados franceses, quienes actuaron como intermediarios entre la Liga y Moscú en las negociaciones preliminares.

Los funcionarios soviéticos no quieren solicitar oficialmente el ingreso en la Liga hasta asegurarse de que las naciones orientales de Europa aprobaron el pacto oriental de Logarno.

EL SOVIET TRATA DE PARALIZAR LAS NEGOCIACIONES SOBRE LA VENTA DEL FERROCARRIL ORIENTAL

TOKIO, agosto 21. (AP.)—Un comunicado del Gobierno dice que se sabe que el soviet está tratando de demorar las negociaciones acerca del Ferrocarril.

«Espera que el Japón esté envuelto en una crisis internacional la cual el Soviet considera inminente» y añade que se sabrá si es cierto cuando fracase la mediación japonesa. El Gobierno niega que haya ninguna conexión entre la paralización de las negociaciones con Rusia sobre el ferrocarril y las recientes detenciones efectuadas en el Manchukuo de los empleados del Soviet. Agrega que si el Soviet en realidad pretende transferir el ferrocarril al Manchukuo debe de mostrar propiamente su propósito. Añade que el Japón espera aún una solución satisfactoria.

El comunicado resume las negociaciones que comenzaron en junio de 1933 cuando Rusia pidió 265 millones de yens y el Manchukuo ofreció cincuenta millones. Hirota sugirió 120 millones más los gastos para liquidar a los empleados del Soviet, considerados en treinta millones de yen. El Soviet pidió 160 millones de los gastos, dando por resultado la paralización.

UN JOVEN DEPORTISTA MURIO TRAGICAMENTE EN PLENA «LUNA DE MIEL»

SAN SALVADOR, agosto 31. (AP.)—El joven deportista Juan Ramón Mejía murió hoy instantáneamente al dispararsele la pistola que limpiaba. Mejía hacía ocho días que se había casado y acababa de regresar del viaje de luna de miel.

Mary French, hija de John French, de Greenwich, Connecticut, que ha contraído matrimonio con Lawrence Rockefeller, hijo de John D. Rockefeller, (hijo) y nieto del capitalista retirado.

PRENSA AMERICANA

Por ANTONIO ESCOBAR

Aunque en los Estados Unidos la prensa es libre, de cuando en cuando hay un episodio que parece probar lo contrario.

Ahora sucede algo de eso en el Estado de Minnesota. La prensa allí es excitada por la de otros estados a conseguir la libertad a que tiene derecho; procurando que la atropelle el Gobernador, el Ayudante General o alguna autoridad que ataque los derechos garantizados por la Constitución.

Allí, una vez más, gracias al pasaje de una ley dictada para combatir el periodismo desbocado se ha amenazado a toda la prensa de Minnesota con la censura, y se ha salvado ese escollo, porque hasta ahora no ha sido denunciado periódico alguno.

Pero estamos —o «estábamos»— tiempo para perseguir a alguien por algo más o menos delictuoso. En aquel Estado se ha publicado la ley Marcial, por el Gobernador, y las instrucciones, que la acompañan, del Ayudante General, hay una que prohibe a toda publicación «difame al Estado».

Lo cual parece copiado de la legislación draconiana introducida en Alemania por el actual gobierno totalitario; parecido contra el cual protesta el Ayudante General de Minneapolis. Habrá que aceptar las manifestaciones mientras los hechos no las destruyan.

Entre tanto la prensa allí sigue publicando lo que le parece, y en el caso de que el Gobernador o el Ayudante General intentasen castigar o prohibir algo que no esté comprendido en las leyes penales contra la obscenidad, ese funcionario tendría que habérselas con la Constitución Federal, que lo llamaría a cuentas por medio de la legislación que está en vigor en todos los estados de la Unión.

Y a propósito de periódicos y tribunales, a la sombra de ellos existe una industria modesta pero no desdeñable, por lo menos para los que la explotan y que son abogados de poca categoría.

Estos hacen negocio con la difamación; no practicándola, sino combatiéndola cuando se hace por medio de la prensa.

Por la mañana y lo más temprano no posible leen la prensa para ver si en ella se injuria o calumnia a alguna persona de algún viso. Van a visitarla y le ofrecen los servicios de un abogado experto que procurará conseguir para el injuriado una considerable indemnización.

Aunque la demanda no prospere, como ha sucedido en los más de los casos, el abogado adquiere popularidad, se atrae clientes, puede llegar a ser una fuerza política, como han sido varios en ciudades grandes.

Alarma a los cristianos la amenaza nazi

Los observadores dicen que Hitler puede ser salvador o despojador de la Iglesia

BERLIN, agosto 21.—AP.—Los ataques que comienzan a hacerse a la Iglesia después de las promesas que hizo Hitler antes de la celebración del pebiscito en el sentido de «proteger dos grandes confesiones cristianas que tienen derecho a salvaguardar sus doctrinas, hacen que los observadores sigan con la mayor atención los menores movimientos del Fuehrer a fin de percibir alguna indicación acerca de su futura política en relación con la Iglesia.

Los observadores dicen que Hitler puede ser el salvador o el despojador de la Iglesia. Los elementos de la Iglesia Católica así como los Protestantes que no han aceptado al Obispo Mueller no ocultan sus temores en vista de los recientes acontecimientos, incluso el anuncio de una campaña en pro de la iglesia nazi.

Se recuerda que Hitler en el discurso que pronunció en Hamburgo el 17 de este mes dijo que el partido socialnacionalista «confesaba su positiva cristianidad». Sin embargo de esto los elementos católicos a la Iglesia, Mueller y Rosenberg, se muestran más activos que nunca.

Opinan los observadores que Hitler tiene tres caminos a seguir. Primero, obligar a Mueller y Rosenberg a ajustar sus acciones a la política que enunció en Hamburgo; segundo, apoyar todas las medidas que se adopten bajo la supervisión directa de Mueller y Rosenberg; y tercero, insistir en que aporte el cristianismo, permitiendo que los problemas de la Iglesia se resuelvan de acuerdo con los deseos de Mueller.

LA AVIADORA ALEMANA ELLY BEINHORN, VA EN AEROPLANO PARA MEXICO

TEGUCIGALPA, Honduras, agosto 21. (AP.)—La aviatriz alemana Elly Beinhorn, que realizó un vuelo en un aeroplano de su propiedad desde de Alemania a Panamá, y que hace tarde tuvo un accidente en Costa Rica, llegó a ésta hoy en un avión de la Pan American Airways, en viaje a México, para esperar que se terminen las reparaciones de su aeroplano y reanudar su interrumpido vuelo.

M.E.C.D. 2016

No publicaremos ningún trabajo que no sea realizado por nuestros fotógrafos, que estarán debidamente identificados con el carnet del Diario de la Marina

DIARIO DE LA MARINA

HABANA, MIERCOLES, 22 DE AGOSTO DE 1934

SUPLEMENTO DIARIO EN ROTOGRABADO; DE ACTUALIDAD MUNDIAL TELEFONO M-3775

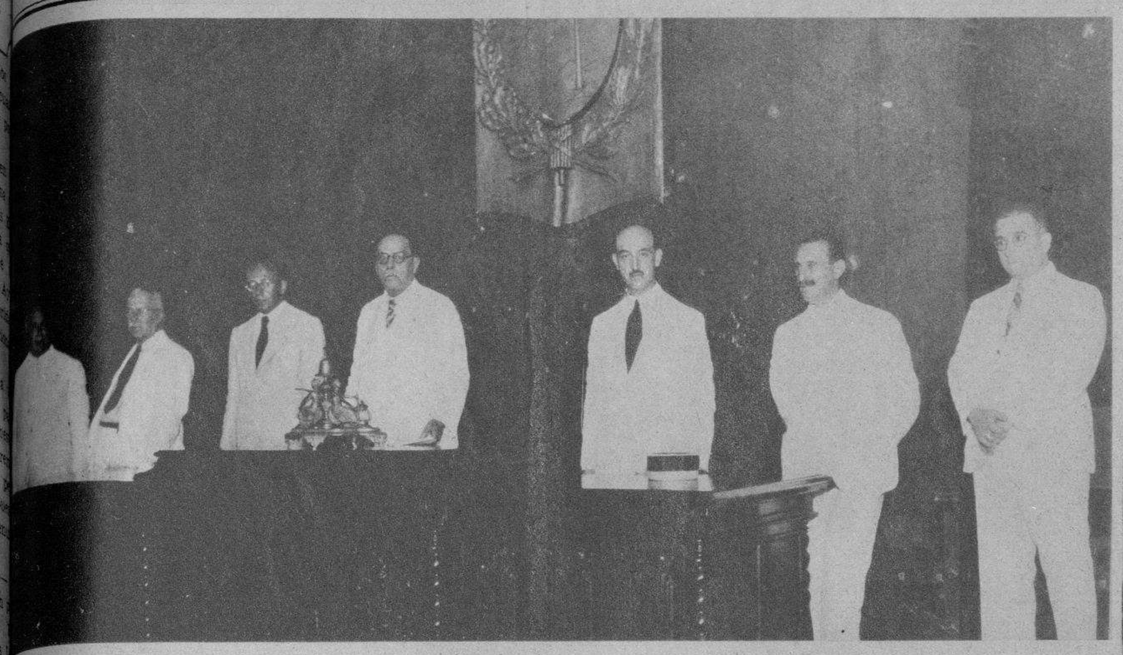

EN EL ESTRADO del Aula Magna de la Universidad de la Habana, donde tomaron asiento el Rector de nuestro primer centro docente, los catedráticos españoles y los profesores cubanos (Foto D. M.)

EL AULA MAGNA de la Universidad de la Habana durante la visita de los profesores y estudiantes españoles llegados ayer a la Habana, en viaje de excursión. Fueron recibidos por el Rector, el profesorado de nuestro primer centro docente y por los estudiantes cubanos (Foto D. M.)

EN EL LYCEUM, la culta sociedad femenina del Vedado, tuvo efecto la exposición de pinturas ejecutadas por las alumnas de la Escuela Libre a cargo de la señora María Teresa Ginerés de Villageliú. Fué un acto social que se vió muy concurrido (Foto D. M.)

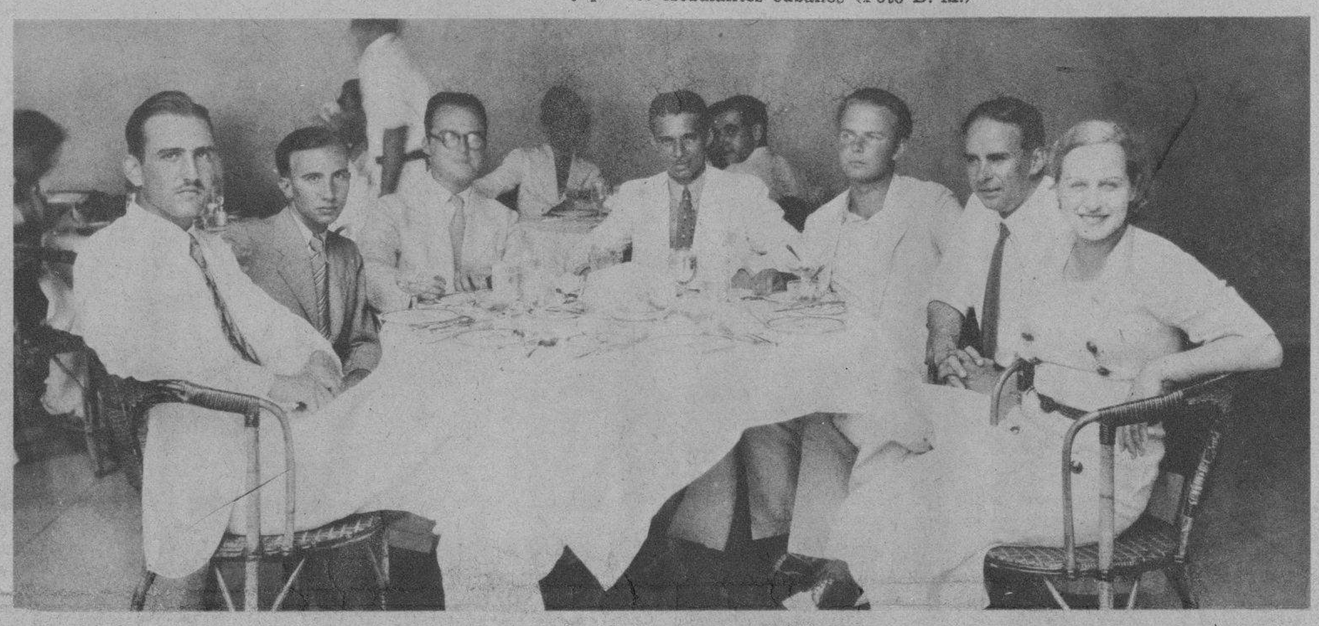

GRUPO DE ESTUDIANTES españoles y cubanos que ayer confraternizaron durante el almuerzo celebrado en honor de los primeros en el Hotel Nacional (Foto D. M.)

LA ULTIMA "INTERVIEW" que ha realizado en Cuba el notable bardo y periodista español, Luis Amado Blanco, antes de embarcar ayer tarde rumbo a su patria fué la que le hizo a nuestro Director, doctor José I. Rivero, en su despacho. En la presente foto aparece el ilustre escritor en compañía de su hermano Víctor, que reside en Cuba desde hace varios años, y el doctor José Ignacio Rivero (Foto D. M.)

LA GENTIL SEÑORITA Rosina Marti, estudiante española que llegó ayer a la Habana a bordo del "Marqués de Comillas". Ella es la secretaria de la excursión de profesores y estudiantes (Foto D. M.)

EL SR. ADOLFO KATES, importante hombre de negocios de esta capital, regresó ayer en el "Morro Castle", después de haber pasado unas agradables vacaciones en las montañas del Estado de New York. Lo recibió en el muelle de la Ward Line su hijo, José H. Kates, gerente también de la firma Adolfo Kates e Hijo (Foto D. M.)

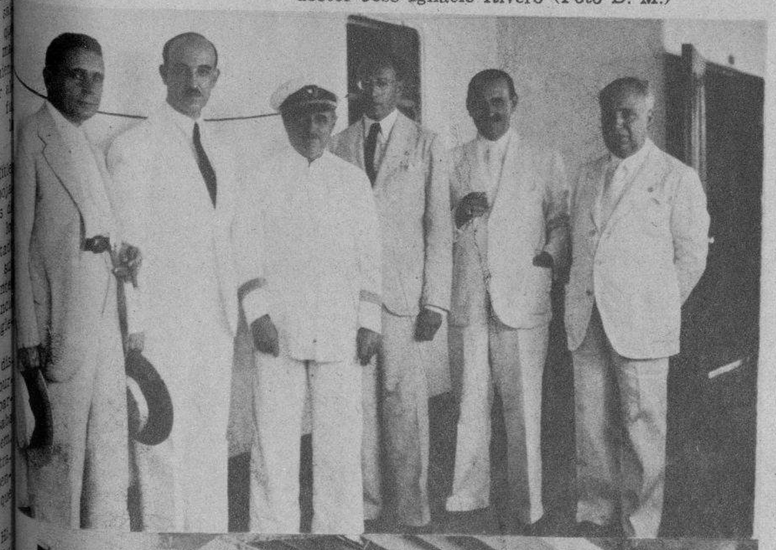

DE IZQUIERDA a derecha, aparecen los señores Manuel García, consignatario de la Trasatlántica Española, el Encargado de Negocios de España, señor Espeliús, el capitán del "Marqués de Comillas", el profesor Angel J. Ferrer, que dirige la excursión estudiantil, y el Cónsul General de España, momentos antes de que desembarcaran (Foto D. M.)

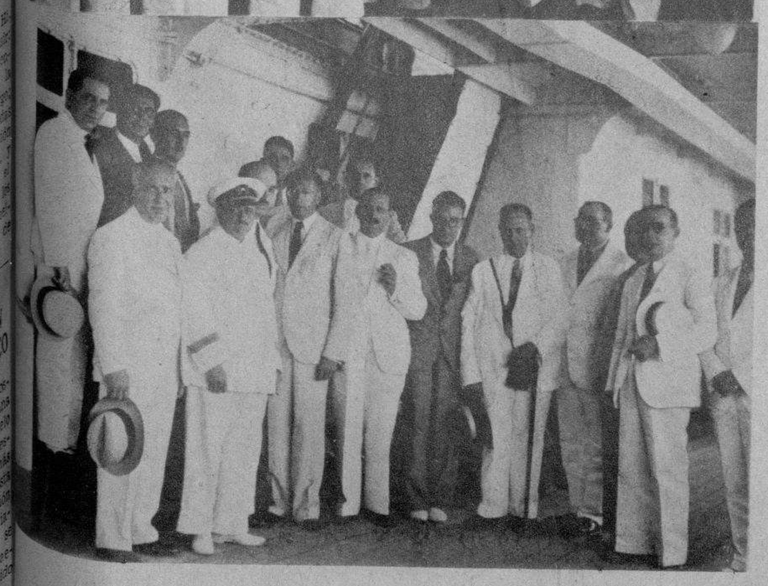

EN EL "Marqués de Comillas", nuestro repórter gráfico logró esta instantánea donde se muestra a los señores profesores de las Universidades de España, llegados ayer a la Habana acompañados de un grupo de estudiantes del país amigo (Foto D. M.)

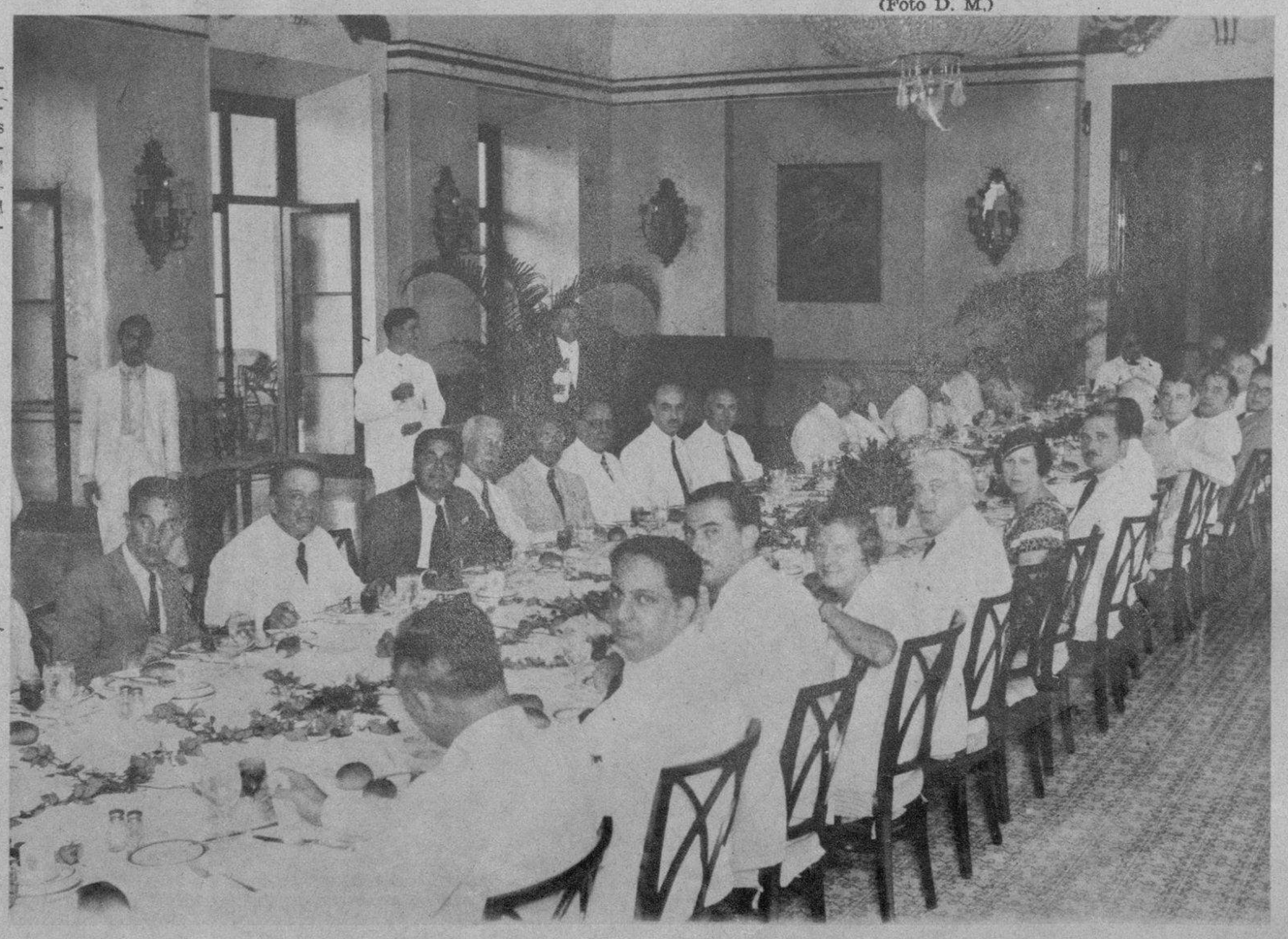

ASPECTO que presentaba el banquete que ayer al medio día ofreció la Embajada de España a los profesores y alumnos de las Universidades españolas y a los profesores y alumnos de la Universidad de la Habana (Foto D. M.)

M.E.C.D. 2016

INAUGURACION DE LA PISCINA DEL VEDADO TENNIS CLUB

EL V. TENNIS CLUB festejó a sus remeros, victoriosos en Varadero, con un almuerzo bailable, que se celebró el domingo. Un aspecto de los "parties" en el salón de recepciones

LA PISCINA DE LOS MARQUESES cuenta también con una cómoda balsa donde descansar después de la natación

fotos especiales de A. KINDELAN

LOLY BRAVO, bella señorita, una de las figuras más interesantes del club de Calzada y Doce

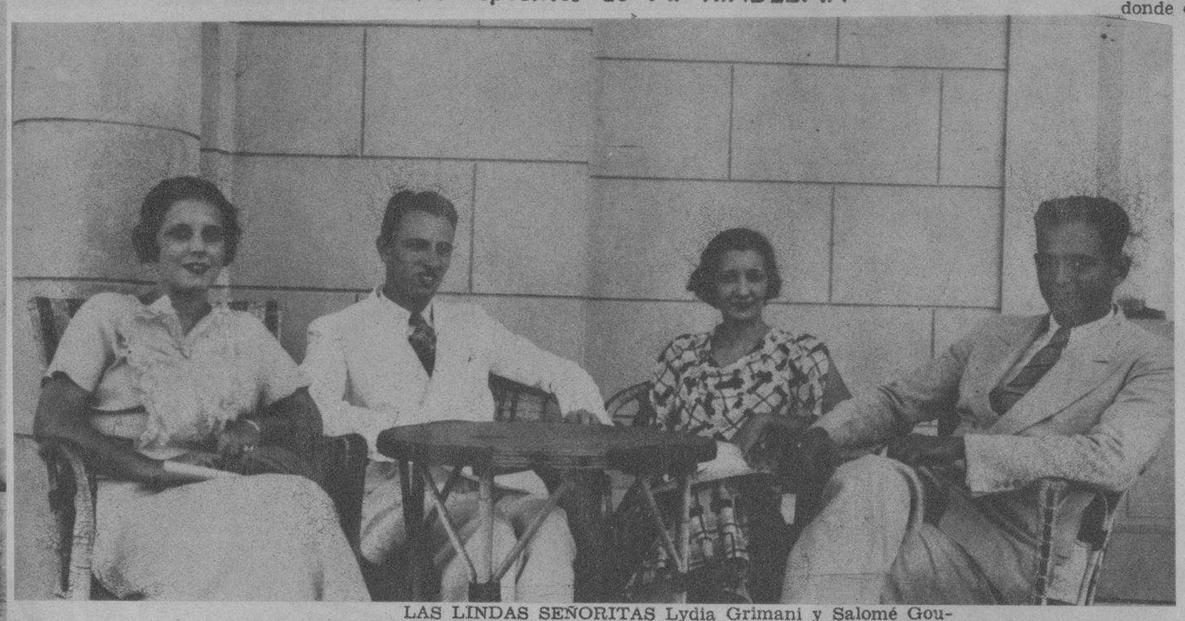

LAS LINDAS SEÑORITAS Lydia Grimani y Salomé Goulart da Costa, hija del Ministro de Portugal, esta última, presidiendo un "party" en el almuerzo bailable

LA JOVEN SEÑORA de Frank Trelles, en pose especial para el Rotograbado

OTRO GRUPO de asociados del V. T. C., que fueron de los primeros en disfrutar de la piscina

DISTINGUIDOS SOCIOS del V. T. C. que concurrieron el domingo a la gran fiesta ofrecida por el Club que preside el doctor Angel Aixalá

LA GENTIL SEÑORITA Aimée Molino, simpática bañista que ha sido de las primeras en acudir a la nueva piscina de los vedadistas

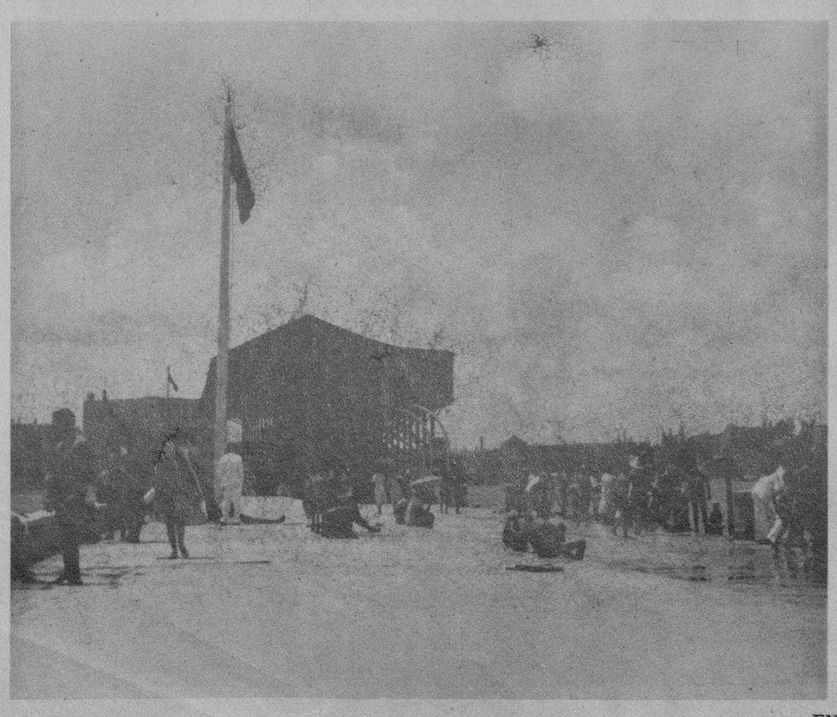

BONITA VISTA de la explanada, invadida de bañistas

EN ESTE CONJUNTO de damas resaltan las figuras de las señoras Pertierra de Aixalá, esposa del Presidente del Tennis, y Ofelia Cortina de Arango

GRUPO INTEGRADO por Alfredito Fernández y señora, Felipe y Julio Cadenas, las señoritas Poupée Venero y Aimée Molino

M.E.C.D. 2016

DISTINGUIDA señora Margot Torriente de Rose, no solamente juega tennis con maestría, sino que también es amante del squash

SI ESTA HERMOSA damita se dedicara al rowing, seguramente que muchos atletas del Yacht Club y Vedado Tennis no tendrían chance de formar el crew oficial. ¿Quién se atrevería a discutírselo?

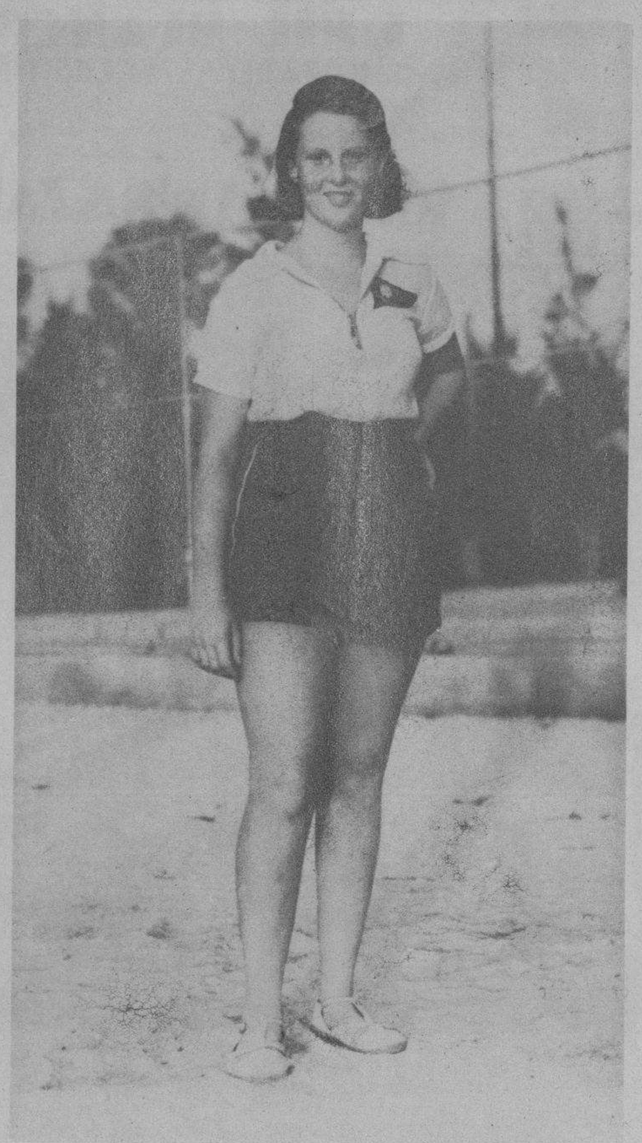

MUY JOVEN, pero ya con todo el poderío de una hermosura sin cuentos, la señorita Nancy Chester, pertenece al grupo del Miramar Yacht Club

Por Las Playas Elegantes

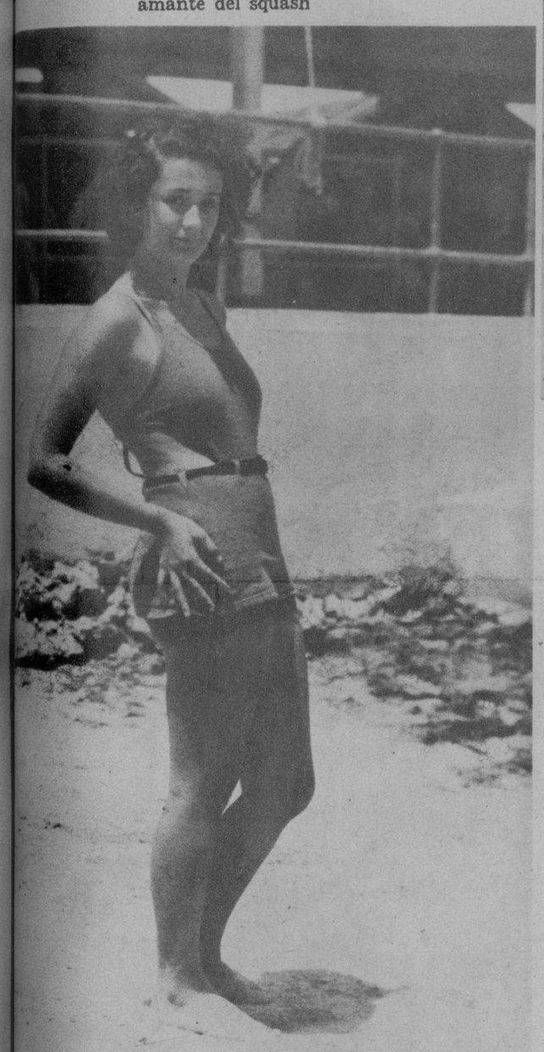

Y EN LA PLAYA del Casino Español jóvenes tan perfectas como la que aquí presentamos a ustedes; cuerpo ideal, pose genuina, gracia... ¡Y luego digan los escépticos que no existe la perfección femenina!

ALGO MUY INTERESANTE debe observar desde la orilla del mar esta pareja, pues no sintieron ni la sombra del repórter gráfico

OTRA ENCANTODORA bañista de las que diariamente concurren a tostarse por el sol en el Casino Español

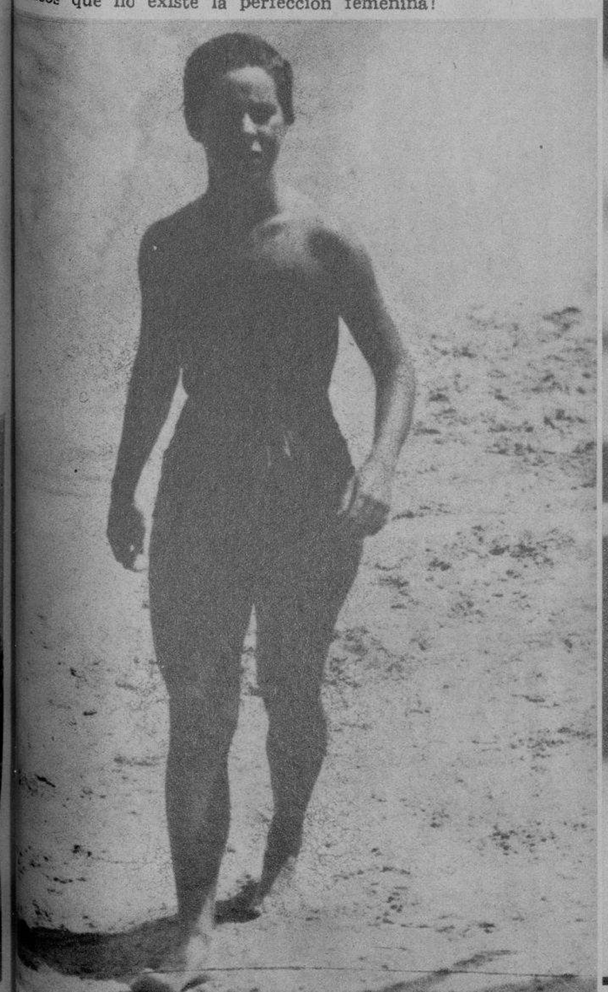

CONSECUENCIA de los sports que hoy practican nuestras muchachas es sin duda alguna la señorita que nuestro fotógrafo sorprendió de andar, posiblemente por ser hora de prepararse para asistir al cine o un cocktail-party

ESTAS DOS SEÑORITAS son figuras populares en el balneario del Casino Español, que se ve muy concurrido esta temporada

M.E.C.D. 2016

DRIL BLANCO
GARANTIZADO $100 LEGITIMO
Thos Taylor Sons
IMPORTADO POR SOBRINOS DE NAZABAL

GEORGE RAFT y Carole Lombard, artistas de la Paramount, aparecen juntos en una interesante escena de "Bolero", la gran película que filmaron recientemente en Hollywood, con música del insigne compositor Ravel (Foto D. M.)

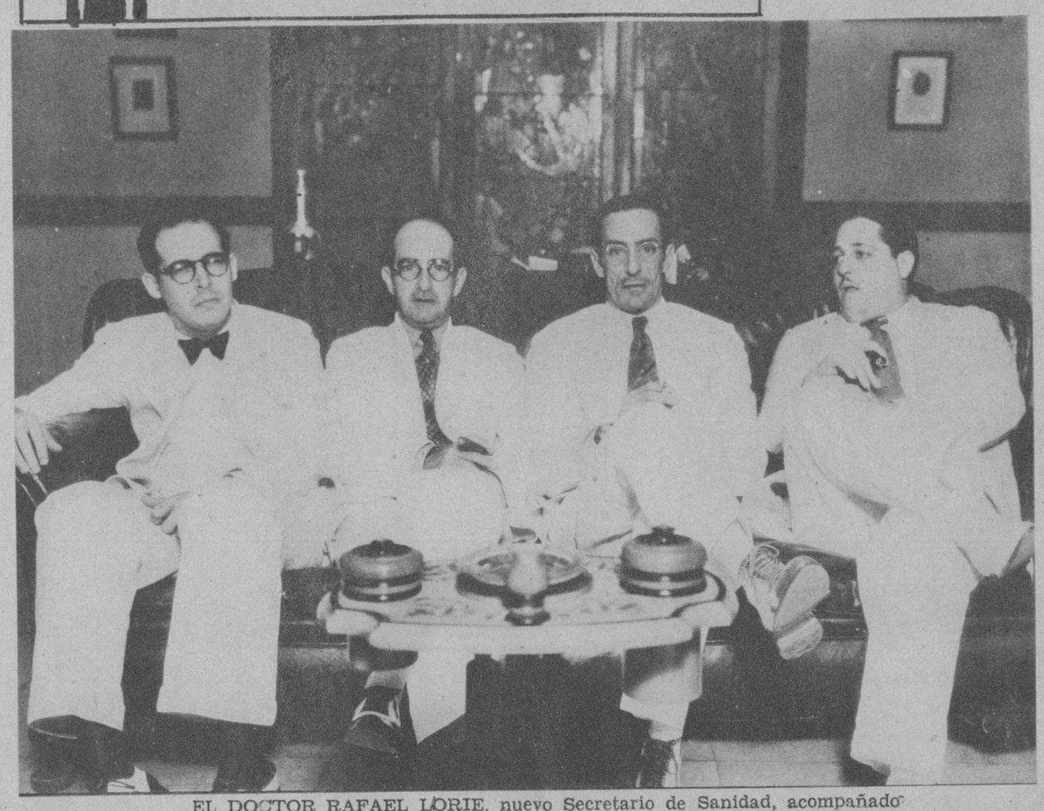

EL DOCTOR RAFAEL LORIE, nuevo Secretario de Sanidad, acompañado del Director interino de dicha Secretaría, doctor Carlos Taboada; de nuestro compañero César Rodríguez, Presidente de la Asociación de Reporters, y del señor Ricardo Villares, Jefe de Información de DIARIO DE LA MARINA, en su visita a nuestra casa, la noche del lunes 20 de agosto (Foto D. M.)

LA INSTANTANEA DE LA SUERTE

HOY PERTENECE LA FOTO a la ciudad de Santa Clara. La simpática joven que aparece dentro del círculo es la agraciada con el obsequio de la Real Silk, pudiendo pasar por la agencia de esa localidad a fin de recibir su regalo, previa identificación. Además, la REAL SILK regala durante el mes de agosto a su distinguida clientela un magnífico y elegante lapicero. Llame al M-6023 o a la Oficina de la localidad donde usted reside, solicitando la visita de un representante de la Real Silk. Al llamar, no olvide decir que este anuncio lo leyó en el Rotograbado (Foto D. M.)

"LA BELLE LATINE"
DEVOLVERÁ A SU CABELLO
LA HERMOSURA DE LOS
MEJORES TIEMPOS
DE VENTA EN: FARMACIAS-SEDERIAS Y VIDRIERAS

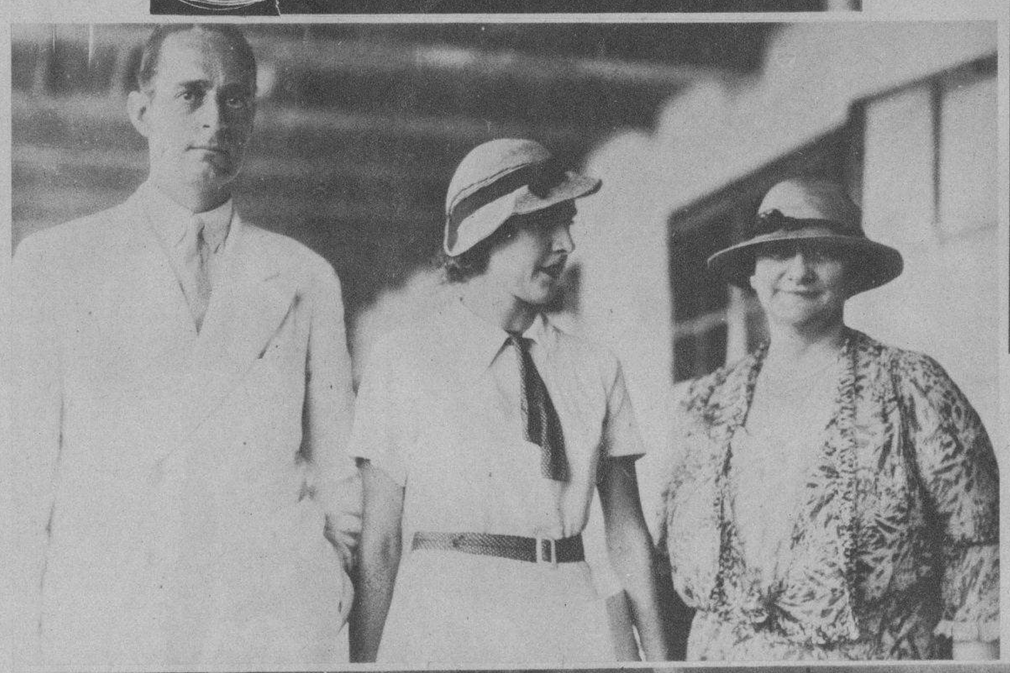

EL SR. MARCOS A. ROMERO, que fué homenajeado recientemente por un grupo de amigos y simpatizadores. El acto tuvo efecto en la finca Noroña (Foto D. M.)

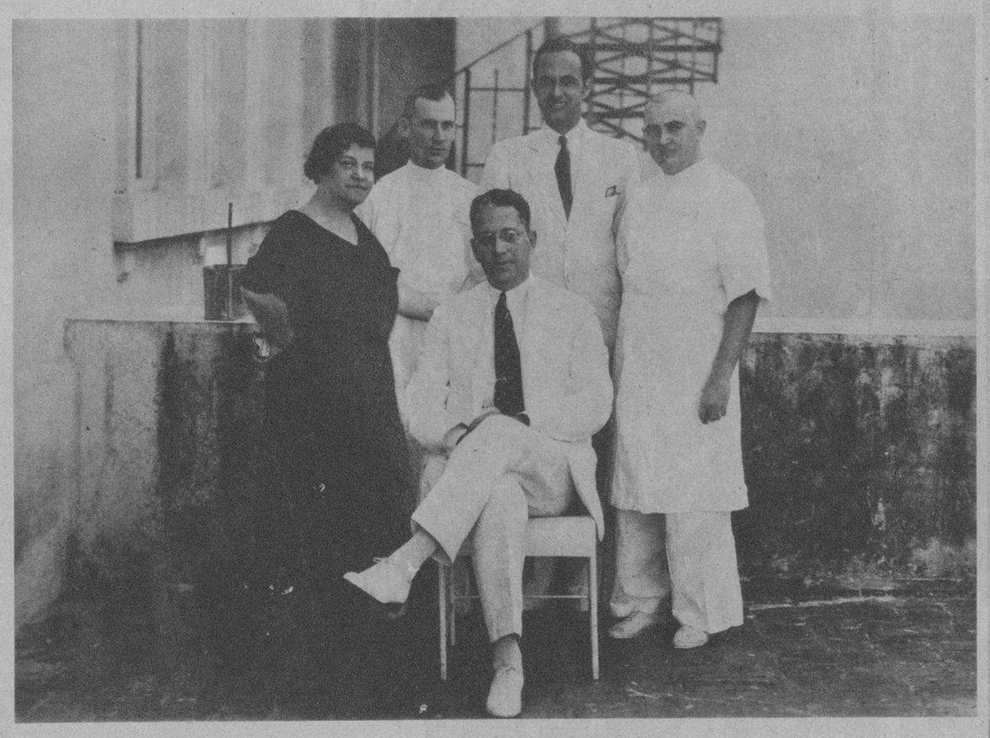

UN EXITO QUIRURGICO verdaderamente notable ha obtenido últimamente el doctor Gonzalo Aróstegui y del Castillo, con motivo de haberle practicado una dificilísima operación a la distinguida señora Lulú Massaguer, viuda de Fernández. En la foto aparecen, sentado, el cirujano a que hacemos referencia, la señora Massaguer, el anestesista, señor Domínguez Avila, el doctor Amstrom y el alumno Antonio Freire (Foto D. M.)

LA FOTO MUESTRA en el centro de la mesa, marcados con una flecha, los restos de correspondencia quemada por el empleado Juan Rizo, así como una valija de transportar correspondencia. También están sobre la mesa, cartas, revistas extranjeras y cubanas. Rodean la mesa el Sr. Pérez Fuentes, Administrador en comisión, segundo administrador, Sr. Domínguez, Inspector Gras, que prestó el servicio, los empleados Aguilera y Ruiz y el teniente del Ejército, Santos Marquetti, que realizó la captura del empleado (Foto D. M.)

A BORDO DEL VAPOR "Santa Elena" llegó a la Habana, de paso para su país, la gran novelista americana Miss Frances Parkinson Keyes, esposa de un senador de la Unión. Al vapor acudió a darle la bienvenida el secretario de Mr. Jefferson Caffery (Foto D. M.)

. . . . Para Toda Clase de Letra

LA nueva Eversharp Graduable tiene un pequeño ajustador para regular la escritura como se quiera, gruesa o delgada, gótica o redonda, para letras de molde, dibujos, música, etc.

Combina extrema belleza y larga durabilidad a un precio módico.

Fabricadas por
THE WAHL CO.
CHICAGO, U.S.A.

Henry De Jan
Apartado 1044. Habana
Representante para toda la Isla:

SAINT-MALO, famoso violinista hispanoamericano, que se presentará hoy a las 5.30 p. m. en el Teatro de la Comedia, con un magnífico programa. Le acompañará al piano el profesor Micha Fischermann, pianista de celebridad in-

ALFONSO PENDON MUÑOZ, pianista mexicano, perteneciente a una de las más distinguidas familias de la tierra hermana, cuyos méritos artísticos son reconocidos. El joven artista nos visitará en breve a su paso para Francia. En la actualidad es el fundador y director de la Orquesta Sinfónica de Yucatán (Foto D. M.)

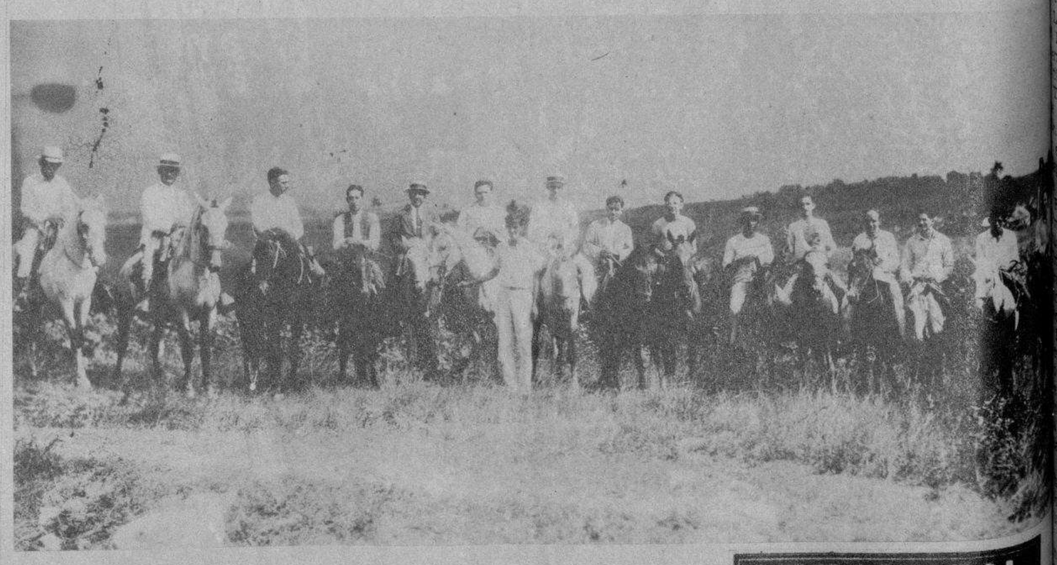

FOTOGRAFIA del almuerzo-homenaje ofrecido al Sr. Marcos A. Romero, por el señor Miguel Guevara, futuro Alcalde Popular de Guanajay, por el CND. El acto tuvo efecto en la finca Noroña, en el cual pronunciaron fraternales y sentidos discursos los señores Covas Guerrero, Dr. Muro, ex-capitán veterinario, Sr. Polanco Pantaleón, Guevara, y el homenajeado, Sr. Romero (Foto D. M.)

TRIANON
VENTA SORPRESA
NEPTUNO Y SAN NICOLAS

M.E.C.D. 2016