1A SECCION 1

SERVICIO DE ASSOCIATED PRESS. Esta queda autorizada para usar nuestro servicio y noticias de información.
HILO DIRECTO CON NUEVA YORK

DIARIO DE LA MARINA

El DIARIO DE LA MARINA es el periódico más antiguo de Cuba. Fué fundado en el año mil ochocientos treinta y dos.
SERVICIOS ESPECIALES DE ESPAÑA

1A SECCION 1

AÑO CIENTO DOS.—NUM. 198 — ACOGIDO A LA FRANQUICIA POSTAL — LA HABANA, VIERNES, 10 DE AGOSTO DE 1934.—SANTOS LORENZO, DIOSDADO Y OLGA — TIEMPO PARA HOY: BUENO, EXCEPTO TURBONADAS. — PRECIO: 5 CENTAVOS

HEMEROTECA MUNICIPAL MADRID

EL CONSEJO DE ESTADO ABRE A INFORMACION PUBLICA EL PROYECTO DE RETIRO AZUCARERO

En Washington se estudia el pleito entre la Cuban Telephone y el Gobierno

No se ha recibido aún protesta oficial de la Compañía, pero se sabe que se quejó ante Caffery

El Gobierno americano actuará enérgicamente, según anuncia. «Seguirá la política observada en España cuando Azaña trató de incautarse de la Telefónica Española», dice Cordell Hull

WASHINGTON, agosto 9. (AP.)—Los funcionarios del Gobierno americano consagraron el día de hoy a estudiar todas las fases de la resolución adoptada por el Gobierno del coronel Mendieta de incautarse de la Cuban Telephone Company, empresa que es propiedad americana, pero parece que se decidió no actuar en tanto no formulen una queja los directores de la citada compañía.

La Cuban Telephone Company no ha enviado ningún informe oficial al Gobierno americano, pero se tiene entendido que protestó enérgicamente contra la resolución del Gobierno de Cuba ante el Embajador de los Estados Unidos, Mr. Jefferson Caffery.

El Secretario de Estado, Mr. Cordell Hull, comentando lo ocurrido ayer en la Habana, dijo que la política del Departamento de Estado consiste en proteger a los americanos que realicen negocios en el extranjero contra todo trato ilegal o injusto.

Se presume en Washington que si el pleito entre la Cuban Telephone Company y el Gobierno de Cuba se trae al conocimiento oficial del Gobierno americano, el Departamento de Estado procederá con la mayor energía a fin de comprobar si ha habido trato injusto o ilegal para la empresa americana.

Los periodistas recordaron al Secretario Cordell Hull el caso de la queja formulada hace dos años por la Compañía Telefónica Española, empresa en la que los americanos tienen cuantiosas inversiones, cuando el Gobierno de Azaña intentaba dictar unos decretos de expropiación que los accionistas de la empresa consideraban injustos y preguntaron al Secretario de Estado si ahora seguiría una política análoga en el caso de que protestara la empresa de Cuba.

«Ha sido siempre política del Departamento—dijo Cordell Hull— que cuando cualquier ciudadano americano conectado con cualquier clase de transacciones en el extranjero es tratado injustamente o se le niega la protección de las leyes o se realiza algún acto discriminatorio contra él, nuestro Gobierno haga enérgicas representaciones al otro Gobierno».

Agregó que es obligación de los americanos afectados llamar la atención del Gobierno con exposición completa de los hechos. Aunque han llegado a esta capital noticias acerca del radicalismo del Gobierno de Mendieta, los funcionarios del Departamento de Estado dicen que no ven ningún síntoma alarmante en la situación y creen que las condiciones en la Isla serán mucho más brillantes después que se publique el nuevo Tratado de Reciprocidad con los Estados Unidos.

SUSPENDIDOS TODOS LOS ACTOS PUBLICOS DEL DIA DOCE DE AGOSTO

Informó ayer a la Prensa el señor Alfredo Alvarez, Subsecretario de Gobernación, que habían quedado sin valor ni efecto alguno los permisos concedidos para actos públicos de diversa índole en el territorio nacional para el próximo domingo, día 12, y que ascienden, hasta ahora, a 128.

La medida obedece a posibles alteraciones de orden público, siendo esa una de las medidas que ha de adoptar el Departamento para que se mantenga la tranquilidad.

Sobre la posibilidad de dichas alteraciones se han recibido ya informes de las autoridades de las provincias de Oriente y Pinar del Río.

También se recibieron noticias en Gobernación ayer de haber ocurrido desórdenes en Jaruco, motivados por la pugna entre ese Municipio y el de Santa Cruz del Norte, de reciente creación, y al cual se oponen los jaruqueños, que tienen como Alcaldesa a la señorita Caridad Delgadillo. La fuerza pública intervino, restableciendo el orden.

Un solo policía denunció ayer 36 automóviles

Transitaban por Cristina entre Concha y Agua Dulce con exceso de velocidad. Lista de multados

Por transitar ayer tarde con exceso de velocidad por la esquina de Cristina, entre Concha y Agua Dulce fueron denunciados por el vigilante 559, Pedro P. Benítez, de la Sección de Especiales, los vehículos siguientes:

709, de orden 315, de la ruta 13; 587, de la 4; 940, de la 4; 83; 455; 545; 509; 525; 252; 578; 556, 595 y 997, todos de la ruta número 4; 525, de la ruta 15; 439, de la ruta 15; 621; 539; 246, de la ruta 15; 905; 540, de la ruta 13; el número M.E. 431; M.E. 446; N.E.734; N.E. 936; N.E. 646; N.E. 672; N.E. 619; N.E. 189; N.E. 822; N.E. 728 y N.E. 667.

De estas denuncias se dió cuenta al Juez Correccional de la Sección Quinta.

SUMARIO DE ESTA EDICION

Anuncios Clasificados	15-16-17
Audiencia	2
Cables	18
Cables de España	11
Cartel del Día. (Teatros y Cines)	6
Católica. (Cultos para mañana e información general)	16
Club Rotario	3
Cámara de la Propiedad	2
Columna Editorial	3
Crónica Habanera. (Social).	5-7-9
Epigramas	4
Defunciones	5
Escenario y Pantalla. (Crítica)	6
Ejército Constitucional	2
Farmacias de turno	4
Guanabacoa al Día	9
Gacetillas	6
Hacienda	3
Habaneras	4
Matanceras	4
Mercantil	14
Política	15
Puerto	10
Palacio	3
Sanidad	2-9
Sociedades Españolas	8
Sports	12-13
Tribunal de Sanciones	2
Telegramas del Interior	8
Unión Nacional al Servicio de la República	5
[...]boreñas	7
LECTURAS	
Agricultura Marítima, (por Antonio Escobar)	18
Ante la Crisis del CRC, (por Pedro Martínez Fraga)	3
Armonías, (por Gustavo E. Urrutia)	2
Bromas y Veras, (por Joaquín Aristigueta)	10
Burla Burlando, (por M. Alvarez Marrón)	11
De la Vida Política, (por Alberto C Vila)	15
Ensalada	11
Inventos, Innovaciones y Curiosidades	4
Los Recitales Bolet, (por J. Rodríguez Lanza)	6
Que se modere la Contienda, (por Querido Moheno)	18
Tristes Lamentos de Españoles, (por León Ichaso)	11

Los almacenistas y cosecheros de tabaco consideran ruinosa la fijación de cuota a las exportaciones de rama a los Estados Unidos.—(Véase un importante escrito en la página MERCANTIL).

EL PRESIDENTE CANCILLER REVISTA EL EJERCITO REGULAR DE ALEMANIA

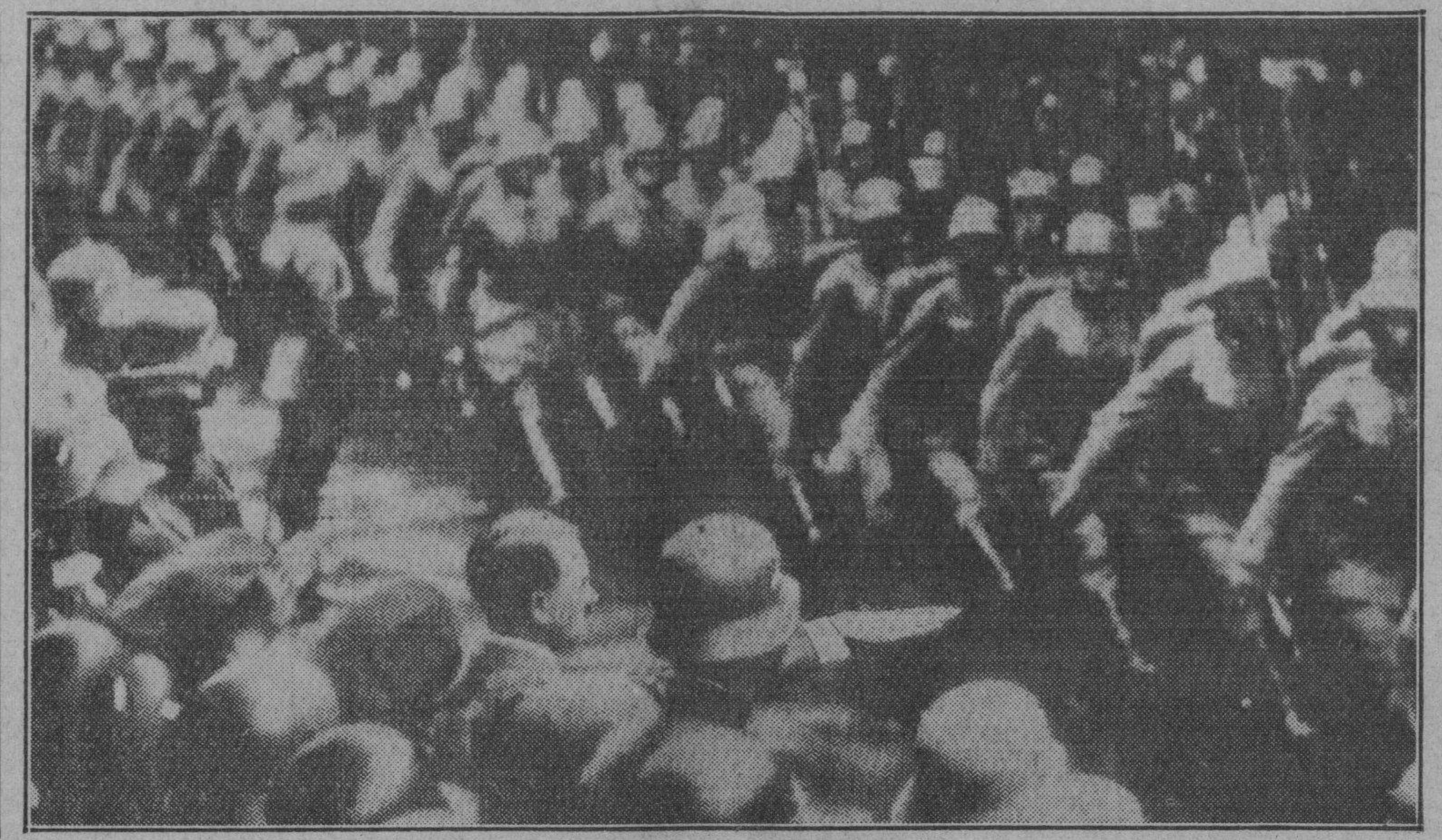

Destocado, con la mano en alto, según el saludo familiar de los nazistas, Adolfo Hitler revista el ejército regular, inmediatamente después de haber pronunciado ante el Reich el discurso en que exaltó la personalidad del fenecido Presidente Paul von Hindenburg. Las ceremonias en el Reichstag se celebraron antes de los imponentes funerales de sus despojos mortales, que fueron inhumados en el monumento de Tannenberg, situado en la Prusia Oriental. La plancha que reproducimos fué telefotografiada a Londres y remitida de ahí a New York por radio.

TODAS LAS EXISTENCIAS DE PLATA EN LOS EE.UU. CON POCAS EXCEPCIONES HAN SIDO DECLARADAS PROPIEDAD DEL ESTADO

NACIONALIZADO EL METAL PARA ELEVAR SU VALOR

Dentro de noventa días tendrá que ser entregada al Gobierno toda la plata 50.01 la onza

WASHINGTON, agosto 9. (AP.)—Se calcula que el Gobierno se propone adquirir de 50.000.000 a 200.000.000 onzas de plata como resultado de la orden que dictó hoy el Presidente Roosevelt declarando que todas las existencias de plata en el país, con algunas excepciones, son propiedad del Gobierno y deberán entregarse en el Tesoro dentro de los próximos noventa días al precio de 50.01 centavos la onza.

Pittman declaró que con la orden del Presidente «se eliminará toda la plata del mercado de los Estados Unidos con excepción de la que se encuentra en vajillas y objetos de arte, agregando que entonces el precio del metal tenderá a subir hasta alcanzar el de $1.29 por onza, siendo el momento oportuno para solucionar para siempre el problema de la plata».

El senador Thomas predijo que «si la nación más rica decide hacer amplio uso de la plata como moneda, esto obligará a los demás países a proceder en forma análoga».

Algunos observadores dicen que la compra de plata por el Tesoro puede hacer que el precio pase de cincuenta centavos en los mercados mundiales y que para evitar el contrabando de plata que se organizaría en tales circunstancias, se ha dictado la orden nacionalizando el metal.

Muchos senadores que estuvieron haciendo esfuerzos en pro de la plata durante la última legislatura del Congreso declararon hoy que la nacionalización de la plata no significa gran cosa.

El secretario interino de Hacienda, mister Morgentau se negó a hacer declaraciones acerca de los motivos que ha tenido el Gobierno para nacionalizar la plata, limitándose a decir que el Tesoro seguirá emitiendo certificados basados en el costo de la plata más bien que en el valor monetario legal de $1.29 la onza.

Los especuladores de Wall Street han dado una interpretación en sentido inflacionista a la nacionalización, lo que ha sido causa de una brusca alza en los precios, pero las autoridades bancarias dicen que la proclama del Presidente no indica un aumento en la circulación del currency a menos de que ocurran otros acontecimientos.

Se espera que las transacciones de futuro sobre plata se suspenderán indefinidamente en Nueva York.

LA PLATA SUSTITUIRA AL BILLETE

WASHINGTON, agosto 9. (Por el hilo directo de Fenner & Beane).—Mientras continúe la actual política, los funcionarios de la Administración no creen que la expansión de la moneda, por lo menos en gran escala, vaya a tener lugar como resultado del programa sobre la plata. Se cree que a medida que la plata nueva entre en circulación, irá sustituyendo a otros tipos de medio circulatorio, principalmente los billetes de la Reserva Federal.

Cada semana que se pierde en la concertación del Tratado de Reciprocidad representa cientos de miles de pesos para la Economía Nacional

El Instituto Cubano de Estabilización del Azúcar pide al Jefe del Estado acelere el proceso del Tratado, para evitar que circunstancias especiales puedan destruir todo nuestro esfuerzo

CUMPLIENDO un acuerdo de la Junta General de miembros del Instituto Cubano para la Estabilización del Azúcar, el Presidente, s. r., de este organismo, dirigió ayer al Honorable Presidente de la República, el importante escrito que dice como sigue:

«Honorable Señor Presidente de la República,
Palacio Presidencial,
Habana.
Señor:

La Junta General de Miembros de este Instituto, en sesión celebrada el día de hoy, consideró los perjuicios que se están ocasionando a la industria azucarera y al país en general, con la dilatación de las negociaciones para la modificación del Tratado de Reciprocidad con los Estados Unidos, así como los peligros a que nos expone esa demora, y acordó hacer llegar a su Gobierno las siguientes consideraciones:

Primera: La industria azucarera de Cuba, parece necesario repetirlo, es la base en que fundamentalmente descansa nuestra economía nacional. Por lo tanto, de las mejores o peores condiciones en que desenvuelva sus actividades, depende el bienestar de nuestro pueblo.

Segunda: Es de todos conocida, la agudísima crisis por que ha venido atravesando y atraviesa aún esta industria. Sus consecuencias las han sufrido no solamente los hacendados y colonos, sino todo el pueblo de Cuba, incluyendo su comercio y otras industrias.

Tercera: Los Estados Unidos, reconociendo que el trato que ellos han dado al azúcar de Cuba ha sido la causa principal de nuestra crisis y de nuestro empobrecimiento, con el consiguiente perjuicio para su comercio de exportación, han decidido cambiar de política, no solo en su deseo de reparar esos males, sino con la vista fija en la recuperación de uno de sus mejores mercados.

Cuarta: Como consecuencia de esta nueva política americana, se promulgó la Ley Costigan Jones, que asignándonos una cuota determinada en el abastecimiento de azúcar del mercado americano, ha detenido nuestro desplazamiento a plazo fijo del mismo, por el incremento de la producción remolachera de los Estados Unidos y de sus posesiones insulares.

Quinta: Por otra parte, haciendo uso de los poderes que se le han conferido, el Ejecutivo americano, oyendo a la Comisión de Tarifas, que recomendaba una reducción de los derechos sobre el azúcar, como consecuencia de las investigaciones de los distintos costos de producción de las áreas abastecedoras del mercado americano, ha reducido el arancel que papa el azúcar a su entrada en los Estados Unidos, lo que ha significado una rebaja para los azúcares de Cuba de medio centavo por libra de azúcar.

SEXTA: Y para completar esta obra, el Ejecutivo americano ha propiciado la modificación del actual Tratado de Reciprocidad, a fin de conceder a Cuba un mayor preferencial para su azúcar y otros beneficios para el tabaco y para otros productos agrícolas a cambio, naturalmente, de determinadas ventajas para los productos de su suelo o de su industria.

SEPTIMA: Las negociaciones del nuevo Tratado se han entablado desde hace algunos meses, sin haberse llegado aún a una conclusión.

Ignoramos cuáles sean o hayan sido las causas que han impedido su concertación, pero, cualesquiera que ellas sean, no es posible que demoren, haciendo peligrar la rehabilitación económica de Cuba.

OCTAVA: ¿Se ha pensado detenidamente en lo que significan para Cuba la nueva reducción de los derechos que paga nuestro azúcar como consecuencia del sustancial aumento en el preferencial que se anuncia se nos otorgará por el nuevo Tratado y las ventajas que se nos conceden en el mismo para otros productos de nuestro suelo?

¿Se ha pensado en lo que significan para nuestros agricultores, nuestros empleados y obreros, para todo nuestro pueblo, para nuestro comercio y nuestras otras industrias, los millones de pesos que representan ese aumento en el preferencial y las demás ventajas del Tratado?

Pues representa, en lo que concierne al azúcar que hacendados y colonos podrán atender y reponer sus campos, hacer las necesarias reparaciones de maquinarias y de construcciones, emplear obreros en el llamado «tiempo muerto» y pagar mejores jornales.

Estos beneficios, que se percibirán por los canales de hacendados, colonos y agricultores, alcanzarán también a la industria al comercio y al mismo Estado, por la natural evolución de una mayor circulación de numerario y un mayor poder adquisitivo de todas nuestras clases económicas y obreras.

Se hace, pues, imprescindible, que el Gobierno, teniendo fundamentalmente en cuenta el interés general de la nación, llegue inmediatamente, sin más dilaciones, a la firma del Tratado.

NOVENA: Cada semana que se pierda, significa demora en la reconstrucción económica de Cuba y es una semana más de ansiedad y miseria para nuestro pueblo y una efectiva pérdida monetaria para nuestra economía nacional En efecto, cada semana se exportan a los Estados Unidos miles de toneladas de azúcar, que pagan derechos a razón de 1.50 centavos por libra. Tan pronto se firme el Tratado, nuestros azúcares pagarán, según se afirma, derechos arancelarios de alrededor de 0.90 centavos por libra.

Esa diferencia de 60 puntos por libra en los derechos arancelarios, representa cerca de $2.00 por saco, lo que significa una pérdida semanal de cientos de miles de pesos en nuestras exportaciones de azúcar, que podrían entrar en nuestra corriente circulatoria por la vía del aumento del precio del azúcar; y no hay que olvidar las pérdidas que también sufrimos en otros productos de nuestro suelo que han de obtener ventajas por dicho Tratado.

Es necesario meditar acerca de lo que esto representa para el bienestar económico de la nación.

DECIMA: Por otra parte, es absolutamente necesario obtener un precio más alto por nuestro azúcar en los Estados Unidos, para que el hacendado pueda cubrir sus costos de producción, al promediar sus ventas a dicho mercado con las que realiza al mercado mundial, en el cual, desgraciadamente, el precio que rige es por más de 0.90 centavos por libra de azúcar.

DECIMA PRIMERA: Los esfuerzos de los hacendados y colonos por retener alguna parte de sus azúcares para poder gozar de los beneficios del nuevo Tratado y reponerse, en una pequeña parte siquiera, de los continuos quebrantos de estos últimos años, van llegando a sus límites, y diariamente se ven obligados a vender sus azúcares para atender sus compromisos sin recibir los beneficios esperados. Esto habrá de redundar seguramente en perjuicio para todos, pués no podrán atender y reponer debidamente sus campos ni proporcionar trabajo a los obreros en los meses de «tiempo muerto» que restan del presente año, como lo harían si el Tratado se hubiera firmado ya. Y esta situación, con sus naturales consecuencias de miseria y de malestar general, se agravará aún más si se sigue demorando la firma del Tratado por defender intereses que no representan el interés general del país

DECIMA SEGUNDA: Por otra parte, es indudable que esta demora en firmar el Tratado nos hace correr riesgos que podrían impedir su concertación.

DECIMA TERCERA: Se hace perentoria también, la terminación de las negociaciones, porque el tiempo adelanta y no pueden llevarse a cabo negociaciones sobre nuestra principal industria, por la incertidumbre existente. Los trabajos de campo, fomentos y asistencia están parcialmente paralizados, lo que es más grave en esta época en que precisamente se hacen nuestras siembras de frío; ni el hacendado ni el colono encuentra respaldo financiero; no hay crédito. Todos esperan la firma del Tratado.

El Gobierno, pues, tiene el deber de evitar que este estado de cosas continúe.

Por todas las anteriores razones, es que el Instituto, haciéndose eco del clamor de hacendados y colonos, y para aminorar los perjuicios y evitar los riesgos apuntados, y con la vista fija en el interés general del pueblo de Cuba, solicita del Gobierno dé los pasos necesarios que conduzcan a la inmediata concertación del nuevo Tratado de Reciprocidad, el cual entendemos habrá de contribuir fundamentalmente a la obra de reconstrucción de nuestra economía y a propiciar el retorno a la normalidad.

En cumplimiento, pues de lo acordado por la Junta General de Miembros de este organismo, elevo a usted las anteriores consideraciones y la solicitud en ellas contenida, con el ruego de que se sirva prestar a unas y a otra la atención que le sea dable.

De usted respetuosamente
Instituto Cubano de Estabilización del Azúcar.—José Gómez Mena, Presidente, p. s. r.

Seis mil obreros de fábricas de envases de cartón pararán hoy, protestando del arancel

Machado elevó el arancel del cartón, de 7 a 42 pesos, para proteger a la Papelera Si el paro se prolonga, paralizarán sus labores las fábricas de calzado, sombreros, perfumes, etc.

ANOCHE celebraron junta los fabricantes de envases de cartón, destinados a las industrias fosforera, de ropa, perfumería, de calzado, sombreros y demás artículos industriales que utilizan para sus envases el cartón. Se dió cuenta de las múltiples gestiones que han venido haciendo, para la modificación del arancel, cerca del señor Presidente de la República y de los Secretarios del Despacho, quienes reconocieron que tenían razón, les prometieron atenderles, pero en definitiva no han resuelto nada todavía sobre el particular.

Como la Papelera de Mariaao, que surtía los talleres de cartonería, se ha quemado, actualmente tienen que importar el cartón, gravado desde tiempos de Machado con un arancel, que elevó dicho gobernante, de siete pesos que pagaba la tonelada, a cuarenta y dos pesos.

UN ARANCEL PROHIBITIVO

Este arancel resulta prohibitivo, pues en las actuales circunstancias ellos—alegan—que no pueden subir lso precios ni aminorar los jornales a los obreros, una y otra cosa les sería imposible, y el encarecimiento que representa pagar el actual arancel, elevaría en más de un cincuenta por ciento su costo a los industriales que emplean los envases. De ahí que no puedan extraer a tal precio las existencias de cartón que hay en la Aduana, ascendentes a unas seiscientas o setecientas toneladas.

SEIS MIL OBREROS Y EMPLEADOS PARARAN HOY

El total de obreros y empleados que quedarán hoy parados por los motivos expuestos, asciende, según nos manifestaron, a unos seis mil. Y si no son cumplidas las ofertas que les hicieron, y el paro se prolongara algunas semanas, tendrían que paralizar las industrias de sombreros, de calzado, de perfumería, litógrafos, fosforeros y demás industrias, con lo cual el paro alcanzaría a más de veinte mil obreros en esta capital.

UNA COMISION NOS VISITA

Anoche nos visitó una nutrida comisión de fabricantes de envases al terminar la reunión, para informarnos del acuerdo que dejamos hecho mención, los que nos manifestaron que hace más de dos meses que venían haciendo gestiones para evitar que llegara el momento de tener que adoptar la determinación de ir al paro, pero no les quedaba más remedio, al no haberse resuelto el problema del arancel.

Quedará en libertad el Coronel Hoffman y serán expulsados los otros dos americanos

No se ha podido comprobar ninguno de los cargos que se hacían contra Mr. Hoffman

EN las primeras horas de esta madrugada celebró una larga conferencia con el Presidente de la República el Secretario de Gobernación doctor Pelayo Cuervo.

Cuando el Secretario abandonaba el despacho del Jefe del Estado, le abordaron los periodistas en solicitud de noticias.

El doctor Cuervo manifestó que le había dado cuenta al Presidente de que en el día de hoy serán expulsados del territorio nacional, por extranjeros indeseables los ciudadanos norteamericanos Frederick Willcox y Bazil Arthur Needham, acusados de realizar contrabando de armas para promover una revolución y detenidos con tal motivo en el Castillo del Príncipe, desde hace algunos días.

La expulsión tendrá efecto en horas de la mañana.

Los decretos disponiendo esta medida fueron firmados anoche.

LIBERTARAN HOY A HOFFMAN

También manifestó el Secretario de Gobernación que hoy será puesto en libertad el ciudadano americano M. Hoffman, arrestado conjuntamente con Willcox y Needham por la misma causa.

Como se ha publicado, la detención de estos tres individuos obedeció a confidencias recibidas por las autoridades cubanas de que ellos y otros dos más, que escaparon, se dedicaban a introducir armas en Cuba con destino a fomentar desórdenes revolucionarios.

El Gobierno ha decidido libertar a Hoffman, contra el cual no aparecen cargos de ninguna clase. Hoffman, que fué expedicionario durante la rebelión de 1931 contra Machado, tiene numerosos amigos en Cuba, los cuales se han interesado por su excarcelación, y garantizan que es incapaz de mezclarse en ninguna revolución contra el actual Gobierno.

EXIJA el SUPLEMENTO en ROTOGRABADO con esta EDICION

La Asociación de Productores de Azúcar pide que se someta este asunto a técnicos extranjeros

La Asociación Nacional de la Industria Azucarera estima que el artículo 43 permite salvar las dificultades. La Federación de Obreros Ferroviarios de acuerdo en todo con el proyecto

EN la tarde de ayer, como hubimos de anunciar oportunamente, se celebró la información pública, especialmente convocada por el Consejo de Estado para pulsar la opinión de los diversos componentes de la Industria Azucarera sobre el proyecto de Retiro que ha sido aprobado por la Comisión de Reformas Sociales y Económicas y del que es ponente el doctor Salvador Salazar.

Con esta sesión pública ha vuelto a dar el Consejo de Estado un sano ejemplo de buena democracia, ya que no hace muchos días, en ocasión de tratarse del sistema de votación y de la organización de los partidos, se hubo de efectuar otra, con el beneplácito popular y el aplauso de la prensa periódica.

El primero en hacer uso de la palabra fué el señor Ramón Martínez, en representación de la Asociación de Productores de Azúcar. Comenzó recabando el auxilio de técnicos extranjeros, doctos en esa materia, para hacer de la Caja de los Azucareros una institución sólida y por la limitación de las facultades del Consejo Directivo en la propia ley, para que no fuera a convertirse la administración de la misma en un verdadero juego de azar. Señaló los descalabros sufridos por nuestras otras Cajas de Jubilaciones e hizo incapié en que la falta de datos no había podido permitir la formación de una verdadera tabla de posibilidades. También hubo de declarar que se debía de invitar a todos los obreros, cualquiera que fuera su condición, aunque siempre y cuando dependieran permanentemente, de una manera directa, de los centrales y colonias azucareras, consignando que no había razón alguna que aconsejara ampliar el alcance del Retiro a los talleres mecánicos en general, porque por ese camino, analizando bien, habría que invitar a todos los obreros de Cuba, ya que directa o indirectamente, todos dependemos de la citada industria. Expuso sus temores de que resultara muy elevado el tipo de retiro establecido y señaló que quizás pensando en eso se habría ampliado tanto. A continuación hubo de pedir que al Consejo Directivo se le concediese la facultad de remover al Presidente del mismo y que formaran parte de él los obreros y los patronos en la misma proporción. Propuso que se le diera al Retiro un carácter provisional, con el fin de evitar que se hiciera de él una renta garantizada para toda la vida y se manifestó por que la retroactividad sólo se hiciese efectiva hasta el año de 1927.

Al terminar de hablar, el doctor Nicasio Silverio se dirigió a él para puntualizar sus afirmaciones, y el señor Martínez hubo de consignar entonces que, efectivamente, él era partidario de un año, por lo menos, para la experimentación.

Le siguió en el uso de la palabra el señor Francisco La Torre, en representación de la Asociación Nacional de la Industria Azucarera. Hizo referencia a los anteriores proyectos de Retiro Azucarero y consignó, con pena, que por una u otra causa ninguno se había podido convertir en realidad, dándose el caso de que las propias entidades que gestionaran el último, se vieran precisadas a pedir al extinguido Senado de la República que no la aprobara en vista del desastre de la Industria Azucarera. Expuso que el retiro máximo debía fijarse en 100 pesos, para evitar las grandes irrogaciones que pudieran producir los sueldos muy elevados y señaló que el aporte, tanto de los obreros como de los patronos, se podría variar según las necesidades, fijándose el primero en un 3 o un 4 por ciento y el segundo en un 1½ o un 2 por ciento. Se manifestó decididamente contra los estudios minuciosos y prolongados, que calificó de obstruccionadores, y declaró que de procederse en esa forma la ley se haría absolutamente innecesaria para los obreros que se encuentran en activo ahora, pues vendría a surtir efectos en un tiempo que no se vislumbraba en lontonanza y en el entretanto fallecerían los que actualmente tenían alguna edad, sin haber podido disfrutar de los beneficios de la obra a que contribuirían. También hubo de hacer algunas objeciones a la exclusión de los sindicatos, señalando que los azucareros tienen necesidad en el tiempo muerto de dedicarse a otras actividades y de pertenecer por tanto a ciertas organizaciones de ese tipo. Consignó que dentro de la industria azucarera había muchas entidades y que, en consecuencia, no se le debía dar personalidad a una sola, y recalcó, finalmente, que el artículo 43 del actual proyecto daba un plazo de tres años para hacer todas las modificaciones del caso.

El turno siguiente fué consumido por el señor José Nodarse Silva, Presidente de la Federación Nacional de Obreros Ferroviarios de los Ingenios, quien declaró que el proyecto presentado había sido aprobado por todos los obreros ferroviarios de Cuba. Se manifestó también en contra de que se fijara el límite de la retroactividad en el año de 1927, y felicitó al doctor Salazar y a todos los miembros de la Comisión de Reformas Sociales y Económicas por la labor que habían rendido.

Tras del señor Nodarse vuelve a hacer uso de la palabra el señor Ramón Martínez, manifestando que parecía que el problema de la retroactividad escocía y que se llevaba al terreno de la piedad. Estimó que había un término que podía conciliar la necesidad y la piedad, para garantizar la estabilidad de la Caja, y terminó manifestando que para los jubilados voluntariamente debería de comenzarse a contar sus años de servicio desde el momento en que se pusiese en vigor la ley y para los jubilados por inutilización, desde el año de 1927.

Finalmente dirigieron la palabra al Consejo los señores Miguel Angel Montes, por la Asociación de Obreros Agrícolas de Jovellanos y limítrofes, y Antonio Cabrera, por los obreros azucareros del Central «Adela». Ambos giraron sobre los mismos tópicos, destacándose por su valor emocional la oración del primero, que hubo de manifestar que si los hacendados perdían millones era porque los tenían, que era preciso que se hiciera un alto en las lamentaciones y se prestase, sin objeciones de ninguna clase, apoyo a la Caja de Jubilaciones de los Azucareros, para librar así de las vicisitudes de la miseria a los obreros viejos y enfermos, a la desconsoladora viudez y a la infancia desvalida.

Al llegar a este punto la información fué suspendida, en vista de que ninguna persona más deseó hacer uso de la palabra.

El doctor Salazar declaró que el lunes, en sesión ordinaria, trataría el Consejo sobre el asunto.

LA SESION ORDINARIA

Después de un receso de unos minutos, volvieron a reunirse los consejeros de Estado para celebrar la acostumbrada sesión de los jueves.

Al terminarse dicha sesión, que fué secreta, se entregó la nota oficial para la prensa, que recogemos a continuación:

Se lee una comunicación del señor Secretario de la Presidencia que a la letra dice:

«La Habana, 7 de agosto de 1934. Señor Presidente del Consejo de Estado. Señor: En cumplimiento del acuerdo del Consejo de Secretarios, adoptado en sesión celebrada el día 3 de julio último y del cual se ha dado traslado a ese organismo por comunicación de esta fecha, me permito remitir a usted un ejemplar del informe sobre el problema médico y la asistencia médico-mutualista en Cuba, presentado al Gobierno por los señores delegados por la Oficina Internacional del Trabajo de la Sociedad de las Naciones. Al propio tiempo le trasmito los deseos del señor Presidente de la República de que por el organismo de su digna presidencia se redacte y acuerde una legislación en relación con esta materia, con vista del mencionado informe técnico que le acompaño.—De usted con la mayor consideración. (Fdo.) **Agustín Acosta**, Secretario de la Presidencia.»

Después de un amplio cambio de impresiones, el doctor Cué propone que se pregunte al Ejecutivo si la legislación que se pide tiene que estar forzosamente de acuerdo con el informe de los técnicos o si hay libertad de acción para legislar sobre el problema.

A propuesta del doctor Lamar se acuerda designar una Comisión especial para el estudio del asunto.

UNA BOMBA EN CASA DE UN EX EDIL DE GUANABACOA

Próximamente a las dos de la madrugada de hoy, hizo explosión una bomba en la casa situada en Pepe Antonio número 37, esquina a Calixto García, frente al Cuartel de Bomberos, en Guanabacoa, donde reside el señor Filiberto Zayas Bazán, que fué Concejal del Ayuntamiento de esa Villa durante el régimen machadista.

La máquina infernal ocasionó desperfectos de poca consideración.

UN TIROTEO

A las 10 de la noche, en la casa Máximo Gómez número 66, domicilio de la señora madre de Manuel Caballero, éste celebraba una fiesta liberal. Cuando más animación había, el pueblo quedó a oscuras, oyéndose un nutrido tiroteo frente a dicha casa. Los asistentes abandonaron el local y los vecinos se alarmaron.

El Teniente Reigosa practica investigaciones sobre el hecho.

Condonación de las multas de la Sanidad

Se espera que otras Secretarías conmemoren en igual forma, la fecha de la caída del Tirano

EL doctor Santiago Verdeja, Secretario de Sanidad y Beneficencia, firmó ayer tarde una Resolución por la que declara condonadas todas las multas que se han impuesto por infracciones de las Ordenanzas Sanitarias vigentes o por obras dispuestas y no efectuadas hasta la fecha en que se notificará a todos los Jefes Locales de Sanidad de la República, fecha que ha de ser el día doce de los corrientes, en que se conmemora el primer aniversario de la caída del régimen funesto del machadato.

La anterior Resolución del doctor Verdeja obedece a una solicitud hecha por el Presidente del Centro de Detallistas de la Habana.

EN LAS DEMAS SECRETARIAS

Se espera que en las demás Secretarías y especialmente en la del Trabajo y Agricultura se adopte la misma medida de condonación de multas.

M.E.C.D. 2016

NO SE TOMARA NINGUNA MEDIDA ECONOMICA SIN CONSULTAR ANTES A LAS CORPORACIONES

DIARIO DE LA MARINA

Fundado en 1832

Dirigido hasta 1919 por D. Nicolás Rivero y Muñiz

OFICINAS: HABANA, PRADO 103.—NEW YORK: Joshúa B. Powers Inc. 220 E. 42nd. St.

Editado por la Cía. DIARIO DE LA MARINA (S. A.) cuyo programa consiste en la defensa de los intereses generales y permanentes de la Nación cubana, de los especiales de la Colonia española establecida en la misma y de la unión y armonía entre los diversos elementos que conviven en el país.

—Art. 1o. de los Estatutos.

Teléfonos del DIARIO

Dirección . . . M-3577
Administración . M-7911
Suscripciones . M-7911
Quejas M-7911
Clasificados . . A-3333
Jefe Redacción . A-3205
Redacción . . . M-7913
Sports M-7912
Agcia. Marianao FO-7380
» Guanabacoa XO-1584

PRECIOS DE SUSCRIPCION AL «DIARIO DE LA MARINA»

Habana y Provincias

Mes . . . $ 1.20
Trimestre . » 3.25
Semestre . » 6.25
Año . . . »12.00

Extranjero

Trimestre . $ 4.25
Semestre . » 8.00
Año . . . »15.00

Edición Dominical (Para el extranjero solamente)

Semestre . $ 3.00
Año . . . » 5.00

Las corridas de toros serán tratadas la semana próxima en el Consejo de Secretarios

Así lo prometió ayer el Secretario de Gobernación a los miembros del Comité Pro-Arte Taurino. Tendrá primero que derogarse una Orden Militar del Gobierno Norteamericano

Conforme estaba anunciado, se verificó en la tarde de ayer la anunciada entrevista entre el Secretario de Gobernación y los miembros que integran el «Comité Pro Arte Taurino», a la que acompañaba el torero norteamericano Sidney Franklin y una nutrida representación de la industria y el comercio.

La Comisión expuso al doctor Pelayo Cuervo, Secretario de Gobernación, el anhelo de las clases vivas del país de que fuese derogada la Orden Militar que prohibe las corridas de toros, al efecto de que éstas puedan celebrarse, si es posible, este mismo invierno, en que el turismo parece condenado a perecer al tener preparado la ciudad de Miami un programa monumental de atractivos que no podemos ofrecer en la Habana. Unicamente los toros, como espectáculo nuevo, interesante y emotivo, sería la salvación de la próxima temporada. Y, además, como espectáculo único, que ni en Miami ni en ninguna ciudad americana se puede presentar, constituiría, indudablemente, un aliciente y un incentivo a los turistas que siempre andan a caza de novedades.

El docor Pelayo Cuervo solicitó de los comisionados que formasen un expediente con las adhesiones que tienen de las Cámaras de Comercio, de las Corporaciones Económicas, de la Asociación de Industriales, Hoteleros de la República, Intérpretes, Carpeteros de Hoteles, Chauffeurs, Federación Gastronómica, Club de Cantineros, empresas de transporte, etc., y en fin, con todas las entidades patronales y de obreros relacionadas con el turismo, para que junto con una exposición le sea presentado, a fin de llevar el asunto al Consejo de Secretarios el próximo viernes, en que será tratado el problema de la Comisión del Turismo.

SERGIO CARBO TAMBIEN ES PARTIDARIO DE LOS TOROS

Mientras los comisionados esperaban en la antesala ser recibidos por el doctor Pelayo Cuervo, llegó el señor Sergio Carbó, cuyo momento aprovecharon los miembros taurinos para solicitar su criterio. El señor Sergio Carbó dijo que es partidario decidido de que sean implantadas las corridas, porque indudablemente será un atractivo para el turismo, y que esa industria, fuente provechosa de ingresos, si se sabe explotar, será un magnífico manantial para ayudar al comercio y a la industria que están hoy en crisis. «El espectáculo de los toros—dice Carbó—es un espectáculo artístico, completamente espiritual, contra la opinión de los que lo juzgan bárbaro. No triunfa, como se dice, la inteligencia ni el valor, sino el arte por encima de todas las cosas».

Armonías

(Por GUSTAVO E. URRUTIA)

GRUPOS MARTIANOS

NO DEBE atribuírseme que doy por única e infalible la terapéutica política para curar el prejuicio antinegro.

Lo que puede lograr en breve el afrocubano por medio de una presión política inteligente, es que cese la hostilidad activa y pasiva contra su derecho a la igualdad de oportunidades. Es bastante y, a mi entender, es lo único que el negro reclama.

Lo demás, la cordial simpatía del blanco y la aptitud del negro para responder a esa igualdad de oportunidades, son cosas que dependen, como siempre he mantenido, del esfuerzo afrocubano exclusivamente. El ganar en atractivo y en idoneidad es obra de firme y lenta cultura del espíritu y del cerebro. De austeridad y aplicación ya bastante adelantada.

Al afrocubano le perjudicaría el concentrarse en un partido de negros aunque tuviese afiliados blancos para cohonestar su ilegalidad. Cuando el blanco se persuadiera de que no podía tener al negro de aliado, se tornaría enemigo suyo.

No debe el afrocubano desdeñar el acogimiento de su paisano blanco ni sus dudosas promesas, como tampoco debe morder el anzuelo ciegamente. Lo discreto es sacar partido a esa actitud «técnicamente fraternal», ligando intereses, lo cual, desde luego, requiere una vigorosa y buida mentalidad.

El negro no debe pensar más en un caudillo ni en un Mesías. Es curioso ver a ciertos grupos clamando por el nuevo Juan Gualberto. Acaso lo reclaman para dejarlo morir solo como al gran patricio, o para algo mucho peor.

Un nuevo caudillismo negro provocaría hoy una reacción blanca de mayor potencia. Sería contraproducente para el negro y nocivo para Cuba. El prejuicio antinegro no tiene ya ningún caudillo sino un «trust de cerebros» que cultiva franco-tiradores capaces también de entrar en filas. El negro necesita, igualmente, crear su «trust de cerebros» y sus franco-tiradores para contrarrestar el prejuicio y movilizar las esencias martianas de blancos y negros en bien de todos.

El negro no debe dejar de formar dentro de cada barrio, de cada núcleo, organización o partido político en que actúe, un GRUPO MARTIANO integrado por hombres y mujeres de todas las razas y consagrado a defender la igualdad de oportunidades para todos los cubanos sin distingos de razas ni sexos.

Los afrocubanos— particularmente los de Santa Clara hasta Oriente—deben superarse acabando con el absurdo prejuicio racial entre negros y mulatos. Es lástima que estas alturas del progreso humano sigan haciendo el juego a los esclavistas y que no comprendan que mientras continúen desunidos por el color, les faltará fuerza moral para escarnecer el prejuicio de los blancos.

El blanco no debe seguir pensando en el bienestar del negro como en una obra de filantropía, sino de inteligente egoísmo. La paz moral y el nivel de vida serán precarios en Cuba mientras se mantenga irritada, descreída y depauperada a la tercera parte de nuestra población.

Con motivo de la protesta del «Club Aponte» dejo dicho lo que me parece más urgente respecto al problema negro cubano en esta hora de crisis revolucionaria.

ERRATAS: En las «Armonías» de ayer apareció que «el racismo se recrudece más cada día, a pesar de la evolución» Debió decir «a pesar de la Revolución».

La Secretaría de Sanidad dice que la mantequilla "Guarina" está exenta de todo microbio

El Jefe Local de Sanidad se refería a la mantequilla que se deja destapada o que se descompone, no a la mantequilla que se fabrica higiénicamente y que se conserva herméticamente

REPUBLICA DE CUBA
Secretaría de Sanidad y Beneficencia

Habana, agosto 8 de 1934.
Sr. Francisco Tamames S. en C.
Obrapía 63 y 65.
Señores:

Me es grato contestar su atenta carta respecto al supuesto perjuicio que les ocasiona, según ustedes, la nota publicada en el DIARIO DE LA MARINA bajo el título «Las moscas, la mantequilla y el polvo son los portadores del virus de la Poliomielitis». Con respecto a esta cuestión no hay problema de ninguna clase por que fabricándose la mantequilla «Guarina» bajo la inspección de la Secretaría de Sanidad y por tanto con todos los requisitos de higiene y pureza en su materia prima, solo resta que el público interprete el escrito en cuestión y podrá apreciar que si este producto o cualquier otro se mantiene destapado o por razón del tiempo se echa a perder, cosa muy ajena a ustedes, entonces es susceptible a ser contaminado y convertirse en probable motivo de infección en cualquier persona que la ingiera.

De Ud. muy atentamente,
Dr. Aurelio Ituarte.
Jefe Local de Sanidad.

Dr. Agostini.
Habana, agosto 9, 1934.
Sr. Jefe Local de Sanidad,
Secretaría de Sanidad y Beneficencia,
Habana.
Muy señor nuestro:

Nos es grato acusar recibo de su atta. comunicación del 8 del actual, número 4450, contestando la carta que dirigimos a usted el día 6 rogándole que hiciera una aclaración sobre que la mantequilla «Guarina», fabricada en la forma que lo está, no puede contener gérmenes de ninguna clase.

Nos producen la más viva satisfacción las declaraciones contenidas en su atto. escrito de que estando la fábrica de «Guarina» bajo la inspección de la Secretaría de Sanidad y montada con todos los requisitos de higiene y pureza en su materia prima, no debe el público tener la más ligera duda respecto a que el producto elaborado en ella debe merecer toda su confianza.

Agradecemos mucho a Ud. la alteza de miras, la justicia y la prontitud con que ha procedido reconociendo de modo oficial que cuanto decíamos a Ud. en nuestro anterior escrito respecto a los procedimientos de fabricación y distribución de la mantequilla «Guarina», es absolutamente cierto.

Hoy tenemos el gusto de ampliar cuanto dijimos a Ud. entonces adjuntándole un memorandum que con esta misma fecha hemos recibido del Sr. Bernabé Sánchez Batista, participándonos haber introducido en la fábrica diversas mejoras relacionadas en el memorandum adjunto, entre ellas la instalación de un **aparato para esterilizar por medio de poderosos rayos ultra-violeta el agua que se emplea para el lavado de la mantequilla en el proceso de su elaboración, con objeto de ofrecer absoluta garantía de que ni aún por el uso del agua puede el producto llegar a contaminarse jamás.**

La lectura de ese memorandum dará a Ud. a conocer la importancia de las mejoras allí introducidas con lo que queda demostrado el decidido empeño del fabricante de «Guarina» de hacer lo mejor y rodear sus productos de todas las garantías imaginables.

En lo que a nosotros se refiere, bástele saber que no vendemos a nadie mantequilla más que para el consumo de dos y a lo sumo de tres días, reservándonos el derecho de revisar las existencias sin vender para en caso de que no estén perfectamente frías y en buen estado de conservación, cambiarlas al cliente por artículo fresco.

Réstanos dar a Ud. las más cumplidas gracias por la cooperación que ha prestado a una industria nacional colocada hoy a la altura de las mejores del mundo y de paso a los que tenemos en ella, de uno u otro modo, invertido nuestro capital.

Muy reconocidos por la corrección con que ha obrado, nos reiteramos sus attos. y ss. ss.,
Francisco Tamanes, S. en C.

HOY REGRESARA DON CARLOS DE LA TORRE DE SAN MIGUEL

Según se nos hubo de informar, hoy regresará el venerable sabio don Carlos de la Torre, Presidente del Consejo de Estado, de San Miguel de los Baños, donde ha estado disfrutando deu nos días de descanso prescripción facultativa.

Suspendido otra vez el juicio por la muerte de Jaime

Orden de privación de libertad contra Machado, Chipi, Herrera y otros

Una vez más se suspendió el juicio oral de la causa seguida por la muerte del intelectual y revolucionario venezolano Francisco Laguado Jaime.

Y lo fué por la falta de Magistrados para completar el Tribunal Nacional de Sanciones, ya que el doctor Carlos M. Piedra tuvo necesidad de concurrir a la sesión del Tribunal Superior Electoral, del que forma parte y continúa enfermo el doctor Ramón J. Madrigal, cuyo estado de salud, aunque no alarmante es de cuidado, desde hace algún tiempo.

El acto se ha señalado para el próximo lunes, día 13, en que con toda seguridad se celebrará ya que para esa fecha habrán tomado posesión y estarán actuando los dos nuevos Magistrados que solicitó el citado Tribunal, o sean, los doctores Henry Salazar y José Más Obregón.

LA MUERTE DE JULIO M. PEREZ

Para hoy, a las nueve de la mañana, está señalada la continuación del juicio del proceso por la muerte de Julio M. Pérez Rodríguez, en Barrio Azul, el 22 de diciembre de 1932.

Puede terminarse la prueba testifical por la mañana y por la tarde informar el Fiscal doctor Pablo F. Lavín, que mantendrá la acusación de asesinato y la pena de muerte para los tres encausados, los ex soldados Nicolás F. del Valle Ricardo A. Rodríguez o Guerrero Aparicio y Nemesio Rodríguez Alvarez y los defensores de éstos doctores Enrique Fuentes Carrillo, Evelio Tabío, Letrado de Oficio del Tribunal Supremo y Máximo Fernández Tablada.

LAS MUERTES EN LA LOMA DEL TORO

El diligente Juez Especial del Tribunal Nacional de Sanciones, doctor Felipe L. Luaces Sebrango, dictó ayer auto disponiendo la privación de libertad de los acusados Rodolfo Chipi García, Gerardo Machado Morales, Alberto Herrera Franchi y Delio Paniagua Recaft en el proceso que se les sigue por las muertes de los revolucionarios Francisco Peraza, Miguel de Miguel, Eusebio—Chacho—Hidalgo los hermanos Fernández Trevejo, Cheo Menéndez, Darío Bugallo, César Azpillaga y Mario Leclerc, en la Loma del Toro.—Hoyo del Majagual.—el 11 de agosto de 1931.

La Cámara de la Propiedad sólo desea que se investigue el caso antes de extender la moratoria

No se opone a que sea aprobada, pero estima necesaria una amplia investigación, máxime cuando la actual moratoria no vence hasta dentro de un año. Se dirigen al Coronel Mendieta

La Cámara Nacional de la Propiedad nos ha remitido una copia de una exposición entregada por una Comisión de dicha Corporación, al Presidente de la República, Coronel Carlos Mendieta.

Como en distintos periódicos ha sido atacada la Cámara en relación con este asunto, por quienes seguramente desconocen los amplios puntos de vista que mantiene esa asociación, ésta ha solicitado la publicación del referido escrito.

Habana, julio 24 de 1934.
Coronel Carlos Mendieta,
Presidente Provisional de la República de Cuba.
Presente.
Honorable Señor:

La CAMARA NACIONAL DE LA PROPIEDAD, Asociación que representa los intereses colectivos de todas las personas relacionadas con el negocio de bienes inmuebles en esta República, se ha estado preocupando profundamente en cuanto a la situación surgida desde hace un año aproximadamente, en lo que respecta a la inversión con garantía de hipoteca y otros derechos reales. Siendo uno de nuestros objetivos principales el estimular en lo que fuere posible al negocio de bienes inmuebles, por considerar que de esta manera, es como mejor puede protegerse la riqueza territorial de Cuba, hemos creído conveniente investigar extensamente la conveniencia, o falta de ella, de que sea ampliada, prorrogada, o modificada la Moratoria Hipotecaria creada por la Ley de tres de abril de 1933.

Como resultado de lo parte preliminar de nuestra investigación, hemos llegado a la convicción de que éste es un problema que requiere ulterior estudio, por las razones siguientes:

En primer lugar, la Moratoria vigente no vencerá hasta de aquí a un año aproximadamente, lo cual permite llegar a una solución que sea satisfactoria para los intereses de todos de una manera pausada, con discusión amplia, y sin correr los riesgos que suelen atender a toda determinación que no se tome en esa forma.

En segundo lugar, es casi imposible predecir cual será el curso de la evolución económica que afectará a la República de Cuba durante los próximos años, ni la forma de Gobierno que en definitiva cree la próxima Asamblea Constituyente, por lo que, determinaciones predicadas sobre un orden económico y social que puede ser alterado profundamente dentro de pocos meses, podrían ser enteramente nugatorias

Con conciencia de este estado de cosas, la Cámara Nacional de la Propiedad, al ver en la prensa diaria que el Consejo de Estado de la República se estaba ocupando de este problema, se dirigió recientemente a dicho organismo, verificándose una reunión entre los miembros de las Comisiones de Asuntos Jurídicos y de Asuntos Económicos y Sociales del Consejo de Estado, y una comisión designada por nuestra Junta de Directores, en donde fueron discutidos algunos aspectos del problema y se llegó al acuerdo de que el Consejo de Estado nos suministraría determinadas estadísticas y un cuestionario que agotase el tema, para con esta documentación, realizar un estudio verdaderamente profundo, y llegar a una recomendación que contuviese una solución equitativa del problema.

En la empresa ideada, como es natural, la Cámara Nacional de la Propiedad se impuso la enorme tarea, de buscar una inteligencia entre las tendencias: por un lado, la de los propietarios cuyos bienes están gravados y que temen estar expuestos a sufrir pérdidas de consideración por esa circunstancia. Por otro lado, los inversionistas con garantía hipotecaria y de derechos reales, que ven sus ingresos afectados en un grado extraordinario, y para quienes la Moratoria, en muchos casos, puede haberles traído perjuicios irreparables, y en una proporción enorme de los casos, una diminución considerabilísima en sus medios de vida.

Fácil es ver, que no es una tarea que puede completarse en un plazo breve; pero como todavía hay un año antes de que pueda presentarse el problema en su fase aguda, consideramos que es más lógico dedicar un poco de tiempo a la investigación y estudio del problema, que prejuzgar el caso desde ahora, basándolo principalmente, en las manifestaciones de una sola de las partes.

No debe de ser olvidada la circunstancia, de que la gran mayoría de los acreedores hipotecarios han acatado la Ley de tres de abril de 1933 y han hecho, basándose en la misma, arreglos de carácter más o menos permanentes en sus medios de vida, en sus relaciones con sus deudores y en sus asuntos en general. Una decisión rápida en este momento pudiera causarles trastornos de importancia mucho mayor que las desventajas que hoy sufren los deudores hipotecarios, que han sido ciertamente disminuidas por los efectos de la Ley de Moratoria Hipotecaria.

No debe de interpretarse este escrito en el sentido de que la Cámara Nacional de la Propiedad se opone a una ampliación, extensión o modificación de la Moratoria Hipotecaria. Lo que desea obtener esta Asociación es que no se llegue a resultado sin que se halla agotado la investigación del problema de modo que cuando se decida de una vez, exista el convencimiento de que lo que se haga sea lo que más convenga a los intereses nacionales.

De usted muy respetuosamente,
.. .. **C. de Zaldo**, Presidente.

Un concurso de bandas para el 4 de septiembre

Habrá simulacros de combates, y fiestas diversas en todos los Distritos Militares

Nuestros elementos militares, y de ello ya hemos venido ocupándonos, se proponen celebrar dignamente el primer aniversario del 4 de Septiembre, para lo cual se están organizando distintos actos, bien en los distritos, bien en las estaciones de la Marina, bien en los barcos que con los aviones ofrecerán un número de interés, al echar a pique frente al litoral un casco de un barco viejo, en un simulacro de combate, mientras el Ejército organiza una gran parada militar, en la que tomarán parte fuerzas de mar y tierra, policía nacional y marítima de la Habana.

Se ha lanzado una nueva idea que cuenta con las simpatías generales, por cuanto se trata de organizar un concurso de bandas militares, con valiosos premios para los que resulten vencedores en la justa artística y de paso nuestro público, amante del divino arte, tendrá un número más de fiesta.

El concurso bien puede ser en uno de los teatros de la ciudad, o en un sitio abierto, pero de todas maneras, terminado el acto cada banda irá a un lugar público para ofrecer una audición extraordinaria.

Sabemos que tanto el coronel Batista como el teniente coronel González, han acogido con simpatías este acto, que determinará una nota de alegría, de la que estamos tan necesitados.

Oscar Palmero fué condenado a doce años

Triunfó la tesis del Dr. Roig, que rebatió la eximente de legítima defensa que se alegó

Aceptando la tesis mantenida por el acusador particular doctor Enrique Roig, y la del Ministerio Fiscal doctor Oscar Barinaga, que refutaron la circunstancia eximente de legítima defensa alegada por el procesado, la Sección Segunda de la Sala de Vacaciones de esta Audiencia ha condenado a Oscar Palmero Valdés a la pena de doce años y un día de reclusión temporal por el delito de homicidio, que cometió al dar muerte a Santiago Silva Murray. El Tribunal integrado por los doctores Rogelio Benítez de Cárdenas, Jesús Rodríguez Aragón, Ponente, y Enrique Mazas, aprecia, sin embargo, al procesado la atenuante de falta de provocación; y fija la indemnización a pagar a los herederos de la víctima en 3,000 pesos, moneda oficial.

Dice así el Resultando Probado de la sentencia, que fué hecha pública ayer: «El día 11 de septiembre del año pasado, encontrándose el procesado en esta causa Oscar Palmero Valdés conversando con varios amigos a la entrada de uno de los corredores o pasillos de la planta alta del Ayuntamiento de esta capital, hubo de pasar accidentalmente por dicho lugar Santiago Silva Murray, con quien estaba disgustado hacía algún tiempo por haber tenido con él una cuestión personal por motivos políticos durante su exilio en la ciudad de Miami, el que iba en compañía de Manuel Larrubia Paneque y Ezequiel Cuevas Mederos y como los expresados Silva y Larrubia le dijeran al procesado al cruzar por su lado que querían hablar con él, lo que expresaron en alta voz y en tono dominante, molesto por ello el procesado por estimar que se le había vejado, se dirigió a Silva, que estaba completamente desarmado, y esgrimiendo un revólver que sin licencia portaba y no ha sido ocupado, le hizo un disparo, causándole con el proyectil una herida en la región costo mamaria izquierda a once centímetros del propio lado de la línea anterior y a diez y nueve centímetros por debajo de la mamilla izquierda con orificio de salida en la región costo mamaria derecha a diez y nueve centímetros por debajo de la mamilla del referido lado que le produjo la muerte al día siguiente.

«Y simultáneamente a esa agresión se cruzaron dos disparos más entre el procesado y Larrubia, sin que se haya podido precisar si éste fuera acometido al propio tiempo por aquél o si disparó su revólver con el propósito de repeler la agresión que se hacía contra su amigo Silva, recibiendo Larrubia a consecuencia de dicho disparo una herida en la región glútea derecha con orificio de salida en la región ilíaca del mismo lado, de la que tardó en sanar cuarenta días, los que necesitó de asistencia médica y estuvo impedido de trabajar, sin más consecuencias; y el procesado Palmero, otra herida casi completamente horizontal situada en la región malar izquierda de la que sanó en diez y ocho días, con asistencia facultativa y sin poderse dedicar a sus ocupaciones habituales, quedándole como consecuencia de la misma una cicatriz de carácter permanente que le afea el rostro.

«De los hechos realizados por Manuel Larrubia, la Sala se inhibió oportunamente a favor de la jurisdicción militar por ser el mismo capitán del Ejército Constitucional».

Los venezolanos se dirigen al pueblo y a las autoridades

No pueden permitir que el crimen de Laguado Jaime, quede en la impunidad

Los exilados venezolanos residentes en Cuba, desagradablemente sorprendidos por todas las incidencias que dilatan el juicio por el asesinato de nuestro compatriota Francisco Laguado Jaime, nos creemos en el caso de manifestarnos públicamente sobre el mismo.

No podemos permitir que el silencio que hasta el momento hemos guardado y que sólo constituye vigilancia y respeto para la actuación de un alto Tribunal cubano, pueda interpretarse como indiferencia o cobardía de nuestra parte. En primer término queremos hacer una declaración expresa del absoluto convencimiento que tenemos sobre la culpabilidad de los que se encuentran procesados en la causa.

Algunos de nosotros, testigos en el juicio, pudimos comprobar personalmente que, en efecto, Laguado Jaime fué llevado a la Policía Secreta —a pesar de todas las declaraciones en contrario de su ex Jefe Santiago Trujillo—, en donde le vimos y hablamos con él por última vez. Así como, por el dicho primero, y declaración más tarde, de Angel Flores, persona íntimamente ligada a la colonia venezolana, de que el individuo asesinado y arrojado al mar desde una lancha de la Marina Nacional Cubana solicitada por la Policía Secreta, es el propio Laguado Jaime.

Esperamos aún que el Tribunal, con todas estas evidencias, dicte un fallo de acuerdo con el veredicto que ya ha sido pronunciado por la conciencia popular. Pero, por sobre todo, tenemos fe en el pueblo de Cuba, porque este pueblo que tantas pruebas ha dado de su valor y espíritu revolucionario, no puede permitir que se proclame ante todas las naciones civilizadas del mundo, que tolera dócilmente la impunidad de sus asesinos de ayer.

Los exilados venezolanos queremos dejar expresa constancia de que estamos alerta ante el resultado final de este juicio. Sin consideración de ningún género denunciaremos públicamente a los testigos que se muestren cobardes en sus declaraciones, negando o diciendo menos de lo que saben de los hechos.

Queremos recordar, por último, que Laguado Jaime fué un periodista que en forma intachagle y valerosa cumplió en todos los momentos sus deberes. Perseguido por la tiranía venezolana buscó refugio en la generosa hospitalidad de este pueblo, contando con amigos verdaderos entre sus intelectuales más valiosos. Sería agraviar la intelectualidad cubana el suponer que con un silencio cómplice pueda permanecer remisa en exigir justicia para él.

Con estas palabras marcamos sinceramente nuestra actitud ante el pueblo cubano.

Habana, agosto 9 de 1934.

J. M. Salomón y Jardín; Luis Alfredo López Méndez; doctor Alejandro Rivas Vázquez, Jr.; Coronel Simón Betancourt; Ana T. de Salomón; Ana Salomón y Vergara; Enrique Acosta; Olga Salomón y Vergara; V. Córdova Alegría; Enrique Acosta, Jr.; Dr. José Heriberto López; Ernesto Mande; José I. Sánchez; Ramón Iturbe; Enrique Castro; José Gutiérrez; Luis Espinosa Unda; Otto Guanchez; Gerardo Rodríguez.

Piden 15 días para pagar por los Alcoholes

Lo piden al Mayor de la Ciudad, los Detallistas, alegando haber abonado, ha poco, otros impuestos

Se nos remite, para su publicación la siguiente copia de la carta dirigida al doctor Miguel M. Gómez.

«Habana, 7 de agosto de 1934.

Señor Alcalde Municipal de la Habana.

Señor:

Manuel Infiesta Alvarez Presidente de la Asociación de Detallistas de Víveres Unidos de la Habana, con domicilio social en Chacón 25, en esta ciudad, ante usted acude y dice:

Que en el día de hoy vence el plazo para el pago sin recargo de las Patentes de Alcoholes, contribución que en estos momentos, por motivos que más adelante expondré, no ha sido satisfecha a ese Municipio por la mayoría de los que vienen obligados a su pago.

Que ello lo motiva el haber sido puestas al cobro un gran número de contribuciones, tanto por ese Municipio como por distintos Departamentos del Estado en el mismo período de tiempo que las dichas Patentes de Alcoholes y se necesita de un gran numerario para cumplir en igual tiempo con el Municipio o el Estado.

Que aun la situación economica de Cuba es difícil y cuesta enorme trabajo el conseguir determinada cantidad de metálico para satisfacer un sin número de atenciones; es éste el estado en que se encuentra la clase detallista que representamos y cuyos intereses nos vemos precisados a velar.

Que conociendo cuanto a usted le anima desde su alto cargo, no dudamos acceda a dar facilidades a tales contribuyentes y por tanto, rogamos a usted se sirva conceder una prórroga de 15 días, para durante los mismos puedan satisfacer dicha Patente de Alcohol los que por la justificada causa expuesta no han podido satisfacerla hasta esta fecha.

Esperamos agradecer a usted este favor, quedando con el mayor respeto y consideración.

(Fdo.) **Manuel Infiesta.**

Habrá un organismo consultivo de carácter honorífico, para el estudio de las leyes económicas

El Comité Conjunto de Corporaciones celebró una entrevista con el Presidente de la República, quien propuso el plan, que fué aceptado. Se ultima el Tratado de Reciprocidad

En representación del Comité Conjunto de las Corporaciones Económicas, conferenciaron ayer con el Presidente de la República los señores Antonio Antón, Roberto Guardiola, Barraqué, Gutiérrez Alea y Santa Marina. La entrevista fué propiciada por el propio coronel Mendieta.

En ella estuvo presente el doctor Gabriel Landa, Secretario de Hacienda.

Según informes facilitados por el señor Antón, la conversación giró en torno al proyecto del Gobierno de constituír un organismo consultivo, integrado por elementos de las Corporaciones Económicas, del cual solicitará el Gobierno, su opinión, en todos los casos en que se intenten tomar, por el Estado, medidas de carácter económico.

En tal sentido el Gobierno se abstendrá de adoptar resoluciones que afecten a la economía nacional, sin acudir antes, en consulta, al Organismo de referencia, que será su auxiliar eficacísimo.

El Gobierno se dispone a llevar adelante este asunto, sugerido por las propias Corporaciones Económicas.

Los visitantes quedaron muy satisfechos de la acogida que les dispensó el Jefe del Estado y mantuvieron la mayor armonía respecto al plan, mostrándose acordes con las opiniones del Secretario de Hacienda, sustentadas durante la entrevista.

La representación económica solicitó una modificación al proyecto: la de que los delegados al Organismo Consultivo desempeñen sus cargos honoríficamente, sin percibir dieta alguna.

El Jefe del Estado manifestó a sus visitantes que desea mantener íntimo y continuo contacto con las clases vivas del país, bien por mediación del Comité Conjunto de las Corporaciones, o por la del Secretario de Hacienda.

Sabemos que los comisionados participaron del mismo criterio del doctor Gabriel Landa, a propósito del problema de la moneda, el cual está en estudio actualmente.

CONFERENCIA SOBRE EL TRATADO DE RECIPROCIDAD

Anoche llegó a Palacio la noticia de que en horas de la tarde se habían reunido en el hotel «Nacional», para tratar del nuevo Tratado de Reciprocidad Comercial, el Secretario de Hacienda, doctor Landa; el de Estado, doctor Cosme de la Torriente y el Embajador de los Estados Unidos.

Un niño de 7 años murió de Poliomielitis

Fué trasladado a Las Animas en estado preagónico. Otro caso más sospechoso. De alta una menor

Dos casos más, sospechosos de Poliomielitis o Parálisis Infantil fueron comunicados, oficialmente, ayer, a la Jefatura Local de Sanidad de la Habana, uno de los cuales murió horas después.

El primero, Manuel Rionda, de siete años de edad, vecino de Refugio número 30. Según la doctora María Teresa Santa Cruz el niño Rionda, cuando se la llamó para atenderlo y comprobar padecía la terrible enfermedad, supo que durante los tres días anteriores había sido su médico de cabecera el doctor Pedro Antonio Bosch. Se desconocen más detalles relacionados con el cese de este último médico en la asistencia del enfermo. El niño murió poco después de ingresado en Las Animas.

Tan pronto se tuvo conocimiento del caso, el Inspector doctor José Sagaz se constituyó en Refugio número 30, comprobando que el enfermo estaba muy grave; y, como quiera que la ambulancia del Hospital Las Animas se demoraba para proceder a su traslado a aquel centro benéfico, permitió que el padre del niño condujera a éste en un automóvil, vehículo que momento después fué debidamente fumigado, al igual que la casa de aquél.

El segundo atacado se nombra José Salamanca, de cuarto meses de nacido, es vecino del cuarto número 17 de la casa calle Obrapía número 73. El propio doctor Sagaz comprobó que el menor padecía de Parálisis Infantil, por lo que procedió a su traslado al Hospital Las Animas.

DADA DE ALTA

La Jefatura Local de Sanidad de la Habana, previos certificados presentados por los médicos particulares y los Inspectores a sus órdenes, autorizó ayer dar de alta, por curada, a la niña Gabriela Cadenas, vecina de la calle 15 entre D y G, en el Vedado, la cual, atacada de Parálisis Infantil, fué asistida en su propio domicilio por comprobarse que sus familiares contaban con recursos para cumplir los requisitos exigidos por las Ordenanzas Sanitarias.

EL TRABAJO DE LOS MEDICOS

El Negociado de Inspección Médica facilitó ayer a los periodistas una relación de los trabajos llevados a cabo con motivo del brote de Poliomielitis que se registra actualmente en esta Capital. Del mismo aparece que el doctor José Sagaz, terminada su visita diaria al Hospital Las Animas, donde examina a los niños allí recluídos, procedió al traslado a dicho centro benéfico de la niña Hilda María Fernández, vecina de Teniente Rey 69, al parecer atacada de Parálisis Infantil; investigó el fallecimiento del niño Nilo Boropendil, del cual dijo el doctor Mignagaray había muerto de Otitis Aguda.

Por su parte el doctor March, giró visita de inspección a la casa Pérez 99, y, el doctor Pou inició el censo de las familias que residen en la manzana de casas donde está enclavada la de Estévez 74, ocupada por la Creche Habana Nueva, donde se han registrado varios ataques de Parálisis.

OFRECE SUS SERVICIOS

El Segundo Jefe de Sanidad, doctor Valdés Daussá, ha ofrecido sus servicios a su Jefe inmediato, doctor Ituarte, para cooperar con los Inspectores Médicos en la campaña que lleva a cabo el Departamento contra la Parálisis Infantil.

Los servicios del referido galeno fueron aceptados y empezará hoy a trabajar con los facultativos de Inspección Médica.

El doctor Roque E. Garrigó critica una resolución oficial

Se refiere a la causa que se sigue a los miembros de la Constituyente de 1928

El doctor Roque E. Garrigó nos remite, para su publicación, la siguiente carta-crítica y, siguiendo nuestras normas de siempre, la damos agrida.

«Agosto, 6 de 1934

«Sr. Director del DIARIO DE LA MARINA.—Habana.

«Mi distinguido amigo:

«Al expresar a usted mi gratitud por la benévola acogida en esa publicación a mi carta sobre el conflicto telefónico, y por el comentario de que fué objeto en la Columna Editorial, me extiendo en estas líneas para rogarle que, mediante la publicación en las mismas pueda encontrar, por quien corresponda, aclaración suficiente a dejar satisfecha una profunda inquietud por curiosidad científica que actualmente me domina. Me se refiere al estado actual en que ha quedado la causa número 2 de 1933, conocida por la de Los Constituyentes.

«Omito referirme al Resultando de la Resolución dictada por el Honorable señor Secretario de Justicia, en el que inserta la providencia del Tribunal Nacional de Sanciones, trasladando la causa a la Secretaría de Ramo, por inconformidad con el dictamen del Fiscal del Tribunal Supremo, porque, no rezando en cuanto a éste lo preceptuado en el Art. 1o. de la Ley Orgánica del Poder Judicial, aunque el trámite me parezca bastante forzado, lo admito, porque de humanos es errar y el señor Fiscal del Tribunal Supremo, entonces pudo haberse equivocado.

«Pero lo que deja lleno de confusión al que redacta estas líneas es todo el texto de la mencionada Resolución que dice así:

«Considerando: Que si la Ley organiza el interés público en atención a un cierto orden social de poderes generales y determina las condiciones en que éstos deben ejercitarse...»

«Esta generalización filosófica por de considerarse como el principio doctrinal en el que la resolución va a fundarse, y me declaro incapaz de comprenderla.

«Y continúa el Considerando: «es incuestionable que el caso sometido a la consideración de la Secretaría por el Tribunal de Sanciones, es de carácter procesal, debe resolverse como lo determina el procedimiento estatuído en la misma Ley».

«Esta es la conclusión que define el señor Secretario de Justicia de preámbulo doctrinario a que nos referimos en el párrafo anterior, y también nos preguntamos, ¿es eso lo que procede que haga la Secretaría de Justicia, mediante la aplicación por analogía, de las leyes vigentes? ¿Es eso lo que le pedía el Tribunal Nacional de Sanciones, al preguntarle si procedía o no acusar? En suma, ¿es una cuestión de procedimiento o se trataba de dilucidar la cuestión fundamental de si existía o no un delito?

«Naturalmente que la Secretaría de Justicia confundiendo un trámite de estudio de Derecho Positivo con una Procesal, le salió muy difícil el último de sus

«Considerando, pues, que planteada así la cuestión y disponiendo la Regla tercera de las Disposiciones Generales del Decreto-ley número 1956 de 1933 «que toda causa que se inicie se abra a juicio oral y público», se está en el caso de ordenar el cumplimiento de imperativo mandato contenido en el expresado precepto legal por lo que procede, en obediencia a la voluntad del legislador, ordenar al Fiscal del Tribunal Nacional de Sanciones que pida la apertura del juicio oral».

«Bien mirado, todo esto es un puro mimetismo oficinesco, porque, porque no se puede abrir una causa a juicio oral sin que suponga la existencia de un delito, que hay que calificar de acuerdo con una definición previamente establecida del Código Penal, y eso, precisamente, es lo que le pidió el Tribunal de Sanciones al Secretario de Justicia, y él, que no ha querido o no ha podido o no ha sabido enfrentarse con este problema en lo que realmente tiene de trascendental, tampoco ha querido echárselo a quien únicamente le corresponde, que es al Fiscal del Tribunal Supremo de Justicia de la República, porque en nuestro nomenclatura orgánica, que yo sepa, todavía no se ha establecido un funcionario que se llame Fiscal del Tribunal Nacional de Sanciones.

«Sin otro asunto queda de usted muy atentamente,

Roque E. GARRIGO».

LA RECAUDACION

El día 8 del actual se recaudó en toda la República, por todos conceptos, la suma de 188.313 pesos 73 centavos. En igual fecha del año anterior, 42.019 pesos 5 centavos.

M.E.C.D. 2016

EL DR. ANGULO PRESENTARA AL CONSEJO DE ESTADO UN PROYECTO DE RETIRO PERIODISTICO

El problema de los viveros, mantiene inactivos a mas de 500 tripulantes de 47 barcos

Desde el 21 del pasado mes sólo se ha despachado un barco. Se cree ha de aumentar, considerablemente, el precio del pescado en La Habana. Una exposición al Coronel Mendieta

Desde el día 21 del próximo pasado mes de julio no se ha despachado un solo barco vivero, para que salga a la pesca.

Un total de 470 hombres, que tripulan los 47 barcos de las distintas Compañías que se dedican a ese negocio, están inactivos, y lo peor de todo es que la plaza de la Habana, se verá bien pronto privada de un artículo de primera necesidad y de gran consumo público, artículo que subirá a más del triple de lo que hoy vale.

Como ya hemos publicado, la Unión de Viveristas del Puerto de la Habana, donde están afiliados todos los pescadores y tripulantes de los barcos pesqueros, ha presentado a la superioridad un extenso y razonado escrito por el que se pide al Presidente de la República se deje en suspenso el decreto de 29 de junio próximo pasado, or el que se dispone que a toda Empresa que esté en deuda con la Caja de Pensiones y Jubilaciones del Retiro Marítimo, se le impida dedicarse el negocio hasta que paguen los adeudos a dicha Caja.

En la próxima exposición de los viveristas al Presidente de la República se pide por esos trabajadores que se le excluya de los beneficios que le puedan corresponder, porque ellos dada la forma de trabajo, legalmente ni son jornaleros ni son empleados a sueldo sobre cuyos haberes se puede establecer un descuento, como dispone la Ley, y lo demuestra el hecho que durante los dos primeros años de vigencia de la ley, no se les descontó a los viveristas cantidades de ninguna clase ni se dictaron reglamentos para el cobro de las cantidades con que debían contribuir, ni personal ni colectivamente, como hicieron todos los gremios y organizaciones obreras, pidieron ser incluidos en esa ley.

Los días transcurren y dada la época del año y la proximidad de la época de los ciclones y huracanes, septiembre y octubre, en que la mayoría de los barcos viveros permanecen en puerto para evitar peligros, pero con sus tanques llenos de pescado, durante los meses llamados muertos, ocurrirá que al no salir en estos días ya contados, esos viveros, no podrán hacerlo a tiempo para aprovechar los treinta días que puede durar el último viaje con buen tiempo, y al mermar en un 50 por ciento la existencia de pescado fresco en la Habana, el artículo subirá considerablemente de precio, que ha de pagar el público, ajeno por completo a estas cuestiones, donde hay descuido, desconocimiento e incapacidad para resolver problemas que afectan a la generalidad y todo ello por un puñado de pesos que bien contados no alcanzarían para pagar los sueldos a los que al intervenir en el caso, lo echan todo a perder.

La pronta resolución de este asunto la demandan quinientos hombres laboriosos que están sin trabajo, y el público en general que ha de verse impelido a pagar un artículo de consumo a un precio elevado sin una razón específica.

ANTE LA CRISIS DEL CRC

Por el Dr. Pedro Martínez Fraga.

La Delegación Nacional villareña del CRC lamenta las interpretaciones tendenciosas e inexactas dadas pública y privadamente a la crisis del Conjunto en la provincia de San Clara.

Parece ser propósito de alguien empequeñecer los términos del gran problema planteado y reducirlo a un choque de personales ambiciones, deseos de predominio, anhelos de control y, en definitiva, a un conflicto sin razón ni causa justa inapreciable.

Corresponde a esta D. Nacional que ha oído hasta hoy en silencio las interpretaciones que acaban de indicarse, rectificar tan torcido empeño, restablecer la verdad y diafanizar las sombras con que se pretende confundir a la opinión pública.

La crisis planteada por el Conjunto de las Villas es más honda y trascendental que un simple pleito entre sus dirigentes y los que ostentan el alto mando de la organización nacional, o una división más o menos importante entre sus miembros o una cuestión de predominio y mando.

El mantenimiento de un sistema centralizador que consagra todos los poderes en pocas manos: el aplazamiento—producto de diversas razones—de una organización realmente democrática, responsable y a tono con las modernas corrientes libres: la ignorancia de la ley suprema de las mayorías; el desconocimiento de los factores políticos provinciales y la utilización que de los elementos inmigrantes del cuadro que apuntado queda hacen los intereses individuales que como cerco de hierro se interponen entre los jefes y las masas, constituyen, rápidamente expuestas, las razones fundamentales y verdaderas de la crisis villareña que no es sino repetición sintomática de las que públicamente se han producido en Matanzas y en Pinar del Río y de las que bullen, bajo la superficie, en las tres provincias restantes, del CRC.

Esta Delegación Nacional deja pública y solemne constancia de que la animan en el desempeño de sus deberes y en el ejercicio de sus derechos, como mandataria del Conjunto de las Villas, cuyas Delegaciones Municipales representa en su casi totalidad, otro anhelo ni otro deseo que el de salvaguardar la existencia decorosa, libre y cívica de esa organización en sus aspectos provincial y nacional; mantener el respeto de la autoridad, arraigo, labor y sacrificios realizados por aquellas Delegaciones—verdaderas células matrices de la poderosa entidad cívico-política por todos constituida, tan justificadamente merecen; defender la natural autonomía que de acuerdo con la tradicional naturaleza de las asociaciones de esta clase reclama el CRC de las Villas en todos aquellos asuntos que por su esencia y carácter regional escapan a la esfera superior del alto mando; recabar, por medio de acuerdos libremente adoptados y en ejercicio del supremo derecho de reunión que nada ni nadie puede coartar, las medidas que estime justas de la superioridad; ejercitar cuantos derechos le competen como agrupación provincial, como asociación de hombres libres, disciplinados y leales, pero dignos y conscientes que no pueden ni merecen ser tratados como rebaños despreciables.

No inspiran a esta Delegación Nacional egoísmo o ambición algunos. Su historia la pone a salvo de los ataques indocumentados que puedan dirigirsele, y a todos los efectos, puede declarar ahora, que convencida de la inutilidad de los particulares esfuerzos desde tiempo atrás realizados para poner remedio a esos males presentó, en 11 de julio próximo pasado, la renuncia de su cargo al jefe máximo del Conjunto comunicándole su propósito de alejarse hasta mejor oportunidad de toda actividad pública y de esperar en la serenidad del hogar que abandonara en 1931 para seguir a dicho jefe en la cruzada reivindicatoria, la hora feliz en que fuera el pueblo soberano quien designara a cada cual el rango merecido en el cuadro vivo de las entidades cívicas.

Es precisamente velando por los superiores intereses del Conjunto Revolucionario Cubano a cuya creación y organización tan perdurablemente ligado está su nombre que esta Delegación, asumiendo serenamente las responsabilidades que pueden caberle, ha aceptado, atendiendo ruegos cariñosos y reiterados de veintiséis Delegaciones Municipales de las treinta y dos que constituyen el CRC en las Villas, continuar a su frente; mantener sus derechos; reclamar la rectificación de procedimientos y sistema; y decir, como siempre lo ha hecho, la verdad y solo la verdad, a la provincia y al país.

Importa levantar acta de que cuanto medida de carácter personal ha acordado esta Delegación, producto ha sido del libre acuerdo de las Asambleas de Delegaciones Municipales recientemente celebradas en Santa Clara y en la Habana. Y los que traducen manifestaciones de disgusto, votos de censura, o modificación de designación, en modo alguno—como maliciosamente se ha pretendido hacer creer—reflejarse pueden desfavorablemente en los nombres históricos, revolucionarios o prestigiosos de los correligionarios personales de los correligionarios delegados, y para los que en las Asambleas y fuera de ellas guardan de Delegaciones y ésta particularmente, el respeto, la consideración y el aprecio que los mismos merecen.

El CRC de las Villas ha ratificado directamente los acuerdos adoptados en la asamblea de Santa Clara de 29 de julio ante el Jefe máximo, Mayor General Mario G. Menocal, en la visita al mismo hecha el seis de los corrientes en su domicilio de Calzada y H, en el Vedado y aunque oyó con tanta pena como respeto de labios del propio General Menocal su censura, reiteró en el propio acto las anteriores decisiones, tuvo a bien no aceptar la renuncia del cargo ostentado por esta Delegación allí mismo, mientras el jefe proclamó, abrumándola con tanta lealtad y cariño, mientras el jefe censuraba, su jefatura provincial.

Importa advertir en estas horas tristes ya confusas la inmensa serenidad que preside el espíritu de la inmensa mayoría del Conjunto Villareño. No importa que se hayan olvidado la lealtad, la devoción, los ingentes sacrificios, la fuerza positiva nacionalmente reconocida, la historia personal de sus dirigentes, su entusiasmo y decisión, pero ante el eclipse de la justicia, sin desplantes, pero dignamente, las Delegaciones villarreñas mantienen sus demandas de rectificación y están dispuestas a realizar cuantos esfuerzos sean necesarios para obtenerlas.

Un aspecto personal y por la tanto secundario, pero inocultable y público, ofrece por último este problema afectando directamente a la Delegación Nacional de las Villas. Esta, sin embargo, poniendo el corazón más alto que las pasiones, se limita a recordar—con sus excusas sinceras por la clásica cita—los versos inmortales de Terencio, adaptándolos, al traducirlos, a la situación personalísima a que se hace referencia:

«Amantium irae integratio amoris»

Pedro Martínez Fraga.

SE INAUGURA HOY LA EXPOSICION DE NINO

«Nino»—el valioso dibujante italiano que convive con nosotros desde hace algunos años, habiendo desarrollado brillante labor—inaugura esta tarde, a las cinco, en el Círculo de Bellas Artes, una exposición de sus obras por demás interesante.

De 36 retratos al creyón, 3 óleos, 4 caricaturas, 2 plasticaricaturas, 3 ilustraciones, 7 trabajos en blanco y negro, un retrato al pastel y 7 acuarelas, consta dicha exposición. Como puede observarse, «Nino» ha trabajado intensamente.

El Círculo de Bellas Artes—sito en Industria y San José—verá concurridísimos sus salones hoy—y en días sucesivos—con motivo de este evento artístico debido al valioso pintor y dibujante italiano.

El Dr. Mario Díaz Cruz se dirige al Dr. Pablo Desvernine

Le ratifica el respeto, la devoción y la admiración que siempre le ha tenido

El doctor Mario Díaz Cruz nos envía copia de la carta dirigida al doctor Pablo Desvernini:

Habana, Agosto 9 de 1934.

Sr. Dr. Pablo Desvernini, Consejo de Estado, Capitolio.

Mi muy querido Maestro:

Con motivo de una información que salió en «El País» de ayer, en la cual el repórter, acaso entusiasmado con la tesis que yo defendía, puso una nota de venemencia para combatir el criterio de usted, desde luego, sin creer que con ello lo hería ni podía faltarle al respeto que usted se merece, un defensor oficioso ha querido indicar que alguien, interesado y ajeno al periódico, ha podido ser el inspirador de la referida información, y, aunque sin mencionarme, se me dibuja para ser reconocido como el autor de la misma.

Yo creo no estar en el caso de tener que ofrecer a usted explicaciones. Muchos años de amistad, más que cordial, cariñosa, entre nosotros y el respeto mantenido desde la época feliz en que me deleitaba con sus brillantes explicaciones de Derecho Civil, son antecedentes que disvirtúan las insinuaciones de referencia.

El hecho de que nuestros criterios jurídicos corran hoy por rumbos distintos no puede ser motivo para que se entibien en mí la vieja devoción y admiración que siempre he tenido por su talento, y el cariño con que invariablemente lo he visto a usted, el cual, estoy seguro, que en justa reciprocidad usted me profesa.

Créame que si lamentable ha sido el incidente para mí, adquiere mayor relieve pensando que tenga que venir un tercero a romper lanzas para recabar un respeto que en toda ocasión le he mantenido.

Con un abrazo cariñoso y la devoción de siempre, queda su discípulo,

Mario Díaz Cruz.

EL SR. GUILLERMO CALLAHAN DISERTARA EN LA CAMARA NACIONAL DE LA PROPIEDAD

Hoy, segundo viernes de mes, celebrará su acostumbrada sesión-almuerzo la Cámara Nacional de la Propiedad, a las doce del día, en el Hotel «Florida».

Durante la sesión de hoy disertará el señor Guillermo Callahan, miembro de la Junta de Directores, acerca de «Una posible organización para un centro de contratación inmobiliaria».

Tres disparos de revólver se hizo una dama

Aprovechó la ausencia de su abogado, a quien esperaba. Fué víctima de un hábil estafador

En el Departamento 217, del Edificio «Larrea», situado en Empedrado y Aguiar, donde tiene sus oficinas el Dr. Carlos Jiménez de la Torre, abogado y notario de esta Capital, trató ayer tarde de suicidarse, la señora Yetta Orestein, natural de Rumania, de 39 años de edad, divorciada y vecina de Aldama 83.

Para llevar a cabo sus propósitos suicidas, la señora Orestein, se apoderó del revólver propiedad del doctor Jiménez, que en esos momentos lo había dejado sobre su mesa de trabajo y con el cual se hizo tres disparos, siendo únicamente alcanzada por uno de ellos en el tercio medio de la región occipito frontal derecha, con quemaduras de la piel, siendo su estado de carácter grave.

LAS ACTUACIONES

Al Capitán Inclán, al mando de la Primera Estación, que actuó en el hecho, le declaró la señora Orestein, que con motivo de ser clienta del Dr. Jiménez, ayer tarde concurrió a su despacho, y una vez en su interior, se apoderó de su revólver y al examinarlo se le disparó por tres ocasiones, siendo alcanzada, casualmente por uno de los proyectiles. Agregó que acusaba a Nicasio Villar, vecino de Monte 111, de haberle estafado prendas y dinero por valor de 28 mil pesos.

Informó el Dr. Jiménez, que se encontraba en la sala de Urgencia de la Audiencia, celebrando un juicio, cuando fué enterado por su oficial, señor Miguel Angel Boada, de lo sucedido a la señora Orestein, la que es su clienta desde hace dos meses, dirigiéndola en un juicio verbal que ella le sigue al Villar, habiéndose hecho cargo de dicha reclamación, solamente por humanidad, pues ella está completamente arruinada, así como que el revólver era de su propiedad.

Examinada el arma se comprobó que era calibre 38 y tenía descargada tres de sus seis cápsulas.

El empleado Boada, también declaró ante la policía en el sentido de que dicha señora al penetrar en el bufete, se apoderó del arma y con ella se hizo los disparos.

FALSIFICADA LA FIRMA DEL DR. PEREZ LERENA

Entre las firmas de médicos falsificadas en estos días por los narcómanos para obtener drogas, se encuentra la del doctor Pérez Lerena, médico de la Asociación de Repórters.

Este conocido galeno se ha personado en el Juzgado de la Cuarta, haciendo notar la evidente falsificación de su firma.

La citada receta, además, está expedida de un modo contrario a lo que determina la Ley de Drogas: en maquinita, cuando debe ser a mano, por el propio titular, y con tinta indeleble y en el papel timbrado del médico que la expide.

Todas las recetas del doctor Pérez Lerena, durante sus 18 años de profesión, y que deben estar archivadas en Sanidad, se encuentran en esas condiciones.

VON HINDENBURG CAMINO DEL SEPULCRO

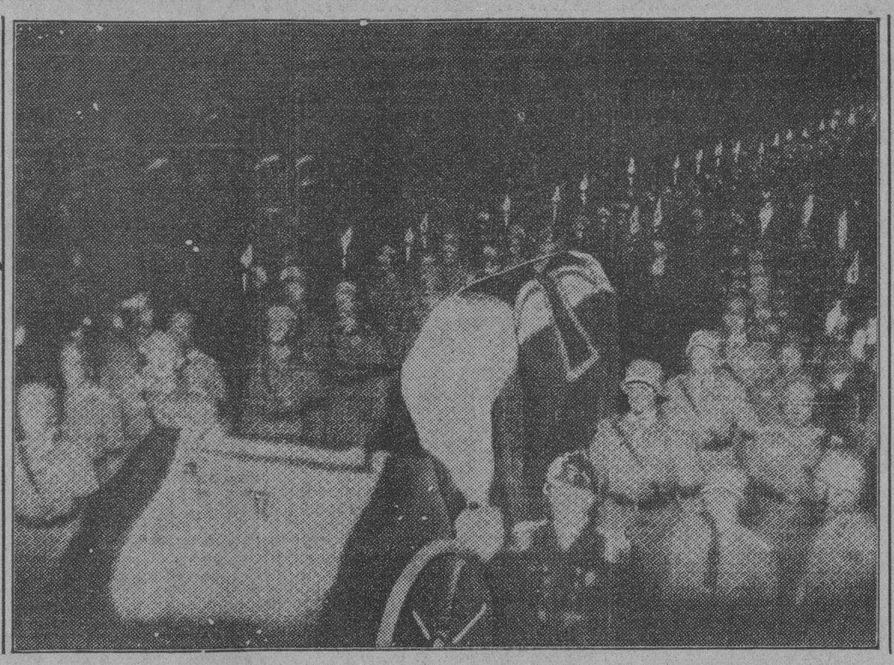

El cuerpo del anciano Presidente von Hindenburg fué conducido en un armón, envuelto en una bandera, a través de una línea de oscilantes antorchas, desde Neudeck a Tannenberg, donde fué enterrado. Las antorchas que iluminaron la procesión funeral se extendieron por un área de más de 60 millas y una lluvia ligera estuvo cayendo durante el trayecto. El Canciller Adolfo Hitler pronunció un emocionante panegírico ante la tumba, en el que declaró solemnemente que Hindenburrg le había abierto las puertas al nazismo.

Son detenidos los empleados de un garage

Se les considera complicado en el atentado al doctor Aurelio Mulkay. Arrestado un ex-Alcalde

La policía continúa sus investigaciones para conocer quiénes fueron los autores del atentado realizado la madrugada anterior en la casa Reina 65, domicilio del doctor Aurelio Mulkay Valladares.

Con tal motivo fué circulado el automóvil A.T 313, en el cual se supone viajaban los autores del mencionado atentado. Con tal motivo el auto fué hallado en el garage «Ambos Mundos», situado en Trocadero y Blanco, por lo que fueron detenidos Charles Naeger, propietario de dicho garage, vecino de San Mariano 25; el encargado Manuel Fernández Alvarez y los fregadores Joaquín Castro Pernas y Emilio Cueto, los que se negaron a exponer quién era el propietario y chofer del auto en cuestión.

Según declararon tres individuos a los que sólo conocen de vista, se presentaron en horas de la madrugada y guardaron en el garage el automóvil. Al pedirles ellos la circulación, les contestaron que se la llevarían más tarde, sin que esto ocurriera.

La policía continúa sus investigaciones, para conocer si existe complicidad por parte de los detenidos con los terroristas que ocupaban el expresado vehículo.

ARRESTADO EL EX ALCALDE DE SAGUA

La policía detuvo ayer en la Manzana de Gómez, a Carlos Pérez Romero, ex alcalde de Sagua de Tánamo, con motivo de encontrarse reclamado por la Audiencia de Oriente, ante la cual ha sido acusado de un delito de fraude.

Será rebajado el impuesto a los fósforos

Se llevará hoy el Decreto al Consejo. Continúa demorada la Gaceta de los Presupuestos

Por las noticias recogidas en las oficinas de la Secretaría de Hacienda, donde se viene trabajando con gran actividad para la terminación del estudio del nuevo Tratado de Reciprocidad, se sabe que tan pronto se firme éste por las partes contratantes, llevará el doctor Landa un decreto a la firma presidencial, señalando la fecha de la vigencia del mismo.

LA GACETA DE LOS PRESUPUESTOS

Desde la constitución de la República nunca ha demorado tanto la impresión de la Gaceta Oficial donde aparecen los Presupuestos de la nación.

Hasta después del día 15 no estará terminada, es decir, al mes y medio de estar en vigor los actuales presupuestos.

Con motivo de esta demora sólo se ha llevado a cabo la situación de fondos para las atenciones de personal. En cuanto a los pedidos de material y otras atenciones no se pueden situar hasta que no se publiquen en la Gaceta.

REBAJA DE IMPUESTOS A LOS FOSFOROS

El Secretario de Hacienda llevará hoy a la consideración del Consejo de Secretarios, un proyecto de decreto-ley por el cual se rebaja el impuesto a los fósforos en un 50 por ciento.

LOS JABONEROS

Los fabricantes de jabón han interesado del Secretario de Hacienda la adopción de medidas arancelarias para proteger la industria nacional. Entre otros, solicitan que no se permita la importación de la sosa cáustica en tanques a varios fabricantes competidores del producto nacional, ya que causa perjuicios a los que se dedican a esta industria en el país.

PALACIO

EL SECRETARIO DE JUSTICIA

Con el Presidente de la República conferenció ayer extensamente el Dr. Mario E. Montero, Secretario de Justicia.

Según se ha publicado ya, el doctor Montero envió la renuncia de su cargo al Presidente, quien le ha concedido, en tanto resuelva el asunto el Consejo de Secretarios, una licencia extraoficial.

Tenemos entendido que en la entrevista de ayer, el Jefe del Estado solicitó reiteradamente del Dr. Montero la reconsideración de su renuncia, teniendo en cuenta la valiosa cooperación que desde ese puesto le viene prestando al Gobierno.

El doctor Montero, a juzgar por los informes que obtuvimos, le explicó al Presidente la necesidad de tomarse unas vacaciones muy amplias, debido a su estado de salud, bastante delicado.

Los reporters se acercaron al doctor Montero al terminarse la conferencia, en demanda de noticias. Este les dijo que mantenía la dimisión presentada por las razones ya conocidas. Agregó que aun cuando se sentía un poco más respuesto, continuaba enfermo. Esto lo obligará a ausentarse de la Habana en busca de mayor alivio.

Respecto de la persona que puede sustituirlo, manifestó que ignoraba el nombre de la misma.

CUADROS DE PINTORES CUBANOS EN SEVILLA

El señor Rodríguez Morey, Director del Museo Nacional, acudió a Palacio con objeto de conferenciar con el Secretario de la Presidencia, doctor Agustín Acosta, quien les había citado a ese fin, por telégrafo.

Sin embargo, el señor Rodríguez Morey no pudo ser recibido ayer.

El visitante desea exponer su caso al Gobierno, que es el del embargo provisional de valiosos cuadros de pintores cubanos. Los cuadros están tasados en 187 mil pesos y suman un total de ciento cincuenta y siete cuadros.

Esas pinturas fueron exhibidas en la Exposición de Sevilla y al pabellón de Cuba, fueron embargados provisionalmente por un débito del Gobierno cubano a particulares de allá, ascendente a seis mil pesos.

Los cuadros son de la propiedad de los artistas, quienes accediendo a los ruegos del ex-Gobierno de Machado, los enviaron a Sevilla, sin sospechar que iban a ser retenidos por informalidades de aquel Gobierno.

Como se recordará, la Exposición de Sevilla se celebró hace años, y Cuba levantó en ella un hermoso pabellón, habiendo sido designado el Coronel Enrique Quiñones, Comisionado de aquel extinguido Gobierno cubano.

EL COLEGIO DE ABOGADOS

El doctor J. Portocarrero estuvo en Palacio gestionando la concesión de una entrevista para la Junta de Gobierno del Colegio de Abogados de la Habana.

El doctor Portocarrero, que desempeña la Presidencia del Retiro Marítimo, se mostró optimista en el sentido de que la resolución del conflicto de Bahía será favorable a los antiguos obreros del puerto.

EL COMITE DE ACCION TURISTICA, CON EL PRESIDENTE

Citado por el Presidente, estuvo en Palacio ayer y fué recibido por el Jefe del Estado, el Comité de Acción Turística representado por los señores Sabatés, Marcel, Terry, Agüero, González y Armando Maribona.

Trataron los comisionados con el Presidente del proyecto llamado Belt-Maribona, sobre la reorganización del turismo.

Del resultado de la entrevista sólo se sabe que el Presidente ha prometido resolver en breve.

A propósito de la reorganización del turismo existen dos planes además de éste, de las Corporaciones

LA LIBERTAD DE GUITERAS Y LAS GARANTIAS PARA LAS ELECCIONES

Esta madrugada conferenció con el Presidente de la República el señor Carlos Prío Socarrás.

El señor Socarrás, miembro del Partido Revolucionario Cubano fué a interesarse por la libertad del señor Antonio Guiteras, ex-Secretario de Gobernación, quien fué acusado de conspirar fué arrestado, sufriendo la fractura de una pierna al tratar de evadir la acción de las autoridades.

También el señor Socarrás solicitó del Presidente nuevas garantías para las próximas elecciones en relación con las actividades del Partido Revolucionario Cubano.

El doctor Pelayo Cuervo, que también conferenció con el señor Socarrás, anunció que visitará a Guiteras en la mañana de hoy.

Autopsiado un individuo que fué arrollado

No ha sido identificado. Parece español, como de 45 años, de estatura baja. Está expuesto

En la mañana e ayer se le practicó en el Necrocomio la autopsia al cadáver de un individuo que no ha sido identificado, apreciándosele contusiones y fractura de la base del cráneo.

La policía puso a disposición del Juez de Instrucción de la Sección Cuarta a Aníbal Machado García, motorista del tranví a522, de la línea «Playa-Estación Central», en el cual viajaba el desconocido y al arrojarse del mismo en la esquina de 23 y H, se produjo contra el pavimento las lesiones que le ocasionaron la muerte.

El desconocido es un hombre bajito, al parecer español y como de unos 45 años de edad, quedando el cadáver expuesto en el Necrocomio, para ver si es posible lograr su identificación.

Tres heridos en un choque en R. Boyeros

En la carretera de Rancho Boyeros y Crucero de la Ciénaga, tuvo lugar al mediodía de ayer un violento choque entre el auto-cuño número 890, que conducía Manuel Maderas Valiente, de Estrella 143 y el camión 129, propiedad del almacén situado en Dragones 31, que guiaba Julio César Pereira.

A consecuencia del accidente resultaron lesionados Maderas y Pereira leve y grave Pablo Cantón Sonarega, vecino de Trocadero 115, que viajaba en el camión, ocasionándose ambos vehículos averías de consideración.

LA DESIGNACION DE LA DRA. BETANCOURT PARA DIRECTORA DE CARCELES

Un grupo de penados de las Cárceles y Presidio de la República, en atento escrito dirigido al coronel Mendieta, le ruegan la designación de la doctora Celia Betancourt Navarro para el cargo de Inspectora General o Directora de las Prisiones de Cuba, ya que estiman que dicha dama es una verdadera benefactora de aquellas clases condenadas por los Tribunales por distintas causas.

Protestan los expulsados de la Universidad, en 1927, de la detención del Dr. Guiteras

Los expulsados del año de 1927 han redactado un amplio escrito protestando de la detención del doctor Antonio Guiteras, miembro del Directorio Estudiantil del año de 1927 y revolucionario, que luchó denodadamente contra la tiranía de Machado.

Califican su reclusión de arbitraria y hacen resaltar su condición de «revolucionario promoción 1927», que se hubo de manifestar junto con sus compañeros contra la Prórroga de Poderes.

Finalmente señalan que su grupo se encuentra por encima de toda lucha partidarista, a pesar de que cada uno profesa la ideología social y política que tenga por conveniente, y condenan los procedimientos seguidos para su arresto.

INSTRUIDO DE CARGOS EL DOCTOR GUITERAS

El doctor Morales del Castillo, Juez de Urgencia, se personó en la tarde de ayer en la Cárcel de la Habana, con el propósito de instruir de cargos al doctor Antonio Guiteras, en la causa que se le ha iniciado con motivo de los hechos ocurridos recientemente en su domicilio en el Vedado, guardándose la mayor reserva sobre lo actuado. La causa ha sido instruida por infracción del Decreto 292.

En la sesión celebrada ayer en el Club Rotario, el Dr. Rafael M. Angulo explicó su proyecto

El Dr. Galigarcía ofreció la sesión a nombre del Club Rotario, manifestando que de la pluma del periodista depende muchas veces la felicidad de los pueblos. Hablaron varios repórters

Magna sesión la del Club Rotario ayer, que fué dedicada a homenajear a la Prensa. En efecto, el Presidente del Rotary, ingeniero Horacio Navarrete, y la Junta de Directores, acordaron llevar a vías de hecho una serie de sesiones dedicadas a asuntos de interés a la comunidad, en sus distintos aspectos, y entre ellas, dentro del Servicio Vocacional, Comité éste presidido por el doctor Manuel Galigarcía.

El doctor Galigarcía, el ingeniero Navarrete y el Secretario social doctor Carlos M. Calvet, pusieron mano a la obra para que la primera de esas sesiones fuera dedicada a la Prensa. Toda su gran valía estuvo a merced de esos empeños, siendo el resultado de una sesión interesantísima, por lo que recibieron muchas felicitaciones.

El aspecto del salón-comedor del Hotel Nacional en que el Rotary celebra sus sesiones, ofrecía un simpático aspecto. La mesa estaba colocada a modo de rueda dentada, símbolo de la colectividad. Y en torno a la misma, en el centro, infinidad de publicaciones: ejemplares de todos los diarios y revistas habaneras.

Presidió el titular, ingeniero Navarrete, quien tenía a su derecha al ilustre Presidente de la Asociación de la Prensa, doctor Rafael M. Angulo, y al Presidente del Comité Vocacional doctor Galigarcía; a su izquierda, al señor Estanilao S. Crespo, Past-President, quien actuó de Secretario por enfermedad del doctor Calvet; y al muy querido compañero, Presidente de la Asociación de Repórters de la Habana, señor César Rodríguez.

Ocupaban los demás puestos, en calidad de invitados de honor, los editores, directores y jefes de Redacción de los periódicos y revistas. Asistió también el Gobernador del 25o. Distrito de Rotary Internacional, señor Felipe Silva, así como otros muchos invitados y un gran «quorum» de rotarios.

EL DOCTOR GALIGARCIA

Abierta la sesión y tras dar cuenta de los asuntos de Secretaría el Sr. Crespo el Presidente social le concede el uso de la palabra al doctor Manuel Galigarcía, quien explicó con elocuentes palabras cómo de acuerdo con el Presidente y Directores, el Comité de Servicio Vocacional acordó celebrar tan interesante sesión.

El doctor Galigarcía, dijo, entre otras palabras:

«El Comité creyó de gran interés, dedicar preferente atención a ésta sesión brindada a la Prensa, toda vez, que la Prensa sirve a la comunidad y por ello puede considerarse que siente y practica las ideas rotarias. Y si ésto es así, un club Rotario debe brindar su tribuna de vez en cuando, a los forjadores de las conciencias públicas, a los que prestan su concurso a la humanidad, llevando unas veces conocimientos, cultura recreo y deleite, y teniéndola al tanto de los acontecimientos más insignificantes que ocurren en el orbe. Digna de respeto debe ser la Prensa, porque las funciones que llena, cuando son bien inspiradas, son en beneficio de la sociedad.

Ya en marcha la idea, acordamos que la sesión debía ser dirigida, como homenaje de gratitud, a los que con nosotros comparten la tarea de servir, a los que tenemos por compañeros, a los dignos periodistas que representan en el Club a los rotativos habaneros. En estas condiciones, nos hemos reunido con dichos periodistas, varias veces, a fin de darle forma a esta sesión.

El Comité puso en manos de estos generosos y eficaces colaboradores del Rotarismo esta sesión, y el Club Rotario de la Habana, se honra dándole su tribuna a la Prensa, y dentro de un momento, disfrutaremos del talento y sabiduría de los dignísimos representantes de la Prensa habanera.

Yo mantengo el criterio, y creo que todos estaremos de acuerdo, que la Prensa ejerce gran influencia en el medio social, que ella es el gran vehículo natural para difundir las ideas, y que ella llega hasta el rincón más apartado de la civilización. La sociedad no puede vivir sin prensa, ella orienta e interviene muy directamente en la conciencia ciudadana. Prepara a los pueblos, y hace que los conocimientos y enseñanzas sean disfrutados por seres, que en muchos casos, no podrían obtenerlo. La Prensa esparce todos los conocimientos del saber humano, y la comunidad se educa y se instruye insensiblemente. Es mentora eficaz, porque extracta los múltiples aspectos que enfoca y los entrega, por si decirlo, ya digeridos. El periodista puede hacer mucho por la humanidad, de su pluma depende muchas veces la felicidad de los pueblos. Su talento, y sus producciones intelectuales, hábilmente manejadas, sirven muchas veces para conducir a su antojo a un pueblo. La Prensa señala peligros y da voz de alarma cuando ve amenazada la sociedad y da consejos útiles para protegerse. Todas éstas razones hace a la Prensa un factor de primer orden en la comunidad y no puede ser desconocida. No debe olvidarse, que un periódico recibe el aporte intelectual de un grupo de individuo, que han vaciado todo su intelecto para darlo a conocer por medio de la palabra escrita, muchas veces con peligros de la salud y hasta de la vida».

Y terminó diciendo que así como la comunidad no puede vivir sin Prensa, él afirmaba que el Rotarismo no puede estar huérfano del concurso de la Prensa. «El Comité de Servicio Vocacional se sentirá muy satisfecho si de esta sesión dedicada a la Prensa, tanto ella como el Rotarismo cubano hacen apretar más los lazos de afecto y de iguales ideales entre estas dos fuerzas, que tienden a mejorar y a aliviar a esta sociedad, hoy tan necesitada de estímulo y protección. ¡Sea todo por el bien de la Humanidad! «Fué muy aplaudido.

LOS CRONISTAS ROTARIOS

Lo simpático de esta sesión rotaria estribaba en que los que habían de hacer uso de la palabra eran, en lugar de los rotarios, los cronistas encargados de hacer la información de dicho sector. Así, Fernando Caamaño, de «Heraldo Comercial», Juan Bonich, de «El Mundo»; O. Valdés de la Paz, de «El País»; J. Fernández de Castro, por «Información»; Lorenzo Vigos, por los fotógrafos, nuestros compañeros de Redacción José I. Solís y Francisco C. Bedriñana. También habló —muy acertadamente— Massaguer, Director de «Actual».

Recoger las palabras de los «muchachos» de la Prensa en el acto de ayer, sería prolija labor. Bastará consignar que todos ellos —unos en broma, otros en serio, y todos ellos imbuídos de la gentileza rotaria— supieron cumplir bien su cometido, recibiendo cálidos aplausos y múltiples felicitaciones. Cocas muy ineresantes, en verdad, dijeron los repórters en la sesión rotaria de ayer, sobre distintos aspectos del periodismo, impregnadas todas de la nota amable.

EL PRESIDENTE DE LA ASOCIACION DE REPORTERS

Seguidamente hizo uso de la palabra el señor César Rodríguez, Presidente de la As. de Reporters de la Habana, quien habló en torno al tema «El Repórters». La disertación de nuestro compañero fué de gran interés. He aquí algunos de sus párrafos:

«El reporter es el luchador anónimo que siempre está tras la noticia, donde quiera que ésta se encuentre. De día, de noche, a todas horas, sin que le importe la lluvia ni el calor ni el frío ni nada. Su misión es observar, investigar y conocer el suceso que tenga interés general, para llevarlo a las columnas de los periódicos. Es, en palabras más breves, un verdadero esclavo de la noticia.

En blando lecho o cómoda butaca, se leen los diarios del día. Se conocen los grandes acontecimientos ocurridos durante las últimas veinte y cuatro horas desde todas las partes del mundo. Es este el esfuerzo del repórter, el que satisface la curiosidad del lector.

El reporter siempre tiene la vida en un hilo en su afán de capturar una noticia, de conseguir el último detalle de cualquier hecho sea de una revolución, un golpe de Estado, de alguna huelga, atentado, robo, o movimientos estudiantiles, obreros, o de grupos ideológicos etc. En donde quiera que se produzcan acontecimientos de esta índole el repórter tiene que estar presente sin importarle las consecuencias que ello pudiera acarrearle para su orden personal.

El repórter cubano tiene ya escrita su página de gloria en este sentido. Porque siempre ha expuesto su vida con tal de conseguir la noticia».

EL DR. ANGULO

Por último el ingeniero Navarrete le concede la palabra a nuestro estimado compañero el doctor Rafael M. Angulo, Presidente de la Asociación de la Prensa.

Tiene frases enaltecedoras para la sesión rotaria que acaba de presenciar. Y, entrando de lleno en el análisis de la máxima rotaria que indica la necesidad de servir a la comunidad, expone a los rotarios que necesita el apoyo de todos para el logro del Retiro periodístico.

Con referencia a la Ley de Retiro periodístico manifestó que dentro de muy pocos días habría de plantear el asunto en el Consejo de Estado, pero que su iniciativa allí solo habría de representar el eco de los clamores periodísticos, porque su aspiración se reduce a ser el mensajero de las legítimas aspiraciones de la clase a que se honra en pertenecer. Por ello solicita el concurso de las entidades periodísticas, y aún con especialidad del Presidente de la Asociación de Repórters de la Habana, su fraternal compañero, el señor César Rodríguez, de las Empresas, y de los periodistas de toda la República y todas las tendencias, con el fin de que suplan lo que a su inteligencia falte, a pesar de su inmensa voluntad, para la perfecta estructuración de la ley. Respecto a ésta, añadió que no puede ser igual a las demás en vigor, puesto que si los Gobiernos se estiman obligados a velar por la protección al Trabajo como fuente de producción y riqueza nacionales, deberes mucho más estrictos han de sentirse que lo vinculan al trabajo periodístico, que sostiene las instituciones del Estado. Recuerda la frase de Napoleón, que a pesar de sus escasas simpatías hacia la Prensa, dijo en muchas ocasiones que cuatro periódicos valen tanto como cien mil hombres armados, para inferir que cada periodista que en la ancianidad se retire, equivale, por lo menos a un regimiento que durante años sirvió a la nación. Y terminó esta parte de su discurso, expresando que bien puede el Estado procurar un báculo en la vejez a quienes durante la lucha no necesitaron provisiones de armas, uniformes y mochilas. Fué muy aplaudido.

LA UNION NORMALISTA ESTA DISPUESTA A COMBATIR TODA POLITICA QUE NO SEA CUBANA

La Unión Normalista, que acaba de constituirse como entidad, nos remite para su publicación la nota que transcribimos:

«La Unión Normalista de la Habana saluda a todos los compañeros estudiantes y en particular a los normalistas y les hace saber que esta Asociación estará alerta, siempre en pie de lucha, para defender los intereses de los estudiantes, su único ideal; que tendrá una bandera, la cubana, y un apóstol, José Martí.

La Unión Normalista está, pues, dispuesta a combatir toda política que no sea la cubana, porque antes que estudiantes somos cubanos, dignos aún de ver flotar en el Morro la bella insignia del triángulo rojo y de la estrella solitaria.—**Unión Normalista.** Habana.»

SE DESPIDE EL PAGADOR DE PALACIO

Después de entregar su cargo de Mayordomo-Pagador de Palacio, se despidió ayer del Presidente de la República el Coronel Mario García Vélez.

Le sustituye en esta posición el señor Calixto García Vélez, quien se posesionó ayer mismo de dicha plaza.

E.C.D. 2016

Cuide usted
su estómago
porque es la base de
su salud
*
Yo padecí también como usted, pero me curó el
DIGESTÓNICO
del Dr. Vicente
VENTA EN FARMACIAS

Inventos, Innovaciones y Curiosidades

En Francia se están fabricando cuatro grandes hidroplanos que serán dedicados al servicio entre París y Buenos Aires.

Con el fin de aumentar la producción del almidón de trigo, el Gobierno alemán ha reducido el impuesto sobre la importación de ese grano.

Se ha ideado una mezcla de materiales para la fabricación de herramientas, que resulta tan dura que se puede operar con los utensilios hechos de ella, a la temperatura del rojo, por espacio de 16 horas.

UNA CITACION A LOS COLONOS Y HACENDADOS

El Director de Rentas Terrestres, señor Carlos García, atendiendo los deseos de varios Colonos y Hacendados, los ha citado para el lunes por la tarde para darles a conocer el Reglamento del impuesto de consumo al azúcar, que se encuentra redactando y que en breve se pondrá en vigor.

FARMACIA
DROGUERIA
DE
"JOHNSON"
DE TURNO LOS LUNES
Obispo Nº 30 TELEFONO-A-2129.

LA MAYOR
35 EDIFICIOS
700 EMPLEADOS
SARRÁ
DROGUERIA
ABIERTA TODOS LOS DIAS
TODA LA NOCHE LOS MARTES
A-8026 A-3641

FARMACIA
Y DROGUERIA
TAQUECHEL
DE TURNO LOS VIERNES
TELF. A-2141 OBISPO 27

FARMACIAS de turno hoy

VIERNES

HABANA

GALIANO 9 — TELEF.	M-1500
Fi y Margall 27 . .	A-2141 A-2142
Máximo Gómez 412 . .	M-4401
Padre Varela y Salud . .	U-6840
y	U-2882
Escobar y Peñalver . . .	M-5450
Zenea 230	U-1818
Lamparilla y Villegas . .	M-5718
Zenea 145	U-6720 U-7018
Gral. Suárez y Oquendo .	U-6936
Gral. Aguirre y Raimundo Cabrera	M-4040
Ave. de Menocal y San José	U-7074
Ave. de la República 388	U-6774
Gral. Q. Banderas y Corrales	M-4666
Padre Varela y Corrales	M-5427
Máximo Gómez 2	M-9400
Finlay y Soledad . . .	U-6729
Neptuno y Monserrate . .	M-2377 M-4546
Fernandina 77	M5365
L. Pérez 85, esq. Ave. Bélgica	M-4129
F. Aguilera esq. a S. Nicolás	A-2345
San Rafael y Campanario	A-3322
Suárez y Esperanza.	
San Nicolás y Gloria . .	M-5222
Lealtad y Animas . . .	M-4579
San Nicolás y Maloja . .	M-2077
VEDADO	
23 entre J e I	F-6100
17 entre G y F	F-6222
Zapata 128 entre 2 y 4	F-6002
19 entre 14 y 16	F-6211
VIBORA	
10 de Oct. 614 . . I-7586	I-7242
Pocito y Reyes	X-2351
Estrada Palma 59	I-7591
San Mariano y Figueroa .	I-4333
JESUS DEL MONTE Y SANTOS SUAREZ	
Santos Suárez y Serrano .	I-7609
10 de Oct. y Rodríguez .	X-2744
LUYANO	
Fdez. de Castro 48 . . .	X2348
Rosa Henríquez 50 . . .	X-3838
Fdez. de Castro 130 . . .	X-3068
CERRO	
Salvador y Bellavista . .	I-7618
Calzada del Cerro 440-C.	M-4230

OTA: Este grupo deberá prestar el servicio público todo el día y toda la noche de los domingos, días festivos y duelo nacional siguientes: Enero 21; Marzo 4; Abril 15; Mayo 27; Julio 8; Agosto 19; Septiembre 30; Octubre 12, Noviembre 11;

HABANERAS

LA MODA ACTUAL

Los modelos que Lanvin lanzó en las carreras fueron muy celebrados, Una de las más elegantes lucía un traje en extremo sencillo pero que tenía detalles de sumo interés. La falda era de paños rectos, sumamente estrecha, que llegaba hasta el tobillo solamente.

Estos paños estaban abiertos como a diez pulgadas del dobladillo, formando paneles sueltos. La blusa, sumamente sencilla también, tenía el cuello alto y las mangas largas que formaban globo entre el hombro y los puños que eran muy ajustados. Esta blusa estaba abierta en la espalda desde el cuello a la cintura.

Un cuello ancho, estilo sacerdote anglicano y puños de piqué blanco le daban el toque final. Como complemento lucía un sombrero grande de ala ancha de ese nuevo fieltro-pana, cuya ala caía por delante y por detrás estando adornado solamente con un lazo doble de charol negro que hacía juego con el cinturón.

Una conocida condesa, que impone la moda en París, también llevó un traje de chiffón blanco, con una capita en forma de pétalos verdes atados por detrás que llamó grandemente la atención, así como el modelo que lució otra elegante en las carreras. Era éste de satín morado oscuro con una capa de plumas verdes que resultó muy original.

REGLAS DE CORTESIA

Aunque parece innecesario recordar algunas reglas, es preciso a cada rato advertir ciertos detalles que a veces olvidan las personas mejor educadas y que constituyen un mal precedente social.

Cuando se visitan los museos o salones de arte, no se deben tocar los objetos con el bastón o las manos.

Tampoco debíamos recordar la regla fundamental de no ser estrepitosos, groseros o descorteses en los tranvías y ómnibus.

Los modales ordinarios son imperdonables y mucho más cuando se hacen ante el público. Se puede pasar la prisa, los empujones pero de ninguna manera puede disculparse a las personas que contestan groseramente o que se olvidan de la corrección en los modales.

EL PRIMER HOGAR

La novia, al formar su primer hogar, debe pensar en todo lo que represente ilusión, esperanzas, deseos. Debe demostrar su buen gusto en los más mínimos detalles, procurando siempre que sea su casa el lugar agradable donde el marido encuentre calor y tranquilidad.

Debe escuchar los consejos de familiares y amigos, aunque siempre impere su idea, porque ella es la que va a vivir la casa y a disfrutar de las comodidades o molestias que le coloquen. Si amuebla la casa por un decorador, debe ante todo conocer lo que va a cobrar para saber si está de acuerdo con su presupuesto.

Debe escogerse el estilo del mueble con tiempo para pensar en el decorado de la habitación y en los mil detalles que necesita para ser habitada y que todo vaya de acuerdo.

Se puede crear un conjunto armónico y una atmósfera descansada y de buen gusto, sabiendo escogerse los colores y muebles. La gran mueblería **La Moda**, establecida en Galiano y Neptuno, tiene en su amplio salón de exposición los más finos muebles fabricados con las mejores maderas bajo la dirección de un magnífico diseñador.

Si se desea un apartamento moderno, así como algún mueble copiado de épocas antiguas puede hacer su encargo a **La Moda**, en la seguridad de tener lo mejor al más bajo precio.

LA LUZ

Llegará con los siglos el momento
De severa justicia señalado
Por su Supremo Juez, y en que premiado
Será el mortal según merecimiento;

Al eco entonces de fatal acento,
En su inmenso artificio trastornado,
Sus mundos en tropel desordenado
Verá rodar el alto firmamento.

Todo perecerá, la voz airada
Llegara destructora hasta el averno,
Consumirá en su esencia el éter mismo:

Mas cuando todo vuelva a ser la nada,
Para alumbrar el juicio del Eterno
Aún brillará la luz sobre el abismo.

Ramón Zambrana.

MENU DEL DIA

Almuerzo	Comida
Cup de frutas.	Melón rocío de miel.
Huevos a la alemana.	Crema de espárragos.
Cabrillas grillés.	Pollo a la Villaroy.
Filet Mignón. Papas Sauté.	Pierna de puerco fría.
Ensalada de habichuelas.	Ensalada de lechugas.
Ciruelas pasas en almíbar.	Cake de café.

RECETAS DE COCINA

Pollo a la Villaroy

Se limpia el pollo y se deja en la nevera toda la noche, se pica en pedazos, sazonándolo con sal y limón, dejándolo cocinar con un poco de caldo, unas ruedas de cebollas, un ají dulce y un ajo, hasta que se ablande.

Se prepara una crema con una cucharada de mantequilla, un poco de pimienta, raspadura de nuez moscada, una cucharada de harina de Castilla y un poco de caldo donde se cocinó el pollo, revolviéndolo hasta que se cuaje.

Se aparta y se envuelven los pedazos de pollo en esa crema y se dejan en la nevera.

Al momento de servir se envuelven en polvo de galleta, luego en huevo batido y otra vez en galleta y se fríen en manteca bien caliente.

Al servirse se acompaña con salsa de tomate que se pondrá aparte.

M. R. de FONTANILLS.

NO HAY DUDA
Para afeitarse sin brocha, la
Glider de Williams
es insuperable

LA CREMA Glider de Williams, para afeitarse sin brocha, es algo más que "una de tantas," hechas solo con el propósito de hacer algo nuevo. Está elaborada con toda la pericia adquirida por Williams durante 100 años de experiencia.

Los ingredientes de que se compone son todos de tan alta calidad que muchos fabricantes los consideran "innecesariamente buenos." ¡No así Williams! Además, por mezclarse de una manera científica, resulta un producto muy superior, no igualado por ningún otro. Y la Glider resulta realmente económica porque basta usar una cantidad muy pequeña. Pruébela y se convencerá.

GRATIS
Remita 4 centavos para el franqueo a
EMILIO HAUSMANN
Zulueta 36F, Habana
y recibirá una muestra gratis por correo

Elaborada por los fabricantes de la Crema de Afeitar, el estuche Marmolita y el Agua Velva Williams.

No hay dolores reumáticos

◆ Usted lo duda. ¡Ha sufrido quizá, tanto! ¡Qué agonía ese dolor taladrante y pertinaz! Fricciones, nada. Emplastos, menos.

◆ Adquiera un frasco de Linimento de Sloan y aplíquese un poco nada más, sin frotar, sobre los músculos doloridos. ¡Verá usted qué reacción! Se siente fluir la sangre bajo las venas. Se produce un calor agradable y bienhechor . . . y el dolor—si el terrible dolor—desaparece.

◆ Ya sea el dolor producido por reumatismo, ciática, contusiones, golpes, enfriamientos, torceduras, cansancio muscular, el Linimento de Sloan se lo quita.—Adquiera un frasco y tenga el alivio a mano.

Linimento de SLOAN
MATA DOLORES

CRUCIGRAMA

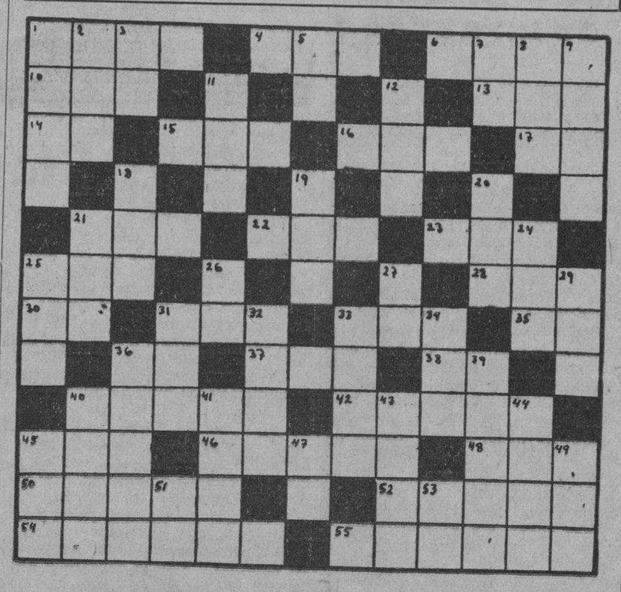

HORIZONTALES

1—Lecho.
4—Donar.
6—Vástago o vara que brota del tallo o tronco principal.
10—Puerto del Perú en el Océano Pacífico.
13—Tiempo del verbo liar.
14—Sílaba que repetida, resulta un apodo familiar.
15—Embrollo.
16—Río de Galicia.
17—Asociación de Torcedores.
21—Condimento.
22—Astro.
23—Flor.
25—Hombre despreciable.
28—Juguete.
30—Afirmación Nacional.
31—Hogar.
33—Especie de chacó pequeño.
35—Naipe.
36—Río de Suiza.
37—Metal.
38—Terminación de infinitivo.
40—Parte del imperio de los birmanes en Asia, conquistado por los ingleses.
42—Donarás.
45—Dueña.
46—Poco común, (pl.)
48—Con imperfección.
50—Tiempo del verbo rodar.
52—Quiere.
54—Flor del aromo.
55—Instrumento compuesto de una varilla con un gancho para sujetar las partes con que operan y apartar las otras, (pl.)

VERTICALES

1—La parte más alta de la montaña.
2—Parte del ave.
3—Sílaba que repetida, resulta el nombre del dios de la locura.
5—Naipe.
7—Contracción.
8—Templo en el Japón.
9—Paño usado por los taitianos.
11—Cada una de las 7 partes en que se divide la semana.
12—Nivel.
18—Extensión de agua.
19—Hijo de Lamec.
20—Desembocadura de un río en el mar.
21—Apócope de Santo.
24—Señora.
25—Oxido de calcio.
26—Interjección.
27—Nota musical.
29—Animal plantígrado.
31—Artículo, (pl.)
32—Capital de Italia.
33—Impuesto sobre ganado lanar.
34—Verbo sustantivo y auxiliar.
36—Cocinado.
39—Nombre masculino.
40—Inclinación vivísima hacia alguna persona o cosa.
41—Tiempo del verbo arder.
43—Cocinar.
44—Nombre femenino.
45—Altar.
47—Nota musical.
49—Artículo, (pl.)
51—Antes meridiano.
53—Doné.

Solución al Crucigrama anterior

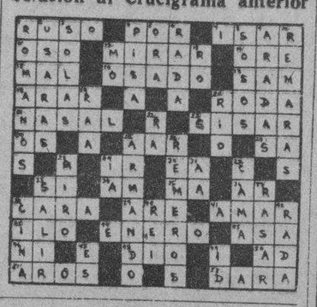

ESTADO DEL TIEMPO

Permanece el tiempo bueno en el Atlántico con altas presiones. Centro notable al Sudeste de Terranova, extendido sobre la porción Este de los Estados Unidos, casi todo el Golfo de México y extremo Norte del Mar Caribe. En el resto del Caribe también hay buen tiempo con presiones casi normales.

Pronóstico para el viernes: Buen tiempo, excepto algunas turbonadas después del mediodía. Vientos flojos a moderados del Nordeste al Sur, alcanzando fuerza de brisote durante el día.

Observatorio Nacional

LA GRAN
FLOTA BLANCA

Haga cómodamente su viaje a New York en el nuevo turbo-eléctrico
'QUIRIGUA'
que sale de la Habana Agosto 16 a las 7 P. M.

Los lujosos, modernísimos buques turbo-eléctricos Quirigua, Veragua y Peten, ofrecen más comodidades y camarotes más amplios que cualesquiera otros vapores de la línea New York-Habana.

Viajes a precios especiales de la Habana a Jamaica, Cristóbal, Costa Rica y Panamá con salidas frecuentes. Conexiones para toda la América Central y Meridional.

Pasaje a New York . $ 75.00
Ida y Vuelta . . . 110.00

United Fruit Company
Oficinas Generales: Muelle de Santa Clara, Tel. M-6975
Oficina de Pasajes: Prado 110-A. Tel. M-8268.

PAGO DE ANTIGUEDAD PIDEN LOS EMPLEADOS DE COMUNICACIONES

Una comisión de funcionarios de la Secretaría de Comunicaciones integrada por los Sres. Luis Varona, Gonzalo Barnet y Francisco Cuevas López, en representación de sus compañeros de los ramos de Correos y Telégrafos, se entrevistó ayer con el Secretario Dr. Miguel Suárez Gutiérrez, gestionando el pago de la antigüedad ya que en principio se encuentra resuelto.

El Dr. Suárez Gutiérrez informó a la Comisión que el Decreto por el cual se autoriza el pago de esa atención estaba redactado y que era casi seguro que para la sesión del Consejo de Secretarios del próximo viernes, será firmado.

MATANCERAS

LORENCITO HAZA BERRIDY

En sus natales.

Cumple hoy un año el gracioso bebito que es la gloria y es el encanto del Director del Hospital de Homicultura, doctor Lorenzo Haza y su bella esposa Nena Berridy.

En honor de Lorencito ofrecen sus padres hoy una fiestecita que tiene como aliciente principal la ruptura de una piñata, que derramará sobre la grey regocijada que allí se congregue un mundo de juguetes y de dulces.

Para el simpático chiquillo que aparece en esta foto ante su cake en el que se destaca la velita única de su primer año, envía un beso el cronista.

LORENZOS Y OLGAS

La festividad del día.

Celebra en esta fecha su onomástico el gobernador de la provincia, el doctor Lorenzo Delgado, que ha de verse colmado de agasajos y abrumado de halagos, como premio a su actuación magnífica, en el tiempo que lleva desempeñando el espinoso y elevado cargo.

Sus amigos políticos, sus relaciones sociales, tributarán en este día de San Lorenzo al distinguido caballero el más elocuente y el más caluroso homenaje de simpatía.

Es también el onomástico hoy de un amigo al que me ligan, con lazos de estrechísima amistad, los vínculos de un invariable afecto: Lorencito Parra y Zabala, digno nieto de aquel otro Lorenzo que fué fundador de ese Hotel París de la Calzada de Tirry, rendez-vous de toda la gentry cubana que visita a Matanzas.

Muy noble, muy bueno, muy simpático Lorencito Parra, su popularidad en la barriada neopoblana donde está enclavado el gran Hotel París, lo proclaman como leader de aquella juventud.

El cronista saluda con un abrazo al caro Lorenzo.

Felicitaré asimismo a Lorenzo Haza, antiguo comerciante de esta plaza y su hijo, el joven médico de los mismos nombres.

Lorenzo Cruz, Lorenzo Solchaga, ausente en España actualmente; Lorenzo Angulo, tan querido en el periodismo habanero y el doctor Lorenzo Frau Marsal, periodista de bien conquistado prestigio que hoy desenvuelve sus actividades en ese popularísimo diario de la tarde «Información»

Entre las Olgas, sea mi primer saludo para la señora viuda de Barrientos, Olga Schweyer Hernández, tronco de una distinguidísima familia de esta sociedad, madre del actual ingeniero Segundo Jefe del Departamento de Obras Públicas en la provincia.

De días también hoy, su hija Nena, figulina de aristocrático porte, de gracia seductora y elegancia y distinción grandísima.

Otras dos Olgas en esa familia.

La siempre interesante señora de Serra, Olga Schweyer y Dewis y su hija Olguita Serra Schweyer, una jeune fille que pertenece a la pléyade de crisálidas lindísimas de aquel quartier.

Olga Valdés Macías, a la que felicito cumplidamente.

Olguita Quiroga y de Ximeno, de la que tenga encargo de decir que no recibirá hoy en atención al duelo que aflige a su familia, por la sensible pérdida de la gran escritora Lola María de Ximeno de Escoto.

Olga Fundora, Olga Quirós, Olga L. Urquiza, tres ravisants.

Olguita Sandoval y Camps, una deliciosa muñeca.

Y finalmente Olga Fuentes, la muy distinguida señorita que es huésped en la residencia de la Playa de los esposos Barroso-Gómez.

Felicidades a todas.

PARA LAS MADRES CATOLICAS

Un valioso donativo.

La exhortación que hacía en días pasados en estas «Matanceras» tocando al corazón de nuestras paisanas residentes en la Habana, para completar los cuarenta pesos que faltan a esas abnegadas mujeres y adquirir la propiedad del solar en que albergan a tanto desdichado sin hogar y sin familia, ha sido oída y satisfechísimo me refiero aquí, al donativo recibido por las Madres Católicas, consistente en la suma de once pesos con veinte centavos.

Es esa suma producto de la colecta que hiciera en las Oficinas de la Renta de Lotería, una hija de Matanzas que allí presta sus servicios, la Sra. Carmen Andoux Vda. de Romero.

Matancera también la bella y gentilísima esposa del Director de ese Departamento, la Sra. María Pepa Catá de Herrera, las Madres Católicas esperan su óbolo, que sumándose al recibido y a otros de Sras. nacidas también en esta ciudad, harán que pueda liquidarse el pago de la adquisición de dicho solar.

¿Será desoído este ruego?

No, porque de los sentimientos y de la bondosidad de la hija de aquel inolvidable Joaquín Catá y de la nobilísima Cheché Menéndez, está seguro el Cronista.

UNA TRIUNFADORA

En la Normal.

Acaba de graduarse con altas notas en aquel establecimiento docente que hoy dirige el Dr. Mario Dihigo, la Srta. Argelia Hurtado de Mendoza y Escandom, alumna que durante sus estudios se ha distinguido por sus calificaciones, siempre las primeras, y por su brillantísimo expediente.

Recibirá su título Argelia, en la gran fiesta que se prepara para el día once del corriente —el sábado— en nuestro teatro Sauto.

Con mi felicitación a esa gentil, va la que también envío a sus amantes padres, amigos míos muy estimados, los esposos Hurtado de Mendoza-Escandom.

LA SRA. DE HANNEBECK

Rumbo a Juraguá.

Embarcó el domingo con dirección a las posesiones Henequeras de Cienfuegos, la elegante dama que es esposa del Administrador de aquella Planta, Sra. Nena Ulmo de Hannebeck.

La mejoría registrada en las últimas horas de la pasada semana en la salud de la Sra. Vda. de Díaz, Chacha Caraballo, la hizo emprender viaje, habiéndose después esa mejoría con la gravedad que nuevamente aqueja a la muy apreciable enferma, cuyo estado desde el lunes en la noche sigue siendo delicadísimo.

«ACTUAL»

La revista de Massaguer.

Dificultades de que dió cuenta la prensa diaria impidieron que viera la luz el cuatro de Agosto, el primer cuaderno de la publicación con que enriquece la prensa cubana el genial caricaturista Conrado W. Massaguer.

Saldrá el once.

Y en vísperas de ese acontecimiento, se ofreció por los Cronistas de la Habana un gran almuerzo ayer al Director de aquel «Social» que elevó tanto, tanto el nivel de la prensa nacional.

La aparición de «Actual» es esperada con gran interés.

OPERADA

En la clínica Matanzas.

Por el prestigioso cirujano Dr. Luis Tapia Dávila, fué sometida en la mañana del martes a la intervención quirúrgica de extirpación del apéndice, la encantadora Srta. Elisa Gómez Sicre, una de las hijas del Gral. Clemente Gómez y hermana del que hasta ha poco fué Alcalde de Matanzas, con los mismos nombres.

Prometida la bella Elisa al joven Eduardo Manuel Rodríguez Co[illegible] Tesorero del Municipio Yum[illegible] forman una pareja a la que pr[illegible] rango social de sus familias, s[illegible] te de sus propios méritos, se [illegible] en nuestros círculos todos infi[illegible] mente.

El estado post-operatorio de [illegible] Srta. Gómez Sicre no puede [illegible] más satisfactorio, y a la clínica [illegible] la calzada del General Betanco[illegible] acude toda nuestra sociedad a i[illegible] resarse por su salud.

LA VELADA DEL ONCE

Fiesta normalista.

Anunciada está para el prox[illegible] sábado la repartición de premios [illegible] diplomas a las alumnas de la E[illegible] cuela Normal que acaban de g[illegible] duarse en este curso.

Un programa con números [illegible] atrayentes se ha confeccionado, [illegible] tuando como organizador de la fi[illegible] ta el pianista Luis Carballo y [illegible] Srta. Yoya Herques, que trin[illegible] rán una vez más en sus nobles e[illegible] peños.

Antes del sábado publicaré [illegible] gro ese programa que se me [illegible] ofrecido.

ESPLENDIDO SERVICIO

Entre la Habana y Matanzas.

Es así el que está prestando [illegible] Aerocard de Luxe de Segundo G[illegible] cía que a diario traslada de [illegible] ciudad a la capital a nuestras [illegible] milias más conocidas.

Su punto de salida el «Café P[illegible] lacio», se ve siempre a las siete [illegible] cuarenta y cinco de la mañana [illegible] que parte para la Habana, [illegible] recido por personas conocidísima[illegible] nuestra sociedad y a las seis de [illegible] tarde cuando regresa desde el [illegible] Capitolio ocurre lo mismo.

Asientos magníficos, amplios, [illegible] cómodos, y un trato exquisito, [illegible] un timón que no supera nadie, [illegible] cen del viaje en el Aerocard de L[illegible] xe de Segundo García el medio i[illegible] para trasladarse por carretera a [illegible] ciudad del Almendares.

LA ULTIMA NOTA

Para una salvedad.

En la reseña de las bodas M[illegible] néndez-Haza se deslizó el nom[illegible] de las Srtas. Bilbao como co[illegible] rrentes a dicho acto, siendo así [illegible] debido al luto rigurosísimo que gu[illegible] da esa familia vive hoy recluída [illegible] absoluto y alejada de toda manifi[illegible] tación de alegría.

Gustoso hago esta aclaración q[illegible] salva error muy lamentable.

Manolo JARQUIN.

Línea del Pacífico
MALA REAL INGLESA
PROXIMA SALIDA PARA EUROPA:
Vapor "ORBITA"
30.000 toneladas
SEPTIEMBRE 15
Pasajes de 1a. 2a. y TERCERA
PARA
VIGO, CORUÑA, GIJON, SANTANDER, LA PALLICE, PLYMOUTH y LIVERPOOL, CON ESCALAS EN NASSAU Y BERMUDAS

Próxima salida para Centro América, Perú y Chile
VAPOR
"REINA DEL PACIFICO"
Septiembre 13.

Para informes DUSSAQ Co. Ltda. S. A
Palacio del Centro Asturiano. Teléfono A-6540.

Compañía
Trasatlántica Española
Servicios de Vapores Correos Todo el Año

Para NEW YORK, Vigo, CORUÑA, GIJON, SANTANDER y BILBAO
Vapor «Habana», Agt. . 15
» «C. Colón», Sep. 15

Para VERACRUZ
48 Horas de Viaje
Vapor «Habana», Agt. . 8
» «C. Colón», Sep. . 8

Para LAS PALMAS, CANARIAS, vía C. América
VAPOR MAGALLANES Agosto 8
Para CADIZ y BARCELONA, vía New York
Vapor Marqués Comillas Agosto 21

Espléndidas cámaras. Tercera clase moderna con camarotes.

Mas informes: GARCIA & DIAZ, Ltda. Agtes Grals.
Palacio de la Lonja. Telfs. M-6911 y M-6912. Habana.

N. GELATS y Cía.
Habana. BANQUEROS Aguiar 106-108
Vendemos cheques de Viajeros
Pagaderos en todas partes del mundo
y Cartas de Crédito Circulares
en las mejores condiciones.

"SECCION DE CAJA DE AHORROS"
Recibimos Depósitos en esta Sección Pagando el 2 por 100 Anual. Todas estas operaciones pueden efectuarse también por Correo.

M.E.C.D. 2016

La Casa Life

LA MAYOR COLCHONERIA DE LA REPUBLICA

COMERCIANTE DEL INTERIOR:

Vd. necesita vender artículos que dejen utilidades; pero tiene la obligación de servir a sus clientes, de modo que obtengan satisfacción.

Los colchones colchonetas y almohadas de nuestra exclusiva fabricación y amparados con nuestra marca, le proporcionarán buenos negocios y, lo que es más interesante, traerán a su casa nuevos clientes, que luego serán amigos.

VENDA COLCHONETAS Y ALMOHADAS «LIFE»
DIBUJOS ESCOGIDOS TAMAÑOS COMPLETOS
PRECIOS SIN COMPETENCIA

Su clientela le pide colchonetas de nuestra marca: ¿por qué Vd. no la atiende? En esa misma plaza, hay quien las vende y realiza el negocio que Vd. no quiere aprovechar.

Escriba al **apartado 1997** y le enviaremos nuestra lista de precios.

Casa Central:
TENIENTE REY Y HABANA. A-6724
Sucursal:
SAN RAFAEL Y RAYO. M-7063
HABANA

Crónica Habanera

EN SU SANTO

Con motivo de su onomástico, traemos hoy a la crónica el retrato de la bella y gentilísima señorita Olga Quílez, que brilla en los salones habaneros. Es la hija única del querido compañero Alfredo T. Quílez, Director de la Revista «Carteles» y de su distinguida esposa Emma Sabourin

SANTOS DE HOY: SANTA OLGA Y SAN LORENZO

Saludamos en esta fecha a un grupo de damas y caballeros.

Entre las señoras: Olga Kloers, la bella y distinguida esposa del estimado caballero Alberto G. de Mendoza.

Olga Schweyer, la viuda del que fué conocido ingeniero, señor Alejandro Barrientos.

Olga Silva, la joven y bella señora de Edgard Carrillo.

Otra joven dama, Olga Méndez, encantadora esposa del querido amigo Fernando de Cárdenas y Porto.

Olga Costa de Menocal; Olga Oliva de Montalvo; Olga Aenlle de Serpa; Olga Estrada Mora de Jovert; Olga Fernández Centurión de Piloto.

Olga Ferrán de Casas Bacallao.

Las señoritas:

Olga Arellano y Longa, lindísima jovencita que hace sus primeras salidas a sociedad.

Otra jovencita encantadora: Olga Lombard y Cuadra.

Olga Pérez Eetchegoyen, bella prometida del joven Patrick Suárez Carreño; Olga de Blanck y Martín.

Olga Riva Mauri; Olga Solís García; Olga Hinze; Olga Carrera y de los Reyes y Bebita Clarens y Cinta, quien nos encarga participar a sus amigas que no recibe.

Olga García Mendoza.

Olga Fernández León

Olga Rodríguez Plasencia, muy graciosa señorita.

Olga Consuegra; Olga Quijano; Olga Gispert; Olga Barreto Ledón; Olga Valdés Macías y Olga Heydrich.

Olguita González Zunzunegui, bella y simpática señorita.

Olga Duarte Rodríguez.

Y Olga Companioni, que no recibirá.

Entre los Lorenzos, saludamos a los siguientes caballeros:

El doctor Lorenzo Erviti, prestigioso abogado.

Los doctores Lorenzo Negret, Lorenzo Arias; Lorenzo Nieto; Lorenzo Chabau; Lorenzo Ponce Malpica y Lorenzo Bango.

Lorenzo Quesada, caballero que cuenta con muchas relaciones en nuestra sociedad.

Lorenzo Mijares.

Lorenzo Salmón; Lorenzo Astorga; Lorenzo Méndez; Lorenzo Muguerza; Lorenzo Portela; Lorenzo Alvarez de la Campa.

Un estimado amigo, Pío Novela, activo y concido agente de negocios.

Lorenzo Bravo Serra.

El Rvdo. Padre Lorenzo Spiralli, de la Orden de los Agustinos.

Y este grupo de compañeros de la prensa:

El doctor Lorenzo Frau Marsal, periodista que figura como Jefe de Publicidad y Circulación de nuestro colega «Información».

Lorenzo de Castro, fundador de la revista «Chic», a la que dedica actualmente sus mejores entusiasmos.

Lorenzo Angulo, tan ligado a ésta casa.

Y Lorenzo Blanco Doval, antiguo redactor en este periódico de la Crónica Religiosa.

DEL LYCEUM

Para hoy, a las cinco y media de la tarde, anuncia el Lyceum, la segunda de las conversaciones intersocias sobre temas educacionales, que de tanto interés resultan siempre.

El tema de hoy es el siguiente: «La educación en la familia: antigua y nueva disciplina. ¿En lo económico debe el niño conocer la realidad?»

A propósito de la conocida y entusiasta institución femenina del Vedado, consignamos para general conocimiento, que hasta último del mes actual permanecerá en suspenso la cuota de entrada.

EN LA ACADEMIA DE CIENCIAS

Hoy, a las nueve de la noche, se celebrará en la Academia de Ciencias Médicas, Físicas y Naturales de la Habana, una sesión extraordinaria a la memoria del doctor Jorge Le Roy y Cassá, Académico de Mérito y Secretario que fué de dicha Corporación.

He aquí la Orden del Día:

1. Breves palabras sobre la vida académica y científica del doctor Le Roy, por el señor Presidente y los Académicos señores:
José A. Presno.
José C. Millás.
Antonio Díaz Albertini.
Enrique J. Montoulieu.
Ricardo Gómez Murillo.

2.—Elogio póstumo del doctor Jorge Le Roy y Cassá, por el doctor Raimundo de Castro.

PETICION DE MANO

En días pasados ha sido pedida en matrimonio, la encantadora señorita Hilda Amador, para el joven Orlando Daumy y Amat.

Simpático compromiso, que consignamos con nuestra felicitación.

VALIOSOS ARTISTAS

Como saben nuestros lectores se encuentran en la Habana dos valiosos artistas mexicanos, llegados la última semana: Jorge del Moral, inspirado compositor y pianista de gran talento y Mesta-Chairez, tenor de bellísima voz.

Vienen precedidos los mencionados artistas, de grandes celebraciones a su arte por la crítica mexicana.

Su debut está anunciado para el próximo lunes, en el teatro «Encanto», en las tandas elegantes: Allí se congregará un público numeroso, ávido de conocer personalmente a Jorge del Moral y Mesta Chairez, cuyo éxito está asegurado.

CEREMONIA NUPCIAL

Han contraído matrimonio, ante el altar mayor de la Iglesia de la Caridad, la bella señorita Angela Thorne y Domínguez y el doctor Felipe Oñate y Aguilar.

Dicha ceremonia nupcial, que resultó muy lucida, fué apadrinada por el doctor Walterio Oñate, y por la señorita Emma Oñate.

Suscribieron el acta matrimonial por ambos contrayentes, los doctores Ramón González y Francisco Fernández.

PONCHE DE HONOR

Recibimos atenta invitación de Eusebia Cosme, la notable recitadora cubana, para el Ponche de Honor que ofrecerá en la tarde de hoy, a la cual ha sido invitado un grupo de periodistas.

Este acto, señalado, para las cinco, tendrá lugar en el Patio del teatro «Principal de la Comedia».

A propósito de Eusebia Cosme, dado el gran éxito obtenido por la exquisita recitadora, en su presentación del sábado último en la Comedia, y a petición de innumerables familias, ofrecerá un nuevo recital a precios populares.

Se verificará el día de mañana, a las nueve de la noche, en el «Principal de la Comedia, con un magnífico programa donde figuran las más bellas composiciones, entre ellas, a petición, «Velorio de Papá Montero» de Guillén y «Lavandera con negrito» de Ballagas.

Hoy y mañana
ULTIMOS DOS DIAS.

Dos pesos de mercancía flamante por cada peso que Ud. gaste... y la oportunidad del Gran Plan de Regalos para el sorteo de agosto 29.

LA MEJOR OPORTUNIDAD DE SU VIDA.

VENGA . . . COMPRE . . . HAGA NEGOCIO.

La Casa Grande

SAINT MALO

En el vapor «Santa Elena», ha llegado a nuestra capital, el notable violinista Alfredo de Saint Malo, cuyo debut ante el público habanero, está señalado para el día 18 del corriente, desde el escenario del «Principal de la Comedia».

Saint Malo, considerado como uno de los más grandes violinistas de la América Latina tras de triunfar en las más prestigiosas salas de conciertos de París, Londres, Roma, Berlín, Viena, y en las grandes ciudades de los Estados Unidos de Norte América, viene a la Habana para recoger un lauro más en su vida de concertista.

Muy interesante es el programa combinado para su presentación en esta capital.

En su oportunidad lo daremos a conocer.

BODAS DE AGOSTO

Para el día diecisiete de los corrientes, en la Iglesia Parroquial del Vedado, se anuncia una simpática boda, en la que serán contrayentes la bella señorita Angela Matilde Alvarez y de la Vega, con el joven doctor José Antonio Ramos, ambos pertenecientes a distinguidas familias de la ciudad de Camagüey.

Serán padrinos de esta ceremonia, la señora Josefa Soberat de Ramos, madre del novio y el señor Aurelio Alvarez de la Vega, ex-Presidente del Senado de la República.

Por la novia, actuarán en calidad de testigos, el doctor Carlos Hevia y los señores Filiberto Alvarez, Arquímides Ramos, Eduardo de la Vega y Julio de Quesada.

Y por el novio, los doctores Ramón Grau San Martín, ex-Presidente de la República, Marcelino Weis y Raúl García Zubizarreta y los señores Carlos M. Peláez y Narciso Camejo Estrella.

La boda civil se efectuará el día anterior, en la residencia de los padres de la novia, ante el notario doctor Leonardo Selles Nockey.

Firmarán en este acto como testigos, por ella, el doctor Oswaldo Cabrera Macías y los señores Armando Valdés, Guillermo Guerkeen y Alejandro Lindner y por él, los doctores Agustín de Varona y Jesús Garzón y los señores Ricardo Padierne y Manuel Ugarte.

DIA DE ESTRENO

Es hoy, viernes, día de estreno en el teatro Nacional, nuestro bellísimo coliseo del Paseo de Martí.

Atracciones innumerables en la escena y en la pantalla, se han combinado por la empresa para el día de hoy.

Se exhibirá, en todas las tandas, «Princesa por un mes», una superjoya de la Paramount, cuyo papel principal está confiado al talento de la bellísima actriz Silvia Sidney, secundada por el actor Cary Grant, y la interesante cinta «Cuba, isla de romance», donde aparecen todas las bellezas naturales de nuestra isla, sus bailes y sus costumbres.

Esta película se está exhibiendo actualmente en todos los teatros de Norteamérica, como gentileza de Mr. Sol Leseer a los cubanos.

En los turnos elegantes hará su presentación el famoso músico y compositor cubano «Don Azpiazu», acompañado de un conjunto de dieciocho artistas, con los cuales, tal como lo hizo en París, Londres y New York, deleitará a la concurrencia con la exquisita originalidad de sus composiciones. Todo el repertorio será nuevo, sobresaliendo un número bellísimo, titulado «Hay hombres en Cuba».

EN EL MIRAMAR

El Comité de la Casa, del Miramar Yacht Club, que preside el doctor Ricardo Machín, deseando estimular entre los socios del Club el cultivo de la cultura en sus formas más variadas, se propone iniciar los «Sábados culturales», en los que habrá una charla sobre algún tema científico o artístico, y terminada ésta, una hora de música bailable.

Estos «Sábados culturales» se iniciarán brillantemente en la noche de mañana, a las nueve en punto, con una conferencia del doctor Félix Hurtado, Catedrático Auxiliar de Clínica Infantil de la Universidad de la Habana.

El tema escogido, de gran interés y extrema actualidad, versará sobre «La Poliomielitis o Parálisis Infantil».

(Continúa en la página SIETE)

Manuel Borrell

El conocido y competente peluquero de señoras, operario de las principales peluquerías de la Habana, reanudará sus actividades en la acreditada Peluquería Martínez, de la calle Neptuno 81, ofreciéndose a su distinguida clientela y al público en general, en la seguridad de brindarles el más excelente servicio y trato personal al que es siempre acreedor el bello sexo femenino.

Fines de la Union Nac. al Servicio de la República

El Sr. Luis Guardado aboga por la unión en pro de la rehabilitación nacional

El señor Luis Guardado, Secretario de la Unión Nacional «Al Servicio de la República», nos ha hecho las siguientes manifestaciones:

«La acogida dispensada por valiosos elementos de toda la República a nuestra UNION NACIONAL «AL SERVICIO DE LA REPUBLICA» constituída para apoyar y defender las aspiraciones sensatas, honradas y puras de los cubanos que se hayan destacado en la vida pública del País, por su amor a la causa republicana, el bienestar y a la felicidad, es para todos motivo de alegría y regocijo.

—Nuestra actuación pública es de unión, de recíproco afecto; y la orientación es política, **manteniendo gallardamente la bandera de verdadero robustecimiento de la nacionalidad cubana, aportándole nueva savia y mayor vigor.** En nuestro programa figura el mejoramiento de la vida de los ciudadanos, todos, sin excepción; la defensa de la economía privada y pública; y más que para intervenir en la vida política nos organizamos para intervenir en la vida económica y legislativa del Estado, para defender la economía nacional, sin la cual no puede haber prosperidad; y para esto no nos cansamos de dirigir llamamientos a la serenidad, a la fraternidad, y a la unión más efectiva, respetando todas las ideologías que están brotando en estos momentos en que se labora por un futuro nacional, que deseamos sea de engrandecimiento, de paz, de trabajo y de bienestar público.

—En la hora actual de Cuba nadie puede negarle su asitencia, ni tampoco debe mirarse con prevención a los que amorosamente vienen a ofrecerlo. La prevención de las clases económicas en la política es tan necesaria como enaltecedora, en momentos en que no peligra la soberanía por el desorden, pero en la hora actual sería criminal que estas clases económicas le regatearan su concurso político a la República.

—El sentido de nuestra Organización es absolutamente puro, es elementalmente desinteresado, es infinitamente fraternal, amamos a la República, nos desvelamos por su suerte, queremos superarnos en nuestro concurso a todos los que la quieren triunfante y feliz, próspera y consolidada por una Independencia Económica y Política, justa y amorosa. **Por ello pedimos nuevamente el concurso a todos los extranjeros que deseen ciudadanizarse para darle mayor fuerza a nuestra** UNION NACIONAL «AL SERVICIO DE LA REPUBLICA», que comienza a ser el punto de mira de los más poderosos sectores de la vida nacional, por sus fuerzas y por los elementos que la integran. Insistimos pues en que no quede un extranjero de buena voluntad unido por vínculos de familia y de afectos que no se ciudadanice para ser más útil a Cuba y para que pueda de este modo ser parte en la contienda electoral ya que no hay fuerza capaz de vencer a la del voto cuando este se ejerce por un pueblo cívico, y nosotros sabremos ejercerlo en bien de la Patria».

DOS NUEVOS ABOGADOS

Ultimamente obtuvieron el título de abogados, en nuestra Universidad Nacional, los distinguidos jóvenes Hermes Cabrera y Biosca y José H. Lovio y Bruzón, logrando ambos las más altas calificaciones.

Los dos nuevos letrados a que hacemos referencia gozan de extraordinarias simpatías en el foro habanero, por sus méritos indiscutibles.

A la vez que felicitamos a los doctores Cabrera Biosca y Lovio Bruzón, hacemos votos por que el éxito corone siempre sus entusiasmos plausibles y brillantes.

SUSCRIBASE Y ANUNCIESE EN EL «DIARIO DE LA MARINA»

POLVOS DE ABISINIA EXIBARD
Sin Opio ni Morfina
Muy eficaces contra ASMA
Catarro — Opresión
y todas afecciones espasmódicas de las vías respiratorias.
Años de Buen Exito. — Med. Oro y Plata.
Docteur H. FERRE
28, rue Richelieu
PARIS
TODAS FARMACIAS

LA ZARZUELA
Los encajes de esta casa llaman siempre la atención por los precios y los dibujos modernos y los precios reducidos.
Encaje breton 10c. 15c. y 20c vara. Encaje de hilo finísimo, 5c. 10c. 15c. vara. Son baratísimos.
NEPTUNO Y CAMPANARIO

Convalecientes, vuestro organismo está debilitado. Es una puerta abierta a la infección; cerrad esa puerta. La SOLUCION PAUTAUBERGE os ayudará, al fortalecer vuestros pulmones y todo vuestro organismo.
L. Pautauberge, París y todas farmacias

LU Y LI DE ACUERDO

La señora Lu y la señorita Li, para quienes su desahogo mensual era un martirio, están de acuerdo que encontraron su salvación, gracias a las famosas

Pastillas del Dr. Becker
para los riñones y vejiga

y hoy pasan ese período del mes sin el menor sufrimiento. ¡¡Ud. puede hacer lo mismo!

Dolores de cintura o mareo al agacharse, dolores de cabeza, decaimiento general, son otros síntomas igualmente alarmantes que no deben descuidarse. Más de dos generaciones de mujeres atestiguan sobre la eficacia de estas Pastillas: **por algo es. Consígalas en la botica.**

Defunciones ocurridas ayer en la Habana, hasta las 4 p. m.

Juana Alvarez, blanca 30 años, Hospital Las Animas. Fiebre tifoidea.
Lydia Vega Olana, blanca, 10 meses, Regla y Remedio. Bronconeumonía.
...lia Gómez, blanca, 6 meses, Manrique número 166. Atrepsia.
Antonio Armas Fraga, blanco, 74 años, Refugio número 1-B. Arterio esclerosis.
...villo Chagoyen, blanco, 2 años y ... Hospital Mercedes. Bronconeumonía.
Eulalia Govín, blanca, 59 años, ... número 128. Cirrosis atró...
Florinda Fuente, blanca, 85 años, ...en número 56. Nefritis crónica.
José Carbonell, blanco, 40 años, ...rasio número 126. Nefritis aguda.
Ernesto Carmona Zúñiga, negro, 89 años, Cerro número 472. Senilidad.
... Sánchez Martínez negra, 21 años, Cerro número 527. Bronconeumonía.
...milán Noriega Rodríguez, mestizo, ... días, Línea y G., Vedado. Debilidad congénita.
Catalina Puente, mestiza, 66 años, Francisco número 14. Diabetis.
Gustavo Adolfo Huler Muro, blanco, 15 días, Octava número 61. Hemorragia intracraneal.
Alejandrina Romero Hernández, ...iza 26 años, Macedonia número ... Nefritis crónica.
Enrique Cuervo, blanco, 66 años, ... número 659. Tabes dorsal.
...na Acosta, blanca, 58 años, Monserrate letra A. Lesión cardíaca.
...na Luisa Carballo, blanca, 35 años, San Martín número 7. Bronconeumonía.
Luis Iglesias, blanco, 57 años, Sanatorio La Esperanza. Pdeuresía.
Oscar Iglesia, negro, 4 meses F. ... Pilar, Cerro. Toxinfección intestinal.
María Josefa Ibáñez, mestiza, 54 años, Pasaje Montero Sánchez. Cáncer de la laringe.
Consuelo Custodio, blanca, 30 años, del Monte sin número. Septicemia puerperal.
Antonio Prado, negro, 52 años Cuesta del Hnmo. Enteritis crónica.
Toribio Rodríguez blanco, 10 años, Hospital Universitario. Traumatismo por aplastamiento.
Emilia Ortega blanca, 15 años, Hospital Universitario. Suicidio por el fuego.
Manuel Pulido, mestizo, 23 años, Hospital Universitario. Traumatismo por aplastamiento.

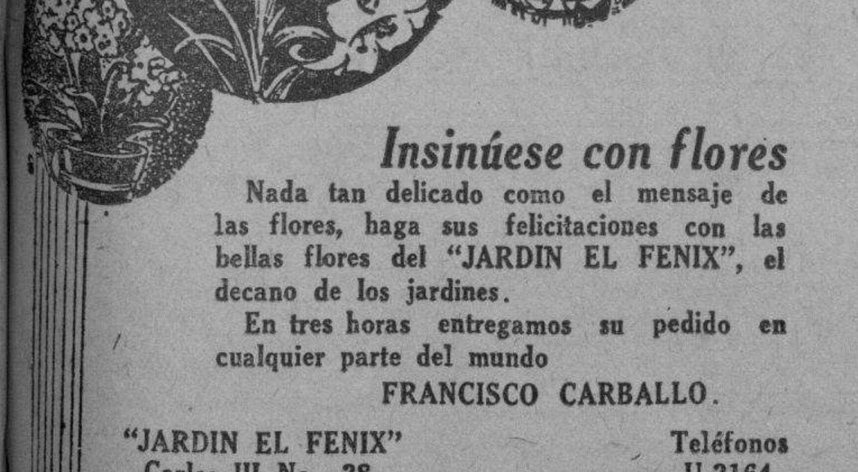

Insinúese con flores

Nada tan delicado como el mensaje de las flores, haga sus felicitaciones con las bellas flores del "JARDIN EL FENIX", el decano de los jardines.
En tres horas entregamos su pedido en cualquier parte del mundo
FRANCISCO CARBALLO.

"JARDIN EL FENIX" Carlos III No. 28 Habana — Teléfonos U-2164 U-2347

Fundado en 1830

EL DR. VALDES ANCIANO

desea hacer saber a sus clientes, sobre todo a los del interior, que por ausentarse de la Habana, interrumpe sus consultas, hasta después del día 25 de los corrientes.

Riñones Débiles

Cuando parece casi derrengada la espalda, los músculos crispantes y ardientes, las articulaciones tiesas e hinchadas por el reumatismo, de manera que no tiene ni ganas de trabajar ni gozo en las diversiones, la causa es mal de riñones. No se puede hacer mejor cosa que empezar en seguida a tomar las Píldoras De Witt, el remedio inmejorable para estimular los riñones débiles.

PILDORAS DE WITT
para los Riñones y la Vejiga

E.C.D. 2016

Escenario y Pantalla

ENCANTO: «POR SENDAS DISTINTAS»

Para mentes demasiado apegadas a la letra de la ley, la justicia es una cosa fría, sin alma. Una justicia así administraban los fariseos, de quienes decía Jesús que eran «sepulcros blanqueados». Sepulcros blanqueados donde yacía una justicia muerta, en contraposición con la justicia viva; melificada por la clemencia para ser más humana.

No se merece el calificativo de fariseo el personaje que William Powell incorpora en esta película. No hay hipocresía en ese severo funcionario del Estado de New York. James Wades es un puritano honrado, rectilíneo, inflexible hasta la crueldad. Su honestidad y su carácter íntegro nos lo hacen simpático; pero cuando se niega a conceder la gracia de conmutar la última pena al amigo de la infancia duramente acusado por él momentos antes, hay mucho de repelente en su gesto ferozmente justiciero. La conciencia jurídica se sobrepone en él a la mera conciencia humana. Y esto es sencillamente monstruoso. Todo vale en el hombre a título de humano, y pensar que en un momento dado el hombre deba convertirse en un mecanismo ciego e insensible, aunque sea un mecanismo de fabricar el bien, es hacer violencia al espíritu. Por eso brilla algo de satánico en la mirada de James Wades cuando se resiste al indulto. Es la soberbia de su propia rectitud que le salta a las pupilas, y no hay que olvidar que la soberbia fué el pecado del ángel rebelde. El pasaje más hermoso de esta película es aquél en que Wades y Gallagher se enfrentan por última vez en la estrecha celda que sirve de capilla ardiente al segundo. El tahur asesino sonríe cordialmente al Gobernador. Su semblante revela una tranquilidad de conciencia que contrasta con la profunda conturbación moral que acusa el rostro insomne de James Wades. No es que Blackie posea la imperturbabilidad del criminal nato. Es que, pese a su alma empedernida de pandillero, hay en él un sentimental. Blackie Gallagher actúa como un primitivo. Al que lo burla en el juego lo mata como a un perro. Esa es su honradez de tahur: pagar cuando pierde, cobrar cuando gana. Con toda sangre fría elimina al hombre que, por medio del escándalo, pretende impedir que Jim su amigo de la infancia, sea exaltado de Fiscal a Gobernador.

En su elemental sentido de justicia él cree que ha obrado bien evitando que la insidia y el «chantage» de un politicastro prosperasen sobre la limpia ejecutoria de un funcionario honorable. James Wades llega a calar hondo en el espíritu de su viejo camarada de juegos infantiles, hasta el punto que su conciencia de cristal se enternece y le ofrece el indulto. Pero es ya tarde para las ternuras. Blackie Gallagher, bohemio del dado y de la ruleta, sin más dueño que su albedrío ni más fe que la que le merecen los balas de su pistola, no se resigna a pasar toda la vida en presidio. Serenamente le dice al Gobernador: «ya que no puedes conseguir que viva «como» quiera, déjame, por lo menos morir «cuando «quieras. Wades comprende y la ley se cumple inexorablemente. Enseguida renunciará su cargo de Gobernador, que lo debe precisamente al crimen que le costó la vida a su amigo.

Esta es la esencia dramática de la interesante película estrenada ayer en el «Encanto» con el título español de «Por sendas distintas». El título inglés, «Manhattan Melodrama» es más exacto. En realidad se trata de un melodrama típico, si bien de noble envergadura. Hasta en su aspecto moral, que se subraya innecesariamente mediante la repetición de un vulgar aforismo que aconseja al hombre observar el avance del tiempo y apartarse del mal.

Demás está decir que la película, de densa y complicada trama, interesó vivamente al público. Sus dos intérpretes principales eran ya una garantía. Clark Gable y William Powell están notables en sus dos disímiles papeles. Y en medio de ellos la exótica belleza de Myrna Loy, equilibrando el contraste.

Francisco ICHASO.

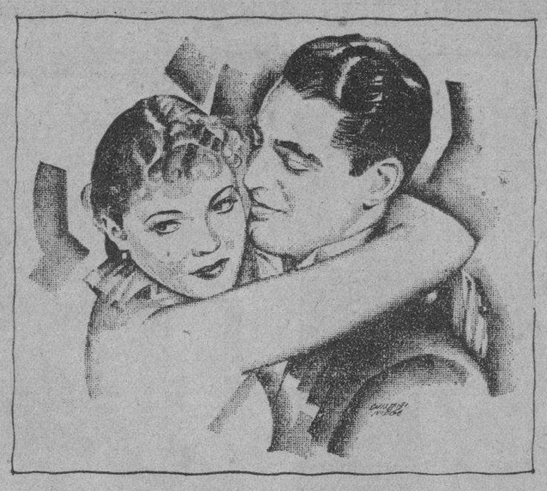

Silvia Sidney y Cary Grant en una escena de la superjoya Paramount "Princesa por un mes" que se estrena hoy en el teatro "Nacional".

CARTEL DEL DIA

POR LOSTEATROS

PAYRET.—A-7054. A las 9: «El neurasténico». A las 10 y 30: «Corre, ve y dile».

MARTI.—A-1851. A las 8 y 45: «El solitario de Cunagua». A las 10 y 30: «María Belén Chacón».

POR LOS CINES

NACIONAL.—A-3730. A todas horas: «Princesa por un mes» (estreno), con Silvia Sidney y Gary Grant; «Cuba, isla del romance», comedias. Tandas elegantes: Presentación de Don Azpiazu y su conjunto.

ENCANTO.—A-4433. A todas horas: «Por sendas distintas», con Clark Gable y Mirna Loy, comedia y revista.

CAMPOAMOR.—A-7054. A todas horas: «¿Y ahora, qué?», (estreno), con Margaret Sullavan; «Casino de mar», comedia y revista.

PRADO.—«Sin el rugir del cañón». «La guía social».

TRIANON.—«Boliche» y «La guía social».

FAUSTO.—«Boliche» y «Es hora de amarnos».

NEPTUNO.—«Carga salvaje» y «El guardia marina».

AUDITORIUM.—«El dictador» y «Sólo para señoras».

REGINA.—«Este hombre es mío» y «Su adorable enemiga».

RIVIERA.—«Perdón y olvido» y «Una vida por otra».

RIALTO.—«Este hombre es mío» y «Su adorable enemiga».

OLIMPIC.—«La caída de un imperio» y «El noveno huésped».

ACTUALIDADES.—«Alas de amor» y «Arrabal».

WILSON.—«Hoopla» y «Deshonor».

INGLATERRA.—«Hoopla» y «Deshonor».

LIRA.—«Héroes de ocasión» y «Firme en su derecho».

UNIVERSAL.—«Volando hacia Río Janeiro» y «Toda una vida».

LARA.—«Una sombra que pasa» y «Coctail musical».

CUBA.—«El diablo se enamora» y «Remo-Satán».

ROJO.—«Matando en la sombra» y «Junto al techo».

VIVES.—«Modas de 1934» y «Dinero sangriento».

MONTECARLO.—«El marinero» y «El enemigo público».

VERDUN.—«Un bello paraíso» y «Mala a pesar suyo».

NOTAS

NACIONAL: «PRINCESA POR UN MES» Y «DON AZPIAZU»

Tres grandes atracciones forman hoy el selecto programa que presenta la empresa del teatro «Nacional».

Una de ellas es el estreno de la superjoya de la Paramount, titulada «Princesa por un mes», película de gran lujo, de argumento originalísimo y en la que Silvia Sidney, la exquisita y pimentosa estrella, hace gala de la asombrosa ductibilidad de su talento; y Gary Grant, el apuesto galán, divide con ella los muchos aciertos de la interpretación.

Don Azpiazu

«Princesa por un mes», dejará muy gratos recuerdos en la actual temporada cinematográfica.

Otra de las atracciones, es el estreno de la película nacional, «Cuba, isla de romance», que podemos calificar como un interesante álbum cinematográfico, en el cual se copian todas las ballezas naturales de nuestra incomparable Cuba.

Y por último, completando los atractivos de este máximo programa, se anuncia el debut del famoso Don Azpiazu y su conjunto cubano, compuesto por 18 artistas, que se presentarán ante el público del Nacional en la misma forma que lo hicieron en París, Londres y New York, en su triunfal recorrido como embajadores del ritmo cubano. Don Azpiazu y su conjunto de música, canto y baile, presentarán un programa nuevo, estrenando las últimas producciones de Don Azpiazu, entre éstas «Orquídeas negras», «Bella Habana», «Cuba, dulce como tu azúcar», «Hay hombres en Cuba» y «Amor ñáñigo». Don Azpiazu y su conjunto actuarán en los turnos preferentes de 5.30 y 9.30.

UN GRAN ESTRENO EN EL CAMPOAMOR

Estupendo programa se presenta hoy con la producción de Cary Grant y Glenda Farrell, titulada «Casino del mar» y el gran estreno en Cuba de la producción Universal «¿Y ahora, qué?», drama lleno de abnegación y ternura, donde reaparece Margaret Sullivan, la inolvidable protagonista de «Parece que fué ayer».

Carl Laemle, el Presidente de la Universal, nos dice: «Al presentar en la pantalla «¿Y ahora, qué?», la gran novela alemana que ha merecido ser traducida a todos los principales idiomas, nos propusimos rendir un servicio social. En un momento de desesperación, un hombre se pregunta ¿y ahora, qué? ¿Qué hombre no se ha dirigido esa misma espantosa pregunta alguna vez? ¡Muchas tragedias humanas han sido su respuesta! ¡Dichoso aquel que en su desesperación encuentra en el amor de una mujer la fuerza necesaria para luchar contra el infortunio!»

Con Margaret Sullivan, actúa en esta gran producción, dirigida por Frank Borzage, Douglas Montgomery, y encarnan tan perfectamente los papeles de esta película, que el público sufrirá al conocer sus momentos difíciles y sentirá satisfacción y regocijo al contemplar el merecido triunfo que contra la vida pudo la constancia de estos jóvenes enamorados. En el programa figuran también un Noticiario, comedia y cartón, y los precios, como siempre, 30 centavos luneta, 15 los niños y 10 la tertulia.

El lunes, estreno de «El gato negro». El jueves: «El precio de un desliz».

UN MAGNIFICO PROGRAMA EN EL MARTI

La empresa del «Martí» ha combinado para hoy un selecto programa, que se cubre, en la primera tanda, a las 8.45, con el último gran éxito de la temporada, «El solitario de Cunagua», obra debida a Carlos Robreño, autor que goza de las generales simpatías y con música del maestro Rodrigo Prats.

En segunda tanda, a las 10.30, ocupará el palco escénico nada menos que «María Belén Chacón», original de José Sánchez Arcilla, fecundo libretista y poseedor de absoluto dominio de la técnica teatral, que bordado alrededor de tan sugestivo título una de sus mejores producciones.

En el Martí, como siempre, rigen precios popularísimos, a base de 30 centavos la luneta para cada tanda; 20 cts. butaca y 10 tertulia.

Mañana, sábado, tanda elegante a las 5.15.

El martes próximo tendrá efecto en el «Martí» una gran función extraordinaria en la que se efectuarán varios estrenos, entre ellos, el de «Degollina Universal», original de Don Federico Villoch, autor de sólidos prestigios.

En «Degollina Universal» Villoch se nos muestra como el magnífico conocedor de la técnica teatral que es, habiendo logrado una de sus mejores producciones, tanto en lo que se refiere a asunto como a diálogo y movimiento de personajes.

Ese día se efectuará, daemás, el estrena de un apropósito de Julito Díaz, que causará sensación.

Los más valiosos artistas de todos los géneros actualmente en la Habana, tomarán parte en esta función para la que se han fijado precios a base de 50 centavos la luneta.

ESTRENO DE «CORRE, VE Y DILE», EN EL PAYRET

Hoy es el día señalado por la empresa del teatro «Payret» para el estreno de la formidable obra, de la cual se hacen los mayores elogios, titulada: «Corre, ve y dile» donde Pepín Rodríguez ha vertido todo el caudal inagotable de su talento, así como la bellísima partitura del maestro Ricardo Reverón. En esta obra debuta el popular actor Luis Avila de reconocidos valores artísticos en el teatro cubano, así como la bellísima tiple-cantante Angelita Méndez.

«Corre, ve y dile» sube a la escena en la segunda tanda a las 10:30.

Para la primera tanda a las 9, se anuncia: «El neurasténico» original de Alvaro Suárez. Los precios de costumbre: luneta 20 cts. por tanda y 10 cts. la tertulia.

Se ensaya con gran interés la obra de actualidad, titulada «Habaneras». De «Habaneras» se nos hacen los mejores elogios y seguramente servirá a la Cía. Aceba.-Del Campo para obtener otro éxito, que unirá a los muchos que ha obtenido en esta temporada en el «Payret».

MAÑANA: RECITAL DE EUSEBIA COSME

Mañana, sábado, a las nueve de la noche, se celebrará en el «Principal de la Comedia» el gran Recital de Poesías que, a petición de infinidad de personas que no pudieron obtener localidades para el anterior, ofrecerá la genial recitadora cubana Eusebia Cosme. Existe para este Recital de mañana tanto o más interés que para el primero y las localidades, puestas a la venta en la Contaduría del «Principal», se agotan por instantes.

En el programa de este Recital, la Cosme ha incluído composiciones interesantísimas, algunas de ellas a petición, como sucede con «Velorio de papá Montero», de Guillén. Otras bellas poesías que figuran en el programa lo son «Balada del Güije», de Guillén; «Lavandera con negrito» (a petición) de Ballagas; «Macorina», de Camín; «María Belén Chacón», de Ballagas; «Balada de Simón Caraballo», de Guillén; «Danza negra», de Palés Matos; «Baile del papalote», de Ballagas, y otras muchas que harían la lista interminable.

Eusebia Cosme se ha convertido, a través de su capacidad interpretativa y de su arte excepcional, en la atracción del momento, en el tema de palpitante actualidad que todo lo controla. De ahí que este Recital de mañana en el «Principal de la Comedia» haya despertado enorme entusiasmo entre sus muchos admiradores y entre el público en general.

HOY CAMPOAMOR
UNIVERSAL se honra presentando a
MARGARET SULLAVAN
la genial intérprete de "PARECE que fué AYER"
en la producción de
FRANK BORZAGE
Y AHORA QUE?
-LITTLE MAN WHAT NOW- con DOUGLAS MONTGOMERY
Un drama humano... leal
La tragedia de dos seres que se aman desamparados de la fortuna
Una película hondamente humana
y
la bellísima joya Paramount
CASINO del MAR con
Gary GRANT y Glenda FARRELL
30¢ LUNETA 15¢ NIÑOS 10¢ TERTULIA

«LA CASA DE ROTHSCHILD», EL MARTES, EN EL NACIONAL

El «New York Herald Tribune» refiriéndose a la película «La casa de Rothschild», dijo en uno de sus editoriales, que esta película debía ser vista por todos los ciudadanos de la nación y por todos los que quisieran confortar su espíritu con las grandes enseñanzas que se derivan de su interesante argumento, el cual, no puede ser solamente considerado como un himno a una casta, sino a la humanidad entera», y efectivamente podemos asegurar que en los Estados Unidos esta es la película que ha batido el record de entradas y que la prensa, unanimemente, sin una sola excepción la señalan como la más completa que ha salido de los estudios de Hollywood.

La familia de los Rotshschild, creadores de la Letra de cambio, pueden presentarse como modelos de dignidad y de laboriosidad y tal vez si su inmensa fortuna es una de las pocas, de las cuales no tienen por qué sonrojarse sus poseedores. El viejo Amschel Rothschild, al morir reunió en torno de su lecho a sus cinco hijos y les legó su testamento moral en estas palabras: hay que vivir con dignidad, proceder con dignidad, y morir con dignidad; y sus cinco hijos, obedientes a la voluntad de su padre dieron ejemplo a la humanidad desde sus cinco casas de banca que establecieron en Francfort, Viena, Nápoles, Londres y París.

En el elenco no figuran más que artistas de renombre y entre ellos sobresalen George Arliss, Loretta Young, Boris Karloff y Robert Young.

Después que el público vea este estreno en el «Nacional» el próximo día 14, comprobará la razón que ha tenido la prensa extranjera para señalar esta película como el triunfo máximo de la cinematografía.

CLARK GABLE TRIUNFA EN EL ENCANTO

A teatro lleno se estrenó ayer la gran película Metro «Por sendas distintas» por Clark Gable, Myrna Loy y William Powell. Esta película es una de las más sensacionales que se han presentado este año, porque comienza con un naufragio espectacular y de impresionantes resultados y luego nos ofrece la juventud tempestuosa de dos jóvenes que siendo ricos y afortunados emprenden sendas distintas, para llegar a un mismo ángulo al que les lleva el amor de una mujer que les convierte en rivales.

«Por sendas distintas» se exhibirá hasta el domingo inclusive y para el lunes un grandioso programa, con «Su debut en sociedad» por Francis Dee y Gene Raymond y la presentación por primera vez en Cuba del eminente pianista y compositor mexicano Jorge del Moral y el notable tenor Mesta Chayrez, quienes ofrecerán un programa todo de canciones que serán oídas por primera vez en este país. Mesta Chayrez es sin duda alguna el mejor tenor de la época y en cuanto a del Moral el compositor que goza de más prestigios en la República hermana. Un lujoso y artístico decorado se ha preparado para el debut de estos dos grandes artistas, debut que con toda seguridad resultará un acontecimiento social y artístico. Los precios no sufrirán alteración, rigiendo los de costumbre, que son 40 centavos antes de las 6 y 30, y 50 centavos después de esta hora. En el programa del debut figuran entre otros números las bellísimas canciones, «Morena», «Vida mía» y «Con el alma en los labios».

GACETILLAS

PRADO: «SIN EL RUGIR DEL CAÑON»

En los turnos de 3.30, 6.30 y 9.30, se repite hoy la emotiva producción «Sin el rugir del cañón». Las escenas trágicas de «Sin el rugir del cañón» son una verdadera revelación y el simbolismo de su argumento algo que se hace inolvidable. Toda madre ve un hijo en cada uno de los mozalbetes que figuran en esta producción.

En los turnos de 2.15, 4.30 y 8.30, «La guía social», divertida comedia musical, donde hay romances, mujeres distinguidas, atrevidas coristas, caballeros de salón, ídolos sociales, mucha música y la preciosa Colleen Moore en su papel de una vivaracha corista.

Además, la divertida comedia «En el jardín del amor» y la variedad deportiva «Tauromaquia». Precios, de costumbre: 20 centavos hasta las 6; y 30 centavos después de esa hora. Niños, a todas horas, 15 centavos.

TRIANON: «BOLICHE» Y «LA GUIA SOCIAL»

En la tanda de las 4: Colleen Moore en el estreno Columbia, titulado «La guía social», revista Fox y estreno de la valiosa producción hablada y cantada en español, por los famosos artistas argentinos Irusta, Fugazot y Demare, titulada «Boliche»

A las 8.30 «La guía social».

En la de 9.45: revista Fox y «Boliche».

Mañana: el mismo programa de hoy.

Para el domingo se anuncia el estreno de «El hogar perdido», por el gran actor John Barrymore.

En la entrante semana: «Mandalay», por la bella y genial actriz Kay Francis.

FAUSTO: «BOLICHE»

El siempre concurrido teatro Fausto, de Prado y Colón, anuncia para hoy un selecto programa, desde las 3.30, a sus precios populares.

En el turno de día, y a las 5.30 y 9.30, anuncia la popular e interesante película titulada «Boliche», por los conocidos artistas argentinos Irusta, Fugazot y Demare.

También, en el turno de día y luego a las 8.30, se exhibirá la original película «Es hora de amarnos», por el notable actor Edmundo Lowe.

Noticiario mundial «Ojos oídos del mundo», revista de variedades y cartón animado, completan los atractivos del programa de hoy en «Fausto».

Los precios son: 20 centavos hasta las 6.30 y después de esa hora 30 centavos. Los niños pagan solamente 15 centavos en todos los turnos.

Para mañana, sábado, y para el domingo, se anuncia amtinée con dos estrenos: «Abismos de sensualidad», por Ginger Rogers y Joel Mac Crea, y «La sangre manda», por José Bohr y Julio Villarreal.

NEPTUNO: «CARGA SALVAJE»

«Neptuno», el simpático teatro de la calle de su nombre, no se duerme en los laureles y presenta hoy un programa de doble estreno.

En sus turnos de 2, 5.30 y 9.30, anuncia la sensacional película «Carga salvaje», que da oportunidad al público de seguir al valiente explorador y cazador de fieras Frank Buck, durante un viaje de seis meses por las selvas vírgenes de Malasia, Ceylán y Sumatra, presenciando las más sensacionales escenas.

En el turno de 3.30 y en el de 8.30, se exhibe «El guardia marina», película muy interesante, de bellísimas escenas e interpretada por Bruce Cabot.

Noticiarión, cartón animado y comedia, completan los atracticos de este gran programa.

Precios: 20 centavos hasta las 6.30 y después 30 centavos. Los niños, 15 centavos.

Mañana sábado y el domingo, habrá matinée en «Neptuno».

AUDITORIUM: «EL DICTADOR»

Muy interesante el programa que presenta para hoy este elegante teatro de Calzada y D, en el Vedado. Teléfono F-4455. Para las funciones de 4.30 y 8.30, ha seleccionado el emocionante drama por Ricardo Cortez y Shanon Lyne, «El dictador», y «Sólo para señoras», por Leslie Howard y Benita Hume; además un cartón y comedia. Siguen los precios de 15 centavos luneta hasta las 6.30 y después 20 centavos. Niños, a todas horas, 10 centavos; tertulia 10 centavos. Para el domingo, en la matinée, presentarán dos películas de estreno en el Vedado, que son «¿Quién mató al doctor Crosby?» y «Amor de pájaros», por Slim Sumerville.

REGINA: «ESTE HOMBRE ES MIO»

La Radio presenta en el «Regina», hoy, dos películas que causarán la admiración de cuantos acudan a presenciar la función de hoy en Regina: «Este hombre es mío», de Irene Dunne, una película que recomendamos a la mujer; y «Su adorada enemiga», la más bella película de Ginger Rogers. Además, la graciosa comedia «De pesca con mamá» y el cartón «Rey a plazos» y la revista semanal Fox. Precios: 15 centavos mayores hasta las 6.30, y 20 cts. después.

Mañana y el domingo: «Este hombre es mío».

Lunes: «Canción del alma», de Dorothea Wieck.

Se acercan los estrenos de «Fascinación», «Carga salvaje» y «Yo, tú y ella», toda en español.

RIVIERA: «PERDON Y OLVIDO»

En las tandas elegantes de 5.15 y 9.45, se estrena la gran producción de la Universal, interpretada por Lew Ayres y Patricia Ellis, que se titula «Perdón y Olvido»; además, una revista y una comedia. A las 4.15 y 8.15: «Una vida por otra», por Julio Villarreal.

Mañana: «Mandalay», por Kay Francis.

El martes: «Sin el rugir del Cañón» obra de Frank Borzage.

Viernes: «En la pendiente», por Lionel Barrymore.

Pronto: «Carolina» y «El gato negro».

RIALTO: «ESTE HOMBRE ES MIO»

Todos estrenos, no cabe duda, que tiene que ser un éxito el programa de hoy en «Rialto» ya que todos los turnos empiezan con la Revista Semanal, Fox, el cartón «Rey a plazos», la comedia «De pesca con mamá», «Su adorada enemiga», de Ginger Rogers y la grandiosa producción Radio que interpreta Irene Dunne «Este hombre es mío».

Precios: 20 centavos luneta y preferencia a cualquier hora.

Mañana: «Este hombre es mío».

Domingo: Gran matinée con Revista Fox, Comedia, Cartón, Episodio. «Este hombre es mío» y «Volando hacia Río Janeiro».

Lunes: «Canción del alma», de Dorothea Wieck.

Pronto: «Fascinación», «Carga Salvaje» y «Yo, tú y ella».

OLIMPIC: «LA CAIDA DE UN IMPERIO»

Complacidas las familias del Vedado con la gran iniciativa de esta Empresa, estableciendo precios especiales durante la temporada de verano: todos los días, incluyendo domingo y días festivos, luneta 15 centavos en matinée, y tanda de 5.15, y por la noche 20 centavos; niños y tertulia a todas horas 10 centavos. El programa que hoy presenta este gran cine de Ave. Wilson y B. es muy interesante. Tandas de 5.15 y 9.30, comedia y variedad. Lujosísima y muy interesante joya «La caída de un Imperio», en español, por Miguel Contreras, Julio Villarreal y Carlos Orellana. A as 8.30 divertidísima producción «El noveno huésped», de Donald Cook y G. Tobin. Mañana sábado «Una sombra que pasa» y «El soltero inocente».

ACTUALIDADES: «ALAS DE AMOR» Y «ARRABAL»

Hoy se exhiben dos soberbias películas en el teatro «Actualidades» de la calle Monserrate, el más popular de los espectáculos, con la más clara proyección, perfecto sonido y temperatura primaveral. Matinée a las dos, y noche a las 8.15 con divertida comedia, revista y variedad. Magnífica y brillante producción «Alas de amor», de Dorothy Bonchier y Harry Milton. Mañana: joya de argumento valioso «Arrabal», de Wallace Beery y George Raft. Mañana: «Héroes de ocasión» y «Firme en su derecho». Domingo: «Divina». Miércoles: «Hembra». Jueves: «Héroes de ocasión».

WILSON: «HOUPLA» Y «DESHONOR»

Belascoaín y San Rafael, U-5863; 10 centavos de 1 y media a 6 y media, y 15 centavos después; niños 10 centavos a todas horas.

La mejor ventilación en espectáculo cinematográfico, más fresco que en la playa, sin sufrir los rigores del sol.

Hoy, tarde y noche, revista; la variedad «Sombras del Cairo» y las super producciones, «Hoopla», estupenda producción, por Clara Bow y Preston Foster y «Deshonor», atracción suprema, por Marion Nixon y William Gargan.

A las 5 p. m. «Hoopla».

Mañana, programa extraordinario.

Domingo: «Hembra», por Ruth Chatterton y George Brent; y «Basta de mujeres», por Edmund Lowe y Victor Mc Laglen.

Miércoles 15: «Voltaire», por George Arlis.

INGLATERRA: «HOOPLA» Y «DESHONOR»

San Rafael y Consulado, M-5527; 10 centavos de 1 y media a 6 y media, y 15 centavos después; niños 10 centavos a todas horas.

Le mejor ventilación de la Habana, más fresco que en la playa sin sufrir los rigores del sol.

Hoy, tarde y noche, revista, la variedad «Oriente francés», y las super producciones, «Hoopla», regia atracción extraordinaria por Clara Bow y Preston Foster; y «Deshonor», magistral film especial por Marion Nixon y William Gargan.

A las 5 p. m. «Hoopla». Mañana: regio programa extraordinario.

Domingo: «Hembra», por Ruth Chatterton, y George Brent; y «Basta de mujeres», por Victor Mc Laglen y Edmund Lowe, y la revista musical en colores, «Un Contry Club Moderno».

LIRA: «HEROES DE OCASION»

Para hoy ha seleccionado la Empresa del simpático y popular «Lira», con los adelantos más modernos de la cinematografía, un programa interesante. Función corrida desde las dos de la tarde con comedia, revista y variedad. Divertidísima film «Héroes de ocasión», por los cómicos Hermanos Marx. Soberbia producción «Firme en su derecho», de Charles Bickford. Mañana sábado: «Nacida para pecar» y «Sólo para señoras». Domingo: «Hijos del desierto», por Laurel y Hardy. «Consejo a los enamorados». Comedia «Se tragó la píldora», otra comedia «El profesor del canto» y revista.

UNIVERSAL: «VOLANDO HACIA RIO JANEIRO»

Monumental el programa de hoy en el más popular y confortable cine de la ciudad, con su acreditado sonido y proyección. Función de 1 a 6 y de 6.30 a 11 con graciosa comedia y variedad. Estupenda producción «Toda una vida», por John Barrymore. La más grandiosa y lujosa super joya, la revista, la mejor presentación con la música «Volando hacia Río Janeiro», por Dolores del Río, con su celebre baile La Carioca. Mañana: «Nacida para pecar» y «Basta de mujeres». Domingo: regio programa, con revista, comedia y episodio «La Clave infernal», sexta parte, «Secuestro» y «Nacida para pecar».

PRADO HOY
La gran producción de FRANK BORZAGE
"SIN EL RUGIR DEL CAÑON"
y "LA GUIA SOCIAL" por Colleen MOORE

TRES GRANDES ATRACCIONES EN UN MISMO PROGRAMA
5½ y 9½ DEBUT DON AZPIAZU Y SU CONJUNTO CUBANO CON 18 ARTISTAS Tal como se presentó en New York, Londres, Paris
Sylvia Sidney en "PRINCESA por un MES"
-THERTY DAY PRINCESS- CON CARY GRANT
Ademas la interesante película "CUBA ISLA DE ROMANCE"
Reproduciendo las bellezas naturales de Cuba
Que se exhibe actualmente en los Estados Unidos por cortesía de MR. SOL LESSER
HOY 3½ a 11½ HOY
NACIONAL
MARTES 14 Estreno de la suprema producción
"LA CASA DE ROTHSCHILD"

LOS RECITALES BOLET

Jorge Bolet no necesita presentación. Una fuerza superior al detalle usual de las palabras y las frases bellas, nos lo presenta ya, en su verdadera personalidad de pianista excelso. Su nombre se irá infiltrando en nuestra patria que siente y su talento tendrá las letras de la admiración; todo él, una realidad artística definida: Jorge Bolet...

El no necesitará más «reclame» que su intención hecha música y sobrará saber que estará junto al piano, para ir a él sin esperar los artificios de «la reclame» abusiva, tan en boga hoy en día, para los mediocres y desesperados de la suerte. Bolet es artista y esa cualidad reciamente basta para sostener un equilibrio de calidad y simpatía en los intelectuales acechadores del sentido estético de la interpretación.

En este niño-gigante, físico y espiritualmente, no caben más que grandezas; y no de otra manera podría ser un gran temperamento excepcional, todo un cuerpo luminoso en un movimiento de magia frente al piano.

Jorge Bolet surge entre nosotros, como el producto de un pueblo nuevo que viene luchando por su mejoramiento espiritual, y conformado por la naturaleza, con las condiciones exquisitas del individuo tipo, que luego la historia de cada pueblo se encarga de señalarles entre las cumbres de la sociedad y de las épocas que lo produjeron.

Es asimismo el producto del sacrificio que toda ideología impone y en este caso, de su temperamento artístico, que lo llevara al sometimiento de las férreas prácticas escolares, en pos del perfeccionamiento fisiológico que demandara su espíritu para traducir en sonidos las emociones de su propio ser y las que emanan de las obras maestras de los grandes del pentágrama.

Por eso, al escucharle en su programa de ayer tarde en el teatro «Principal de la Comedia», nos lamentábamos de que esos [illegible] aplausos que arrancaran las ac[illegible]cias de La Campanella de [illegible] Busoni, no se hubieran multi[illegible]do al escucharle Preludio y [illegible] (Op. 35 No. 1) de Mendelsso[illegible] la Sonata Op. 81 de Beet[illegible] obras que con el rondó Op. [illegible] propio Beethoven, no sólo for[illegible] la cúspide del recital, sino que [illegible]vieron a Bolet, para mostrar[illegible] solvencia de su técnica y la [illegible]dura de sus interpretaciones.

La interpretación dada por [illegible] a la Fuga de Mendelssohn, fu[illegible] justa y acertada, que posible[illegible] ello sirviera para que la mayo[illegible]te del auditorio comprendiera [illegible]lor representativo que esa obr[illegible]ne, como reivindicante del p[illegible] valor Mendolssiano, puesto que [illegible]dos esperan escuchar al Men[illegible]sonh de las romanzas sin pal[illegible] El desarrollo de esta fuga, [illegible] para justificar la fama de [illegible] Maestro; en la reexposición fin[illegible] tema, de un ambiente excesivam[illegible] místico dentro de los cánones [illegible]males de su extructura, estuvo [illegible]let compenetrado con el espíritu [illegible] la produjera.

Otro tanto podemos decir d[illegible] Sonata Op. 81, donde Beethoven [illegible]senta dentro de la unidad de [illegible]mas de sus Sonatas, las más [illegible]ces disonancias que escribiera [illegible] entonces, sujetas a sus dos gr[illegible] principios tradicionales: la unid[illegible] inspiración y la expresión det[illegible]nada de la idea subjetiva, o se[illegible]let-motiv. Hemos oído muchas [illegible]ces esa Sonata, incomprendid[illegible] mayor de las veces, y por lo m[illegible] que la hemos estudiado bast[illegible] podemos significar el alto se[illegible] artístico con que el intérprete [illegible] supo revelarnos los sentimientos [illegible] tristeza y alegría que en su a[illegible]nioso equilibrio alternan suce[illegible]mente a través de los tiempos [illegible] esta Sonata.

El triunfo de Bolet, ha sid[illegible] triunfo del esfuerzo metodizado [illegible] culto a la belleza y de la co[illegible]netración espiritual; si Bolet [illegible] poseyera sensibilidad artística [illegible] fuera un temperamental, sólo [illegible]ría hoy, uno de tantos pianistas [illegible]jados por la paciencia y la vol[illegible] que tan a diario nos topamos [illegible] nuestros escenarios y concier[illegible] en los que tanto escasea el se[illegible] de la interpretación, no sólo po[illegible] ausencia de un temperamento [illegible]vado, sino también, de toda [illegible]tación pedagógica, ordenada [illegible] encauzada y sabiamente dirigida [illegible] puede llegar a ser el tipo del a[illegible]ta perfecto, para honra de [illegible] patria.

En el próximo recital, se nos [illegible]senta Bolet con su hermano Al[illegible] interpretando tres grandes sona[illegible] para violín y piano, tres gra[illegible] concepciones de la música pura, [illegible] por las distintas características de [illegible] estructura, resultan tres monum[illegible]tos dentro del género; y por el [illegible]nocimiento que tengo de la i[illegible]pretación que estos dos valer[illegible] jóvenes artistas cubanos obtiene[illegible] bre Gabriel Fauré, César Fran[illegible] Richard Stranss, me permito in[illegible] a nuestra juventud estudiosa, [illegible] Conservatorios y Academias, a [illegible] no falten a esa magna audición, [illegible] reforzará a no dudarlo, el ca[illegible] de sus enseñanzas artísticas tra[illegible]cales.

J. Rodríguez Lanza.

HOY ENCANTO
Clark GABLE William POWELL Myrna LOY
"POR SENDAS DISTINTAS"
-MANHATTAN MELODRAMA-
Cuando Ud. vea esta producción dirá: QUE PELICULA!

M.E.C.D. 2016

Viboreñas

LAS OLGAS

...ebran hoy sus días las siguien-...tes:

...a simpática figulina Olga So-... que con sus amantes padres, los ...bles esposos García-Solís, y ...hermana Loló, recibirá a sus ...des íntimas en su residencia ...Avenida de Pocito número 9. ...bo que será agradabilísimo.

...un pianista y hermosa figu-...ita Muro, de amenísimo tra-...sendora de un carácter siem-...puesto a la alegría, la que ...Olga comunicativa, deleitán-...on el dominio del piano... ...sonrisas!

...ella trigueñita Olguita Rodrí-...a gentilísima vecinita del Re-...San Miguel, a la que muy ...o tengo.

...a simpatiquísima figulina Ol-...Bassols.

...Arrufat, Olga Estrada Mora, ...Menéndez, Olga Tarrau, Olga ...Olga Poventud, Olga García, ...Fernández, Olga Argudín, Ol-...Pérez Sarrate.

...unda trigueñita Olga María ...a, primita de la jóven seño-...Ruiz, de las que tengo en-...Olga a sus amistades se ven ...as de recibirlas, por la do-...de familiar.

...Olga que tiene toda mi pre-...a, Olguita Vidal Blanco, la ...«Mazurrita», amantísima hija ...s estimadísimos amigos, la ja-...adora Lolita Blanco y Jesús ...Bien sabe la «Mazurrita» todo ...mo que le deseo.

...muñeca tan linda, por ley ...encia, como Olguita Ferrate, ...la joven y bella dama Pasto-...Rodríguez Pañeda, impedida de ...a sus amistades por el rigu-...ito que guarda de su inolvida-...abuelita.

...muñequita muy bonita, Ol-...del Castillo.

...graciosa niñita Olguita Iba-...a de los estimados esposos, ...Rosa Lamar y José Ibarra. ...deseo disfruten de todas las ...ías.

LOS LORENZOS

...fechas tiene este santo para ...r su festividad, por lo que es ...acertar con la fecha que se ...ta.

...entes tengo a mis amigos así ...ados: mas sin seguridad de ...celebren hoy sus días.

...celebra el distinguido y muy ...ido joven Lorencito del Por-... Puig, sobrino de la jóven y ...dama Bertha Puig, al que sin-...efecto profeso desde su niñez. ...fuerte abrazo dedico al popular ...o, que muchos ha de recibir ...numerosos amigos, que tanto ...quen y aprecian.

BODA DISTINGUIDA

...celebra esta noche, a las nue-...recia, en la Iglesia de San ...Letrán.

...os novios la bellísima figu-...ita Supervielle y Cabañas, ...amantísima de los distinguidos ...s señora Pastora Cabañas y ...ido doctor Pablo Supervie-...e unirá sus destinos al del ...ado jóven Waldemar Clark.

...upadamente los felicito y de-...en su nuevo estado disfru-...inquebrantable felicidad.

UN ANGEL AL CIELO

...ha volado el tierno niño Al-... Gutiérrez y Pestana, hijo ...o de los jóvenes esposos se-...Hortensia Pestana y el es-...amigo Alfredo Gutiérrez, in-...ables ante la eterna ausen-...fruto de sus amores, arreba-...cruelmente a su inmenso ca-...

...fué inútil para salvarlo, y ...as de un mes se luchó deno-...mente con todos los recursos ...ciencia, y al fin entregó su ...purísima al Creador, sumien-...gran desconsuelo a los autores ...s días.

...Hortensia y Alfredo no en-...frases de consuelo ante su ...o dolor, y solo les deseo la ...esignación que necesitan para ...rlo.

...apenado también permanece ...ido y cumplido amigo An-... Gutiérrez, tío del pobre Al-... al que doy mi más sentido ...

HONRAS FUNEBRES

...ana sábado, a las siete de la ...e, se celebrarán en la ca-...de los Padres Pasionistas, en ...o del alma de la que en vida ...ruosa dama Magdalena San-... viuda de Fuertes, en el pri-...año de su fallecimiento.

...piadoso acto invitan a sus ...ntes, sus hijos, mis estima-...migos Mario y Armando Fuer-...

MARIA TERESA AZPEITIA

...no me ha apenado la noticia ...contrarse padeciendo una mo-...lencia, aunque no de cuidado, ...nte, tan estimada amiga, cuya ...h háse notado en las últimas ...

...actual estado es de una apre-...mejoría, la que deseo continúe ...pronto consignar la agradable ...de su completo restablecimien-...

EL ATLETICO DE CUBA

...cordo que siendo por invitación ...baile de mañana, conmemora-...las Bodas de Plata, estas se-...ebradas rigurosamente por la co-...de puerta, por lo que deberán ...arse en la Secretaría y hasta ...de la noche de hoy.

...egará la entrada a todo el ...esté provisto de su correspon-...invitación.

...baile será amenizado por ...ndas orquestas de los Herma-...Castro y la de Belisario, refor-...con un buen sexteto.

...tema esta fiesta de los esti-...atléticos, que con gran entu-... celebrarán sus 25 años de vi-...

SRTA. PAULITA VILLA

...linda figulina, blonda y gentil, ...hoy sus días y cumpleaños.

...a la dolencia de un familiar ...pedida de recibir a sus amista-...

...ulita tengo encargo de adver-...

...darla deseándole las mayores ...dades, dejo cumplido su encargo, ...ente lamentable.

ALTAR DEL BUEN PASTOR

...vez más, me dirijo a las fa-...milias de mi amistad, devotas del Milagroso Buen Pastor, para recordarles que la señorita Loló Solís tiene en su poder las listas autorizadas por el querido Párroco Padre Rodríguez, para en ellas anotar los nombres de las que deseen contribuir con sus óbolos a la construcción del altar mayor del Buen Pastor en nuestra Iglesia Parroquial de Jesús del Monte.

Ya el constructor señor Manuel Ruiz ha comenzado los trabajos preliminares.

Yo espero que han de ser muchas las que contribuirán, ya que tanto pidieron la construcción de ese altar, del que ha venido careciendo nuestra Parroquia.

Tan pronto tenga en mi poder dichas listas, daré a conocer el nombre de cada donante.

Urbano del Castillo.

VERANO, temporada, aire libre—todo invita a disfrutar de la vida. Y se disfruta más si lo grato se conserva en forma de instantáneas Kodak, para volverlo a gozar más adelante, año tras año.

Y para seguridad, con sol intenso o sombra densa, aún con la cámara más económica, empléese Película Verichrome Kodak, de doble emulsión para doble protección . . . en la famosa caja amarilla. De venta en todas las casas que ostentan el letrero KODAK.

Kodak Cubana, Ltd.
Zenea 236, Habana

Película
VERICHROME
Kodak

EL «SEGURO DE PARO» PARA AUXILIAR A LOS DESOCUPADOS

Varias colectividades obreras se han dirigido al Subsecretario del Trabajo, doctor Manuel de Jesús Rodríguez, sugiriéndole la implantación del «Seguro de Paro» en nuestra República, que consiste en auxiliar, económicamente, a los desocupados que hoy suman algunos miles.

Se han adherido a esta idea la Hermandad Ferroviaria de Cuba, Delegación 2 Federación Cubana de Trabajadores «José Martí»; el Sindicato de Albañiles y Ayudantes de la Habana y la propia Dirección de la Bolsa del Trabajo.

Estilo enteramente adaptable.

Por su fina confección se hace invisible en el exterior.

Ajusta sin comprimir.

Confeccionados a la MEDIDA en la casa de MARIA PEREZ DE FERNANDEZ

O'Reilly 96 Habana

El Amor Comienza con un cutis lindo y juvenil

PRIMERO, usted misma tiene que prepararse para el amor. Es decir, tiene que cultivar y conservar siempre un cutis suave, lindo y juvenil. Porque la belleza de un cutis adorable es la mayor ayuda para triunfar en el amor.

Deje que Palmolive—*el jabón de la juventud*—le ayude a descubrir su belleza. La mezcla secreta de sus balsámicos aceites de palma y oliva hacen del Palmolive *el jabón embellecedor sin igual.*

Compre hoy 3 pastillas. Siga este tratamiento que recomiendan más de 20,000 especialistas en belleza: Por la mañana y por la noche frótese el cutis con la balsámica espuma del Jabón Palmolive hasta que penetre bien en los poros—luego enjuáguese y séquese con suavidad. Uselo también para el baño. Conserve así la hermosura y juventud de su cutis.

Siga los *"Consejos de Belleza"* contenidos en el prospecto que va dentro de la envoltura del Jabón PALMOLIVE.

el jabón embellecedor

Las Cintas negras de las envolturas del Palmolive, sirven para participar en el próximo "Octavo Colosal Concurso JABON CANDADO"

Crónica Habanera

(Continuación de la Pág. CINCO)

DE DIAS

Muy agasajada se verá hoy por sus amistades de la sociedad habanera, la gentil y muy graciosa señorita Olga Otero, quien celebra su santo. La felicitamos.

LA BODA DE HOY

Abrirá sus puertas en la tarde de hoy, a las seis y media, la Iglesia Parroquial del Vedado, para una boda elegante.

Serán contrayentes la bellísima señorita Virginia González Sanguily y Brito y el señor Miguel Angel Ortiz y Blesa.

Simpático acto, que reseñaremos mañana.

ANIMADA FIESTA

En el Club Jaimanitas, la aristocrática sociedad, ofreció ayer un simpático almuerzo, la encantadora Elena Alfonso y Guzmán, señorita muy graciosa y bonita, que figura en la nueva promoción.

Anticipándose a su santo, que celebrará el próximo día dieciocho, la señorita Alfonso reunió al grupo de sus amistades; grupo numeroso y distinguido de muchachas y jóvenes del gran mundo habanero.

Fué un almuerzo servido al dar la una, al que siguió el baile durante toda la tarde, a los acordes de la famosa orquesta de los Hermanos Castro, el conocido conjunto musical, que nuevamente fué muy celebrado en la ejecución del programa bailable.

La juventud alegre y simpática, tomó asiento en diferentes mesitas, preciosamente decoradas y situadas por las terrazas y el gran salón de baile.

En las mismas se dispuso el almuerzo; un menú magnífico y muy bien combinado por el activo Chef de Jaimanitas, Arturo Sánchez.

Hacían los honores de la fiesta, con los padres de Elena, el doctor Eduardo Alfonso y Carmelina Guzmán de Alfonso, la bella y elegante dama; sus abuelitas, las distinguidas señoras Piedad del Junco de Alfonso y María Ojea, todos los que, con la amabilidad que los caracteriza, atendieron a sus invitados.

Entre el grupo juvenil que disfrutó de tan grata fiesta, se encontraban las siguientes señoritas:

Nina Gómez Diago, Hortensia Díaz Albertini, July Abreu, Nena Ramírez Olivella, Elenita Brú, María y María Luisa de la Torriente, Glorita Barraqué.

Silvitica Rivero.

Hortensita y Mariíta Scull.

Ofelia Freyre.

Mariíta de Cárdenas, Maggie Dufau, María Antonia Remírez, Mercedes Alvarez Pedroso, y María Antonia de Cárdenas.

Cristina y María Kindelán.

Helena y María Maciá.

Rosa María Zaldo, Elena Alvarez, Adriana Maduro, Josefina Delgadi, Victoria Quiroga, Angelita López Oña, Antonieta Goicoechea, Elena Hidalgo Gato y Virginia Galán.

Nenita y Angelina Ariosa.

Conchita Menocal.

Margarita Pedroso.

Hortensia Meneses, Elena Arellano, Tessie y Nina Montero, María Luisa Martínez Párraga, Martica de Arcos.

María Julia de Cárdenas.

Josefina y Hortensia de Cárdenas.

Rosita Barraqué, María Luisa Morales, Mimí Daily, Lilila Vildósola, y dos lindísimas primitas: Margarita de la Guardia y Sylvia Beale.

Un selecto concurso de señoras se encontraba entre la concurrencia.

Serafina Diago de Gómez.

María Luisa Morales de la Torriente, Isabelita Pedroso de Alvarez Escobar, Manana Aguilera de Freyre, Margarita Adot de Hidalgo Gato, Nina Reyna de Ariosa.

Silvia Hernández de Rivero.

Consuelo Lamar de Mendoza.

Alicia Nadal de Menocal.

Cheita Aróstegui de Pedroso, Silvia Párraga de Martínez Zaldo, Matilde Jiménez de Gamba, Margarita Zayas de Dufau, Nena Gamba de Zaldo.

La Marquesa de Valle Siciliana.

Nena Velasco de González Gordon.

Dulce María Blanco de Cárdenas.

Estela Párraga de Martínez Zaldo, Margot Barreto de Brú.

Nena Tremols de Maciá, Bibí de Lima de Maduro, Victoria Bravo de Quiroga.

Malula Rivero de Scull.

Lucila Venet de Guzmán.

Cuca Alfonso de Lawton.

Gloria Mayoz de Barraqué, Nena Aguirre de Díaz Albertini, Mercy Albertini de Meneses, Anita Souza de Roca, Margot Méjer de Montero.

Y un grupo de damas respetables: Rosa Castro viuda de Zaldo, María Martín viuda de Plá, Chacha Acosta viuda de Alfonso y Tomasa Alvarez de la Campa viuda de Gamba.

Y la señorita Luisa Carlota Párraga.

DEL CAPITULO NUPCIAL

En el capítulo nupcial del mes de agosto, figura una boda de grandes simpatías.

Ha sido fijada para el día dieciocho y serán contrayentes la señorita Edith Rossie y de Cárdenas, tan gentil y tan graciosa y el joven Armando Hernández y Hernández.

Tendrá efecto la simpática ceremonia, en la hermosa Iglesia del Angel, a las cinco y media de la tarde del mencionado día.

Han sido designados padrinos, el padre de la novia, señor Raúl Rossie y la bella señorita Alicia Hernández, hermana del novio.

Los testigos:

Por ella serán el doctor Antonio Sosa y los señores Frank O-Clasenss, Agustín R. Ríos y Heriberto Hernández.

Y por él, los señores Antonio Torres, Manolo Wiltz, Amado Jiménez y Francisco Rovirosa.

ALFREDITO GUTIERREZ

Anteayer recibieron cristiana sepultura en el Cementerio de Colón, los restos del infortunado niño Alfredito Gutiérrez Pestana, hijo amantísimo de los esposos Alfredo Gutiérrez y Hortensia Pestana.

Una vida en flor que nos abandona, sumiendo en el más profundo de los dolores a sus desventurados padres y a su abuelito, el señor Aurelio Pestana Mas.

Llegue a ellos, en estos tristes instantes, la expresión más sincera de nuestra condolencia.

EN LA PARROQUIA DEL VEDADO

Unieron anoche para siempre sus destinos, ante el altar mayor de la Iglesia Parroquial del Vedado, la gentilísima señorita Blanca Alvarez Alea y el joven Andrés Hernández García.

Ceremonia muy lucida, que se verificó a las nueve y media, con la asistencia de un grupo numerosísimo de familiares y amigos de los contrayentes.

Fueron padrinos, la señora Elvira García viuda de Hernández, madre del novio, y el señor José Alvarez Delgado, padre de la novia.

Como testigos firmaron por la señorita Alvarez, los señores Higinio Fabanal, Pedro Inclán y Ramiro Alonso.

Por el joven Hernández lo hicieron a su vez, los señores Antonio Alonso y Francisco Alonso, y el doctor Manuel de Porto Castañeda.

Testigos por lo civil, los señores Abelardo Fernández Morejón, gerente del acreditado establecimiento «El Pincel», y José González, conocido almacenista de esta plaza.

"EL BOMBERO"

Nuestro CAFE, de propiedades incomparables, lleva con su marca la garantía de máxima calidad.

CAFE. GALIANO 120. VIVERES

Atendemos rápidamente sus órdenes por correo.

FAMOSOS HOTELES
ELEGANTES RESIDENCIAS
VAPORES DE LUJO
EN TODO EL MUNDO
USAN:

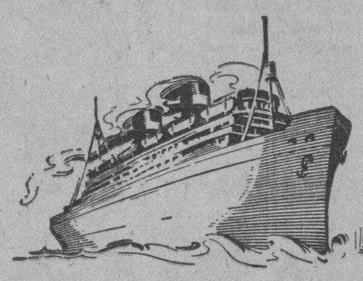

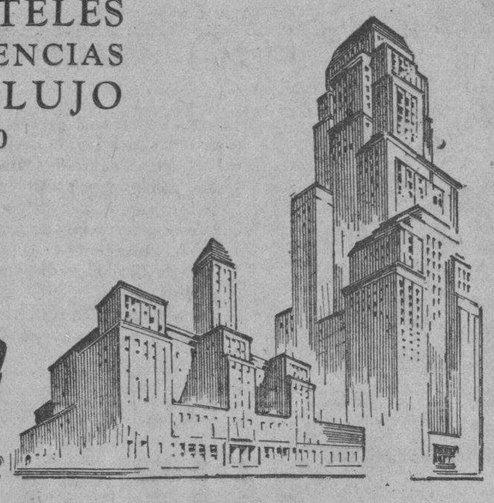

Bastidores y Colchones de Muelles
SIMMONS

¿Qué importa la regia apariencia de su juego de cuarto, si su cama no le brinda EL REPOSO PERFECTO QUE SU CUERPO APETECE Y NECESITA?

La Simmons fabricará para Vd. especialmente, al tamaño de su cama, el bastidor y colchón de muelles que le proporcionará ese reposo perfecto.

PRODUCTOS SIMMONS
UNIVERSALMENTE CONOCIDOS
San Rafael y San Nicolás
M-7044

El alcalde de New Orleans reta al senador Huey Long

Dice que está dispuesto a repeler la agresión del Ejército con su Policía

NUEVA ORLEANS, agosto 9. SD. El Alcalde Semes Walmsley volvió hoy a lanzar su reto a la milicia del Estado que ocupa esta ciudad por órdenes del Gobernador, manteniendo «parcialmente ley marcial».

El Alcalde declaró que si era necesario aumentaría las fuerzas de la policía a 10,000 hombres, que a la fuerza opondría la fuerza, y que «no cedería una pulgada de sus prerrogativas municipales sin dar una batalla».

«Nueva Orleans lucha actualmente por su independencia municipal, —declaró—. Estamos dispuestos a pelear con ese pirata político (se refiere al Senador Huey Long) hasta donde él quiera.»

«El hecho de concentrar tropas en la proximidad de la Alcaldía, me impone el deber y la obligación de advertir a los residentes de esta ciudad del grave peligro que amenaza sus libertades».

«Sería verdaderamente lamentable que la Sede del gobierno municipal fuese atacada por estos jóvenes bajo las órdenes y dirección del Gobernador del Estado. Estos jóvenes no deben ignorar que como tal acción es arbitraria, la ley no puede ofrecerle protección alguna.

«Como responsable de la autoridad municipal creo que cumplo con mi deber advirtiéndole a todo el mundo que cualquier ataque sobre la alcaldía será resistido con la fuerza».

La concentración de la milicia en Nueva Orleans es atribuída al Senador Huey P. Long. Su satélite político, el Gobernador del Estado de Louisiana, O. K. Allen, envió las tropas el lunes para ocupar la oficina de inscripción de votos.

Desde este edificio se han instalado ametralladoras que dominan la Alcaldía.

La Alcaldía se encuentra llena de policía preparada para repeler cualquier agresión.

LA BODA DE ESTA TARDE

En San Juan de Letrán, a las seis y media de la tarde, se llevará a efecto el enlace matrimonial de la gentil señorita Lydia de la Vega, con el señor José A. Cagigal.

Los hermanos Armand, propietarios del gran jardín «El Clavel», han recibido la encomienda del adorno floral del templo.

Harán también el ramo de mano para la novia, un modelo precioso, así como lindos «colonial bouquets» para las flowers girls.

Reseñaremos esta boda.

EN SU DIA

En la residencia del señor Cayetano Fraga, Jefe de la Policía Técnica, y de su gentil esposa, tuvo efecto en la noche del miércoles una animada fiesta a la que asistieron distinguidas personalidades del mundo oficial.

Con dicho acto festejaba el señor Fraga su onomástico, acaecido el día anterior, recibiendo muchas felicitaciones de sus numerosos amigos.

El programa bailable estuvo a cargo de la Orquesta Romeu; el trovador Paquito Guerra, ejecutó diversas canciones acompañándose a la guitarra.

Entre los asistentes, se encontraban el señor José A. Corona, Secretario del Presidente de la República, que llevaba su representación.

El doctor Pelayo Cuervo, Secretario de Gobernación, y señora Rosa Galano; el Subsecretario de ese Departamento, señor Alfredo Alvarez; el Secretario de la Embajada americana, mister Mathews; el señor Pedro Mendieta, Jefe del Negociado de Orden Público, y otros.

Radios -- FORDSON

MODELOS 1935

Superheterodinos, para todas las ondas, corrientes y propósitos, desde 4 hasta 8 tubos. Calidad garantizada. Alcance comprobado; gran selectividad. Precios de fábrica más derechos y gastos. Pida una demostración o catálogo gratis. Solicitamos Agentes en toda la Isla. MELLA Y SANTANA, distribuidores exclusivos para Cuba. APARTADO 1615. MANZANA DE GOMEZ 217, Habana.

a VARADERO

«LA PLAYA AZUL»

Gran Excursión por Ferrocarril el Domingo 12 de Agosto
Tren Especial — Coches de Primera Clase

Salidad de Estación Central	7.00 a. m.
Llegada a Varadero	10.40 a. m.
Regreso de Varadero	6.00 p. m.
Llegada a Estación Central	10.10 p. m.

Más de 7 horas en Varadero

Facilidades para natación, pesquería, excursiones en bote y a caballo por los alrededores de Varadero, etc.

Pasaje hasta la misma Playa de Varadero y regreso

	Adultos	Niños
Combinando con ómnibus entre Cárdenas y Varadero	$1.60	$0.85
Almuerzo en Varadero	0.60	0.50

Pida informes y folletos descriptivos de este viaje a los teléfonos A-4034 o A-1879

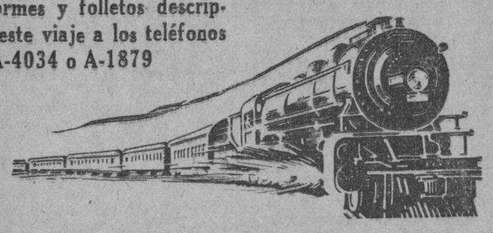

FERROCARRILES UNIDOS DE LA HABANA

SUS SEGUROS SERVIDORES

DE REGRESO

Anteayer regresó a nuestra capital, a bordo del «Orinoco», el doctor Arturo Brito Santos, quien desde hace varios años se encontraba en París, donde en la Sorbonne, cursó la carrera de médico, en la cual acaba de graduarse con brillantes notas.

Viene el doctor Brito acompañado de su gentilísima esposa, la señora Gisela Arnold.

Reciba nuestra bienvenida, con nuestros mejores deseos por el éxito de su carrera.

NOTA DE DUELO

En su residencia de esta capital, tras largo sufrir, dejó de existir el miércoles último, el señor Antonio Armas y Fragoso, respetable caballero de esta sociedad, cuya muerte será profundamente sentida.

Su sepelio, verificado ayer tarde en el Cementerio de Colón, fué un sentido acto, exponente de la estimación que gozaba entre sus muchas amistades.

A su hija, la señora Modesta Armas, esposa del señor Juan Joaquín Otero, enviamos nuestro sentido pésame con estas líneas.

EN LA PARROQUIA DE LOS QUEMADOS

Se celebrarán el día de mañana, en la Iglesia Parroquial de los Quemados de Marianao, solemnes honras fúnebres por el descanso eterno del alma del señor José Agramontel, una de las víctimas abecedarias de la «massacre» del 17 de junio.

Dichas honras tendrán efecto a las nueve de la mañana, invitando para las mismas su viuda, la señora Lorenza Fornías, en su nombre y en el de sus demás familiares.

INTERESANTE DISERTACION

La Federación de la Juventud Católica Cubana, celebró ayer, como de costumbre, su conferencia semanal, en el salón de actos de los Caballeros de Colón.

Interesante disertación que estuvo a cargo de un joven y distinguido letrado que comienza a brillar en su carrera, el doctor Ernesto Freyre y Varona.

El tema, desarrollado con brillantez, se titulaba «Juana de Arco».

Le siguieron números de recitaciones, por la señorita María Isabel Llanio, y bellos números de guitarra por las señoritas Lily Batet y July Gutiérrez, todas las cuales fueron muy celebradas.

(Continúa en la página NUEVE)

D.L.E.C.D. 2016

JUNIO 21 MARTES
SEPTIEMBRE 23 VIERNES

en verano....

...aumentan considerablemente las enfermedades del ESTOMAGO e INTESTINOS, por el abuso de frutas, verdes o pasadas, por la leche y otros alimentos que se descomponen fácilmente a causa del calor, y muy principalmente por las BEBIDAS FRIAS, que tanto se consumen. El Elixir Sáiz de Carlos produce resultados maravillosos en todos estos casos, siendo inofensivo su uso en adultos y en niños en todas sus edades

ELIXIR ESTOMACAL

SAIZ DE CARLOS

AVE. DEL BRASIL 29. Habana

ORGANIZA UNA SOBERBIA JIRA EL «CLUB GIJONES»

Según nos comunica el activo secretario del Club Gijonés de La Habana, señor Fernando Calvo, en junta Directiva celebrada últimamente por dicha institución se tomó el acuerdo de organizar la fiesta anual acostumbrada, por cuyo motivo se citará en breve a todos los asociados para una Junta General donde quedarán ultimados todos los detalles relacionados con este acontecimiento.

Quedamos, pues, en que los gijoneses lograrán un exitazo inigualable con su romería genuinamente asturiana. La «xente» del Musel y de la calle Corrida es algo muy serio. Y si no, el tiempo nos dará la razón...

DR. GARCIA TUDURI

A las diez de la mañana de hoy, viernes, llegará por la vía aérea el doctor Emilio García Tudurí, notable cirujano y muy estimado director del sanatorio de «Hijas de Galicia», el cual pasó una corta temporada en los Estados Unidos, visitando los principales hostitales de dicha nación.

Sea bienvenido.

Sociedades Españolas

La excursión a Matanzas, del C. Gallego, se celebrará en Octubre

Bajo la presidencia de su titular señor Ceferino Pérez, reunióse la Sección de Propaganda del Centro Gallego, en la que se trató ampliamente de la gran excursión a Matanzas, la cual, según informó la Comisión organizadora, alcanzará proporciones verdaderamente extraordinarias, tal es la cantidad de billetes expedidos a cambio de tres nuevas inscripciones de socios o de tres reingresos. En vista de tan rotundo éxito, no por esperado menos satisfactorio, se acordó fijar definitivamente el domingo 7 de Octubre próximo para llevar a cabo dicha excursión.

Se vió con agrado la labor de propaganda de algunos Delegados, en particular los de Batabanó y Esmeralda.

Se nombró Delegado en Camagüey al señor Antonio García Pena, y en Florida al señor José Villacé.

Se nombraron para el cargo de Vocales de la Sección, a los señores Jesús Eduardo López, David Vázquez y Antonio Vázquez.

Fué electo Secretario por renuncia del que lo desempeñaba, el señor Manuel García Fernández, y Vicesecretario, que resultaba vacante, al señor Adrián Vázquez.

Un Campeonato de Billar el día 11 en los Salones del C. Astur

Para este simpático Campeonato, ya se ha cerrado la lista de inscripciones. Por lo que a continuación ofrecemos los nombres de los jugadores que tomarán parte en el mismo.

Angel Blanco, Luis Suárez, Félix Berard, José Ma. González, Jose Fernández, Constantino de la Cueva, Abelardo Fernández, Paulino Gutiérrez, Dr. Montiel y José Martínez.

Como hemos anunciado ya, el Campeonato se inaugurará el próximo sábado día 11 a las 2 de la tarde, estando la apertura a cargo de los afamados jugadores Bienvenido y Ribadesella, los cuales jugarán 2 partidos a 150 tantos cada uno y en opción al Campeonato habrá 2 partidos de 3-2, uno a cargo de C. de la Cueva y José Fernández y el otro entre los ases del Taco. Don Félix Berard y José María González.

El presidente de la Sección de Propaganda, don Eduardo Pérez Moreno, invita a los Socios aficionados al billar a presenciar estas justas que han de ser interesantes, ya que para el primer lugar hay un premio de un reloj de oro de la mejor calidad.

JUNTA GENERAL EN «DEPENDIENTES»

Hoy, viernes, a las ocho y media de la noche, celebrará junta general ordinaria, correspondiente al Segundo Trimestre de 1934, en sesión de segunda convocatoria, la Asociación de Dependientes del Comercio.

En esta sesión se tratarán los asuntos administrativos de los meses de Abril, Mayo y Junio; se conocerá del informe de la Comisión de socios nombrada para examen de cuentas del Cuarto Trimestre, el Informe de la Directiva sobre su gestión, etc.

La entrada al salón de actos será por el Paseo de Martí, y los asociados deberán presentar a la Comisión de Puerta su recibo y carnet de identificación.

JUNTAS PARA HOY

CENTRO ASTURIANO: Junta de las siguientes Secciones y Comisiones: Inmigración, Enseñanza, Delegaciones, Asistencia a la Mujer, Estadística y presidentes de comisiones de la Sección de Sanidad. Todos ellos por la noche en el palacio social.

Centro GALLEGO: Junta de la Sección de Cultura y de la Inmigración a las ocho y media de la noche en los salones sociales.

VILLAVICIOSA Y COLUNCA Y CASINO DE SIETES: Junta de estas dos sociedades a las ocho y media de la noche en el Centro Asturiano.

CIRCULO AVILESINO: Junta muy importante de la Directiva, por la noche, en el Centro Asturiano, para tratar de la fiestona de San Agustín que dicha sociedad celebrará el próximo día 26 en la Finca «Bastién», Vedado.

NATURALES DEL CONCEJO DE NAVIA: Junta de Directiva a las ocho y media de la noche en el Centro Asturiano.

NATURALES DE ORTIGUEIRA: Junta importante de la Directiva a las ocho y media de la noche en Monserrate 125, altos.

ASOCIACION DE DEPENDIENTES DEL COMERCIO: Junta General Ordinaria a las ocho y media de la noche en sus propios salones de Prado y Trocadero.

SAN LORENZO DE ARBOL Y SU COMARCA: Junta ordinaria de la Directiva a la hora de costumbre en el Centro Gallego.

FIESTAS PROXIMAS

CLUB DE FERRETEROS: Gran fiesta bailable el próximo día 11, en sus salones de Cerro 547, amenizada por las más afamadas orquestas de la capital.

PALACIO DE VILLALBA: Soberbia fiesta bailable el próximo sábado por la noche. La entrada para caballeros sólo costará cuarenta centavos. Las damas tendrán acceso gratis.

CLUB DEPORTIVO CENTRO GALLEGO: Estupenda verbena el día 18 en el hermoso Stadium de la cervecería «La Polar», amenizada por los mejores conjuntos musicales. La entrada sólo costará cincuenta centavos para los caballeros.

AGRUPACION ARTISTICA GALLEGA: Velada bailable extraordinaria el día 18, en sus propios salones de Zulueta 46, altos. Se pondrá en escena la preciosa zarzuela «El santo de la Isidra», y luego habrá baile animadísimo, amenizado por la orquesta de Marcelino González. La entrada sólo costará veinte centavos.

NATURALES DE VEGADEO Y SUS CONTORNOS: Soberbio almuerzo bailable el día 19 del presente en la finca «Bastién», Vedado.

VIVERO Y SU COMARCA: Romería de San Roque el próximo día 19 en los jardines de la cervecería «La Polar».

MALLAS "PEERLESS"

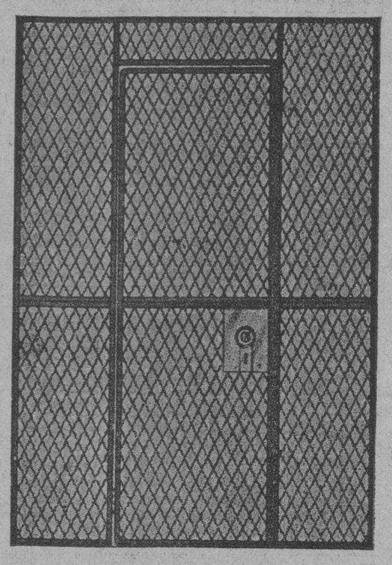

PARA
Oficinas
Almacenes
Ventanas
Techos de cristal
Taquillas bancos
Parrillas neveras
Refuerzo concreto
Pisos
Divisiones

Fabricantes e Instaladores
CERCAS «PEERLESS»
Industrias Nacionales. Vallejo
Cristina 58. Apartado 1917. Telf. A-9382

Suspendidas las fiestas del día 12

De acuerdo con una orden dictada ayer tarde por la Secretaría de Gobernación, las fiestas que iban a celebrarse el próximo domingo, día 12, han sido suspendidas. Esto obedece a que en dicho día se cumplirá un año de la caída de Machado, cuya fecha se supone que pudieran aprovechar los elementos agitadores para cometer tropelías. Y el Gobierno, con verdadera visión de las realidades presentes, quiere dar la menor oporunidad posible a dichos elementos para que alteren el orden.

Sépalo, pues, la colonia española en general, y particularmente las sociedades que han venido organizando sus magníficas fiestonas para el próximo domingo.

BAILE EN CURROS ENRIQUEZ

«La sensación del año», es el título del grandioso baile que celebrará la prestigiosa sociedad «Monterroso y Antas de Ulla», el sábado 11 del actual en los amplios salones de «Curros Enríquez» sitos en Santos Suárez y Dolores.

La Comisión de fiestas está dando los últimos toques para que no falte un solo detalle en beneficio de los bailadores y, además de las Orquestas anunciadas ya, actuará el simpático «Quinteto Bercalés».

Es de esperar pues que, las tres Orquestas; Neno González con su cantante Paulina Alvarez, el Septeto «Nacional» de Ignacio Piñeiro y el Quinteto «Barcalés» harán pasar, a los bailadores una noche sublime.

El Comité de Damas que trabaja sin descanso informa a la Comisión, que existe grandioso entusiasmo entre la juventud bailadora por concurrir a este baile que será sin duda el mejor del año.

SUSCRIBASE Y ANUNCIESE EN EL «DIARIO DE LA MARINA»

GRANDES VENTAJAS PARA NUEVOS ASOCIADOS NUESTRA SEÑORA DEL PI

En la última junta celebrada la Directiva de «Nuestra Sra. del lar» se acordó concederle gran ventajas a todo el que se ins en la misma durante el presente de Agosto. Este acuerdo se en virtud de cumplir el día próximo mes de Septiembre, dos de fundada dicha Sociedad. Al tiempo se designaron a los res Valentín García, Joaquín G ra, Marcelino Segurola y Rafael ñalver para encargarse de con le esos beneficios a los nuev cios así como de estudiar y p tar a la próxima junta un pro por el cual puede beneficiarse el cio que durante el presente Agosto haga mayor número de cripciones en «Nuestra Señora Pilar».

Como se ve, esta magnífica tución, sita en Belascoaín y del Pilar, va de triunfo en tri

CELEBRARA SUS BODAS PLATA «UNION ORENSA

La Comisión de Fiestas de Orensana se reunió con los dentes de las Sociedades para ampliar el programa que llevar a cabo con motivo de las Bodas de Plata.

Los Presidentes que asistieron licitaron a la Comisión por su iniciativa y se ofrecieron para borar conjuntamente a fin de acontecimiento resulte verdad mente lucido.

Se acordó que los Presidentes sen invitados de honor así como

EL BANCO ASTURIANO Y ENTIDAD U. NACIONAL SERVICIO DE LA REPUBLIC

Esta Institución que preside Ramón Alvarez, de la que es T rero Don Sandalio Cienfuegos, y cretario Don Luis Guardado, ha nido también el gesto de seleccio al Banco Asturiano para deposi te de sus fondos.

No pasa un día sin que Socie des y Corporaciones hagan apo ra de sus cuentas lo que demand hasta la saciedad, que el factor fianza—principal elemento de que nutren las Instituciones Bancari ha sido conquistado en todo su plendor.

Sería imposible señalar el número de particulares que por mentos están reforzando el S de este Banco; pero tratándose Empresas y Corporaciones Ofic constituye un deber consignar agradecimiento públicamente ejemplo y estímulo de los que guardan su dinero en las gavetas su oficina, con grave riesgo de amigos de lo ajeno.

A Unión Nacional al Servicio República, cuyas finalidades tan benefician a sus asociados y que fraternizan con los altos de la raza hispanoamericana, les mos las más expresivas gracias, su entusiasta cooperación.

EL PRECOZ NIÑO CIEGO, FRANK EMILIO, ACTUARA EN LA VERBENA DEL «VILLALBA»

Frank Emilio, el niño ciego trece años, miembro de la Asociación Cubana de Ciegos, y único imitador del Mago de las Teclas, Antonio María Romeu, ha aceptado la invitación hecha por los organizadores de la verbena que habrá de celebrarse el próximo sábado, día 11, en los salones del Palacio de Villalba, Ex No. 2, para cooperar en el programa musical de la misma.

La fiesta que será amenizada por la orquesta de Antonio María Romeu y la sin rival Sonora Matanceras, dará comienzo a las nueve de la noche para terminar a las cuatro de la mañana.

En ella, Frank Emilio demostrará al público que sabe tocar el piano tan bien como pueda hacerlo el maestro de las Teclas y usted si concurre, podrá apreciar el valor artístico de este niño de trece años, ciego de nacimiento, que se presentará al público, por primera vez, dirigiendo una orquesta.

La cuota de entrada ha sido fijada para los caballeros en cuarenta centavos, siendo las damas y damitas gratis.

INFORMACION TELEGRAFICA DEL INTERIOR DE LA ISLA

Por nuestros Corresponsales a través del hilo directo del DIARIO DE LA MARINA

PINAR DEL RIO

EXCURSION DE COMERCIANTES PINAREÑOS RUMBO A ORIENTE

PINAR DEL RIO, agosto 9. DIARIO. Habana.—La excursión de los comerciantes pinareños, saldrá mañana para Santiago de Cuba, con objeto de realizar propaganda a favor de los productores de Vuelta Abajo. Tendrán un cambio de impresiones con los cosecheros y productores orientales, buscando el mejoramiento de la clase.—**Rodríguez.**

ELECCION DE LA SEÑORITA «AGRICULTURA» EN ARTEMISA

ARTEMISA, agosto 9. DIARIO. Habana. Esta noche reuniéronse en la casa ayuntamiento, bajo la presidencia del Alcalde Municipal, señor Ubaldo R. Villar, los señores doctor César de las Pozas, Ignacio Montalvo y las señoritas Concepción Suárez del Collado y Esther Delgado, constituyendo la Junta Municipal de Agricultura, designando a la señorita Enedina Langaney Pérez «Señorita Agricultura», para que asista en representación deeste término al cursillo organizado por la Secretaría de Agricuultura para el día 15 del corriente. VILLAR. Corresponsal.

HABANA

AUN NO SE HA DADO A CONOCER EL PROGRAMA DE LAS FIESTAS POPULARES

GUANABACOA, agosto 9. DIARIO. Habana.—Se me dice que en el pequeño Parque Central de esta villa, se van a instalar en cada uno de los canteros kioskos, con motivo de celebrarse las fiestas de la Tutelar, Patrona de este pueblo. No es de creer que el Alcalde, teniente Varona, conceda permiso para esas instalaciones de kioscos, que afearían el Parque, y a la vez serían causa de interrupción del tránsito, por el pequeño espacio, dado la enorme concurrencia que acude allí en esos días. A estas horas todavía no se ha dado a conocer el programa de las fiestas, el cual no está confeccionado, lo que redunda en perjuicio de los interesados y del público que ansía su publicación para conocerlo. **Francisco Cortés**, Corresponsal.

REGISTRARON OCHO CASAS INFRUCTUOSAMENTE

MARIEL, agosto 9. DIARIO. Habana.—Por una denuncia anónima, de elementos de aquí, que cobardes, pretenden atacar desde la sombra, vinieron expresamente desde la Habana, el teniente Jorge Power, con cuatro números, realizando el registro de ocho casas, incluso la del que suscribe, no encontrando nadá en ninguna de ellas. Corresponsal.

EL SUPERVISOR MILITAR DISOLVIO VIOLENTAMENTE UNA MANIFESTACION

JARUCO, agosto 9. DIARIO. Habana.—En la noche de ayer el Supervisor Militar disolvió violentamente, una manifestación pacífica. La brutalidad empleada, contra los vecinos que realizaban dicha manifestación en protesta de la desintegración de esta municipalidad, indignó al pueblo que protesta enérgicamente de tal actitud, y pide el inmediato traslado de dicho militar, para evitar mayores consecuencias. **«Comité ProIntegridad Municipio de Jaruco».**

INAUGURACION DEL PANTEON A LAS VICTIMAS DEL MACHADATO

SAN ANTONIO DE LOS BAÑOS, agosto 9. DIARIO. Habana.—El día once del corriente, se inaugurará el panteón erigido, para guardar los restos de Julio y Antonio Pérez, caídos, víctimas de la tiranía del Machadato. La Comisión organizadora invita al DIARIO y demás representaciones de la prensa e instituciones de la provincia a dicho acto. **Blanco,** Corresponsal.

MATANZAS

DECLARARON SOBRE EL DESFALCO DE $70.000.00

MATANZAS, agosto 9. DIARIO. Habana.—Ante el Cónsul americano Mr. Fisher, declararon esta tarde en las oficinas del Consulado, los representantes de las compañías de Fianzas, y de la «Munson Line» como también numerosos testigos, sobre el desfalco de setenta mil pesos a la «Munson Line», para remitir los testimonios a los tribunales federales de los Estados Unidos, que conocen del pleito establecido por negarse la Compañía fiadora, a indemnizar a la «Munson Line» alegando que el Superintendente de dicha Compañía, ejerció poco control y vigilancia sobre el cajero Frank Acosta, que se estima prófugo, en la República de Costa Rica. Mañana continuará el desfile de testigos.

Júbilo par la Zona Franca. Existe enorme júbilo en la ciudad, por haberse recibido noticias telegráficas en estos momentos, trasmititidas de esa capital, comunicando que la comisión técnica, entregó hoy el informe, siendo este favorable a la creación de la «Zona Franca», al Secretario de Hacienda, esperándose que se tratará mañana dicho asunto, en el Consejo de Secretario. **Lovio.** Corresponsal.

FALLECIO SIN ASISTENCIA, A CAUSA DE TUBERCULOSIS

CEIBA MOCHA, agosto 9. DIARIO. Habana.—En el día de hoy falleció sin asistencia Paula Calderín, vecina de la finca «El Carmen», de este Término. El Juzgado Municipal dispuso la práctica de la autopsia, comprobándose falleció a consecuencia de tuberculosis. **Farías.** Corresponsal.

UN CADAVER INSEPULTO DESDE HACE CINCO DIAS

JAGÜEY GRANDE, agosto 9. DIARIO. Habana.—Hace cinco días que se halla insepulto el cadáver del español Manuel Díaz, asesinado en la finca «Máquina» del Término Municipal de Aguada de Pasajeros, barrio de Yaguaramas.

Por la dificultad de las comunicaciones, el Juzgado no actúa en esa zona, que debiera pertenecer a Jagüey Grande, dada la facilidad que existe para la comunicación por la vía del «Australia» y Ensenada. En esta forma se evitaría la contemplación de cadáveres en plena descomposición, por las rutas intransitables. En tal virtud, los terratenientes de aquél Término ruegan sentidamente al Honorable Señor Secretario de Gobernación, ordene el pase de dicha zona a este Municipio evitándose tan doloroso espectáculo, frecuentemente repetido. El asesino continúa evadiéndose de la acción de la justicia. **Espinosa.** Corresponsal.

LOS OBREROS DEL «MERCEDES» ALARMADOS

MERCEDES, agosto 9. DIARIO. Habana.—Obreros de este central, hállanse altamente alarmados ante la amenaza de la Compañía propietaria del mismo, de no hacer la zafra. De llevarse a efecto tal medida, miles de obreros agrícolas y los del batey y casa de calderas, quedarán en el mayor desamparo con sus familias. Interesan la cooperación de todos a su favor.—**«Centro Obrero».**

CARLOS DUQUE ESTRADA SE HA DECLARADO EN HUELGA DE HAMBRE

CARDENAS, agosto 9. DIARIO. Habana. Carlos Duque Estrada, revolucionario muy conocido por haberse fugado del Presidio Modelo de Isla de Pinos, cuando luchaba contra el Machadato, está preso desde ayer en la cárcel de esta ciudad, sujeto a la causa incoada por un artículo publicado en el periódico local «La Antorcha». Es esta la segunda detención que se lleva a cabo contra Duque Estrada, que ahora reside en Cárdenas, perteneciendo al ABC y desempeñando la plaza de Inspector de Alcoholes. El artículo del cual es autor, ha sido considerado como ofensivo al Ejército.

Como protesta por su detención, Duque Estrada se ha declarado en huelga de hambre, y a la hora que trasmitoestas líneas, hace exactamente 48 horas que el detenido no prueba bocado, ni toma una gota de agua, no demostrando más que ligeros síntomas de malestar. GONZALEZ BACALLAO, Corresponsal.

ELJUEGO DE AZAR ESTA IMPERANDO DE NUEVO EN BOLONDRON

BOLONDRON, agosto 9. DIARIO. Habana.—Está causando verdadera pena en esta ciudad, debido a los prestigios indudables de nuestras autoridades municipal y judicial, que los juegos prohibidos vuelvan a entronizarse en el pueblo, pues se juega descaradamente todas las noches. Después de varios días, al amparo de la situación desconcertante de la política, las apuntaciones ambulantes más o menos ocultas a que se dedican muchos individuos llevan la ruina a muchos hogares pobres, entorpeciendo hasta las labores agrícolas; los infelices confían al azar sin esfuerzos, su personal subsistencia y la de sus familiares. Hágome eco, como siempre, de la opinión de repetables sectores de la sociedad bolondronense, que vería con gusto se pusiera coto al juego que tantos males causa. OÑA, Corresponsal.

SANTA CLARA

FALLECIO UNA BELLA SEÑORITA VILLACLAREÑA A CONSECUENCIAS DE LTIFUS

SANTA CLARA, agosto 9. DIARIO. Habana.—Otra víctima de las terribles epidemias que azotan a esta población. Trátase del fallecimiento de la bella señorita María Julia Ascanio Reyes, que había terminado en días pasados el Bachillerato. Fué atacada del tífus maligno y duró menos de cinco días. Su muerte ha causado honda pena en esta sociedad, que la admiraba por sus encantos. En el edificio del Instituto se izó la bandera con crespón de luto.

Tanto el tífus como el paludismo prosperan considerablemente. Urge que Sanidad tome medidas para la desinfección y recogida de basuras y la obligación de inyectarse para evitar que dicha epidemias sigan segando vidas. **A. Machado.** Corresponsal.

CAMAGUEY

FELICITAN AL PONENTE DE LA LEY DE MORATORIA

FLORIDA, agosto 9. DIARIO. Habana.—Reunidos los colonos del término en asamblea, acordaron felicitar al ponente de la Ley de Moratoria, Dr. Mario Díaz Cruz, y pedir al Consejo la aprobación del promedio anual.—Corresponsal.

ORIENTE

PIDEN 14 AÑOS DE RECLUSION PARA UN SOLDADO HOMICIDA

SANTIAGO DE CUBA, agosto 9. DIARIO. Habana.—El próximo viernes comenzará en el Cuartel Moncada el Consejo de Guerra contra el soldado Héctor del Campo y Orozco, destacado en el cuartel «Calixto García», de Holguín. El militar Orozco mató en el café «Capitolio» de aquella ciudad a Juan Velázquez y Jiménez, en 1933, cuando sostenía una acalorada discusión con el mismo, a causa de habérsele derramado el café con leche en la ropa. Orozco sacó el revólver en ese momento, disparándolo sobre el infeliz dependiente, el cual quedó muerto en el acto.

El Fiscal, Teniente Feria Salazar, solicita para el matador catorce años y ocho meses de presidio. Componen el Tribunal el Comandante Oscar de Llano, presidente; Capitanes Gutiérrez y González, Teniente Navarro y Teniente doctor Lorenzo Coll, actuando como defensor el doctor Delfín Yeira. En dicho Consejo de Guerra declararán veinte y cuatro testigos.

UNA «RAZZIA» CONTRA LOS MALHECHORES

El Jefe Militar del Puesto de Tiguabo persigue, en unión de varios soldados, a una cuadrilla de rateros y malhechores que merodean por la zona de Guantánamo. Ultimamente lograron detener a seis de los mismos, los cuales eran capitaneados por Jorge Sancay, de nacionalidad inglesa, ocupándoles cuatro caballos y numerosos objetos, producto del robo.

Los soldados han recibido, por tal motivo, cálidas felicitaciones.

FALLECIO UN ANCIANO ESPERANDO QUE HUBIESE CAMA EN EL HOSPITAL

El señor Germán Díaz, español, de 64 años de edad, que había sido dado de alta hace tres días en el Hospital Civil, volvió a pedir ingreso en el día de hoy, por sentirse gravemente enfermo, a lo cual no accedió el conserje porque no había cama disponible. Poco después, el anciano Germán Díaz, falleció mientras esperaba, sentado, la oportunidad del ingreso en dicho hospital.

IMPOSICION DE UN ALCALDE POR MEDIO DE LA DINAMITA

El Supervisor de la policía, Teniente Pino, presentó uan denuncia ante el Tribunal de Urgencia contra el aspirante a Alcalde, señor Pedro Flores Chacón, y varios amigos de éste, por haber enviado telegramas al Presidente de la República en los que manifestaban su intento de dinamitar el Ayuntamiento en caso de que no fuese nombrado Alcalde el señor Flores Chacón.

Se cree que guarda estrecha relación con este asunto la explosión, ocurrida esta noche, de ocho petardos de los llamados «laticas», los que estallaron en distintos lugares de esta ciudad, sin causar daños de consideración. Cuando el Supervisor, Teniente Pino, se hallaba tomando un refresco en el café «El Sol», sito en la calle de Saco, los dinamiteros lanzaron una «latica» en dicho lugar, saliendo ilesos los concurrentes al mencionado establecimiento.

Los soldados de caballería patrullan, por ese motivo, las calles de la ciudad, disolviendo los grupos en la sesquinas y en los parques.—**García,** Corresponsal.

CAUSA DESTROZOS UNA BOMBA EN LA CASA DEL DR. RAVELO

PALMA SORIANO, Oriente, agosto 9. DIARIO. Habana.—En horas de la madrugada una fuerte detonación alarmó la ciudad, cuyos moradores dormían tranquilamente.

En la casa del Dr. Ravelo, nuevamente fué puesta una bomba, siendo esta vez lanzada al techo de la casa, ocasionando algunos desperfectos, los pedazos de madera y mampostería, cayeron al comedor de la casa.

B. Ruiz Arias.—Corresponsal.

PROTESTAN DE LA LENTITUD DEL GOBIERNO EN LA APROBACION DE LA LEY DE MORATORIA

MANZANILLO, agosto 9. DIARIO. Habana.—Reunidos los propietarios e industriales de esta ciudad, han dirigido telegramas al Presidente de la República, protestando de la lentitud del Gobierno, en aprobar la Moratoria Hipotecaria, que tanto necesita el país, para su reconstrucción económica. Los dueños de fincas hipotecadas esperan solo la aprobación de la Ley, para emprender grandes trabajos en las plantaciones de caña, y en la preparación de los potreros de crianza, lo que dará trabajo y sustento a miles de familias. En su asamblea acordaron expresar al DIARIO su gratitud por la campaña favorable a dicha Ley. Han solicitado del Gobierno en conmemoración del primer Aniversario del término de la tiranía, que apruebe la Ley el próximo lunes. Corresponsal.

EL COLEGIO MEDICO CONMEMORARA EL SEGUNDO ANIVERSARIO DEL MUTUALISMO

SANTIAGO DE CUBA, agosto 9. DIARIO, Habana.—El Colegio Médico prepara varios festejos para el día 15, en conmemoración del segundo aniversario del mutualismo. En esa fecha, los médicos que trabajaban en las Quintas Regionales abandonaron sus cargos, atendiendo las órdenes de la Federación. A las diez de la mañana, se celebrará un ponche de honor ofrecido por el Colegio Médico en la clínica «Los Angeles», a todos los médicos colegiados. A las nueve de la noche, se celebrará una sesión pública en los salones de dicho colegio.

Absueltos por Sanciones dos acusados de asesinato

El Tribunal de Sanciones absolvió al ex teniente Iluminado Betancourt y al ex soldado José Escalante, acusados del asesinato de Antonio Ayala. El hecho ocurrió en el barrio Mijial, término de Holguín, el año 1933. Fueron puestos en libertad.

Un próximo paro obrero y un mitin

La Federación Regional Obrera acordó decretar un paro general el día 12, en celebración del aniversario de la culminación de la huelga general. Organizará también un mitin en el teatro «Martí». Esta huelga y mitin serán evitados por la fuerza pública.

La reparación inmediata de la Cárcel

Ha causado alegría entre la población penal recluída en el vivac municipal, la noticia del crédito de 12 mil pesos conseguidos por el Gobernador, coronel Pérez André, en la Secretaría de Gobernación, para la reparación inmediata de la Cárcel, destruída cuando el terremoto, siendo habilitada para vivac hasta la construcción de la Cárcel Modelo.

Hallazgo de una bomba y seis petardos

El teniente de la Policía Medina, recogió estas mañana una potente bomba a la puerta del domicilio del señor Antonio Martín, sito en Gallo y Trinidad. La máquina infernal fué desarmada y remitida al Tribunal de Urgencia.

En horas de la madrugada, policías y soldados recogieron en distintas calles seis petardos sin estallar.

Un herido de gravedad

Arsenio Corona, inspector del Puerto Boquerón, fué herido de gravedad por el policía de Guantánamo Arsenio Preval, siendo la causa resentimientos personales. El herido ingresó en el oHspital Civil.—**García,** corresponsal.

LOS OBREROS EN HUELGA DE UNA FABRICA DE ALPARGATAS ACORRALAN A UNO DE LOS EMPLEADOS Y LO HIEREN DE MUERTE

SANTIAGO DE CUBA, agosto 9. DIARIO, Habana.—Santiago Sanz, de 21 años y vecino de San Pío 12, fué acorralado por un grupo de individuos en Corona y Trinidad, los que le ordenaron que levantara las manos, haciéndole un disparo.

Fué recogido del suelo por un grupo de amigos, que momentos antes habían estado conversando con él en la sociedad «Crombet», siendo llevado al Hospital de Emergencias, donde fué apreciada una herida en la médula espinal.

El herido fué trasladado al Centro Gallego, temiéndose que fallezca de un momento a otro.

Los agresores, que pertenecen a los obreros en huelga de la fábrica de alpargatas Rubio y Compañía, de la que el herido es empleado, se dieron a la fuga.—**García,** corresponsal.

TABACOS AL NATURAL

REPUBLICANOS 10¢
NACIONALES CHICOS 10¢
ROMEO Y JULIETA
AGUSTIN MENENDEZ
AGENTE GENERAL
Virtudes 128 B
HABANA.
DE VENTA EN TODAS LAS VIDRIERAS
DE VENTA EN TODAS LAS VIDRIERAS

M.E.C.D. 2016

HEMEROTECA MUNICIPAL MADRID

MANABACOA AL DIA

«SEÑORITA AGRICULTURA»

...ático acto el celebrado en los ...s de la novel sociedad «Alian... ...ntil» en la noche del día ...

...gante núcleo de hermosas ...s se dieron cita para aquel ... haciéndose acompañar por ...s damas.

...tivo de esta reunión lo era ...seleccionar a la «Señorita Agri...

...as fueron las aspirantes a ...lo, pero una sola tenía que ...cionada y le tocó a la an... señorita Otilia Rodríguez ... de una cultura exquisita, ... de la finca «Amparo», en ... de Campo Florido.

...lla la que reunía las con... exigidas por la Secretaría ...cultura para representar a ...mino Municipal en el Cur... que ha de celebrarse en la ... Técnica Industrial de Ran...eros.

...e acto asistió la distingui... ...rita Ofelia Vázquez, trigue... belleza extraordinaria y de ...s naturales, comisionada de ...taría de Agricultura, hacién... ...compañar por la bondadosa ...ñora Adela Alonso de Pi... y la encantadora señorita ... Pineda, así como de los ... caballeros señores Angel ...artínez y Flavio Echevarría.

...diez de la noche se proce... proclamación de la «Seño...ricultura», presidiendo la ... la señorita Ofelia Váz... el Alcalde de facto, segundo ... del Ejército Constitucional, ... Joaquín Varona, auxiliados ...ente en esta labor por el ...ta doctor Elpidio Sánchez ...ente.

...rse el acto de la proclama... la señorita Otilia Rodríguez ... como la «Señorita Agricul... se ovacionó delirantemente ...tado fallo, mereciendo los ...omentarios para los comi...

...señorita Agricultura», muy ...da, expresó su agradeci... por la distinción que le ha... darle la oportunidad de re... en ese Cursillo a su que... Término, y muy especialmen... a mujer campesina, tan ...da siempre por la acción ... que hoy, saliéndose de los ...marcos el señor Secretario ...cultura, le daba la oportuni... demostrar la capacidad de ... abandonada de la suerte; ...metiéndose no defraudar las ...as de quienes la han ele... imponiéndose alcanzar el ti... la «Señorita Nacional Agri...

...tó por el mejor éxito de ...stos con champagne y ri... bailándose después has... horas de la madrugada.

...itación a los organizado... ...an nobles propósitos y muy ...ente a la señorita Ofelia ... por sus entusiasmos.

TRASLADO

...ñor Antonio Cobos Boligán, ...pido caballero, y su distin... esposa, señora Fidelia Costa... Cobos, acompañados de su ... inteligente y joven doctor ... Guerrero Costales, han tras... su residencia de esta villa ... calle 6 esquina a 21, núme... en el elegante barrio habane... Vedado.

...ñor Cobos ha establecido en ... Venus número 117, en esta ... su bufete de procurador.

...do así sus numerosas amis... clientes.

...deseo mucha suerte y éxitos ... nuevo domicilio y bufete.

EL 15 DE AGOSTO

...esperan este día con gran ...

... comentario obligado de la ...

... gran día para la villa de ...tonio, es tradicional.

... de agosto la Habana está ...nabacoa, parece increíble y ...dad.

...os son los preparativos que ... haciéndose para ese día por ...des festejos que han de efec... a partir del día 12 al 19, con ... de la Semana Turística y ...as cívico religiosas de «La ...

...ía de mayor atracción lo es ... baile del Casino Español, ...do por su directiva con ver... entusiasmo.

... contratado dos conjuntos ...s de moda: el jazz band de ...anos Castro, la orquesta que ... impuesto por su calidad y ...ción lujosa, que tanto gus... bailadores y la típica or... que dirige Ciro Llerena, con ...nte Pablito Quevedo; «Los ...», la orquesta de moda.

...damas serán por invitación, ... ya están circulando y pue... solicitadas en la Secreta... Casino, de 8 a 10 de la no...

... caballeros tienen señalada ...ódica pensión de guardarro...

...emos ese día con regocijo y ...demos nuestras almas en ... baile.

UN RUMOR

...e informa que la comisión ...mana Turística ha instituí... premio para la vidriera me... ...nada durante los días en que se celebren los festejos anunciados.

Motivo: el que la popular tienda «Los Precios Fijos», de la cual es principal gerente el señor Manuel Cuervo, activo agente del DIARIO en esta villa, ha engalanado el interior de la tienda, celebrando una feria y sus vidrieras están adornadas artísticamente, siendo muy elogiadas por todos, pues llaman poderosamente la atención de aquellos que nos visitan, sirviendo de gran propaganda para la Semana Turística.

TEATRO «CARRAL»

Un magnífico programa el de esta noche en el máxico coliseo.

Dos cintas emocionantes se estrenarán esta noche con un conjunto magnífico de astros de la pantalla y muy conocidos del público.

El argumento de estas obras es de tal intensidad, que no dudamos que las damas de un temperamento débil se sientan emocionadas.

«El valle de los fantasmas» es una de ellas, la otra, una sorpresa que ha de agradar.

A las 8 y 15, como de costumbre, comenzará a proyectarse tan interesantes films.

José R. Arango de la Maza.

Salpullido...

¡QUE torturante es el salpullido! En los países tropicales son muy frecuentes esta y otras erupciones e impurezas de la piel, producidas por los microbios del polvo y del aire.

Para prevenir y combatir esta clase de enfermedades de la piel use siempre el perfumado y espumoso **Jabón de Afridol** que tiene propiedades desinfectantes muy eficaces.

¡El Jabón de Afridol es su salvación!

SI ES BAYER ES BUENO

BAYER

"TRIANON"

LA PELETERIA DE MODA

Sigue con su gran venta VERANO

Tenemos zapatos escotados de piel azul en tacón alto

$.300

J. ALVAREZ

Neptuno y San Nicolás
Teléfono A-7004.

Zapato escotado de piel blanca, muy fino, tacón alto.

$3.00

Nota: Envíos al interior 25 cts. extra

Machin & Wall Comp

Molinos «MEADOWS» con muelas de piedra de la mejor calidad de granito siliceo blanco

PARA HACER HARINA DE MAIZ, TRIGO Y YUCA

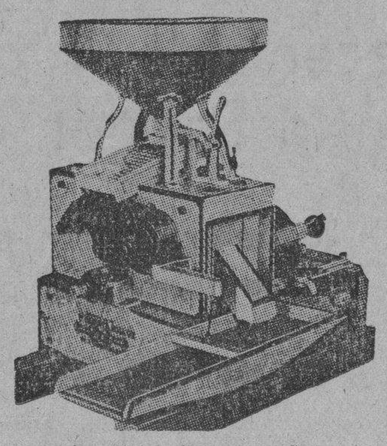

En existencia de cinco tamaños.

Hay un cernidor "MEADOW" diseñado especialmente para trabajar con cada molino, dando un producto perfectamente limpio y clasificado.

Machin & Wall Company
FERRETEROS

Oficina y Almacenes — Teléfono A-2688. Ricla No. 8. — Habana, Cuba.

Treinta y cuatro años de servicio a la industria azucarera

Machin & Wall Comp

Dr. Bengué, 16, Rue Ballu, Paris

BAUME BENGUE

Curacion radical de

GOTA-REUMATISMOS NEURALGIAS

De venta en todas las farmacias y droguerías.

Crónica Habanera

(Continuación de la Pág. SIETE)

ONOMASTICO

La encantadora señorita Olga Ruiz y Martínez, cuyo compromiso amoroso con el joven Manuel Romero Padilla, ex teniente de la Policía Nacional, ha quedado formalizado recientemente.

La señorita Ruiz, que celebra en esta fecha su onomástico, no podrá recibir por el reciente luto que guarda.

EN EL ENCANTO

Ofreció ayer el aristocrático teatro «Encanto», el estreno de una de las más grandiosas y magníficas super producciones filmadas últimamente.

Fué esta «Por sendas distintas» en la que triunfan los conocidos actores Clark Gable y William Powell y la bellísima Myrna Loy. Esta película gustó mucho al numeroso público reunido ayer en el «Encanto».

A continuación ofrecemos una relación de las damas que asistieron:

Señoras:

Princesa de Ruspoli.
Silvia Hernández de Rivero.
Cristina Kindelán de Mendoza, Blanca Broch de Albertini, Mirta Martínez Ibor de del Monte, Nena Rodríguez de Santeiro, Estela Cabrera Saavedra de Andreu.
Condesa del Castillo.
Maggie Orr de Aróstegui.
Josefina Barraqué de Sabatés, Anita Vinent de Maciá, Elvira Pérez de Errasti, Ofelia Brito de Menocal, Adela Martínez de Dardet, Conchita Bosque.
Bibi de Lima de Maduro.
Juana María Bethart Vda. de Catá, Margot Menocal de Cutilla, Margarita Scull de Alvarez, Josefina Cepero de Jorge, Rita Alvarez Maruri de Somoano.
Eva García de León.
Nena Ariosa de Cárdenas.
Carmen Sánchez Galarraga de Alfonso, Matilde Ferrer de Pagés, Josefina Montalvo de Gastón, Elvira de Armas de Fritot, Clara Carreras de Mendieta, Sara Varela de Osuna, Gracia Caminero Vda. de Ulmo, Adolfina Valdés Cantero de Martínez.
Malula Rivero de Scull.
Bebita Díaz Brignau de Rivero.
Sofía Arenal de Cárdenas, Angélica Pedro de Forcade, Piedad Díaz de Martínez, Bebita Alonso de Belt, Mercedes González Llorente de Saladrigas, Lolita Montalvo de Castillo Pockorny, Mercedita Montalvo de Velasco, Magdalena Hernández de Pujals, Josefa Alvarez de Onetti, Isolina Rodríguez de Falcón.
Cuca Villalba de Pedroso.
Bibi de Lima de Maduro.
Caina Aguilera de Sáenz, María Romero de Vieites, María Teresa Larrea de Tarafa, Lucía Larrea de Aixalá.
Marta Heydrich de Guastella.
Alicia Nadal de Menocal.
Paula Goicoechea de del Valle, Nena Aranda de Echevarría, Esther Herrera de González del Valle, Yiyina de Cárdenas de Romney, Cuchuca Barraqué de Martínez, Esther Olivero de Martínez Vivo, Gilda Fehrmann.
Graziella Sánchez de Villada.
Margarita Mendoza de Miyares.
Nena Velazco de González Gordon, Teté Robelin Vda. de la Guardia, Lidia Dotres de Blez, Emma Nadal de Hidalgo Gato, Delia Nadal de Ferrer.
Carlotica Caufield de Montoulieu.
Beatriz Castro de Navarrete, María Teresa de Varona, Margot Barreto de Bru, María Antonia Bonet de Domínguez, Lola Rodríguez de Busto, María Stynen de Kates, María Isabel Navarrete de Anglada, María Meneses de Seris.
Clara Marchena de Maduro.
Teté Chomat de Ortega, Conchita Chomat de Fernández de Castro, Alicia Foyo de Aguilera, Carmen Orue de López, Estela Díaz Cruz, Otilia Falcón de Aurioles, Jacinta Torres de Salazar, Mignon Montalvo de Suárez Murias.
Elenita Pollack de Aguilera.
Ana María Rodríguez Franca de Quirch.
Margarita Contreras de Beck, Carolina Mantice de Muller, Carmen Osuna de Corrales, María Gutiérrez de Osuna, Amelia Alvarez de Morejón, Amelia Morejón de López Miranda, Dulce Alvarez de Rueda.
Nenita Aspiazu de Almagro, Sarita Johnson de Aguilera, Emilia Aguilera de Johnson.
Tomasita Ramos de Guiral.
Dolores Vidal de Suárez, Herminia M. de Rodríguez, Consuelo Ferrer de Palma, Carmela Alio de López, Esther Pola de Hernández Miyares, Mercedes Morales de Suárez Rivas.
Esther Guerra de Bonet.
Carolina Parellada Vda. de Zanon, Nena Navarrete, Otilia Justiniani Vda. de Josende, Amalia Riamonde de Fernández, Concepción Riamonte de Rodríguez, Gilda Gross de Pavón ,Sra. de Espino.
Patria Marrero viuda de Alvarez.
Dulce María Chacón de Salas, Isolina Díaz, Aurora Fernández de Montalvo, Leonila Fina, Lolita Rams de Gaye, Aurorita García Feria de Areces.
Daisy Curbelo de Recio.
Felicia Azqueta de Montero, Obdulia Fernández de Fernández, Carmela Quesada de Gutiérrez, Luz de la Sierra de Rodríguez, Inés de la Sierra de Pereda.

Señoritas:

Matilde y Leila León, Estelita Santeiro, Cusa Carrillo, Loló Vinent, Ena Senior, María Luisa Kohly, María Antonia y María Teresa Mendoza.
Fefita de Sola.
Emma y Elsa Maduro.
Flavia Argüelles, Esperancita Bernal, Beba y Toky Montero, Mercy y Elita Gastón, Mina Errasti, Panchita Martínez.
María Antonia y Carmita de Cárdenas.
Loló Casteleiro.
Elena Montalvo, Silvia y Alicia Pedroso, Beba y Teresa Pujals, María Esperanza, María Elena y Adriana Martínez Núeñz, Odette Posso, Muñequita Gastón.
Josefina y Ofelia Valverde.
Gina Arango.
Matildita Pagés, Esther Carranza, Gloria e Isolina Falcón, Julia Lomas, Mercedes Onetti, Eugenia Martínez, Esther Quiñones, Seida Ochoa.
Silvitica Rivero.
Hortensita y Mariita Scull.
Gloria Barraqué, Elena Bru, Chiquitica Aspiazu, Beatriz Navarrete, Lillian Viña, Margarita Carrillo, Elena Godoy, Beba y Maggie Smith.
Silvia Coello.
Ofelia, Josefina y María Luisa Morales de los Ríos, Juana María y Manolita Cat;, Alicia Andreu, Josefina y Adela Dardet, María Teresa Rojas, Carmen Menocal, Mina Alvarez, María Luisa y Mercedes Menocal, Bebitina T. Robelin.
Rosina Guastella.
Celia, Gloria y Pilar Rodríguez Franca, Isabel Padró.
María Felicia Pérez Stable, Conegita Bonet, María Fabre, Emilia Delgado, Panchita Steeger, Carmen, Gloria y Margarita Busto, Virginia Sanguily.
Chichita Jorge.
Cristina y María Kindelán.
Renée Triay, Columba Sierra, Carmita López Orúe, Ofelia López Gobel, Teté Ferrán, Delia Salcedo, Gladys y Gloria Suárez, Mary Waterman.
Conchita y Ofelia López Bosque.
Mercy Montoulieu.
Marina y Elsa Díaz Biart, Elena Angulo, Hortensia Rodríguez, Julia Méndez Tomeu, Herminia y Julia Rodríguez, María Fabre, Elsa de la Huerta.
Margarita, Rosita y Enita Rayneri.
Alina y Elena Jhnson.
Herminia López Clausso, Beba Romagosa, Silvia López Miranda, Nenita y Marta García Rivero, Panchita Alonso, Ana María Alber, Dulce Rodes.
Llilly Riquelme.
Cristina Castellví.
Chela Miranda, Rosa Herrera, Lala y Mayita Solana, Ana María y María Estela Pérez Mazas, Chalía y Carmita López, Beba Menéndez, Otilia Cabrera, Lidia Fuentes, Esther Fontanills, Conchita y Josefina Santa Cruz.
Lidia y Conchita Menocal.
Blanquita Alvarez Marrero.
Silvia Hernández Miyares y Portuondo, Cristina y Josefina Zanon, Esther y Delia Heymann, María Luisa y Violeta Loynaz del Castillo, María Josefa Rizuela, Zoila Celorio, May Weiss, Alicia y Matilde Dopico.
Emelina Martínez Vivó.
Bichi Martínez, Consuelito Boullosa, Cusa Perkins, Marta Montes, Berta y Elsa Josende, Hilda Justiniani, Teresa y Ana Blanco, Conchita Espinosa, Daisy Gutiérrez, Monina Bango, Rosita Almanza, Luisa Becherelli.

Edel FARRES

¡Sensacional!

LA NUEVA PLUMA DE FUENTE VACUUM-FIL

NO USA TUBO DE GOMA
SE LLENA DE UN SOLO GOLPE.
NO TIENE PALANCA

LA VACUUM-FIL EXPELE LA TINTA CON TANTA FUERZA QUE LA PLUMA QUEDA AUTOMATICAMENTE LIMPIA.

VEA TAMBIEN TODO NUESTRO EXTENSO SURTIDO EN PLUMAS, EN COLORES Y NEGRO, DESDE 50 Cts. JUEGOS DE PLUMA Y LAPICERO, DESDE $1.25.

Casa Harris

O'Reilly 104. Telf. A-8790.

Motivos por los que precisa aprobar la ley de Moratoria

La comisión que labora por esta Ley se dirige a todos los interesados

En la tarde de ayer tuvimos el gusto de recibir en esta Redacción, la visita de una comisión integrada por el Comité Ejecutivo Central que labora con tesón y entusiasmo en pro de la Ley de Moratoria Hipotecaria, compuesta por los señores Rufino Machado, José Macía y de la Torre, Arturo Silva Rivas, Oscar Durán, Enrique Hernández Otero, Leopoldo Cueto, José Tejada, Luis Bagaraty, Manuel Antonio Angulo Montejo, José Urtiaza, Víctor Eugenio Escartín y Escobar, Esteban Tejada, Víctor del Valle, Marcelino Carviac, General José Lara Miret y Rodolfo León Curbelo.

Dichos señores nos entregaron la exposición que a continuación se inserta:

«En pro de la Ley de Moratoria Hipotecaria.

«El Consejo de Secretarios recientemente aprobó la totalidad del proyecto de la Ley de Moratoria Hipotecaria. Tal aprobación merece aplausos. Ya se está discutiendo el articulado. Espérase que el lunes 13 de este mes continuará el debate relativo al mismo. De que la aprobación de la citada ley es necesaria, no cabe duda. De que se proceda con la presteza que las circunstancias imponen, sí. Matar de hambre a los asnos trabajadores, y poner copiosa ración de cebada al rabo de estos, después de muertos, es, por desgracia, cosa muy común en esta República.

El pueblo de Cuba se encuentra arruinado por causa de los infernales gobiernos que ha padecido, muchas veces. Bajo Machado los males fueron mayores que otras veces. La oligarquía, o mejor dicho, la anarquía gubernamental que padecimos, la absoluta falta de respeto a los más respetables derechos del pueblo, culminó en el período más angustioso que nación alguna de nuestro hemisferio haya sufrido. Los terratenientes, los agricultores, los ganaderos, los comerciantes, los industriales, los propietarios en general, los hacendados en su mayoría, y, preponderantemente los colonos fueron arruinados. Sólo los Sylock engordaron escandalosamente con la carne, con la sangre y con la substancia vital del pueblo que por estar aherrojado e impedido de trabajar no podía ganar lo preciso para cumplir sus compromisos. Cumple recordar aunque nos repugne que los Sylock de nuestras latitudes se parecen a los cocodrilos del Ganges en el hecho de engordar más en los peores tiempos para la India. Mientras mayores son las hambres más personas mueren y son arrojadas al gran río, donde los grandes voracísimos hidrosaurios citados las devoran sin dilación, engordando descomunalmente.

La Ley de Moratorio Hipotecaria debe ser aprobada sin más demoras. Es de vital importancia para Cuba. El país consciente, de Oriente a Occidente, hállase al tanto de esto. Prescíndase de la conveniencia de los intereses inmoralmente creados.

Invitamos a cuantas personas conscientes lean esto, a que se sumen a nuestra recta y desinteresada labor en pro de los que aún tienen algo material que defender en Cuba. Poco en verdad, queda a los verdaderos cubanos. Valiosa finca urbana propiedad de ameritado hijo del Generalísimo Máximo Gómez, la cual valía más de 50 mil dólares fué rematado por mil. Así han estado y están las cosas.

Y como no sólo es malo hacer el mal, sino que también es malo no hacer el bien en el tiempo y en la medida que se pueda, repetimos que invitamos al pueblo cubano a que se ayude a sí mismo, ayudándonos. El movimiento de opinión reinante en todo el interior es incontrastable. Debemos laborar sin desmayos ni titubeos hasta obtener la victoria final, dentro de la mayor circunspección en el fondo y en la forma, y, naturalmente constituído. Nada por la violencia y el motinismo. Todo por la justicia y el derecho del pueblo de Cuba, irresignado con seguir siendo paria en su tierra, y concordes por Martí, que dijo: «Todo el que deja de hacer lo que es capaz de hacer, peca».

Capas HOLLYWOOD

Diseños para el Otoño e Invierno. — Ultimas creaciones.

Impermeables de goma inarrugable. Científicamente tratada para nuestro clima. Vistosas, elegantes, higiénicas y de calidad insuperable. Pueden usarse de ambos lados. Peso insignificante. Fáciles de doblar y guardar sin deteriorarse. Se suministran con sus juegos de gorro y bolsa. Solicitamos Agentes en toda la República. MELLA Y SANTANA, distribuidores exclusivos para Cuba. APARTADO 1615, MANZANA DE GOMEZ 217, Habana.

Huyó de Sanidad un ex-Juez que era machadista

Estuvo a punto de ser golpeado por un grupo de revolucionarios. Un matadero, foco de infección

El doctor Gonzalo Acosta, ex-Juez Correccional de San Cristóbal, estuvo ayer a punto de ser maltratado de obra por un grupo de jóvenes revolucionarios al presentarse en la Oficina del Secretario de Sanidad y Beneficencia, doctor Verdeja, portando una carta de la alcaldesa de Consolación del Norte, señorita Azcuy, quien lo recomendaba para la obtención de un cargo en el Departamento.

Ante el malestar que se produjo entre los elementos revolucionarios por la presencia del ictado ex-juez, éste fué impuesto de la necesidad de abandonar el edificio, lo que así hizo, de lo contrario inclusive peligraba su vida.

Según fuimos informados el doctor González Acosta cuando era Juez de San Cristóbal perseguió con saña a los oposicionistas del Tirano, aunque parece hizo lo contrario con el señor Azcuy, padre de la Alcaldesa de Consolación, cierta vez que fué perseguido por los esbirros y porristas.

UN FOC ODE INFECCION

El doctor Valdés Ruiz, Jefe del Negociado de Veterinaria Nacional, ha recomendado a la Dirección del ramo la inmediata clausura del matadero municipal de San Cristóbal por haber comprobado se encuentra en pésimas condiciones sanitarias, constituyendo un foco infeccioso.

DECOMISO DE CARNE Y PESCADO

Por los Inspectores de la Jefatura Local de Sanidad de la Habana se decomisó ayer a los asiáticos Chiang, de San Nicolás 102, Manuel Chio, de Dragones 3; Antonio Cou, de Campanario 112, Mario Cot, de San Nicolás, 108, José Lee, de Campanario 103 y José Lon, de Campanario 11, distintas cantidades de carne y pescado que expendían en canastas sin licenica sanitaria.

COCKTAIL DE MODA

Havana Club Special

1 Cucharadita de azúcar
1 Vasito RON HAVANA CLUB
El jugo de 1 Limón
El jugo de 3 cerezas en almíbar
Hielo menudo, se bate bien en la cocktelera y se pasa por un colador fino.

NO FUE CONFIDENTE DEL MACHADATO, NI EMPLEADO, EL SR. ABEL HERNANDEZ

Los Delegados Fundadores de la Agrupación Unión Nacionalista del Término Municipal de San Fernando de Camarones y Revolucionarios, nos dirigen una carta en la que desmienten categóricamente las afirmaciones hechas por el doctor Ramos de que el señor Abel Hernández, fué confidente en la época del machadato, pues jamás tuvo relaciones de ningún orden con el Presidente-Tirano, ni sus secuaces.

LA CASA LOPEZ

MUEBLES FINOS

Liquidación permanente de muebles. A verdaderos precios de ganga, liquidamos nuestras existencias de muebles, juegos de cuarto, comedor, sala, recibidor, lámparas e infinidad de objetos. No lo deje para mañana. Facilidades de pago. Le tomamos sus muebles a cambio. Visítenos. Ahorrará dinero.

BELASCOAIN 76, ENTRE JESUS PEREGRINO Y POCITO

TELEFONO U-4541

M.E.C.D. 2016

BROMAS Y VERAS

Por JOAQUIN ARISTIGUETA

La opinión es unánime: «Así no se puede seguir». Pero el caso es que seguimos y podríamos decir como el mexicano del cuento: «Y, ¿cómo yo estoy pudiendo?

Los que creen que hemos llegado al climax del malestar son unos optimistas. En Cuba se ha producido una revolución antiespiritual y de esas revoluciones se tarda mucho en salir y se sale mal.

Porque la Revolución es aún una incónita en lo social, en lo político y en lo económico: la Revolucion no perseguía más que la caida de Machado porque la Autoridad estaba en crisis puesto que la tenía en precario una persona cuya legalidad se negaba; cayó Machado y la Revolución se preguntó: ¿Y ahora, qué?

Y eso es lo que estamos discutiendo; qué. Y como en realidad nadie tiene la Autoridad, porque la tiene la Revolución, pero nadie es la Revolución, resulta que todos tenemos razón al quitársela a todos; o sea, que nadie tiene razón. Y donde nadie tiene razón, todos estamos locos.

Y ya están justificadas todas las locuras que caracterizan la postrevolución.

La mayor de las locuras características de la Revolución es el antiespiritualismo. Las revoluciones, que tienen todos los derechos puesto que hacen el Derecho, su Derecho, lo tienen sobre lo colectividad, pero jamás sobre los individuos, sobre el fuero humano del hombre. «El alma sólo es de Dios», según Calderón o: «l'ánima es meba» (el alma es mía) según Guimerá; jamás del Estado como pretende el brutal Comunismo o de la Revolución, que cada uno cree tener en su poder, como entendemos nosotros con tan mal entendimiento.

Y así, cada cual hace su código para determinar lo que más le conviene, lo mismo para quitar a un catedrático antipático que para cogerse un destino; igual para adquirir un título universitario sin ciencia alguna que lo justifique, que para llamar «traidor» al que nos estorbe o para quitarle la vida por nuestra propia mano si no tenemos medio mejor de quitarle lo que tiene, bienes o trabajo. ¿En nombre de qué principios ideales, o por qué causa espiritual, o para qué fin de bien colectivo, o en defensa de qué idea o principio revolucionario? De ninguno: para beneficio personal, como las exigencias de dinero por medio de la bomba, la imposición de tributos con amenaza de muerte o la expulsión del destino revólver en mano.

Con igual ausencia de espíritu, o con el mismo fin antiespiritual, se manejan los disturbios sociales: la necesidad de justificar extracciones de dinero o la conveniencia de probar a poderes exteriores el control de masas para testimoniar la buena aplicación de los fondos recibidos, se promueven huelgas, se estimulan las violencias, las agresiones, los sabotages, y cuando se halla a un hombre puro, de verdaderos ideales, entre los que predican (con razón innegable) la reivindicación del obrero, ese hombre es ajeno a los disturbios, condena con candor de idealista las violencias y se halla infinitamente más cerca del liberal burgués que del líder.

Pero esto no es lo peor y así, cuando alguien me pregunta: ¿En qué cree usted que parará esto?, no tengo otra respuesta que darle que encogerme de hombros. O la reacción hacia los sentimientos puros, o el caos.

Porque, hoy, todavía, contiene el apetito de las pasiones el recuerdo de una espiritualidad, de una moral, de un concepto del pudor: hoy, aún, los que cometen todas esas tropelías saben que son delincuentes. Mañana será cosa normal y corriente matar para obtener un cargo porque habrá que matar para vivir, y la vida es imperiosa.

Cuando todos esos bachilleres, abogados, médicos, ingenieros, etc., etc., que los centros docentes van vomitando «revolucionariamente», sin conocimientos, sin defensa, sin capacidad, sin aptitudes para vivir por sus propios medios; cuando médicos sin ciencia, abogados sin ley, nuestros sin qué enseñar e ingenieros sin álgebra se vean en medio de la vida desorientados, sin moral puesto que vivieron sin freno, autoridad ni respetos; cuando una familia, un deber social o simplemente un estómago les pida, indefectiblemente, el con qué atender las necesidades indeclinables; cuando todos, incapaces de producir necesiten consumir, ¿qué será este país, esta sociedad, este pueblo?

Y no cabe esperar que una minoría selecta, la aristocracia del pensamiento y del espíritu, salve el porvenir de la tragedia que ya se fragua, porque si parte de esta juventud (que la hay, sin duda) se sacrifica, no confía en los títulos obtenidos «a la brava», respeta el alma ajena, se acerca a los profesores, acepta sus enseñanzas (aunque no acepte sus ideas personales) y se hace devoto del saber y hombre apto, de nada habrá de servirle su capacidad porque su misma posición superior habrá de atraerle los odios, las envidias, la enemiga de los que jamás sintieron tales devociones o respetos, de los que todo lo consiguieron revolucionariamente y que, a la hora de conseguir los medios de vida no se van a dejar vencer por los aptos, sino que los destruirán, como el único obstáculo a su medro.

¿Que la perspectiva es horrenda según yo la pinto, y que por ese camino se regresará al estado bárbaro? ¡Naturalmente!: ¿pues qué otra cosa es el hombre, sino una bestia, si se le quita el alma?

Para el próximo día 17 del corriente mes, a las cuatro de la tarde, ha de celebrar sesión ordinaria de primera convocatoria, el Consejo Nacional de Veteranos de la Independencia en su local social de Avenida de Bélgica entre Brasil y Dragones, en la que se tratarán distintos asuntos urgentes.

Notificados dueños y patronos de embarcaciones menores para que saquen la chapa respectiva

Se les concede un plazo de diez días. Será mejorada la Policía Marítima. Un jamaiquino fué repatriado como cubano de Londres. Mañana llegará el «Orizaba». Llegó ayer el vapor «Veragua»

Muy activas gestiones está realizando el capitán jefe de la Policía marítima del puerto de la Habana, señor Oscar Hernández, para mejorar la vida oficial del Cuerpo de su mando.

Por lo pronto, ayer recibió en calidad de préstamo y de parte del Ejército, 25 revólvers y parque, para dotar a los nuevos vigilantes de armas apropiadas.

La Marina Nacional, que es la que ahora gobierna esa policía, proveerá a ese Cuerpo de 70 revólvers, 100 rifles y 250 balas para dichas armas.

También el capitán Hernández sigue gestionando la cesión del edificio propiedad del Estado que está frente a la Lonja del Comercio, y que ocupa en la actualidad la Jefatura de Cuarentenas, para instalar allí la Estación de la Policía Marítima.

Concurrirán a la revista

También se están haciendo ejercicios por las fuerzas de la Policía Marítima, para que dicho Cuerpo marche en la revista que tendrá lugar el día 4 de septiembre, fecha conmemorativa que celebrarán las Fuerzas Armadas de la República con gran alborozo.

Piden una entrevista

El doctor Portocarrero, y delegados de los obreros antiguos del puerto, por conducto del capitán Hernández, han pedid una entrevista al Jefe de Estado Mayor de la Marina, para tratarle del fallo dictado por el Presidente de la Comisión de Inteligencia Obrera, sobre las listas rotativas.

El capitán Hernández prometió gestionar la entrevista, pero al propio tiempo informó a sus visitantes que el teniente coronel González, ya había dicho que hasta tanto el Tribunal Supremo no falle la alzada interpuesta sobre esa resolución, él nada haría en otro sentido que mantener lo que se ha dispuesto sobre estos casos.

Para que paguen

Ayer fueron llamados los dueños y patronos de treinta embarcaciones menores del tráfico del puerto, los que están en deuda con Flota y Navegación, concediéndoseles por el capitán Hernández diez días para que puedan arbitrar recursos para sacar sus chapas, o de lo contrario procedería a amarrar dichas embarcaciones.

También el capitán Hernández dispuso que se establezcan dos postas por la policía, en el Río Almendares, a fin de que también notifiquen a los dueños de embarcaciones que tienen allí su fondeadero, que deben pagar al Fisco sus adeudos.

Igualmente el capitán Hernández ha notificado a las distintas agencias de turistas y excursionistas, que deben abonar sus contribuciones si desean poder seguir ejerciendo en el litoral marítimo.

El «San Bruno»

El vapor panameño San Bruno, llegó ayer de Boston con carga general para la Habana y conduce carga y doce pasajeros turistas en tránsito.

Cubano o jamaiquino

El Comisionado de Inmigración, doctor José M. Bolaños, tiene en estudio un caso, el del ciudadano José Albe Martínez, quien llegó devuelto en el vapor alemán Orinoco, con un documento de un cónsul cubano en Inglaterra, donde aparece ser cubano, pero resulta que dicho sujeto, al ser examinado por el Inspector de Inmigración, señor González Quevedo, declaró que era jamaiquino, por lo que fué detenido.

Este sujeto, que habla muy bien el castellano, residió por muchos años en Santiago de Cuba, y seguramente engañó al cónsul cubano, que lo examinó a fin de que lo mandaran para Cuba. Posiblemente se le deportará para Jamaica.

El «Veragua»

De Cristóbal llegó ayer el vapor americano «Veragua», de la Flota Blanca, que trajo carga general, 18 pasajeros para la Habana y conduce 55 mil racimos de plátanos, dos mil sacos de café y 85 sacos de material de oro que vale 100 mil pesos, así como 89 pasajeros.

El general Cheney

Entre los pasajeros en tránsito de este barco, viaja el general norteamericano Sherwgod Cheney, Jefe de las fuerzas militares, que cubren las defensas de las costas del Pacífico de los Estados Unidos.

El general Cheney, es un veterano de la Guerra Hispano Americana, habiendo venido a Cuba en 1898 con el grado de teniente.

Después ha desempeñado importantes cargos militares hasta ostentar hoy uno de los cargos más importantes del Estado Mayor del Ejército de los Estados Unidos.

Al saludarlo el reporter a bordo, e interrogarle sobre los problemas de orden societario en el Pacífico, en cuyos puertos hubo una importante huelga general, nos dijo que en esos asuntos no intervinieron para nada las fuerzas regulares de la Unión, sino las estatales o milicianos, pero agregó que ya todo está pacificado.

Mr. Kelly

También va en el «Veragua» Mr. John Kelly, ex agente de la Flota Blanca en la Habana y familia, quien fué saludado por numerosos amigos.

Para la Habana llegaron en este barco, el doctor Bernardo Govint y el profesor Fowler Harper y señora; el abogado Arturo Moncada, Inés Burgos Sales, hermana del Sr. Ministro de Panamá en Cuba y el licenciado Frank Lord y señora.

La recaudación

La Aduana de la Habana recaudó la cantidad de 121.861 pesos 21 centavos.

Un quemado

Miguel López, trabajando a bordo de una lancha del Yacht Club, resultó con quemaduras de carácter menos grave.

El «Orizaba»

Mañana sábado llegará de New York el vapor americano Orizaba, de la Ward Line, que trae carga general, once pasajeros para la Habana y conduce carga y 180 turistas en tránsito para México.

Por este vapor llegarán los señores Ramón Suero, Rosendo Capote, A. García Chapel y señora, Alfredo Martínez, Rafael Sardiñas y siete chinos.

Entre los de tránsito, viajan el Attaché Naval del Japón en México, comandante Yujuru Okuma, el Cónsul de los Estados Unidos en Ciudad México, señor Alfred A. Sloan y el señor David Cooter Taylor, Asistente del Administrador de los Ferrocarriles Mexicanos.

Los que llegan hoy

Hoy llegarán el «Zacapa», de Tela; el «Cefalu», de New Orleans; el «Santa Elena», de San Francisco y el «Cuba», de Tampa y Key West.

Apresamiento de la lancha «Sarita»

El Jefe de Estado Mayor de la Marina, teniente coronel González, recibió un informe del capitán Manuel Hidalgo, que actúa en el Mariel, por el que le comunica tener a su disposición la lancha «Sarita», que salió despachada para Belice, y que regresó al Mariel, con el mismo cargamento que embarcó en Cuba.

Esta lancha «Sarita» como se recordará, hace días fué reportada por el comandante del guardacostas americano «Sankee», por estar al garete a la altura de Tortugas, sin que se hubiera vuelto a saber nada de ella hasta que llegó al Mariel al mando del capitán Maribona.

Por lo pronto, el Jefe de la Marina exigirá a Maribona explique su permanencia en el mar, sin haber hecho operaciones de descarga del azúcar y el dulce de guayaba que sacó de Cuba y con los que ha regresado.

Un confidente del que se desconfía

Se asegura que se está investigando la conducta de un sujeto natural de Puerto Rico, que es confidente del servicio secreto americano, pues parece que este sujeto no tiene una actuación muy diáfana, pues unas veces denuncia los casos y otras no.

Dos americanos detenidos

También a la disposición del Jefe de Estado Mayor de la Marina están los norteamericanos Mr. Anthony Gregori y Mr. Miller, los que están complicados en los asuntos del «Reo II».

Ambos ciudadanos norteamericanos que están sujetos al proceso iniciado por el Juez de Guanajay, parece que trataron de ausentarse del territorio de Cuba, por cuyo motivo se les detuvo.

Accidente a un avión de la Marina

El Jefe de Estado Mayor de la Marina, recibió ayer aviso de que el avión No. 1 del Cuerpo de Infantería de Marina, que manda el piloto Novo, se vió obligado a hacer un aterrizaje forzoso, en una finca entre Bauta y Baracoa, descendiendo desde dos mil pies de altura, pero Novo logró llegar a tierra registrándose tan sólo la pérdida de parte del tren de aterrizaje del avión, sin sufrir novedad los ocupantes.

El teniente coronel González, pidió al Jefe del Quinto Distrito Militar, enviara fuerzas de su mando a auxiliar al avión y llevarlo al campo de aviación para ser reparado, lo que se efectuó ayer mismo sin otra novedad.

Vendrán pronto

Tenemos entendido que en breve llegarán a la Habana, un anfibio y otras máquinas perseguidoras para la Marina de Guerra, con objeto de cooperar con las fuerzas aéreas del Ejército a la vigilancia de las costas, siguiéndose un plan de ampliación de servicio de la Marina, como ya publicamos en la edición anterior.

El capitán Hidalgo a la Habana

Como quiera que el Secretario de Hacienda ya ha designado nuevo personal para la Aduana del Mariel, el teniente coronel González, de la Marina, dió órdenes al capitán Manuel Hidalgo de cesar en la misión que se le había encomendado en aquella Aduana, regresando igualmente con el teniente de la Marina César Echevarría y el teniente de la policía del puerto, Manuel Pérez Suero.

AUSTRIA: CENTRO DE PERTURBACION MUNDIAL

DENTRO DE SUS FRONTERAS

VIENA, agosto 9. (SD)—(Por Emil Lengyel).—En estos momentos hace veinte años los ojos del mundo estaban enfocados en Austria. En su Oficina Extranjera en el Ballhausplatz se decidía, no la suerte de Austria, sino de la humanidad. De allí llegó la palabra que decidió la Guerra Mundial. Hoy Austria una vez más tiene en sus manos el destino del mundo.

La Austria de hace veinte años era una nación grande y poderosa, gobernada por una dinastía que había ocupado el poder más de seis siglos. Era uno de los principales poderes de Europa con un inmenso prestigio, un prestigio basado tanto en fuerza como en tradición. El Emperador Francisco Felipe José parecía destinado a gobernar sobre un país que viviría siempre.

Hoy Austria es un país pequeño, desnudo de todo poder, y con un porvenir incierto. Su población total es menos de 7,000,000. Sin embargo, ocupa una posición estratégica de gran importancia. Sobre su suelo puede decidirse la suerte de Europa.

LOS ANTAGONISTAS

Los principales antagonistas en la lucha para poseer el alma de Austria y, tal vez, su suelo, son Italia y Alemania. El principal objetivo de la diplomacia italiana es evitar que Alemania enajene la independencia de Austria. La política del Palazzo de Chigi es impedir por todos los medios que el Reich llegue hasta las fronteras de Italia.

Por otro lado, la unión de Austria y del Reich ha sido la más ardiente aspiración de la Alemania nazista. Tal unión aumentaría tremendamente el prestigio nazista.

Las otras naciones también están complicadas. Para Francia el fin de Austria significaría el fin del régimen de Versalles; sería el ocaso de la victoria.

Checoeslovaquia, al querer mantener la libertad de Austria, persigue dos propósitos. El principal es, desde luego, evitar verse rodeada por países nazistas, evitando al mismo tiempo que Italia adquiera la supremacía en el Danubio.

Los fines de Yugoeslavia son los mismos que la política de Praga. Pero para Yugoeslavia más importante es impedir la preponderancia italiana en Viena que su dominación por el Reich.

BERLIN VS ROMA

Aunque el Signor Mussolini y Herr Hitler profesan cierta afinidad en su credo político, son irreconciliables contrarios en sus aspiraciones en Austria. En este sentido sólo continúan una lucha que comenzó hace dos mil años. Fueron los romanos los primeros que invadieron el Danubio, construyendo la plaza fortificada de Vindobona, la Viena de hoy. Y durante siglos, las tribus germanas a la otra orilla del río desafiaron el poderío de Roma.

Después del colapso de Roma estas tribus atravesaron el Paso Brenner y penetraron hasta el corazón de la península italiana. Los lombardos se posesionaron de las tierras más fértiles de Italia. Mientras tanto Austria se convirtió en el centro del Imperio alemán.

Por muchos siglos continuó la cha de teutones contra latinos. Por cuatrocientos años los Hapsburgos han merodeado la península, gobernando en Venecia, Lombardia y Tuscania. Y aún cuando en el siglo pasado Italia se unificó y conquistó su libertad absoluta, parte de la población italiana quedó bajo el dominio de los Hapsburgos.

LAS TACTICAS NAZISTAS

En la actitud de Alemania hacia Austria han habido dos etapas distintas. En la primera etapa el plan era la captura de Austria por el Reich directamente. En la segunda la conquista de Austria sería realizada por los nazistas austriacos, con la ayuda de Berlín.

Al principio de su gobierno, Hitler comenzó una acción violenta esperando una victoria inmediata. Los nazi necesitaban fusiles y pensaban ganarlos fácilmente a costillas de Austria. Hitler, además, era austriaco.

Desde Munich comenzó la ofensiva alemana. La República Austriaca fué dividida en provincias nazi cada una bajo líderes políticos y militares que recibían de la capital de Bavaria. Comenzó el reino de terror carmelita. La influencia nazi penetró en todos los centros de gobierno. La estación transmisora de Munich bombardeó a Austria con propaganda. Para hacer presión sobre el gobierno el Reich bloqueó el turismo hacia Austria.

En esos primeros meses, el Reich quería clara y sencillamente la unión entre los dos países. Esto significaba que Austria se convertiría en una provincia del Reich. Contra esta campaña sobrevino una gran protesta no solamente de las naciones europeas, sino de la propia Austria. Ante tan tremenda oposición Hitler cambió de táctica. Su fórmula ahora era de construir un estado nazista independiente dentro de la propia Austria.

Los nazistas austriacos y alemanes insistieron en el derecho de un país de adoptar el sistema político que mejor le convenga. El problema de las relaciones entre dos países nazistas era otro asunto. ¿Era posible que alguien evitara que dos países «coordinaran» sus vidas al extremo que las fronteras virtualmente desaparecieran? Así se lograría una unión sin violar las obligaciones de ningún tratado, ni herir los sentimientos de otra nación.

Después de la conferencia de Hitler y Mussolini, y los eventos revolucionarios en Alemania, el Reich trasladó el estado mayor de los nazistas austriacos de Munich a Berlín. Los cuarteles de la legión austriaca —unos 15.000 hombres— fueron apresuradamente trasladados de la frontera a un punto en el interior. Alemania aparentemente quería cumplir su promesa a Mussolini.

Pero esta simulada indiferencia era desmentida por las transmisiones continuas desde Munich llamando a los «hermanos austriacos» a las armas. También, según rumores persistentes, se introducían grandes cantidades de armas y explosivos a través de los Alpes bávaros.

LAS OTRAS NACIONE

Mientras tanto las otras n nes europeas no se habían mido. La política francesa Austria puede ser resumi una oración: «No puede unión entre Austria y Alema Este principio está perfecta definido tanto en el Trata Versalles, firmado por Ale como en el Tratado de San main, firmado por la Rep de Austria.

Ya conocemos la actitu Checoeslovaquia. Ahora la Yugoeslavia es más comple prensa de dicho país ha festado, probablemente co asentimiento del Gobierno Yugoeslavia no toleraría una vasión de Austria por Italia los últimos meses han corrid mores persistentes de un nio secreto entre Yugoesla Alemania, por el cual Yug vía ha de recibir un peda Carinthia, una provincia de tria, por su asentimiento unión austriaco-alemana. rumor ha sido refutado por bos países, pero es signif que la prensa yugoeslava combata ya la pretendida de los dos estados germano

EL FUTURO DE AUSTR

Austria es una parte del problema del Danubio. Can dos los Estados que antes grabari la monarquía dual logrado desarrollar sus pr industrias, especialmente te y máquinas agrarias. Tam se han rodeado de altos ar les. En tales circunstancias tria, un país altamente indus se ha visto bloqueado. El romano recientemente con aspira a sacar a Austria d actual situación por medio un acercamiento comercial Austria, Hungría e Italia. tria podrá vender su manufa ra a Italia, y Hungría podrá der sus productos agríco Austria e Italia.

Hay muchos que dicen q salvación de Austria está restauración de los Hapsbu Contra esta solución, sin em go, hay varios países que se nen tan vigorosamente como unión con Alemania.

El problema de Austria problema del valle del Da y el valle del Danubio es un blema mundial. Estadistas satos no se han cansado de que paz verdadera no puede tir hasta que la situación e mica de las naciones en dich lle sea resuelta. Estas na necesitan vivir para que las puedan vivir en paz. Hasta se logre esta solución, Au continuará siendo un foco d tranquilidad en el mundo.

Venta Especial de

Carteras, Abanicos, Guantes, Bufandas y Paraguas.

MAÑANA: ULTIMO DIA.

Esta Venta Especial tiene carácter de verdadera eliminación. Los precios a que están marcados los artículos que comprende representan la mitad de su valor, y en muchos casos menos de la tercera parte. Sólo por tratarse de "precios especiales" para tres días podemos hacer un sacrificio económico tan extraordinario. No deje usted pasar, sin aprovecharla, esta oportunidad tentadora.

Carteras de piel en todos los colores. Muchos estilos **25c.**

Carteras de piel y charol con cierres y detalles de metal cromado. En blanco y en colores **45c.**

Carteras de piel con cierres y detalles de metal. En blanco y en todos los colores **70c.**

Finas cartera s de piel blancas y en todos los colores. Bonitos estilos **90c.**

Carteras de piel en finos estilos. **70c.**

Chalinas de seda estampada en todos los colores. gran variedad de dibujos **50, 65 y 1.00**

Abanicos chinos y japoneses de laca y caña y natural **20, 45, 55 y 70c.**

Guantes de malla y de piqué, con puños de mosquetero **80c. y 1.00**

Paragüitas negros de "seda gloria", con puños y regatón de madera y galalith **1.00, 1.60 y 2.25**

El Encanto

El Departamento Postal servirá a usted cualquiera de los artículos anunciados.

Una visita al Salón de Soda, famoso por sus exquisitos productos, es el complemento indispensable de toda visita a EL ENCANTO. Tercer Piso.

HOY Y MAÑANA días de Oferta Excepcional de

Cortes y Retazos.

Como anunciamos la semana pasada, los días especiales de Cortes y Retazos serán viernes y sábado, en vez de martes y sábado, como hasta ahora.

La oferta de hoy y mañana comprende una extraordinaria colección que incluye todos los estilos de telas estampadas y de color entero de gran moda, marcados a los precios más bajos que sea posible imaginar.

PLANTA BAJA.

El Encanto

Decena de Precios Especiales en la Sección de Tapicería

La mejor ocasión para embellecer su hogar por poco dinero.

Termina el Sábado 18

Los surtidos nuevos están también comprendidos en esta GRAN OFERTA

Cretonas estampadas de 34 pulgadas de ancho. La vara.... 15c.

Cretonas inglesas de doble cara, de 30 pulgadas de ancho. La vara.... 20c.

Tafetanes Sunfast en colores enteros, de seda vegetal, de 1½ varas de ancho.....La vara 85c.

Tafetanes Sunfast matizados, de 45 pulgadas de ancho. Un gran surtido..... 1.15

Voiles bordados y estampados de 36 pulgadds de ancho. La vara 45c.

Marquiset crema y beige para visillos, de 36 pulgadas de ancho.....La vara 20c.

Vea nuestro gran muestrario de cortinas, colgaduras y sobrecam

Primer piso.

El Encanto

El Departamento Postal servirá a usted inmediatamente cualquiera de los artículos anunciados.

Una visita al Salón de Soda, famoso por sus exquisitos productos, es el complemento indispensable de toda visita a EL ENCANTO. Tercer piso.

M.E.C.D. 2016

9A SECCION

TELEFONOS:
Dirección A-3577
Jefe de Redacción. A-3205
Sección de Sports. M-7912

DIARIO DE LA MARINA

TELEFONOS:
Quejas M-7911
A. Clasificados .. A-3333
Agencia Marianao. FO-7380

9A SECCION

AÑO CII — ACOGIDO A LA FRANQUICIA POSTAL — LA HABANA, VIERNES, 10 DE AGOSTO DE 1934 — EL PERIODICO MAS ANTIGUO DE CUBA — PAGINA ONCE

LA ACTUALIDAD

Tristes lamentos de españoles

POR LEON ICHASO

Nos apenan hondamente los lamentos y quejas que día tras día nos envían compatriotas nuestros cesados y torturados por el ayuno y las angustias del paro forzoso en que los dejó la Ley del cincuenta por ciento.

Cartas de españoles que desde su mocedad estuvieron trabajando en alguna empresa o en alguna casa comercial de la Isla y que ahora, viejos ya, se encuentran sin empleo, sin recursos de ninguna clase y sin amparo. Cartas de inmigrantes que llevan quince o veinte años de residencia en Cuba y que hoy con esposa cubana y con sus hijos cubanos yacen en la más espantosa y desoladora miseria.

No faltan quienes dedican patrióticos y nobles empeños al alivio de esta acerba situación de los millares y millares de inmigrantes que en triste peregrinación vagan caídos los brazos y caída el alma por Cuba. Hemos de entresacar de las numerosas cartas recibidas, la siguiente que nos envían desde Sagua:

Sr. Licenciado León Ichaso.

Muy respetable señor mío:

Hace tiempo que vengo ocupándome de la aterradora situación del inmigrante español en este país, que cada día se va acentuando de un modo más alarmante, y, aunque desgraciadamente no vislumbro una esperanza ni aun una promesa de amparo por parte del Gobierno de nuestro país, siento la inmensa satisfacción de coadyuvar a una obra piadosa y de verdadero patriotismo.

Con fecha 25 de Junio pasado, me dirigí al Honorable Presidente de la República Española, exponiéndole de una manera muy respetuosa, pero también con la mayor claridad, la situación de los españoles que estaban, y que aún siguen cesantes y careciendo de trabajo por motivo de la Ley del 50 por ciento.

También me he dirigido al Excelentísimo señor Embajador español en este país, recordándole la obligación que tienen las autoridades españolas de velar y amparar al emigrante.

El Excelentísimo señor Embajador me ha escrito, manifestándome que el Gobierno español, dentro de sus posibilidades, viene efectuando la repatriación de los emigrantes, embarcando gratuitamente a los que figuran en las listas abiertas en los Consulados.

La consignación que el Gobierno español tiene designada para la repatriación es muy escasa y se tardarían no menos de 10 años para reintegrar a su Patria a tantos infelices que se están muriendo de hambre y que pululan por las calles de todo el territorio de la República, implorando la caridad pública y constituyéndose en verdaderas cargas sociales.

Ante la magnitud de este grave problema y ante la futura visión de lo que está próximo a ocurrir, el Gobierno español debiera enviar uno o dos buques de guerra para embarcar a este ejército de trabajadores hambrientos.

Le agradeceré muchísimo que en su Sección «La Actualidad» trate este asunto y despierte los sentimientos de nuestras autoridades españolas.

Muy agradecido por la atención que preste a este delicado asunto, quedo de usted muy respetuosamente,

Affmo s. s.,

Miguel CASTILLO

Sc. Calixto García 115, Sagua Grande.

El señor Embajador de España, Dr. Luciano López Ferrer ha expuesto ya al Gobierno español con toda su dolorosa realidad, el estado de esos inmigrantes españoles. Ha gestionado también dicho Embajador ante el Gobierno cubano la devolución a los españoles cesantes por la Ley del 50 por ciento, de las cantidades que dejaron en la Caja de Pensiones y Jubilaciones de Empleados y Obreros de Ferrocarriles y Tranvías y del Retiro Marítimo.

Respecto a este punto, no comprendemos, a la verdad la razón que el Departamento de Consultoría y Asesoría Jurídica alega para [illegible] este problema y transferirlo al Consejo de Estado a fin de que se estudie la conveniencia de reformar la legislación vigente [illegible] de este asunto. ¿Por qué ha de hacer falta ningún precepto que autorice dicha devolución a los inmigrantes? ¿No es suyo ese dinero que extraído de su sueldo [illegible] en la Caja de Jubilaciones? ¿No les corresponde como retiro? ¿Es que tuvieron culpa ninguna en [illegible]? Fueron únicamente [illegible] tales de una Ley del Estado.

[illegible] cuanto a las medidas que [illegible] a la urgencia y a la [illegible] problema debiera tomar el Gobierno de España, no dudamos que las sociedades españolas de Cuba han de secundar y apoyar con decidido empeño las gestiones que está realizando el Embajador. Todos y cada uno de los españoles tenemos el ineludible deber de aportar el esfuerzo que nos sea dable para el amparo y el alivio de tantos desventurados compatriotas que, con sus familias cubanas, padecen hambre y miseria en esta tierra a la que dieron todas sus energías juveniles.

NO HA TERMINADO AUN EL CONFLICTO ESPAÑOL CON CATALUÑA

El Presidente Alcalá Zamora se muestra encantado por el recibimiento de los gallegos

Al embarcar para dirigirse a Moaña, más de un centenar de embarcaciones rodeó el barco. Antes de salir de Vigo, el Jefe del Estado visitó el destroyer «Vouga», de Portugal

VIGO, agosto 9. (WP).—Sigue el viaje triunfal por Galicia del Presidente de la República, quien se muestra encantado del recibimiento que le dispensa el pueblo gallego.

A las diez de la mañana el Presidente embarcó en el buque que había de trasladarlo a Moaña, pueblecito situado al otro lado de la bahía. Un numeroso público se congregó en el muelle, tributándole una despedida cariñosa.

Rodeando al barco del Presidente iban más de cien embarcaciones pesqueras abarrotadas de público.

Antes de embarcar el Presidente revistó a la compañía de infantería que le rindió honores.

Al ponerse en marcha el barco que llevaba al Presidente, el acorazado «Jaime I» y el crucero «Cervantes» hicieron veintiún salvas.

Acompañan al Presidente los ministros de Agricultura y Trabajo además de muchos diputados radicales. El ministro de Instrucción Pública se quedó en Vigo para inspeccionar las colonias escolares que sostienen las Cajas de Ahorros de los Centros Docentes.

El «Jaime I» ha zarpado para Marín donde esperará la llegada del Presidente. Antes de salir de Vigo, Alcalá Zamora visitó el destroyer portugués «Vouga», tributándole los honores correspondientes. En la Cámara, el comandante Alfonso Calvalho dió la bienvenida, contestándole Alcalá Zamora que le era gratísimo visitar el buque, porque se hacía la ilusión de que visitaba la república hermana.

El Vaticano aplazará el Concordato hasta que sea modificada la Constitución

MADRID, agosto 9. (SE.)—Afirma «Heraldo de Madrid» que volverá en breve a Madrid Pita Romero, en vista del deseo del Vaticano de dejar en suspenso las negociaciones, con el fin de dar lugar a que, tregua tras tregua, transcurran cuatro años precisos para la revisión constitucional y, mediante una acción derechista en el Gobierno, el Parlamento modifique el artículo 26 de la Constitución.

Dice también que el Vaticano, pactando con España el «modus vivendi», debería hacerlo necesariamente sobre la base del artículo 26, y por este hecho realizado, vendría a deducirse que el Vaticano aceptaba el mencionado artículo.

Crearán una cátedra permanente para Unamuno y se le nombrará rector vitalicio en Salamanca

La presidencia de las fiestas organizadas en honor del ilustre catedrático serán presididas por el Presidente Alcalá Zamora y asistirán personalidades portuguesas

SALAMANCA, agosto 9. (SE.)—Bajo la presidencia del ministro de Instrucción, se ha reunido el Comité organizador del homenaje a Unamuno, con motivo de su jubilación.

Villalobos dió cuenta de que el presidente de la República tiene el propósito de asistir a los actos que se celebren en honor de Unamuno. Añadió que el Consejo acordará crear una cátedra permanente que llevará el nombre de Unamuno, y será desempeñada por dicho ilustre catedrático, quien será nombrado rector vitalicio de la Universidad de Salamanca.

De Portugal vendrá una lucida representación en el caso de que no pueda asistir el presidente de aquella República.

La Comisión organizadora expresó su agradecimiento al ministro por el interés que ha demostrado en este asunto.

Se aprobó en líneas generales el programa, que será sometido a la aprobación del presidente de la República. Habrá una recepción bajo la presidencia del señor Alcalá Zamora, y descubrimiento de lápidas, con versos de Unamuno, dedicados a la ciudad.

A las fiestas asistirán representaciones de todas las universidades.

D. Miguel Unamuno.

EN LA DIPUTACION DE MADRID DOS DIPUTADOS SE ABOFETEAN

MADRID, agosto 9. (SE.)—En sesión celebrada por la Diputación se fueron a las manos el diputado de la izquierda Coca y el maurista García Moro, repartiéndose puñetazos y bofetadas, sin que sus compañeros lograsen separarlos, por lo que tuvo que intervenir la fuerza que presta vigilancia en el interior del edificio.

El presidente de la Diputación gestiona que el incidente no tenga mayores consecuencias.

EN SANTANDER SE INAUGURA OFICIALMENTE LA FERIA DE MUESTRAS

SANTANDER, agosto 9. (SE.)—El ministro de Marina después de descansar de su viaje desde San Sebastián, se dirigió a la Feria de Muestras, visitando los «stands» y declarando abierta oficialmente la Feria en nombre del Gobierno.

Se le obsequió con un banquete, al que asistieron los elementos directivos de la Feria y las autoridades.

El Gobierno Central se halla decidido a dejar ultimado el asunto durante las vacaciones

En cuanto al problema surgido con los Ayuntamientos de las provincias vascongadas, se cree que será resuelto en buena armonía, haciendo el Gobierno las posibles concesiones

MADRID, agosto 9. (WP).—Sigue ocupando el primer plano de la actualidad política el conflicto promovido por los ayuntamientos de las provincias de Vizcaya y Guipúzcoa.

Ausentes de Madrid casi todos los ministros, la jornada es aparentemente tranquila, pero pesan sobre el Gobierno preocupaciones nacidas de los problemas de las Vascongadas y Cataluña.

El primer asunto parece ser que va declinando, pués al Gobierno llegan noticias de que cada día aumenta el número de los ayuntamientos que están convencidos de la ineficacia del acuerdo que habían tomado. Por otra parte el gobierno cuenta con la asistencia del país que aprueba la postura digna que ha tomado, no sometiéndose más que al imperio de la ley.

El Gobierno se propone resolver el problema de las Vascongadas llevando a las Cortes la ley provincial ya redactada y no tiene ningún inconveniente en entablar conversaciones con las comisiones legalmente designadas por los ayuntamientos vascos.

EL GOBIERNO HACE CONCESIONES

Ayer se cruzaron telegramas el diputado por Bilbao señor Horne y el jefe del gobierno. El primero decía, en nombre de la minoría nacionalista del Parlamento, que sometía a la consideración del jefe del gobierno la conveniencia grandísima de no imponer a los ayuntamientos del país vasco la prohibición anunciada de elegir juntas directivas. Estas juntas, una vez constituídas, podrían tratar con el gobierno.

A este telegrama contestó Samper con otro que decía que los ayuntamientos vascos pueden adoptar en sus sesiones normales los acuerdos que estimen pertinentes y que sus comisiones y delegaciones recibirán la atención del gobierno, que está dispuesto a tratar con ellas de los asuntos que afectan al concierto económico, pero que no pueden realizar designaciones mediante un procedimiento electoral, en este caso, agrega el jefe del gobierno, no cuentan con la autorización de la ley y se presta a confusiones que interesa a todos evitar. El gobierno no quebrantará a lo más mínimo las normas establecidas y está dispuesto a escuchar a las comisiones que acudan a exponer sus quejas y sus aspiraciones, pero no puede autorizar, y se ve obligado a impedir, todo intento electoral contrario a las leyes que regulan la vida y funciones de los municipios.

La contestación del jefe del gobierno ha sido muy comentada en el sentido de que el gabinete sigue la única conducta posible ante el caso planteado por los ayuntamientos vascos, decidido a impedir las proyectadas elecciones y también a no quebrantar el actual concierto económico con las Vascongadas.

SIGUE LA PUGNA CON CATALUÑA

Más que este problema preocupa al gobierno el de Cataluña. Samper afirmó días pasados, que antes de reanudarse las sesiones de Cortes estaría resuelto el problema. Las noticias que llegan a ésta acusan que continúa el forcejeo entre el gobierno central y la Generalidad en lo que se refiere a las presidencias de los jurados mixtos de la propiedad rural. La única garantía para el poder central está en que esas presidencias sean ocupadas por jueces y la Generalidad parece que desea designar libremente a las personas que han de ocupar dichos cargos. Parece que en este punto está la dificultad del problema.

Corren rumores de que uno de los ministros ha planteado en el Consejo la necesidad de evitar toda dilación y que el problema quede resuelto dentro del presente mes de acuerdo con el voto de confianza que dieron al Gobierno las Cortes. Es de esperarse que el gabinete lo resuelva antes de presentarse nuevamnte en el Banco Azul.

Siete individuos pistola en mano asaltan y roban en la Azucarera La Bética, Sevilla

La escasez de agua en Ciudad Real adquirió gravísimos caracteres, por descuido de la Junta Sanitaria y de los médicos, obligando al Gobernador a mediar en el asunto

SEVILLA, agosto 9. (SE).—Siete individuos penetraron en las oficinas de la Sociedad azucarera La Bética, establecida en la calle de San Isidoro. Tres de los asaltantes quedáron sentados en los bancos destinados al público y los cuatro restantes, pistola en mano, encañonaron al cajero, obligándole a entregar dos mil pesetas que había en la caja, pués hacía poco se habían enviad oal Banco sesenta mil pesetas. Aunque algunos empleados consiguieron avisar a la Policía, cuando ésta llegó ya los atracadores habían huído.

UN EMPRESTITO PARA URBANIZAR EL CENTRO DE LA CAPITAL

CASTELLON, agosto 9. (SE).—El Ayuntamiento ha acordado solicitar autorización para emitir un empréstito de dos millones de pesetas para urbanizar los terrenos situados en el centro de la población denominados Huerto Sogueros, donde se proyecta construír el edificio de la sucursal del Banco de España, la Telefónica y otros edificios importantes, abriéndose nuevas calles.

ADQUIERE CARACTERES GRAVISIMOS LA ESCASEZ DE AGUA EN CIUDAD REAL

CIUDAD REAL, agosto 9. (SE).—Continúa adquiriendo caracteres gravísimos la escasez de agua que viene sufriendo esta capital por imprevisión del Ayuntamiento. Los médicos no tienen reposo en todo el día visitando enfermos, motivado por beber agua insaluble, procedente de los antiguos pozos y de las huertas. Como el alcantarillado no funciona y las principales calles están levantadas por las obras de la pavimentación, se teme el peligro de que se declare una gran epidemia. Se comenta que la Junta sanitaria no haya tomado aún ninguna medida.

El gobernador ha dicho a los periodista que ante la lentitud del Ayuntamiento para solucionar el pavoroso problema, va a intervenir inmediatamente, ya que no es posible que continúe por más tiempo tan angustioso estado.

ASAMBLEA DE CAJAS DE AHORRO DE GALICIA

CORUÑA, agosto 9. (SE).—Se ha celebrado la Asamblea de la Federación de Cajas de Ahorro de Galicia, con asistencia de representantes de Vigo, Ferrol, Santiago, Lugo y Orense.

Fueron aprobadas diversas innovaciones, como la inauguración de cursillos y becas para el perfeccionamiento del personal y cooperación al crédito agrario.

La próxima Asamblea se celebrará en Lugo.

PROXIMA DESTITUCION DE VARIOS AYUNTAMIENTOS DE PONTEVEDRA

VIGO, agosto 9. (SE).—El nuevo gobernador civil ha ordenado inspecciones en varios Ayuntamientos de la provincia. Hasta ahora se han efectuado en los Ayuntamientos de Marín, La Lama y Rodeiro. En virtud de esta inspección ha sido destituído el Ayuntamieno de La Lama, constituyéndose una Comisión gestora, presidida por don José Trigo.

Se asegura que también serán destituídos los Ayuntamientos de Marín y Rodeiro.

REGRESO DE FUERZAS DE IFNI

TETUAN, agosto 9. (SE).—A bordo del España núm. 5, salieron de Ifni, para Tetuán, 160 hombres de la Mehala que manda el comandante Sr. Arias, así como otras fuerzas de Ingenieros que formaban parte de la columna de desembarco, que fué enviada al mando del coronel Capaz, para la ocupación de aquellos territorios.

El resto de dicha columna, hasta un total de 1.000 hombres, quedó en Ifni y formará el núcleo de la organización del Batallón de Tiradores de Ifni, recién creado.

INCENDIO EN UNA IGLESIA

MADRID, agosto 9. (SE).—A medio día se declaró un violento incendio en la iglesia parroquial de San Andrés, en el término municipal de Villaverde Alto, propagándose con toda rapidez a los edificios colindantes y a la casa parroquial.

Acudió el servicio de bomberos del parque central de Madrid, quienes localizaron el siniestro, para evitar se propagara a los edificios próximos.

Los bomberos lucharon con la falta de agua, teniendo que recurrir, por medio de tanques, al aprovisionamiento en el vecino pueblo de Getafe.

Fuerzas de la guardia civil y el vecindario ayudaron en la labor a los bomberos, logrando que las llamas se localizaran en la iglesia.

El templo quedó reducido a escombros, habiéndose derrumbado la cúpula, y quedando solo en pie las paredes del edificio.

Las pérdidas ocasionadas por el siniestro son de consideración.

Se ignora las causas del siniestro, así como si éste ha sido casual o intencionado.

No ocurrieron desgracias personales.

UNA PROPOSICION EN EL AYUNTAMIENTO DE MADRID SOBRE BENEFICENCIA

MADRID, agosto 9. (SE)—El Ayuntamiento de Madrid conocerá en breve un proyecto que tiende a resolver, en gran parte, el grave problema de la Beneficencia.

Consiste en obligar a los propietarios, comerciantes e industriales a enclavar en la margen derecha de la fachada de sus establecimientos un número luminoso de luz fija.

Tributarán por este concepto diez céntimos diarios, que se destinarán a aliviar la mendicidad.

Preparando la confección de presupuestos

En el Convento de S. Catalina de Sena hizo explosión un petardo que ocasionó daños

MADRID, agosto 9. (WP).—Han dado comienzo las conferencias entre el jefe del gobierno y los ministros para la confección de los presupuestos parciales de los departamentos, tarea que si es interesante siempre lo es más cuando el tesoro atraviesa por críticas circunstancias.

Se tiene entendido que los nuevos presupuestos se confeccionarán de acuerdo con el programa inspirado por el Presidente de la República, al objeto de asegurar la confianza del poder para el Gobierno.

No se sabe aún de manera definitiva si el gobierno irá a la completa nivelación de los presupuestos o solo a la gradual extinción del déficit, que ha alcanzado una cifra pavorosa bajo el régimen republicano.

Ayer se reunió el jefe del gobierno con los ministros de Justicia y Hacienda para tratar de los presupuestos de los departamentos despectivos y en los días sucesivos sostendrá entrevistas con los demás ministros.

EXPLOSION DE UN PETARDO EN UN CONVENTO

MADRID, agosto 9. (WP).—Anoche hizo explosión un petardo en el convento de Santa Catalina de Sena, situado en la calle Mesón de Paredes. El artefacto produjo desperfectos en la ventana y atravesó los cierres metálicos de la tienda establecida frente al convento.

La jolicía no ha lagrado detener a los autores del atentado.

MUEBLES A PLAZOS

El mejor surtido en juegos de cuarto, sala, comedor y recibidor. Atractivas facilidades de pago.

"EL CAPRICHO" NEPTUNO 64, ESQ. A SAN NICOLAS

Tipo de cambio que se ha señalado en España para diversas monedas

MADRID, agosto 9. (SE.) Se dispuso que las oficinas de Correos y Telégrafos tendrán presente, hasta nueva orden, que el tipo de cambio para todas las monedas utilizables en el servicio de Giro postal y telegráfico internacional, después de las modificaciones dispuestas, es el siguiente:

100 francos belgas, igual a 173,50 pesetas.
100 coronas checoeslovacas, 31 pesetas.
Una corona danesa, 1,69.
Una corona irlandesa, 1,69.
Una corona noruega, 1,91.
Un dólar, 7,50.
Un florín, 5,03.
100 francos franceses, 49.
100 francos suizos, 241.
100 lei de Rumania, 8.
100 levas de Bulgaria, 10.
Una libra esterlina, 37,50.
Una libra peruana, 18.
100 liras, 64.
100 marcos finlandeses, 17.
Un peso cubano, 7,50.
Un peso papel argentino, 1,90.
Un peso papel chileno, 0,80.
Un peso oro uruguayo, 6.
Un reichsmark, 2,90.
Un zloty polaco, 1,41.

En sólo cuatro meses España compró a los Estados Unidos por valor de $14 millones

En el mismo período de tiempo, España exportó mercancías a Norteamérica por valor de unos siete millones de pesos, confiando el comercio español en que la cifra sea aumentada

MADRID, agosto 9. (SD).—Tanto España como los Estados Unidos se han beneficiado por la notable mejora en el comercio entre estos dos países, lo que augura un resultado espléndido para el nuevo tratado comercial, ahora en negociaciones en Wáshington por medio del Embajador Calderón.

De acuerdo con las estadísticas del Departamento de Comercio americano recibidas aquí por el Embajador Bowers de los Estados Unidos, el valor de las exportaciones americanas a España durante los primeros cuatro meses de este año es doble en valor al mismo período correspondiente al año pasado. En los primeros cuatro meses de 1934 los Estados Unidos exportó a España productos por valor de $14.000,000, y en los primeros cuatro meses de 1933, las exportaciones americanas solo ascendieron a $8.000,000.

Las exportaciones españolas a los Estados Unidos también han aumentado el doble. En los primeros cuatro meses de 1933 los Estados Unidos importaron de España productos por valor de $3.674.000. Y durante ese mismo período en este año las importaciones ascendieron a 6 millones 984.000 pesos.

España exporta vinos y frutas a los Estados Unidos, mientras que el 70 por ciento del algodón que ella importa procede de los Estados Unidos.

Los cosecheros de vinos españoles se muestran muy satisfechos por el aumento de sus ventas en los Estados Unidos durante las últimas semanas, y los intereses comerciales americanos establecidos en esta capital confían en la próxima realización del nuevo tratado, esperando obtener unos aranceles más bajos sobre automóviles americanos, máquinas de escribir, y otras clases de maquinarias.

Gracias al tratado comercial con España, Francia puede vender sus automóviles en Madrid casi al mismo precio que en París. Durante los primeros cuatro meses de este año España solo importó ciento veinticuatro automóviles americanos, comparados con 1,380 automóviles franceses.

Los cosecheros de vinos están estudiando la posibilidad de venderle directamente a consumidores individuales en los Estados Unidos que podrían ordenah a través de agentes pero que recibirían directamente sus pedidos. De esta manera las ventas de vinos no serían restringidas por las cuotas existentes.

Por medio de una buena campaña anunciadora en los Estados Unidos, los exportadores de vinos españoles esperan obtener una clientela de 100,000 personas que consumirían 20,000,000 de botellas anualmente.

En este mes se efectuará la renovación de la mitad de los jueces de algunas poblaciones

En Zaragoza se fugó de la casa de sus padres un niño de 12 años, dejando una carta diciendo que se iba a América. Llevaba consigo una pistola «para matar a los guardias»

MADRID agosto 9. (SE.)—En el ministerio de Justicia facilitaron una nota diciendo que en uso de la autorización concedida al ministro para la renovación de los jueces y fiscales municipales, sustituyendo la forma democrática de elección que tan mal resultado dió, por la designación a cargo de una entidad constituída por personas de la máxima garantía que dispone que los jueces de instrucción den las máximas facilidades para expedir documentación a los solicitantes y que la elección se haga teniendo en cuenta la aptitud moral y legal, prescindiéndose de toda influencia o recomendación.

Agrega que a partir de este mes, se realizará la renovación ordinaria de la mitad de los jueces de poblaciones mayores de 12.000 habitantes y cabezas de partido judicial, señalándose un plazo para la nueva renovación, que será para los fiscales, el año 1936 y para los jueces el 1937.

NO SE HABIA FUGADO A AMERICA, PERO LLEVABA UNA PISTOLA PARA MATAR A LOS GUARDIAS

ZARAGOZA, agosto 9. (SE.)—Hace días desapareció del domicilio de sus padres el niño de doce años Teófilo Diego, dejando escrita una carta en la que manifestaba que marchaba a América con unos amigos.

La familia denunció el caso a la Policía y las gestiones que se hicieron no dieron resultado.

Posteriormente su madre lo sorprendió mirando un escaparate en una calle céntrica y avisó a los guardias, los cuales le detuvieron. Se le encontró una pistola y dijo que la había cogido en casa para matar a los guardias que intentaran detenerle.

ACCIDENTE A LA CUADRILLA DE SANCHEZ MEJIAS

SAN SEBASTIAN, agosto 9. (SE.) Se tienen noticias de un accidente ocurrido en un paso a nivel de Bribiesca al automóvil de la cuadrilla de Sánchez Mejías.

El coche fué arrollado por un tren, pero con tan buena fortuna, que lo lanzó a un lado de la vía, resultando ilesos sus ocupantes.

El coche quedó destrozado.

UN MOTORISTA MUERTO POR UN TREN

MADRID, agosto 9. (SE.)—Comunican de Cercedilla que al bajar en una moto por la cuesta de Fuenfría el súbdito portugués Manuel Gonzálvez, se le interpuso un carro de bueyes, y en el choque salió despedido el motorista, quedando incrustado por el pecho en los cuernos de uno de los bueyes. El infortunado motorista quedó muerto.

HOMENAJE A ECHEGARAY EN CABALLERO

ZARAGOZA, agosto 9. (SE.)—La Comisión de fiestas del Pilar, lleva muy adelantados los trabajos del programa que se celebrará este año.

El día 11 de octubre se celebrará una fiesta homenaje a Echegaray y el maestro Caballero autores de «Gigantes y Cabezudos».

QUEDA DESTRUIDA UNA IMAGEN DE LA VIRGEN

CORUÑA, agosto 9. (SE.)—En la madrugada última unos desconocidos arrojaron varias botellas con líquidos inflamables por una ventana al interior de la iglesia parroquial de Armentón, del término de Arteijo, provocando un incendio.

El vecindario y el párroco, con gran trabajo, consiguieron extinguir el siniestro; pero no pudieron evitar que quedara destruída la imagen de la Virgen del Consuelo y su camarín.

DOS DESTRUCTORES CON AVERIAS

CARTAGENA, agosto 9. (SE.)—Cuando realizaban maniobras los destructores «José Luis Diez» y «Sánchez Baraiztegui», el primero se fué sobre el segundo, resultando ambos con averías.

ASAMBLEA DE REPRESENTANTES REMOLACHEROS

VALLADOLID, agosto 9. (SE.)—Se ha celebrado la reunión de los representantes remolacheros de las distintas regiones para fijar el plan de actuación mancomunada en defensa de los intereses del cultivo de la remolacha. Asistieron comisiones de las zonas de León, La Bañeza, Astorga, Vitoria, la Rioja y los directivos del Sindicato remolachero de Castilla la Vieja.

Los reunidos concretaron la siguiente aspiración: fijación paritaria de los precios en relación con los gastos de cultivo, y adopción de una escala de precios, según el grado de azúcar.

También se propugna la sindicalización obligatoria de todos los remolacheros hasta llegar a la creación de la corporación remolachero-azucarera, hasta convertir los Jurados mixtos en organismos con facultades para decidir y fallar las cuestiones.

COMIENZO DE LA CAMPAÑA DE EXPORTACION UVERA

ALMERIA, agosto 9. (SE.)—Ya dió comienzo la campaña de exportación uvera, saliendo el vapor «Pinto» con destino a Liverpool. Seguirá otro para Hull.

Entraron los primeros barriles de uva. El fruto se presenta este año inmejorable.

ENSALADA

A LA SALIDA

—¿Qué le ha parecido a usted el discurso de Calvo Sotelo?

—¡Calle usted, por Dios! Este hombre acabará con todos nosotros...

—Hombre, ¡no es para tanto!

—Bien se conoce que usted no tiene que seguirle el discurso. Habla a una velocidad mareante...

—¡Ah! Usted perdone; le había confundido con un diputado.

—Pues, no señor: soy un taquígrafo...

—:—

UNA FRASE «LAPIDARIA»

En el ágape homenaje ofrecido en el mesón de «El Segoviano» a los señores Pérez Bojart y González Ubieta, bien conocidos por su natural timidez para el trabajo, el camarada que ofreció la comida «lanzó» estas palabras:

—Cuando a estos hombres les llegue su hora última y los enterremos, sobre sus tumbas haremos grabar esta indicación: «Aquí yacen Bojart y Ubieta. Siguen descansando».

(De «Ahora», Madrid.)

—:—

ARTISTAS A DOS MIL PESETAS

El pintor Cabanillas decoraba una iglesia vasca. Pintaba y pintaba el hombre, cuando se le acercó el cura, ingenuo y curioso.

—¿Qué pintas, pues —le preguntó.—¿Y te pagan por eso?

Naturalmente que Cabanillas contestó que sí y hasta le dijo en tono confidencial, que algún cuadro le había valido dos mil pesetas.

Pero con aquello no transigió el hombre.

¿Dos mil pesetas? ¡Imposible! Si te pagaran dos mil pesetas, ya tendrías, ya, quien te pintara esos cuadros, mientras tú estabas muy recreado en la cama...

(De «El Pueblo Gallego», Vigo).

—:—

«Roma.—El «duce» sintió deseos de trabajar como un obrero manual y estuvo segando y trillando bajo un sol abrasador».

Vamos, señor Larbo Caballero, ¿no siente usted ganas de estucar alguna vez en su vida, aunque no sea más que la cabina del teléfono?...

(De «Informaciones», Madrid.)

BURLA BURLANDO

Capital "Imperialista"

Por M. Alvarez Marrón

Los descubridores encontraron un país hermoso y fértil, pero sin más habitantes que unos pocos que vagaban desnudos, y sin más habitación que el bohío o la caverna. Y los descubridores tomaron posesión de la nueva tierra por «derecho de conquista», derecho que nadie discutía en aquellos tiempos. Fundaron una «colonia» en la que emplearon su «capital», el cual consistía en sus aperos de labranza, herramientas, semillas, ganados, etc., etc.

No era menos valioso el capital intelectual que los descubridores invirtieron en el fomento de la colonia, consistente en sus conocimientos agrícolas e industriales... Y no hablemos de sus leyes, sus costumbres y religión, porque, si bien se mira, no eran elementos materiales de riqueza, aunque la hicieron posible con sus preceptos de equidad y de justicia.

Al cabo de algún tiempo florecieron los campos, prosperó la colonia y fundaron una ciudad. Todo ello merced al nuevo «capital» adquirido con su trabajo y su prudente economía. Ya por este tiempo los pocos «indígenas», esto es, los primitivos ocupantes de la tierra, se habían fundido o mezclado con los nuevos pobladores; de suerte que todos trabajaban indistintamente por la prosperidad de la tierra.

Todo fué creciendo porque los habitantes del país, sin privarse de los goces honestos de la vida, iban reservando porción de su capital para dedicarlo a nuevas empresas. De este modo el capital se fué acumulando por espacio de dos o tres siglos, y aquel país, antes desierto, vino a ser una de las naciones más ricas y populosas del mundo.

Pero sucedió que al crecer desmesuradamente la población, llegaron a quedar sin empleo algunos centenares de sus habitantes... Sobre este punto no están de acuerdo todos los autores. Unos atribuyen el «desempleo» al exceso de habitantes, pero otros lo achacan a la repugnancia que muchos sentían por el trabajo... Nosotros nos abstenemos de dar sobre este asunto nuestra opinión.

Ello fué que los desocupados y descontentos, hijos todos de los descubridores, y muchos sus herederos, se dieron a imaginar el modo de discutir a sus padres la legitimidad de los bienes que poseían. Y lo primero que hicieron fué acordarse de los primitivos pobladores de su tierra, y acusar a los conquistadores de ser «detentadores y usurpadores» de la riqueza nacional.

Lo primero que sorprende en estas acusaciones es el olvido en que incurren los que las formulan. ¿No han sido o no son sus propios padres los que han fomentado esa riqueza? ¿Queda algún rastro del «capital» acumulando por las habitantes primitivos? No queda ni el menor rastro, como no sea algún idolillo o alguna «macana» encontrada en las cavernas.

Pues así y todo, los descontentos insisten en afirmar que el extranjero es un usurpador; y como su fantasía es exuberante y creadora, no han tardado en encontrar una palabra sonora y magnífica para calificar a todo capital creado por extranjeros: se le llama **imperialista** esto es, **dominador**, y como a tal se le ha declarado la guerra.

Francamente, a mí me parece un poco extemporánea esa declaración de guerra. Si eso se hubiera hecho hace seis o siete lustros, tal vez entonces tuviera esa actitud bélica algunos asomos de oportunidad y de lógica. Entonces no había el capital «imperialista» tomado aún posesión de la tierra, y hubiera sido la ocasión de impedirlo. Pero venir ahora a protestar cuando el país está en gran parte ocupado por empresas, y plantaciones y fábricas fundadas por el capital llamado **imperialista**, me parece poco razonable y nada justo.

Hace más de diez años nadie había pensado en protestar seriamente contra el imperialismo del capital. Veíamos que merced a él los campos cobraban nueva vida y bienestar, del cual participaban naturales y extranjeros; eran tiempos en que abundaba la «harina» y no había, por consiguiente, lugar a la «mohína».

Pero vino «la mala»; nos invadió la pobreza; y es lo que siempre sucede: nos hemos echado a buscar sobre quién colgar la culpa del mal que nos abruma, y hemos encontrado en seguida el «sujeto» culpable de todo: el capital imperialista... Y es de notar que los más ardientes acusadores son los que jamás han plantado un árbol ni colocado una piedra sobre otra piedra...

Yo creo, honradamente, que no nos conviene seguir esta campaña anti-imperialista, porque llevada a ciertos extremos, pudiera nuestra tierra volver al pristino estado en que la hallaron los primeros descubridores, y esto no me parece apetecible; ni se lo parecerá a las muchas personas que prefieren el pantalón con trabas y tirantes al taparrabos libre...

M.E.C.D. 2016

Aumentan los Tigres su ventaja a 3 juegos en la L. Americana

FALLECIO EN ATLANTA, GEORGIA, WILBERT ROBINSON, EX-MANAGER DEL CLUB BROOKLYN

DESDE EL BULL PEN

Los numeritos hablan claro y explican fácilmente por qué llegado el mes de Agosto, es el Detroit, y no el New York, el club líder

Por Gali

Existe algo que justifique, claramente, la presencia de los Tigres en el primer lugar de la Liga Americana hoy viernes 10 de agosto? Ya lo creo que sí! Y conste, que al hablar en tono tan afirmativo no estamos pensando precisamente en ese corazón de oro, ni en ese espíritu de batalla que están desplegando los muchachos de Cochrane en todas sus salidas. Nos apoyamos en los «numeritos» que dicen cosas muy interesantes de la novena, si es que todos les damos su positivo valor.

El team de Detroit, aparte de su juego impresionante, es el único del Big Show que está bateando sobre los 300. Los records dicen que sostiene un promedio de .304 en más de 1.000 veces que ha ido al bat, lo cual es bastante grande si se tiene en cuenta que ya se han jugado más de 100 encuentros. Los Indios de Cleveland les siguen con average de .297 y después vienen los Cubs de Chicago, de la Liga Nacional, que tienen promedio de .292.

En fielding ocupan el cuarto lugar, con average de .974, mientras los Piratas tienen promedio de .977 y los Yankees y Cubs de .975. Han cometido 103 errores, pero han ejecutado 107 dobles plays, que les permite situarse segundo de los Indios de Cleveland en el departamento.

Indaganda algo más sobre los records del conjunto, nos encontramos con que los muchachos de Mickey Cochrane son los que más carreras han hecho hasta el presente en las Grandes Ligas (233) y han empujado más carreras que ningún otro team con sólo 1.073 hits, lo que significa que saben conectar sus batazos cuando falta hacen.

Justificando el historial del club, que ha presentado siempre ligerísimas novenas en la Liga Americana, los Tigres poseen el mejor promedio de bases robadas en la temporada, teniendo ya 84 «estafas» en la season, por 71 que tienen sus rivales más cercanos. Quiere decir todo esto, que los Tigres saben embasar sus hombres con frecuencia, roban espectacularmente las bases y después conectan sus hits en la hora precisa para convertir en carrera cualquier amenazadora posición que ocupen en el field. Cuando llega el momento defensivo, los muchachos se defienden como los leones que se empeñaba cazar Frank Buck en su «carga salvaje», y aun cuando cometen algún que otro error en determinado round del match, en seguida ponen en práctica una doble matanza que detiene toda la aspiración de sus rivales.

Un team que juegue sosteniendo estos promedios, y que une a esos records un alto espíritu combativo, no puede perder, por eso las representaciones del prestigioso Club Atlético de Cuba, cuyas bodas de plata se efectuarán mañana en grandioso festival, ha sido siempre un club de consideración en los sports amateurs. Por eso el Detroit marcha al frente de la caravana, a todo vapor, en la justa de la Liga Americana.

Otro detalle importante y convincente. Los Tigres tienen todos sus regulares sobre los trescientos, y cuando pitchea el escolar Lyn Rowe, cosa que hace casi todos los días, Cochrane puede contar con un slugger más, pues el muchacho este año ha adquirido el hábito de batear, algo raro en un pitcher, y sostiene el altísimo porcentage de .349 en 33 games en que ha tenido participación.

El record oficial de los players del Detroit, es:

	V	C	H	HR	CE	BR	Ave
Gehringer, segunda base	383	97	140	7	77	9	.366
Rowe, pitcher	63	12	22	2	16	0	.349
Owen, tercera base	363	52	123	5	62	2	.339
Greenberg, primera base	387	78	129	16	89	6	.332
Goslin, left fielder	405	85	131	11	67	3	.324
Rogell, short stop	384	72	118	2	41	3	.307
Cochrane, catcher	284	50	87	2	78	9	.307
White, right field	175	39	53	0	18	14	.303
Walker, center field	286	45	76	4	33	15	.301

Ahora agreguen a esto que Hayworth, siendo catcher, está por los .286 y que el outfielder Fox sostiene un promedio de 275 y encontrarán perfectamente justificado por qué el team se viene sosteniendo en el primer lugar desde hace tiempo, sin conceder el menor chance a los Yankees de New York.

La trouppe de Marse Joey McCarthy, en cambio, tropieza con distintos contratiempos. Sus pitchers no funcionan con uniformidad, cayéndose hoy el que ayer brindó una linda performance. Babe Ruth no es el mismo de antes, al extremo de haberse visto ya, distintas veces, en el extraño role de «apagador de rallies impresionantes» (recientemente fué ponchado dos veces en un mismo inning y eso constituye un record en el Babe), y la novena no tiene más que cuatro bateadores de trescientos—Gehrig, Chapman, Dickey y Saltzgaver—lo cual es de notarse si recordamos que ese mismo team fué el que años antes se llamó la más terrible «hilera de asesinos de pitchers del Big Show».

BATEANDO MUCHO LE GANAN LOS ATLETICOS

En un corto desafío de 5 entradas, los Medias Rojas hicieron quince carreras limpias

FILADELFIA, agosto 9. (AP).—La lluvia se apiadó hoy de los Atléticos de Filadelfia, cortando hoy un desafío que amenazaba extenderse en consideraciones a favor del Boston Red Sox. Estando el score 15 por 2 la lluvia dió término al game, dejando a los Medias Rojas vencedores.

Los bateadores del Boston atacaron duramente a varios pitchers del Fila, conectándole 14 hits de distintos metrajes.

BOSTON

	V.	C.	H.	O.	A.	E.
Bishop 1a.	2	2	1	7	0	0
Werber, 3a.	4	2	2	1	2	0
Cissell, 2a.	4	2	2	2	3	0
R. Johnson, lf.	2	2	3	0	0	1
Reynolds, rf.	4	2	2	0	0	0
Solters, cf.	3	1	1	0	0	0
R. Ferrell, c.	3	2	1	3	0	0
Lary, ss.	3	0	0	1	3	0
Welch, p.	2	2	1	1	0	0
Totales	38	15	14	15	9	1

FILADELFIA

	V.	C.	H.	O.	A.	E.
Cramer, c.	2	0	0	2	0	0
Warstler, 2a.	2	0	0	1	3	0
Williams, 2a.	0	0	0	0	0	0
B. Johnson, lf.	2	0	0	1	0	1
Foxx 1a.	2	0	0	7	0	0
Higgins, 3a.	2	0	0	0	1	0
Coleman, rf.	1	1	1	0	0	0
McNair, ss.	1	0	0	3	2	0
Hayes, c.	2	1	1	2	1	0
Cain, p.	0	0	0	0	0	1
Benton, p.	0	0	0	0	0	0
Finney, x.	1	0	0	0	0	0
Lagger, p.	1	0	0	0	1	0
Totales	16	2	15	8	2	2

ANOTACION POR ENTRADAS

Boston	019 05—15
Filadelfia	000 02— 2

SUMARIO

Empujadores: Welch, R. Johnson 4 Reynolds 3, R. Ferrell 2 Bishop, Werber, Cissell, Solters, Hayes 2. Two bases hits: Werber, R. Johnson. Three bases hits: R. Ferrell. Home run: Hayes. Stolen bases: Cissell, Reynolds .Sacrifice: Mc Nair. Double plays: Higgins, Mc Nair a Foxx; Lary ,Cissell a Bishop. Quedados en bases: Boston 4, Filadelfia 1. Base por bolas: Welch 1, Cain 3, Benton 1 Lagger 2. Struck outs: Welch 2, Benton 2. Hits a los pitchers: a Cain 6 en 2; a Benton 4 en 1; a Lagger 4 en 2.

TIENE EL DETROIT UNA VENTAJA DE TRES GAMES SOBRE LOS YANKS AHORA

DETROIT, agosto 9. (AP).—Los Tigres de Detroit aumentaron hoy su ventaja en la Liga Americana a tres juegos completos, derrotando a los Browns de San Luis con score de 13 por 2 mientras los Yankees no podían jugar.

Esta ha sido la décima segunda victoria consecutiva de los Tigres, que se mantienen con firmeza en su aspiración de proporcionar a Navin Field el campeonato de la Liga.

La anotación por entradas es:

		C.	H.	E.
San Luis	000 002 000	2	9	2
Detroit	120 006 22x	13	20	0

BATERIAS: Newson y Grube; Bridges y Cochrane.

EL CAMPEONATO NACIONAL DE SABLE, SE DISCUTIRA ESTA TARDE, A LAS CINCO

El Campeonato Nacional Junior de Sable se discutirá esta tarde a la scinco, en los amplios salones de la Asociación de Repórters de la Habana, Círculo Nacional de Periodistas, en el que competirán numerosos esgrimistas, representando a las distintas salas de los clubs habaneros.

El Juradoq ue distaminará estará presidido por el profesor Ramón Font.

Mucho interés y entusiasmo ha despertado esta justa de esgrima, donde se discute el Campeonato Nacional de Sable, de la categoría junior, donde las fuerzas están equiparadas.

En vista de la falta de tiempo para circular las invitaciones, se invita por este medio a dicho acto, que será esta tarde a las cinco.

Aun cuando los ases cubanos no han iniciado todavía su entrenamiento, Cuba se propone llevar un gran equipo a la república del Salvador

MURIO EL TIO ROBINSON

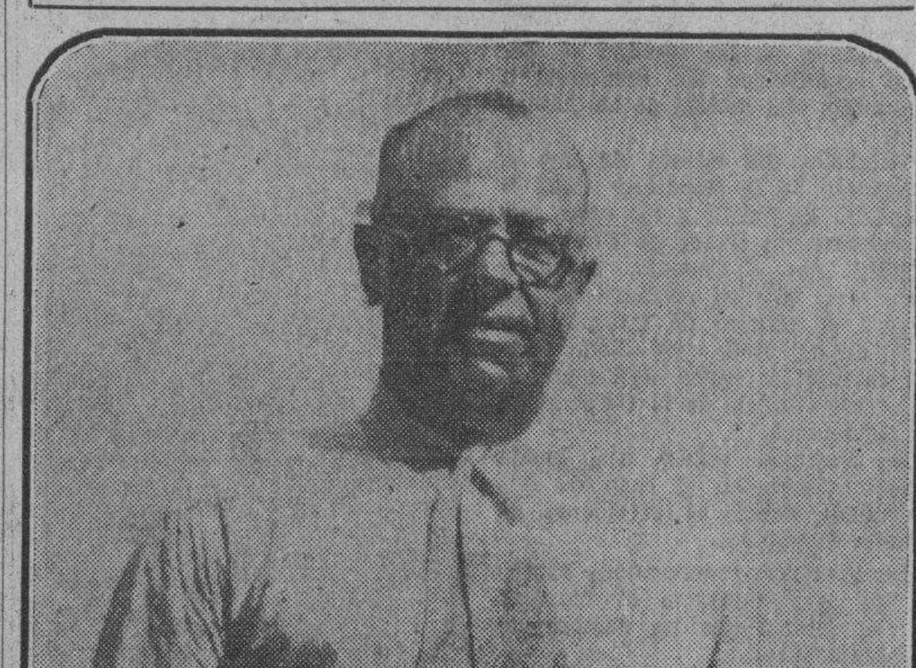

Wilbert Robinson, ex-manager de los Dodgers de Brooklyn, y uno de los pocos hombres que quedaban de aquel famoso team de Orioles de Baltimore, que dirigió Ned Hanlon, que falleció ayer en Atlanta, Georgia, a los sesenta y nueve años de edad

Los distintos entrenamientos están poblados, en su generalidad, por los reclutas, pero pronto se pondrán los ases en actividad. Un interesante repaso a los sectores que practican

(Por Pedro GALIANA)

Aun cuando no es oro todo lo que reluce en el entrenamiento de los aspirantes al team Olímpico Nacional, ya que son muchas las estrellas que se mantienen en sus casas, mientras flojos candidatos se aprovechan del entrenamiento general, podemos asegurar que la decoración está a punto de variar, no teniendo nada de particual que para fin del presente mes de agosto encontremos a todos los atletas en plena actividad.

La noticia de que pronto ha de efectuarse un field day general, donde han de ponerse a prueba las facultades de casi todos los reclutas, valiéndose ese esfuerzo para la eliminación final, ha puesto a todo el mundo en movimiento y ya se anuncia la presencia en las prácticas de algunos astros de nuestro track nacional.

Halley Franca, artista de los obstáculos y un gran atleta en general, ha abandonado definitivamente el deporte de los remos y pronto comenzará a practicar... Tras él vendrán Armando Cuervo, rey del triple salto; Mendizábal, Manolo Suárez; González, que maneja bien la jabalina, y otros más. En las carreras han de verse caras nuevas, que son ases en la velocidad y en los eventos de campo no faltarán muchachos de buen empuje que darán verdadero colorido al equipo nacional.

Actualmente el entrenamiento está bastante repartido. Hogarthy y los corredores ensayan en «La Tropical», mientras Cappy y Macías se entretienen con los lanzadores y los saltadores. Notario es el ayudante del americano y siempre actúa con su acostumbrada habilidad. Arrancadas, golpes rápidos de sprint, preciosas escapatorias hasta la media milla y training general. Ese es el fuerte de Notario y en ello descansa su notoriedad.

Muy pronto ha de ofrecer a todos un meet oficial, y entonces sabremos a qué atenernos, y estaremos en disposición de afirmar si Cuba tiene o no chance de vencer a Méjico, o si, por el contrario, tendremos que contentarnos con llevar a El Salvador una bonita publicidad.

En natación todavía no se ha hecho nada en firme. Manolo Díaz y demás coaches estarán atareados en los meets oficiales y nada más. El training y la selección vendrá por el mes de septiembre y entonces se podrá hablar con entera libertad. Puede anticiparse la noticia, sin embargo, de que los ganadores nacionales serán después los miembros del team oficial; por tanto, si ustedes no tienen inconveniente apunten ya los nombres de Lin del Valle, Castillito, Fernando Espino, Luis Alcíbar, Martínez Conill y otros más.

En volley ball se ha detenido todo el entusiasmo. El capitán del equipo de la Universidad, don Ramiro Valdés Daussá y Fortes de Saavedra, está muy lejos de esta gran ciudad. Ha pasado con un grupo de ingenieros a Ciudad Méjico donde estudia la construcción de puentes y otras cosas más. Cuando Ramiro retorne en septiembre, su team volverá a practicar, y entonces se sabrá definitivamente si podrá formar un equipo oficial.

En la **esgrima** hacen ya interesantes **preparativos** para las eliminaciones. En **baseball** esperan por la selección oficial, aunque el plazo de inscripción para los equipos provinciales está al vencer de un momento a otro. (Creo que el día 19 ha de expirar.) En boxeo y fútbol no hay buenas nuevas. Todo está exactamente igual. Aunque es de notarse que cuatro o cinco entusiastas realizan distintos esfuerzos tendientes a buscar apoyo del Comité Nacional. De tiro se han publicado exclusivamente las convocatorias. En tennis se ha hecho igual, y en los deportes femeninos sabemos que el comisionado ha evacuado primero algunas consultas, antes de abordar nada de una manera oficial.

Esta es la situación olímpica cubana, cuatro meses antes del inicio de los Juegos, donde pensamos llevar una gran representación nacional. El panorama no es muy lindo que digamos, pero los comisionados son todos optimistas y dicen que, aun cuando no lo quiera mucho México, y traten de impedirlo Colombia, Puerto Rico, Haití, Guatemala y Panamá, Cuba se pondrá nuevamente a la cabeza para demostrar que en Centro América hace ahora las veces de «entusiasta Manda-más».

NOTAS OLIMPICAS

En las luchas es mayor la actividad. Ayer hablamos con Manolo Gorriarán y nos dice que tiene más de 25 hombres en verdadero entrenamiento y que pronto podrá presentarlos en forma excepcional. Gorriarán es de estos entusiastas que sueñan con competencias de verdad. Se afana con extraordinario celo con sus muchachos y parece un gran delegado en realidad. Dentro de pocos días el DIARIO publicará varias crónicas sobre luchas debidas a su pluma, donde nos deleitará con los últimos detalles del entrenamiento de sus chicos, que siquen—dicho sea de paso—un entrenamiento colosal.

En basket las noticias son bastante interesantes. Nos afirman que el Villaclara no irá ya a la eliminación nacional, y que Pérez se ha dedicado por entero a los saltos. El Atlético, en cambio, no cesa de practicar y Rodríguez Knight está más contento que un maestro de escuela a quien pagan ahora con extraña puntualidad. Joe es un coach de mucho mérito, aun cuando nunca ha recibido debido publicidad. Siempre ha preparado equipos de primera y es de los que saben imprimir confianza y espíritu de batalla a sus muchachos, que es siempre lo que hace triunfar. Ahora entrena a sus Tigres con locura y nos ha asegurado que habrá que contar con él hasta el final. Vayan una tarde por el hermoso floor que posee el Atlético de Cuba y le verán en plena actividad. Sus atletas estarán practicando jugadas defensivas y Joe les instruirá, sin necesidad de tener cuatro o cinco veces. Con él están: Morillas, que fué una estrella del Ferroviario; Casas, Julio Núñez, Bernardino Rodríguez ,Mike Díaz, Giraud, Pedro Cardoso y no sabemos quién más. Vencer al Deportivo de Cárdenas es la máxima aspiración de los Tigritos y puede que con el training que realizan ahora lo acaben de lograr.

OTRO TRIUNFO DE LOS NEW YORK GIANTS

Diez y seis carreras le hicieron los hombres de Bill Terry al Brooklyn, ganando: 16 x 5

NEW YORK, agosto 9. (AP).—Bateando libremente las ofertas de tres lanzadores de los Dodgers, los New York Gigantes derrotaron esta tarde a los muchachos de Casey Stengel con score de 16 por 5 en el último encuentro de la serie.

Weintraub, Jackson y Critz encabezaron el ataque, en tanto que Watkins disparó un home run. Los Gigantes aseguraron el game en los primeros innings, cuando hicieron un total de siete carreras con ocho hits.

BROOKLYN

	V.	C.	H.	O.
Boyle, rf.	3	0	0	4
Frey, ss.	4	1	0	1
Taylor, lf.	3	0	0	2
Leslie, 1a.	4	0	0	7
Cuccinello, 2a.	3	0	00	2
Chapman, 3a.	0	0	0	0
Tremack, x.	1	1	1	0
Koenecke, cf.	4	2	3	4
Stripp 3a.	4	1	1	3
López, c.	3	0	0	6
Berres, c.	0	0	0	1
Frederick, xx.	0	0	0	0
Benge, p	0	0	0	0
Clark, p.	0	0	0	0
Carroll, p.	3	0	1	0
Bucher, xxx	1	0	0	0
Totales	35	5	6	24

x Bateó por Chapman en el 9o.
xx Bateó por Berres en el 9o.

NEW YORK

	V.	C.	H.	O.
Watkins, lf.	6	2	2	2
Critz, 2a.	6	2	2	1
Terry, 1a.	3	2	1	0
Ott rf.	3	4	1	0
Weintraub, cf.	5	2	4	3
Jackson, ss.	5	2	3	3
Mancuso, c.	5	1	1	7
Vergez, 3a.	3	1	1	1
Schumacher, p.	5	0	0	1
Totales	41	16	15	27

ANOTACION POR ENTRADAS

Brooklyn	010 110 002—
New York	340 000 306—

SUMARIO

Empujadores: Weintraub 3, Jackson 5, Vergez, Koenecke 3, Cucinello(Boyle Mancuso 2, Watkins. Two bases hits: Carroll. Three bases hits: Jackson. Home runs: Koenecke 2, Watkins. Sacrifice hits: Te... Doble plays: Schumacher y Te... Quedados en bases: New York ... Brooklyn 4. Base por bolas: B... 1, Clark 1, Schumacher 3, Carroll ... Struck outs: Schumacher 7, Ca... 1. Hits a los pitchers: a Benge ... 1; a Clark 4 en dos tercios; a Carroll 7 en en 6 y un tercio

JONRONEROS

Gehrig, Yankees
Foxx Atléticos
Ott, Gigantes
Johnson Atléticos
Berger, Braves
Trosky, Indians

TOTAL POR LIGAS

Liga Americana
Liga Nacional

DESPUES DE SU PELEA CON EL MUDO DE CASA BLANCA, LOPE TENORIO SE IRA PARA CHICAGO Y NO REGRESARA

José Gandón, ha de tener mucho cuidado, pues si pierde no tendrá oportunidad de la revancha. Un buen programa que ofrecen para mañana los protomores de la Arena Cristal

Muchas han sido las preguntas que nos hicieron ayer interesándose por los precios que habrán de regir en la pelea que para mañana sábado nos anuncian los promotores de la Arena Cerveza Cristal.

Este solo detalle nos demuestra que por presenciar dicho combate, la afición boxística está vivamente interesada, teniendo la seguridad de que tanto el combate de Lope Tenorio contra el Mudito de Casa Blanca,, marcado a un límite de diez asaltos, así como el que celebrarán Joe Legón y Kid Charolito, y que ocupará el turno semi-final del programa, y los que efectuarán Baturrito frente a Vico, Yanes contra Jesús López y el de Joe Román con Juancito Alvarez, serán en su totalidad, combates llenos de emoción, en cada uno de los cuales es del todo imposible predecir con anticipación al combate, quien ha de resultar vencedor.

Tenorio después de este combate se marchará rumbo a Chicago, de donde acaba de recibir proposiciones para tomar participación en un combate en donde se ha de enfrentar contra un conocido welter de la ciudad de los escopeteros. Como por allá le lloverán los contratos, no regresará a Cuba. Antes, pues, debe «sonarlo» el Mudo.

A juzgar por el entrenamiento que tanto Tenorio como el Mudito han celebrado durante toda la semana, y que ha sido presenciado por numerosísimo público, la pelea será dura, y las esperanzas de triunfo de cada uno de ellos harán gozar al público, que como se sabe, espera un combate a toletazo limpio, juzgando, como es natural, los estilos de pelea de los mismos.

LOS PRECIOS NO PUEDEN SER MAS BAJOS

Luis Parga, sabiendo el interés que ha despertado el programa combinado, ha decidido en las últimas horas del día de ayer que los precios que han de regir en las gradas serán a base de Cincuenta centavos, cantidad esta que teniendo en cuenta la calidad del programa, será pagada con gusto por el fanático.

FALLECIO EL TIO ROBINSON A LA EDAD DE 70 AÑOS

ATLANTA, Georgia agosto 9. (AP).—Wilbert Robinson, que fué durante muchos años manager de los Dodgers de Brooklyn, y que representaba para el baseball uno de los pocos hombres que quedaban del famoso team de los Baltimore Orioles de 1896, ha fallecido hoy, víctima de una hemorragia en el cerebro.

El Tío Robinson, como se le conocía generalmente en el baseball, fué capitán del equipo de los Orioles, y como manager de los Dodgers logró ganar par de campeonatos. El último de ellos fué el de 1920, cuando perdió con los Indios de Cleveland en la serie mundial.

Robinson fué manager del Brooklyn hasta 1931, que fué sustituído por Max Carey después de perder una lucha terrible que entabló con Stephan McKeever, tesorero del club, y representante de los herederos de Ebbetts ntre los accionistas del Brooklyn.

Robinson fué siempre una figura popular en Ebbetts Field, habiéndose llegado a afirmar que los Dodgers no han vuelto a ser lo que eran desde que Wilbert abandonó las riendas del equipo.

Robinson fué considerado en sus buenos tiempos el mejor catcher del mundo de ahí que sus equipos hayan podido desarrollar siempre muy buenos receptores.

Hace años fué Frank Deberry el hombre, después Dutch Henline y ahora Alfonso López, que se cree es la estrella de la posición en la Liga.

El viejo ex líder cayó enfermo hace días, retirándose a sus habitaciones particulares. Anoche entró en fuerte agonía y hoy expiró en horas de la madrugada. Al Tío le afectó mucho el ver que su club del Atlanta perdió toda la delantera que había ganado en las primeras semanas de actividad de la Liga del Sur.

Su enfermedad hizo climax ayer tarde, cuando al salir del baño se cayó inesperadamente sin conocimiento. En la caída se partió el brazo derecho, y cuando aguardaba por la ambulancia que había de conducirle al hospital, dijo:

«No me duele lo más mínimo: «Soy un viejo Oriole. Además, puede que esta rotura rompa también la mala racha que persigue al Atlanta».

Seguidamente Wilbert llamó a su señora y cayó en estado inconsciente, de donde no salió hasta su muerte.

Robinson debutó como bigleguer con el Filadelfia Atléticos y después pasó a la Asociación Americana, donde estafó 42 bases. Entonces tenía 19 años. En 1890 se unió a los Orioles de Baltimore, donde jugó al lado de John McGraw, Willie Keeler, los hermanos Dan y otros players más que cubren una página de oro del baseball grande. En 1904 se retiró y no volvió al game hasta 1911 que fué contratado por John McGraw en calidad de coach de los Gigantes. Allí permaneció tres temporadas ayudando a los Gigantes a ganar tres campeonatos seguidos, y entonces pasó a los Dodgers como manager oficial de la nivena.

Cuando abandonó el baseball activo, Robinson dejó un batting average de .380 después de haber intervenido en 1.892 excursiones al bate. Una vez empujó 11 carreras en un encuentro estableciendo un record que se mantuvo hasta 1934, en que Jimmy Bottomley empujó 12.

Mañana ser el entierro de Robinson.

DUALMEET DE NATACION

YMCA VS. HYC

EN AGUAS DEL HYC

Domingo 1o. de agosto, de 1934, a las 10 de la mañana.

Programa y orden de los eventos:

1.—Relevo Medly de 3 por 50 metros (150).
2.—200 metros libre estilo.
3.—100 metros de espalda.
4.—50 metros libre estilo.
5.—100 metros de pecho.
6.—100 metros libre estilo.
7.—75 metros medly swin.
8.—400 metros libre estilo.
9.—Diving desde trampolín de 3 metros.
10.—Relevo libre de 400 metros, (4 x 100).

Walter Calas as de la Y.M.C.A. y favorito para ganar los 100 metros juniors.

MUCHA RIVALIDAD ENTRE LOS SWIMMERS DE LA JUSTA JUNIOR

Los eficientes nadadores del Habana Yacht responderán a dos preguntas que hicimos ayer

¿Quién ha de vencer a Walter Calas en los 100 metros? ¿Quién ha de batir a Rollie Reyes Gavilán en el nado de espalda? ¿Quién podrá derrotar a Mayito Mendoza en las justas de largo metraje,—esto preguntábamos ayer cuando hablábamos de las próximas justas juniors de natación, y varias respuestas impresionantes nos han salido a la palestra.

Walter Calás será un as en las justas de velocidad y su chance lucirá más grande que la estatua de bronce de la virgen del Carmen que se alza en la calle de Infanta, pero en el Habana Yacht Club se proponen poner agua por el medio y aseguran a todos que dos de sus muchachos—Mosquito de Armas y Bilin Gastón—serán capaces de lograr ese éxito.

Tanto Mosquito, como Gastón, están practicando con esmero en las aguas yatistas, y bien entrenados por Manolo Díaz, head coach del team Olímpico, se proponen no solo derrotar a Walter Calás, sino ganar con tiempo de record lo cual sería algo de verdadera consideración.

LA JUSTA DE BACK

Para batir a Rollie Reyes Gavilán, que parece ganador lógico en las justas de espalda, los yatistas preparan otros dos «gallos» de interés. Uno de ellos, García Tuñón, está en admirable forma y podrá ofrecer a los fanáticos una demostración agradable cuando todos los muchachos se pongan en marcha el próximo sábado, día 18, en la piscina del Gran Hotel Nacional.

Esto en cuanto a las justas de velocidad y espalda, que si trasladamos el objetivo a las distancias largas, nos encontraremos con Perico Miranda y sus muchachos, envueltos en hermoso manto optimista, y muy bien impresionados por los éxitos conquistados en aguas de la Playa Azul el pasado sábado 28 de Julio, se proponen presentar buena batalla al favorito Mendoza, haciéndole sudar la gota gorda, aun cuando el evento se desarrolle en el agua.

PATO QUE NADA DE PECHO

El Pato Gallarreta, que es otro de los hallazgos de Miranda, ha de salir a competir con bríos en el breast stroke, y cuando las eliminaciones se efectúen y lleguemos al final del meet, nadie debe sorprenderse si el chiquillo que lo hizo bien en Harrisburgh, imponiendo el sello de la casa Gallarreta, se lleve los honores de la justa con un tiempo de record.

Otras competencias de los juniors han de resultar interesantes. Ese duelo de Mike Recarey con el novel Villageliú en el diving ha de gustar grandemente a la afición, y el evento de relevo presentará un final espectáculo que será bonito tema para que todos escribamos una bella página en el diario de nuestros agradables recuerdos.

Las competencias juniors de natación señaladas para el próximo sábado 18 en la piscina del Hotel Nacional, prometen resultar muy interesantes y reñidas y constituirán un motivo de satisfacción y orgullo para la actual Federación Nacional. Grandes preparativos se vienen haciendo para este meet y es como dinero en mano afirmar que lo más granado y florido de la Habana se reunirá ese día en el más hermoso pool de la ciudad.

FRONTON JAI ALAI

RESULTADO OFICIAL DE LA FUNCION CELEBRADA ANOCHE

PRIMER PARTIDO

	Tantos
Román y Solá, blancos	17
Martín y Goyo, azules	25

Ganador: AZULES.

PRIMERA QUINIELA

	Tantos.	Pagos.
1.—Sarmiento	1	$ 3.76
2.—Solá	6	5.27
3.—Martín	2	17.56
4.—Goyo	0	3.51
5.—Esquivel	1	4.79
6.—Millán	0	5.85

Ganador: SOLA. $5.27.

SEGUNDO PARTIDO

	Tantos
Ferrer y Salazar, blancos	24
Millán y La Paz, azules	30

Ganador: AZULES.

SEGUNDA QUINIELA

	Tantos.	Pagos.
1.—La Paz	3	$ 4.31
2.—Mir	6	2.95
3.—Lasa	4	11.22
4.—Aguiar	2	6.23
5.—Iturrino	4	7.01
6.—Salazar	3	4.67

Ganador: MIR. $2.95.

TERCER PARTIDO

	Tantos
Iturrino y Mir, blancos	28
Aguiar y Lasa, azules	30

Ganador: AZULES.

PROGRAMA OFICIAL PARA LA FUNCION QUE SE CELEBRARA HOY, VIERNES 10 DE AGOSTO DE 1934

(A las 8 y 30 p. m.)

PRIMER PARTIDO: a 30 tantos.—Esquivel y Mir, blancos; contra Sarmiento y Salazar, azules. A sacar los primeros del cuadro 9 y medio y los segundos del cuadro 10, con ocho pelotas finas.

PRIMERA QUINIELA: a 6 tantos — Salazar, Morales Ochoa, Hugues, Mir y Creus.

SEGUNDO PARTIDO: a 30 tantos.—Morales y Escarza, blancos; contra Aguiar y Paco, azules. A sacar, ambos, del cuadro 9 y medio con ocho pelotas finas.

SEGUNDA QUINIELA: a 6 tantos.—Millán, Escarza Goyo, Iturrino, Solá y Lasa.

LIGA SOCIAL DE AMATEURS

CITACION

De orden del señor Presidente, se cita por este medio a todos los señores miembros de las Juntas Directivas y Generales de este organismo, para las sesiones que en segunda convocatoria se celebrarán el día 10 de agosto, a las ocho y media de la noche, en el local de Consulado número 122.

Se ruega a los señores Atán y Julio Fránquiz se personen en la Junta.

Ricardo G. Menocal,
Secretario p. s. r.

666

LIQUIDO O EN TABLETAS

Alivia el dolor de cabeza o neuralgia en 30 minutos. Detiene el catarro el primer día y la Malaria en tres días. Pomada 666 para el catarro. La fórmula medicinal de mayor rapidez que se conoce.

Mosquito de Armas, la respuesta de los Yatistas a la búsqueda de un rival de consideración para Walter Calas.

EN VISPERA DEL GRAN ENCUENTRO ENTRE LA ASOCIACION Y LA HAVANA ELECTRIC AMBOS TEAMS PARECEN EN CONDICIONES

Los equipos han de librar mañana una batalla de sensación en los terrenos de La Tropical. Si gana la Havana Electric, la competencia tomará un aspecto muy interesante

El maravilloso programa que marca el schedule de la Liga Social para mañana en el «Gran Stadium Cerveza Tropical», marcará una de las concurrencias records en esos bellos terrenos. El match entre el Havana Electric y la Asociación Cubana ha sido la conversación de la semana de los fanáticos baseboleros, que están ansiosos por que pase el día de hoy para trasladar sus respectivas humanidades hacia los predios de Julito Blanco Herrera.

Tomás de la Cruz y Leo Ruisanchez son el eje de todas las conversaciones. La forma en que se presenten estos muchachos decidirá el desafío por uno de los dos conjuntos. La mayor ofensiva que se observa en el team de los «Osos Blancos» la iguala el maravilloso cuadro de los «tranviarios» con el fielding estupendo de el «Pollo» Rodríguez, Bercedo, «Quitico» Sánchez y Soler, todos estrellas en la defensa del terreno a ellos encomendado.

Si Gómez Calvo pasa a «Belito» Alvarez para la tercera esquina, nos encontramos con que el infield de los «médicos» es también estupendo. Lo que pasa en un cuadro un jugador de la talla de Panchín Suárez es algo muy serio. Muchos tiros forzados a la virginal, verdaderos «chuchos», los convierte Panchín en outs por su gran juego en la virginal, donde no tiene contrarios.

Desde luego, la mejor forma en que se encuentra Tomás de la Cruz debe pesar algo en este encuentro. Leo se ha mostrado bastante wild en sus últimas salidas al field, pero la clase del serpentinero estrella de la Asociación es siempre un verdadero enigma. Nunca, cuando le ha tocado medirse con un club fuerte, hemos visto al eficiente pitcher de los «Osos» mostrarse débil, lo que demuestra que se descuida en su training cuando le toca jugar contra los clubs de menos ofensiva, nunca cuando de su brazo depende la estancia de su conjunto en el primer lugar.

FALLA LUCE MUCHO

Entre los jugadores que más pueden ayudar al triunfo de la Asociación en este difícil encuentro, parece que Falla será uno de ellos. Cada vez que vemos actuar a este muchacho en la defensa del segundo saco, más nos convencemos de que esa es su posición natural. El terreno que cubre este valioso player, tanto sobre el short que sobre la primera, es extraordinario. Si se acostumbra a moverse con facilidad para realizar el double play, Falla encontrará el hombre ideal para esta jugada.

EL SEGUNDO ENCUENTRO

El match entre la Whiz y Acción Republicana tiene la misma importancia que el de los «Osos» y «Tranviarios». De ganar el Havana Electric a la Asociación, el Whiz tiene el chance de ocupar el primer lugar con este club si vence a los «republicanos». Para ello, Tino Arg... dependerá de su pitcher estrella «Chemoro» Noa, que se encuentra en la mejor forma de su vida.

Por su parte, la dirección de los republicanos mandará a la línea de fuego a Emilio Boffil, o muy posiblemente a Mauro Alfonso. Los últimos juegos en que este muchacho ha ido al plate, se merece el chance que significa para él lanzarle a la Whiz.

Los cambios que realizó la dirección de la Acción Republicana en el cuadro de la novena, hará lucir mucho al club. La entrada de Sergio Cervantes será otro de los buenos factores.

LOS SEIS DE LA FAMA

Manush, S.	98	402	75	157
Gehrig, Y.	103	397	93	147
P. Waner, P.	100	415	79	152
Gehringer, T.	105	407	102	1[illegible]
Terry, G.	107	412	90	1[illegible]
Ott, G.	107	408	95	1[illegible]

EN LAS GRANDES LIGAS

LIGA NACIONAL

New York, 16; Brooklyn, 5.
Chicago en Pittsburgh, lluvia.
No había más juegos señalados.

LIGA AMERICANA

Detroit, 13; San Luis, 2.
Boston, 15; Filadelfia, 2.
New York en Washington.

ESTADO DE LOS CLUBS

LIGA NACIONAL

Clubs:	G.	P.	Ave.
New York	68	39	.636
Chicago	64	41	.610
San Luis	60	44	.577
Boston	54	52	.509
Pittsburgh	49	53	.490
Brooklyn	44	59	.427
Filadelfia	43	62	.410
Cincinnati	36	68	.346

LIGA AMERICANA

Clubs:	G.	P.
Detroit	68	38
New York	64	[illegible]
Cleveland	57	4[illegible]
Boston	56	51
Washington	49	55
San Luis	44	[illegible]
Filadelfia	39	[illegible]
Chicago	37	[illegible]

JUEGOS SEÑALADOS PARA HOY

LIGA NACIONAL

Cincinnati en Pittsburgh.
Chicago en San Luis.
Boston en New York.
Brooklyn en Filadelfia.

LIGA AMERICANA

New York en Boston.
Filadelfia en Washington.
San Luis en Chicago.
Cleveland en Detroit.

M.E.C.D. 2016

Discuten el domingo la Copa Congreso en aguas del Habana Yacht

"HISPANO" Y "LICEO DE REGLA" HAN DE DECIDIR ESTA NOCHE LA ZONA DE LA HABANA

· SPORTS **DIARIO DE LA MARINA** SPORTS

AÑO CII — LA HABANA, VIERNES, 10 DE AGOSTO DE 1934 — PAGINA TRECE

AMATEURS
Por DAN

Como trabajan los cronistas. Nuestros favoritos en la intimidad.

Presentación de la crónica general.

Como trabajan los comentaristas tienen la obligación de cubrir páginas de sports? ¿Curioso e interesante el tema, eh? ¿No han oído ustedes muchas veces de enterarse como se desenvuelven los muchachos? Seguramente que sí. Por nosotros queremos tocar hoy el tema, a fin de presentarles a varios nuestros favoritos en el momento que realizan su diaria labor.

Primeramente, permítannos decir que, en general, ya no se ven en la crónica de sport aquellos comentarios de otros tiempos que necesitaban tres horas largas para redactar un artículo, y que odiaban a muerte el advenimiento de máquinas de escribir. Hoy en día casi todos los cronistas deportivos saben escribir rápidamente a máquina, y no invierten más de 15 o 20 minutos en hacer los comentarios más interesantes de sus crónicas.

Es muy raro descubrir en una redacción un comentarista que dependa enteramente del lápiz para llenar sus cuartillas, como también se desconoce aún el cronista tipo americano que dicta muchas veces los puntos más salientes de su crónica por teléfono, dejando que un asistente se encargue de llenar los párrafos miles antes de pasar el tema a la imprenta.

Pillo Jiménez Perdomo, el muy conocido «Berny Jimmy» de «Información», nunca arriba a la redacción antes de las 10 de la mañana y gusta de caminar un poco antes de sentarse definitivamente en su escritorio. Pillo no tiene nada de nervioso, pero a veces lo parece. Su primer pensamiento le lleva siempre al base ball americano, pero algunas veces cambia el tema, invadiendo el boxeo y el turf, donde es uno de los más documentados.

Sergio Varona, de «Ahora», gusta de quitarse el saco, el cuello, la corbata y se echa las mangas hacia atrás. Después de eso teje sus comentarios con rapidez extraordinaria. Tiene la costumbre de mojar frecuentemente el lápiz en la boca al hacer las correcciones de su escrito. Sergio se arreglará los espejuelos cada vez que encuentre dificultades en un párrafo y cuando alguien le interrumpe se colocará enseguida el lápiz sobre el oído.

Adolfo Font, de «El País», es una figura curiosa al trabajar. Adolfo es rápido. No precisamente a la hora de pensar. Y no puede iniciar su labor diaria sin antes haber encendido un cigarrillo. Adolfo gusta de echar su silla hacia atrás, coloca siempre su saco en el respaldo y enciende cigarros tras cigarros mientras llena sus siempre interesantes cuartillas. Muchas veces detiene su labor, pide dos o tres palabras a sus señores, atiende a un promotor que espacia, él en busca de consejo y reanude su interrumpida labor. Pillo no es de los que gustan de decir que es el Jefe de su departamento. Prefiere la libertad del redactor, y es de los que dicen que en un grupo que se lleve bien, cualquiera puede hacer las veces de «Editor».

Tony Conejo, el simpático comentarista de «Ahora» es el decano de los cronistas deportivos del presente. Fué quien le dió el primer «break» a Sergio Varona, y se ha encargado de modelar a Ernesto Azúa, que le quiere como a un padre. Tony es un hombre popular entre todos los que cultivamos la crónica de sports y siempre es agradablemente recibido. Es uno de los pocos cronistas que aún escriben a lápiz. Y es una espada en promedio y averages. Cada vez que usted quiera saber algo del base ball que se jugaba hace 20 o 30 años, acuda donde Tony Conejo. Le contará cosas interesantísimas, y le agregará varias anécdotas de interés. Fué el creador de la frase «Han cogido los nueves escones», que generalmente significa mucho para la comunidad. Cuando está escribiendo usa los espejuelos, y no necesita mirar en la redacción para tejer sus comentarios. Cada vez que haya un doble header, podrá verse a Tony escribiendo la crónica del primer game en el mismo terreno.

Manolo F. de la Reguera, de «Información», y uno de los mejores comentaristas de sports amateurs que tenemos en Cuba, puede trabajar en cualquier mesa, aunque frecuentemente insiste en buscar la misma silla. Escribe muy rápido y trata fácilmente varios temas sin quitar la misma cuartilla. De vez en cuando detiene su crónica y entona una canción popular.

Reguera es buen amante de la música y parece como si no pudiese realizar su labor sin preguntar antes: ¿Cómo tu te llamas? ¡Mansabí!» Cuando está muy entusiasmado en sus escritos, hace resaltar la parte superior de sus labios, y no se detiene hasta que no termina el párrafo.

Peter Fernández, del DIARIO, gusta de llevar todas sus cosas en orden. Su mesa de escribir es un modelo y su máquina no parece la de un periodista, que tienen fama de ser despreocupados. Está como el primer día. Peter llena sus cuartillas a la misma distancia; pocas veces fuma mientras escribe, y al corregir lo escrito, se entretiene en mover ligeramente un sortijón que tiene en uno de los dedos de la mano derecha.

«Paco» Muñoz, cuyos comentarios de sports amateurs llenan un bonito capítulo de las páginas de «Ahora», desarrolla sus temas en largas cuartillas. Casi siempre consigo numerosos recortes y nunca inicia un artículo sin antes encender un tabaco. A «Paco» le gusta pensar bien lo que escribe, y no deja que le molesten mientras está en su columna.

Ernesto Azúa, comentarista de boxeo, lleva siempre con él el último número de «Liberty» o del «Saturday Evening Post», y se entretiene en leer sus interesantes historietas antes de iniciar su diaria labor. Escribe rápidamente. Y se pasa el día pendiente del formato que ha de llevar su página de sport. Muchacho inteligente este Azúa. Se ha hecho en poco tiempo y parece uno de los más hábiles del sector.

Fernando del Castillo, de «El País», es uno de los comentaristas más populares entre atletas y fanáticos, tiene una fraseología peculiar y son muchos a decir que si pudiera escribir conforme habla, sería un «hit» de consideración. Castillo ha introducido una serie de frases pintorescas en la crónica de sport. Y ha hecho que muchos sepan ya que el «Atlántico» es el «Atlético», que un «niño precioso »es un atleta que se distingue en los sports, que el «ave canora» no es otro que el Pollo Alvarez, del C. A. C.; que «Bluelandia» significa el Vedado Tennis Club, como el «Yant» representa el Yacth Club, y otras cosas más. Castillo es un ser excesivamente nervioso. Nunca puede estar dos minutos en un mismo lugar. Y escupe frecuentemente mientras hilvana sus cuartillas. Siempre está apurado y cuando se entera de que ha «pitcheado» Vernon Gómez, muchas veces se llega a molestar.

Mario I. de la Hoya, que cubre eficientemente el tennis, es otro que fuma abundantemente mientras escribe, tiene especial modo de hablar y siempre aparece sonriente, aún cuando tenga mucho que trabajar. Mario es un mago emplanando, y tiene una costumbre peculiar. Cuando ha terminado cualquier escrito, lo revisa con esmero, inclinándose tanto como puede sobre su mesa de trabajo.

Julio Fernández, que no tiene nada que ver con el basketbolista, es un muchacho de Cárdenas que «lo ha hecho bien en la gran ciudad». Julito era un mero principiante hace poco tiempo, pero, ahora va camino del «lime-light». Es el Benjamín de la crónica deportiva y un compañero servicial. Como joven, al fin y al cabo, trabaja con extraordinaria rapidez y gusta de llenar largas cuartillas de uno y otro tema en su justo afán de progresar.

He aquí un muchacho que vino desconocido de Cárdenas, y ha de convertirse en maestro de la crónica en esta gran ciudad!

Roberto Larcada, que defiende a los sociales a capa y espada; Pedro Lafourcade, que es el ayudante más brillante que se pueda conquistar, mago extraordinario en los números y un fiel partidario de Connie Mack: Pedro Martínez, que siempre nos habla de boxeo y que tiene tan bonita facilidad para hilvanar: Ferré-Elías, Ximenes y Fernández Campa, ases del futbol, y el siempre bien recordado Fufiri, son todos hombres que saben trabajar y que hacen sus crónicas rápidamente, procurando que nadie les vaya a molestar. Ferré-Elías se entretiene en discutir muchas veces con Paco Muñoz mientras escribe, y Lafourcade sonreirá, pensando en cualquier «jugada» interesante, donde afirmará conocer toda la verdad.

Así trabajan todos estos favoritos que llenan las distintas páginas de sports de los rotativos de la ciudad, y son precisamente los mismos señores que, analizando la situación actual, serán los primeros en afirmarles que... **«MAÑANA ES EL DIA DEL ATLETICO DE CUBA, Y QUE TODOS LOS FANATICOS DEBEN ACUDIR A SU HERMOSO FESTIVAL!»**

LA COPA CONGRESO SE DISCUTE EN LAS AGUAS DEL YACHT

Muy interesante ha de resultar la justa yatista del domingo. Proclamado campeón el **Santoy**

(Por Rubén OTERO)

El próximo domingo a las once de la mañana dará comienzo en aguas del Habana Yacht Club, la importantísima competencia velera en opción a la copa «Congreso».

Paralelamente con las justas nacionales de remos de Varadero, instituídas el año dieciocho por una Ley del Congreso, de fecha 14 de junio, se crearon estas regatas de yachts para embarcaciones de distintos tipos con handicap.

En la primera lucha tomaron parte los siguientes yachts:

«Spring», «Bronce» y «Marianao», por el Habana Yacht Club.

«Ellen», del inolvidable doctor Enrique Lavedán, por el Vedado Tennis Club.

«Quiver», por el Glorioso Anaranjado.

«Robin», por la Universidad Nacional.

«Zorri Chiki», por el Fortuna Sport Club.

Triunfó el «Sprig» del señor Victor G. Mendoza, piloteado por «Papaito» Wáshington, que entonces era joven y una espada en el deporte.

Ya en aquella fecha—22 de septiembre de 1918—Rafael Posso se ocupaba de la náutica, habiendo actuado como juez de salida.

La copa «Congreso» se guarda ahora en las vitrinas del prestigioso Miramar Yacht Club, por haber ganado el año pasado el vizcaitarra Miguel de Sena, a bordo del «Aurrerá V».

En la categoría de los «seis metros» obtuvo la supremacía el «Aloha», inscripto por la decana de nuestras sociedades náuticas, a cuyos tripulantes se concedieron medallas de oro.

El domingo reaparecerá el doctor Miguel Antonio Riva, Comodoro del MYC, una verdadera enciclopedia en el yachting y terror de muchos «pejes gordos» en las aguas criollas.

Su famoso barco «Mambí» se halla listo para competir, remozado completamente.

Con la victoria alcanzada en la última regata por los «jibaritos» Fuentes y Warner, el team de la Caleta de la Leña se halla sumamente entusiasmado y espera un «come back» en forma, en las regatas del domingo.

Definitivamente, la Flota de la Habana ha proclamado campeon de su serie, a la embarcación que responde por el nombre de «Santoy», tripulada por Eddie Smith y Charles de Cárdenas.

Posiblemente ambos yatistas se decidan a concurrir a California, representando a Cuba en el torneo internacional de la I. S. C. Y. R. A.

Como premio recibieron una de las diez copas donadas por el millonario y yachtman Mr. Stillman.

Pronto el doctor Charles de Cárdenas contará con un «star class», pues compró lo que quedaba del «Mayarí» y ya ha comenzado la construcción de otro barco.

FORMAN UN CONJUNTO QUE PELEA Y LUCHA DURO HASTA EL ULTIMO MOMENTO, POR ESO EL DETROIT PUEDE GANAR

Teniendo a sus Tigres en veloz marcha hacia su primer pennant desde 1909, los fanáticos de Detroit sufren ahora «epidemia championable» y se preparan para ofrecer en Navin Field los interesantes juegos de la serie mundial. El manager Mickey Cochrane, cuya foto aparece al pie del grabado, ha sido el hombre prodigioso que con un «Presto»! mágico ha logrado el milagro. Los Tigres están batallando por el pennant, por primera vez en los últimos 25 años, con el mismo team que el año pasado no pudo salir del quinto lugar. «Mickey tiene que ser mago»—dicen todos. Y algo debe haber de cierto en ello. En la combinación aparece la entrada de Navin Field, así como los dos hombres que conjuntamente con Cochrane mantienen al team en el top: Goose Goslin y el escolar Rowe.

«Se trata de un team que esta jugando con mucho corazón, que no quiere darse por vencido en ningún momento!»—Esa es la respuesta que podemos dar a los que preguntan por qué los Tigres de Detroit se mantienen al frente de la Liga Americana, cuando todo el mundo afirmó en la primavera que sólo los Yankees y Senadores tenían derecho al pennant.

El inspirador del conjunto es Mickey Cochrane, considerado una vez el mejor catcher de las Mayores, que tiene ya la firme convicción de que parte de la serie mundial ha de jugarse en Navin Field. Cochrane estudia todas las tardes el standing de los clubs en sus oficinas de Detroit, con su característico pantalón blanco de franela y camisa blanca de sport. Y cuando alguien le pregunta sobre la suerte de los Tigres, siempre tiene la misma contestación:

«No podemos perder este pennant!»

«La lucha no tiene nada de suave»—agrega Mickey. «Los Yankees están a nuestra zaga, a muy corta distancia, y en cualquier momento pueden poner en práctica una racha de victorias que les asegure el pennant. Pero, nuestro team tiene corazón, todos los players están jugando con coraje, y parecen decididos a impedir de cualquier manera el éxito del New York».

TIENE UN MAGNIFICO INFIELD

«El infield de nuestro team es el mejor de la Liga, y está bateando trescientos. Greenberg no tiene la escuela de Henri Lou Gehrig, pero está jugando bien y batea sobre los trescientos. Gehringer es uno de los mejores bateadores de la Liga, y Rogell y Owens me han formado una combinación admirable por el ala izquierda. Si nos mantenemos como hasta ahora, nada podrá derrotarnos. Ahora bien, si nos ataca la mala suerte, entonces tendremos que conformarnos con haber hecho simplemente una buena demostración».

«El outfield es también de primera, teniendo a Goose Goslin como líder. El Pato es un jugador de espíritu y está encaprichado en demostrarle a Joey Cronin que se equivocó cuando lo dejó marchar en favor de Jonathan Stone. Yo no sé qué pensarán los críticos de esta operación, pero creo que los Tigres salimos bien parados de ella».

EL PITCHING DE ROWE

«El cuerpo de pitchers está como yo esperaba, y si Rowe se mantiene como hasta ahora, creo que nos ganará 20 desafíos. El escolar ha mejorado mucho este año, y a su pitching efectivo debemos grandemente el standing que poseemos en la actualidad.

Cochrane pondera mucho a Marvin Owen, su tercera base, y dice que el muchacho es ya la mejor de la Liga, y al hablar así no excluye a Frank Higgins.

LO QUE HA HECHO COCHRANE

El ex catcher de los Atléticos, desde luego, no puede mencionar lo que él mismo ha hecho por la novena, pero hombres como Joey Cronin, que no se esconden para comentar las buenas cualidades de los demás, ha dicho recientemente:

«Mickey tiene el espíritu de la victoria. Y es un jugador de jugadores. El día del match de las Estrellas vino donde yo estaba y me dijo: «Quieres que vaya al Bull Pen para calentarte a los pitchers?» Con lo cual me sorprendió. ¿Quién podía suponer que el hombre que guiaba al Detroit, la mejor novena de la Liga Americana, estuviese dispuesto a recibir órdenes de un manager cuyo club estaba en segunda división? Nadie, ¿eh? Sin embargo, Mickey no tuvo inconveniente en hacer eso en esos momentos, y ello me probó que es un gran hombre. Sólo aquel que puede recibir órdenes de un semejante, está preparado para darlas».

Con esto Cronin ha «retratado» a Cochrane. Y le ha presentado como realmente es. Es decir, como un luchador, un hombre disciplinario, que ha sabido infiltrar a sus Tigres lo que se necesita para ganar.

Por eso es que la novena «puede ganar» este año el pennant!

"Liceo de Bejucal" e "Hispano" decidirán esta noche, quien ha de ser el contrario del "Sagua"

Han llegado los dos equipos a los finales de la contienda envueltos en un hermoso empate que se decide hoy en impresionante choque. Se espera una lucha espectacular

SOLO SE DECIDE LA ZONA HABANERA

Después de cumplir fielmente el schedule, que ha presentado un solo «upset» en su desarrollo—el match en que el Deportivo Tous venció al conjunto del Hispano para obligarle a llegar con la soga al cuello a los finales—el campeonato junior de basket ball de la Asociación Atlética ha arribado a su última etapa presentando a los fanáticos un choque de extraordinario interes.

A las nueve y cuarto de la noche, para dar buen tiempo al público, saldrán al piso de los Marqueses del V. T. C., las muchachas del Liceo de Bejucal y del club Deportivo Hispano America, que terminaron envueltas en un honroso empate en el primer lugar, y decidirán en un solo game el derecho de ostentar la representación de la ciudad en la serie final del campeonato.

Los dos teams, que fueron considerados grandemente por la crítica desde que la competencia se puso en acción, han de librar una batalla interesante, y creemos sinceramente que ofrecerán a todos un partido de enorme espectación.

CADA UNO TIENE SU CHANCE

No cabe duda que cada equipo tiene su chance. El Hispano, por jugar muy bonito a la defensiva, teniendo además aceptables combinaciones para anotar sus goals. Y el Liceo por poseer muy certeras tiradoras que pueden romper el juego encestando impresionantes goals desde cualquier ángulo del floor.

Si el Hispano repite su juego hermético del miércoles, anulando completamente a las mejores tiradoras del Bejucal, la decisión puede corresponderle. Si por el contrario vuelve a embotellarse, decayendo bastante en el segundo half, entonces el Liceo se verá con el triunfo entre las manos, y será muy difícil que pierda el primer lugar.

El team de Bejucal tiene a Caridad García, que es una rival peligrosa en cualquier instante, y mucho tendrán que hacer los hispanófilas para mantenerla a distancia en todo el game.

LA SERIE FINAL

Nardo Zapico tendrá que tener buen cuidado en las sustituciones, a fin de que siempre pueda reservar a Maruja y a Conchita Fernández, frescas y con ánimo para jugar, para los últimos instantes del game.

El equipo ganador jugará con el Sagua, iniciándose la serie la semana entrante. Bien a mediados de semana o el sábado próximo.

Al final del campeonato se sabrá también quien será la reina de simpatía. Hasta el presente se ha entablado una lucha espectacular entre Chacha Pérez, Quina Conforti y la Gallito Tamargo, siendo muy difícil apreciar cual de las tres chicas se llevará la decisión. La Gallito marca el paso en la caravana de simpatía con una impresionante votación La Quina Conforti está en segundo lugar, pero Chacha Pérez no está dormida y prepara una sorpresa grande para los últimos días.

El Viejo de las Montañas

SERA MUY DIFICIL ENFRENTAR A CHANCE IT CON YANKAWAY

Dicen del Hipódromo que será difícil q. se pueda ligar otra vez una carrera entre los ases

Del hipódromo nos comunican que va a ser difícil combinar una carrera para que se midan inmediatamente Chance It y Yankaway. El Secretario de Carreras, señor Martel, nos informa que la potranca de «Machito» Alonso descansará esta semana, pero a la vez nos da la noticia que Dome y Yankaway han de encontrarse de nuevo el domingo, con la posibilidad de que Tea Topics que está en magníficas condiciones como es bien sabido participe también en esa justa que será a seis furlongs.

Después de la gran carrera de hace dos semanas aproximadamente, Dome lucía como un animal muy difícil de vencer aún para los que como Chance It están en buenas condiciones, pero al descomponerse la pista el hijo de John P. Grier que no corre el fango como su famosa hermana Yankaway perdió buena parte de sus probabilidades de victoria.

Y a ello se debe que Dome haya lucido mal en comparación con sus otros tremendos contrincantes. Pero con la pista mejorada el ejemplar del Aevos Stable debe presentar una tremenda batalla aún en seis furlongs a la yegua veloz y consistente del señor Cueto.

Otro ejemplar que parecía tener ganada su carrera antes de la lluvia era Earl of Warwick. Pero el fango también descompuso los chances de victoria del caballo del Dr. González Bavastro, llevándolo a una derrota que en seco no hubiera tenido lugar.

La sorpresa más destacada fué la mala demostración de Workless. Siempre ha corrido bien el hijo de Hourless, en pista fangosa, especialmente semejante a la que imperaba el domingo, por que en «sloppy» no se ha distinguido. Pero su demostración fué francamente decepcionante sin ser factor en ningún momento de la carrera.

Por un momento pensamos que el peso había podido más que el veterano caballo, pero es preciso recordar que este ejemplar generalmente carga bien los pesos elevados y tenemos que llegar a la conclusión que no se sentía bien o que su jinete al ver perdida la carrera por el gran margen de Tea Topics dió por perdida la competencia, aunque la verdadera impresión que nos hizo fué que careció de velocidad, pues cuando Tereso lo hostigó en distintos momentos de la justa, Workless no respondió como lo ha hecho otras veces para cerrar buenas brechas.

Esperoms un mejor esfuerzo próximo del consistente y honrado hijo de Hourless.

METODO CITOFILACTICO DEL PROF PIERRE DELBET

DELBIASE

COMPRIMIDOS DE SALES HALOGENAS DE

MAGNESIO

POTENTE ESTIMULANTE BIOLOGICO

DETIENE LOS DESORDENES URINARIOS DEBIDOS A LA HIPERTROFIA DE LA

PROSTATA

SU USO REGULAR CONSTITUYE LA CURA PREVENTIVA DEL

CANCER

DE VENTA EN TODAS LAS FARMACIAS

FORTES VS GILBERTO TORRES EN EL DUELO MAS NOTABLE DEL AÑO

Los 2 eficientes lanzadores amateurs, han de entablar mañana una lucha de enorme interés

Mañana es el día grande de los fanáticos del baseball amateur. Regla y Hershey, los dos mejores teams del campeonato de la Liga Nacional están señalados para enfrentarse en el terreno del Vedado, y esto significa que todos hemos de gozar la oportunidad de ver en acción a los dos mejores pitchers derechos de la contienda. Hablamos de los señores Fortes, de Hershey y Gilberto Torres, de los Torres de Regla.

¿Qué ha de salir de este duelo interesante? ¿Qué hurler triunfará? ¿Cómo se desarrollarán los acontecimientos? ¿Imperará la velocidad de Fortes? ¿El dominio y las curvas de Gilberto?

Nadie puede aventurarse en pronosticar algo firme en ese sentido. Las interrogaciones están hechas, pero no se pueden contestar. Eso hay que dejarlo al tiempo, que es el que podrá decir la última palabra. Nosotros, como usted, tenemos que limitarnos a divagar.

Podrá Fortes imperar con sus rectas? ¿Se defenderá Gilberto con brillante cambio de velocidad? Eso hemos de verlo mañana por la tarde, cuando ambos pitchers entablen su batalla espectacular.

Consideramos este juego del Hershey y del Regla uno de los más importantes de la temporada, y creemos sinceramente que todo buen aficionado no debe perder la oportunidad de presenciarlo. Si gana el Regla, se pondrá a un juego de diferencia del primer lugar y entonces lucirá color de rosa a los muchachos. Si resulta derrotado, Hershey se afianzará más en el primer lugar, y entonces habrá que ir despidiéndose del champión, por que será muy difícil darle alcance a Viego y los demás.

El choque Regla-Hershey cubre el único turno de mañana en el Vedado. Para el domingo se señala un doble header, llevando al Vedado y Yara como contendientes del turno inicial. En el segundo competirán Fortuna y Cubaneleco.

Esta tarde se efectuará una importante reunión en las oficinas de la Unión Atlética por los miembros de la Liga Nacional. Están citados todos los componentes de la misma, el anotador Torres, los umpires Tatica Campos y López y el capitán Quesada, del club Cubaneleco. Se tratará de la protesta presentada por este team y otros particulares más, que esperamos comprendan también la tardanza en que se está empleando para completarse un card.

CONVOCAN PARA LA JUSTA FEMENINA DE BASKET BALL SENIOR

Aclara la Asociación que una jugadora que ha actuado en el Jr. de team no puede ir a otro

La «Asociación Atlética Femenina de Cuba» convoca por este medio a todos los clubs y Colegios de la República de Cuba para el Campeonato Senior Libre de Basket Ball de 1934, jugándose de acuerdo con las siguientes bases:

Artículo 1.—Los Clubs y Colegios que deseen tomar parte en este Campeonato solicitarán su inscripción en el mismo por medio de una comunicación firmada por el Secretario del Club o director del Colegio y dirigida al Secretario de la «Asociación Atlética Femenina de Cuba», radicada provisionalmente en el Club Fortuna Malecón esquina a Aguila.

Artículo 2.—Los atletas que formen los teams competidores deberán ser amateurs.

Artículo 3.—Las solicitudes de inscripciones deberán venir acompañadas de los siguientes requisitos sin los cuales no serán consideradas:

(a) Solicitud de ingreso en la «Asociación» que será gratuita.

(b) Solicitud de ingreso para participar en el campeonato en el que deberá hacerse constar el número de jugadoras que formarán el equipo con nombres y dos apellidos, debiendo llenar la correspondiente planilla de atleta de la Asociación aquellas que no lo hayan hecho aun siendo el Club que representen afiliados a la misma.

(c) Ser apta para competir de acuerpo con lo que preceptúa el artículo 84 del Estatuto de la «Asociación» que determina un plazo de noventa días para pasar de un club a otro.

(d) Nombramiento de un delegado que representará al Club o Colegio.

Artículo 4.—Las solicitudes de inscripción deberán estar en poder del Secretario de la «Asociación» antes de las cinco de la tarde del día 30 del mes de Agosto del cirriente año.

Artículo 5. —El orden de los juegos será acordado por la Mesa de la «Asociación» en unión de los delegados de los Clubs y Colegios una vez conocido el número de equipos inscriptos y el Campeonato comenzará el día diez del mes de Septiembre del corriente año.

Artículo 6.—Los jueces y demás oficiales serán designados por la Mesa de la «Asociación».

Artículo 7.La cuota de inscripción para el Campeonato será de CINCO PESOS ($5.00) M.O. por Club o Colegio.

Artículo 8.—Los premios consistirán en:

(a) Una copta de plata para el Club que resulte vencedor.

(b) Una copa de plata para el Club que resulte vencedor en la zona de Occidente, compuesta por las provincias de Pinar del Rio, Habana y Matanzas.

(c) Una copa de plata para el equipo que resulte vencedor en la zona de Oriente compuesta por las provincias de Santa Clara, Camagüey y Oriente.

(d) Será necesario para tener derecho a los premios de zonas que se inscriban más de un club en cada una de ellas.

(e) Siete medallas de iro para las jugadoras que integren el equipo ganador del Campeonato Senior de acuerdo con el mayor número de minutos jugados.

Artículo 9. —Los juegos del Campeonato se regirán por las reglas oficiales de Basket Ball aprobadas por esta «Asociación».

Artículo 10.—La «Asociación» se reunirá en el local del Club «Fortuna», Malecón y Aguila, el día 31 de Agosto a las 5 p.m. en unión de los delegados de Clubs y Colegios para conocer de las solicitudes presentadas y demás partículares relacionados con el Campeonato.

«Asociación Aalético Femenina de Cuba»

Vto, Bno., **M. F. de la REGUERA**, Presidente. —**Isidro DUIZ**, Secretario.

TOPICOS FUTBOLISTICOS
Por Peter

—Fallo de la Nacional.
—Ratifica el de la Federación.
—La fiesta de los gallegos.

Pensábamos comentar la carta publicada hace días, de los árbitros excedentes, la íbamos a comentar desfavorablemente, sobre todo haciendo resaltar varias inexactitudes en las q. incurren, pero después de haber leído los párrafos de un compañero en un colega vespertino, hemos quedado tan desorientados, que a la verdad nos han quitado las ganas de hablar sobre el asunto, entre otras cosas, porque podría traer una polémica, a la que tenemos un terror pánico.

Lo único que se nos va a permitir decir es lo siguiente:

Con inexactitudes no se convence a nadie, y mientras mayores sean los conocimientos y la personalidad del que las propale, mayor será su responsabilidad... «a la hora de los mameyes', como dice Aristigueta.

* * *

El Comité Ejecutivo de la Asociación de Foot Ball de la República de Cuba, acaba de fallar la protesta que estableciera el Deportivo Centro Gallego sobre un castigo impuesto por la Federación de Fútbol de la Habana.

A continuación publicamos el fallo:

«Visto el recurso presentado por el Deportivo Centro Gallego, contra acuerdo adoptado por la Federación de la Habana, con fecha 24 del pasado julio; considerando como agresor al jugador Sr. Manuel Chorens, imponiendo a éste el castigo correspondiente, de acuerdo con la Tabla de Castigos de esa Federación.

Considerando: Que la Regla de Juego No. 13, que trata de los deberes y atribuciones de los árbitros, dice: «Que en caso de conducta incorrecta de cualquier jugador, el ofensor u ofensores serán amonestados, y en caso de reincidencia o de **conducta violenta** sin previo aviso, el Arbitro expulsará al jugador o jugadores ofensores, del campo de juego, y enviará el nombre o nombres a su Federación, **quien resolverá».**

Considerando: Que la Federación de la Habana, de acuerdo con el informe de la Comisión designada al efecto, resolvió en la forma adecuada este caso.

Considerando: Que el Artículo 3, de los Estatutos de esta Asociación en su Apartado B, significa, que la misión de esta Asociación, es velar por la puntual observancia de los Estatutos y Reglamentos y **Acuerdos Provinciales**, así como el Apartado E) «Cuidar de la estricta aplicación de las Reglas de Juego» y en su Apartado 4, «Mantener con su superior autoridad, la de las Federaciones Provinciales afiliadas, haciendo que las personas o entidades componentes, respeten los acuerdos que cada una de ellas adopten, dentro de sus atribuciones autónomas, así administrativas **como penales.».**

Resolvemos: Que debemos fallar y fallamos, aceptar el fallo impuesto por la Federación de Foot Ball de la Habana, a los jugadores señores Manuel Chorens del Deportivo Centro Gallego, y Pedro Benegas de la Juventud Asturiana.»

* * *

Los muchachos del Deportivo Centro Gallego están preparando una gran verbena para el próximo día 18 en la glorieta del Campo Cerveza Polar. Se trata de **unha noite n'eira do trigo,** la fiesta de la que tantas veces hemos hablado y la que vendrá a dar un contentón a todos los galleguistas.

En estas noches de verano exagerado, las fiestas al aire libre resultan deliciosas, y si ésta es llena de amenidades como la que preparan los gallegos, ni que decir hay que se podrá gozar de la vida.

Las entradas, pueden pedirse con anticipación en la Secretaría del Club Deportivo Centro Gallego. Conviene obtenerlas porque estando en el bolsillo parece que le entra a uno sandunga en el cuerpo.

No se muera sin ir el 18 a la Polar.

CONTESTA OLIVA A LOS AFICIONADOS QUE LE ESCRIBIERON

Se propone ir mejorando sus programas dominicales. Tiene a Buides para la noche del 12

Ayer, insertamos una carta que varios fanáticos amantes del sport de los puños enviaban al matchmaker de la Arena Cristal Juan Oliva, prometiendo publicar lo que éste manifestara sobre la justa petición de los fanáticos asiduos asistentes a los programas dominicales.

Anoche recibimos la visita de Oliva que, nos rogó le diéramos publicación a las siguientes líneas:

Sr. Peter Fernández, Redactor de Sports del DIARIO DE LA MARINA.

Ciudad.

Estimado amigo:

Te ruego des publicidad a los siguientes párrafos, contestando a la misiva enviada por un nutrido grupo de fanáticos.

Esperando me atiendas en mi petición sabes te distingue tu affmo. y atto. s. s. s.,

Osvaldo Juan Oliva.

A LOS FANATICOS

Señores fanáticos:

Enterado de su atenta misiva con fecha 8, me es grato dar respuesta a la misma, señalando los puntos más necesarios a tratar.

De acuerdo con vuestra justa petición, puedo garantizarles que mi mayor esfuerzo es presentar programas que sean del agrado de ustedes, que son los que mantienen el deporte, pero, como todas las causas justas, tropezamos con el pequeño inconveniente de que los peleadores como Buides, Ramírez, Guantánamo Mario Hernández, y otros que están acostumbrados a ganar mayor cantidad de dinero, piden de acuerdo con su cartel, por ello al usar los servicios de los mismos, me veo en la necesidad de alterar los precios, una pequeña cantidad y, como que no me agrada sorprender la buena fe de ustedes los fanáticos, les comunico con tiempo que, he firmado para la pelea final del Domingo 12, fecha que se conmemora la caída del «tirano», al peso ligero Reinaldo Buides vs. Kid Guantánamo, y, solamente he alterado la cantidad de 5 centavos en la localidad de grada.

Esperando que usted sigan, no obstante, prestando su ayuda y cooperación, ya que yo hago el máximo esfuerzo para complacerlos, me reitero de ustedes con el mayor respeto.

S. s. s.

Osvaldo Juan Oliva.

Complacido Oliva, nos resta sólo manifestar que el programa que presenta para el día 12, es bueno.

Reinaldo Buides, el peso ligero que últimamente ha derrotado a los más distinguidos peleadores de su categoría, frente a Kid Guantánamo, el peso ligero oriental oriental, que tiene en su record victorias sobre Kid Carpentier, Tutu Millert, y otros, Kid Donatien el bantam que se ha consagrado en sus varios matchs en la capital, frente al descendiente de francés, Jess Le Roy.

Pancho Villa, el pequeño liliputiense que quiere reivindicarse después de su derrota a manos de Machito, se presenta en otro bout a 6 rounds, frente a Manuel González, el terrible mexicano. Gerardo Gálvez vs. Roberto Bermúdez. Gerardo Gálvez vs. Roberto Bermúdez.

Los precios no obstante la calidad del programa y nombre de los peleadores, son populares.

También, oficialmente, será sustituto del star bout, caso que alguno de los contendientes se enferme, el peleador Olayo Nebot.

Mañana, daremos a conocer el programa completo.

M.E.C.D. 2016

ES INADMISIBLE EL SISTEMA DE CUOTAS DE EXPORTACION PARA EL TABACO EN RAMA

Los almacenistas y cosecheros renuncian al beneficio que se pueda derivar del nuevo arancel

Los únicos beneficiados serían los fabricantes americanos. El Tratado, en lugar de ampliar el Mercado, tenderá en esa forma a reducirlo. No se puede equiparar el azúcar al tabaco

La Asociación de Almacenistas y Cosecheros de Tabaco de Cuba, celebró dos juntas generales en las tardes del martes y miércoles de la presente semana. Una reserva impenetrable fué observada por los concurrentes a tales reuniones. Pero tenaz nuestro reportero en conocer lo tratado en ambas juntas extraordinarias, logró saber ayer de la preocupación de que son presa los cosecheros, almacenistas y exportadores de tabaco en rama ante «la imposición—son las palabras de uno de esos elementos—de una cuota de exportación de nuestra materia prima, sin oírnos detenidamente los que no entienden de estos asuntos, y olvidando que la cuota o restricción traería consigo no una mejoría de precio—difícil en estos momentos de crisis mundial,—sino la inactividad de numerosos obreros del campo, de escogidas, de despalillos y la miseria de muchos de los pueblos que viven exclusivamente del tabaco».

«Cuando todos creíamos que la parte referente al tabaco estaba terminada, el sábado último avisan a nuestra Asociación desde la Comisión Revisora, para informarnos del propósito de la cuota y pedirnos, pero con una urgencia incomprensible, nuestra opinión. Para que usted la conozca—añadió este otro tabacalero a nuestro reportero—lea esta copia del escrito que, cumpliendo acuerdo unánime de la Junta General, se ha mandado a la Comisión Revisora, y a nosotros los asociados—copias— con el objeto de que conozcamos cómo ha interpretado la Presidencia el sentir unánime de la Junta».

La lectura del escrito nos ha aconsejado, por el grande interés que encierra, su reproducción, sin pensar que incurrimos en indiscreción. Dice así:

«Señor Presidente de la Comisión Revisora del Tratado de Reciprocidad con los Estados Unidos de América.

Secretaría de Hacienda.

Ciudad.

Señor:

La Asociación de Almacenistas y Cosecheros de Tabaco de Cuba se considera en el deber de exponer a usted con toda claridad su convicción absoluta de que a nuestra economía nacional no conviene en modo alguno la fijación de cuota para las exportaciones de tabaco en rama a los Estados Unidos. Ello es, a todas luces, inadmisible, si de veras hay, como se dice, el propósito por parte de aquella nación de ayudar al pueblo cubano a salir de su postración económica, ya que originaría inmensos quebrantos en este país, especialmente para los agricultores, los cuales se verían frente a la deplorable perspectiva de convertirse en víctimas de un monopolio.

El sistema de cuotas resultará aplicable al azúcar, por ejemplo, que es toda igual, sin más diferencias que la polarización. Los azúcares pueden entregarse todos a un organismo para irlos exportando a medida que el mercado exterior los vaya demandando; pero, ¿cómo se distribuirían en Cuba los cuotas proporcionales de tabaco en rama, y entre quiénes, es decir, a quiénes se concedería como un privilegio ese derecho a exportar? Imposible pensar en un organismo o comisión exportadora, como en el azúcar, porque el tabaco es mercancía cuyo valor depende de la apreciación personal en cada caso, y al comprador extranjero nunca darían lo mismo unas «tripas» adquiridas de esa comisión que las seleccionadas para él por su vendedor habitual, en cuya pericia tiene confianza para las condiciones de combustibilidad, aroma y paladar de las «tripas» que le procurara. Estas y otras condiciones, como la selección en las escogidas, son las que determinan el crédito de cada vendedor, bien sea el propio veguero o el especulador, determinando una mayor o menor demanda para la mercancía de cada cual dentro de las mismas clases, y hasta sucediendo, inclusive, con frecuencia, por esa apreciación personal a que ya hemos aludido, que varíen grandemente de aceptación y precio los tabacos cultivados en zonas limítrofes, no sólo por la calidad de las tierras, sino por los conocimientos y la laboriosidad de cada cosechero.

Toda la compleja organización de este negocio en Cuba quedaría deshecha, con perjuicios incalculables, al aplicársele el sistema de cuotas, con el que se busca siempre una restricción. ¿Cuál sería, si la analizamos bien, la situación del veguero, a quien no es posible olvidar? Concedido acaso, a unas pocas firmas el privilegio de exportar, si se atiende a los que realizaban esa operación en el año anterior, desaparecería seguramente la especulación, base de este negocio y esperanza del cosechero, y puestas de acuerdo las firmas exportadoras podrían hacer objeto de su voluntad, entonces omnímoda, a los miles de desamparados vegueros.

Como, por otra parte, la tendencia americana a la fijación de cuota parece, y es natural que así sea, muy conservadora con respecto a la cuantía de la misma, vamos con seguridad a perder más mercado todavía del muy reducido con que ya contamos en los Estados Unidos, en vez de ampliarlo como es y debe ser la finalidad de todo convenio comercial. Y hay que hacer constar que la rama que deje de exportarse para aquella nación, no puede hallar compradores en nuestros fabricantes, porque éstos no usan el tabaco denominado «Remedios», que es el que constituye el 80 por 100 de nuestras exportaciones.

Al disminuír tales ventas de rama a los Estados Unidos y entrar allí con más bajos derechos una menor cantidad de la misma, los únicos beneficiados serían los fabricantes americanos, a los que saldría más barata, pero en modo alguno Cuba para la que el sobrante de mercancía, sin mercado, haría ilusoria la ventaja de toda concesión arancelaria.

Téngase muy presente también que además del tabaco de Remedios (Provincia de Santa Clara y parte de la de Camagüey) hay el de otras zonas productoras, como Semi Vuelta y Costa Norte (en la provincia de Pinar del Río), que tampoco tiene aplicación en el país ni más razón de cosecharse, por tanto, que su exportación para liga con tabacos de otras procedencias en los mercados extranjeros.

RESUMIENDO:

Creemos de funestas consecuencias para Cuba aceptar la fijación de cuota a las exportaciones de tabaco en rama, y entendemos que ello no es absolutamente necesario para la concertación del nuevo Tratado, si llegamos hasta a prescindir—lo que a nuestro juicio sería más conveniente—de solicitar ventaja o concesión alguna para este producto.

Agregaremos, para terminar, que debe considerarse con independencia del tabaco en rama para tales fines al tabaco torcido, toda vez que con respecto a esos otros intereses la situación es absolutamente distinta.

Respetuosamente,

(Fdo.) Lisandro Pérez, Presidente.»

OCASION

3 CHASSIS

para carga y ómnibus, de 2 1/2 y 4 toneladas se venden baratos

INFORMES:

Compañía S.K.F. de Cuba

Presidente Zayas (O'Reilly) No. 26 y 28 Teléf. M-9105

HABANA

MUY IMPORTANTE

Por error del redactor del anuncio insertado el día 7 del presente, aparecían como nuevos los chassis en venta, que aunque hallándose en perfecto estado, son en realidad de uso.

Bolsa de la Habana

Cotización oficial al cierre de ayer, a las 2.30 p. m., en la Bolsa de la Habana

Bonos y Obligaciones	Comp.	Vend.
República de Cuba:		
Speyer, 1904	95	100
Deuda Int., 1905	59	63
Cuatro y medio, 1909	74	82
Morgan, 1914	92	100
Morgan, 5½, 1923	78	81
O. Públicas, 5½, 1945	27½	29
Oblig oro, 5½, 1935	20	36
Recibos de Depósito de Obligaciones oro	10½	18
Azúcar, 5½, 1940	79	93
Rep. Cuba, Morgan (Seriados) 5½% — 1927:		
G. Vence 1 julio 1934	76	—
H. Vence 1 julio 1935	70	80
I. Vence 1 julio 1936	65	80
J. Vence 1 julio 1937	62	—
Ayunt. Hab. 1a. Hip.	90	108
Ayunt. Hab. 2a. Hip.	90	108
Centro Asturiano	37	—
B. Territorial, Serie B	15	—
Cervecera	26	35
Cervecera (Obli. no hip.)	8	11
Gas	91	100
Hav. Elec. (Consol.)	39	42
Hav. Elec., Debentures, (Oblig. no hipt.)	8¼	9½
Jarcia Matanzas	90	—
Edificio La Metropolitana, S. A.	10	—
Mercados de Agasto y Consumo 1a. Hip.	38	50
Nueva Fábrica de Hielo	85	100
Papelera Serie B	75	—
Teléfono	65	—
Unidos	14	—

Acciones	Comp.	Vend.
Ban co Territoral	—	—
B. Territorial (Benef.)	⅛	—
Cervecera	29	50
F. C. Consolidados de Cuba, P.	3⅝	4½
Fibras y Jarcia	10	—
Hav. Elec. Utilities Co., P. 6 por 100	20¼	26
Hav. Elec. Utilities Co., P. 5 por 100	7¼	12
Hav. Elec. Railway Co., preferidas	4⅝	7½
Hav. Elec. Railway Co., comunes	¾	2
Jarcia, P	28	40
Jarcia P. Ex-Dvdo. en Acciones	28	40
Jarcia, C	4½	7
Licorera de Cuba	4¾	8
Metropolitan Auto	97	—
Naviera, P	7	12
Naviera, C	1¼	3
Nueva Fábrica de Hielo	90	—
Nueva Fábrica de Hielo, beneficiarias	20	25
Perfumería, P	—	—
Perfumería, C	—	—
Pesca, P	20	—
Pesca, C	4	—
Teléfono,	20	35
Teléfono, C	7	—
Unidos	2¾	4½
Unión Oil	2¾	3½

COTIZACION A UN MES FECHA
Ayer, a las 3.30 p. m.

Bonos y Obligaciones	Comp.	Vend.
República de Cuba		
Speyer, 5 por 100	94	100
Deuda Interior	59	65
Speyer, 4½%	74	82
Morgan, 5 por 100	94	100
Morgan, 5½%	77	81
O. Públicas, 1945	28	29
Obligaciones oro	20	40
Recibos de Depósitos de Obligaciones oro	12	18
Azúcar	78	95
Julio 1934, G. Morgan	77	90
Julio 1935, H. Morgau	70	81
Julio 1936, I. Morgau	65	80
Julio 1937, J. Morgan	62	80
Ayuntamiento, 1a.	90	106
Ayuntamiento. 2a.	90	106
Centro Asturiano	38	50
Cervecera Internacional	27	35
Cervecera Internacional, (Oblig no hipt.)	8	11
Gas y Electricidad	92	100½
Hav. Elec. Ry. Co.	40	44
Hav. Elec. Ry. Comp., (Oblig. no hipt.)	8	10
Jarcia de Matanzas	90	103
Nueva Fábrica de Hielo	86	100
P. Cubana, Serie B	75	—
Cuban Telephone Co.	67	—
Unidos	—	—

Acciones	Comp.	Vend.
Cervecera Internacional	28	50
F. C. Consol. (Pref.)	3½	5
Cuba Railroad, Pref.	4½	—
H. E. Utilities, Pref.	20	25
H. E. Utilities, Pretes.	7½	12
Hav. Elec. Ry. Co., P.	4	6
Jarcia, Pref.	30	40
Jarcia, Ex-Dvdo. en acciones	30	40
Jarcia, com.	4½	8
Licorera de Cuba	5	8
Naviera, Pref.	7	14
Naviera, com.	1	3
Nueva Fábrica de Hielo	95	180
Nueva Fábrica de Hielo, beneficiarias	19	25
Teléfonos, Pref.	23	35
Ferrocarriles Unidos	2¾	4½
Unión Oil Company	2½	5

CARTA SOBRE LOS GRANOS AL CIERRE DEL MERCADO

CHICAGO, agosto 9. (Por el hilo directo de Fenner and Beane).—TRIGO.—Las condiciones, ya alcistas del trigo, mejoraron más por las noticias de la nacionalización de la plata, que causó suficiente volumen de compras para contrarrestar las ventas de las firmas comisionistas; siendo el cierre casi en el nivel mayor del día.

Había diferencia de opiniones en cuanto a los efectos probables de dicha medida, pero el público en general opina que son inflacionarios. Liverpool estuvo de igual a tres octavos más altos y Buenos Aires, al medio día, de igual a un octavo más bajo. El reporte del Gobierno sobre el trigo que se espera mañana, supónese será alcista, aunque el avance ocurrido ya parece haber tenido en cuenta esos efectos, por lo menos en cierto grado.

MAIZ.—Las ventas no pudieron contener el alza de este grano que cerró de 3 y un cuarto a 3 y medio más alto. El mercado estuvo afectado por lo seco y caluroso del tiempo, por el estimado de un notable experto en cosechas de Iowa que dice que ésta ha sido reducida en 45, millones de bushels, desde el pasado julio y por el programa de la plata.

Según Crowell, la cosecha no será mayor de 1,570 millones de bushelsen total y parece que el público está empezando a darse cuenta de la situación verdadera.

AVENA.—Cerró alta y activa tratando de recuperar el tiempo pérdido.

CENTENO.—Pesado en ciertos y tres octavos de alza. momentos cerró de tres octavos a 1

Cotizaciones

NUEVA YORK, agosto 9. (AP.)--Cotizaciones del cierre en la Bolsa de New York:

Acciones: 1.416.722
Bonos: 29.910.200

COTIZACION DE LA PESETA

La peseta española se cotizó al cierre del mercado ayer, a razón de 7.22.02 por dólar.

COTIZACION DEL FRANCO

El franco francés se cotizó ayer al cierre del mercado, a razón de 14.94 por dólar.

COTIZACION DE LA LIBRA

La libra esterlina se cotizó ayer en el mercado local a $5.09¾.

HABANA CLEARING HOUSE

Las compensaciones de cheques entre los Bancos asociados al Habana Clearing House ascendieron en la liquidación de ayer a la suma de $1.165.021.40.

GANADO

LOS PRECIOS EN PIE

Precios pagados por compradores, entregado el ganado en esta capital:

	Cts. Kilo
Vacuno, a	3½
Cerda, de	7½ a 8
Lanar, a	2½

PRECIOS DE LA CARNE

Los precios que rigen en los Mataderos de esta capital, para la carne, son los siguientes:

	Cts. Kilo
Vacuno	11 a 12
Cerda	25 a 30
Lanar	15 a 20

MATADERO DE LUYANO

Reses sacrificadas en el Matadero de Luyanó:

De vacuno	67
Cerdos	33
Carneros	10

MATADERO INDUSTRIAL

Reses sacrificadas en el Matadero Industrial:

De vacuno	148
Cerdos	83
Carneros	14

CARROS ENTRADOS

Entraron ayer 13 carros con reses de Camagüey.

MERCADO DE MANTECA

Cierre ayer en Chicago por el hilo directo de Luis Mendoza y Cía.

Septiembre	8.30
Diciembre	8.77
Granel	7.25

MERCADO DE LA PLATA

Cierre ayer en New York, por el hilo directo de Luis Mendoza y Cía.

Septiembre	49.96
Diciembre	49.96
Mayo	49.96

MERCADO DE GRANOS

Cierre ayer en Chicago por el hilo directo de L. Mendoza y Cía.:

Trigo:	
Septiembre	110½
Diciembre	113⅜
Mayo	116⅜
Maíz:	
Septiembre	79¾
Diciembre	82¾
Mayo	87½
Avena:	
Diciembre	55¼
Septiembre	53⅛
Trigo Winnipeg:	
Octubre	94¾
Diciembre	96⅛
Mayo	100
Centeno:	
Diciembre	90¼

A 1.83 C. & F. se reportó una venta de 25,000 sacos de Cuba para embarcar en septiembre

El Mercado abrió con tono firme y ofertas de Cuba a 1.85, costo y flete, con compradores a 1.82. Los futuros actuaron también con buen tono, ganando puntos en algunas posiciones

Otra operación a más de 1.80 costo y flete fué conocida ayer. La anunciaron poco antes de la apertura del mercado, pero como efectuada a última hora del miércoles. Consistió en un cargamento—de 25,000 sacos—de Cuba, para embarcar en la primera quincena del próximo septiembre, a 1 83 costo y flete, a la Godchaux Sugar, de Nueva Orleans.

Conocida esa venta al nuevo precio máximo apuntado, el mercado abrió con tono más firme. Los crudos de Cuba, para embarque en agosto, primera quincena de septiembre y ex almacén Nueva York, para entrega en septiembre, ofrecidos al precio de 1.85 costo y flete, con compradores al precio de 1.82 costo y flete. Un cargamento de Puerto Rico, para pronto embarque y comprendido dentro de la cuota de este año, ofrecido a la base de 3.20 y un lote de las Filipinas, también comprendido dentro de la cuota de este año y para llegar en la primera quincena de septiembre, también ofrecido a la base de 3.20.

Llegada la hora del cierre ninguna operación se había reportado.

LAS EXISTENCIAS

Las existencias ayer en los almacenes afianzados de New York, eran de 1.585,432 sacos, y el día anterior de 1.576,010 sacos.

COTIZACION «SPOT»

La cotización «spot» de Willettand Gray el día ocho de los corrientes, 3.32.

LOS FUTUROS

Los futuros abrieron más flojos y de 0 a 2 puntos más bajos, bajo los efectos de la liquidación y toma de utilidades. Poco después de la apertura, empezaron a afluír al mercado órdenes de compra por cuenta cubana y se inició un restablecimiento paulatino. En los primeros momentos de la tarde los precios estaban de 0 a 1 punto neto más altos. Mayo llegó al nuevo máximo de 1.90 centavos y julio llegó a 2.01 precio también sin precedente en esta posición.

Al cierre de la Bolsa del Azúcar de New York, los precios quedaron como sigue:

	Cierre del 8	Cierre del 9
Septiembre	1.80	1.79
Diciembre	1.86	1.87
Enero	1.87	1.87
Marzo	1.90	1.91
Mayo	1 90	1.91
Julio	1.99	2.00

Las ventas en todas las posiciones durante la sesión, sumaron 15,650 toneladas.

EL REFINADO

El refinado estuvo sostenido y sin variación. Las extracciones fueron de bastante buen volumen y siguieron denotando mejoría, en relación con los días anteriores.

MERCADO DE LONDRES

Este mercado cerró sostenido. Había pequeñas ofertas de crudos al equivalente de 0.95 y 0.98 libre a bordo Cuba. Las cotizaciones al cierre de la Terminal, fueron éstas:

	Cierre del 8	Cierre del 9
Agosto	4|8¾	4|8¼
Septiembre	4|9	4|8¾
Octubre	4|9½	4|9
Diciembre	4|11	4|11
Marzo	5|1½	5|1½
Mayo	5|3	5|2¾

MOVIMIENTO EN LOS FUTUROS

El movimiento de azúcares en los puertos del Atlántico, según Willet and Gray, fué el siguiente:

SEMANA TERMINADA EN AGOSTO 4

	Tons.
Arribos	66,455
Derretidos	40,315
Existencia en manos de importadores	326,841
Existencia en manos de refinadores	202,192

IGUAL SEMANA, AÑO 1933

	Tons.
Arribos	46,000
Derretidos	46,000
Existencia en manos de importadores	142,000
Existencia en manos de refinadores	225,000

Más 7,125 toneladas entregadas a refinadores de existencia en Norfolk.

TABACO

Con el anuncio de que se impondrá una cuota de exportación a los Estados Unidos, el principal país consumidor de nuestra materia prima, el desaliento es la característica del mercado local. Y la noticia ya ha repercutido en las zonas productores, donde los compradores en matules y en tercios han paralizado toda acción, obedeciendo órdenes de las casas de esta capital que los habían mandado a hacer compras. Así que no tenemos hoy sino el reporte de las entradas de tercios y pacas que, comprados con anterioridad o procedentes de las escogidas comenzadas hace muchos días, llegaron ayer por ferrocarriles, camiones y vapores. Son las partidas siguientes:

De Placetas, para José Cortés y Hermanos, 99.

De Los Palacios, para Cano y Hermanos, 120.

De Mendoza, para Urtiaga, Toledo y Compañía, 100.

De Pinar del Río para Martín Dosal e Hijos, 226.

De Puerta de Golpe, para Cano y Hermanos, 126.

De San Juan y Martínez, para Francisco María Pérez, 164.

Del mismo San Juan, para la Cuban Land, 412.

De Pinar del Río, para José González y Compañía, 70.

De La Fe para las firmas siguientes:

Menéndez y Compañía, 154.
González y Vázquez 219.
Regalías de «El Cuño», 271.
H. Duys y Compañía, 10.
Torres Gener y Hermanos, 94.
I. Kaffenburgh Sons, 75.
Manuel García Pulido, 148.
Toraño y Compañía, 42.
Urtiaga, Toledo y Compañía 43.

Bonos de Cuba

Cierre ayer en New York, por el hilo directo de Luis Mendoza y Cía.

República de Cuba:	C.	V.
Speyer, 5 por 100	90	97½
Morgan, 5 y medio	95	—
Speyer, 4 y medio	74⅛	76
Morgan, y y medio	77¼	80
O. Públicas, 5 y medio	27⅛	29
H. Elec. Ry. C., 5%	38	45
H. Elec. Ry. Co., 5½%	8	9¾
Cuban Railroad, 5%	27¼	27¾
Cuban Railroad, 7½	22½	27
Cuba Northen, 5½	35¼	35⅞
Eastern Sugar, 7½	14½	15¾
Manatí Sur, 7½	13	20
In. Tel. and Telegraph cuatro y medio	62	62½

El Oro y la Plata

Al cierre ayer del mercaro local del dinero, tomamos los siguientes tipos:

Oro	
Compradores	62 P.
Vendedores	64 P.
Plata	
Compradores	1⅛D.
Vendedores	⅞D.

SUSCRIBASE Y ANUNCIESE EN EL «DIARIO DE LA MARINA»

GODOY & MALARET

SEGUROS Y FIANZAS

(Insurance and Bonding)

Teléfono M-9866
AGUIAR 77
HABANA,
CUBA

VALORES

El mercado local de valores en general, actuó ayer con tono sostenido. Sostuvieron su firmeza las emisiones que mencionamos en nuestra información anterior. No insistimos repetirlas.

Se operó en la Bolsa de la Habana fuera de pizarra, con baja de algunas emisiones. También bajaron de manos varios lotes de acciones. Fueron los bonos de Obras Públicas el papel quem ás se movió. Pagaron hasta 28.

Aunque algunos profesionales esperan—conocidos detalles de las gestiones que se realizan para lograr la concertación del Tratado de Reciprocidad—ahora los beneficios que antes esperaban del nuevo Convenio Comercial con los Estados Unidos, alientan aún la esperanza de que tras la firma del mismo habrá más negocios en general.

MERCADO DE METALES

Cierre ayer en New York, por el hilo directo de Luis Mendoza y Cía.

Cobre, libra	7.30
Níquel, onza	35
Plata, onza	49½
Plomo, onza	3.75
Zinc, libra	4.65

Bolsa de Nueva York

Cotización oficial al cierre de ayer, en la Bolsa de New York recibida por el hilo directo de Fenner and Beane

ACERO.	
Am. Rolling Mills	17⅜
Beth. Steel	28⅝
Byers (A. M.) Co	16¼
Mc Kees Tin Plate	85½
Nat-l Steel	40
Repub. Steel	14⅛
U. S. Steel	35
Vanadium	17½
ALIMENTOS.	
Am. Beet Sugar	10⅜
Am. Sugar	67
Armour Ill. A	5½
Armour Ill. Pfr	69
Borden Co	26¼
Canadá Dry	16
Coca Cola	132½
Corn Pro. Ref	58¼
Cuban Amer Sugar	7¾
Gen. Foods	29½
Grt. West. Sugar	34⅛
Manatí Sugar Pfr	4
Nat. Biscuitt	33⅛
Nat. Dairy Prod	16⅞
Stand. Brands	19½
South Porto Rico	35
United Fruit	70½
AVIACION.	
Aviation Corp	5
Bendix Aviation	13⅛
Curtiss-Wright Corp	3⅛
Douglas Aircraft	18⅜
North-Amer. Aviat	3⅞
Sperry Corp	8¼
United Aircraff	16⅛
F. CARRILES Y EQUIPOS	
St. Louis and S. Fran	1½
Atchison	49⅝
Atlan. Coast Line	28
Balt. and Ohio	15⅝
Canadian Pac	14⅝
Ches and Ohio	42⅞
Cons. de Cuba Pfr	2¾
Del and Hudson	39¾
Del Lack and Western	16⅞
Erie	13½
Great. Northern Ry	14¾
Illinois Central	16⅝
Northern Pac	16⅝
N. Y. Central	22
Penn. R. R.	22⅝
Southern Pac	17¾
Southern Ry	15
Union Pacific	95
Amer. Car and Fdy	16⅛
Amer. Locomotive	17
Baldwin Locomotive	7¾
Gen. Ry Signal	28¼
Pullman Inc	40⅞
PETROLEOS.	
Amerada Corp	46½
Atl. Refining	24⅞
Cons. Oil	8⅞
Cont Oil	18½
Ohio Oil	10
Houston Oil	16
Philips PePtro	17
Pure Oil	8¼
Seab Oil of Del	26¾
Texas Corp	10½
Tide Water Oil	10⅛
Sccony Vacuum	14½
Stand. Oil N. J.	44⅝
Stand. Oil Cal	33¾
MOTORES Y ACCESORIOS.	
Auburn Auto Car	20¾
Bohn Aluminum	53¾
Briggs Mfg	16
Chrysler Corp	32½
El Auto Lite	18
Firestone T. Rubber	15
Gen. Motors	30½
Goodrich	11
Goodyear	23
Mack Truck	25
Murray Corp	5¼
Nash Motors	14⅜
Packard Motor	3⅛
Studebaker	2⅞
Timken Roller	27⅞
U. S. Rubber	16⅝
TABACOS.	
Amer. Sumatra	17
Amer. Tobacco B	74½
Cons. Cigar	7
Gen. Cigar	41
Ligg. and Myer B	95½
Reynolds Tob B	45¾
QUIMICOS.	
Air Reduction	98
Allied Chem	128¾
Amer. Com. Alc	26½
Col. Carbon	67¾
Comm. Solvents	19
Du Pont de N.	89¼
Freeport Texas	29¼
Lambert Co (The)	23⅝
Nat. Dist. Prod	19¼
Teras Gulf	31⅞
Union Carbide	41
U. S. Ind. Alcoh	38½
METALES.	
Alaska Juneau	
Amer. Metal	
Anaconda	
Cerro de Pasco	
Dome Mines	
Howe Sound Co	
Int. Nickel	
Kennecott	
Mc Intire P. Mines	
U. S. Smelt and Ref	
TIENDAS.	
Kresge S.S.	
Kroger Gr. and Bk	
R. H. Macy and Co	
Montgomery Ward	
Jenney J. C.	
Safeway Store	
Sears Roebuck	
Woolwarth	
SERVICIOS PUBLICOS.	
Amer. and Foreign Pow	
Amer. Power and Lght	
Amer. Tel and Tel	
Amer. Water works	
Bn'yn-Man	
Columbia Gas	
Com. and South	
Cons. Gas	
Elec. Power and Light	
Interborough R. T. Co	
Int. Tel and Tel	
Nat. Pow and Light	
Nor. American	
Pub. Serv N. J.	
Standard Gas	
United Corp	
United Gas and Imp	
Western Union	
MISCELANEAS.	
Adams Eqpress	
Allis. Chalmers	
Amer. Can	
Amer Mch and Fdy	
Amer Radiator	
Burroughs Add	
Case J. I	
Caterpillar T. C.	
Celanese Corp	
Com. Inv. Trust	
Congol Nairn	
Continental Can	
Deer and Co	
Eastman Kodak	
Fox Film Corp	
Foster Wheel	
Gen. Asphalt	
Gen. Electric	
Gillete	
Int. Business	
Int. Cement	
Int. Harvester	
Johns Manville	
Kelvinator	
Lehman Corp	
Libby Owen	
Liquid Carb	
Loews Inc	
Nat. Cash Reg	
Otis Elevator	
Procter and Gam	
Radio Corp	
Radio Keith	
Remington Rand	
Simmons Co	
Warner Brothers	
Warren Brothers	
Westinghouse Elec	
BANCOS	Comp.
Chemical	41¼
Nat-l City	23⅝
Chase Nat-l	25½
Bangers Trust	58½
Irving	15¾
Guaranty	340
Royal Bann	160
F. N. B. Boston	31⅝

MERCADO DE CAFE

Cierre ayer en la Bolsa de Comercio de New York:

Septiembre	8.[illegible]
Diciemebre	8.[illegible]
Marzo	8.[illegible]
Mayo	8.[illegible]
Julio	8.[illegible]

MERCADO DE PIELES

Cierre ayer en New York, por el hilo directo de Fenner:

Año anterior:	
Septiembre	6.[illegible]
Diciembre	6.[illegible]
Marzo	6.[illegible]
Pieles standard:	
Septiembre	7.00
Diciembre	7.[illegible]
Marzo	7.[illegible]
Junio	8.00

CAMBIOS

Tipos de venta al cierre ayer, en Bancos de esta capital:

New York, cable	1/10P.
New York, vista	1/10P.
Londres, cable	5.10
Londres, vista	5.09¾
Madrid, cable	13.85
Madrid, vista	13.84
París, cable	6.69
París, vista	6.68
Italia, cable	8.70
Italia, vista	8.68
Bélgica, cable,	23.85
Bélgica, vista	23.84
Alemania, cable	39.50
Alemania, vista	39.45
Hong Kong, cable	39.40
Hong Kong, vista	39.35
Toronto, cable	2-¾P.
Toronto, vista	2-⅝P.
Buenos Aires, cable	26.35
Buenos Aires, vista	26.30
Amsterdam, cable	68.50
Amsterdam, vista	68.40
Zurich, cable	33.00
Zurich, vista	32.98

MERCADO DE ALGODON

Cierre ayer en New York, por el hilo directo de Luis Mendoza y Cía.

Octubre	13.82
Diciembre	13.96
Enero	14.01
Marzo	14.12
Mayo	14.21
Julio	14.21

CAMBIOS EN NEW YORK

Cierre ayer por el hilo directo de Luis Mendoza y Compañía:

Libra esterlina	5.05⅛
Franco	6.62
Peseta	13.74

EMPRESA DIARIO DE LA MARINA S. A.

AVISO A LOS TENEDORES DE BONOS EMITIDOS POR $200,000.00

Se hace saber que el Cupón número 2 de esta emisión de Bonos se está pagando desde el día 13 del pasado mes de julio, todos los días hábiles en la Oficina Principal de The National City Bank of New York, situada en Presidente Zayas esquina a Compostela, en esta ciudad.

Habana, agosto 1o. de 1934.

BUFETE DE JOSE I. RIVERO
Notario: FELIPE RIVERO

Chacón No. 25. HABANA
Teléfonos: M-1472 A-8142

Banco Herrero
OVIEDO

Cuentas corrientes y Caja de Ahorros con abono de intereses. Toda clase de operaciones

Dirección Telegráfica BANCHERRERO

M.E.C.D. 2016

CELEBRAN MANANA LOS NACIONALISTAS DE MATANZAS UN ACTO DE AFIRMACION POLITICA

DE LA VIDA POLITICA

...da me produce tanta complacen- como escritor, como descubrir repercusión espiritual de mis mó- sin pretender sentar cátedra civismo puedo ufanarme de que razonamientos, hechos al mar- de todo interés partidarista, es- moviendo muchas voluntades al sis y a la resolución de los pro- as públicos, desde el plano ele- y altruista en que es necesa- situarse para encontrar brechas en el caos moral que nos en-...

Tengo a la vista una carta del se- M. Rodríguez Fuentes, de Cien- con cuya lectura mis lectores ganando; del mismo modo mi artículo movió al señor Ro- Fuentes a digresión tan ati- como la comprendida en su ella me mueve a mí a consi- ciones que serán el tema de mi artículo de mañana.

He aquí el pensamiento del señor Rodríguez Fuentes:

Cienfuegos, agosto 8/934.
Sr. Alberto C. Vila.
DIARIO DE LA MARINA.
Habana.

Muy señor mío: Aunque personalmente no tengo el gusto de conocerlo, su asiduo lector y esto me anima a dirigirle las presentes líneas de felicitación y mi modesto comentario a su interesante artículo de titulado «Políticos sin paraguas», que ilustra con simpática anécdota.

Usted da en el clavo, como vulgarmente se dice, al señalar el «desgano» y la «flojera» del pueblo cubano para la política y las elecciones en ciernes, pese al «calor teórico» de las campañas políticas de todos los diarios y a la propaganda de un grupo, más o menos numeroso, en los múltiples sectores o partidos que han surgido en Cuba, después del 12 de agosto de 1933, o que ya existían, como asociaciones revolucionarias de acción.

Pero no basta señalar la realidad, hacer el diagnóstico; es preciso que usted, con su penetrante sentido observador y su visión de escritor público, indique, igualmente, las causas de ese mal.

Haciéndome la idea de que usted es el profesor médico y yo un simple estudiante, que pretende auxiliarlo, le voy a apuntar mis observaciones, para que usted medite sobre ellas y si las cree acertadas, las compruebe y amplíe, a fin de que no sólo dictamine sobre la «enfermedad cívica» del pueblo cubano, sino que señalando las causas, indique los remedios.

I.—**Diagnóstico:** Acepto, como cierta, la indiferencia electoral del pueblo cubano y que «la flojera no cede y cada ciudadano se abroquela en su posición de «inafiliado», etc.; motivo de su brillante artículo «Políticos sin paraguas».

II.—**Causas:** En julio de 1933, antes de la estrepitosa caída de Machado, el pueblo de Cuba era antimachadista; puede afirmarse, sin temor a error, que salvo cien o doscientos hombres que vivían y disfrutaban del poder de Machado, todo el resto del pueblo cubano deseaba la caída del tirano, aun los que habían sido sus partidarios liberales o los conservadores cooperativistas. De ese pueblo sólo un diez por ciento, o un veinte siendo mucho, eran revolucionarios de acción, que mantenían la guerra del terror y la «escopeta recortada» contra el pequeño grupo de porristas» y funcionarios, que en Machado tenían la fuente de sus ilegítimas riquezas. Todos los cubanos deseaban que terminara el régimen de Machado; pero todos los hombres no eran mártires ni héroes; de ahí que muchos, queriendo que Machado se fuera, seguían haciendo la vieja y desacreditada política de los tradicionales partidos cubanos, que otros siguieran en sus puestos de empleados públicos, que representaba el mísero sustento de su hogar, etc., porque antes de la mediación, la lucha entre Machado y los revolucionarios de acción, era el de dos impotencias en pugna.

Esa es la realidad. ¿Qué ha sucedido después del 12 de agosto? Pues que se ha creado lo que antes no existía, o sea el «machadismo», pero se ha creado literariamente, porque en Cuba no hay, ni había machadistas; se ha inventado para señalar con ese estigma al que nos estorba en el partido contrario, o en las luchas internas de nuestro partido. Yo conozco casos muy curiosos sobre esto y he visto cómo se revuelven hoy viejos archivos y colecciones de periódicos para encontrar al «machadista». Y usted sabe que hay que partir del supuesto que en 1925, 26 y 27, Machado tenía a su favor al pueblo cubano, puesto que en la ingenuidad del buen pueblo, significó una esperanza y por eso al defraudarla fué tan terrible su caída...

Tenemos, pues, que antes de la caída de Machado no había machadistas y que ahora se inventa ese término, y ese es precisamente el origen del mal. La minoría que hizo la revolución no puede ir adelante, si no se suma de buena fe y lealmente al pueblo cubano. Los sectores revolucionarios terminaron su misión y tienen que convertirse en partidos cívicos y enterrar el «machadismo», que no existe. Es necesario, como dijo Carbó y ha predicado Vasconcelos, un punto y aparte, pero de verdad; el ciudadano anónimo, que no hizo revolución de acción, que no puso bombas, que no usó la recortada—pues no pasan de cientos los que en Cuba hicieron eso—teme ir a afiliarse, teme actuar, que salga alguien y le diga: «Tú fuiste miembro de mesa en 1930» o «Tú asististe a un banquete a Machado en 19..»

Y tenemos, amigo Vila, que con esa teoría, sólo podrían actuar y afiliarse los que en 1925 estaban en las escuelas primarias...

Le habla a usted así quien nunca hizo política, quien nunca fué a mesas electorales, porque tuve la suerte de no figurar en el censo, pero quien es un observador de la realidad.

En Cienfuegos, por ejemplo, no pasaban de 50 los revolucionarios de acción, el resto del pueblo, liberal o conservador, indiferente o extranjero, deseaba la caída de Machado.

Un ejemplo, que ilustra lo que le digo, lo encuentro en el ejemplar del DIARIO donde se publica su artículo que comento. Un revolucionario de verdad, el doctor Juan Luis Rodríguez, lanza un manifiesto, llamando a la juventud cubana a formar un partido; magnífica su idea, plausible su programa, pero vea usted cómo cae en el error de creer en la existencia de «machadistas», excluyéndolos del derecho de ingresar en el partido. Y tenemos de nuevo el compás, cuyo ángulo puede abrirse a capricho, que deja fuera a los ciudadanos, no vaya a ser que alguien diga que encontró en un viejo periódico una relación de los que felicitaron a Machado, al tomar posesión en 1925, en que figura su nombre y ya sea calificado de «machadista»...

Tenemos ahora, como otra causa real del «desgano cívico», la existencia de factores que mantienen la alarma y la inseguridad en el ciudadano. Es ingenuo pensar en el encauzamiento de las luchas cívicas, mientras en Cuba estén en suspenso las garantías constitucionales (con el único fin de mantener la jurisdicción militar) y mientras la justicia ordinaria, garantía del ciudadano, sea sustituída por tribunales extraordinarios como son los de Defensa, Urgencia y Sanciones.

III.—**Remedios:** Liquidar el pasado; enterrar el «machadismo» literario. Poner punto y aparte. Es necesario y urgente, ya que ha transcurrido un año de la caída de Machado, que todos los cubanos pongan sus esfuerzos a la reconstrucción de una Cuba mejor y ningún pueblo que tenga sólo la vista en el pasado puede perfilar y ordenar su porvenir.

Es necesario concluir el ciclo revolucionario, que hasta ahora se ha concretado a remover el pasado; es necesario entrar en el ciclo constructivo. Los sectores revolucionarios deben enterrar el término «machadista» y a Machado, pues están haciendo que después de «muerto» para el pueblo de Cuba, siga falsa y «literariamente» ganando prosélitos... Si todo el que ha sido llamado «machadista» durante este proceso de un año, después de la caída del régimen tiránico, lo fuera de verdad, resultaría Machado el «leader» de más partidarios en Cuba...

Es necesario, además, restablecer las garantías constitucionales y terminar con los tribunales extraordinarios que se han creado en este pasado año: Defensa, Urgencia, Sanciones. Que sólo exista una justicia igual y recta para todos los ciudadanos.

Mientras la República no se aplique estos remedios, los ciudadanos seguirán «desganados» e indiferentes y sólo se mantendrá la agitación, que un pequeño grupo sostiene, en cada pobre pueblo de esta infeliz ínsula.—Atentamente, **M. Rodríguez Fuente.**

Hasta mañana.

Alberto C. VILA

INFORMACION POLITICA

Continúa constituyendo sus delegaciones el Partido Centrista.— Información de la Sección de Propaganda del ABC.—A los delegados municipales del Partido Revolucionario Cubano.—Unión Menocalista de Aguacate.—Unas cuartillas de Florentino Pedroso.—La Juventud Nacionalista de la Acera del Louvre.—Comité Femenino del Vedado del Partido Socialista Democrático.—Los amigos de Panchito Díaz.— Acuerdos del Tribunal Superior Electoral y de la Com. del Censo

ACTO POLITICO EN MATANZAS.

El doctor Martínez Franque, presidente de la Unión Nacionalista de Matanzas, nos comunica que el día 11 de los corrientes, en la calle de llevará a efecto a las ocho de la Salamanca, de aquella Ciudad, se noche un acto público por el Partido Unión Nacionalista de aquel término municipal, en conmemoración de la caída del machadato.

LOS CENTRISTAS DE GUINEE

El pasado domingo se celebró en el teatro «Campoamor» de Güines, se reunieron los simpatizadores de la candidatura presidencial del doctor Carlos Manuel de Céspedes. Presidió el acto el destacado revolucionario de ese pueblo y Director del periódico «La Tarde» señor Fredy Blanco. Usaron de la palabra la señorita María Pepa Paulino, señor Frady Blanco y doctor René Lufriú, secretario de la Academia de la Historia y Presidente de la Conjunción Centrista Nacional quien expresó la necesidad de que todos los cubanos se unieran bajo una sola bandera, la cubana... Los iniciadores de este acto pró-Céspedes fueron los señores Blanco y Gutiérrez fervorosos defensores del Dr. Céspedes en la Villa del Mayabeque.

A LOS DELEGADOS MUNICIPALES DEL P. R. C.

Para conocimiento de todos sus miembros el Partido Revolucionario Cubano nos ha enviado para su publicación las siguientes bases que han sido enviadas a cada uno de los delegados que integran las comisiones de inscripciones de la municipalidad de la Habana. Dice así:

Compañero Delegado de Inscripción del barrio........ Ciudad. Querido compañero: La Asociación de Delegados Auténticos del Partido Revolucionario Cubano; se constituye para luchar por los puntos básicos en que descansa la misma y que más abajo exponemos y como queremos conocer la opinión espontánea y sincera de cada uno de los Delegados que integran las comisiones de Inscripciones de los barrios de la Municipalidad de la Habana, le enviamos copia por duplicado tanto de las declaraciones de principios, como de los puntos básicos, para si usted está conforme, nos devuelva uno firmado, en demostración de aprobación y adhesión a la fundación de la Asociación de Delegados Auténticos.

Primero: Por el mantenimiento y defensa de la ideología de la revolución del 4 de septiembre. Segundo: Por la unificación, compenetración y cooperación mutua de los Comisionados de Inscripciones en los barrios como medio de asegurar con el mayor número de afiliación, el robustecimiento y auge de nuestro Partido y la de candidatura Presidencial del doctor Ramón G[illegible] San Martín. Tercero: Por la divulgación y propaganda del Programa Ideológico del Partido. Cuarto: Por asegurar el encauzamiento democrático de la contienda cívica desde su etapa pre-electoral, y hacer efectiva la manifestación de la voluntad de las clases populares. Quinto: Por la extricta disciplina de las Comisiones de Inscripciones de los barrios y la más completa y absoluta adhesión en las filas de nuestro Partido. Sexto: Por el reconocimiento de las labores realizadas por los Comisionados de inscripciones en los barrios y para que éstos no sean desplazados en el mañana ya que con los Comités Gestores Nacional, Provincial y Municipal son los verdaderos fundadores del Partido Revolucionario Cubano (Auténtico) de 1934. Séptimo: Por el triunfo de nuestro Programa Revolucionario en la Asamblea Constituyente. Le agradecemos exponga su opinión con respecto a la Asociación de Delegados Auténticos, las declaraciones de principios y los puntos básicos en que descansa. Habana, julio de 1934. La Comisión Organizadora.

COMITE DE DAMAS DEL VEDADO DEFENSORAS DEL PARTIDO SOCIAL DEMOCRATA

En la residencia de la señora Fabiola de Arriba de Botet, se reunió en la noche del seis del actual un grupo de damas simpatizadoras del «Partido Social Demócrata» y procedieron a organizar el primer Comité de Damas que eligió a los siguientes Presidentes de Honor: Dr. Alfredo Botet, doctor Carlos Saladrigas, doctor Mario Díaz Cruz, Humberto Díaz Argüelles, José Soler Lezama, Raúl Díaz Argüelles, Ingeniero José Bibal Juan Galbán Carlos Fernández de la Torre, Angel Alonso, Presidenta Efectiva: Fabiola de Arriba de Botet, Vice presidenta primera: Asela Jiménez vda de Martínez Villena, Vice presidenta segunda: María Jenara Pérez viuda de Grau, Secretaria: Leticia de Arriba de Alonso, Vice secretaria primera: María L. Gómez de Cagigal, Vice secretaria segunda: María Martín viuda de Plá; Tesorera: doctora Flora Díaz Parrado, Vice Tesorera primera: doctora Ofelia Domínguez, Vice tesorera segunda: María T. Freyre. Vocales: Cira Quintana, Inés Segura, Chona Martínez, Stenie de Castro, Zoilita Pegudo, Nena Montero, Rubí Ortiz y Lamadrid, Lucerito Weiss, Hilda Supervielle, Margot Sastre, Luisa Fabregat, doctora Berta Dardet, Carola Ortiz, Joaquina Ordoqui, Olga Escalante, Margarita Rubí, María I. Albertini, María Regla Mordoche, María del Carmen Rivero de Castro, Cesarea Vilar, Ernestina Lecuona, Loló de la Torriente y Carmen Cabarrocas. Próximamente se procederá a la constitución de todos los Comités de Barrios de la Capital.

RESPONSO A LA MEMORIA DE LAS VICTIMAS DE «LA JOSEFINA»

A las cuatro de la tarde del día de hoy tendrá efecto en el Cementerio de Colón un responso por el alma de todos los que cayeron asesinados en la finca «Josefina», ofrecido por las viudas e hijos de aquellos sacrificados. También se descubrirá una lápida que los familiares del señor Antonio León dedican a su memoria. Este acto, según nos comunican, no tendrá matiz político; será un exponente voluntario de todos los familiares y simpatizadores de aquellos revolucionarios.

NOTAS DE LA SECCION DE PROPAGANDA DEL «BC».—PEREGRINACION EN HONOR DE CHACHO HIDALGO

Luis Medina Ruiz, de la Sección de Relaciones Interiores del «ABC», solicita, en nombre de varios miembros de esta organización, que la Sección de Propaganda convoque a todos los abecedarios y revolucionarios de los distintos sectores, para que asistan a la peregrinación en honor del revolucionario «Chacho» Hidalgo, caído en Loma del Toro, junto al General Peraza, en agosto de 1931 y que se celebrará el próximo sábado 11 del actual, a las cinco de la tarde, partiendo de la Universidad Nacional y yendo hasta la Necrópolis de Colón.

La Sección de Propaganda del ABC cumple el encargo y anticipa su más sentido homenaje al digno revolucionario.

NUEVAS ESCUELAS ABECEDARIAS

Próximamente se abrirán dos Escuelas abecedarias para analfabetos, en Marianao: una en el barrio de Buen Retiro y otra en la Calzada de Columbia. Los que deseen inscribirse deben pasar por la casa del señor José Antonio Hernández, calle Robau entre Steinhart y Collazo, en Buen Retiro, desde las 8 de la mañana hasta las 9 de la noche, y en la casa del señor Mario Sotolongo, en la Calzada de Columbia esquina a Lanuza.

¡Obrero, blanco o negro, si no has tenido hasta hoy oportunidad de aprender las primeras letras, aprovecha esta oportunidad que te ofrece el ABC. No contraes compromiso alguno, ni pecuniario ni político. Al ABC lo que le interesa es elevar el nivel cultural de las masas!

DECLARACIONES DEL «ABC»

El ABC ha mantenido una cálida polémica con el Dr. Mario Díaz Cruz. Este llegó al Consejo de Estado por recomendación del ABC. Por ser abecedario y con propósitos de producir escisiones en el ABC, fué designado Secretario sin Cartera, cargo que renunció bajo la intimidación del Consejo Central, para aceptarlo nuevamente, después de intentar la renuncia como abecedario. Al Dr. Díaz Cruz ha insistido en afirmar que se quedaba en el Gobierno para servir a la patria y que en el conflicto entre rendir este servicio o quedar como simple celulado del Subramal 50, prefería lo primero. Sin embargo, el doctor Díaz Cruz, desde el Consejo de Estado, venía propugnando una legislación sobre moratoria, la totalidad de cuyo articulado ha obtenido recientemente la aprobación del Consejo de Secretarios, bajo el acicate apresurador del Dr. Díaz Cruz. Si es o no conveniente a la economía nacional tal medida legislativa, es extremo que no deseamos puntualizar ahora.

Pero lo cierto es que en la «Gaceta Oficial» del día 2 de agosto actual, en la página 2127, se inserta un Edicto del Dr. Leonardo Sorzano Jorrín, Abogado y Notario de esta Capital, en el que se hace saber que a requirimiento de los señores Rosa Herrera y Arango, Susana María Francisca y Nicolás Antonio de Cárdenas y Benítez, se convoca a los que deseen tomar parte en la subasta que tendrá efecto en el local de esa Notaría situada en la casa número 49 de la calle de Cuba, cuarto piso, Edificio «Ariosa», en capital, el día 15 de agosto próximo, a las 3 de la tarde, para la venta de 50 bonos hipotecarios de Un Mil Pesos cada uno, sus intereses y costas, marcados con los números del 101 al 150, ambos inclusives, emitidos por escritura de fecha 17 de mayo de 1921, ante el Notario de esta capital doctor Edmundo Gronlier y González y garantizados con hipotecas de la finca rústica, lote de terreno de 100 caballerías de tierra, parte de la Hacienda Sabana Lamar, situada en el Término Municipal de San Cristóbal, provincia de Pinar del Río, **los cuales fueron dados en prenda POR EL DOCTOR MARIO DIAZ CRUZ**, con objeto de garantizar el préstamo realizado por el señor Pablo Martínez y Curbelo a favor de los acreedores, según escritura de fecha 1o. de marzo de 1929, otorgada ante el Notario que fué de esta capital, Dr. Federico L. Miró y Calonge.

Nos parece, pues, que el interés público, si existe, no ha sido el único motivo de la Ley de Moratoria y que el principal motivo de ella ha sido el interés personalísimo del Dr. Díaz Cruz, que acusa ese edicto. Por lo menos, al ABC le interesa denunciar que no era sólo, al parecer, una discrepancia doctrinal, la que ha mantenido al doctor Díaz Cruz en el Gobierno a pesar de la actitud del Consejo Central. Con esta afirmación quedan definidas las posiciones respectivas.

Por el «ABC», La Sección de Propaganda.

DELEGADOS AUTENTICOS DE LA HABANA

Anoche nos visitó una comisión de la «Asociación de Delegados Auténticos», compuesta por los delegados de inscripción de los 43 barrios de la Habana, para comunicarnos que en asamblea celebrada por ese organismo se hizo consignar la protesta más enérgica por la detención del líder revolucionario doctor Antonio Guiteras.

PALABRAS DE GRAZIELLA MARIN

Hablando con la distinguida señora Graziella Marín, vice presidente del Ejecutivo Nacional del Partido Unión Nacionalista, nos dijo: «Me siento orgullosa de pertenecer a un Partido como Unión Nacionalista en donde se destacan verdaderos valores de la revolución y en donde la mujer ha tenido la más justa acogida. Yo espero ver a mi Partido victorioso en la próxima justa, pues nuestro programa recientemente aprobado abarca todas las mejoras de que tan necesitado está el pueblo de Cuba, quien después que conozca dicho programa no vacilará en aceptarlo como la esperanza más positiva de que la realización del mismo sería la prosperidad segura de nuestra bella Isla». «También quiero —terminó diciéndonos nuestra interesante entrevistada— dé a conocer mi satisfacción por la labor política de todos los dirigentes de Unión Nacionalista, la cual los hace acreedores al reconocimiento de sus afiliados y a la gratitud del pueblo cubano.

NACIONALISTAS DEL BARRIO DE SANTA CLARA

Anoche quedó constituída la Delegación del barrio de Santa Clara de la Juventud Nacionalista de la Acera del Louvre por los dirigentes de la misma, señores Perera, Ramírez, Cartaya y Gándara, siendo electos los señores Fernando Mestril, Camilo Vázquez y Alfonso Torres, Presidente y Secretarios, respectivamente. Usaron de la palabra los señores Ramírez, doctor Pérez Cubillas y Dr. García Santiago que hizo el resumen. Se brindó un delicioso ponche.

SE REUNIRA EL EJECUTIVO NACIONALISTA DE MARIANAO

Para el día 15, del actual, a las 7 p. m., ha sido citado el Comité Nacionalista de Marianao por su Presidente el General Baldomero Acosta, para proceder al nombramiento de las comisiones en todos los barrios, que han de atender a la formación de sus respectivos Comités.

La reunión se verificará en el domicilio del General Baldomero Acosta, en el Reparto de Almendares.

UNION MENOCALISTA DE AGUACATE

El General Menocal se ha dirigido al Sr. Justo Luis Leal, Presidente de la Unión Menocalista de Aguacate, dándole cuenta de que habían sido trasladados al Secretario de Sanidad todos los particulares que en reciente carta le expuso dicho señor Leal.

SUBRAMAL 339 DEL «ABC» HABANA

De orden del señor Carlos Rodríguez, C 339, Jefe de este subramal, cito a todos los celulados del mismo, residentes en la Habana, Regla, Guanabacoa y Jaruco para la junta extraordinaria que debidamente autorizada, tendrá efecto en Agramonte 19, Regla, el viernes 10 de agosto corriente a las 9 p. m., encareciendo a todos la más puntual asistencia.

Benjamín Fernández, Secretario.

UNION MENOCALISTA DE SANTA AMALIA

Ha quedado constituída la Unión Nacionalista del Reparto de Santa Amalia, La integran los señores Nicolás Guerra Pérez y Ernesto Hernández, presidente y secretario de actas, respectivamente. Entre los acuerdos tomados figura el de proclamar al Sr. Raúl Menocal para Alcalde de la Habana. Usron de la palabra los señores Font, Pujol, Bombalier, Salazar y otros y el resumen estuvo a cargo del señor Polanco Pantaleón.

PROPAGANDA NACIONALISTA

Los señores Mario Delgado, Huerta Oliva y Manuel Barro, componentes de la comisión de propaganda de la Juventud Nacionalista, ruegan a todos los Presidentes y secretarios de la «Juventud Unión Nacionalista», remitan la correspondencia a la Manzana de Gómez 429.

ACTIVIDADES DE AMIGOS DE AMIGOS DE PANCHITO DIAZ

Ayer se reunieron los amigos de Panchito Díaz en el barrio de Jesús del Monte, para elegir el Comité Ejecutivo de dicho barrio, resultando el siguiente: Presidente: Pedro Mendoza; Secretario de Actas: Rafael Piñeiro; Secretario de Correspondencia: Enrique Ronquillo: Delegado: Raúl Sánchez; Director Político: Fernando Mateo, quienes fueron instalados por los comisionados del Ejecutivo Provincial, señores Francisco Prat, Alberto Guardado, Pedro Carrillo y Oscar Mejías Molina. Usaron de la palabra los señores Raúl Sánchez, a nombre del barrio para dar las gracias a los concurrentes; Dr. Arturo L. Jiménez, Pedro Reyna y Alberto Martínez, haciendo el resumen Oscar Mejías Molina, miembro del Ejecutivo Provincial.

LA COLUMNA DE DEFENSA NACIONAL

El señor Caamaño de Cárdenas, secretario de la Columna de Defensa Nacional, cita por este medio a todos los miembros de esa Institución para la junta ordinaria que tendrá lugar el domingo 12 de los corrientes a las 9 de la mañana en la casa calle de San Juan de Dios 6, bjos.

TRANQUILINO MAZA COBIAN

Para el interior de la República ha embarcado el doctor Tranquilino Maza Cobián, con el propósito de reorganizar la Asociación Cívica de Reivindicaciones en las provincias de Matanzas, Santa Clara y Camagüey.

EL CAPITAN CASTRO CARAVEO

Distintas personas se nos acercan para protestar de la campaña de ataque que se le viene haciendo al Capitán Castro Caraveo, a quien le garantizan buena ejecutoria revolucionaria en tiempos de Machado y que lo prueba el haber estado preso en el Castillo del Príncipe en aquella época.

EL INGENIERO NIEVA Y EL NACIONALISMO

El Ingeniero Ricardo Nieva pone en conocimiento de sus amigos y correligionarios, que para asuntos políticos en relación con el Partido Unión Nacionalista, recibe en las oficinas del Partido, Manzana de Gómez 428, de 4 a 6, todos los días hábiles.

JUVENTUD NACIONALISTA DEL CAFE « LA ISLA'

Los señores Mario Delgado, Rubén Fernández y Arturo Barrio, Presidente, Secretario y Director Político, respectivamente, citan por este medio a todos los afiliados de la Juventud Nacionalista del Café «La Isla» y sus Delegaciones, para el próximo viernes a las ocho de la noche, para constituir la 5ta. Delegación. Infanta entre Zanja y Jesús Peregrino.

VANGUARDIA FEMENINA CARLOS MANUEL DE CESPEDES

Anoche se constituyó la Vanguardia Femenina Carlos Manuel de Céspedes en Lealtad 136, siendo elegida Presidenta de la misma, la señorita María J. Paulino. En dicha reunión reinó gran entusiasmo, habiendo sido nombradas Presidentas de Honor de la Vanguardia, las señoras Laura Bertini de Céspedes; Concepción A. de Lufriú; Mercedes Lasa y Dulce María Borrero de Luján.

Después de la elección se acordó redactar un manifiesto para la mujer cubana, llamándola a compartir con ellos su ideología, nombrándose una comisión , al efecto, siendo una de sus componentes la Sra. Borrero de Luján.

La Plana Mayor del Centrismo se hallaba presente en este acto, con su director político, Dr. René Lufriú, quien hizo el resumen de la fiesta.

El movimiento Centrista en Oriente.

En las oficinas Centristas se han recibido noticias de Bayamo y Tunas dando cuenta del movimiento en estos pueblos para la constitución de los Comités Municipales Centristas.

INTERESANTE LA REVISTA «LA SUFRAGISTA», DE LUISA MARGARITA DE LA COTERA

Tenemos a la vista el número 44 de «La Sufragista», semanario femenino, «órgano defensor del Conjunto Revolucionario Cubano, ahora del Conjunto Nacional Democrático», del que es «directora-propietaria exclusiva» Luisa Margarita de la Cotera O-Bourke.

Papel satinado, de color. En la primera plana un título que reza: «El caudillo, durante su Gobierno, nadie pasó hambre», refiriéndose al general Menocal. En la página central, amén de otros artículos interesantes, figuran entretenimientos para la mujer, el niño y el hogar, y en la última plana, «Por la Condesita de Mayo», se habla de la Política en Cuba.

A CONCURSO PLAZAS DE ALUMNOS DE LA ESCUELA SUPERIOR DE COMERCIO

La Escuela Profesional de Comercio de la Habana ha convocado para cubrir las plazas de alumnos vacantes, 30 para la sesión diurna y 30 para la nocturna. A todas tienen derecho a aspirar solamente los alumnos oyentes oficiales que, tras los exámenes, obtengan mejor puntuación.

El plazo para aspirar al ingreso vencerá el día 15 de los corrientes a las seis de la tarde, según nos informa el Presidente y Secretario de dicho centro docente.

Igualmente se cita a los que deseen ingresar en el Curso Preparatorio, para cubrir 80 plazas en el turno diurno y otras tantas en el nocturno. Para aspirar a estas últimas el plazo vencerá el día 22 del actual.

OFICIAL

TRIBUNAL SUPERIOR ELECTORAL.—AVISO DE SUBASTA.—Se hace público que hasta las tres p. m. del día 27 de Agosto de 1934, se recibirán en la Secretaría de este Tribunal proposiciones en pliegos cerrados para el suministro y entrega de impresos, utensilios de limpieza y efectos electorales que adquirirá este Tribunal para el uso de su oficina y del material que habrá de suministrarse a las Juntas Electorales hasta el 30 de Junio próximo y las proposiciones se abrirán públicamente dicho día y hora. Los pliegos de condiciones están de manifiesto en esta Secretaría.—Habana, 6 de Agosto de 1934.—**Dr. Arturo Menéndez Carballo**, Secretario.

9—10—11—13—24—25.

UNAS CUARTILLAS DE FLORENTINO PEDROSO

En la tarde de ayer recibimos la visita de nuestro estimado compañero, Sr. Florentino Pedroso, quien nos hizo entrega, cón el ruego de que fueran publicadas, de las siguientes cuartillas en que contesta al Dr. Pedro López Dorticós, director de la Sección de Propaganda del «ABC'.

Dice el Sr. Pedroso.

Las palabras no pueden destruir los hechos

(Réplica al doctor Pedro López Dorticós, de la Sección de Propaganda del «ABC».)

(Por Florentino Pedroso.)

El doctor Pedro López Dorticós es uno de nuestros intelectuales de primera línea. He leído. más de una vez, algunos artículos de carácter sociológico, y juzga, con acierto, muchos de los problemas cubanos. Es posible que personalmente el doctor Dorticós y yo coincidamos en no pocos de los puntos que atañen a la totalidad de los hijos de este país. Igual apreciación puedo hacer del doctor Jorge Mañach. Pero de estas actitudes individuales a la conducta del ABC, en relación con la raza de color, hay alguna diferencia.

Sostenía, en mis declaraciones anteriores, que la organización celular revolucionaria «Asteria» se hizo, más que por otro motivo, para defender de la amenaza que significaban, para la raza de color, los procedimientos del ABC. ¿Cómo sería la presión que nos obligó a realidad tan ostensible?

Esta decisión de los celulados de «Asteria» es un hecho. Y nosotros lo sabemos mejor que nadie.

El ABC está integrado, casi en su totalidad, por blancos y, una gran porción de éstos, extranjeros. Esto es un hecho también.

Todos los jefes y directores del ABC son blancos. No hay ningún hombre de color que sea jefe de un ramal de alguna importancia. Este es otro hecho.

El ABC ha sido gobierno dos veces. En ninguna de las dos ocasiones halló oportunidad para llevar a las nóminas oficiales una mínima proporción de hombres de color. Hechos, como los otros.

En verdad que en el manifiesto programa de 1932 se invita a todos los cubanos de manos limpias a ingresar en el ABC. Pero esta invitación no modificó la estructura étnica de la organización. Fueron hombres blancos los que celularon a sus prosélitos, y a ninguno se le ocurrió en la práctica hacer buenas las palabras del manifiesto-programa.

El doctor Mañach reconoció el veintinueve de julio del año pasado que una tercera parte de la población cubana era de color y pedía se le hiciera justicia en la proporción consiguiente. El doctor Mañach fué Secretario de Instrucción Pública unos meses después, y ¡parece! que no tuvo tiempo de hacer buenas sus palabras. ¿Hechos, hechos?

Estos son los hechos innegables, pero han ocurrido, en determinados momentos psicológicos, después del doce de agosto, ciertas electrificaciones de la atmósfera social, en que sentimos la sensación física de un peligro inminente. Y todos los hombres de color no pensábamos más que en el ABC. Y el ABC, en el apogeo de su poderío, jamás intentó ni aliviar la angustia que nos asediaba ni menos rectificar, por sus órganos y hombres autorizados, tan ominosa situación. Es ahora, cuando una parte de sus componentes ha roto filas, cuando el resto de la sociedad cubana se ha puesto en guardia contra sus procedimientos políticos y sociales, que ve en el hombre de color de «manos limpias» un posible prosélito.

Es tarde. Ya lo dije en mis declaraciones de «El Popular». De todos los partidos y agrupaciones políticas existentes en Cuba, ninguno inspira tantos recelos al hombre de color como el ABC. Y es un recelo instintivo en el que no toma parte el más mínimo razonamiento. Ningún líder responsable negro se atrevería a intentar una explicación de este fenómeno entre los suyos. Porque ello significa su muerte política y hasta social.

Con el programa del ABC ocurre igual, pero en grado superior, que con la constitución y las leyes de la República: «todos los cubanos son iguales ante la ley: la República no reconoce fueros ni privilegios». Sin embargo la exclusión del hombre de color, con algunas alternativas desde luego, ha sido tan constante; ha llevado tal desesperanza al alma y al espíritu de la mayoría de nosotros q. sin quererlo, sin convenirnos, sin que ganemos nada con ello, nos hemos refugiado en el aislamiento, nos hemos apartado de la dinámica nacional política, para ver si concentrándonos, removiendo las reservas de energías que nos quedan, logramos hacer algo que nos salve del naufragio en el que nos ha ido precipitando lentamente la indiferencia del blanco, con excepciones también.

El doctor Dorticós no hace más que negar, negar, negar. La negación no prueba nada. Los programas tampoco resuelven nada. Batista no ha hecho nunca una declaración en el sentido de que negros y blancos recibirán una justicia equitativa, y el ejército es la única institución cubana donde rigen los principios democráticos que hermanaron a Crombet y a Calixto García. Inglaterra no tiene constitución escrita, y no hay ningún inglés que se atreve a conculcar la tradación liberal y democrática en aquel país de los lores, de la ceremonia rígida monárquica y de la superioridad del talento vinculado a su aristocracia.

Es triste que al cabo de treintidós años de República, blancos y negros tengamos motivos todavía para polemizar públicamente por cuestiones que debieron haber sido resueltas con un pequeño esfuerzo nada más por cada una de las partes y, principalmente, de los blancos, ya que son los más, los más ricos, los más cultos, los q. mayores poderes han tenido y tienen a su disposición. Pero mientras los hombres blancos lo tengan todo y los hombres de color solamente miseria; mientras los recursos económicos pongan a disposición de los blancos los beneficios de este instrumento de posibilidades y los negros no cuenten más que con su esperanza para comer, educarse y morir miserablemente, tanto los hombres de color responsables como los blancos que nos comprenden no se cansarán de recordarle al país, al Gobierno, a los Partidos y a los ciudadanos que hay una tercera parte de los cubanos excluídos de los bienes generales, y que sufren la injusticia de un procedimiento que no merecen.

Florentino Pedroso.

ANUNCIOS CLASIFICADOS DE ULTIMA HORA

ALQUILERES

a1 HABANA

EN $25 SE ALQUILA LA CASA Velasco 4 entre Compostela y Habana, propia para depósito con sitio para guardar camión. Informan: F-4987.

SE ALQUILA EN BELASCOAIN NUmero 125 entre Reina y Estrella, precioso, fresco y ventilado primer piso compuesto de 2 habitaciones, cocina de gas y demás comodidades. Para más informes: Manzana de Gómez 240. Telf. A-4893. A-1

a2 VEDADO

CALLE 27 No. 326 ENTRE A y B, Vedado, se alquilan modernos altos con 5 habitaciones y demás comodidades, llaves esquina A. A-2

VEDADO. SE ALQUILA MODERNA esquina brisa, jardín, portal y galería cristales. Sala, comedor, hall 5 cuartos grandes y 2 baños completos, agua fría y caliente todas las llaves, cocina, carbón y gas, altos. Gran cuarto con baño, lavadero y cuartos criadas con baño. Garage con servicio. Calle reparándose. Alquiler $60.00. Calle 18 No. 26, esquina a 17. A-2

a5 J. del MONTE y la VIBORA

ALQUILO EN CARMEN Y LUZ CAballero, Víbora, chalet espléndido con gran terreno para jardín, sala, comedor, cinco habitaciones, espéndidos baños, garage, gas, etc. Informan: Manzana de Gómez 240 telf. A-4893. A-5

a6 Stos. SUAREZ y MENDOZA

PARA UN SANATORIO O CLINICA. Alquilo la hermosa casa de dos plantas, situada en San Indalecio 15, frente al Parque de Santos Suárez. La llave en los altos. Informan: Edificio «Bacardí», Departamento 311. A-6

a7 LUYANO

SE ALQUILA EN CONCHA Y GUAsabacoa, magníficos bajos y altos compuestos cada uno, de sala, tres habitaciones, baño y cocina, desde 12 pesos. Véalos e infórmese en la Manzana de Gómez número 240. Teléfono A-4893. A-7

b1 NAVES Y LOCALES

HABANA Y MURALLA, ALQUILO esta hermosa casa, de tres plantas, muy propia para almacén o depósito, con habitaciones para vivienda. Su precio de verdadera ganga. Para más informes: Manzana de Gómez número 240. Telf. A-4893. B-1

EN OBISPO NUMERO 22, FRENTE a la Secretaría de Hacienda, amplio local para establecimiento, con vidrieras al frente. Precio reducido. Informan: Manzana de Gómez 240, teléfono A-4893. B-1

PARA VENTA DE GASOLINA Y ACcesorios con dos tanques, alquilo en 23 y 16 y 21 frente a Partagás, Vedado, un local. Informes: limpiabotas del café. B-1

EN 23 Y 16 FRENTE A PARTAGAS Vedado, alquilo nave para comercio. Informa limpia-botas del café. B-1

SE ALQUILA LOCAL, A UNA cuadra del Capitolio, dos de San Rafael o Galiano, Amistad 124-A., entre Barcelona y Zanja, propio para almacén de tabaco, papelería, víveres finos o comisionista con muestras. El frente preparado para Oficina. Informes: F-3538. Llave al lado, «La Reguladora». B-1

b2 APARTAMENTOS

HOSPITAL 20, MAGNIFICO APARtamento, con Frigidaire. Informan en la misma, después de las 5 p. m. B-2

b4 HABITACIONES

O'Reilly 51

Se alquilan baratas, magníficas habitaciones, amuebladas, amplias, ventiladas y frescas, con abundantes baños, agua caliente y fría, a todas horas. Moralidad y buen servicio. B-4

b10 PERDIDAS

SE HA EXTRAVIADO TITULO DE chofer, a nombre de Generoso Cagigal Otero. Se gratificará en 5 pesos, a quien lo entregue en Universidad número 44, Cerro. B-10

SE SOLICITAN

s1 CRIADAS y CRIADOS

SE SOLICITA CRIADA ESPAÑOLA, de mediana edad que sepa servir bien la mesa y tenga buenas referencias, 15 pesos. Calle 15 número 380, entre 2 y 4, Vedado.

SOLICITO ESPAÑOLA, PARA LIMpiar y cocinar, a matrimonio y un niño chico, con referencias. Sueldo, 10 pesos, Baños 258, entre 27 y 29.

SE SOLICITA JOVEN PENINSUlar, para criada de mano. Calle 19 número 308, bajos, entre B. y C., Vedado. S-1

s2 COCINERAS y COCINEROS

SE SOLICITA UNA COCINERA QUE sepa hacer dulces, con buenas referencias. Infanta 47, bajos, entre Sitios y Peñalver. S-2

s10 OFICINISTAS

SOLICITAMOS TAQUIGRAFA, INglés y español, con experiencia en ventas. Acuda de 3 a 5 p. m., Manzana de Gómez 217.

SE SOLICITAN

S11 Agentes y Vendedores

SE SOLICITAN AGENTES VENDEdores, que tengan conocimientos comerciales y una mecanógrafa: M. de Gómez, Apartado 441. S-11

s13 SOCIOS

SOCIO: ENTIENDO DE COMERCIO y contabilidad entraría de socio en negocio serio que puedan demostrar su buena marcha, aportando tres mil pesos o menos. Escribir dando detalles a M. Guardado, en Malecón 37. S-13

SE OFRECEN

s1 CRIADAS y CRIADOS

SE DESEA COLOCAR UNA JOVEN española para cuartos o comedor, es fina y trabajadora. Tiene buenas referencias de casas donde ha trabajado. Informan: Calle 2 número 2, entre 3 y 5, Vedado.

SE OFRECE UNA JOVEN ESPAñola para cuartos, y coser, sabe cortar. Es de buena familia. Teléfono U-7051. O-1

DESEA COLOCARSE UNA ESPAÑOla para criada de manos, es muy formal y tiene referencias y no tiene pretensiones. Telf. F-6775. O-1

EN CASA DE MORALIDAD DESEA colocarse joven española para criada de mano o cuartos, tiene referencias. F-5251. O-1

SE DESEA COLOCAR UNA JOVEN española para criada de manos, es limpia y cumplidora y tiene referencias. Llame al teléfono M-4191. O-1

SE COLOCAN DOS MUCHACHAS españolas, una para cuartos o comedor, sabe servir a la rusa; y la otra, para criada de mano. Las dos tienen referencias. Telf. M-3867.

SE DESEA COLOCAR UNA MUCHAcha española, para criada de mano o para cocinar y limpiar para matrimonio solo o corta familia o para cuidar niños. Desea casa de moralidad. Informan en Cristo 34. Telf. A-3572.

s2 COCINERAS y COCINEROS

SE DESEA COLOCAR UNA MUCHAcha española, para cocinar y ayudar a los quehaceres de la casa, cocina criolla y española. Tiene referencias y no duerme en la colocación. Telf. M-4603. O-2

SEÑORA ESPAÑOLA, MEDIANA edad desea colocarse de cocinera en casa de moralidad o comercio, cocina a la criolla, tiene referencias limpia y cumplidora. No saca comida. Informan Industria 92. O-2

SE DESEA COLOCAR UNA COCINEra del país, de color, para cocinar o cocinar y limpiar a matrimonio solo. En la misma, una buena cocinera, española. Informan: Lealtad número 120, altos. Telf. A-9044. O-2

s3 MANEJADORAS

MANEJADORA DE MEDIANA EDAD española se ofrece prefiere recién nacido, magníficas referencias, sabe muy bien su oficio, no se coloca menos de veinte pesos, va a cualquier parte. Informan F-4713, 2 entre Calzada y 5a bajos, Vedado. O-3

s14 VARIOS

SE DESEA COLOCAR UN HOMBRE serio, trabajador, de nacionalidad española, de 40 años, para sereno, portero o para trabajar en finca. Tiene referencias y sin pretensiones, Vives 39 y Alambique Café.

COMPRAS

MAQUINARIAS

COMPRO UN TORNO DE MECANIco, cambio rápido, de 12 pulgadas de plato, por 11 pies de largo. Poco uso. Directamente con su propietario. Muy barato. Monte 51 altos, Menéndez. C-7

VENTAS

1 CASAS

ALMENDARES: $2 200.00, CALLE 9, frente tranvía, entre 18 y 20, 10 por 20, jardín, portal, sala, hall, 3 cuartos, baño completo, comedor. Moderna. Informes personales: Martínez y Prieto, O-Reilly 23. A-6951. V-1

VEDADO: VENDO CASA, UNA PLANta compuesta de jardín, portal, sala, comedor, recibidor, 6 cuartos, 2 baños, patio y traspatio. Precio: $6,850.00. Otra en $3,000.00, Quintana Chacón 23. A-7733. V-1

SOLARES

SOLAR EN GANGA: ALTURAS DE Almendares, solar de 12 por 24, $1,000.00; otro, de 22 por 36 $1,650.00; otro, de 15 por 46, $1,000.00; otro, Vedado, de 22 por 50.$8 800.00, Quintana, Chacón 23. A-7733. V-2

4 ESTABLECIMIENTOS

BODEGA, SE VENDE. LA MEJOR de los Sitios, por no poderla atender su dueño. Barata, Sitios y Manrique, «La Revoltosa». V-4

6 AUTOMOVILES

VENDO NASH DEL 30, CHICO 16,000 kilómetros caminados. Wippet del 28, 6 cilindros, 6 ruedas, Graham Paige del 29, flamante, 12 y 23 Funeraria, Vedado. V-6

13 RADIOS

VENDO RADIO MAJESTIC EN PERfecto estado de funcionamiento, en 35 pesos. Véalo en San Miguel 129, altos, entre Gervasio y Escobar. V-12

LA ULTIMA MARAVILLA EN RAdio. El nuevo modelo Majestic, le despertará a la hora que usted quiera, por medio de un reloj, se sintoniza, cambia de estaciones y para por sí solo. También radios de onda corta y larga, a pagar 5 pesos mensuales, San Miguel 129, altos entre Gervasio y Escobar. V-12

RADIO AMERICAN

El radio American, el «Hit», de ventas en Habana, en radio durante 1934. Solicite nuestra cotización como Agentes directos de la Fábrica. También cartones: Lawton 46, American Radio Co. V-12

14 LIBROS e IMPRESOS

PROCEDENTES REMATES LIQUIdo miles de libros de contabilidad, caja, mayor, diario, cuenta corriente y actas y una Victrola «Víctor» con 200 discos, en $10.00, San José 4, Habana. V-13

M.E.C.D. 2016

Crónica Católica

CULTOS CATOLICOS PARA MANANA

EN LA IGLESIA DE LA MERCED.

A las ocho de la mañana, misa de Comunión general para los Congregantes de Nuestra Señora de Lourdes, en su Capilla de la Iglesia de la Merced.

A las nueve de la mañana, Misa solemne en la misma Capilla. A continuación de la Misa, exposición de Su Divina Majestad, piadoso ejercicio, plática, bendición y reserva.

EN LA IGLESIA DEL CRISTO

El Jubileo Circular.

La Misa del Sacramento a las 8 de la mañana.

La reserva a las 5 p. m.

LOS SIETE SABADOS A NUESTRA SEñORA DE LA MERCED

La Muy Ilustre Esclavitutd de la Iglesia de la Merced, celebra el Tercero de los «Siete Sábados», que dedica anualmente a su Patrona, Nuestra Señora de las Mercedes, con arreglo al siguiente programa:

A las ocho y media de la mañana. Misa cantada en el altar mayor del templo Despues de la Misa, piadoso ejercicio, plática y solemne Salve.

Se aplica este sabado, según las piadosas inenciones de la señorita, María Teresa Gastón.

IGLESIA DE REINA

A las ocho de la mañana, Misa de Comunión general y plática, para la Congregación de las Hijas de María.

SECCION ADORADORA NOCTURNA DE LA HABANA.

Los Tarsicios de la Sección Adoradora Nocturna de la Habana, celebra su Vigilia general de San Tarsicio, con el siguiente programa: A las cinco y media de la tarde, exposición, canto solemne del Invitario del Oficio del Santísimo Sacramento, Oraciones de presentación de la Guardia, plática o lectura espiritual, Trisagio Acto de Desagravio y reservas. El domingo doce, Misa de Comunión general con exposición, bendición y reserva.

El Segundo Turno de esta misma Sección, celebra del sábado diez al domingo once, Vigilia ordinaria mensual: A las diez de la noche, exposición, Oraciones de la noche. Acto de homenaje a su Capitán, Cristo-Jesús y horas de guardia, hasta las cuatro y media de la mañana del domingo. A las cinco de la mañana. Misa, Comunión, bendición y reserva.

EN LOS DEMAS TEMPLOS.

Por la mañana, Misa a la siempre Virgen María.

Por la tarde, Santo Rosario, lectura espiritual, visita a Jesús Sacramentado y Salve cantada.

En la Iglesia de Paula se ha celebrado una función solemne a Nuestra Sra. de las Nieves

En la Iglesia de San Francisco de Paula, sita en Arroyo Apolo, en la Víbora, que es a la vez Iglesia Parroquial y templo del Hospital San Francisco de Paula, del cual es administrador el Párroco de esta Parroquia, Dr. Alfredo Llaguno y Canals, sacerdote cubano, que ha sabido prestigiar su Ministerio con su ciencia y virtud. Es joven en años, pero viejo en la prudencia y el consejo, se ha celebrado el domingo 5 del actual, una grandiosa función a Nuestra Señora de las Nieves, que es la Patrona de Mantua y Guane, poblaciones de la Provincia de Pinar del Río.

El Padre Llaguno no olvida ningún año a la venerada Patrona de Mantua, su pueblo natal, a la cual se rinde culto desde tiempo inmemorial en esos pueblos y en el Hospital de Paula.

Antes de pasar adelante en nuestra información, expresemos en breves palabras, la bellísima historia de esta advocación de María.

En la noche del 4 al 5 de Agosto, la Santísima Virgen, se apareció separadamente a un noble patricio romano y a su esposa, invitándole a levantar una Iglesia en su nombre, en un lugar que verían cubierto de nieve, símbolo de la Inmaculada Pureza de María. La Basílica que allí se levantó fué llamada Liberia, del Papa Liberio, entonces reinante. Más tarde, habiendo sido trasladado allí el pesebre donde según la tradición, fué reclinado Nuestro Señor Jesucristo, se le llamó «Santa María ad Praesepe». Pero como el número de Iglesias dedicadas a la Santísima Virgen se multiplicase en Roma, tomó el nombre de Santa María la Mayor, por ser la más grande y la más rica.

El Padre, Dr. Alfredo Llaguno, citó a los mantuanos y guanenses, residentes en la Habana. A su llamamiento se reunió un numeroso concurso de naturales de estos pueblos pinareños conjuntamente con los asociados de la Pía-Unión de Santa Teresita de esta Parroquia con gran número de feligreses de la misma.

Las Hijas de la Caridad, que cuidan del Hospital, decoraron muy artísticamente el templo con plantas y flores.

A las 8 a.m. celebró la Misa de Comunión, para los asociados de la Pía-Unión de Santa Teresita, el R. P. Escolapio, Julián Ortíz.

Misa y Comunión fueron armonizadas por el maestro Jesús Erviti Prieto, organista de esta Iglesia.

A las 9 a.m. tuvo lugar la Misa solemne. Ofició el Párroco Dr. Alfredo Llaguno, asistido de los Padres Escolapios, Pedro Colomer y Julián Ortíz.

Sirvieronde acólitos, los alumnos del Seminario de San Carlos y San Ambrosio de la Habana, Angel Varela y Benjamín Valdés.

Pronunció hermosísimo y conmovedor sermón el R.P. Evelio Díaz y Cía, Teniente Cura de la Parroquia de Nuestra Señora de Monserrate.

Tomó como texto las palabras de Nuestro Señor Jesucristo al pie de la Cruz, por las cuales concedió a María, su maternidad sobre los hombres y como tal considera a la Virgen María, su augusta Madre.

Demuestra como el Señor, desde toda la eternidad pensó en María. Después en el tiempo, sus ojos dejan pasar todas las maravillas de la creación y todas las grandezas de los hombres, sin detenerse a contemplarlas menos a detenerse y humillarse, podríamos decir en su presencia. Pero nace en un rincón de Nazaret la Hija de Joaquín y Ana, la Virgen María, y el Señor se detiene a contemplarla y la envía sus celestiales Embajadores, para pedirla su consentimiento de aceptar la Divina Maternidad.

Dios se humilla hasta ésta su privilegiada criatura, a la cual amaba desde toda la eternidad.

Refiere de manera poética, todo cuanto las madres terrenas llevan a cabo por sus hijos, ascendiendo a sublime altura, que arranca lágrimas a los circunstantes.

Luego describe de modo conmovedor el grandioso espectáculo de los hijos, sirviendo de báculo a sus ancianos padres.

Todo este sublime cuadro de amor maternal y filial, centuplicadlo y aplicadlo a Jesús y a María, en la casita de Nazaret, en los tres años de predicación, en el Huerto, en la calle de la Amargura y al pie de la Cruz.

Demuestra como Jesucristo nos rescató del pecado y nos devolvió el dictado de Hijos de Dios y su herencia celestial, y por tanto, hermanos suyos por adopción y como tales, Hijos de María, cuya herencia le legó al pie de la Cruz como Corredentora del género humano.

Después de reafirmar que tenemos dos madres, felicita a los de Mantua y Guane por haber escuchado la voz de su compoblano, el P. Llaguno, concurriendo a honrar a su Patrona y Madre celestial, y a todos exhorta a amar a su celestial Madre, acudiendo con entera confianza en todas sus necesidades, pues María puede y quiere remediarlas, como Madre de Dios y Madre de los Hombres.

Pide en súplica ferviente, a la Virgen María envíe los rayos del Sol divino de la Caridad para que derrita los odios y rencores, y encienda en los corazones la luz esplendorosa de la caridad y del amor fraternal entre todos los hombres, para que se amen como hermanos en Cristo, su divino Hijo.

Estuvo el Padre Evelio, muy sublime, hablando al alma y moviendo los corazones al amor de María, que es el perfume del amor del Corazón de Jesús, que roto en el Calvario, se esparció por todo el Mundo.

Fué unánimemente felicitado.

El Coro de la señorita Matilde Maestri, que constituyen las señoritas Lolita Solís, Eugenia Pérez, Rosita Scull, Raquel Zayas y Antonia Alonso, interpretaron acompañadas al Erviti Prieto, de manera magistral, Erviti Prieot, de manera magistral, la Misa de Concone y el Himno a Santa Teresita.

La notabilísima soprano, señorita Antonia Alonso, cantó de manera sublime el Ave María de Millard, y «O Salutaris» de Bordese, siendo felicitadísima; así como las demás cantoras y de un modo especialísimo la Directora, señorita Maestri y el maestro Erviti.

Se distribuyeron bellísimos recordatorios, los cuales reproducían la artística imagen que se venera en la Iglesia de Paula.

Al alzar el Rey de Cielos y Tierra, fué saludado con el Himno Nacional.

Después de este grandioso homenaje a Nuestra Señora de las Nieves, los paisanos del Padre Llaguno, visitaron el Hospital, sirviéndoles él mismo de cicerone. En los pabellones de la Liga Sacerdotal, saludaron al ilustre hijo de Guanajay, Monseñor Antonio Abín, Canónigo de la Santa Metropolitana Iglesia Catedral de la Habana, a quien ofrecieron sus respetos, haciendo votos por su salud.

Los visitantes salieron altamente complacidos del confort del benéfico establecimiento, felicitando al Administrador, Superiora y Cuerpo Facultativo, del que es Director el doctor Ramón J. Echevarría.

La fiesta al Sto. Patron de los Párrocos

La Liga Sacerdotal de Cuba celebró el jueves nueve del actual, solemnísimas función en honor de su Patrono; que a la vez lo es, universalmente de los Párrocos, San Juan Bautista Vianney

A las nueve de la mañana, se reunieron en la Santa Metropolitana Iglesia Catedral de la Habana, el Muy Ilustre Cabildo Catedral, los Venerables Señores Curas Párrocos, representaciones de las diferentes Ordenes Religiosas.

A todos atendían con gran cortesía el Secretario de la Liga Sacerdotal, R. P. Evelio Díaz y el Cura Vicario del Sagrario de la Catedral, R. P. Rogelio Monet

El Clero regular y secular, se colocó en el Coro que rodea al altar mayor, en el cual se celebró la Misa solemne .. ...

Ofició de Preste, el Párroco de Jesús, María y José, R. P. Francisco García Vega, asistido de los Párrocos de Campo Florido y Bejucal, R. P. Licdo Luis Sanz y Hontaneda y doctor Rufino Wilches, respectivamente.

Pronunció un brillantísimo y conmovedor sermón, el Párroco del Calvario (Víbora) R. P. Sebastián Hernández haciendo el panegírico de San Juan Bautista Vianney

Hace en el exordio, una breve síntesis de su vida, desde su nacimiento hasta que reciba con la ordenación sacerdotal, el triple poder de predicar la palabra de Dios, de consagrar y de perdonar los pecados.

Bajo estos tres aspectos lo presenta en el cuerpo del sermón.

Demuestra que la palabra que predica el sacerdote, no es suya sino de Dios, que la anunció al mundo por su Unigénito Hijo, que a su vez dijo a sus Apóstoles: «Como me envió el Padre, así os envío a vosotros. Enseñad a todas las gentes. Yo estaré con vosotros hasta la consumación de los siglos».. Esta palabra de Dios está escrita y viene así mismo por tradición. Es depositaria la Iglesia, que la interpreta por su Pontífice máximo, cuando habla excátedra.

Se dirige a los Párrocos y les dice, que deben imitar al Santo Patrono, en la exposición sencilla, tal cual es, de la palabra de Dios, para alcanzar como El la conversión de las almas, logrando así ser escuchado de sabios e ignorantes.

Expone cuan grande es la dignidad sacerdotal al poder consagrar el Cuerpo y Sangre de Nuestro Señor Jesucristo.

Tiene el poder infinito de mandar a Jesucristo que descienda del cielo a la tierra. Y obediente a su vez, se consuma nuevamente el mismo sacrificio del Calvario, aunque de manera incruenta.

No es menos grandioso y divino, el poder de absolver. Es decir que en la Consagración hace bajar a Dios del cielo y lo entrega a las almas por la Comunión. Y por la absolución sube las almas de la tierra al cielo.

Bellísimo sermón el del Padre Hernández, en el cual probó cuan grande es el poder del Sacerdote.

Lo terminó con ferviente súplica al Patrono, para que obtenga del cielo para los sacerdotes, las gracias y bendiciones necesarias para cumplir su misión con el éxito que El.

Fué muy felicitado el P. Hernández.

El Coro del Seminario de San Carlos y San Ambrosio, bajo la dirección del maestro señor Luciano Palau, interpretaron magistralmente la Misa de Ravanella.

Se obsequió al Venerable Clero y fieles con elegantes y piadosos recordatorios.

El DIARIO DE LA MARINA, felicita a la Liga Sacerdotal de Cuba, por tan brillantes y piadosos cultos en honor del Santo Cura Párroco, de Srs Juan Bautista Vianney.

DE DIAS

Celebra hoy sus días, nuestro estimado hermano y periodista católico, señor Lorenzo Blanco Doval.

Sea para él nuestra felicitación con nuestros votos por su dicha temporal y eterna.

Gabriel BLANCO.

Aviso sobre el Centenario de la Redención

Iglesia del Corazón de Jesús. Reina número 145. Habana. 1934.

A los Congregantes:

Todo cristiano debe recordar este año con gratitud el misterio de la Redención; pero vosotros los Congregantes de Jesús Crucificado y su Madre Dolorosa os habéis de considerar más obligados aún a la conmemoración de aquel augusto Sacrificio tanto del Hijo como de la Madre: es el presente año, según las intenciones del Sumo Pontífice Pío XI, tiempo de oración y penitencia para obtener en nuestros días aciagos los frutos que nos mereciera, derramando su Sangre Divina, en el Calvario hace ya 19 Centurias el Hijo de Dios hecho Hombre; y para conseguirlo el Vicario de Cristo por sus Letras Apostólicas del 2 de Abril se ha dignado prorrogar a todo el mundo católico el Jubileo concedido el año anterior a Roma solamente, con el objeto de extender más ampliamente los beneficios de la Redención, reconciliándose en todas partes los hombres con su Dios ofendido. Nuestra Congregación se propone celebrar con cultos especiales el Año Santo de la Redención y ganar corporativamente el Santo Jubileo conforme al siguiente Programa que espera en compañía vuestra D. M. cumplir a honra de nuestros Patronos, vuestro,

Director,
Jorge Camarero, S. J.

CULTOS DE LA CONGREGACION DURANTE EL AÑO SANTO 1934-35

1—Un novenario de Viernes rogando con fervor y continua asistencia en el acto mensual de la Congregación del segundo viernes de cada mes a las 8 a.m. por las intenciones del Sumo Pontífice: el primer día del Novenario será el segundo viernes de agosto, día 10 y el último el segundo viernes de abril del año próximo, día 12, mes en que termina el Año Santo.

Las intenciones del Papa son: la debida libertad de la Iglesia, la paz, concordia y verdadera prosperidad de todos los pueblos, el feliz incremento y desarrollo de la obra de las Misiones, la conversión de todos los disidentes al único rebaño de Jesucristo y con sumo fervor por ser urgente en los presentes momentos desagraviar a su Divina Majestad por las gravísimas injurias que recibe de los «ateos militantes» que enarbolando su estandarte con el lema abominable «Sin Dios y contra Dios», quieren excluir la Religión de la sociedad, anulando la Obra Redentora del Señor, no excluyendo el pedir que estos mismos se conviertan a Dios.

2.—Procuraremos celebrar con mayor solemnidad este Año Santo las fiestas anuales que prescribe el Reglamento en honor del Redentor y de la Corredentora del género humano en la próxima Cuaresma, tiempo destinado por la Iglesia para conmemorar la Pasión y Muerte del Señor y los Dolores de su Santísima Madre; a su tiempo se avisará lo que la Directiva determine.

JUBILEO DEL AÑO SANTO

La Congregación se propone ganar corporativamente el Jubileo del Año Santo, en conmemoración del 19 Centenario de la Redención, en la forma que se avisará a tiempo oportuno.

¿Qué es Jubileo? Lo dice el Papa en sus Letras Apostólicas del 2 de abril con estas palabras: «Con la autoridad de Dios Omnipotente, de los Bienaventurados Pedro y Pablo y la Nuestra por las presentes Letras Apostólicas extendemos a todo el orbe católico prorrogándolo por un año íntegro el máximo Jubileo de la Redención Divina celebrado ya en Roma de modo que pueda ganarse, desde la octava de la Pascua de Resurrección de este año hasta la octava de la misma Pascua del próximo año inclusive, «indulgencia plenísima» de toda la pena debida por sus pecados, habiendo confesado y comulgado y visitando piadosamente las iglesias señaladas por el Ordinario».

Condiciones para ganarle en la Habana:

1.—Las iglesias señaladas por el Prelado en la Habana son: la Catedral, la Parroquia de la Caridad, la Parroquia del Vedado y la de Jesús del Monte.

2.—En cada una de estas iglesias hay que hacer tres visitas, las que pueden reducirse si se hacen procesional o corporativamente..

3.—Las oraciones que deben rezarse son:

a)—Ante el altar del Santísimo Sacramento: seis Padrenuestros, Avemarías y Glorias por las intenciones del Jubileo.

b)—Ante un Crucifijo tres Credos y una vez la jaculatoria: Te adoramos, oh, Cristo Jesús y te bendecimos porque por tu Cruz redimiste al mundo, u otra semejante.

c)—Ante una imagen de la Santísima Virgen, siete Avemarías recordando sus dolores y una vez la jaculatoria: Santa Madre Dios te suplico que grabes hondamente en mi corazón las llagas del Crucificado u otra semejante.

d)—Finalmente ante el altar del Sacramento harán devotamente la profesión de fe rezando un Credo.

Notas.—La Confesión y Comunión han de ser distintas de las que se hacen para el cumplimiento pascual.

El orden de las obras requeridas es diferente; sólo es necesario que la última se haga en estado de gracia.

Se puede ganar el Jubileo cuantas veces se hagan las obras indicadas; pero no debe empezarse otro sin haber terminado el anterior.

Puede aplicarse por los difuntos.

Se recomienda este Año Santo:

1. Propagar la Congregación de Jesús Crucificado y su Madre Dolorosa pudiendo las personas que en ella deseen inscribirse, llenar el modelo que va aparte y remitirlo al P. Director de la Congregación, o entregarlo en la portería de Reina 145.

2. Hacer y propagar la devoción por excelencia en honor de Jesús Crucificado, el Vía Crucis, y convendría hacerlo todos los viernes de este Año Santo.

SUSCRIBASE Y ANUNCIESE EN EL «DIARIO DE LA MARINA»

PROFESIONALES

p1 DRES. EN MEDICINA

DR. A. VENERO

Vías Urinarias, Impotencia, Sífilis. Curación rápida. Cuota semanal. Diatermia, Oznoterapia, etc. etc. Consultas de 9 a 12 a.m. y de 4 a 7 p. m. San Miguel 55, esquina a San Nicolás. Telf. A-9380. P-1

GABINETE UROLOGICO ALEMAN

VIAS URINARIAS

CONSULTAS GRATIS DE 7 A. M. a 7 p. m. Jesús del Monte 135, bajos, frente a la Quinta de Dependientes. Tratamientos modernos con vacunas alemanas para curar la gonorrea en 15 días. Telf. M-6784. No importa que sean crónicas o mal curadas. Garantizamos que no quedan recogidas. Facilidades de pago. Impotencia y debilidad sexual, piel y sífilis.

p7 ABOGADOS y NOTARIOS

DR. ALBERTO DE CARRICARTE

ABOGADO.

Asuntos Civiles y Mercantiles Marítimos

Edificio La Metropolitana, 539-540. Teléfono A-5718 P-6

Dr. ISIDORO CORZO

ABOGADO

Especialidad: DIVORCIOS. Calle 9 número 25, entre H. e I. Telf. F-5086 Vedado. P-6

BUFETE Y NOTARIA DEL

Dr. Fernando Barrueco

Divorcios, tramitación de Accidentes del Trabajo, Desahucios y toda clase de Asuntos Civiles, Administración de Bienes. Especialidades en asuntos administrativos. Departamento de Contabilidad para Comerciantes. Consultas: de 1 a 5. Telf. A-4829, Oficios 18, Departamentos 301, 302, 303, 304 y 305.

ALQUILERES

HABANA

PRECIOSOS ALTOS $35, ANGELES 36, sala, saleta, cinco cuartos, baño completo, cocina gas y carbón, agua abundante, terminándose de pintar llave bajos; informes Manrique No. 11, M-6848. A-1

EN $25.00 SE ALQUILA LA CASA Velazco 4, entre Compostela y Habana, propia para depósito con sitio propio para guardar camión. Informan F-4987 A-1

ALQUILO, ARBOL SECO LETRA I., entre Sitios y Peñalver, sala, comedor, tres cuartos, cocina y servicios, 14 pesos. Se puede ver a todas horas. A-1

PARA RECIEN CASADOS, ALQUILO, San Lázaro 11, entre Pocito y Dolores, Víbora, jardín, portal, sala, gabinete tres habitaciones, garage, frutales, servicio criados. Informes: I-6809. A-1

CASA AMUEBLADA PERSEVERANCIA 34-B.

Segundo alto, casa moderna, completamente amueblada, recibidor, sala, comedor al fondo, tres habitaciones baño lujoso intercalado, cuarto criado con baño, galería persianas. Unicamente persona moralidad, con referencias. Informes: O-Reilly 19. Telf. A-6318. A-1

ALQUILASE MALECON No. 5, ALTOS, entre Prado y Cárcel, Pórtico, sala, galería, cuatro habitaciones baño completo, comedor, cocina, cuarto y servicio de criados. $45. Informan FO-1513. A-1

VILLEGAS 83, ALTOS, CERCA DE Obispo, Sala, comedor, 4 habitaciones y demás servicios. La llave en la misma, altos. Informan« 10 de Octubre No. 460. A-1

VIRTUDES 160, BAJOS, SALA, COmedor, 3 habitaciones, cocina y baño completo. Informes: Ramón G. Fernández, Infanta 47, esquina a Peñalver, Telf. U-1157. A-1

ESTRELLA 239, ALTOS, SALA, COmedor, 3 habitaciones, baño y cocina, informes: Ramón G. Fernández, Infanta 47, esquina a Peñalver, U-1157. A-1

FRENTE AL PARQUE TRILLO, SAN Miguel 242, sala, saleta dos habitaciones, baño completo, cocina. Alquiler reducido. Informan en los altos. A-1

SE ALQUILA, EN BELASCOAIN NUmero 125 entre Reina y Estrella, precioso, fresco y ventilado primer piso, compuesto de 3 habitaciones, cocina de gas y demás comodidades. Para más informes: Manzana de Gómez 240. Telf. A-4893. A-1

FRESCOS Y HERMOSOS ALTOS, 17 pesos, sala, comedor, 3 habitaciones, baño completo, Concordia 176 y medio, entre Hospital y Aramburu. Llave e informes, bajos. A-11

ALQUILO ESPLENDIDOS ALTOS, Dragones 39, esquina a Campanario sala, comedor, 4 cuartos, 2 servicios, cocina, patio y entrada independiente. Informan en el Almacén de Tabaco. A-1

LOS VALORES AL CIERRE DE LA BOLSA DE N. YORK

NUEVA YORK, agosto 9. (Por el hilo directo de Fenner and Beane.) —El estímulo inmediato de las noticias sobre la inflación, evidente en el mercado de valores, se atribuye a la nacionalización de la plata por parte del Presidente Roosevelt, cuya acción parece ha establecido dicho metal sobre una base más sólida que la que hasta ahora tenía como moneda.

Se infiere que la nacionalización del oro después de la festividad bancaria facilitó el camino para las compras agresivas de oro en el extranjero y ahora, con la nacionalización de la plata créese se facilita que las compras extranjeras resulten un factor en el sistema monetario.

Aunque el patrón oro indiscutiblemente limita el horizonte de un programa inflacionario, basado sólo en compras de plata, lo hecho hoy pone en manos de la administración un metal monetario adicional que pudiera utilizarse en el futuro como vehículo inflacionario, caso de desearse.

Aunque el estímulo inflacionario puede haber sido el factor dominante dentro de la zona de fluctuación en que el mercado se ha desenvuelto, creemos que hay otros factores de importancia suficiente para prolongar dicho movimiento. Estos factores, a nuestro juicio, son la aclaración pendiente de las regulaciones federales con respecto a las operaciones de las bolsas de valores, las indicaciones de que existe un importante movimiento de expansión comercial y del crédito bancario y la demostración de que existe un volumen satisfactorio de actividad industrial aunado con la firmeza de los precios de los productos básicos. Creemos que puede comprarse en anticipación de avances próximos.

ALQUILERES

a1 HABANA

ALQUILO, PLANTA BAJA, ESCObar 80, entre Villuendas y Neptuno, sala, saleta, recibidor, 5 grandes cuartos, baño intercalado y de criados, cocina, comedor y 2 patios, de 3 a 5 en la misma. A-1

REINA 131 Y ESCOBAR, BAJOS, 6 habitaciones, lavabos. Altos, hermosas habitaciones, con agua corriente, Salud 160-F., Apartamentos y casas, San Miguel 133, habitaciones. Informan, la misma y Café «La Isla».

OCASION: EN PUNTO MUY CENtrico, siempre alquilado, se cede barato. Directamente del dueño, un piso con 7 habitaciones, todas alquiladas. Informes: O-Reilly 84, esquina a Villegas, Café «Paraíso». Telf. M-4241. A-1

¡BUSCA CASA!
LLAME AL
M.6747
SEGURAMENTE ALLI ENCONTRARA LA QUE VD NECESITA
O VAYA A
MORRO Y GENIOS
EDIFICIO "GOMEZ"
ALLI LE INFORMARAN
A-1

VEDADO

MODERNOS BAJOS, $22.

Muy frescos, nunca falta agua, jardín, portal, sala, 2 cuartos, baño intercalado, comedor, cocina, baño criados. Calzada 35A, entre J y K, Vedado. Llave bodega. Informes F-5843. A-2

CALLE N., ENTRE 13 Y 15, VEDAdo, con jardín, portal, sala, comedor, 2 habitaciones, baño, cocina, etc. Precio de situación. Informes: Ramón G. Fernández, Infanta 47. U-1157 A-2

VEDADO B No. 2, ALQUILO FREScos espaciosos bajos, jardín, portal, sala, saleta, 7 cuartos, comedor al fondo. Baratísima. Informan allí. A-2

K 187, ENTRE 19 Y 21, VEDADO, se alquila casa compuesta de jardín, portal, sala, hall 4 habitaciones, comedor al fondo, baño completo, 2 cuartos altos con servicios. Lla llave al lado. Informan: Romeo y Julieta, teléfonos U-5166 y U-5738 A-2

ALQUILO CHALET DE O No. 10, entre 17 y 19, con muchas comodidades frente al parque del Maine, verse a todas horas. Informes y llave en O No. 8 Edificio Piloto. A-2

SE ALQUILAN LOS BAJOS DE 19 19 No. 241, Vedado, sala, recibidor, 3 cuartos, baño intercalado, comedor etc. la llve al lado en los altos. A-2

VEDADO: CALLE 15 NUMERO 483, entre 26 y 28. Se alquila, sala, cuatro cuartos, baño intercalado, comedor al fondo, cocina, cuarto y servicio de criados. Pintada en colores, moderna 15 pesos. Informan: Telf. F-1183. A-2

VEDADO. SE ALQUILAN LOS BAjos de la casa calle B. No. 3, con portal, sala, saleta, 3 cuartos, doble servicio, cuarto de criada. A-2

F. ESQ. A 21

Casas nuevas, decoradas, baños espléndidos, muy frescas. Precios muy módicos. Informes: Telf. A-1051 y Bodega esquina. A-2

F No. 15, ENTRE 7 Y 9

Chalet moderno dos plantas. Sala, saleta, seis habitaciones servicios garage dos máquinas. Precio $90.00. Informan en la misma. A-2

DOS ESQUINA A 15 ESPLENDIDOS altos, moderna construcción, amplia terraza cubierta, sala, comedor, cuatro habitaciones principales y demás comodidades. Cerca varios Colegios. Informes, al lado. A-2

A4 Marianao y sus Repartos

UNA CUADRA TRANVIAS OMNIbus. Diez y Octava, Ampliación Almendares, Jardín, portal, sala, tres habitaciones, baño intercalado, comedor cocina, pantry, garage, cuarto servicio, patio. A-1171 FO-2639. A-4

ALQUILO CASA PARA CORTA FAmilia en calle 30 entre 5a. Avenida y 3a. con Garage, es lindísima, en la misma informan. A-4

CALZADA DE COLUMBIA. JUNTO a la línea del tranvía, a dos cuadras del paradero Buena Vista, del tren de Marianao. Se alquila casa buena y amplia gran garage. Véala, de 4 a 6. Telf. I-6323. A-4

REPARTO COLUMBIA, MARIANAO: Alquilo, Mendoza 58, esquina a Buenavista, una cuadra tranvías y Calzada Columbia. Moderna jardín, portal, sala, tres cuartos, saloncito, baño intercalado moderno, hall central, comedor, cocina, pantry cuarto y servicio criados, patio, garage, agua caliente. Precio, 25 pesos. Informan: Mercaderes 40. Telf. A-6164.

REGIO CHALET, AMUEBLADO O sin muebles, 3 plantas, 14 casi esquina a Primera, entre A. y Primera, Reparto Almendares; 2 pinos altos, frente. Dueño la habita. Informan en la misma. Barato alquiler.

a5 J. del MONTE y la VIBORA

$16.00, DELICIAS 47, CASI ESQUIna Concepción, Víbora, a una cuadra Calzada, moderna, sala, saleta, 3 cuartos, baño completo, cielo raso. Llave en el número 60. A-6951. A-5

EN LA LOMA DE CHAPLE: SE alquila hermosa casa, compuesta de sala, comedor, tres amplias y ventiladas habitaciones, baño intercalado, portal, jardín y servicio para criados. Calle Centurión número 15. Informes en Oficios número 6. Telf. A-5524. A-5

ALQUILO, EN CARMEN Y LUZ CAballero, Víbora chalet espléndido, con gran terreno para jardín, sala, comedor, cinco habitaciones, espléndidos baños, garage gas, etc. Informan: Manzana de Gómez 240. Telf. A-4893. A-5

SE ALQUILAN LOS FRESCOS E independientes altos de Estrada Palma 58, esquia a Heredia. Precio, $13.00. Las llaves en los bajos. La dueña: teléfono F-3155. A-5

a6 STOS. SUAREZ Y MENDOZA

POR 10 PESOS, ALQUILO MODERnos y amplios altos, con todas las comodidades, Luis Estévez 133, esquina a Este, Santos Suárez. Llaves e informes: Este, letra C. bajos. A-4548. A-6

SE ALQUILA CHALET EN PATROcinio y J. Delgado, 5 cuartos, 2 baños, garage, dos máquinas, cuarto y servicio criados, demás comodidades. Informan: M-2992. Patrocinio y J. Delgado. A-6

ALQUILERES

a7 LUYANO

CONCHA Y VELAZQUEZ, BAJOS, compuesta de portal, sala, comedor, 3 cuartos, baño y cocina. Informes: Ramón G. Fernández, Infanta 47, esquina Peñalver, U-1157. A-7

REYES NUMERO 21, ALTOS SALA, comedor, 4 habitaciones, baño completo cocina, etc. Precio baratísimo. Informes: Ramón G. Fernández, Infanta 47, esquina a Peñalver. Telf. U-1157. A-7

SE ALQUILA, EN CONCHA Y GUAsabacoa, magníficos bajos y altos compuestos, cada uno, de sala, tres habitaciones, baño y cocina, desde 12 pesos. Véalos e infórmese en la Manzana de Gómez número 240. Telf. A-4893. A-7

a13 ALQUILERES — VARIOS

ALQUILO FINCA «EL INCA» A diez minutos de Cantarrana en la carretera Cruz de Piedra. Espléndida casa amueblada, luz eléctrica, agua corriente, frutales. Informan 2 No. 8. F-1173. A-13

CABALLERO EXTRANJERO, CONtribuiría alquiler casa o pisito, lugar recluído o conveniente, Habana, Vedado, habitado señora sola, preferible de edad, a cambio habitación baño, dos días semanales. Detalles y teléfono: W. Sherman, Apartado 1062

b1 NAVES y LOCALES

CASA-NAVE

Con 200 metros, punto céntrico fresco precio barato para cualquir industria, depósito o comercio. Marqués González 22, llave en el 18. F-3220.

SE ALQUILA EN 27 Y 4, (VEDAdo) un garage, con una amplia habitación, con su servicio independiente, a media cuadra de Zapata. Informan F-5422. B-1

UNA NAVE DE CONCRETO 650 MEtros. Animas 191 de 10 a 12. telf. F-4682-M-9206. B-1

EN OBISPO NUMERO 22, FRENTE a Secretaría de Hacienda, amplio local para establecimiento, con vidrieras al frente. Precio reducido. Informan: Manzana de Gómez 240. Telf. A-4893.

HABANA Y MURALLA, ALQUILO esta hermosa casa, de tres plantas, muy propia para almacén o depósito, con habitaciones para vivienda. Su precio de verdadera ganga. Para más informes: Manzana de Gómez número 240. Telf. A-4893.

ALQUILO ESPLENDIDO LOCAL PAra comercio en el mejor punto y más céntrico de la ciudad, esquina de Amistad y Barcelona, con diez puertas metálicas a estas calles y 350 metros de superficie. Informan F-2546. B-1

ALQUILO AMPLIA NAVE EN SUbirana 99, entre Desagüe y Benjumeda. Agua abundante. Precio de situación. Informan Dr. López Ibáñez, Oficios 12, teléfono M-1518. Las llaves en la bodega de la esquina. H-1

PARA BODEGA SE ALQUILA GRAN esquina con todos los enseres, mucha barriada, Avenida Acosta y Felipe Poey, Víbora. Informan Agua Dulce y Flores, (bodega), Ferreiro.

ALQUILO AMPLIA NAVE EN SUbirana 99, entre Desagüe y Benjumeda. Agua abundante. Precio de situación. Informa Dr. López Ibáñez, Oficios 12, teléfono M-1518. Las llaves en la bodega de la esquina. B-1

¡BUSCA LOCAL PARA NEGOCIO?
LLAME AL
M. 6747
CON TODA SEGURIDAD ENCUENTRA EL QUE VD. NECESITA
O VAYA A
MORRO Y GENIOS
EDIFICIO "GOMEZ"
ALLI LE INFORMARAN

PARA VENTA DE GASOLINA Y accesorios alquilo local 23 y 15, frente a Partagás, La llave limpiabotas del café. B-1

b2 APARTAMENTOS

EDIFICIO «AJURIA»

Apartamentos para oficinas y profesionales amplias y frescas con limpieza, luz eléctrica y elevador. Precios de actualidad. Habana 86, frente al Parque San Juan de Dios. B-2

APARTAMENTOS FRESCOS Y COmodos en el »Edificio Arcos», F entre 19 y 21, Vedado, desde 8 a 20 pesos. Informa el conserje. B-2

b3 DEPARTAMENTOS

AMARGURA 31, ESQUINA A HABAna, departamentos y habitaciones, con lavabos. Hay un departamento en la azotea, de comedor, dos amplias habitaciones, cocina y baño. B-3

HABITACIONES

VIBORA: ALQUILASE HABITAción fresca, con vista a la calle, baño contiguo, casa de familia respetable, con comida o sin ella, Carmen número 4 esquina a San Lázaro. B-4

REINA 131, ESQUINA A ESCObar, tercer piso, hermosas habitaciones, con lavabo; Salud 160, letra F., apartamentos y habitaciones. Informan, en las mismas, los encargados. B-4

ALQUILO HERMOSA HABITACION, con cocina independiente a persona seria, sin niño, Gloria 231, entre Rastro y Carmen, dos cuadras Mercado Unico, 5 pesos. B-4

CASA MODERNA, DE BUENA FAmilia. Alquilo habitación a una o dos personas, de estricta moralidad, con todo servicio si se desea. Unico inquilino, Suárez 43, altos, entre Gloria y Apodaca. B-4

RESUELVA LA SITUACION VIviendo en Monte 5. Comodidades de hotel; precio de solar; habitaciones 5, 6, 8, balcón, lavabo, apartamentos dos posesiones, balcón, agua caliente; casa de moralidad y muy limpia. Punto céntrico. Telf. M 8586. B-4

HERMOSAS HABITACIONES, AGUA vista calle muebles, comida si lo desea, precios razonables. O-Reilly 102, segundo piso. B-4

SE ALQUILAN 2 o 3 HABITACIOnes en A No. 288 entre 21 y 23, Vedado, precios muy paratos para guardar muebles o matrimonios sin niños. Verlas después 9 a.m. B-4

AGUACATE 71. SE ALQUILAN cuartos altos y bajos, informes el encargado en la misma. B-4

VEDADO: 17 NUMERO 421 ENTRE 4 y 6, familia honorable alquila, con asistencia, amplia y ventilada habitación, inmediata al baño. Telf. F-6519. B-4

ALQUILERES

b4 HABITACIONES

SE ALQUILA UNA HABITACION con balcón a la calle, para señoras solas o matrimonio sin niños, San Miguel 179, H. esquina Oquendo, segundo piso. Se exigen referencias y se dan. B-4

GALIANO 103, ENTRE SAN JOSE y Barcelona: Habitaciones espléndidas desde $25 para uno; dos, $37. Lavabos, baños intercalados, agua caliente abundante, excelente comida, limpieza, luz, teléfono. Sólo moral absoluta. Teléfono M-7380. B-4

EDIFICIO «CUBA», SEIS PISOS, Empedrado 42. Se alquilan amplias y ventiladas habitaciones, muy baratas, elevador, lavabos, luz toda la noche, orden y moralidad. Telfs. M-2515 y M-5113. B-4

b5 CASAS DE HUESPEDES

CASA DE HUESPEDES: SE ALQUIlan magníficas habitaciones, a personas de moralidad, en Aguila 113, esquina a San Rafael, entrada por la Fotografía. Agua fría y caliente y una rica comida. M-8109. B-5

b6 HOTELES

HOTEL TORREGROSA

Compostela 65 esquina a Obrapía

Se ofrece hospedaje económico espléndidas habitaciones con baño privado, agua caliente, buena comida y elevador. B-6

HOTEL ALCAZAR

Cárdenas 81. Teléfono A-2167. Las personas que gusten vivir permanente en Hoteles, encontrarán en el «Alcázar», todo lo que deseen: Buena comida, amplias y ventiladas habitaciones, con baño, ducha y servicios privados, confort, elevador, agua fría y caliente. Una persona, desde $30.00. Dos personas desde $50.00. B-6

SE SOLICITAN

sa Solicitud de Alquileres

CABALLERO EXTRANJERO CONtribuiría alquiler casa o pisito lugar recluído o conveniente, Habana, Vedado, habitado señora sola, preferible de edad, a cambio habitación baño, dos días semanales, Detalles y Telf.: W. Sherman, Apartado 1062 S-A

b9 Agencias de Colocaciones

NECESITAMOS CRIADAS, COCINEras, blancas, para buenas casas, 15 y 20 pesos. Ofrecemos buenos criados, choferes, jardineros, etc., 20 pesos; criada de mano que cosa bien, Agencia Beers. A-3070, O-Reilly 9 y medio. B-9

s1 CRIADAS y CRIADOS

NECESITO UNA SIRVIENTA PAra atender dos habitaciones, que sepa coser, y un criado de mano, sueldo $20. También necesita un chauffeur con referencias, $25. Compostela 58. S-1

UN MATRIMONIO SOLICITA UNA criada de cuartos, que hable francés bien. Puede ser blanca o de color. F-3086, Línea y Baños, Vedado. S-1

SE SOLICITA UNA CRIADA BLANca en Jesús Peregrino 110, altos, entre Infanta y la Quinta de los Molinos. Que esté acostumbrada a trabajar. S-1

SOLICITO CRIADA DE MANO ESpañola. Indispensable duerma en la colocación y traiga referencias. Sueldo, 10 pesos. Calle 17 número 456 entre 8 y 10, altos, teléfono F-3006.

SOLICITO CRIADA PARA LAVAR Y ayudar limpieza. Duerma colocación. Estrampes 134, tranvía Santos Suárez. S-7

NECESITAMOS CRIADAS, COCINEras, blancas, para buenas casas, $15-$20, ofrecemos buenos criados, choffers, jardineros etc., $20., criada de mano que cosa bien. AGENCIA BEERS. A-3070, O-Reilly 9 y medio.

SE DESEA UN CRIADO, PARA LA mesa que sea limpio y tenga recomendación. Informan: 17 y 6, frente al parque Menocal.

SE SOLICITA UNA MUCHACHA, DE 16 a 20 años, que sepa servir a la mesa y que sea española, Monte 225.

COCINERAS - COCINEROS

SE SOLICITA UNA BUENA COCInera repostera con recomendación saludable y joven, cubana o española. Calzada 120 casi esquina a 6, Vedado. S-2

SE NECESITA UNA CRIADA PARA los quehaceres de una casa chica sueldo, 6 pesos, Enma 93, esquina a Fábrica, Luyanó. dormir en la colocación. S-1

SE NECESITA UNA BUENA CRIAda para lavar y general. Informan La Industrial Lanera, S.A. Juan Abreu 80, Luyanó. S-1

SE SOLICITA UNA CRIADA ESPAñola, para corta familia, que sepa atender a todas las necesidades de la casa, joven, buen carácter y tenga referencias. Sueldo: $10.00, San Lázaro 325, altos, esquina Basarrate. S-1

SE SOLICITA UNA COCINERA PEninsular para corta familia, informan de 8 a 10 en Angeles 75, altos. S-2

UNA BUENA COCINERA, ESPAÑOla, se solicita en Alturas de Almendares. Calzada de Columbia esquina a 10. Se exigen referencias. S-2

SE SOLICITA UNA COCINERA, QUE duerma en la colocación. Sueldo, 5 pesos. F-1706, 27 número 322, entre A. y B. S-2

UNA COCINERA Y UNA LAVANdera se solicitan una cocinera que sepa su oficio, sea limpia y tenga referencias sueldo $5.00; y una lavandera que haga alguna limpieza, tenga referencias y duerma en la colocación, sueldo $5.00. Informan San Miguel 120 «Colegio Modelo». S-2

SE SOLICITA COCINERA QUE COcine bien y sea limpia. Tiene que lavar medias y algunas piezas de ropa, que duerma fuera. Sueldo: $8.00, calle B No. 217, entre 21 y 23, Vedado. S-2

SE SOLICITA UNA BUENA COCInera española que duerma en la colocación y que tenga buenas referencias. Para ayudar a algunos quehaceres. Avenida de Bélgica 7, Alturas de Almendares. FO 2990.

SOLICITO JOVEN ESPAÑOLA PAra cocinar y limpiar corta familia, sueldo, $12. Dormir en la colocación. Calle 20 No. 4 entre Calzada y Línea, vedado. S-2

PARA COCINAR Y LIMPIAR, A MAtrimonio solo, se solicita española, que duerma en la colocación. Sueldo: 7 pesos, en Delicias 62, entre Concepción y Dolores, Víbora, de 12 a 2.

COCINERA QUE SEPA COCINAR española o parda del país. Limpieza pequeño apartamento, vivir cerca sueldo $12.00. La parda que vino el miércoles que vuelva otra vez. Calle H No. 184, entre 21 y 23, Apartamento 1, Entre 9 y 12. S-2

SE SOLICITAN

s8 CHOFERES

SE SOLICITA UN BUEN CH... fer para máquina «Cadillac»... de dormir en la folocación... referencias. Neptuno esquina... tal, Almacenes Bellita, oficina... timo piso. Informe de 9 a 11...

S11 Agentes y Vendedores

AGENTES. SE NECESITAN EN... das las ciudades y pueblos del... rior de la Isla, para una im... fábrica de tabacos. Buena co... Solicite informes por correo a... margo y Ca. Neptuno 223. H...

PARA TODA LA ISLA, NECE... mos vendedores activos, ... magnífica comisión, por adel... Artículo fácil atractivo, útil... rriarán y Michelena. Metrop... 808, Habana.

s13 SOCIOS

¡¡GRAN NEGOCIO!! SE SOL... un socio con $500 para po... negocio en la Habana que deja... diarios. Impondrán Pogoloti N... de 7 a 2 de la tarde.

PROPIETARIO DE FINQUITA... perto en la plantación del fru... productivo, garantizando 50 p... renta, por cordel plano, necesita... A. C. P., Departamento de An... Clasificados DIARIO DE LA MA... RINA.

s14 VARIOS

SOLICITO MATRIMONIO ES... de 35 a 40 años, para hacer... pieza tienen que saber servir y... referencias. Bella Vista esq... Primera Arroyo Apolo, 3 cua... Crucero de la Havana Central... do 10 pesos y una habitación... a 5.

SE SOLICITA UN ENCARGADO... ra una casa, que entienda de... electricidad y pintura, que sepa... plir con los trabajos de ... grande de familias. Prefiero... solo. Se paga sueldo, casa y... Informan, en Monte número...

SE NECESITA UNA SIRVI... se prefiere esté acostumbra... cuidar enfermos. Preséntese de... 11 a.m. Se piden referencias... tuno esquina Amistad, Al... Bellita, Oficina último piso.

PARA OCUPACION HONO... solicitamos hombres en ciud... pueblos. Nuevos negocios. ... venir. No se exige fianza. ... venta personalmente. Utilidad... $100.00 mensuales. Pida ... gratis. Universal, Box, 3 St... New York.

ENFERMOS DEL ESTOMAGO

Hígado, Vesícula Biliar, Ulce... trica o Duodenal, Colitis o ... nos. Probad con un frasco de ... raviloso patente, en polvo, ... gen» y bendeciréis la hora en ... cidisteis tomarlo.

SE OFRECEN

s1 CRIADAS y CRIADOS

SE OFRECE BUENA CRIADA... pañola para comedor y cua... noce bien los dos servicios... muy buenas referencias. En ... ma manejador, española con... referencias. A-3343.

SE DESEA COLOCAR UNA... chacha española para cua... comedor y por horas y sabe s... la rusa. Teléfono F-6063.

SE DESEA COLOCAR UNA ... chacha española para cua... var y planchar o para comedo... ne referencias. F-5712.

SE DESEA COLOCAR UN ... criado de mano, entiende ... dín y fregar máquinas. ... Prado 111, Telf. A-1544.

CRIADA ESPAÑOLA PARA ... dor, que sepa bien su oblig... tenga buenas referencias, su... pesos. Calle I No. 2, entre ... 9 a 10 a. m.

SE DESEA COLOCAR UNA ... española, para todos los que... de corta familia. Sabe cocin... y tiene buenas referencias... man: Quinta número 36, letra ... tre F. y Baños. F-6277.

SE DESEA COLOCAR UNA ... española, de criada de mano... servir a la rusa y tiene refer... Informan: Lealtad número 12... Telf. A-9044.

SE DESEA COLOCAR UNA M... cha vizcaína, para cuartos o... dor. Tiene buenas referencias... fiere con americanos y le gus... jar. Informan: Calle 17, entre ... teléfono F-2375.

SE DESEA COLOCAR UNA ... española, para criada de m... cuartos. Tiene referencias... man: F-5778, Calle 8 y 21, ...

SE DESEA COLOCAR UNA ... española, de criada de ma... be lavar y planchar ropa fina... importa ir al campo, tiene refe... y es cariñosa con los niños. ...

SE DESEA COLOCAR UNA M... cha española, para cuartos o... dor. Sabe coser y planchar ro... No se coloca menos de 15 pes... forman: J. número 11, altos, ... y 11. Vedado.

DESEA COLOCARSE UNA ... española para criada de ma... cuartos, es cariñosa con los ... sabe bien su obligación. Telé... 2183.

SE DESEA COLOCAR UN C... de mano, sabe cumplir con su... gación, también sale al interior... mes A-6023

SE DESEA COLOCAR UN ... criado español práctico en ... que concierne un buen servicio... referencias de familias conoci... forman Teniente Rey 75, ha... 27, teléfono M-8633.

DE CRIADA DE MANO DESE... locarse una joven peninsular... muy buenas referencias y tien... carácter, no le importa viaja... forman: Patrocinio 7, departam... Víbora teléfono I-7470. Parad...

SE DESEA COLOCAR UNA ... Española para criada de ... Es limpia, cumplidora y tien... rencias. Llame Telf. M-479...

SE DESEA COLOCAR UNA ... española, de criada de cuar... be coser, bordar y cortar po... rín, sistema Parisién. Es... Telf. M-5142.

SE OFRECE UNA JOVEN ... pañola, para la limpieza ... particular o para comedor. ... ferencias. Informan; Telf. M...

CRIADO. SE OFRECE ES... joven en casa particular, ... en el servicio de mesa, sirve... rusa y de limpieza, con refe... de Buenas casas. Amistad 120... José.

JOVEN JAPONES DESEA ... carse para criado de mano... bien su trabajo y honrado... buenas ref erencias. Teléfono... O-Reilly 102.

s2 COCINERAS y COCINEROS

SE DESEA COLOCAR UNA ... ñola, de mediana edad, para... nar y limpiar, o para cocina... Es trabajadora y limpia. Tel... Calle 27 número 328, bajos... A. y B.

M.E.C.D. 2016

SE OFRECEN

COCINERAS y COCINEROS

...FRECE JOVEN ESPAÑOLA PA... cocinar o limpiar, duerme fue... referencias. San Ignacio ...entre Teniente Rey y Mura... pregunte por la encargada. O-2

...MAESTRO COCINERO RE... joven chino, cocina toda ...criolla y española, hace pan ...no, muy buena sazón Zanja ...ferretería. Telf. U-7902. Pre... por Juan Cuy desea colocar... partcular. Tiene recomenda... O-2

...ERO JOVEN ESPAÑOL DE... colocarse en casa particular. ...buenas referencias. Cocina a ...cesa, española y criolla, espe... platos fríos; pastelería y re... en general. Teléfono A... O-2

...OFRECE ESPAÑOLA, DE ME... edad, para cocinar o cocinar ...en casa de moralidad. In... Maloja 53, entre Rayo y San O-2

...COLOCARSE UNA COCI... española de mediana edad, ...y cocinar y cumple con su ...es sola. M-4797. O-2

...OFRECE UNA COCINERA. CO... a la criolla y a la española. ...Telf. M-8353.

...COLOCARSE UNA JOVEN ...ola para cocinar y limpiar, a ...familia. Teléfono M-4387. O-2

...OFRECE UNA BUENA COCINE... española, cocina española y crio... de repostería, tiene buenas ...ncias. Monte 104 entre Figuras ...Recio. M-8864. O-2

...ERO REPOSTERO ASIATICO ...colocarse en casa particular ...muy bien de cocina a la criolla ...pañola, tiene buenas referencias, ...teléfono M-4823, preguntar ...León.

...NERO EXPERTO REPOSTE... pastelería y pan americano, jo... español conocimientos de coci... generales, hombre solo, esmerada ...Escribir departamento de ...de la MARINA, A. Fernán... O-2

...COLOCARSE UNA COCINE... española, lleva tiempo en el ...en la misma se ofrece un chof... pretensiones. Calzada esqui... teléfono F-6051. O-2

...DESEA COLOCAR UNA COCI... española, repostera. Tiene ...referencias. Calle I. número ...entre 23 y 25, Vedado. O-2

...RED WOMAN ASKS POSI... as cook or nurse prefers ame... family, dont travelling, has references. FO-2710. Mind. O-2

...OFRECE UN COCINERO Y RE... chino, sabe cocinar, muy ...española y criolla. Cumple ...obligación y tiene buenas re... de casas particulares. In... Reina 73. Preguntar por ... O-2

...COCINERO CHINO, COCINA ...y española, sabe hacer mu... dulces, cocina muy prácti... trabaja barato, Salud 5, altos, ...Galiano y Rayo, buenas refe... M-5287. O-2

...DESEA COLOCAR UN ASIA... para lavar y planchar o cria... mano, en casa particular o de ...cio. Preguntar por Joaquín ...Hay otro que desea colocarse ...cocinero, cocina a la criolla, ...y americana, maestro co... y repostero, con buenas re... Preguitar por José Chang ...número 8, tercer piso. Telf... O-2

MANEJADORAS

...DESEA COLOCAR UNA JOVEN ...ñola, de manejadora, con refe... de familias conocidas. Es sa... y tiene práctica con los ni... Telf. A-1054. O-3

...FRECE, PARA CRIADA DE MA... o manejadora, una señora, de ...edad, Santa Clara 25. Telf. O-3

...DESEA COLOCAR UNA MUCHA... española para manejar niño o ...y limpiar, para corta familia. ...buenas referencias, Compostela ...entre Obrapía y Lampa... O-3

COSTURERAS y MODISTAS

...ITA JOVEN SE OFRECE PA... dar en casa particular o acom... señora; no tiene inconveniente ...al campo. Tiene referencias. In... al teléfono A-9662. O-6

CHOFERES

...DESEA COLOCAR UN JOVEN ...ñol, para chofer. Ha trabaja... buenas casas y tiene recomen... de las mismas, Aguila 231. A-3090. O-8

...ER DEL PAIS, 31 AÑOS, EX... mecánico, desea trabajar en ...comercio o particular. Está ...rado al trabajo fuerte y tie... buenas referencias. Infor... Telf. FO-1124. Ezequiel. O-8

...DESEA COLOCAR UN CHOFER. ...ol, en casa particular o comer... ...ene buenas referencias. Telf. O-8

...UFFEUR ESPAÑOL SE OFRE... particular o comercio, tiene bue... referencias y conocimientos úti... su profesión, es serio y cum... Informan Aguiar 95, teléfono O-8

VARIOS

COMERCIO EN GENERAL COMPAÑIA CERVECERA

...chino que expresa y escri... rectamente en castellano, es ...; tiene Ford cerrado para di... y es mecanógrafo titular y ...de cuenta; mucho conocimiento ...comercio chino y muy popular ...la colonia china, por haber sido ...te y Secretario de varias so... chinas con mucha teoría y ...en anuncios, especialidad pa... ...ector de Compañía Cervecera ...Buenas referencias bancarias ...Diríjase al señor FAS, ...Habana. O-14

SE OFRECEN

s14 VARIOS

MATRIMONIO ESPAÑOL SIN FAmilia desea colocarse en casa particular con buenas referencias de casas donde ha trabajado. y también una española para cocinar y ayudar a la limpieza, si es corta familia, teléfono F-4747, calle A esquina a 27. Carnicería. O-14

URGENTE DESEA COLOCARSE UN matrimonio, español, jóvenes, sin hijos, él de chofer mecánico, ella de manejadora o criada de mano. Tienen buenas recomendaciones de la última casa que trabajaron diez años. También vamos al campo, sin pretensiones de ninguna clase, San Lázaro 68. Telf. M-4514, Emilio.

COMPRAS

1 CASAS

COMPRO CASA O NAVE, NO MEnor de 250 metros. Apartado 1752 Habana. No corredores. C-1

COMPRO CASA MAMPOSTERIA prefiero portal, de $1.500 a $2,000 contado. Negocio directo, no corredores. Calle Encarnación 25, Jesús del Monte. Sra. de Alvarez. C-1

COMPRO, DIRECTAMENTE, CAsa de 2 a 4 cuartos, en Habana o barrios. También esquina de cualquier tamaño. Escriba con detalles: A. L. Rodríguez, Apartado 1798.

6 AUTOMOVILES

COMPRO UN CAMION FORD DEL 29 al 34, o cuña particular Chevrolet. Pase por Salud número 11, Mueblería. C-6

COMPRO AUTOMOVILES USADOS

En buen estado para la reventa o propios para desarmar.

ACCESORIOS Y REPUESTOS NUEVOS, DE IMPORTACION Y TAMBIEN DE USO. TODOS A PRECIOS BARATISIMOS.

J. S. García, Galiano 45, entre Virtudes y Concordia. M-2676. Habana.

9 MUEBLES Y PRENDAS

M-2655: COMPRO MUEBLES

Baúles radios, máquinas coser, neveras, juegos de todas clases. También vendemos de todos estos objetos, a precios muy reducidos. «La Nueva Regenta», Salud 1, casi esquina a Galiano. M-2655. C-7

A-9560: COMPRO MUEBLES, MAquinas de coser, máquinas de escribir, burós, archivos metálicos, prendas, objetos de Arte, baúles maletas, ropa de hombre, pianos, pianolas, radios. Todo. Llame: A-9560. C-9

M-2655: COMPRO MUEBLES

Baúles, radios, máquinar coser, neveras, juegos de todas clases. También vendemos de todos estos objetos, a .precios muy reducidos. «LA NUEVA REGENTA», Salud 1, casi es quina a Galiano M-2655. C-7

COMPRAMOS

Muebles,máquinas de coser y escribir y toda clase de objetos usados, lo pago más que nadie.

Suárez No. 58, teléfono M-6377

A-6827: COMPRAMOS Y EMPEÑAMOS

Muebles, Joyas, Ropas y Objetos de arte.

LIQUIDAMOS

Muebles finos y corrientes con facilidades de pago. Vea nuestros precios.

DINERO

Todas cantidades al tipo más bajo. Reserva absoluta.

GLORIA ESQUINA A INDIO

A-6827: BAULES Y MALETAS

Surtido completo, vea nuestros precios rebajados durante este mes. Visite esta casa y se convencerá. Gloria esquina a Indio. García, Arango y Compañia. A-6827. C-9

COMPRAMOS MUEBLES, OBJETOS de Arte, pianos, radios, máquinas coser, muebles oficina, lámparas, alfombras, neveras. Compramos todo, «El Ras...»! Zanja 52 esquina a Lealtad. C-9

COMPRO MUEBLES

Juegos cuartos, comedor, sala, recibidor, radios, neveras, objetos Artes, lámparas, muebles oficinas en general, máquinas escribir coser. Pagamos bien, «La Casa Gris», Angeles núm. 5. M-2914.

A-6620: COMPRO MUEBLES

En todas cantidades. Liquido casas, oficinas, establecimientos, baúles, maletas, máquinas de coser, efectos sanitarios, radios. Negocio rápido. «La Moderna». Salud número 3. Telf. A-6620. V-9

ORO, PLATA, PLATINO.

Compro. Pago los mejores precios, Villegas 93, entre Teniente Rey y Amargura, «La Nacional». C-9

A-9540: COMPRO MUEBLES

Máquinas de coser, escribir y sumar, radios de todas marcas, juegos de cuarto, sala, comedor y toda clase de piezas sueltas. Pago mejor que nadie. **El Modelo**, Monte 402. A-9540.

ORO

Compramos prendas de todas clases, de oro, platino, plata o enchape. Monedas de oro y plata de cualquier nación.

CARBALLAL HERMANOS

SAN RAFAEL 138, entre Belascoaín y Gervasio. T. U-5744. Pagamos más que nadie. V-9

COMPRAS

10 UTILES de OFICINAS

SE COMPRAN PUPITRES USADOS, de Colegio, en buen estado. Informes: J. del Monte 557, Sr. Gutiérrez y Plaza de Vapor 26, Sr. Huerta. C-10

PUPITRES, COMPRO MAQUINAS escribir,, sumar, calcular, mimeógrafos, archivos, cajas para documentos, sillas giratorias, burós, libreros Kardex tarjeteros, satélites, armarios de acero, Progreso 3, esquina Aguacate. M-8638.

16 OBJETOS VARIOS

COMPRO MIEL Y CERA

En cualquier cantidad, a los mejores precios del mercado. Informe personal, de 3 a 5 p. m. exclusivamente, o por escrito, al señor Domínguez, Hotel «Roma» O-Reilly y Aguacate. C-15

ROPA

Compro toda clase de ropa: Caballero, señora y niños; sombreros, zapatos, ropa cama y objetos de valor. Reparamos toda clase ropa de caballero Rayo número 38, entre Salud y Dragones. C-15

VENTAS

1 CASAS

SE VENDE ESPLENDIDA RESIDENcia, más de un solar. Dos plantas. Baños No. 192, Vedado. Informan: A-9670. V-1

Si no Compra Ahora, Despídase

De las gangas como éstas: casa de dos plantas independientes, costó $37,000, hoy $12.000, moderna, lujosa, otra esquina moderna, $6,000 Gerardo Mauriz, M-7586. Metropolitana 538.

Próximo 17, chalet moderno, techos monolíticos, jardín, portal, vestíbulo, sala, comedor 4 habitaciones, garage, demás, $7.500. Gerardo Mauriz, M-7586, Metropolitana 538.

Precioso Chalet esquina 17, lo mejor, $25.000 facilidades de pago, otra gran residencia, próxima 23 costó $75.000, hoy $25.000. Gerardo Mauriz, Metropolitana 538.

Alturas de Almendares, magnífica residencia 7 habitaciones, 3 baños, portales, terrazas $2,000 contado y $10.000 al 6 por ciento por 7 años, entregando plazos de 500 pesos. Gerardo Mauriz, M-7586, Metropolitana 538.

Próxima al Conde Rivero, Avenida de la Paz, chalet 4 habitaciones, jardines, mucho terreno, $8.500. Otra colosal casa 4 habitaciones garage y demás, $7,500. Gerardo Muuriz, M-7586, Metropolitana 538.

La Sierra, precioso chalet sin estrenar, otro frente al parque tranvías, ómnibus, $9.500, 6 habitaciones, 2 baños otra esquina mucho terreno $12.000. Gerardo Mauriz, M-7586 Metropolitana 538.

Santos Suárez frente Parque, buena residencia, frutales, $10.000, otras San Mariano, 2 casas, 1,300 metros, $8,000, otra preciosa $3,800, Gerardo Mauriz, M-7586, Metropolitana 538. V-1

4 CASAS MAMPOSTERIA CALLE Factoría rentan $40, en $2,200. Entrada Vedado casa de 4 habitaciones y garage $7.000. García, Zanja 119, teléfono U-1363. V-1

$1,250.00, CALLE SUR, REPARTO Santos Suárez, portal, sala, 2 cuartos, baño intercalado, comedor al fondo, moderna, cielo raso. Martínez Prieto, O-Reilly 23. A-6951. V-1

GANGA: $1,050.00, ULTIMO PREcio, D-Strampes letra F., entre Santa Catalina y San Mariano, Víbora, jardín, portal, sala, dos cuartos, baño completo, (desocupada), Martínez y Prieto, O-Reilly 23. F-6951. V-1

SE VENDE LA CASA CALZADA DE Columbia No. 10 entre Aliados y Bélgica, Alturas de Almendares, tranvía y ómnibus al frente con recibidor, sala, cinco habitaciones, bajas y baño intercalado, comedor o saleta al fondo, cocina y garage. Tres habitaciones altas, con baño intercalado, con terraza corrida. Portal y jardines. Precio de situacióón. Informes: Avenida Tercera y 10 Ampliación de Almendares. V-1

VEDADO. CALLE B, CERCA 17. VENdo magnífica casa (1 planta) rideada de inmejorables residencias, techos cemento, 5 cuartos, 2 baños, garage. Muchas facilidades pago. Guillermo Delmonte, Habana 84, A-2474. V-1

SE VENDE VEDADO GRAN RESIdencia esquina de Fraile, informan Lín ea y 10, bajos. V-1

GANGAS DE OPORTUNIDAD

Vendo en $5,800 casa moderna en el Vedado de esquina parte alta, a una cuadra de los tranvías, $2.000, casa en Santos Suárez de sala, comedor, y 4 cuartos; otra en $1,600 de jardín, portal, sala, saleta, 2 cuartos baño intercalado, comedor al fondo, Luyanó esquina para establecimiento con 2 accesorias, en $1,800 y varias otras en la Habana. Informa: José Antonio Ramos, Malecón 28, primer piso. V-1

SE DESEA COLOCAR UN JOVENcito de color de 17 años, de mensajero de bodega o criado de mano tiene quien lo recomiende y una señora de color de mediana edad de cocinera, sólo para cocinar, duerme fera. teléfono F-3353o F-6128, calle J entre 7 y 9, Vedado. V-1

POR NECESIDAD VENDO PRECIOsa casita mampostería Santos Suárez $650-00, libre todo gravámen. No corredores. Polo, San Joaquín 22, altos, esquina Velázquez, de 3 a 7.

GANGA: POR EMBARCAR VENDO $1,500-00 la casa Lealtad 178 con dos habitaciones altas. Véala. Informan en la misma. V-1

VENTAS

1 CASAS

GANGA. VENDO CASA REEDIFICAda Corrales, próximo a Belascoaín, sala, tres cuartos, baño completo 2 mil pesos; otra San Miguel próximo Galiano, 250 metros, $4.900. Marrero. Aguiar 25. Telf. U 3188.

CASA EN SAN MIGUEL DE LOS Baños. Se vende barata, Calle Lanuza, frente hotel Cuba, portal sala, comedor, 4 cuartos, despensa, cocina y patio. Informes, misma, Rodrigo Jordán. V-1

VEDADO. CALLE 27 No. 93 ENTRE Baños y D, se vende esta amplia residencia, de dos plantas, con nueve habitaciones de familia, tres cuartos de baño, garage para dos máquinas, patio y traspatio con árboles frutales. 1300 metros de terreno. Informa Dr. Mario Recio. Empedrado 16, esquina a Cuba. Teléfono M-3936.

HERMOSA, FRESCA Y COMODA REsidencia, para personas de gusto, El mejor Reparto. Rodeada d bonitos jardines. También una buena inversión. Puede verse, a todas horas, pues su dueño la vive. Avenida de Los Aliados número 46. Alturas de Almendares. V-1

REPARTO LA SIERRA. PRECIOSO chalet de dos plantas construido con todo lujo y confort para corta familia. Se vende por menos de la tercera parte de su costo. Informa Lluria, La Metropolitana 215. V-1

VEDADO. $6.500 CASA ESQUINA, (566 metros), moderna, techos monolíticos, marcos y puertas cedro, toda citarón, sala, comedor, 3 cuartos, baño, cocina, cuarto y servicio criados. Guillermo Delmonte, Habana 84. A-2474. V-1

VEDADO VEA ESTA GANGA, COmo no hay otra. Calle 17, casa dos plantas, moderna, W 4 cuartos, garage $8,500, por arreglo testamentaría, admitiendo parte hipoteca. Guillermo Delmonte. Habana 84, A-2474. V-1

NEGOCIO DE SITUACION: PROPIEdad de 4 casas, dos al frente y dos al fondo, en lo mejor del Vedado. También se cambia por terreno. Para más razones, en Neptuno 132, Optica. CD.

VENDO HERMOSA FRESCA Y AMplia residencia de dos plantas, calle 12 entre 10 y 11, Ampliación Almendares. Precio situación. Facilidades. Dueño calle 15 No. 449. Vedado.

FRENTE A LA LINEA DE MARIAnao, en Alturas de Buenavista, vendo mi casa, de jardín, portal, sala, dos cuartos, baño completo. Construcción moderna. Precio: 1,800 pesos. Su dueño: A. González, Miramar y Gálvez, Almendares, Marianao. V-1

2 SOLARES

VEDADO: LO MEJOR, CALLE G., vendo solar 683 metros. Otro: G cerca 23 brisa. Otro: Bazos)11x47) a $7. Dos, calle 9 a $16. Guillermo Delmonte, Habana 84, A-2474. V-2

VENDO SOLAR 5.000 METROS, 16 cts. metro en San Francisco de Paula. Calzada de Güines, acera brisa. Informa: Sor Cosnoglio, Ayuntamiento de Guanabacoa. V-2

DOS SOLARES REGALADOS, CAlle Montoro, próximo Carlos III, $6.00, vara; otro, Loma Chaple, próximo tranvía, con 20 varas, frente $2.00, vara. Facilidades de pago. Dueño: B. número 260. F-2225. V-2

SOLAR EN GANGA, VENDO ALTUras Almendares, mide 22 por 36, a $2.50 vara, dueño FO-2188, de 12 a 3 p.m. V-2

SOLAR GANGA. CALZADA COLUMbia, 2 cuadras portada Tropical; 15.40 x 47; $2.50 vara. Otro esquina, 13 y Tejar, Lawton, 453 varas: $300. Marrero. Aguir 25. U 3188. V-2

SE VENDE UNA PARCELA DE terreno que mide 6 metros frente por 14.05 metros de fondo, en el corazón de la Habana, a una cuadra de San Rafael y 2 cuadras de Galiano, situada en Manrique y San José. Para más informes en zanja No. 143. V-2

3 FINCAS RUSTICAS

27 CABALLERIAS EN $5.500. EN carretera cerca de la Habana desde media hasta 48 caballerías. García, Zanja 119. Teléfono U-1363. V-3

SE VENDE SIN CORREDOR FINCA que vale más de cien mil pesos en $23,000-00 a media hora de la Habana en buena carretera. Informan en Baños y 21, Vedado de 8 a 3 p.m. V-3

VENDO, EN CARRETERA, A TRES leguas Habana, parcelas terreno, de terreno de 14,000 y 3,000 metros, con luz y agua. Trato directo: Cárdenas 81, Hotel Alcázar, Departamento 329, de 9 a 12 a. m.

FRENTE A LA CARRETERA CENtral, próximo a Caimito, vendo un cuarto de caballería, con una buena arboleda y excelente tierra. Precio: 1,300 pesos. Informa su dueño: A. González, Gálvez y Miramar, Almendares. Marianao. V-3

4 ESTABLECIMIENTOS

CAFE-LECHERIA

Vendo café-lechería en el mejor punto Habana. Admito socio, urge. Informes Reina 3, vidriera tabacos. Manuel. V-4

VENDO FONDA CON CANTINA PAtente pagada sitio puramente comercial ideal para asiáticos, espacioso local $1,000-00, facilidad pago poco alquiler. Cuenya, Monte y Someruelos. Café. V-4

VENDO ALMACEN DE VIVERES, tostadero de café con camión de reparto, lugar y casa espléndidos. En la tercera parte de su valor. Obrapía 51, Diego Pérez. V-4

VENDO LECHERIA LIBRE DEUdas $1,100, moderna, 4 años contrata, $15 diarios, venta nada más bonito para 2 jóvenes trabajadores, con ganas hacer dinero. Cuenya, Monte y Someruelos, Café. V-4

VENDO UN TOSTADERO CAFE EN $7,000, una tienda mixta, una industria que deja 500 pesos libres al mes y vendo un gran negocio en 15,000 pesos para persona que quiera ganar dinero. Informes; Prado y San Rafael, vidriera García, de 10 a 11.

VENTAS

ESTABLECIMIENTOS

VENDO LECHERIA, EN $1,000.00

En la mejor Calzada de la Habana moderna, libre deudas. Doy facilidades pago. Buen contrato, 29 pesos alquiler, con vivienda. Informes: San José y Belascoaín, Café, 1 a 6. Alvarez. V-4

SE VENDE UN DEPOSITO DE LEche, en lo mejor de la Habana. Vende mucha leche. Informan: Café «Capitolio», San José entre Amistad y Aguila. V-4

FABRICA DE CIGARROS: SE VENde en 600 pesos, pudiendo arrendar la casa, donde está instalada, por 15 pesos mensuales. Informan: Línea 103, Vedado. Telf. F-4827.

6 AUTOMOVILES

FORD 29 DOS PUERTAS, $150, FORD 31 $325; Ford Pisa y corre, $300; Ford cuña, $215. Otra $135; Dodge 6 $230; Chevrolet camioncito, $99; otro $99; Studebacker $49, y otros. Hago cambios, Empedrado núm. 1. M-4002. Braña. V-6

SE VENDE UN CAMION CERRADO apropiado a trasporte de volúmen. Luz, Loma de Chaple. V-6

SE VENDEN DOS AUTOS BUICK, 7 pasajeros, en perfectas condiciones, con chapa. Informes: Carretilla Frutas, Santa Clara y San Pedro. V-6

VENDO AUTOMOVIL BUICK, 5 PAsajeros, del 31, en perfectas condiciones, 6 ruedas alambre, gomas y pintura en magnífico estado. Para verlo: Patrocinio 2, Garage, Paradero Víbora. V-6

VENDO EN $180.00 STUDEBAKER Presidente 1930, 7 pasajeros, con cinco gomas, todo en perfectas condiciones. Informan en Espadero 15, Víbora. (particular). V-6

DODGE CERRADO, STANDARD SIX uso particular, Ford 30 cerrado 4 puertas, Chevrolet cerrado 2 puertas, Chrysler abierto, 6 cilindros, $75, Villegas y Teniente Rey, Vidriera café Alfredo. V-6

SE VENDE FORD CERRADO DEL 31, perfecto estado, gomas nuevas, chapa nueva. Ultimo precio: 325 pesos, Misión 33, Garage.

GRAN OPORTUNIDAD BUICK 28 cerrado 4 puertas, cinco pasajeros por solo $135.00. No pierda este chance, San Lázaro 273, entre Marina y Oquendo. V-6

VISIBLE DE DIEZ GALONES PARA gasolina y bomba de un galón; se vende barato. Zanja y Gervasio, garage. V-6

PARA VENTA DE GASOLINA Y accesorios, alquilo local, con dos tanques, 23 esquina a 16 y a 21 frente a «Partagás», Vedado. Informan: Limpiabotas del Café.

CAMION FORD, DE REPARTO, COmo nuevo, propio Tintorería, Panadería, Fábrica Tabacos. Económico. Carrocería nueva, de majagua. Cinco gomas nuevas. Ganga: ochenta pesos. Dueño: Villegas 105, Pollería.

GANGA

Crucero 38 pies en espléndidas condiciones motor «Scrippss» 35 H.P. completamente nuevo, para examinarlo y verlo en el varadero de Emilio León, Río Almendares, se aceptan proposiciones. V-6

SE VENDE CAMION FORD, DEL 29, cerrado. Está en muy buen estado. Bueno para Tintorería, reparto de café, etc. F. número 121, esquina a 13. Vedado, de 12 y media a 2. V-6

GUAGUAS FORD Y CHEVROLET, de 1930 al 31, completas, con carrocería, desde 200 a 300 pesos, con facilidades de pago. Agencia Ford de Marianao, Real y Avenida de Columbia. V-6

VENDO AUTOMOVIL BUICK CErrado, cuatro puertas, año 1929, en muy buenas condiciones, Empedrado 8 Garage. V-6

7 MAQUINARIAS

VENDO CALDERA VERTICAL DE 10 HP. Emilio Audevert, Tito Yera 2, San Antonio de los Baños. V-7

MAQUINARIAS. GRANDES EXIStencias de maquinarias reconstruídas, para infinidad de industrias. Compra y venta de maquinaria. Diríjase. Hotel de Ventas, de Eduardo Bohigas, Calzada 10 de Octubre 96, Habana. V-7

NECESITAMOS «AUTOCLAVE». NO corredores. Trato directo, especifiquen dimensiones, estado y último precio. CASH. Escriba apartado 229.

MAQUINARIA. SE VENDE UNA planta eléctrica completa, propia para ingenio o pueblo, Motor Diesel Polar 100 H.P., 75 kilowats, Pizarra y accesorios. Un motor Belinders 50 H.P. Tractor Best 60 H.P. otro desarmado para repuestos. Dos arados Lacress 5 discos, una turbina de 18 pulgadas propia para riego. Todo en buen estado. Informan Segundo Buznego. Cuba 57, Habana. V-7

8 DE ANIMALES

DOS CACHORRITAS FOXTERRIER legítimas, de tres meses y varios conejos belgas, en Serrano 52 entre Santa Emilia y Zapotes. Santos Suárez. V-8

9 MUEBLES y PRENDAS

SE REGALAN LOS MUEBLES Y ENseres de un bar y restaurant. Para verlos, todos los días, de 2 a 6 p. m., en Concha y Guasabacoa. V-9

SALUD 11

Cuando usted quiera comprar o vender muebles, visite esta casa, tenemos juegos de cuarto, sala, comedor, recibidor, neveras, lámparas, camas, sillones, pianos, radios, victrolas, equipajes, cajas hierro, contadoras, pupitres, vidrieras, armatostes, mesas café, sillas. Salud 11. V-9

FAMILIA VENDE HERMOSO CUARto, caoba, 3 cuerpos, butacón, Arte Moderno, cosa de gusto, baratísimo; comedor y recibidor, Renacimiento. Están como nuevos, finísimos. Véalos Prado 43, altos. V-9

SE VENDE UNA NEVERA ELECtrica grande, propia para un negocio chico o familia numerosa y una cocina eléctrica. San Miguel 59, 2o piso derecha. O19

VENTAS

9 MUEBLES y PRENDAS

«LA CASA MOSQUERA»

Vende juegos de cuartos, comedor, sala, recibidor y despacho. Especialidad en juegos de comedor, estilo Renacimiento Español. Liquida gran cantidad de lámparas de bronce, puro estilo, importada procedencia europea. Quiere usted vender sus muebles u objetos de Arte? Avísenos. También cambiamos y reformamos. Visítenos y convénzase, San Rafael 129 y 131. U-5437. V-9

FAMILIA VENDE MAGNIFICO JUEgo cuarto moderno, sala, recibidor, comedor arte moderno, lindísimo reloj renacimiento, cajita hierro, urge venta, San Miguel 97, bajos, entre Lealtad y Campanario. V-9

FAMILIA VENDE CUARTO TRES cuerpos último modelo, sala, arte moderno, $38.00, living room 8 piezas, recibidor $28, radio, lámparas adornos Salud 54, Escobar y Lealtad. V-9

VENDO A PARTICULARES, LOS muebles de mi casa. Frigidaire moderno, porcelana San Lázaro 313, esquina a Espada, primero, izquierda.

CASA ARECHAGA, SI USTED NEcesita muebles, visite los talleres de «El Siglo», donde encontrará preciosidades, por poco dinero. Compre directamente y comprará lo mejor. Manrique 189, Ebanistería. V-9

DE OCASION

Objetos de Arte. Gran liquidación: Porcelanas, bronces, marfil, plata, lámparas, radios, neveras, Frigidaire, relojes de pie, juegos cuarto, comedor, sala, recibidor, mesas de marmol, juego de cubiertos y otros objetos, «Los Tres Hermanos», Consulado 94 A-4775.

ALMENDARES: $2,200.00, CALLE 9, frente tranvía entre 28 y 20, 10 por 20, jardín, portal, sala, hall, 3 cuartos baño completo comedor (moderna). Informes personales: Martínez y Prieto O-Reilly 23. A-6951. V-9

URGENTEMENTE vendo CUARTO moderno, $25, otro 3 cuerpos, arte moderno, $35, sala $10 comedor poco uso $35, Piano, $25, lámparas, San Joaquín 60, Monte y Omoa. V29

MUEBLES DE LUJO, ESPECIALMENte enchapados y fabricación rápida a gusto del cliente, muy baratos al contado, y con ventajosas facilidades de pago. Tenemos comprador para sus muebles, en cambio por los nuestros, así como Radios (estamos recibiendo de las mejores fábricas de E. U.) y liquidamos a como quiera todas las existencias para hacer sitio a las novísimos modelos que estamos fabricando, tanto en muebles como en gabinetes de Radio. La Casa Ruisánchez, Angeles No. 13, esquina a Estrella (del 25 al 31). Telf. A-2024.

10 UTILES de OFICINAS

MUEBLES PARA OFICINAS, VENdemos. Compramos: Máquinas de escribir, sumar, calcular, mimeógrafos, satélites, archivos, burós Kardex, libreros, cajas seguridad, Compostela 43, entre O-Reilly y Progreso, frente National City Bank. M-8638.

BOLSA DE MUEBLES

De Oficinas. Compramos. Vendemos. Propietarios de la Fábrica «Nóbregas». Procedentes de remates: Archivos, Máquinas: Escribir, Sumar y Calcular. Cajas Caudales y Documentos. Libreros, Bufetes, Butacas, Mimeógrafos, Adresógrafos. Todo de Oficina. Liquidamos muebles de acero, Compostela 55, frente a «Estrella de Italia». A-7744.

Muebles de Oficinas MUY BARATOS

Burós planos y de cortina, mesas para máquinas, libreros, sillas giratorias butacas, banquetas altas para carpeta, satélites, archivos, Kardex, tarjeteros, cajas de hierro y acero. «La Confianza», Suárez número 7, esquina a Corrales. Telf. M-9603. V-10

INSTRUMENTOS DE MUSICA

SE VENDE UN PIANO ALEMAN caoba modelo grande de la acreditada marca Gors y Kallman, tiene muy poco uso y se dá barato. Aguila 139. V-11

SE VENDE PIANO, DE LA MARCA J. L. Stowers, completamente nuevo. Se da barato, Monte 18, Casa de Música. V-11

REGIO PIANO, DE LA MAS ALTA calidad, mueble finísimo y lleno de toda hermosura, digno de verlo. Precio, sumamente barato. Dragones, frente al Teatro Martí. V-11

AFINADORES

DURANT Y PROTTI, EXPERTOS reparadores, afinadores de talleres americanos y europeos 25 años con la confianza de Conservatorios, Teatros, Colegios, etc. Precios módicos, Barcelona 5. A-3756. Funciona).

13 RADIOS

VENDO RADIOS DE TODAS MARcas y ondas, nuevos y usados. Précios reducidísimos y grandes facilidades de pagos. A solicitud, llevo catálogo a domicilio. M-1542. Neptuno 146, 1er. piso, entrada por Escobar. V-12

RADIOS CON GARANTIA ABSOLUta, desde $19.80; también para automóviles y de corriente continua para fincas o yachts. Facilidades pagos. «La Predilecta», San Rafael 171 o Neptuno 76. M-1729 y U-1729. V-12

15 CAJAS REGISTRADORAS

UNA CAJA REGISTRADORA «NAtional», una máquina de sumar «Burroughs» y varios maniquíes de hombre. Se venden en Rayo 31, bajos. V-14

VENTAS

15 CAJAS REGISTRADORAS

REGISTRADORAS «NATIONAL», A plazosc cómodos, 50 por ciento más baratas que el fabricante. Hago cambios, limpiezas, reparaciones, niquelados, esmaltados caoba. Compro. Atiendo órdenes del Interior, J. R. Ascencio, San Rafael 51.

16 OBJETOS VARIOS

VENDO MOTOCICLETA COMERcial $45.00, 23 entre 12 y 14, Garage, Vedado. V-15

VENDO VIDRIERAS, CONTADORAS, mostradores, barras para café y lecherías. Picadora de carne eléctrica. Pesas automáticas, mesas. También compro enseres comercio. Habana número 116½, entre Teniente Rey y Amargura. V15

SE VENDEN 200 MATAS DE LIMOnes en latas, propias para una finca. Pueden verse, en Martí 2, Ceiba. preguntar por Ignacio. V-15

VENDO LAVADERA, BAÑADERAS, lavamanos, mosaicos y demás enseres de una casa de dos plantas. Informa Juan García, Vives No. 64.

CUBIERTOS DE PLATA MACIZA

Se venden dos juegos, uno con 60 piezas y otro con 36 piezas. «La Confianza», Suárez número 7, esquina Corrales. Telf. M-9603.

Neveras de Porcelana

Se venden muy baratas. «LA CONFIANZA» Suárez número 7, esquina a Corrales. M-9603. V-15

REPARACIONES

7 MAQUINARIAS

BOMBAS Y MOTORES GENERADOres. Vaya a «La Casa de los Motores», Egido 39, cerca de La Estación Terminal. Reparaciones en general. R-7

9 MUEBLES y PRENDAS

REPARACION DE MUEBLES EN general, barnizamos, tapizamos, esmaltamos, enceramos, embalamos sus muebles, carpintería en general, seriedad precios económicos García, F-4703, Villar, mecánico instalador electricista, calle F No 237 R-9

EN TODAS LAS ALTERNATIVAS de la vida, el hogar es el punto dó se alivia y conforta el espíritu. Procure que su estancia en él sea alegrada por el aspecto flamante de sus muebles. Pedro García Espinosa, en San Rafael 143, letra B., entre Aramburu y Soledad, para cualquier trabajo de tapicería y demás arreglo de sus muebles. Su Telf. es: U-4424, ya está funcionando. R-9

REPARAMOS SUS MUEBLES, POR poco dinero, dejándolos nuevos. Casa Pardo: U-5761. Los modernizamos, barnizamos a muñeca, esmaltamos «Duco», pinturas mimbres, a vapor, tapicería general. Azogamos espejos. Trabajos garantizados. San Rafael 130.

13 RADIOS

NO IMPORTA DONDE USTED HAya comprado su radio. Nosotros se lo reparamos. Servicio de 2 de la tarde a 10 de la noche. Sres. Jiménez, M-1386, Galiano 103. R-12

DINERO-HIPOTECA

d1 SE TOMA

TOMO 1,500 PESOS AL 12 POR 100 en hipoteca, sobre 68,000 metros de terreno en el pueblo de Regla, valen 30,000 pesos, José A. Ramos, Malecón 28, primer piso. D-1

d2 SE OFRECE

CEDO CREDITO HIPOTECARIO, $4,500.00, 12 casitas, 700 metros, Lawton, madera, nueva, en $1,500.00; otro, de $2,000.00, casi moderna, Cerro, en $1,350.00. Martínez Prieto, O-Reilly 23. A-6951. D-2

PRESTAMOS

Desde el 1 por 100. Dinero sobre joyas.

Vendemos joyas, baúles y maletas. Se compra oro.

«LA PERLA»

Animas 84, esq. a Galiano.

DOY DINERO EN HIPOTECAS, cualquier cantidad al 7 por ciento. Operación en 24 horas. Compro y vendo casas, Alberto Cuervo, Edificio Metropolitana 711. Telf. M-1537.

3,000 PESOS INVIERTO EN HIPOteca Habana o Vedado, trato directo. 27 No. 230 entre F y G. J. Posse. D-2

HIPOTECA ME URGE COLOCAR 5 mil pesos fraccionados. Habana y sus repartos. También para bóvedas y panteones, interés bajo. Mucha reserva y rapidez. J. Llanes, Sitios 42 esquina San Nicolás. M-2632.

SI NECESITA DINERO

Lo facilito con garantía. Acciones Compañía Cubana de Electricidad. También compro, Descuento aceptaciones comerciales. Hipotecas rápidamente. Préstamos sobre bóvedas, panteones muebles, objetos de Arte,

Oficina de Miguel F. Márquez. (Fundada en 1903)

Dinero para hipotecas. Al tipo más bajo de plaza. Miguel F. Márquez. Vicepresidente de la Cámara Nacional de la Propiedad. Empedrado 16, altos, esquina a Cuba.

DINERO

No pierda tiempo. Cuando necesite tomar dinero en Hipoteca o Pagarés, vea a M. Fernández, San Ignacio 50 teléfono A-4432, de 2 a 5. Operación rápida y absoluta reserva. D-2

DINERO

Doy grandes y pequeñas cantidades en primera hipoteca, desde el 7 por ciento en adelante, para la Habana y sus Barrios. Compro y vendo casas y solares.

Compro y vendo Bonos y Acciones.

JULIO C. GRANDA

Obrapía 33, Tels. M-5921 y F-5759

DINERO-HIPOTECA

d3 BONOS y ACCIONES

N. GELATS Y COMPAÑIA

106 Aguiar 108 esquina a Amargura.

CAJAS RESERVADAS

Las tenemos en nuestras bóvedas, construídas con todos los adelantos modernos y las alquilamos para guardar valores de los interesados. En esta oficina daremos todos los detalles que se deseen.

PARA LAS DAMAS

pd4 Interés para las Damas

SEÑORAS... SEÑORITAS...

De un momento a otro, va a ponerse a la venta, por primera vez en Cuba, en buenos establecimientos, Farmacias y Droguerías, un producto específico, ya conocido en el mundo entero. Se trata de **«Seda-Firma-»**. Producto que hace durar la ropa interior de seda o fibra y las medias, tres veces más del tiempo corriente, impidiendo las roturas y corridos de puntos, fortaleciendo la fibra o tejido, sin dañar ni perjudicar su textura y color. Precio; **veinte centavos.** Distribuidor: A. Varela, Oficina, Suárez 49, altos, Habana. Pídalo por Correo. PD-3

SEÑORA: «LA FAMILIA», ES LA revista que usted necesita. Modas, patrones para bordar y cuanto le pueda interesar, lo trae «La Familia», 20 centavos ejemplar. Solicitamos agentes, que paguen al contado, Madiedo, Línea 82, Vedado, Habana. PD-3

DAMAS: POR UN PESO, SE HACE el vestido que quiera. Por 50 centavos, entallo. Confecciones finas. Se dan clases de corte y costura, sistema «Martí», Manrique número 28.

ENSEÑANZAS

e1 Profesoras y Profesores

DOCTORA EN PEDAGOGIA, CON magníficas referencias da clases de primera y segunda enseñanza a domicilio, teléfono U-6492. E-1

CANTO, PROFESOR PEDRO PARdo Abarca. Malecón 27, sin letra altos. Enseñanza, solfeo, piano, violín, mandolina, notables profesores.

INGLES| CLASES A TODAS HORAS por experto de Londres. Enseñanza rápida. Farnes, A-7277, Hotel Royal Palm». E-1

PROFESOR DE BAILES

Precios módicos. Enseñanza rápida de Son Fox, Tango, (Carioca), etc., etc. Doy clases a domicilio, Ismael Servelló, Cárdenas súmero 3, segundo piso. E-1

INGLES

Enseñado por Profesora americana. Sorprendentes resultados en pocas semanas. El discípulo leerá escribirá y hablará el inglés en breve tiempo. Lecciones a domicilio también. Miss Kapan, Hotel Royal Palm. A-7277. E-1 E-1

ACADEMIA RABIÑA

$1.00 CADA ASIGNATURA. CLASES individuales: Inglés, Francés, Alemán, Taquigrafía «Pitman» y «Gregg» Mecanografía, Ortografía Teneduría de Libros, Correspondencia, Aritmética. CLASES POR CORRESPONDENCIA. Ingreso E. Ingenieros y Arquitectos y Veterinaria. Curso Procurador. Pida prospectos Neptuno 78 y 80, altos, esquina Manrique. teléfono M-7849. E-1

INGLES, ABOGADO DE BOSTON

(Gradnate of Yale University)

Clases colectivas: Lunes, miércoles y viernes, 8 a 10 p.m. También clases particulares. Método moderno, rápido y eficaz. (No Spanish in class.) Academia, San Rafael 139, altos. U-1152. E-1

ESTUDIE INGLES, TENEDURIA DE Libros o Procurador, por correspondencia. Cursos rápidos. Envíe 10 centavos en sellos, para remitirle informes al Apartado número 2026. P. Pérez. E-1

APRENDA CORTE Y COSTURA

Por mi gran sistema Matilde Alemany, «Academia Central». Invento nuevo, práctico, precioso. Clases por ajuste. Terminará en 2 meses, con título de profesora garantizada. Clases a domicilio. Se cortan moldes exactos y trajes, San José 9, altos, entre Galiano y Aguila. Sucursales: Profesoras Máxima, Octava y Tejar, Lawton y Hortensia, Atocha 6, Cerro. y Luz número 26, Sra. Orfila. E-1

PROFESOR DE BAILES

Precios módicos. Enseñanza rápida de Son, Fox, Tango, (Carioca), etc., etc. Doy clases a domicilio, Ismael Servelló, Cárdenas número 3, segundo piso. E-1

e2 COLEGIOS

«OAK RIDGE MILITARY INSTITUTE»

Carolina del Norte. Uno de los colegios más antiguos y acreditados del Sur. Segunda Enseñanza, Preparatoria para la Universidad y Comercio. Ideal para aprender el inglés. Aislado de la ciudad. Lugar saludable clima benigno, Profesorado competente. Edificios modernos. Cuota moderada. Representante: Fausto R. Suárez, Espada 16, (altos), teléfono A-1200, Habana. E-2

INTERES GENERAL

CEBOLLINO DE CANARIAS, ACAbado de recibir. Garantizo que es fresco y de las mejores cosechas de Santa Cruz de las Palmas. Precio: libra, $2.00. Se vende en Obrapía 49, Habana y Avenida Garzón 250, Santiago de Cuba. La «Casa Cruz». I-G.

CEBOLLINO DE CANARIAS, DE LA más alta calidad y mejor germinación. No haga sus compras sin consultar nuestros precios, Pajarería «La Bolsa», Neptuno número 155, casi esquina a Escobar. Telf. U-6947. I.G.

MELONES AMERICANOS SUPERIOres de 28 a 60 libras, están a la venta en la Mesilla 214, Mercado Unico. Telf. A-914. Vicente Tomida. IG.

...LLETIN 64

H. COURTHS-MAHLER

...s Herederos Burlados

(ALBERT ADELT)

Novela

Traducción del alemán de M. Rodríuez Rubí

EDICION EDITA

Barcelona

...venta en «La Moderna Poesía», ...Obispo 135, teléfono A-1171)

...que no comprendió la calcula... dama, es que Frizt, en reali... nada le debía a su hermano, y ...mente se valió de aquel pretexto ...aumentar el dote de Gitta, como una especie de compensación por sus malogradas esperanzas. Ni por un momento creyó el generoso donante que las tales esperanzas tuvieran fundamento, pero, recordando a Polícrates, no vaciló en hacer un pequeño sacrificio para borrar toda sombra de la felicidad de su hija.

Al volver poco después Kuno con el firmado recibo, dijo la baronesa con meloso acento:

—Con tantas sorpresas, hemos olvidado felicitar a Leonor por su concertado matrimonio. Mucho le costará a nuestro pobre Botho sopreponerse a este golpe, porque está enamoradísimo... Pero es hombre, y ya se sabe que ellos soportan más fácilmente esta clase de penas... Espero que esto no será causa para que se enfríen nuestras relaciones de familia, tan felizmente reanudadas.

—Sí... psch... naturalmente,—apresuróse a asentir Kuno.

Fritz von Lossow paseó su serena mirada sobre aquellos seres metalizados, diciendo en tono tranquilo:

—También deseo yo que podamos vivir en paz.

El matrimonio abrumó a Leonor con parabienes y hasta la misma Gitta tuvo la hipocresía de desearle mucha felicidad.

Queriendo poner término a una escena tan contraria a su carácter, Fritz y sus hijos se despidieron, y, ya en el carruaje que les alejaba de Lossow, el padre dijo, mirando a los dos jóvenes:

—¡Gracias a Dios que volvemos a estar al sol... En mi antigua casa solariega he sentido un frío que me penetraba hasta los huesos... ¡Tantos deseos como tenía yo de ver el sitio en que pasé la infancia!... Ahora me convenzo de mi verdadera vida empezó el día en que conocí a vuestra incomparable madre... En lo sucesivo procuraré que mis recuerdos no se remonten más que hasta aquella bendita hora.

Leonor y Fred estrecharon las manos de su padre, diciendo aquélla:

—Era un mal rato que teníamos forzosamente que pasar, querido padre. Las malévolas miradas de Gitta me parecían de mal augurio para mi futura dicha, y te agradezco de todo corazón el que hayas puesto un bálsamo en su herida.

—Pero, dime Leonor —preguntó Fred con aire de reproche,—¿es que te da lástima esa víbora?

—Sí, Fred—contestó Leonor.—Esos tristes seres, cuya alma está corroída por la envidia, so ndignos de compasión.

En el camino vecinal que conduce de Lossow a Lemkow y en el mismo sitio en que Leonor vió por primera vez a Lindeck habíase detenido un jinete, que se destacaba sobre el cielo azul, como si fuera una estatua de bronce. Al acercarse el coche, se quitó la gorra agitándola por vía de saludo a los que lo ocupaban.

—¡Enrique!—exclamó Leonor, enrojeciendo de placer. Fritz von Lossow mandó detener el carruaje, y todos echaron pie a tierra. Lindeck ya se había apeado de un salto. Siguieron el camino a pie, atravesando las extensas praderas de Lemkow. Rompió la marcha el castellano, apoyado en el brazo de su hijo, y seguía a corta distancia la feliz pareja.

Era un paseo gratísimo, iluminado por los esplendores de una magnífica puesta de sol.

—¿Qué dicen tus parientes de nuestras relaciones, amor mío?—preguntó Enrique, riendo, a Leonor, que se estrechaba contra su brazo.

Ella contestó suspirando:

—No me recuerdes a una gente cuyo frío y calculador carácter la hace tan distinta de nosotros que cuesta trabajo creer que seamos parientes tan cercanos. Mi pobre padre ha pasado un malísimo rato. Aparentemente hemos quedado en paz pero en el fondo somos tan extraños como antes.

Lindeck rodeó con su brazo el esbelto talle de su gentil prometida.

—Para nada los necesitamos, Leonor mía—dijo con pasión.—Nuestros corazones rebosan amor, y en ellos encontrará tu padre todo el cariño que necesite, sin que haya menester echar de menos el que le niega su hermano.

Dices bien... Demos gracias a Dios.

En este instante apareció frente a ellos la maciza grandeza de Lemkow, perfilándose sobre el horizonte.

—Nuestro nuevo hogar, padre—dijo Fred, conmovido.

Fritz abarcó de un mirada la sedante belleza de aquel admirable paisaje, y acercándose con Fred a Leonor y Enrique, los cuatro se abrazaron estrechamente... sin pronunciar ni una palabra.

... ...

En los días de Navidad, Leonor von Lossow y el conde de Lindeck santificaron su amor al pie del altar...

Un año después, el registrador de la propiedad del distrito, pidió la mano (y el dote) de Gitta, y según rumores, al parecer muy fundados, Botho hace actualmente una corte asidua a la hija de un opulento industrial recién ennoblecido. Los fueros de la verdad nos obligan a decir que la dasimela ha sido poco favorecida por la naturaleza, tanto moral como físicamente, más la fortuna del padre compensa estas ligeras deficiencias, y como tanto la muchacha como su progenitor ansían enlazarse con la vieja aristocracia, por esta vez las aspiraciones del irresistible oficialito están en camino de realizarse.

FIN

I.E.C.D. 2016

Preparando el resultado favorable del plebiscito, Hitler concede una amnistía

QUE SE MODERE LA CONTIENDA

(Por el Dr. Querido Moheno)

Insistir sobre un tema tan enojoso como ha dado en devenir el de la educación sexual, parecería inoportuno si tan sólo ofreciera simple campo para especulaciones éticas y científicas. Desafortunadamente no es así y se ha ido tan lejos en la contienda, que no han faltado ni suspicacias de carácter grave ni contingencias peligrosísimas, ni procacidades que degeneran en lances personales y aún en tumultos.

Desde luego, conviene demarcar la posición de los contendientes y excluir con ecuanimidad a los que, ajenos a la discordia, sólo asisten a ella en calidad de simples espectadores, o de orientadores de la opinión.

«Excelsior», que acaso nunca más que ahora pudo ufanarse de ser el periódico de la vida nacional, en su carácter de orientador de la opinión ha dado la importancia que reclama al contendido problema de la educación sexual.

Pero ello no implica por modo alguno que, como erróneamente se ha supuesto, aliente o patrocine reacciones subversivas. Si por reaccionario se entiende adoptar una ideología que aboga por los postulados del liberalismo puro e integral, que tanto escuece a los asalariados que la Tercera Internacional tiene diseminados en todos los centros de población en que aún quedan restos de cordura y de pudor político, entonces «Excelsior» sí es reaccionario. Pero si la libre emisión del pensamiento, que tan útil ha sido a los devotos de la carroña de Lenin para encumbrarse y oprimir a los ladrones burgueses, alienta todavía aunque sea precariamente, entonces basta hojear la colección de aquel diario para desechar toda duda, si alguna cupo, respecto de su actitud en todos los conflictos de opinión entre gobernantes y gobernados en México.

Miembros exaltados de las asociaciones de padres de familia son los que han llevado la cuestión a un terreno de intransigencia feroz, en el que ha naufragado lamentablemente toda ecuanimidad. Suspicaces, en la más insignificante actitud de la Secretaría de Educación creen adivinar un alevoso intento de perversión contra el candor de sus hijas, olvidando quizás, por obra de su propia ofuscación, que la llaneza de la conducta siempre fué obra de la candidez de los sentimientos. Y sobre el terreno inseguro y movedizo del error, fabrican los más acabados monumentos de intolerancia.

Cada vez que las autoridades pedagógicas intentan una explicación, su voz su pierde en el estruendo de la algarada. Y de esta guisa, resulta punto menos que imposible una satisfactoria solución. Serenar la contienda es labor ardua cuando una de las partes se mantiene en actitud de inflexible hostilidad; y en el caso a debate, es evidente que esa actitud no es, ciertamente, la de la Secretaría de Educación.

Pueril es el temor de los padres de familia frente al propósito de implantación en nuestro medio de la educación sexual, porque ésta —es bien sabido— no ofrece sino perspectivas de una existencia más completa y provechosa cuando es impartida por un cuerpo pedagógico ad hoc, sabiamente preparado. Y ese temor es tanto más inconsistente cuanto que los que lo padecen no dan muestras de inquietud ante otros peligros que, **urbi et orbi**, tropezamos a nuestro paso cotidianamente, en el vivir tumultuoso y promiscuo de las ciudades tentaculares modernas.

Familia hubo hace pocos años cuyo recato la llevara a pedir que se suprimera en la prensa lo que ellas daban en llamar la «nota inmoral» —caricaturas y chascarrilos atrevidos, noticias de estupro, raptos y otras intrascendencias— que, desterradas de un periódico, le restarían un crecido porcentaje de amenidad e interés. Familias hay también ahora que al enterarse de la visita de un médico oficial a una escuela, imaginan que aquél no va, como en efecto iba, a practicar el reconocimiento médico a que anualmente se somete a los educandos, sino con la siniestra intención de prostituír al alumnado. E imaginarlo y dar origen a un verdadero tumulto, fué cuestión de pocos minutos. Se hizo salir del plantel a la chiquillería que ya había asistido a sus clases; se impidió el acceso a los que iban llegando; se aglomeraron los curiosos; se arremolinaron todos; intervino la policía y lo que en años anteriores se hizo callada e inadvertidamente, constituyó hoy un escándalo que pudo generar excesos lamentables.

No es la educación sexual, no es la «nota inmoral», las que engendran la perversión de la niñez. Hay más elementos de desarreglo moral en una película erótica, en las costumbres santuarias del día o en un «flirt» contemporáneo, que en un curso completo de obstetricia o en una lección de higiene del matrimonio. Y en tanto que se toca el cielo con las manos cuando se oye hablar de educación sexual, se ve con indiferencia unas veces, con oculta satisfacción otras, que nuestras hijas dejen, en los brazos de un joven opulento y apuesta y a los acordes de un «blue», los girones —para un padre tan amado— de la candidez de su corazón.

Los que creen en la ignorancia de las cuestiones vitales como inspiradora de la bondad y del candor, confunden lamentablemente los conceptos. Porque siempre será mejor la castidad como fruto de la experiencia, que la inocencia como producto de las brumas de una conciencia adormecida.

Abrir a la vida los ojos de la niñez y de la juventud; revelarles los ineludibles problemas de la existencia moderna con sanos consejos que un profesorado idóneo puede realizar con más desembarazo que la mayor parte de los parientes de cortas luces, es obra que, lejos de constituír una perversidad o de dar lugar a aberraciones, prepara la nueva generación a recorrer un sendero de amplísimos e infinitos horizontes.

Es preciso, pues, rectificar. Si la Secretaría de Educación está equivocada, que se deje a la Secretaría de Educación palpar su error. Y si, por el contrario, son los padres de familia los que lo sustentan, ¿por qué, entonces, aferrarse a él, sin más razón que la de su sinrazón?

México, Marzo de 1934.

Otto no va a los funerales de E. Dollfuss

El Canciller Schuschnigg, de Austria, ha salido ayer, en aeroplano para Hungría

COPENHAGUE, Dinamarca, agosto 9. (AP).—El Archiduque Otto de Hapsburgo, que se encuentra en esta capital, ha decidido no aceptar la invitación que se le hizo para que asistiera a las honras fúnebres del Canciller Dollfuss, que se han organizado en Copenhague.

Declaró a la Associated Press que probablemente partirá el sábado próximo para Suecia.

EL CANCILLER SCHUSCHNIGG, RUMBO A HUNGRÍA

VIENA, agosto 9. (AP).—Acompañado de su esposa, salió hoy en aeroplano para Szeged, Hungría, el Canciller Kurt Schuschnigg. A su regreso visitará al Almirante Horthy, Regente de Hungría, así como al Primer Ministro Goemboes, en Budapest.

UNA GRAN FABRICA DE SEDA ARTIFICIAL, EN BELGICA, DESTRUIDA POR EL FUEGO

BRUSELAS, agosto 9. (AP.).—Un fuego monstruoso consumió hoy una gran fábrica de seda artificial, la conocida Wondelgen Corporation, cerca de Ghert. Toda la planta arde en llamas. A causa del incendio todos los obreros han ido a engrosar las filas de los desempleados en unas poca horas, y se estima que lo daños materiales ascienden a millones de francos.

Estados Unidos ofrecen mediar a Chile y Paraguay

Se tiene entendido que El Brasil, Uruguay y Argentina también brindan sus oficios

SANTIAGO DE CHILE, agosto 9. (AP).—Actuando de acuerdo con las instrucciones recibidas ayer a las 11 y 30 de la mañana, el ministro americano Sevier conferenció con Cruchaga hoy a la 1.00 p. m. ofreciendo los buenos oficios de los Estados Unidos para arreglar la controversia chileno-paraguaya, los cuales Cruchaga aceptó en principio.

Sevier ha rendido su informe a Washington y espera instrucciones. Se tiene entendido que el Brasil, el Uruguay y la Argentina han ofrecido también sus buenos oficios. Los círculos diplomáticos se sienten optimistas con el arreglo en vista de la actitud adoptada por el Canciller de dejar a Gallardo en Asunción hasta el domingo, según se anunció.

Los círculos autorizados en Lima hacen también gestiones en pro de la paz. El ministro del Ecuador Larrea y Jijón visitó la Cancillería y dijo que lamentaba la situación, y extra-oficialmente ofreció sus buenos servicios. Los oficiales de la Cancillería dijeron que no se había acordado sugestiones definidas de conciliación hasta el presente.

El Embajador del Brasil regresó de Viña del Mar donde había ido con motivo de la disputa.

REVISTA MILITAR EN HOMENAJE AL NUEVO PDTE. DE COLOMBIA

BOGOTA, Colombia, agosto 9. (AP.).—Más de cuatro mil hombres y treinta aeroplanos participaron hoy en la revista militar que se celebró a las tres de la tarde en honor del nuevo Presidente de la República, doctor Alfonso López, a quien acompañaban los miembros del Gabinete, los altos funcionarios y las Embajadas especiales.

Se calcula que más de 40.000 personas presenciaron la revista.

La foto del cortejo fúnebre de Hindenburg fué enviada a Londres en avión y trasmitida por radio a New York

Oscar von Hindenburg (a la derecha, de uniforme) su esposa e hijos, que son nietos del Presidente Paul von Hindenburg, enel cortejo funeral del héroe alemán. La foto, cuyo original fué llevada en aeroplano a Londres desde Berlín y trasmitida por radio a Nueva York, ofrece un aspecto de la procesión fúnebre en los momentos en que penetraba en el enorme monumento a la batalla de Tannenberg, donde el cadáver del Mariscal Hindenburg estará quince días expuesto al público.

Se convence al Gobierno inglés de que las máscaras contra los gases resultan mucho más efectivas que los aviones de defensa

Ha sido un científico y no un experto militar, como pudiera creerse, el que inculcó al Gobierno la necesidad de brindar protección a los ciudadanos ingleses contra ataques aéreos

LONDRES, agosto 9. — (FP). Veinte años después del comienzo de la lucha para acabar con la guerra, se enseñará a la población civil de Inglaterra cómo defenderse contra nuevos ataques aéreos.

El actual primer Ministro Stanley Baldwin expuso los planes del gobierno en su muy discutido discurso pronunciado en la Cámara de los Comunes. Explicando que se ha preparado un proyecto para proteger a los civiles, el cual no se ha publicado hasta la fecha, Mr. Baldwin dijo:

«La última etapa comprende comunicaciones con las autoridades locales con las compañías de utilidad pública y con todos aquellos en quienes recaiga la responsabilidad, y antes de esto se tomarán medidas para comunicar las instrucciones necesarias al público en general».

Todo esto suena mal a cualquiera que recuerde los horrores de la guerra, en que unos 1.300 no combatientes fueron muertos en Inglaterra en accidentes aereos. Es una prueba más de la subida de la marea de la anarquía en q. los observadores americanos ven engolfarse el Continente europeo.

Mr. Baldwin dijo al pueblo inglés con cierta razón, «que no hay motivo alguno para tener pánico de ninguna clase.» Los demás países han estado adiestrando sus civiles contra los ataques de gas durante muchos años.

Aunque parezca raro, fué un científico y no un experto militar quien finalmente convenció al gobierno de que debía protejer a los civiles contra las emergencias. J. B. S. Haldane, brillante Profesor de Eugenesia de la Universidad de Londres, escribió un artículo la semana pasada insistiendo en que hay una defensa contra el gas y que una gran cantidad de caretas de gas es una defensa más efectiva que todos los 460 aeroplanos que el gobierno está añadiendo a sus fuerzas aéreas.

Existen buenas razones para creer que tales argumentos expresados por uno de los más avanzados científicos de Europa han impresionado el gabinete y han influenciado a Mr. Baldwin a hacer sus declaraciones.

El Profesor Haldane resistió muchos ataques de gas, siendo soldado durante la guerra, y no perdió la lección. Combinando sus conocimientos científicos con su experiencia guerrera, cree que es muy poco probable que pueda inventarse un gas más mortífero que el gas de mostaza. Miles de soldados, equipados con las debidas caretas, resistieron un solo bombardeo de 150.000 bombas de mostaza en marzo de 1918, dijo.

Ciertamente habrá gases nuevos, añadió, pero una buena careta puede eliminar las partículas de gas, sea cual fuere su composición química.

El verdadero peligro, según el Profesor Haldane es que el gobierno británico gastará millones en aeroplanos nuevos pero dejará a su gente sin equipo apropiado y sin training para defenderse contra el peligro de las alturas.

«Nosotros los civiles no somos tan tontos como creen los militares» —dijo—El hombre y la mujer inteligentes, aprenden a manejar algunas máquinas, bien sea un telar, un auto, una máquina de escribir o una máquina de coser—que son mucho más complicadas que una máscara de gas.

«La protección individual contra el gas requeriría una organización especial, pero costaría muchísimo menos al año que nuestra actual fuerza aérea, y no podría ser considerada como un peligro para ninguna nación.

«Si la amenaza aérea del gas es una realidad, ninguna cantidad de aeroplanos o ametralladoras antiaéreas puede proporcionarles la completa protección. Aunque ahora pudieran protegernos, ciertamente no sería así dentro de pocos años, cuando los bombardeadores quemen aceite grueso en los motores Diesel y no sea posible ya hacerlos caer a tierra envueltos en llamas por una simple bala.

EL GOBIERNO FRANCES DA LA ORDEN DE EXPULSION DE 80 MINEROS POLACOS

PARIS, agosto 9. (WP).—Los mineros polacos que fueron despedidos sumariamente de las minas de Escarpelle, después de haber permanecido dos días en huelga en las galerías subterráneas de una mina, teniendo como rehenes a un grupo de mineros franceses, han sido objeto de otro castigo en el día de hoy, consistente éste en una orden de expulsión del país contra la mayoría de los huelguistas.

Ochenta de los 135 mineros polacos despedidos serán expulsados de Francia en el caso de que dentro de los próximos días no crucen la frontera francesa.

La orden de expulsión ha causado hondo resentimiento en la población minera polaca del nordeste de Francia, que suma cerca de 80 mil habitantes.

El hambre, las inundaciones y el bandidaje son el azote de muchas poblaciones chinas

Millones de personas se encuentran en situación angustiosa y las autoridades de las vastas zonas afectadas han hecho un llamamiento al Gobierno de Nankin en solicitud de ayuda

SHANGHAI, agosto 9. (AP).—En los círculos oficiales se dice que unos 500,000 campesinos de la provincia de Anhwei están sufriendo de hambre a causa de la sequía.

Varios millones en toda la China sufren por la misma causa, mientras las inundaciones y los tifones han matado cientos de personas en Fukien y Angwei. Las autoridades hacen un llamamiento al Gobierno de Nanking pidiendo ayuda, pero según todo indica éste no puede facilitar socorros rápidamente, pués en la actualidad tropieza con dificultades para poder ayudar a todos los que necesitan auxilios en las provincias.

La sequía y el calor han causado más muertes en China este verano que nunca en años anteriores y las temperaturas son contínuas día y noche en algunas secciones a 46 grados centígrados, durante varias semanas, sin que haya llovido.

En muchos territorios la plaga de langosta han atacado las cosechas, y mientras tanto en muchas secciones los vecinos desesperados se han convertido en bandidos asaltando a los demás, a fín de poder vivir.

Informes de Foochow, que llegan demorados, dicen que el tifón que pasó por el norte de Fukien la semana pasada inundó muchos poblados, ahogándose muchas personas y destruyendo las cosechas y las propiedades.

Cerca de Foochow un aguacero torrencial ocasionó el desbordamiento del río Ingtai, quedando destruídas varios poblados y ahogándose muchas personas y cientos de cadáveres y cientos de casas destrozadas flotaban en el río Mín siendo llevados por la coriente hasta Foochow y finalmente hacia el mar.

Sentencias en Italia contra muchos espías

ROMA, agosto 9. (AP.).—Se ha sabido oficialmente que las autoridades arrestaron durante el último semestre a veintinueve espías, entre los cuales había dos mujeres y cuatro extranjeros.

Todos los espías detenidos fueron sentenciados en el mayor secreto por el tribunal de camisas negras del Duce, a penas de un año a cadena perpetua, pero nada se ha logrado saber acerca de los nombres y nacionalidades de los condenados, excepto que Umberto Bianchi, exdiputado, que ha sido condenado a 17 años de prisión, estaba al frente de una banda que se dedicaba a vender informes a Rusia.

El Tribunal dictó una pena de cadena perpetua, tres de 25 años de prisión, una de 24 años, tres de 20 y trece de diez a veinte años.

La última sentencia de muerte ejecutada por el delito de espionaje fué en mayo de 1933, cuando el funcionario Ugo Travaglia, empleado en el Ministerio de Marina, fué fusilado por la espalda.

El pueblo habrá de decidir si los cargos de Presidente y Canciller han de recaer en él

Se cree que la dictadura del Obispo Mueller, sobre todos los credos protestantes de los Estados, acordada ayer por el Sínodo, ha de contribuir a la pacificación de Alemania

BERLIN, agosto 9. (AP).—Los observadores ven en la orden que ha dictado el Canciller Adolfo Hitler, de Alemania, concediendo la amnistía a millares d epresos políticos que se encuentran en las cárceles y en los campos de concentración un esfuerzo para convencer a la opinión pública alemana, y además, a la del resto de los países del mundo, de que el plebiscito en que decidirá el pueblo si los cargos de Canciller y Presidente del Reich se han de fusionar en su persona, no va acompañado de amenazas de prisión, al mismo tiempo que un intento para suavizar el resentimiento que ha producido la dominación política de los Nazis para obtener una votación extraordinaria.

Agregan los observadores que el Canciller logrará obtener muchos votos por gratitud, pero con todo, Hitler tendrá que superar el 93 por ciento de la votación que alcanzó trar de una manera evidente que en Noviembre de 1933 para demos- cuenta con el apoyo de la nación.

La amnistía se concederá en primer lugar a los culpables de haber hecho manifestaciones de palabra contra el Canciller Hitler y después a los que han insultado al Fuehrer por escrito. También alcanzarán la gracia del indulto los que delinquieron «excitando la revuelta en el partido social nacionalista y los que tomaron parte e nalgaradas como resultado de disputas políticas.

Se ha anunciado que Hitler ha pedido que se preste especial atención a las personas que se encuentran detenidas «como medida de protección» y que se determine también si es posible conceder la libertad a las personas arrestadas durante la revolución del 30 de junio.

EL SINODO DE LA IGLESIA PROTESTANTE ALEMANA CONCEDIO PODERES DICTATORIALES A MUELLER

BERLIN, agosto 9. (AP). — El Comisionado Nazi de las iglesias protestantes, Herr August Jaeger, dijo que la dictadura del Obispo Mueller sobre todos los credos protestantes de los estados acordada hoy por el Sinodo contribuirá a la pacificación del país.

El Sinodo también aprobó todos los actos realizados hasta ahora por el Obispo Mueller.

Los representantes de Baviera y Wurtenberg protestaron diciendo que sus congregaciones no tienen ninguna confianza en Mueller y agregaron que el gobierno de la Iglesia Evangélica trata de legalizar sus leyes con otra ley ilegal.

La única ley que se aprobó por unanimidad por el Sinodo es la que suprime la bandera de la Iglesia, consistente en una cruz purpúrea. En lo sucesivo las iglesias protestantes solamente usarán la bandera nacional.

El Obispo Mueller, el en discurso de clausura del Sínodo, dijo:

«Con férrea determinación, estoy dispuesto a continuar mi camino en pro de la unión de la iglesia protestante alemana».

Suramérica hará una conjunción de esfuerzos por la paz de Chile y Paraguay, y de éste con Bolivia

Se hará necesaria la pacificación del Chaco porque no es posible una victoria dceisiva. Los paraguayos resultan invencibles en el llano, y los bolivianos en la montaña

RIO DE JANEIRO, agosto 9. (AP.)—Una nueva conjunción de las potencias interesadas en mantener la paz en Sudamérica se nota en la decisión de Macedo Soares de guiar la política del Brasil de acuerdo con la que siguen los Estados Unidos respecto a Chile, Paraguay y el Chaco.

Macedo Soares, al ser interrogado hoy, informó que el Brasil se esfuerza en evitar la ruptura entre Chile y Paraguay y manifestó al representante de la Associated Press lo siguiente:

«Yo sigo la misma política que los Estados Unidos según hice saber en la conferencia del desarme en Ginebra y como conviene a la amistad tradicional entre los dos países».

Los círculos diplomáticos pretenden ver a la Argentina como la tercera gran potencia que hace esfuerzos en pro de la paz y se interesan en las frecuentes visitas de Carcanos a Macedo Soares, las que algunos interpretan como tendiente a unir la pacificación del Chaco y la mediación entre Chile y Paraguay, pero rada se sabe concretamente.

Ese cree que la pacificación del Chaco será necesaria debido a que ninguno de los combatientes alcanza una victoria decisiva.

Los paraguayos son invencibles en la planicie mientras los bolivianos lo son en los lados de las montañas. La pacificación no será cuestión de fórmula, sino de un simple entendimiento de parte de los beligerantes. Es tonto persistir en la guerra.

LOS PRESIDENTES JUSTO Y AYALA CONFERENCIAN SOBRE EL CHACO

LA PAZ, agosto 8. (AP.)—A última hora se dice saberse de buena fuente que los Presidentes Justo y Ayala se entrevistarán en Barranquera para tratar sobre el asunto del Chaco. Ayala está viajando a bordo del cañonero «Humaita».

En los círculos autorizados se dice que la crisis del gabinete se solucionará esta tarde, si es posible la combinación siguiente: Ministro de Relaciones, Alvéstegui; de Gobierno, Joaquín Espada; de Hacienda, Eduardo López; de Defensa, Ernesto Sanjenez; de Guerra, Luis Fernando Guachalla; de Comunicaciones, Gustavo Carlos Otero; y de Instrucción, Juan Manuel Sainz.

El nombramiento de Von Papen es el primer paso dado hacia el acercamiento austriaco-alemán

Durante el mes de Julio último el número de desempleados en Alemania era de dos millones 426,000. En todo el país ha causado indignación un artículo sueco muy injurioso

BERLIN, agosto 9. (AP.)—Se dijo hoy oficialmente que el ex-viceCanciller Von Papen llegará a Viena la semana próxima, en su nueva capacidad de Ministro Extraordinario Alemán.

El periódico semi-oficial «Diplomatiche Korrespondenz» hace comentarios optimistas acerca de la misión de Von Papen diciendo que con el nombramiento del Ministro se ha dado el primer paso para conseguir que la situación sea menos tirante.

Ha partido del Reich la iniciativa de llegar a un acuerdo para efectuar cambios básicos en las relaciones Austro-germanas. De parte de Alemania también se espera que el nuevo enviado extraordinario encontrará en Viena cierta predisposición que es requisito indispensable para la solución de este asunto.

Entre las relaciones de Austria y Alemania puede anotarse una nueva era, en la cual los problemas mutuos, no importa de qué clase se podrán solucionar por medio de la cooperación amistosa de ambos países para su mutuo beneficio y el de toda la Europa.

VUELVE A DECRECER EL DESEMPLEO EN ALEMANIA

BERLIN, agosto 9. (AP.)—El número de obreros sin trabajo en Alemania ha vuelto a decrecer en unos 54.000 siendo el total de 2.426.000 durante el mes de Julio según las cifras oficiales que se dieron hoy a la publicidad.

CAUSA INDIGNACION EN ALEMANIA UN ARTICULO SUECO

BERLIN, agosto 9. (WP.)—Gran indignación ha causado en esta capital un artículo publicado por el periódico sueco «Handels Sjoefartstidning» de Goetborg, con ocasión del fallecimiento del Presidente Von Hindenburg en el cual se trata al Canciller Hitler y a los demás miembros del Gobierno en forma ultrajante.

La venta del periódico ha sido prohibida en Alemania durante seis meses y el ministro alemán en Estocolmo ha formulado una enérgica protesta ante el ministerio de Estado contra la forma en que el periódico de Goetborg trata a los jefes de la nación alemana.

Se ha notado con satisfacción, sin embargo, que el artículo del periódico citado no ha merecido la aprobación del resto de la prensa sueca.

El nazismo ha ejercido una poderosa influencia sobre la judería que va a Palestina

La población judía, que en 1931 era de 175,000 habitantes, se cree que llegará hoy a 250 mil y los depósitos en los Bancos ascienden ahora a trece millones de libras esterlinas

LONDRES, agosto 9. (FP).—Un despacho recibido por «The Times» desde Palestina llama la atención del Gobierno británico hacia el hecho de que la «patria nacional judía» se está comportando de manera algo muy diferente a lo que se esperaba y de lo que podían sospechar los primeros sionistas.

«Es necesario venir a la Palestina —dice el despacho— para darse cuenta de hasta qué punto el gobierno social nacionalista y anti-judío de Alemania ha alterado no solo toda la concepción de la «patria nacional hebrea» en la propia opinión de los judíos, sino también el problema que presenta al gobierno británico.

«El sentido de persecución ha despertado una conciencia racista en millares de judíos, y es causa de que hebreos de todas clases sociales y profesiones se dirijan a Palestina. El gobierno palestino limita su número a la que considera su «capacidad adsorbente», pero aquellos logran introducirse en el país a pesar de todas las restricciones.

«La población judía, que en 1931 era de poco menos de 175,000 habitantes, debe exceder ahora de los 250,000. La ciudad judía de Tel-Aviv tenía unos 46,000 habitantes en 1931 y ahora alcanza la cifra de 80,000. La mitad de Haifa judía, Jerusalen mas de la mitad. El dinero ha estado fluyendo a este país. Un reciente estimado de los depósitos en los bancos asciende a 13,000,000 de libras esterlinas, de los cuales más de la mitad se encuentran ociosos.

«El desarrollo de la conciencia racista ha vigorizado el movimiento revisionista. Los revisionistas, dirigidos por el fanático Vladimiro Jabotinsky, han hecho suyos los símbolos y la ideología fascista. Constituyen la oposición en las filas del sionismo. Están a la greña con la Federación Judía del Trabajo (La Hintadruth) que dirige hoy el movimiento, a causa de que está inspirada en ideales socialistas, los cuales son detestados por los fascistas, y también porque entienden que al aceptar las condiciones del gobierno británico para la inmigración judaica traicionan la causa judía. Creen que si el Ejecutivo sionista insistiera podría obligar al gobierno de la Gran Bretaña a aceptar las condiciones de los judíos, a saber, que el gobierno mandatario convertiría a la Palestina y la Transjordania en una colonia británica, secuestraría toda la tierra de labor, la colonizaría con judíos por medio de centenares de miles de hebreos que existen regados por el mundo.

«Mientras tanto organizan una inmigración ilegal en gran escala y están trayendo a Palestina una clase de jóvenes judíos llenos de ideas revolucionarias que están dando mucho que hacer a las autoridades británicas. Gracias a sus actividades. Tel-Aviv, que era antes una ciudad modelo, ha adquirido una detestable reputación con la policía y los jueces».

«Tel Aviv, ciudad con un cien por ciento de población judía, es el primer objetivo de los inmigrantes; ciudad absorbe el 80 por cien la población judía de la Pa y casi el cuarenta y cinco por to del capital hebreo invertido el país. La tierra ha cambiado manos a precios muy elevados relación a los que tenía hace años. Esta inflación de los se debe a la gran cantidad de tal judío, que por razones de dencia o sentimentales están sos de afincarse en la Tierra ta e invierten su dinero con q

«Las autoridades creen que chas de las inversiones judías s ramente especulativas y que m de los negocios hebreos están mente en el crédito y temen puede ocurrir en caso de un que dejaría a más de veinte mil sonas sin ocupación.

«El gobierno inglés está ob a velar lo mismo por los judíos por los árabes. Si los judíos daran la Palestina, los moro drían que ser desplazados y puede permitirlo el gobierno Gran Bretaña».

Agricultura Marítima

Por ANTONIO ESCOBAR

—Acaso —me dijo mi bien mado pariente, D. Domingo dariaga— le interese a usted algo de nuestra Agricultura tima.

—¿Dónde —le pregunté— ha habido de eso por estas tie

—Entre otras —respondió— Caibarién, donde usted nació, hace cuarenta años la bahía ca en esponjas, pescado y y una juventud vigorosa vivía producto de la pesca, y era feliz. Pero una industria de se estableció cerca del mar Egidos del pueblo y sus mosto jados al mar cieron fin con aquella prosperidad. Ya dejó rica la bahía de Caibarién, no se interesó por aquella ju quien pesara cuál de las dos tias, si la del alcohol o la pesca era más útil a la vida pueblo.

Y agregó D. Domingo:

—Aquella juventud nunca d moriría de hambre, porque el po del mar es muy socorrido cierra grandes riquezas para bres de mar, y éstos con su ligencia y su trabajo recogen generosamente pone el mar disposición.

Y, después de una pausa, hombre bien informado sigui ciendo:

—De cuando en cuando ciertas emanaciones de las de Jatibonico, que llevan rientes; y otras veces en la de la zafra los ingenios de Alegre y Yaguajay lanzan sus tos al mar, con lo que matan de esponjas, y, en su cruce, ces que encuentran. Si esto nuncia la multa señalada por es sólo cincuenta pesos.

El alambique de Caibarién vo funcionando quince años bahía estaba tinta del mosto que tenía peste, el mal olor, parece no perjudica más que cangrejos, las esponjas y el do. Se suprimió la fabricación alcohol en aquel alambique, quedó reducido a depósito de les. Y cuatro años después zó a florecer la riqueza en la de Caibarién con los famosos de las cuevas de la Laguna colar, la abundancia de cang las esponjas traídas por alg teligente pescador de Sagua ca para fomentar la cría.

La cría de cangrejos fué las grandes riquezas de Ca —dijo D. Domingo— tan que Caibarién mandaba a la na diez mil docenas de can moros; y cien pescadores y milias vivían felices, ellos pe y ellas tejiendo nasas para la del cangrejo.

Los pescadores de Caibarién víctimas —terminó diciendo D mingo— de los errores de go tes incapaces de atender pri los trabajadores que viven de que a los industriales que vi tierra de esos trabajadores.

Y terminó diciendo:

—La Secretaría de Guerra rina se ha hecho cargo de la na de Pesca, aunque no hay tos costeros para cierta vig más que vigilar al pescado por ahora muy conveniente riguar por qué se ha muerto cangrejo en la bahía de Caiba mil personas que vivían de ca hoy tienen hambre. En to de conversación diré la c la Secretaría de la Guerra no rigua.

Ejecución de Ana Antonio sus cómplic

Los tres estaban convicto de haber asesinado al esp de Ana para cobrar el s

OSSINING, agosto 9. (AP).— ñora Ana Antonio, de 29 a edad, madre de tres niños, cu tencia de muerte fué suspend tres ocasiones, fué electrocuta noche en la prisión de Sing Otros dos individuos también electrocutados, los tres convic haber asesinado al marido p brar el seguro.

El padre Salvatore fué enc el Domingo de Resurrección 1932 en un camino solitario, parte alta del Estado de Nueva con una herida producida disparo y varias de instrum tante.

El estado acusó a la Anto estar en complicidad con Saetta y Samuel Farraci para a su marido y cobrar cinco mil del seguro. Los tres fueron con dos a muerte. No obstante, bernador Lehman demoró la ción de la sentencia en tres nes, mientras varias delegaci los residentes de Brooklyn v al Gobernador pidiendo cle después que Saetta hizo unas ciones dramáticas en el últim mento diciendo que él solo responsable del asesinato.

M.E.C.D. 2016

No publicaremos ningún trabajo que no sea realizado por nuestros fotógrafos, que estarán debidamente identificados con el carnet del Diario de la Marina

DIARIO DE LA MARINA

HABANA, VIERNES, 10 DE AGOSTO DE 1934

SUPLEMENTO DIARIO EN ROTOGRABADO; DE ACTUALIDAD MUNDIAL TELEFONO M-3775

ARTURO DEL PINO, el valiente revolucionario que cayó como un bravo combatiendo al fenecido régimen de Machado, luchando con fuerzas de la policía a la que tuvo en jaque más de cinco horas, recibió ayer el homenaje de un pueblo que no olvida su acto de valor y de desprendimiento. En su casa, lugar donde fuera muerto, fué colacada una lápida conmemorativa. En esta foto aparece la fachada de la modesta vivienda en que habitara Arturo del Pino (Foto D. M.)

EL NUEVE DE AGOSTO DE 1931 un libertador, valiente y arrestado, combatió a fuerzas de la Policía durante un largo período de tiempo con un arrojo que no se ha igualado más. Sucumbió a la fuerza después de haber recibido dos heridas mortales, pero su acto de valor quedará grabado en el corazón de todos los habitantes de la Habana como algo memorable. Esta foto de la Wide World, que sacamos de nuestro archivo, fué tomada momentos después en que el coronel Arturo del Pino moría a consecuencia de las heridas

EL DR. RAFAEL M. ANGULO, periodista distinguido, orador ilustre, Consejero de Estado, y Presidente de la Asociación de la Prensa, en los momentos en que abogaba en el Club Rotario con fácil y elocuente palabra, por el retiro periodístico. El doctor Angulo se encuentra rodeado del ingeniero Horacio Navarrete, Presidente de la Institución, del doctor Manuel Galigarcía, del señor Sabino Crespo y del señor César Rodríguez, Presidente de la Asociación de Repórters (F. D. M.)

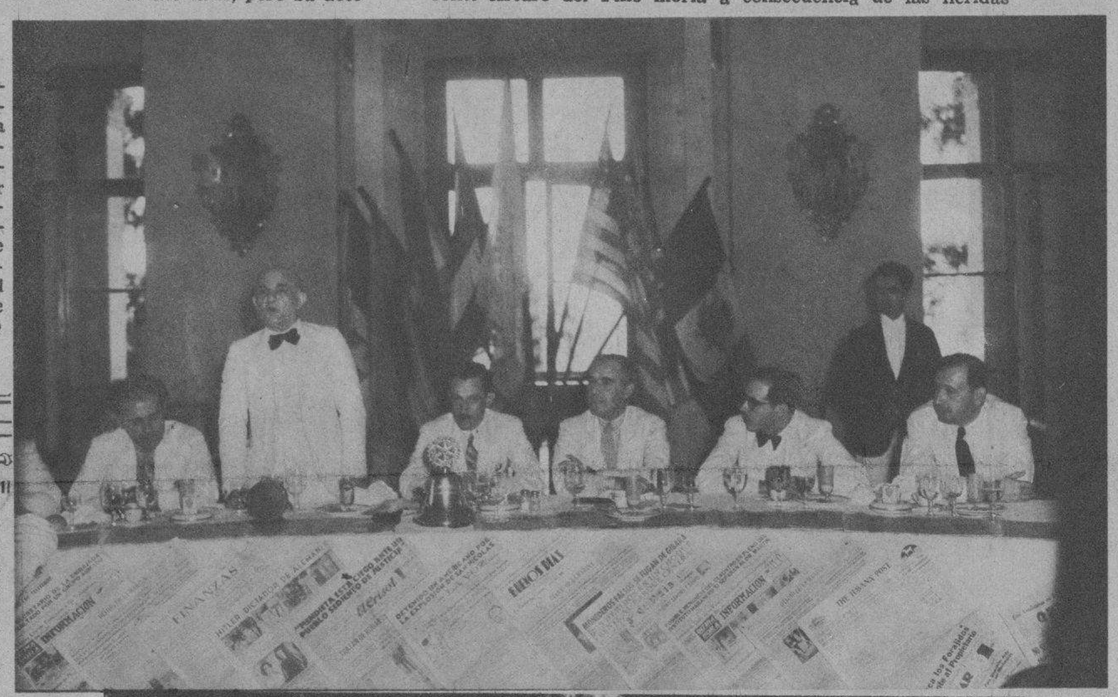

NUESTRO COMPAÑERO de redacción doctor José Ignacio Solís, en los momentos en que daba lectura al tema que desarrolló ante los socios del Club Rotario, durante la sesión celebrada en la tarde de ayer dedicada a la prensa de la Habana. Junto al señor Solís se encuentra el señor Francisco C. Bedriñana, el excelente periodista del DIARIO, el doctor M. Galigarcía, el señor Sabí y el Dr. Rodríguez (Foto D. M.)

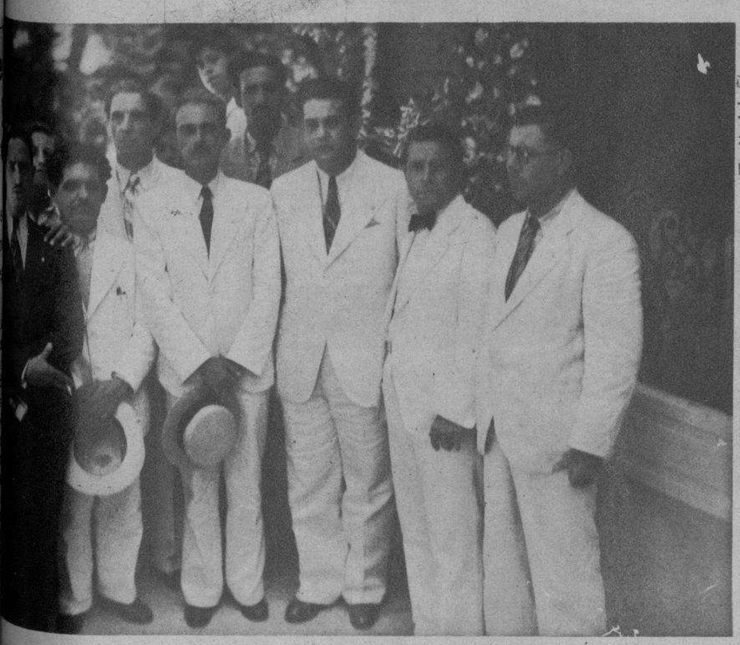

COMISION ORGANIZADORA que actuó en la colocación de la lápida al valiente Arturo del Pino, que en Luyanó combatió a las fuerzas del Gobierno de Machado y que cayera después de haber hecho terrible y heroica resistencia. En el grupo aparecen los doctores Remos, Gómez y otros (Foto D. M.)

A LAS CINCO de la tarde de ayer se celebró en el Cementerio un acto emotivo y pleno de recuerdos. Los familiares, amigos y admiradores de aquel valiente que combatió al machadato, el coronel Arturo del Pino, depositaron en su tumba varias ofrendas florales. En esta foto aparece parte del público que acudió al acto (Foto D. M.)

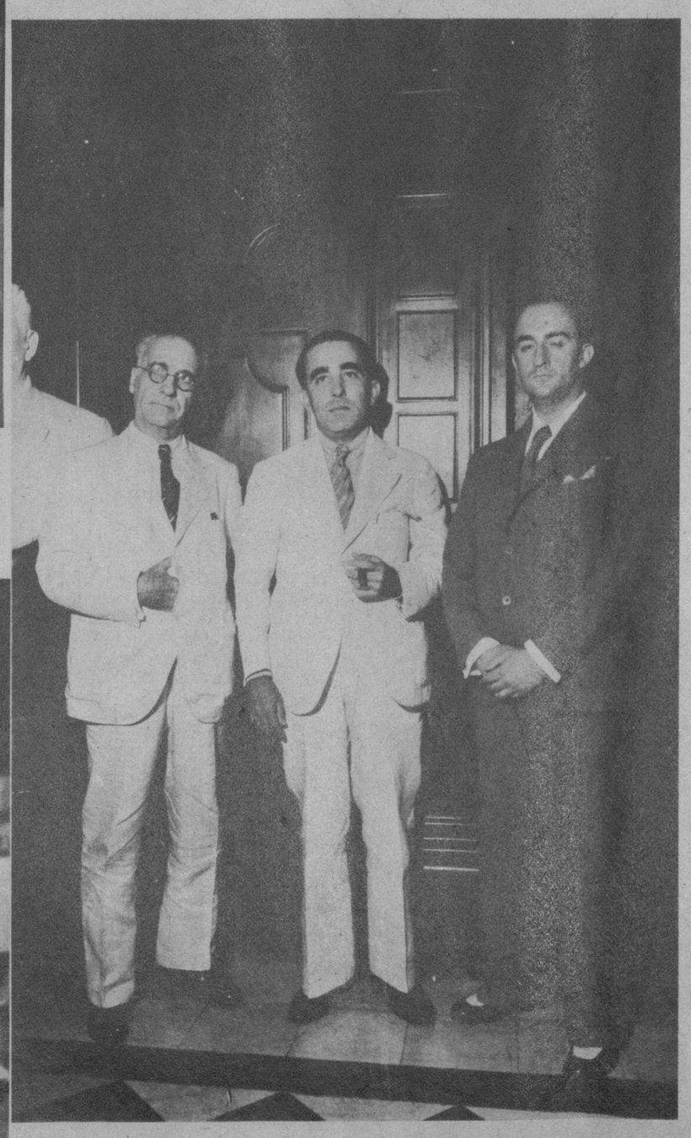

EL DR. MIGUEL MARIANO GOMEZ, Alcalde Municipal de la Habana, entrevistado por el doctor Luis Amado Blanco, redactor y enviado especial del "Heraldo de Madrid", y en compañía del doctor Miguel Suárez Gutiérrez, Secretario de Comunicaciones, que incidentalmente se encontraba visitando al Alcalde (Foto D. M.)

LA SEÑORA VIUDA de Arturo del Pino, nacionalista y héroe, aparece en esta foto en compañía de sus familiares, en el acto de develar la lápida que en la casa de Luyanó se colocó con el fin de perpetuar la memoria de aquel valiente (Foto D. M.)

TUVIMOS EL GUSTO de recibir ayer en nuestra publicación la visita de Miss Fellows, perteneciente a la Standard Brand, a Miss Stone, a Walter Thompson, agente de publicidad y a Miss Beltrons, de la Fleichsman. Aparecen en esta foto en compañía de Don Celso González, Administrador del DIARIO DE LA MARINA, y del señor Rafael Benitez, agente de publicidad de esta empresa editora (Foto D. M.)

M.E.C.D. 2016

UN ESTUPENDO EJEMPLAR porcino recibe de manos de uno de los campesinos en una granja de Llandudno, en Inglaterra, una buena fregada, con lo que se demuestra que no son tan puercos los cochinos en la Gran Bretaña (Foto Wide World)

CECILIA PARKER, joven y bella artista a quien se dió hace poco el codiciado papel de hermana de Greta Garbo en la película que está filmando en la actualidad para la Metro G. Mayer (Foto Wide World)

EL PRESIDENTE ROOSEVELT plantó un árbol en tierra de Hawaii, y en esta instantánea aparece cubriendo de tierra el arbusto, que se conocerá cuando sea grande y lozano, con el nombre del primer magistrado de los Estados Unidos (Foto Wide World)

LA AMBULANCIA FLOTANTE que presta valiosos servicios a los bañistas de la playa de Venice, en Los Angeles; embarcación equipada con todos los adelantos científicos para revivir a los ahogados o contusionados en el mar. Dicha embarcación es la primera en su clase y ha prestado ya muy valiosos servicios (Foto Wide World)

EL PREMIER Ramsay McDonald, de Inglaterra, en compañía de su hija Isabel, en su visita al monumento a Evangelina, durante la reciente estancia que ambos realizaron en el Canadá (Foto W. World)

LOS SECRETARIOS que laboraron con el Presidente Calvin Coolidge colocaron sobre la tumba del fallecido Presidente de los Estados Unidos una corona de flores en conmemoración del aniversario de su muerte. Los restos de este Jefe de Estado descansan en el apacible cementerio de Plymouth (Foto W. W.)

M.E.C.D. 2016

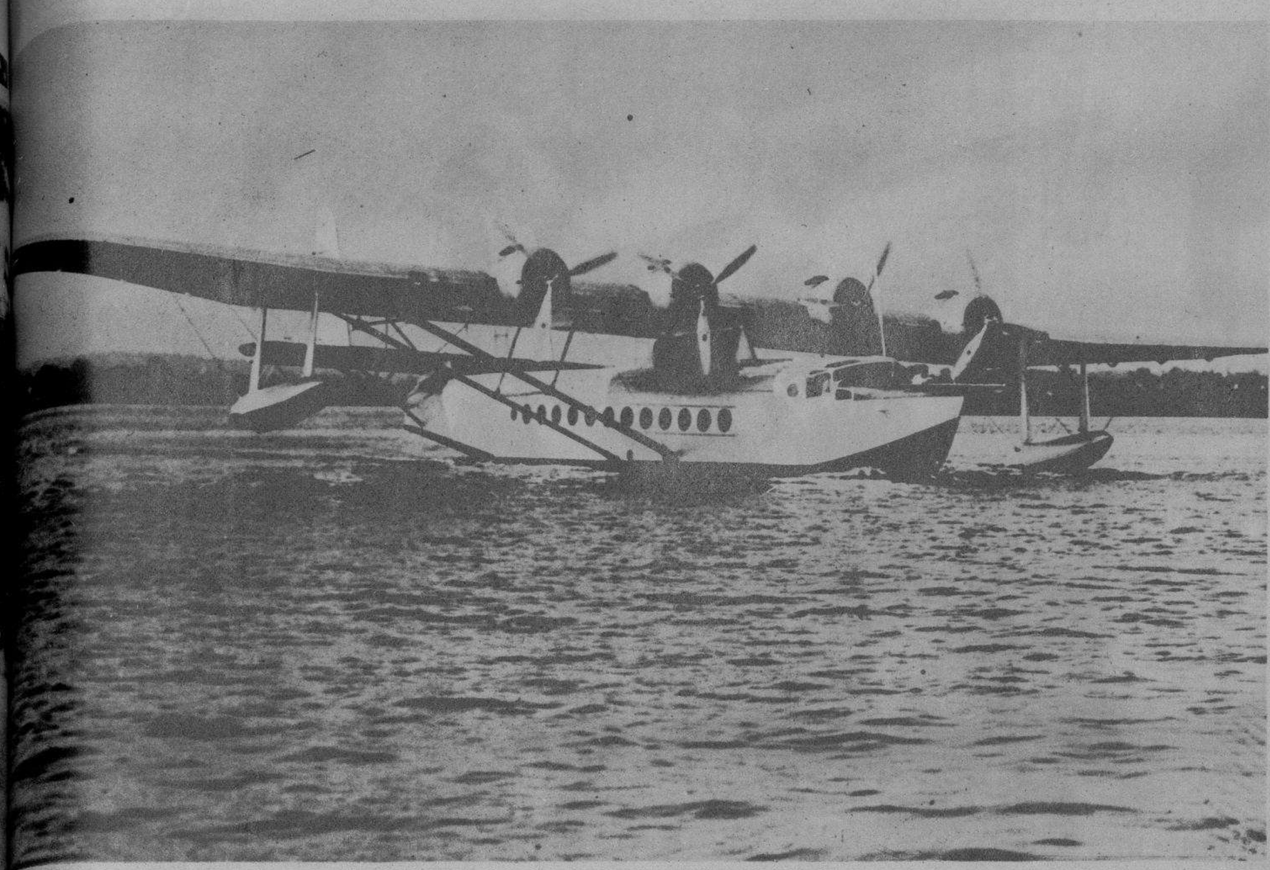

GANTE SIKORSKY "S-42", clipper brasilero, que acaba de rom- record de vuelo rápido de transporte llevando a bordo como piloto al al célebre aviador americano Charles Lindbergh. Este hidropla- rió 1.242 millas a una velocidad media de 175.5 millas por hora. Un más que se ha anotado el magnífico piloto y la P. A. Airways (Foto Wide World)

FAY BAKER bailando la famosa danza del abanico en el "roof-garden" del Hotel Roosevelt, sito en la ciudad de Hollywood. Recientemente apareció en esta bella y ligera indumentaria en una fiesta de caridad que se celebró en los salones de baile del famoso Hotel de California (Foto W W)

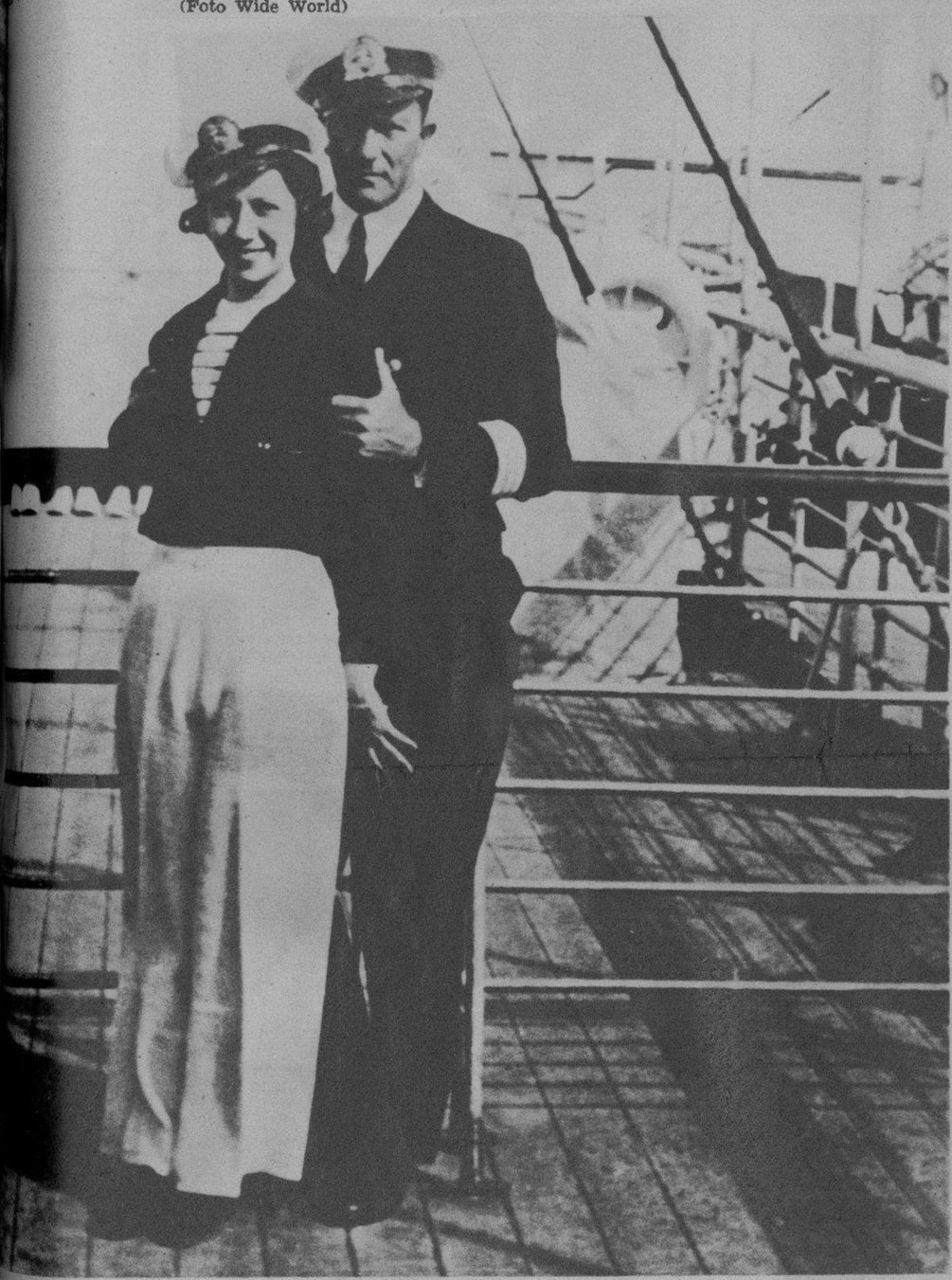

LA FAMOSA ESTRELLA del bel-canto, Lily Pons, en compañía del doctor Fritz von Becke, médico del trasatlántico "Cap Arcona", de la marina mercante de Alemania. La gran cantante ha anunciado que se casará con el galeno germano el día 9 de julio de 1935, fecha en que se cumplirá el tercer aniversario de su primer encuentro con el Dr. Becke (Foto W. W.)

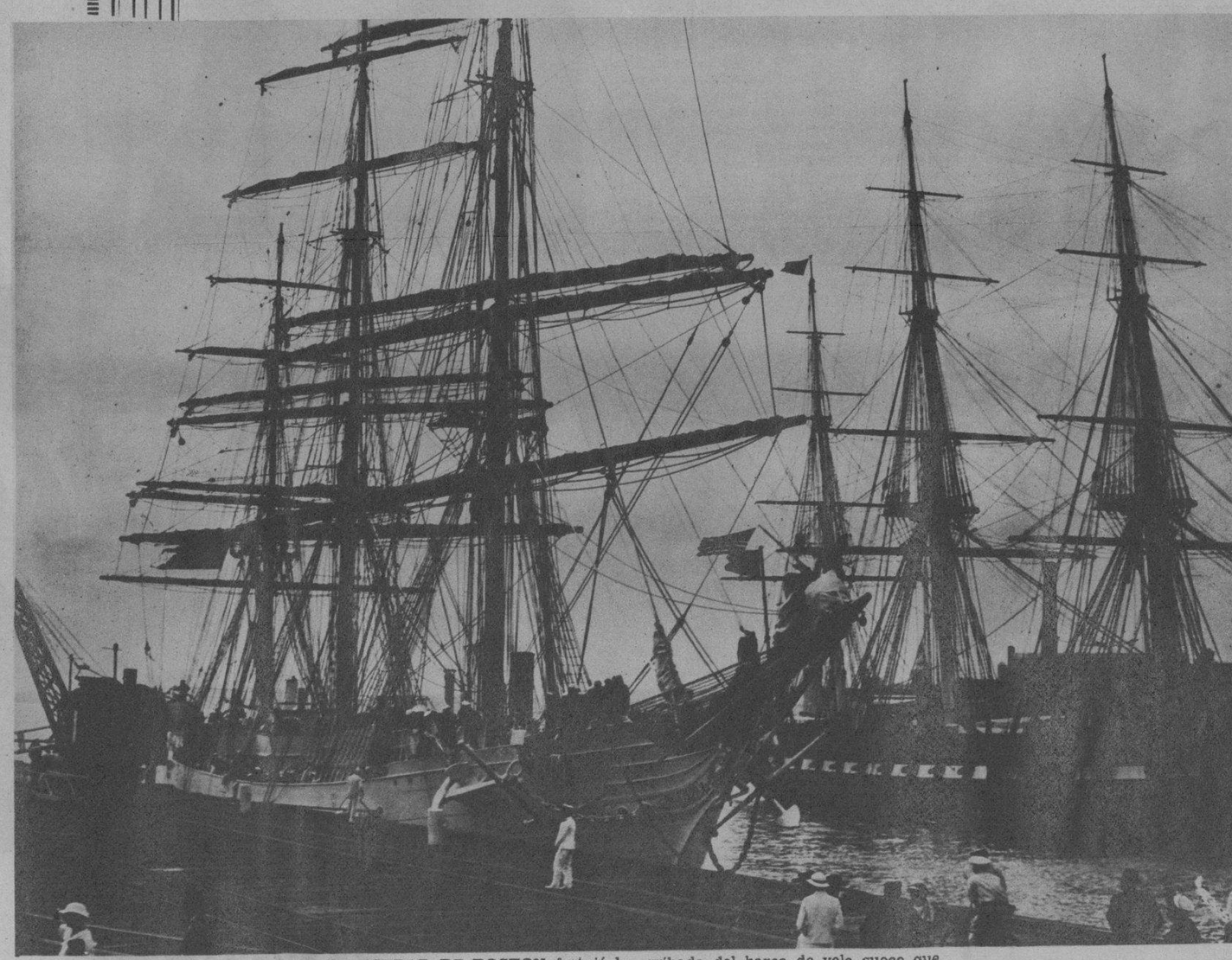

LA CIUDAD DE BOSTON festejó la arribada del barco de vela sueco que llegó a ese puerto conduciendo cadetes de la marina de guerra de ese país, los que se encuentran visitando varios puertos en misión de estudios. El "Af Chapman", que así se denomina el elegante barco-escuela, se encuentra anclado en el muelle y en segundo término se puede ver al "Old Ironsides", famosa reliquia de la marina de guerra de los EE. UU. (Foto W. W.)

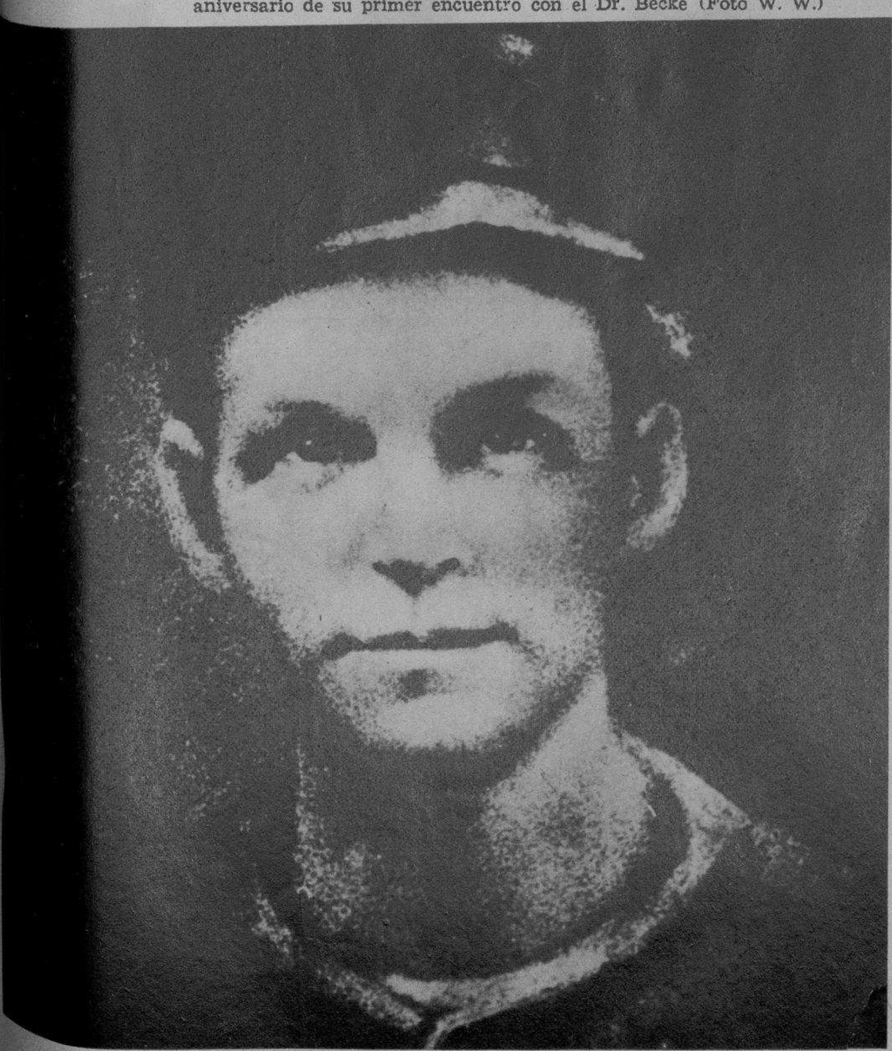

NO SOÑABA el poderoso Mr. Henry Ford en su enorme red de industrias, cuando le fué tomada esta foto, época en eu el que quizás sea considerado el hombre más poderoso del mundo era un simple obrero. Esta foto tiene la particularidad que no había sido publicada hasta ahora (Foto W. W.)

LA GUARDIA Nacional de la ciudad de Minneapolis descansa en las gradas de una iglesia de la localidad y en las aceras de la amplia avenida, después de haber dado fin con la huelga de conductores de camiones allí registrada (Foto Wide World)

M.E.C.D. 2016

MUSELINA INGLESA "PETRONIO"
Selecto entre lo selecto
Pídala a su SASTRE
Sobrinos de Nazábal
Importadores de Paños
MURALLA 70

LA BELLA Y DISTINGUIDA señorita Joaquina Sequeira Castañeda, que contrajo recientemente nupcias con el caballeroso joven Valentín Alvarez Colunga, en la Iglesia Parroquial de Colón (Foto D. M.)

HOY A LAS CINCO de la tarde quedará inaugurada en el Lyceum, la culta sociedad femenina, la exposición artística del excelente dibujante y pintor Nino Sparracino. A este acto concurrirán los amantes del arte (Foto D. M.)

EN UNA ELEGANTE casa de la Habana un grupo de niños y niñas pasan el verano divertidamente tomando el sol y nadando en las tranquilas aguas de una piscina particular (Foto D. M.)

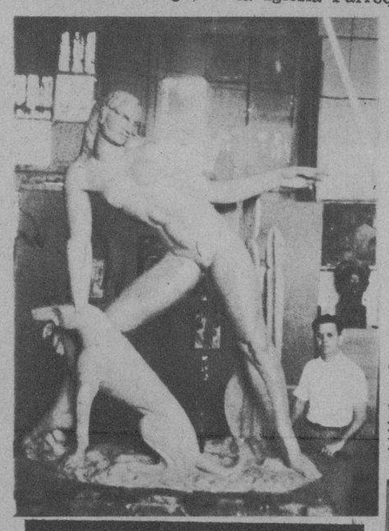

UNO DE LOS nadadores más rápidos de la Y. M. C. A. es el joven A. Raurell, notable "sprinter" que tomará parte en la justa de natación que se llevará a cabo en la piscina del Hotel Nacional el día 18. Raurell es en la actualidad el campeón novicio de "medley-swim" (Foto D. M.)

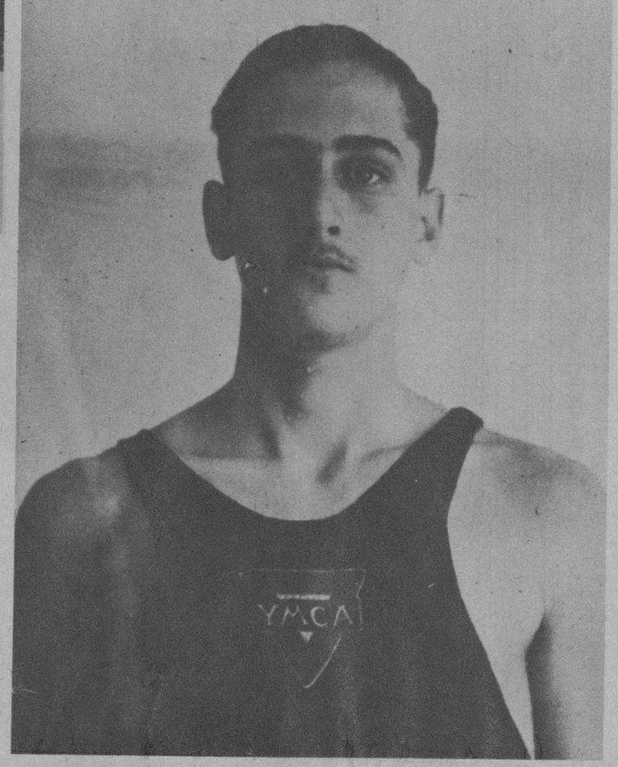

CABEZA Y BUSTO de la Diana Tropical, obra maestra del notable escultor Sicre y que será admirada por los diletantti cubanos tan pronto como el maestro regrese de New York. Sicre aparece junto a su obra, que es lo más acabado y motivo de toda su labor escultórica. Esta foto, como la que aparece en esta plana, se debe a la lente de la cámara de la señorita I. Erytropel, escultora de mérito, hija de Su Excelencia el Ministro de Alemania en Cuba (Foto D. M.)

LOS ABOGADOS graduados el año 1928, que celebraron un fraternal ágape el domingo 5 en el Hotel Bristol, al que concurrieron las señoritas Estela Herryman, Carmelina Aguirre y los señores Manuel Patino, Francisco Ponte, Ramiro Canales, Capestany, Fuentes Aguilera, Alonso, Berenguer, Figueredo, Montero, Ramos Izquierdo, Revilla, Escourrido, Maxwell, Martín Iriarte y Mederos (Foto D. M.)

¡Préstenos esa cara "pinchadora"!
—Su amada le adorará, después

ESOS pinchos que le hacen imbesable por su novia, se prestan magníficamente para demostrarle a usted—y al mundo—que la Crema Mennen no tiene igual para dominar la barba más recia respetando el cutis más tierno.

La razón es esta: la Crema Mennen es "triple estearizada" mediante proceso exclusivo, y combinada con otros ingredientes de probada eficacia. La barba se deja cortar fácilmente, la hoja no irrita el cutis, y su afeitada resulta simplemente maravillosa.

Un ensayo basta para preferir para siempre a Mennen.

Hay dos clases de Crema Mennen: mentolizada—refrescante y antiséptica—y la original, sin mentol.

Después de afeitarse, use el Talco Mennen, tipo especial para hombres. No se nota sobre el cutis, pero sí se siente cómo suaviza y refresca.

. . . . y pruebe la Crema Balsámica Mennen — verá cómo mejora la piel.

SUPER CREMA DE AFEITAR MENNEN

LOS HIJOS DE ARTURO DEL PINO, el heroíco revolucionario nacionalista que está considerado como el primero que combatió al régimen machadista con las armas, en la Habana. Nuestro fotógrafo logró esta instantánea ayer, momentos después que se colocaba, en acto emotivo y popular, una lápida conmemorativa a la memoria del valiente libertador (Foto D. M.)

TRIANON
VENTA SORPRESA
NEPTUNO Y SAN NICOLAS

LA INSTANTANEA DE LA SUERTE

HOY PERTENECE LA FOTO a la ciudad de la Habana. La simpática joven que aparece dentro del círculo es la agraciada con el obsequio de la Real Silk, pudiendo pasar por la agencia de esta localidad a fin de recibir su regalo, previa identificación. Además, la REAL SILK regala durante el mes de agosto a su distinguida clientela, un magnífico y elegante lapicero. Llame al M-6023 o a la Oficina de la localidad donde usted reside, solicitando la visita de un representante de la Real Silk. Al llamar, no olvide decir que este anuncio lo leyó en el Rotograbado (Foto D. M.)

JULIO ANTONIO Arrendondo y Larrinaga, simpático e inteligente niño que celebró su cumpleaños recientemente, ofreciendo a sus jóvenes amistades una fiesta agradable (Foto D. M.)

RITA MARIA BETANCOURT, hija de los esposos María del Carmen Lenza de Betancourt, que cumple la edad de cuatro años (Foto D. M.)

A. VILLAGELIU, campeón de "diving" novicio, y el campeón novicio de los 400 metros, R. Tejada, pertenecientes a la Y. M. C. A., que tomarán parte en el festival acuático que tendrá lugar el día 18 en el Hotel Nacional

M.E.C.D. 2016