1ª SECCION

SERVICIO DE ASSOCIATED PRESS. Esta queda autorizada para usar nuestro servicio y noticias de información.

HILO DIRECTO CON NUEVA YORK

DIARIO DE LA MARINA

El DIARIO DE LA MARINA es el periódico más antiguo de Cuba. Fué fundado en el año mil ochocientos treinta y dos

SERVICIOS ESPECIALES DE ESPAÑA

1ª SECCION

AÑO CIENTO DOS.—NÚM. 162. ACOGIDO A LA FRANQUICIA POSTAL LA HABANA, JUEVES, 5 DE JULIO DE 1934.—SANTOS MIGUEL, EVERARDO Y FILOMENA. TIEMPO PARA HOY: BUENO. PRECIO: 5 CENTAVOS

EL PRESIDENTE RATIFICO AL DR. CESPEDES SU PROPOSITO DE CELEBRAR LAS ELECCIONES

Varios grupos de estudiantes disueltos ayer

La Policía usó lacrimógenos. Protestaban de la detención de sus compañeros en las cárceles

CON «actos de calle», característica de la propaganda comunista, los estudiantes del Instituto Provincial, protestaron ayer, desde horas tempranas hasta entrada la tarde, de la retención en las prisiones de los detenidos que están en huelga del hambre.

La juventud estudiantil, salió por distintos lugares de la capital, en algaradas, siendo en todas las ocasiones dispersada por los autos perseguidores que lanzaron bompas lacrimógenas.

Los lugares donde más se dieron esas «tánganas» fueron San Rafael, San Lázaro, Galiano, Monte, desde los Cuatro Caminos a Figuras, L y 23, alrededores del Parque Central y en la demarcación de la Cuarta Estación.

En ninguno de los disturbios la policía hizo detenciones, pues los supuestos estudiantes desaparecían a la llegada de los perseguidores, en evitación de ser alcanzados por los yases.

3.500.000kg. de tabaco adquiere España de Cuba

El precio asciende en total a nueve millones de pesetas. Lo suministrará C. González y Ca.

MADRID, julio 4. (AP.) — La Compañía Arrendataria de Tabacos que había efectuado varias subastas para adquirir tabaco en Cuba, Estados Unidos y las Filipinas, concedió las contratas a Constantino González y Compañía de la Habana, por tres millones y medio de kilógramos, y se dice que el precio será de más de nueve millones de pesetas; a Smith & Company de Kentucky, por seis y medio de kilógramos, sin que se haya estipulado el precio, y a la Compañía General de Tabacos de Filipinas, sin que hasta el presente se conozca el montante del contrato.

Es Secretario sin cartera el Dr. Díaz Cruz

El Dr. Miguel Suárez pasa definitivamente a ocupar la Cartera de Comunicaciones

ESTA madrugada el Presidente de la República designó al doctor Mario Díaz Cruz, miembro del Consejo de Estado, Secretario sin Cartera.

Al doctor Díaz Cruz le fué ofrecida la Secretaría del Trabajo la cual rehusó.

El doctor Díaz Cruz celebró una entrevista anoche con el Presidente de la República.

LA SECRETARIA DE COMUNICACIONES

Ha sido nombrado ya, Secretario de Comunicaciones, el doctor Miguel Suárez que desempeñaba la Cartera del Trabajo.

Esta ha quedado vacante, habiendo sido designado interinamente para servirla el doctor Pelayo Cuervo, Secretario de Gobernación.

CANDIDATO AL TRABAJO

El candidato que hasta el presente tiene mayores probabilidades para desempeñar la Secretaría del Trabajo es el doctor Rogelio Pina, según se informó esta madrugada a los periodistas.

EL PROBLEMA DE LOS PRESOS POLITICOS

El doctor Pelayo Cuervo, Secretario de Gobernación, manifestó a los reporters que con objeto de llegar a una solución en el conflicto de los presos políticos que han declarado la huelga del hambre, estos han designado una comisión compuesta de los señores Carlos Hevia ex-Presidente de la República, Enrique Fernández y J. A. González Rubiera.

La comisión y el Secretario Pelayo Cuervo estudiarán el caso.

Es muy posible que se obtenga el indulto que los encarcelados solicitan.

No aceptará el Consejo de Secretarios la renuncia del Dr. Miguel M. Gómez

El Gabinete dejará el asunto sobre la mesa en espera de que el Alcalde retire su dimisión

Esta madrugada predominaba en Palacio la opinión de que el Consejo de Secretarios no le aceptará la renuncia al Dr. Miguel Mariano Gómez. Impresiones recogdias en el Palacio Presidencial

EN la sesión que celebrará hoy a las diez de la mañana el Consejo de Secretarios, el Presidente de la República dará cuenta con la renuncia formulada por el doctor Miguel Mariano Gómez de su cargo de Alcalde de la Habana.

Conjuntamente con la renuncia conocerán los Secretarios el Memorandum que la acompaña y en el cual el doctor Gómez especifica las razones que le obligan a abandonar la Alcaldía y consecuentemente su puesto en el Gabinete.

La renuncia y el memorandum llegaron a manos del Presidente de la República ayer en las primeras horas de la tarde, por conducto—según se afirma—del doctor Guillermo Tapia y Fluriach, destacado líder de Acción Republicana y jefe de Gobernación Municipal.

El doctor Tapia visitó al Presidente de la República y se da por cosa cierta que su entrevista con el coronel Mendieta estaba relacionada con la dimisión del doctor Gómez.

En el memorandum—que no ha trascendido al público—el Alcalde de la Habana expone las razones que le impelen a separarse del Gobierno.

Una gran parte del día de ayer las actividades palatinas giraron en torno a la dimisión del doctor Gómez.

Por la tarde conferenciaron acerca del particular los señores Agustín Acosta, Secretario de la Presidencia, y Justo Luis del Pozo, Jefe del Partido Unión Nacionalista, con el Presidente de la República.

El Presidente les manifestó haber recibido la renuncia del doctor Gómez.

La impresión hasta entonces en Palacio era de que ella sería aceptada por el Consejo de Secretarios, habida cuenta del carácter de irrevocable con que ha sido redactada.

NUEVAS CONFERENCIAS EN LA MADRUGADA

En las primeras horas de esta madrugada se reunieron con el Presidente, en la tercera planta del Palacio, el Secretario de Hacienda Dr. Gabriel Landa, el de Guerra y Marina, doctor Félix Granados; el de la Presidencia, doctor Agustín Acosta, y el de Gobernación, doctor Pelayo Cuervo.

Los reunidos consideraron ampliamente el caso de la dimisión del doctor Gómez y la necesidad de una solución que concilie los intereses opuestos para hacer desistir al Alcalde de su propósito.

En la madrugada la impresión en Palacio era bien distinta de la de la tarde.

Se afirmaba que el Consejo de Secretarios dejará la renuncia sobre la mesa en espera de que el doctor Gómez la retire oportunamente.

Personas íntimamente ligadas al Gobierno, manifestaron a los periodistas que el propósito predominante es, hasta ahora, el de no aceptarle la dimisión al Alcalde de la Habana, por razones de orden patriótico.

SE CUMPLE UNA PROFECIA DEL PADRE SUBIRANA.

TEGUCIGALPA, julio 4.—(AP). Ayer ocurrió un nuevo temblor de tierra en Santa Bárbara, Ilama, San Marcos y San Luis, habiendo recibido daños varias casas.

La prensa recuerda que en junio de 1859 el Padre Manuel Subirana visitó este distrito e hizo la profecía de que "cuando hombres extraños vinieran volando en máquinas semejantes a los pájaros, esta región sería destruída por terremotos". Los campesinos de Honduras están aterrorizados.

«COLES y FLORIPONDIOS», por QUERIDO MOHENO.—(VEA este interesante artículo en la ULTIMA plana).

LA POLICIA DE LONG ISLAND HA PUESTO EN PRACTICA UN SISTEMA QUE HACE IMPOSIBLE LA FUGA DE CRIMINALES

El sistema comprende: señales de alarma desde los bancos a la Jefatura, que controla las luces del tránsito, y un avión con radio

Dibujo sintetizando el nuevo sistema de localización del crimen, implantado por la policía del Condado de Nassau, Long Island, N.Y. (Cortesía de Radio-Craft, edición de Agosto, 1934).

EL radio constituye hoy uno de los mayores auxiliares de la policía americana. Hace varios años comenzó a ser usado en los automóviles. El año próximo pasado fueron instalados, con éxito, radios en motocicletas. A principios de este año fueron puestos en práctica los receptores individuales, para los policías a pie. Y ahora acaba de ser instalado el último tipo, el de aeroplano.

Un aeroplano Stinson ha sido donado a la policía del Condado de Nassau, Long Island, N.Y., para actuar como centro de una nueva Oficina de Localización y Prevención del Crimen. El avión está equipado con gas, humo y bombas de gases lacrimógenos, ametralladoras, reflectores, un receptor de radio, un trasmisor de radio y un poderoso telescopio.

Debido a este nuevo instrumento en la lucha contra el crimen, 100 Bancos del Condado han instalado señales directas de alarma a la Jefatura de Policía. Las señales automáticas del tránsito en todos los pueblos del Condado, han pasado a ser controladas directamente desde la Jefatura.

Cuando ocurre un asalto o un crimen, se encienden todas las señales rojas y el tránsito queda automáticamente paralizado, mientras el avión hace un recorrido por los alrededores para localizar a los criminales fugitivos.

Este servicio es ayudado por demás sistemas terrestres de radiocomunicación policiaca.

Cualquier policía que vea un auto pasar sin obedecer la señal automática de parada, le dará el alto. El avión, al localizar el auto de los criminales, lo comunica a la Jefatura, la cual envía en su persecución las motocicletas y autos equipados, siendo de este modo completamente imposible escapar.

Prohibidos los funerales de los ejecutados en Alemania, cuyos cadáveres fueron enviados al crematorio para que no se sepa más de ellos

Los rumores que circulan en Berlín aseguran que el Cardenal Faulhaber se halla arrestado, al igual que Von Papen. Von Hindenburg no quiso que se aceptara la renuncia a Von Papen

BERLIN, julio 5. (AP.)—En vista de la insistencia del Presidente Von Hinderburg en que no sea aceptada la renuncia al Vicecanciller Franz Von Papen y que continúe, por tanto, en el puesto que ha desempeñado desde el establecimiento del régimen Nazi en Alemania, el Canciller ha resuelto acatar la voluntad del Jefe del Estado, pero se tiene entendido que la carrera política de Von Papen ha terminado virtualmente. En algunos centros se cree que Hitler concederá a Von Papen una licencia para que atienda al mejoramiento de su salud y un representante del Ministerio de Estado ha dicho que probablemente no regresará a su puesto.

Mientras tanto, el Vicecanciller Von Papen, acompañado de su hijo y de un agente de la policía secreta, fué a celebrar una conferencia con el Jefe del Gobierno Herr Hitler.

Los amigos de Von Papen aseguran que este manifestó que no se encuentra bien ahora a causa de dificultades familiares y a la muerte de su compañero de tareas Herbert Von Bose. Añadió que no había asistido ayer a la sesión que celebró el Consejo de Ministros en parte porque no deseaba firmar la ley que sanciona todas las medidas adoptadas por Hitler para reprimir el brote sedicioso, ya que en ese caso aparecería traicionando a sus colaboradores.

En vista de la insistencia presidencial en que Von Papen continúe en la Vicecancillería, el doctor Goering, que esperaba ser nombrado para ese cargo, desde el que pasaría más tarde al de Canciller, tendrá que esperar algún tiempo.

Los despachos de Silesia informan que en aquel territorio se están tomando nuevas medidas contra los judíos y que, a juzgar por las palabras pronunciadas por el Gobernador de la Silesia, Herr Helmut Brueckner, en un discurso, los jefes católicos están amenazados de ejecución.

Rumores que circulan por esta capital dicen que el Cardenal Faulhaber, al igual que Von Papen, se encuentra arrestado en el Palacio episcopal, pero como esta noticia, lo mismo que otras muchas, se han suprimido de los periódicos, los rumores no han podido confirmarse.

La policía impidió que los amigos de Von Schleicer y su esposa asistieran al entierro de sus restos, a cuyo efecto se prohibieron los funerales.

Los cadáveres de los jefes de las Tropas de Choque de Berlín serán enviados a un crematorio rápidamente y no se podrá saber nunca adonde irán a parar sus cenizas.

Los Embajadores de Francia, Gran Bretaña y los Estados Unidos visitaron hoy al Ministro de Estado Von Neurath separadamente. Se tiene entendido que por lo menos los dos primeros protestaron de que no se haya anunciado públicamente por el Gobierno la potencia que supone está complicada en el movimiento sedicioso.

Los despachos de Neudeck dicen que el Presidente Von Hinderburg no está gravemente enfermo, como se ha dicho, y agregan que recibirá mañana a los Reyes de Siam.

El periódico «Angriff» pide una vida más austera al partido Nazi, manifestando que los automóviles oficiales deben usarse solamente para asuntos relacionados con el Gobierno.

«Son completamente innecesarias las conferencias que celebra el partido en hoteles de primera clase, porque su costo es elevado. Tampoco es necesario que las oficinas del partido se alojen en magníficos edificios emplazados en los barrios más elegantes de la ciudad. Tales oficinas deben ser sencillas».

El nuevo jefe de las Tropas de Choque

He aquí a Víctor Lutze, Gobernador de Hanover, que acaba de ser designado por el Canciller Hitler, Comandante de las Tropas de Choque nazistas, en sustitución del Coronel Roehm, que fuera depuesto y ejecutado con motivo de los últimos sucesos registrados en Alemania.

Hitler, al nombrarlo, expresó públicamente que era el jefe ideal para dichas fuerzas.

El Dr. Saladrigas hace un estudio de la crisis actual

Estima que el ABC actuó prematuramente al retirar su cooperación al Gobierno

EL Dr. Carlos Saladrigas nos remitió anoche, las siguientes declaraciones, haciendo constar son las únicas que ha autorizado:

LA CRISIS ACTUAL

Bajo el efecto del vivo dolor y de la justa indignación de que se llena el alma abecedaria ante la salvática agresión de que fué objeto el desfile del 17 de junio, el Consejo Central acordó, por el voto de la mayoría de sus miembros, retirar sus Secretarios del Gobierno de Concentración, planteando la actual crisis nacional, cuyas derivaciones y consecuencias aún no se conocen.

Un Manifiesto explica la actitud asumida por el ABC y en él se declara el recelo y la inquietud que su presencia en el Gobierno de Concentración despierta en parte de los cuerpos de seguridad, al par que se denuncia cívicamente el estado de «gangsterismo» pseudo político que existe en Cuba y la insuficiencia de los órganos de defensa de la sociedad para combatirlo. Con el fundamento de que la separación del ABC suprime el referido recelo y por lo tanto allana la tarea del Gobierno, se acuerda retirar su representación del Gabinete, devolviendo sus posiciones políticas, con el propósito de concentrar su actuación ante los Tribunales de Justicia para lograr el castigo de los culpables y moverse en los planos del ejercicio de los derechos cívicos a fin de orientar la opinión nacional.

¿Ha de aprobar la opinión pública esa actitud del ABC?

En el Manifiesto se hace constar de modo terminante que no pueden hacerse imputaciones de carácter general, ni pueden establecerse juicios definitivos sobre los dolorosos sucesos del día 17, sometidos a una investigación que se practicará con la «colaboración del Ejército».

Se admite, pues, casi explícitamente, que se ha tomado una determinación prematura, sin haberse enjuiciado de un modo definitivo los hechos, y todo ello en el mismo documento que explica y pretende justificar la actitud del ABC.

Subrayemos el aspecto más interesante. La investigación de los hechos, el castigo de los culpables, la más perfecta organización de la defensa social, ¿cómo ha de ser más eficaz, desde el Poder o fuera de él?

Indudablemente que la acción propia del ABC contra el «gangsterismo» pseudo político y contra sus particulares agresores es más amplia, expedita y certera desde el Poder, sobre todo, cuando se reconoce la cooperación del Ejército. De otro modo, ha de limitarse a la acción de los Tribunales de Justicia y a apelar a la opinión pública, sin que por dichas vías pueda el ABC influir directamente en la modificación del propio estado de cosas que denuncia.

El ABC, que era gobierno el 17 de junio, debió haber tenido aquella tarde una conciencia más profunda de que participaba del Poder, y debió irradiar en la sociedad cubana esa conciencia de sus funciones estatales, Sólo hubiera podido fundarse la retirada del ABC, en los momentos en que fué acordada si se hubiera producido una negativa rotunda del resto del Gobierno a compartir su profunda pena y a poner enérgicos remedios a los males de la sociedad cubana. Pero, por el contrario, la actitud declarada del Gobierno fué la de participar del intenso dolor del ABC y la de acoger sus puntos de vista.

¿Era el Gobierno sincero y capaz? Sobre la duda o la suspicacia no pueden tomarse resoluciones políticas trascendentales, ni el pueblo puede aprobarlas; y la actitud del ABC jamás podrá entenderse justificada si no dió las debidas oportunidades al Gobierno para que éste se produjera conforme a sus sentimientos y a sus demandas en cuanto a la política a seguir. La retirada del ABC del Gobierno causaba la crisis de éste, en términos tan graves, que por ella podían plantearse de nuevo en el país las mismas condiciones caóticas inmediatamente anteriores al 17 de enero. Por esto, la resolución debió madurarse con todo el cuidado y detenimiento que recomiendan el empeño patriótico de servir a las instituciones republicanas, sustanciando la crisis en una forma que hubiera hecho posible su solución favorable.

En el proceso revolucionario cubano, como una consecuencia de la diversidad de sectores políticos, de ideologías y de métodos, la ansiada unidad en el pensamiento y en el esfuerzo de que está urgida la fase constructiva de la revolución, ha faltado desde el primer momento. Roto por una pugnacidad profunda el Estado Cubano cae necesariamente en una crisis histórica, ya que el Estado es poder y que las rivalidades de los sectores revolucionarios lo fraccionan y le hacen imposible la más sencilla de las funciones.

La paz social, y más que la paz social el equilibrio de los diversos factores que integran el Estado cubano, de modo que la vida nacional se desarrolle normalmente, sólo es posible con la canalización de un Poder unitario y fuerte; unitario por la cohesión de sus fuerzas políticas integrantes, y fuerte, por la amplia masa nacional que representan esas fuerzas políticas.

Los sectores revolucionarios que derrocaron la tiranía han de saber, y saben, que cada uno de ellos, por sí solo, no ha hecho la Revolución; y que cada uno de ellos, separadamente, no cuenta con la mayoría del país. Frente a ese hecho cierto, el dilema que se ofrece en la vida nacional es claro y preciso: se integra un Gobierno Provisional, al cual debe prestar su concurso la mayoría de los sectores revolucionarios con el compromiso de resolver las disputas ideológicas en los comicios o de lo contrario la pugna y rivalidad harán crónicas la lucha y la contienda civil. En este último caso, sólo el porvenir podrá determinar sobre qué ruinas se alzará el Bando victorioso, o si el Poder civil se habrá eclipsado en Cuba por largo tiempo.

La política del «ABC» ha estado siempre transida de esas inquietudes y lo confirma una vez más el último Manifiesto que niega toda apetencia de Poder. Al nacer el «ABC», en su Manifiesto-Programa quedó fijada su política: luchar en contacto con los demás grupos revolucionarios para el derrocamiento de la tiranía; y, posteriormente, al entrar en la Junta Revolucionaria de New York, extendió ese compromiso, aceptando apoyar al Gobierno Provisional hasta la celebración de la Asamblea Constituyente. Esa misma línea política, inspirada en los anhelos patrióticos de salvar a la nación del caos, de la contienda civil, y de su secuela, el militarismo, llevó al ABC al Gobierno de Céspedes, a la oposición contra el Gobierno de Grau y a participar en el Gobierno de Mendieta, sosteniendo siempre, a través de todo el proceso revolucionario, la tesis del Gobierno de Concentración Nacional.

El «ABC», pues, continuaba teniendo el deber de apoyar al Gobierno de Mendieta. Este Gobierno, nacido al calor de la voluntad nacional, que ha producido en ocasiones tan vivos entusiasmos populares, fué concebido como un germen fecundo del Poder Civil, capaz de aportar devotamente con su autoridad y prestigio, los mejores cubanos en la tarea de reconstrucción nacional. Está muy distante, es verdad, de haber alcanzado sus objetivos fundamentales, pero trata de avanzar en ese camino y si no está siempre dentro de él y no lo ha recorrido enteramente, es justo reconocer que todos tenemos en ello nuestra culpa. El Gobierno, para llenar en forma cabal su cometido, necesita del apoyo constante y leal de los sectores que lo llevaron al Poder y obstinarse cada día más en organizar las defensas de la sociedad y del Estado frente a la agitación y el desorden terrorista pseudo político que conturba al país. Si esto no es posible, la viabilidad de cualquier Gobierno es dudosa y la vida nacional del 12 de agosto al 17 de enero podrá repetirse ciertamente.

Carlos SALADRIGAS.

Julio 4 de 1934.

Aseguró el Cnel. Mendieta que los próximos comicios serán libres, honrados y pacíficos

El ex-Presidente Céspedes informó al Jefe del Estado sobre el resultado de su viaje a Las Villas, Camagüey y Oriente. Espera Mendieta que su declaración disipe todas las dudas

SOBRE las diez y media de la noche, ayer, celebró una amplia entrevista con el Jefe del Estado coronel Mendieta, el doctor Carlos Manuel de Céspedes, ex-Presidente de la República y en la actualidad Embajador de Cuba en Madrid.

Al terminarse la conversación, cerca de la media noche, el doctor Céspedes hizo a los periodistas las siguientes declaraciones:

«He celebrado una larga e importante conferencia con el señor Presidente, en el curso de la cual le informé detalladamente de las impresiones recogidas por mi durante el viaje que acabo de realizar a través de las históricas provincias de las Villas, Camagüey y Oriente.

«Hablamos con detenimiento acerca de los problemas de actualidad y que más interesan al país. Como consecuencia de ello me es grato manifestar que el señor Presidente ha llevado a mi espíritu la absoluta seguridad de que se celebrarán elecciones para elegir a los miembros de la Asamblea Constituyente en el mes de diciembre próximo y que dichos comicios serán rodeados de todas las garantías para que sean libres y pacíficas y para que sus resultados representen fielmente la voluntad popular.

«El Presidente me ha ratificado que para él es cuestión de honor y compromiso patriótico contraído con el país y la historia, que estos hechos se verifiquen en la forma expuesta, y así me es grato darlo a conocer, porque tengo la más absoluta confianza en la fé empeñada ante su pueblo por nuestro ilustre primer Magistrado.

«Espero que esta declaración contribuirá a disipar toda duda que pueda haber en los ánimos acerca de tan importante cuestión, y sirva para que por los elementos interesados se adopten las orientaciones necesarias, dentro del terreno legal, común y patriótico cubano, que así se ofrece a todas las aspiraciones».

Cuando el doctor Céspedes se despedía de los periodistas añadió:

«El señor Presidente me ha prometido interesarse personalmente por el pago de los haberes de los veteranos de Santiago de Cuba. Este pago fué últimamente diferido».

La descubridora del metal radio murió a los 66 años

Madame Curie fué víctima de su consagración a la ciencia. Murió de anemia

Madame Curie

SALLANCHES, Francia, julio 4. (AP.)—A los sesenta y seis años de edad falleció hoy en un sanatorio de esta ciudad la famosa co-descubridora del radium María Ledoskaya Curie. Los médicos que la asistieron durante la enfermedad que la llevó a la tumba declararon poco después a los representantes de la prensa que la acción de los rayos del radium acumulada durante sus largos años de experimentos lesionaron su organismo, siendo en parte responsable de su muerte.

Hacía tiempo que sufría una anemia perniciosa, aconsejándole los médicos que ingresara en un sanatorio. Llegó a esta ciudad el viernes último en una ambulancia, desmayándose dos veces en la estación.

Dándose cuenta de que su fin estaba próximo, Madame Curie dictó varias disposiciones con el fin de que su Instituto de Radiología continuara la labor comenzada por ella. Al propio tiempo encareció que se le hiciera un entierro muy modesto.

Se supone que será inhumada en el panteón que la familia posee en el cementerio de Sceaux Sur Seine, en el cual descansa su esposo, aunque ya se ha iniciado en París una campaña para que los dos ilustres desaparecidos sean trasladados al Panteón de Hombres Ilustres.

Ayer se dió cuenta perfectamente de que iba a morir, cayendo luego en un sopor del cual no salió.

Junto al lecho de muerte estaban sus dos hijas y un hijo político.

Madame Curie fué la primera mujer que ingresó en una Academia Francesa y la primera que desempeñó una cátedra en una Universidad de Francia. Careciendo de radio suficiente así como de equipo de laboratorio, hizo dos viajes a los Estados Unidos, donde las damas norteamericanas le facilitaron todo cuanto necesitaba.

Su hija Irene, ahora Madame Joliet, y su hijo Mauricio Proseguirán los estudios de la famosa autora de sus días.

Los Consejeros marianistas no han renunciado

El señor Miguel Coyula y Don Carlos de la Torre celebraron una conferencia en privado

No hubo sesión ayer en el Consejo de Estado.

Muy pocos fueron los miembros de dicho organismo que estuvieron ayer en sus oficinas del Capitolio.

Para el día de hoy sí se anuncia una larga reunión, en la que se terminarán de discutir las bases del Proyecto de Ley Electoral y se tratará del informe rendido por la Comisión Mixta sobre el Proyecto de Ley del Censo.

LOS MARIANISTAS NO RENUNCIARAN AL CONSEJO

Durante nuestra estancia en las oficinas del Consejo de Estado pudimos recoger la versión de que los miembros marianistas de dicho organismo habían manifestado, en privado, que no renunciarían a sus cargos, ya que se trataba de una entidad puramente técnica.

DON CARLOS Y COYULA CONFERENCIAN

En el despacho de Don Carlos de la Torre sostuvieron ayer una larga conferencia privada el venerable sabio y el señor Miguel Coyula, miembro del Consejo y figura representativa del menocalismo.

Ya pasada la tarde, cuando todo el mundo en las oficinas se había marchado, numerosas luces habían sido apagadas y sólo acertaba a pasar de tarde en vez alguno de los agentes de la vigilancia por los abovedados pasillos, aún continuaban conferenciando ambas personalidades.

Nada trascendió al repórter. Las puertas quisieron desmentir la fama de indiscretas que tienen las mujeres y se negaron a facilitarle detalle alguno. Sin embargo, se podría asegurar, con muchas probabilidades de acierto, que se trataba de la actualidad nacional...

Encarcelados los tripulantes de una goleta carbonera porque se supone que conducían armas

También fueron encarcelados el comprador del carbón y el chofer que lo llevó al muelle. Hecho un registro en la nave, no fué posible encontrar nada que confirmara la hipótesis

PROCEDENTE de Dimas llegó el próximo pasado domingo la goleta-motor de bandera cubana «Marta», de la propiedad del señor Oscar Abello, que conducía 252 sacos de carbón vegetal a la consignación del señor Mariano Fernández, y otra partida de sacos de carbón y leña para panadería, consignados al señor Antonio Rego.

Manda la goleta el patrón Buenaventura Pitaluga, y su tripulación la integran un hermano del patrón, llamado Aurelio, y José Izquierdo Rodríguez, mestizo y vecino de Dolores número 9, en Marianao; José M. Alonso Aldama, negro, de Versalles 41, en Matanzas, y José Julián Loredo, mestizo, de Pasaje B número 14, en Buenavista.

Una confidencia recibida hizo que por el Estado Mayor de la Marina se dieran órdenes al Supervisor de la Policía del Puerto, capitán Hidalgo, para que abriera una minuciosa investigación sobre el viaje del vapor en cuestión, pues se decía que había traído un cargamento de armas bien tomado de un trasbordo cerca de la Habana, bien de una remesa enviada desde Pinar del Río.

En la mañana de ayer el capitán Hidalgo, comisionó al teniente de la Marina señor Echevarría para que investigara el caso, y dicho militar se hizo acompañar por el sargento Juan González, q los vigilantes Luis Palacios y H. Carrillo.

La «Marta» atracó al muelle de Vilarello, en Regla, el propio domingo, y cuando el teniente Echevarría y policías se personaron ayer por la mañana a bordo, ya estaba casi descargada, pero se procedió a tomar nota de los lugares donde fueron llevadas las partidas de carbón de referencia; asimismo se practicó un minucioso registro a bordo de la embarcación y en el cargamento que aun tenía a bordo, sin que se encontrara nada anormal.

También se asegura que el lunes próximo pasado, un automóvil estuvo en el muelle en que está atracada la goleta y cargó varias cajas que condujo a la Habana.

Interrogados tanto el patrón como los tripulantes, negaron los cargos, así como que hubieran tenido contacto con ninguna embarcación ni hecho escala en sitio alguno de la costa.

Todos fueron interrogados por el teniente de la Policía Manuel Pérez, quien levantó la oportuna acta para remitir con ella a todos los detenidos a la disposición del Jefe de Estado Mayor de la Marina Nacional.

El automóvil a que nos hemos referido fué ocupado por la Policía Nacional en la calle de Pila; está marcado con el número 33475, lo manejaba el chauffeur José Martínez y lo ocupaba el señor Marcelino Alonso, que es el comprador del carbón, declarando éstos que nada sabían de los hechos que se investigan.

Todos los arrestados quedaron en el Castillo de la Punta hasta tanto quede aclarado debidamente el hecho que se investiga.

SUMARIO DE ESTA EDICION

Agricultura	3
Audiencia	2
Anuncios Clasificados	17-18-19
Cables	20
Cables de España	13
Caricatura, (por Mariano Miguel)	2
Católica. (Cultos para mañana e Información general)	18
Cartel del Día. (Teatros y Cines)	6
Columna Editorial	3
Crónica Habanera. (Social)	5-7-9
Crucigramas	4
Comunicaciones	3
Gobernación	2
Guanabacoa al Día	7
Defunciones	5
Escenario y Pantalla. (Crítica)	6
Estado del Tiempo	7
Estado	3
Farmacias de Turno	4
Gacetillas	6
Hacienda	2
Habaneras	4
Lista de lotería	10
Música y Músicos	6
Matanceras	4
Mercantil	16
Obras Públicas	3
Política	17
Palacio	2
Pasajeros por la vía aérea	7
Puerto	11
Sociedades Españolas	8
Secretaría de Educación	3
Secretaría del Trabajo	2
Sanidad	3
Sports	14-15
Telegramas del Interior	12
Tribunal de Sanciones	2
Viboreñas	9
Villaclareñas	8
LECTURAS:	
Carne y leche, (por Antonio Escobar)	20
Por patriotismo, (por León Ichaso)	13
A propósito de un atentado, (por Alejandro G. Alvarez)	13
La destitución de «casi el único hombre», (por Frederick Norman)	10
De la Vida Política, (pos Alberto C. Vila)	17
De Día en Día, (por Tartarín de Tarascón)	11
Coles y floripondios, (por Querido Moheno)	20
Inventos, innovaciones y curiosidades	4

La epidemia de paludismo crece a razón de 400 casos diarios, y ya pasan de 20.000, en P. Padre

Sanidad no ha enviado médicos ni medicinas. Las defunciones se producen con gran frecuencia

PUERTO PADRE, julio 9. DIARIO, Habana. La epidemia paludica es alarmante, registrándose casos gravísimos. Además, continúa ascendiendo al extremo de que anteriormente informamos que eran reportados por los médicos unos doscientos casos diarios; el médico municipal, doctor Gómez, ha reportado en estos últimos días un porcentaje de 400 nuevos casos diarios. Me aseguran que existen más de 20.000 atacados en esta jurisdicción. Hace dos días que se carece en absoluto de toda clase de medicinas para atender las miles de recetas que expiden los médicos. Los campesinos deambulan por la ciudad recabando medicinas para auxiliar a sus familiares, produciéndose defunciones por falta de elementos para combatir la epidemia en cuestión, ya que el Gobierno no ha enviado, conforme lo ha ofrecido, médicos, enfermeras y medicinas. Todo ello evitaría la contaminación, aislando los nuevos casos.

La gravedad e importancia de la epidemia parece no saberse apreciar fuera del área de infección, y ya está siendo invadida la cabecera del término, que jamás se vió afectada por esta clase de enfermedades, habiéndose registrado en estos días muchas inesperadas defunciones.

La opinión pública se queja del desdén con que la Secretaría de Sanidad deja pasar el tiempo, sin acudir con los auxilios que tiene ofrecidos, medicinas, médicos y enfermeras que no acaban de llegar.

El Comité Pro-Salud Pública se esfuerza, en unión de los médicos, por realizar una humana labor que resulta insuficiente por el incremento de la epidemia que nos azota.—Corresponsal Especial.

M.E.C.D. 2016

LA COMISION NACIONAL DE COOPERACION SOCIAL DECLARO ILICITO EL SINDICATO DE BELOT

DIARIO DE LA MARINA

Fundado en 1832

Dirigido hasta 1919 por D. Nicolás Rivero y Muñiz

OFICINAS: HABANA, PRADO 103.—NEW YORK: Joshúa B. Powers Inc. 220 E. 42nd. St.

Editado por la Cía. DIARIO DE LA MARINA (S. A.) cuyo programa consiste en la defensa de los intereses generales y permanentes de la Nación cubana, de los especiales de la Colonia española establecida en la misma y de la unión y armonía entre los diversos elementos que conviven en el país».

—Art. 1o. de los Estatutos.

Teléfonos del Diario

Dirección . . . M-3577
Administración . M-7911
Suscripciones . M-7911
Quejas M-7911
Clasificados . . A-3333
Jefe Redacción . A-3205
Redacción . . . M-7913
Sports M-7912
Agcia. Marianao FO-7380
» Guanabacoa XO-1584

PRECIOS DE SUSCRIPCION AL «DIARIO DE LA MARINA»

Habana y Provincias

Mes . . . $ 1.20
Trimestre . » 3.25
Semestre . » 6.25
Año . . . »12.00

Extranjero

Trimestre . $ 4.25
Semestre . » 8.00
Año . . . »15.00

Edición Dominical (Para el extranjero solamente)

Semestre . $ 3.00
Año . . . » 5.00

La Sala de Vacaciones ha sido dividida en tres secciones que actuarán durante julio y agosto

Numerosas vistas de asuntos civiles y contenciosos hay señaladas en este período. Los Tribunales y Juzgados están necesitados de material. Ayer se pagó el mes de Febrero

Desde el pasado lunes, como publicamos oportunamente, han comenzado las vacaciones en los Tribunales de la República y hemos de dar cuenta hoy de la distribución que se ha hecho en la Audiencia para las distintas Secciones que han de actuar durante ese período, o sea en los meses de julio y agosto.

La Sección Primera de la Sala de Vacaciones la integran los doctores Angel Alberto Giraudy, Emilio Menéndez Menéndez y Carlos Azcárate, fungiendo de Secretario el doctor Mario I. Santovenia Echaide, y entenderá de todos los asuntos de las Salas Primera y Segunda de lo Civil y Contencioso administrativo siendo Oficial de Sala de la misma la señorita Dolores Plazaola y Oficiales de Secretaría el doctor Andrés del Río Pérez, Jorge Galbis y Francisco Ochoa.

La Sección Segunda, la componen los doctores Rogelio Benítez, Jesús Rodríguez Morejón y Enrique Mazas; de Secretario de la misma actúa el doctor Emilio Rodríguez Correa y conocerá de los asuntos de la Sala Primera y los nones de la Tercera.

La Tercera la integran los doctores Carlos de la Torre, Maximiliano A. Smith y Joaquín Meruelos y como Secretario el doctor Antonio Serafín Fernández; entiende de los asuntos de la Sala Segunda y pares de la Sala Tercera.

Además, el Oficial de Sala Alfonso Reyes Gavilán actuará en los asuntos de la Secretaría de la Sala Segunda de lo Criminal; el Oficial de Sala Roberto Fernández Morell, en los de la Primera y el Oficial de Sala Orlando Siberio Sotolongo, en los de la Tercera. El doctor Fernández, también, despachará los asuntos de Gobierno y Presidencia.

El doctor Manuel Carnesoltas Agüero, como se sabe, es Presidente de la Sala de Vacaciones, por corresponderle actuar en estas Vacaciones de acuerdo con lo dispuesto en la designación hecha para dicha repetida Sala de Vacaciones.

En la Fiscalía actuan los doctores Augusto Saladrigas y Cayetano Socarrás, Jefes del Ministerio Fiscal de la Habana y los Abogados Fiscales doctores Alfredo Barrientos, Humberto de Cárdenas, Antonio Ruiz de León y Oscar Barinaga, habiendo renunciado el doctor Saladrigas las vacaciones que le correspondían, dado el cúmulo de trabajo en la Fiscalía.

NUMEROSAS VISTAS SEÑALADAS

Pese a ser período de vacaciones, no por eso la Sección Primera deja de tener trabajo intenso, igual que si no existieran aquellas. Se ha dispuesto que las vistas sean señaladas para los jueves y viernes de cada semana, en que lo han sido de diez y doce vistas de asuntos varios, tanto civiles como contencioso-administrativos. El movimiento en la Secretaría a cargo del doctor Santovenia Echaide continúa siendo abrumador.

MATERIAL PARA LOS TRIBUNALES Y JUZGADOS

Llamamos la atención al doctor Mario E. Montero, Secretario de Justicia, sobre la escasez de material en los Tribunales y Juzgados no sólo de la Habana, sino de toda la República. El nuevo Secretario, que conoce las necesidades de los centros judiciales, por razón de ser Presidente de la Audiencia, sin duda alguna que sabrá atender esa necesidad y en ello confían los servidores de dichos centros judiciales y el foro en general, para el mejor desenvolvimiento de la Administración de Justicia.

COBRARON UN MES; EL DE FEBRERO

Ayer hicieron efectivos sus cheques correspondientes a los haberes pendientes del mes de febrero del pasado año, los funcionarios, auxiliares y subalternos de la Audiencia, habiéndolo hecho con anterioridad los del Tribunal Supremo.

Esperan los interesados que en breve les sea pagado el mes de marzo, y así sucesivamente, hasta junio del referido pasado año.

TIENEN PENDIENTES SIETE MESES

Funcionarios, auxiliares y subalternos de Tribunales y Juzgados del interior de la República nos hacen saber que ellos tienen pendientes siete meses del referido año económico de 1932 a 33 y que verían con agrado que el doctor Montero instara para que se les liquiden aunque sea gradualmente.

Visitados los presos que se niegan a comer

El Rector y varios estudiantes estuvieron en la Cárcel, ayer. Dos presos han sido libertados

En horas del mediodía de ayer, visitaron a los presos políticos que se han declarado en huelga de hambre, entre los que se encuentran algunos estudiantes, el doctor José Antonio Presno, Rector de la Universidad, y los delegados estudiantiles al Consejo Universitario, señores José Francisco Botet, Leo Alvaré y Heraclio Lorenzo, así como el líder estudiantil J. Palomares.

A su regreso a la Universidad, el doctor Presno nos hubo de manifestar que el estado de algunos de ellos era de cuidado, ya que hacía muchas horas que no ingerían alimento alguno.

Durante las horas de la tarde de ayer se realizaron, con tal motivo, múltiples gestiones, encaminadas a obtener su libertad.

Dos de ellos, los nombrados Ildefonso Oliva y Moisés I. Interián, fueron ya libertados.

Son solamente 58 los presos que no comen

El Secretario de Gobernación estudiará los expedientes de cada uno para ir resolviendo

El doctor Pelayo Cuervo, Secretario de Gobernación, recibió ayer una comisión que se interesaba por la libertad de los presos políticos que se encuentran en el Castillo del Príncipe, algunos de los cuales mantienen la huelga del hambre.

Después de escuchar las razones que expusieron los comisionados, dicho funcionario solicitó los expedientes de los referidos presos a fin de estudiarlos uno a uno, prometiendo a aquellos que resolvería cada caso de acuerdo con lo que arrojaran los expedientes.

Dispuso el doctor Cuervo que dos médicos forenses se personaran en la Cárcel para reconocer y determinar la edad, ya que se asegura que es menor de diez y seis años, de Gonzálo Albuerne.

Después, explicó el doctor Cuervo que son cincuenta y ocho y no ciento veintiseis los reclusos políticos que mantienen la huelga del hambre y de ellos, cinco ya han ingerido alimentos, agregando que solo se encuentran a disposición de la Secretaría, Salustiano García Sopeña, Ramón Ortega Dueñas, José Morales Delgado, Ricardo Adrian Pazos, Antonio Rivas, Jack Walker, Santos Cruz, José Vidal, León Snechustu y Alberto Danker, todos de nacionalidad extranjera, y el resto está a la dispoisción de los tribunales de Justicia. Y, terminó, prometiendo a los solicitantes permitirles hoy a los familiares de los detenidos visitarlos.

Finalmente, el doctor Cuervo, se trasladó al Príncipe, para conocer personalmente la situación de los presos; iba acompañado del Inspector de Prisiones, disponiendo que los Médicos examinaran a los reclusos y emitieran informes.

LOS ALCALDES DE FACTO

Se propone el Dr. Pelayo Cuervo acometer la tarea de resolver las designaciones de los alcaldes de facto, especialmente los de Oriente, donde, de los diez y nueve Términos, diez y seis son alcaldes de facto militares.

EL NUEVO SUB-SECRETARIO

Los empleados de la Secretaría de Gobernación han solicitado del doctor Cuervo, la designación del señor Pedro Mendieta, actual Jefe del Negociado de Orden Público, para ocupar la Sub-Secretaría.

LESIONADO GRAVE EL PORTERO DEL CENTRO GALLEGO POR UNA DE LAS BOMBAS LACRIMOGENAS.

En el Primer Centro de Socorro fué asistido José Agromayor, portero del Centro Gallego y vecino de Habana número trece, de graves contussiones y quemaduras diseminadas por la cabeza y rostro.

Manifestó a la policía Agromayor que encontrándose en la puerta de entrada del Centro Gallego, fué alcanzado por una de las bombas lacrimógenas que fueron lanzadas en la tarde de ayer por la policía, cuando esta trataba de disolver los grupos de estudiantes que por las inmediaciones del Parque Central, San José, San Rafael y Prado, se habían aglomerado.

PROCESADOS LOS LADRONES DE LA CASA "RIGUERA"

Tres de los autores se hallan en la Cárcel. Los otros dos embarcaron para el extranjero

El Juez de Instrucción de la Sección Cuarta, ratificó en el día de ayer el auto de procesamiento dictado contra los individuos que aparecen acusados de ser los autores del asalto y robo cometido a los Hermanos Riguera, establecidos en la esquina de Jesús Peregrino y Belascoaín, de cuyo comercio lograron sustraer 23 mil pesos en prendas y 400 pesos en efectivo.

Los procesados se nombran Raúl Fernández Suárez, Jesús Domínguez Avila, Norberto Díaz Núñez, Rafael Eguars Heidrich y Roque de la Cabada.

Los tres primeros se encuentran detenidos en el Castillo del Príncipe, no así los dos últimos que lograron embarcar para los Estados Unidos y México, respectivamente donde se encuentran, siendo notificadas las autoridades correspondientes de ambos países para que se proceda a su detención.

El Juzgado decretó ayer la libertad de Mario Fernández Suárez, hermano de Raúl, por haberse comprobado en la instrucción del sumario, su inculpabilidad en el hecho que se investiga.

Como se recordará Jesús Domínguez y Norberto Díaz lograron embarcarse en los primeros momentos para Miami, donde fueron arrestados y enviados a la Habana, a donde llegaron recientemente en un aeroplano, custodiados por detectives cubanos.

A la salida del territorio de la República de los cuatro mencionados acusados, se ha debido el que la policía comisionada para la investigación de estos hechos, (la Técnica), no lograra la ocupación de las prendas y el dinero robado, pués dichos individuos lo transportaron fácilmente, poniéndolas a buen recaudo en el extranjero.

Sólo faltan 4 kilómetros para unir Cienfuegos a la C. Central

Este croquis que presentan las Corporaciones Económicas de Cienfuegos, demuestra que tan sólo faltan cuatro kilómetros para unir a la progresista Perla del Sur con la Carretera Central. Como es fácil comprender, la apertura de esta vía de comunicación sería de incalculables beneficios para los cienfuegueros y su comercio, al igual que para la República. Este croquis, de por sí elocuente, fué enviado por dichas Corporaciones al connotado hombre de negocios y persona muy querida en la Perla del Sur señor Ramón Alvarez.

MEJORADO EL SERVICIO DEL ALUMBRADO PUBLICO EN EL BARRIO DEL CERRO

Las intensas campañas libradas por los señores Arturo Gómez Fraga y Gabriel T. Valmajó, director el primero del semanario «El Clarín del Cerro», han culminado en las mejoras del alumbrado en los distintos barrios de esa zona, las que han sido recibidas con sumo agrado por los vecinos.

También se preocupan por la reparación de las calles y la pertilización sanitaria, necesaria a la extirpación de los mosquitos, en defensa de la salud pública. Por su gestión constante en pro del vecindario del Cerro, son merecedores de un sincero aplauso.

REMITIDO AL VIVAC POR OCUPARSELE UN REVOLVER QUE FUE UTILIZADO PARA AGREDIR A UN HOMBRE

Aurelio Carrillo, vecino de Animas 142, fué detenido por la policía, por habérsele ocupado un revólver que según se dice, fué utilizado por un sujeto conocido por «Dinamita», para agredir a José Pedroso Gómez, vecino de San Lázaro 197, al que le produjo una herida de bala en el vientre.

El detenido ingresó en el vivac.

Detenidos 5 empleados de una perfumería

Fueron acusados de coaccionar a sus compañeros para que se declararan en huelga solidaria

Miembros del Ejército y la Policía, se personaron en la mañana de ayer, en la perfumería «Glaciolos Blancos», situada en Bernaza 36 propiedad de Ernesto Neys Neyra, procediendo a la detención de José Hernández Rodríguez y de las jóvenes Hilda Pedroso Dacal, Joaquina Suárez Valdés, Carmen Hernández Rodríguez y de las hermanas Rosa y Estefania Villar Rodríguez, empleadas de dicha casa, por acusarlas Neys y las empleadas Zoila Alonso González, Blanca Alvarez Tacoronte, Amparo González Valdés y otras de haberse presentado formando un fuerte escándalo y coaccionándolas para que abandonaran el trabajo.

Agregó Neys y sus empleadas que las acusadas fueron dejadas excedentes, por cuyo motivo se personaron en la perfumería con el propósito de que volvieran a darles empleo, a lo cual se negó Neys, por lo que alteraron el orden.

Tanto José Hernández como las demás jóvenes acusadas manifestaron que no era cierto alteraran el orden ni coaccionaran a las otras compañeras que están trabajando y que solo hicieron acto de presencia, con el propósito de ver si podían regresar nuevamente a la fábrica, siendo mandadas a detener.

Presentados todos ante el Juez de Instrucción de Urgencia, fueron las jóvenes enviadas a la Cárcel de Guanabacoa y Hernández Rodríguez, al vivac.

En el año de 1933 exportamos maderas de cedro y caoba a los países de Europa y de América

La importación se redujo a tablas de pino para construir cajas. Interesante estadística sobre el aprovechamiento forestal de montes propiedad del Estado y de particulares

Recientemente hemos dado a la publicidad la información que nos facilitó el Sr. Domingo Espino, a cargo de la Comisión Nacional de Estadística y Reformas Económicas, referente a los aprovechamientos forestales en los Montes, propiedad del Estado y de particulares en los años 1930, 1931 y 1932 y hoy lo hacemos respecto al año 1933.

Los cuadros estadísticos que figuran en tan interesante información, están adicionados con datos relativos a nuestras exportaciones e importaciones en dicho año de 1933.

De esos cuadros tomamos las siguientes notas:

El valor total de esas extracciones alcanzó a 607,478 pesos 18 centavos, correspondiendo a las de los Montes de particulares $594,010.18 y a las de los Montes del Estado $13.464, resultando menor el valor de las extracciones de ambos montes en 1932 en 270.290 pesos.

Hay que tener en cuenta, según aclara el Sr. Espino en el interesante preámbulo de su trabajo, que no todos los Municipios han remitido las informaciones referentes a tales aprovechamientos en los montes radicados en sus respectivos Términos Municipales, impidiendo con ello hacer un completo trabajo estadístico que tanto beneficio produciría.

De los montes de propiedad particular se han extraído en 1933 de **Carbón**, por valor de $285,758.40; de **Traviesas** por valor de $127,084.80; de **Leña** por valor de $34,064; de **Cedro** por valor de $28,740; de **Troncos de Maderas** por valor de $26.720; de **Postes de teléfonos** por valor de $20.988, y de **Pies de Madera s/c** por valor de $18,317.25, y de **Caoba** por valor de $17,195, extrayéndose además otros productos en cantidad, cuyo valor el que más no excede de 7,000 pesos.

De los montes del Estado, se extrajeron solamente carbón por valor $5.980; leña por valor de $6,796; soga majagua por valor de $600 y cáscara mangle por valor de 148 pesos.

EXPORTACION DE MADERAS:

El valor de las maderas exportadas en 1933 fué de 213.184 pesos o sean 68,872 pesos más que en 1932, lo que representa un aumento del 32.31% que se produjo especialmente en el importe del cedro y la caoba, pues en las otras clases de maderas, fué menor en 13,087 peso el valor de las exportadas.

Las mayores exportaciones se hicieron a los Estados Unidos de América, que nos compraron cedro, por valor de $64,862; caoba por valor de $28.930, y otras maderas por 6,852 pesos, que suman 100,644 pesos, que en total de lo vendido representa el 47,21%.

España, incluyendo a las Islas Canarias, nos compró cedro, por valor de $1,582; caoba por valor de $48,485 y en otras maderas $2,585 en total 52,652 pesos que representa el 24.70%.

Reino Unido nos compró maderas de varias clases por valor de $8,646 y las Antillas inglesas, caoba y otras maderas por valor de 278 pesos, que en junto suman $8,924 que representan el 4.19% en nuestras ventas.

Suecia nos compró cedro, por valor de $8,910 y caoba por $7,585 en total $16,495 que representan el 7.74%.

Dinamarca nos compró caoba, por valor de $6.694 o sea el 3.14%.

Holanda nos compró caoba por valor de 14,691 pesos y cedro por valor de $61 en total $14,752 o sean el 6.92%.

Alemania nos compró cedro, caoba y otras maderas, por valor de $1,919 o sea el 0.90%; Japón nos compró caoba y otras maderas por valor de $2,365 o sean el 1.11%.

Francia nos compró caoba y otras maderas por valor de $5,594 o sea el 0.90%.

Y los otros países, Canadá, Puerto Rico, Bélgica, Irlanda, Italia, Colombia y Panamá, compraron maderas por valor de $3,143 que en total de compras representa el 1.47%.

IMPORTACION DE MADERAS: El valor de las maderas ordinarias y para ebanistería y de cada una de las clases que se detallan en el respectivo cuadro estadístico y que importamos en 1933, ascendió a $668,954 contra $959.447 que importamos en 1932, cuya diferencia representa el 30.26% de menos.

Del valor total de las maderas importadas corresponden $640,975 a los Estados Unidos de América o sea el 95,81% y el resto que importa $27,979 las compramos a Reino Unido, Alemania, Suiza, Checoeslovaquia, Suecia y Canadá.

De esas compras, las mayores fueron de pino sin cepillar, por valor de $469,717, la cepillada y machiembrada por $4,765 y cortes para cajas y huacales por $144.472.

La Dirección de Montes y Minas, ha cooperado a la realización de este trabajo, facilitando los datos que él contiene en cuanto al aprovechamiento forestal.

No se excluirá de la moratoria a Morgan y Cía.

Se pagaron ayer los intereses a Morgan y Speyer. El Dr. Gabriel Landa despachó diversos asuntos

El Secretario de Hacienda, doctor Gabriel Landa, concurrió a su despacho en la tarde de ayer, recibiendo a algunas personas que previamente había citado. También trataron con el Secretario, de diversos asuntos pendientes de estudio y resolución, algunos altos funcionarios de la citada Secretaría, entre ellos el Dr. Ponce, encargado de la confección de los Presupuestos, para darle cuenta del movimiento de personal que se espera ha de ocurrir con motivo de su vigencia desde el día primero del actual mes de julio.

LAS ECAUDACIONES

La recaudación por todos conceptos y según fondos existentes en la Tesorería General, al finalizar el año fiscal 1933-1934 el 30 de junio, era de $45.315.541.88. La existencia de fondos en las bóvedas de la Tesorería por conceptos de rentas públicas, era de $14.157,733.99.

El superávit del presupuesto anterior se elevó a la suma de $1.071,541.88.

PAGO A BANQUEROS

Se ha pagado a la casa J. P. Morgan Co., la cantidad de $99.000 que importan los intereses del empréstito de los $9.000.000 de 1927, y a la casa Speyer and Co., por intereses del empréstito de $16.500,000, la suma de $38,055.00.

NO SERA EXCLUIDA DE LA MORATORIA

Según informes que hemos recogido en el día de ayer en la Secretaría de Hacienda, el Gobierno ha de desestimar la petición formulada por el representante de la entidad norteamericana J. P. Morgan and Co., para que se le excluya de la moratoria decretada para el pago de la Deuda Exterior. El Gobierno solamente pagará los intereses de los empréstitos concertados con dicha Institución bancaria.

DONALD GLASGOW FUE ABSUELTO Y LIBERTADO AYER

Se comprobó que mató a Daniel Lorenz en defensa propia. Juicio por la falsificación de billetes

Donald Glasgow, vecino de Isla de Pinos, matador de Daniel Lorenz, el 23 de febrero de este año, en la finca Santa Ana, en dicha isla, fué puesto en libertad ayer, mediante providencia dictada por la Sala Tercera de lo Criminal de esta Audiencia, por haberse comprobado, conforme a la tésis de su defensor doctor Fernando G. Estéfani Gobel, que obró en legítima defensa de su vida que corrió inminente peligro ante el ataque injustificado de Lorenz. La excarcelación de Glasgow se cumplimentó inmediatamente.

TREINTA Y UN AÑO POR FALSIFICACION

Tuvo efecto, ante la Sección Segunda de la Sala de Vacaciones de esta Audiencia, presidida por el doctor Rogelio Benítez, el juicio oral de la causa seguida a Ramón Ríos Mejuto, Manuel Pérez y Miguel González por los delitos de expendición y falsificación de billetes de Bancos americanos falsos, fundándose el Fiscal en su acusación en que los tres, de acuerdo, compraron a Vicente Canto, campesino residente en la carretera de Vento, el 11 de abril último, varios cochinos, pagando $22.00 en cinco billetes de banco americanos falsos de a cinco pesos cada uno y recibiendo el vuelto de $3.00. Por ello pidió que fueron condenados los presuntos autores a la pena de treinta y un años de cadena temporal.

La defensa, a cargo del batallador letrado, doctor Ricardo Illá y Vilaró, combatió la tésis del Fiscal, alegando que dada lo burdo de la falsificación,—confesada por el mismo Canto quien dijo que notó en el acto que los billetes eran ilegítimos—, deben ser condenados sus defendidos, en caso de considerárseles culpable, a la pena correspondiente al delito de estafa, ya que reiterada jurisprudencia del Tribunal Supremo ha expuesto que ese es el delito cuando es burda la calificación. El juicio quedó concluso para fallo.

Condenado el ex-sargento José Sánchez

Por primera vez se le condena a muerte, como autor del crimen del español Claudio Brouzón

Hizo pública ayer el Tribunal Nacional de Sanciones la sentencia recaída en el proceso seguido a José Sánchez Hernández, ex Sargento del Ejército, conocido por Mano Negra, cuyos hechos delictuosos al servicio del Gobierno de Machado son de sobra conocidos, al también ex Sargento Francisco Planas, a lex Comandante Santiago Trujillo Martínez, al ex soldado Jerónimo Rojas Salcedo, al ex Sargento Joaquín F. Duque y al ex miembro de la Sección de Expertos Federico Méndez Veitia, por la muerte del español Claudio Bouzón y del polaco Nasko Yalom.

Como ya dijimos hace pocos días, sólo se condena por el crimen que nos ocupa a Sánchez, como reo del delito de asesinato cualificado, con agravantes; y se absuelve a los demás procesados por no haber tomado participación en los hechos, como lo alegaron sus defensores doctores Enrique Fuentes Carrillo, de Planas; Heliodoro Gil, de Trujillo; y los Letrados de Oficio Evelio Tabío y José de Jesús Portela, que abogaron por Rojas, Duque y Méndez.

Pero el Tribunal sólo considera probado como cometido el asesinato de Bouzón, uno de los brazos de cuyo cuerpo apareció en el vientre de un tiburón pescado en la bahía de la Habana, y dice que Sánchez lo condujo al Castillo de Atarés, donde le dió muerte asestándole varios golpes con un cuerpo contundente y arrojado el cadáver al mar. En cuanto a Yalom dice que no se ha llevado al Tribunal la prueba plena de su asesinato, por lo que no considera comprobado el crimen en cuanto a él, máxime cuando no fué encontrado su cadáver.

Formuló voto particular el Magistrado Dr. Carlos M. Piedra, considerando reos de este delito a Sánchez y a Duque, a los que impone la pena de muerte, por participación directa; y la de ocho años y un día de prisión mayor a Méndez y a Rojas, como encubridores, aceptando la absolución de Trujillo y de Planas.

El crimen se cometió, como se recordará, en marzo de 1928 y Bouzón estuvo detenido desde el mes de enero de ese mismo año, habiendo Gerardo Machado ordenado su muerte por la campaña que hacía con motivo de la visita a Cuba del Presidente Calvin Coolidge, a la Habana, cuando la Sexta Conferencia Internacional en esta capital.

EL SEÑOR ANDRES BURTH SE ENCUENTRA ENFERMO

El señor José Delamo, Coronel-Primer Jefe del Cuerpo de Bomberos del Comercio de Regla, nos comunica que el teniente coronel de dicho Cuerpo, señor André Burth Lambert, se encuentra enfermo de gravedad, lo que desea pongamos en conocimiento de las muchas amistades del paciente.

Hacemos votos por el restablecimiento de la salud del señor Burth, distinguido miembro de las huestes libertadoras.

EXCLUIDOS DE FIANZAS POR INFRACCION DEL DECRETO 292

El Juez de Instrucción de Urgencia, Dr. Andrés Domingo Morales del Castillo, dictó en la tarde de ayer auto de procesamiento, por infracción del Decreto 292 de 1934, contra René Travieso Villa, Manuel Moreno Camba y José Tamayo Morales, excluyéndolos de toda fianza.

A $478,560.00 ascenderá el Presupuesto de Trabajo para el año fiscal de 1934-1935

Son creadas varias dependencias que están consideradas de importancia para los problemas obreros. Sin lugar el recurso de los antiguos empleados de la Refinería Belot

El Secretario del Trabajo declaró ayer a los reporters que el presupuesto del Departamento, para el año fiscal de 1934-35, ascenderá a la cantidad de $478,560.00. En el mismo se excluyen sesenta plazas de plantilla, pero por acuerdo del Consejo de Secretarios, la Secretaría no se verá precisada a decretar cesantía alguna, por cuanto podrá, en lo sucesivo, de disponer de créditos especiales para nombrar empleados temporeros.

Según figura en el nuevo presupuesto de la Secretaría del Trabajo se crean las siguientes dependencias:

Un Tribunal Nacional de Apelaciones y uno en cada provincia, quedando constituídos estos por tres jueces —conforme publicó el DIARIO DE LA MARINA hace dos semanas— uno designado por los Patronos, otro por los obreros y un tercero por el Gobierno; Bolsas del Trabajo; una Inspección General del Trabajo; el Consejo Superior del Trabajo, que integrarán dos Delegados por los Patronos, dos por los Obreros; uno por el Gobierno, asesorados de los Técnicos de la Secretaría del Trabajo.

En la reorganización de la Secretaría se suprime la Dirección de Legislación Social, aunque sus empleados, todos, según declaraciones del doctor Suárez Cutiérrez, han de continuar prestando sus servicios en el Departamento en otras oficinas.

EL PROBLEMA DE BELOT

La Comisión Nacional de Cooperación Social se reunió para conocer del problema de los obreros de la Refinería Belot que se encuentran en huelga. Dicha Comisión, después de estudiar el caso, acordó—después de un empate en la votación que decidió el propio Secretario del Trabajo, doctor Suárez Gutiérrez—revocar el acuerdo de la Comisión de Cooperación Local, declarando nulo el sindicato que reclamaba sus derechos.

Terminada la reunión, hubo un lamentable incidente. El señor Juan Cintas, representante del Secretario de Gobernación, denunció ante el señor Suárez Gutiérrez, al señor Mario Sánchez, leader obrero del sindicato de Belot, acusándole de expresarse en términos vejaminosos para el Gobierno. La acusación, desde luego, sin fundamento, pues según varias personas que se encontraban presentes cuando el Sr. Sánchez comentó el fallo de la Comisión Nacional de Cooperación Social, este no pasó de expresar más que unas palabras de aclaraciones.

EL DR. REPOSO PIDE A SUS AMIGOS Q. SUSPENDAN LA CAMPAÑA EN SU FAVOR

El doctor José María Reposo, figura representativa del Menocalismo, nos remite una carta abierta, dirigida a sus amigos políticos.

Debido al espacio relativamente reducido de que disponemos, nos es absolutamente imposible reproducirla íntegramente, pero consignaremos que en ella solicita de las personas que se encuentran haciendo gestiones cerca del Gral. Menocal para exaltarlo a una Subsecretaría, que suspendan las mismas, pues no desea crear ninguna dificultad a su jefe político en los momentos actuales.

Al dispararse un rifle hiere a una señora

El arma cayó al suelo cuando la señora barría el cuarto de su hermano, capitán del Ejército

La joven Josefina Bilbatúa Sanz, natural de España, de 20 años de edad, vecina de Parque número 46, en el Cerro, resultó ayer herida de un balazo en el muslo izquierdo, siendo su estado de carácter grave.

LOS HECHOS

Informó la paciente a la policía, que es hermana del Capitán Antonio, de los mismos apellidos, perteneciente al Ejército Constitucional, el que para su defensa personal tenía en su domicilio un rifle, cuya arma se disparó casualmente al caerse contra el pavimento, al encontrarse la joven barriendo la habitación del referido militar.

El Capitán Bilbatúa compareció ante la policía ratificando las manifestaciones de la señora Bilbatúa. También compareció el señor Constantino Rodríguez, esposo de la joven y dueño de la bodega situada en la esquina de su domicilio. Declaró que se encontraba en su domicilio cuando sintió el disparo acudiendo a su residencia y al ver a su esposa herida, la trasladó al centro de socorro donde fué asistida de primera intención.

Las actuaciones iniciadas por la policía, fueron enviadas al Estado Mayor del Ejército por el Juez de Instrucción de la Sección Cuarta, ya que si de estos hechos resultara un delito de imprudencia, el acusado resultaría el Capitán Bilbatúa y con tal motivo el juzgado no puede conocer de la instrucción de la correspondiente causa por tratarse de un militar.

LE ARROJO UN VASO LESIONANDOLE

En el Centro de Socorro de Jesús del Monte, fué asistido de una contusión grave en el brazo derecho, José Alvarez Alvarez, vecino de Jesús del Monte 677, que le causó al arrojarle un vaso, Pedro Valdés González, de Patrocinio y San Anastasio, por un disgusto que ambos sostuvieron en la esquina de Diez de Octubre y Avenida Acosta.

Pedro Valdés fué detenido por la policía y remitido al vivac.

PALACIO

EL CONJUNTO REVOLUCIONARIO ESTA IDENTIFICADO CON EL GOBIERNO, DECLARA EL DOCTOR SANTIAGO VERDEJA, SECRETARIO DE SANIDAD

Estuvo en Palacio muy temprano el doctor Santiago Verdeja, Secretario de Sanidad y que representa en el Gobierno al Conjunto Revolucionario.

Acudió el doctor Verdeja al Presidente Mendieta con objeto de recogerle la firma en algunos decretos relativos a su Departamento.

Los repórteres quisieron conocer toda la verdad sobre la noticia circulante de la posible retirada del Gabinete del Sector Conjunto Revolucionario.

El doctor Verdeja desmintió categóricamente la especie. El Sector que inspira la política del General Menocal no se ausenta del Gobierno.

Agregó el doctor Verdeja:

—Nosotros estamos sincera y lealmente identificados con el Presidente Mendieta. No hemos solicitado nuevas Carteras ni planteado problemas de clase alguna.

SOLICITAN LA SECRETARIA DEL TRABAJO PARA EL DOCTOR RODRIGUEZ FUENTES—ES EL SUB-SECRETARIO DEL RAMO—

Representativos de los Sectores del Trabajo serán recibidos hoy por el Presidente de la República.

Esta audiencia les fué concedida ayer y en ella solicitaron del Gobierno sea designado el doctor Manuel de Jesús Rodríguez Fuentes para ocupar la Cartera del Trabajo, que se encuentra a punto de vacar debido a que el doctor Miguel Suárez Gutiérrez, que la desempeña pasará a la de Comunicaciones.

El doctor Rodríguez Fuentes es Sub-Secretario del Departamento del Trabajo y está apoyado para el ascenso por numerosas entidades obreras.

La Comisión que acudió ayer a Palacio a solicitar la entrevista que hoy les concederá el Presidente hizo constar que el doctor Rodríguez Fuentes es persona apropiada para el cargo por su capacidad y espíritu justiciero.

Los comisionados representaban a la Hermandad Ferroviaria, Federación de Electricistas, Comité Nacional del 75%, Asociación de Reconquista Nacional, Dependientes de Tabaco en Rama, etc., etc.

ALCALDIAS CIVILES

Estuvo conferenciando con el Secretario de la Presidencia el Gobernador de Oriente, doctor Pérez Andrés a propósito de la necesidad de desmilitarizar las alcaldías y de que retornen a ser posesiones civiles.

EL SECRETARIO DE ESTADO

El doctor Cosme de la Trriente, Secretario de Estado llevó a la firma del Presidente algunos decretos complementarios de la Ley Orgánica del Servicio Exterior, ya aprobada por el Consejo de Secretarios.

SE MARCHA EL SUB-SECRETARIO DE JUSTICIA

Manifestó el doctor López Dorticós, Sub-Secretario de Justicia que le había reiterado al nuevo Secretario del Ramo doctor Mario Montero, su firme propósito de retirarse del cargo.

El doctor López Dorticós tiene presentada la renuncia de la Sub-Secretaría y sólo espera la designación del sustituto para hacer entrega del Departamento.

EDIFICIO PARA EL INSTITUTO DE PINAR DEL RIO

Con el Presidente de la República estuvo gestionando ayer el Gobernador de Pinar del Río doctor José Antonio Navarro, que el Consejo de Secretarios vote el crédito necesario para la edificación del Instituto de Pinar del Río, toda vez que la casa que ese organismo ocupa actualmente se encuentra en ruinas y apuntalada, constituyendo una seria amenaza para los alumnos y el público.

EN EL ALMUERZO DEL AMERICAN CLUB

El doctor Gabriel Landa, Secretario de Hacienda representó al Gobierno en el almuerzo ofrecido en el American Club con motivo de la patriótica fecha norteamericana.

EL SECRETARIO DE JUSTICIA

Llevó numerosos decretos de su Departamento a la firma del Presidente de la República el doctor Mario Montero, Secretario de Justicia.

SOBRE LA RENUNCIA DEL ALCALDE

Después del medio día celebraron una conferencia muy reservada sobre la renuncia del alcalde de la Habana, el Presidente de la República, el Jefe del Partido Unión Nacionalista, doctor Justo Luis del Pozo y el Secretario de la Presidencia, doctor Agustín Acosta.

EL PROBLEMA DE LOS PRESOS

El doctor Pelayo Cuervo, Secretario de Gobernación, manifestó en Palacio que había girado una visita de inspección a la cárcel de la Habana para conocer de cerca el problema planteado por los presos al declararse en huelga del hambre.

Dijo que obtuco de éstos una tregua de 48 horas, lo que le fué concedido por los 53 presos, políticos, obreros y estudiantiles que se han negado a comer.

Afirmó el doctor Pelayo Cuervo que de un momento a otro solucionará el conflicto.

DEFRAUDACION A LA ADUANA

El vigilante 1263, detuvo en Bélgica y Luz, a Francisco Sánchez Lot, vecino accidentalmente del Hotel Pasaje, porque al registrarlo le ocupó varios paquetes conteniendo cigarros americanos, que sacó de la Aduana sin abonar los derechos.

El detenido prestó fianza de 100 pesos.

M.E.C.D. 2016

LA REORGANIZACION DE LA CANCILLERIA Y DEL SERVICIO DIPLOMATICO ES DE CARACTER INTERIOR

58 estudiantes y 129 obreros fueron repuestos por el Dr. Santiago Verdeja, en Sanidad

Habían sido declarados cesantes el día último de Junio.
Falsos inspectores de Sanidad exigen dinero al comercio.
Trasladado a «Las Animas» un caso sospechoso de Parálisis

Columna Editorial

Una iniciativa verdad

EL Gobierno del presidente Mendieta ha propiciado una obra social de gran importancia y trascendencia. Aludimos a las colonias infantiles, cuya organización está confiada a un patronato formado por personas cuidadosamente seleccionadas.

Pronto empezarán a palparse los beneficios resultados de esta iniciativa, aunque en modesta escala porque no se dispone todavía de los recursos necesarios para desarrollarla en toda su extensión ni ha habido materialmente tiempo para otra cosa que para ponerla en marcha, y eso a costa de titánicos esfuerzos.

Así y todo, podemos asegurar que serán muy numerosos los contingentes de niños de esta capital y de algunos pueblos de provincias, que han de obtener en las colonias que funcionen este verano —necesariamente escasas por las razones antes expuestas— un apreciable mejoramiento en su estado físico, librándose quizás con ello de las enfermedades que en época de pauperismo diezman a la población infantil habitualmente mal alimentada y por añadidura instalada en tugurios.

Pero el plan trazado por los organizadores —al cual se ajusta fielmente el patronato— es de proporciones mucho más vastas que las tendría si la muy plausible obra social se limitase a proporcionar a los niños pobres debilitados, unas vacaciones en pleno campo o a orillas del mar para que se fortalezcan. La iniciativa tiende a complementar las colonias de verano, con otros establecimientos ideados a manera de escuelas y sanatorios permanentes, para la atención especial de los infelices que la han menester por su salud y que en el propio hogar no pueden tenerla.

Se trata, pues, de algo de gran envergadura, que por contemplar cuanto en el orden físico, educacional y moral requiere la infancia desvalida y semi desvalida, influirá poderosamente en la formación de los hombres del mañana. Acaso parezca demasiado ambicioso el proyecto. Pero las personas a quienes se ha confiado su ejecución triunfarán en el noble empeño, si contra lo que cabe esperar los viles intereses de eso que llaman política no se interfieren, de advenir un régimen de gobierno más o menos parecido a aquellos que desquiciaron a la nación y al Estado. Aunque es improbable que en tal caso pasara eso del grado de tentativa, porque el pueblo sabría defender la obra, viendo en la misma algo superlativamente beneficioso.

Con ella se incorporará Cuba a los países que inteligentemente se cuidan de la infancia, por iniciativa oficial o privada, o por ambas combinadas para el mejor éxito. En esto, al igual que en tantas otras cosas que constituyen deberes sociales ineludibles y cuyo incumplimiento da derecho a justificadas quejas, y era hora ya de que empezásemos a atenderlos, dando pasos en firme. Si en el extranjero, incluso en pueblos del mismo origen que el nuestro, se concede verdadera importancia a las colonias infantiles, lo expresa el hecho de que en la Argentina, donde funcionan varias, el presidente de la República ceda la residencia presidencial veraniega para instalarlas, como lo hizo este año el general Justo, no sabemos si sentando un precedente o siguiendo una costumbre que, dicho sea de paso, existe entre las familias ricas en dinero y en sentimientos.

Para sufragar los crecidos gastos que demanda el desenvolvimiento del hermoso proyecto que comentamos, el gobierno ha puesto, con muy buen acuerdo, a la disposición del patronato, el producto de tres sorteos especiales de la lotería nacional, entre ellos el de Navidad. Así se ha empezado a dar a esa antes discutida y siempre discutible renta, el destino que debe tener; porque si el juego es un mal social, sólo se excusa su explotación oficial aplicando no una parte de lo que por él obtiene el erario público, sino la totalidad, al bien social en justa compensación. Para iniciar los trabajos, acaso sea bastante lo fijado; pero pensamos que seguramente harán falta más recursos, y en previsión de esto todos debemos influir para que el Estado los aumente. Entre tanto, todos debemos también aportar lo que nos permitan nuestras respectivas fuerzas económicas, mediante la compra de billetes para los sorteos a beneficio de las colonias infantiles.

La organización verdaderamente técnica que tendrán éstas no dejará, en lo absoluto, nada que desear.

En efecto, se confiará a los profesores de instrucción pública, por ser quienes por razón de su función conocen o deben conocer mejor el estado y las necesidades de los mayores contingentes de la población infantil, la misión de proponer a los niños que precisen disfrutar del veraneo; pero antes de admitírseles, de acuerdo con el patronato se someterá a los designados a una prolija revisión médica y dental encaminada no sólo a evitar el posible favoritismo, y claro está que el contagio de enfermedades, sino para ver qué cuidados requiere cada uno y hacer las indicaciones procedentes. Después, durante todo el tiempo que permanezcan en la colonia, marítima, campestre o termal, según la recomendación del médico— continuarán bajo estrecha vigilancia facultativa hasta ser entregados a sus padres.

En cada colonia habrá profesoras que atiendan a la instrucción recreativa de los pequeños veraneantes, y enfermeras graduadas encargadas de asistirlos. El médico del establecimiento establecerá los regímenes dietéticos convenientes para la alimentación racional e higiénica, y ningún niño dejará de tratarse en otra forma que aquella que exija su estado de salud. Técnicamente se propenderá a tres cosas fundamentales: al mejoramiento físico, al cultivo de la inteligencia y al arraigo de la moral, es decir, a elevar en todos sentidos el nivel de esos contingentes de la población infantil, con el designio de cooperar a que se formen ciudadanos aptos para la lucha decente por la vida y útiles a la comunidad. Esto, por otra parte, constituirá naturalmente, un estímulo para que los padres que no lo hacen, se afanen por mandar a sus hijos a las escuelas para que se les facilite la concurrencia a las colonias veraniegas, y por lo tanto, las mismas influirán en la disminución del analfabetismo, cuyo desarrollo en los últimos tiempos resulta alarmante.

A grandes rasgos, he ahí la magna obra social que bajo los auspicios del actual Gobierno se ha iniciado. Directa o indirectamente a todos interesa, y no olvidemos que sólo podrá prosperar si a conciencia del bien que promete, nos disponemos a apoyarla en la medida de nuestras fuerzas.

De acuerdo con los nuevos presupuestos, el Secretario de Sanidad, doctor Verdeja, repuso ayer a 187 obreros del Negociado de Desinfección que habían sido declarados cesantes el día treinta del pasado mes de junio, entre ellos a 58 estudiantes, que carentes de recursos, se costean sus estudios trabajando.

Para la reposición de los últimos, el Delegado de la Universidad, señor Palomares no tuvo contratiempo alguno cerca del doctor Verdeja, quien accedió gustoso a sus deseos de reponer a los compañeros estudiantes.

FALSOS INSPECTORES

El doctor Aurelio Ituarde, Jefe Local de Sanidad de la Habana, ha dado cuenta a los distintos cuerpos policíacos de la Capital de hechos delictuosos que están cometiendo distintos individuos que a título de Inspectores Domiciliarios están visitando los establecimientos habaneros haciéndoles exigencias de dinero o de lo contrario los amenazan con imponerles multas por supuestas infracciones.

SOSPECHOSA DE PARALISIS INFANTIL

Al hospital «Las Animas» fué trasladada ayer la menor de seis años Olga Cuartas, de la raza blanca y vecina de la casa de vecindad sita en Amistad número 136, por estimar el doctor E. Fernández, médico de cabecera, que padece de parálisis infantil.

Ayer tarde, el doctor Lorié, Director de Sanidad, nos manifestó haber citado, urgentemente, a la Comisión de Enfermedades Infecciosas para que visite el caso, así como por los obreros del Negociado de desinfección se procedería a la desinfección de la casa.

LA COMISION DE LA LECHE

Se reunió ayer la Comisión encargada de redactar el nuevo Reglamento del Abasto de la Leche, últimando los detalles finales que Secretario de Sanidad, doctor Verdeja para su estudio y aprobación definitiva.

Hoy por la tarde, en el salón de la Junta Nacional de Sanidad, se reunirá la Comisión que fué nombrada para estudiar y preparar el precio a que deberá venderse la leche, en la seca y en primavera, tanto del productor como al industrial, como de éste al público, pasteurizada y cruda.

Un gran número de carniceros de esta Capital visitó ayer al Jefe Local de Sanidad de la Habana solicitando la prohibición de venta de carnes de res en los mercados libres por carecer de condición legal y no reunir las exigencias sanitarias, ya que está expuesta al sol y al polvo con perjuicio de la salud pública.

El doctor Ituarte estudiará el caso para resolver.

Cesantes ocho vigilantes y un teniente

Los miembros del Cuerpo de la Policía Nacional cobraron el sueldo correspondiente a Marzo

Por disposición del Jefe de la Policía Nacional, ayer tarde decretó la cesantía del Teniente José Millares y del vigilante 1229, José Pedroso, que prestaban sus servicios en la Duodécima Estación de los vigilantes 696, Enrique Arbelo y 1347, Jacobo González, de la Sección del Tránsito; del vigilante 1886, Felipe Tejeda, de la Cuarta estación; del vigilante 162, Valeriano Cuevas, de la Octava estación; de los vigilantes 317, Javier Cruz y 588, Ligio Batar, de la Oncena estación.

COBRO LA POLICIA

Como anticipó DIARIO DE LA MARINA en su edición anterior, ayer tarde cobraron sus haberes atrasados del mes de marzo la fuerza que figura en el Cuerpo en activo servicio. Tienen pendiente ahora, los meses de abril, mayo y junio.

DETENIDO UN RECLAMADO

El agente Fortes de la Judicial, procedió ayer a la detención de Rosendo Aldama, de 28 años de edad y vecino de Rayo 47, por encontrarse reclamado por el Juzgado de Instrucción de Marianao por un delito de robo.

LA LEY INCUMPLIDA

DON QUIJOTE:—¿Te acuerdas, Sancho, de mi consejo: «No dictes pragmáticas que no hayan de cumplirse...?» ¡Mira el relajo que se ha formado en Cuba por no tenerlo presente

El Subsecretario de Educación no ha dejado su cargo porque no le han enviado el sustituto

El Dr. Castellanos ratifica su decisión de renunciar. Mañana se reanudarán las clases en la Escuela Normal e Instituto.
Las alumnas de Kindergarten se solidarizan por humanidad

Con motivo de ciertas versiones falsas propaladas por radio, el doctor José Francisco Castellanos, Subsecretario de Educación Pública, nos hubo de reiterar ayer su propósito de abandonar el departamento.

Es incierto, nos dijo, que aquí se haya efectuado ninguna reunión de altos jefes, convocada por mí, ni que naya tratado, en ningún momento, de seguir al frente de la Secretaría. Mi renuncia la hube de presentar—y de ello ustedes son testigos—conjuntamente con el doctor Jorge Mañach, Secretario del departamento, y si he continuado prestando servicios en el mismo, ha sido únicamente porque aun no se ha designado la persona que habrá de sustituirme.

RATIFICADOS LOS SUPERINTENDENTES

En las últimas horas de la mañana los Superintendentes visitaron al nuevo Secretario de Educación, doctor Medardo Vitier, para poner a su disposición sus cargos.

El doctor Vitier les ratificó su confianza y los citó para el lunes próximo.

Es necesario—les dijo—intensificar los aspectos técnicos de la enseñanza, sin desatender, desde luego, los administrativos. Hay necesidad de darle a la Escuela un contenido espiritual, aprovechando para ello las asignaturas de Historia, Cívica y Lenguaje, que son disciplinas de significación más humana. Esta época post-revolucionaria, sin una evolución vital que recoja su herencia, sería una cosa externa y de poco alcance y ese proceso evolutivo corresponde realizarlo a la escuela.

No puedo realizar aquí una obra útil—dijo—si no hay compensación y espíritu de ayuda por parte del profesorado, el magisterio y el estudiantado cubano. Con respecto al estudiantado, no se me olvida un momento la imagen de mi cátedra y siempre tengo presente los alumnos de mi clase, y es por eso que espero más la comprensión y la ayuda, ya que ellos representan una fuerza en el país.

Con ese programa docente—agregó—habremos superado el espíritu cubano de la República que en parte ha sido muy colonial, lamentablemente.

PIDEN QUE SE REINTEGREN LAS BECAS A ARTES Y OFICIOS

Una comisión de alumnos de Artes y Oficios estuvo ayer en la Secretaría, solicitando que se reintegren a dicho plantel las becas que, por disposición de tiempos del machadato fueron a engrosar las de la Escuela Técnica Industrial.

MAÑANA SE REANUDARAN LAS CLASES EN EL INSTITUTO Y LA NORMAL

En el día de mañana, viernes, se reanudarán las labores docentes en el Instituto y en la Escuela Normal para Maestros donde fueron suspendidas con objeto de protestar de la detención de los presos políticos que se han declarado en huelga de hambre.

Los paros acordados por las asambleas de los respectivos planteles fueron de 48 horas.

Numerosos alumnos de las derechas del Instituto dieron muestras de descontento hoy por la mañana, en el plante, alegando que para ese paro no se había contado con su opinión.

La oportuna intervención del capitán Medina, que logró persuadirlos para que se retirasen a sus casas, evitó la producción de lamentables incidentes.

LAS ALUMNAS DE LA NORMAL DE KINDERGARTEN SE SOLIDARIZAN AL PARO POR HUMANIDAD

La señorita María Antonia del Valle, una de las líderes más destacadas de la Escuela Normal de Kindergarten nos hubo de manifestar mensa mayoría derechistas, habían en el día de ayer que las alumnas de dicho plantel, que eran en su inacordado ir a una huelga también de 48 horas, en solidaridad con la Normal de Maestros y el Instituto, pero que deseaban significar que su actitud era sólo en cuanto a la petición de libertad de los presos políticos que se niegan a comer y que las animaba a ello un sentimiento elemental de humanidad, sin que tengan nexo alguno con ninguna ala izquierda.

REUNION DE ABOGADOS HOY A LAS 5 DE LA TARDE

A los abogados de la capital:

Hoy, a las cinco p. m., había de celebrarse, en el local de la Biblioteca del Colegio de Abogados de la Habana, sita en Cuba 40, esquina a Chacón, la junta general ordinaria anual para fijar la cuota que han de pagar los asociados este año. A dicha reunión pueden asistir todos los letrados de la capital, que serán los que en definitiva, en votación general, fijarán la cuota.

Pedimos que se rebaje la actual cuota de 1 peso 50 centavos a una cantidad más en consonancia con la actual situación.

Invitamos a todos los letrados de la Habana para que asistan a esta reunión, que es, por disposición estatutaria, la única oportunidad que se les presenta para intervenir directamente en la dirección del Colegio. —**Ala Izquierda de los Abogados de la Habana.**

El Secretario de Agricultura declara que respetará en sus puestos a los revolucionarios

El Subsecretario es de la confianza del Sr. La Rionda. Los colonos visitaron ayer al Sr. La Rionda para pedirle que les den igual participación que a los hacendados en el diferencial. Detalles

Ayer tarde concurrió a su despacho el Secretario de Agricultura doctor Carlos M. de la Rionda, cuya vuelta a la Secretaría después de su interinatura en Gobernación, era ansiosamente esperada por los cientos de cesantes que han quedado al margen de la administración, mientras se confecciona el nuevo sistema burocrático de la Secretaría, toda vez que ha sido variada la vieja estructura oficinesca de la misma.

Interrogado por los periodistas el doctor Rionda con respecto de que si estaba dispuesto a reponer a algunos de los estudiantes y revolucionarios cesanteados, declaró que «los elementos revolucionarios tenían para él todas sus preferencias y simpatías y que ninguno, absolutamente ninguno, quedaría cesante». Los que se sacrificaron en su lucha contra el régimen tiránico, tienen todos los derechos y también todos los deberes. Como que todos esos elementos han demostrado competencia, disciplina y amor a la administración, serán repuestos apenas se vayan organizando las oficinas de mi Departamento.

NO HA RENUNCIADO EL SUBSECRETARIO

El Subsecretario del ramo, señor Francisco Castro, no ha renunciado y continúa despachando como de costumbre. La crisis no ha llegado al señor Castro, quien goza de la confianza del doctor Rionda.

DOS COMISIONES VISITARON AL DOCTOR RIONDA

Dos comisiones visitaron al doctor Rionda ayer por la tarde: una presidida por Berrayarza, el Presidente de los colonos, que se hizo acompañar de los señores Rodríguez López y Teodoro Santiesteban. Quieren los colonos que al repartirse el diferencial de los azúcares vendidos, les den igual participación que a los hacendados.

La otra comisión, presidida por José Llevada e integrada por Francisco María Pérez y Rafael González, era de los cosecheros de tabaco de San Juan y Martínez. No quisieron decir qué era lo que querían. Sólo declararon que se retiraban satisfechos de la buena acogida que les dispensó el Secretario.

LE NIEGAN SUS HABERES AL HIJO DEL GENERAL DELGADO

Por orden del Jefe del Personal, el pagador interino de la Secretaría, señor Paadín, se negó a entregar los checks de sus haberes, atrasados, al joven Manolo Delgado, hijo del general Manuel Delgado, ex Secretario de Agricultura que fuera en época de Machado.

El hijo del general Delgado alegó que él no estaba prófugo ni que había sido procesado por los tribunales de sanciones, ni que los elementos revolucionarios lo tenían sujeto a ninguna acusación, aduciendo también que sus hermanas, las señoritas Delgado, habían cobrado sus haberes sin dificultad alguna. El pagador señor Paadín dijo que él obedecía órdenes del señor Aramburu, destacada figura del «A B C» y éste alegó también, que las recibía del señor Secretario.

El joven Delgado anunció la presentación de un escrito protesta para que sea resuelto por la superioridad.

El Sindicato de Transporte es denunciado

La Asociación de Propietarios de Omnibus Aliados formula su denuncia por delito de coacción

COMISIONADOS por el señor Miguel R. Merens, Presidente de la Asociación de Propietarios de Omnibus Aliados, comparecieron ayer tarde en las oficinas de la Policía Judicial, Angel Mier Dosal, de 41 años, vecino de Cerro número 523 y Prudencio Combarro Pérez, de igual domicilio, delegados de inspectores de dicha asociación, a fin de formular denuncia contra los empleados de los referidos ómnibus, por coacción.

Dicen los denunciantes que a diario los propietarios de los ómnibus de esa Compañía, vienen siendo objeto de coacciones por parte de los empleados, al no dejarlos viajar con los pases autorizados por la Empresa.

Para que puedan viajar los citados propietarios, tienen según los conductores de ómnibus, que presentar el carnet del Sindicato de Empleados de Transporte, el cual está unido a la Confederación Nacional Obrera de Cuba.

Estiman los perjudicados que esa resolución obedece a que la Confederación Obrera de Cuba se ha enterado que la Asociación de Propietarios de Omnibus Aliados ha acordado en junta celebrada, separarse del Sindicato de Empleados de Transporte, para de esta manera desligarse de la Confederación.

Agregaron, por último, los denunciantes, que los empleados que mayor coacción ejercen, son los pertenecientes a las Rutas 21, 22, 23, 24 y 25.

Con todo lo actuado se dió cuenta al Juez Correccional de la Sección Quinta.

Los estudiantes a favor del pago de sueldos atrasados

«La revolución aceptó la legalidad de la deuda», dice el estudiante Morell

Con motivo de las gestiones que se vienen haciendo últimamente para lograr el pago de los haberes atrasados correspondientes al personal docente de la Universidad, numerosos líderes estudiantiles han expresado su opinión favorable al pago de dicha deuda, sumándose de esa manera al clamor del profesorado en ese sentido.

Ayer le tocó su turno a los estudiantes José Morell Romero y Julio César Fernández, conocidos ambos de nuestros lectores, por ser destacados revolucionarios, miembro el primero del Consejo Universitario y ex Director el segundo, del periódico «Alma Mater».

Morell nos declaró que es una deuda justa, legal y moral que debe liquidarse inmediatamente, ya que la Revolución la reconoció y siempre aceptó su legalidad, hasta el extremo de que se iba a utilizar como garantía de una emisión de bonos que se proyectaba hacer para comprar armas con que hacer efectivo el derrocamiento de aquel régimen, cosa que no se llegó a efectuar por haber surgido la mediación.

Julio César Fernández, por otra parte, nos manifestó que el Gobierno Provisional ha pagado deudas de la turbia administración de Pepito Izquierto y está pagando los adeudos a los empleados, y que sin embargo no ha prestado atención a los profesores de la Universidad, que tan eficazmente contribuyeron a la caída del régimen.

Terminó diciéndonos que el Tribunal Supremo había ordenado que se les liquidara y que los profesores machadistas ya habían cobrado.

Nueve jóvenes detenidos por pegar pasquines

Pertenecen al ABC y pegaban carteles de propaganda, en la creencia de que no delinquían

El teniente Cortés, Jefe de la Sección de Investigación, asistido de los vigilantes 2079 y 2456, procedió anoche a la detención de los jóvenes Luís Alarcón Valdés, vecino de Escobar 205; Manuel Burunat, de San Rafael 39; Carlos Padilla León, de Antón Recio 10; Rigoberto Santana, de Alambique 76; José Ugildos Pena, de Monte 228; Marcos Rodríguez Rodríguez, vecino de San Miguel 7; Carlos de la Hoz Pérez, vecino de Víctor Muñoz 154; Tomás Cañizares Rodríguez, de Llinás 17 y Rafael Rodríguez Lamar, de Balascoain 118.

El teniente Cortés los acusa de estar pegando pasquines de propaganda del ABC, por la calle de Monte y Carmen, procediendo a ocuparles infinidad de esos pasquines y cubo conteniendo almidón.

Alarcón y Burunat, manifestaron que ellos solamente se concretaban a leerlos y los otros expusieron que efectivamente los pegaban en las paredes, sin estimar que con ello se cometía delito alguno.

Todos quedaron a la disposición del Jefe de la Policía, teniente coronel Pedraza.

EL DR. ROGELIO PINA HA DECLINADO LA OFERTA DE LA SECRETARIA DE TRABAJO

De fuentes bien informadas llega a nosotros la noticia de que al doctor Rogelio Pina se le ofreció la Secretaría del Trabajo antes de que surgiera la posibilidad de proponérsela a Alfredo Penichet.

Como recordarán nuestros lectores, por haberlo publicado nosotros oportunamente, el doctor Rogelio Pina declinó la aceptación de la cartera de referencia.

EL PRESUPUESTO

El actual presupuesto de la Secretaría de Comunicaciones ha sido elevado a la suma de $3.500.000. En dicho proyecto ya aprobado se crean algunas plazas de telegrafistas y se llevará a cabo un extenso movimiento de personal, en el cual muchos de los empleados serán favorecidos con aumentos de sueldos.

También figura en el presupuesto la cantidad de $100.000 para destinarlo al pago de antigüedad con un descuento del 50%.

Se crea la Sección de Contaduría, teniendo como anexos los Negociados de Contabilidad y Comprobación, adscripta a la Dirección de Correos.

ROPAS DEL EJERCITO Y BALAS OCUPADAS EN UN REGISTRO PRACTICADO

Los vigilantes 768 y 46, procedieron anoche a la detención de Emiliano Rojas Fernández, vecino del pasaje «El Catalán», en el reparto «Montejo», por que al practicarse un registro en su domicilio, le ocuparon 6 guerreras, pantalones, camisas y un sombrero pertenecientes al Ejército, así como 65 balas de Sprinfields; 13 balas, calibre 30; una chapa de policía y una gorra.

El detenido manifestó que todo eso era de la propiedad de sus hermanos Dámaso y Hermenegildo, que pertenecieron al Ejército y las guardaban como recuerdo.

EL REGLAMENTO DE TRANSPORTE

Ha sido aprobado por el Consejo Superior y por el Secretario, el Reglamento de Transporte de Omnibus.

Están ya cubiertas todas las plazas creadas en la Secretaría de Estado y Servicio Exterior

Los cargos restablecidos obedecen sólo a la necesidad de una justa reciprocidad diplomática y consular. La Secretaría de Estado dice que la reorganización es solamente interior

EL nuevo Presupuesto de la Secretaría de Estado contiene las plazas que durante los últimos tiempos y de acuerdo con el Decreto-Ley autorizando al Secretario de Estado a reorganizar el Servicio Exterior, fueron creadas y cubiertas oportunamente.

Esas creaciones no colocan al Servicio Exterior en el plano en que se encontraba antes. Prueba de ello es el presupuesto de la Secretaría en el cual, como se habrá observado, no goza el Servicio Exterior de los emolumentos que se le asignaron durante años, sino solamente del aumento acordado recientemente a los funcionarios públicos. El presupuesto, por otra parte, no cubre como debiera,—a causa de modificaciones que se solicitaron de la Secretaría—ciertas consignaciones para gastos indispensables corrientes de la Secretaría.

Los cargos de Ministros restablecidos obedecen a la observancia de la más estricta reciprocidad, como los consulados restablecidos obedecieron a las necesidades de diverso orden que rigen la existencia de esas oficinas.

En relación con los cargos acabados de citar y por los motivos especificados desea hacer constar claramente la Secretaría de Estado que no existen plazas vacantes de clase alguna en el Servicio Exterior y que para las pocas plazas no cubiertas está ya seleccionado el personal que debe cubrirlas.

En la Secretaría de Estado tampoco existen vacantes; unos pocos cargos indispensables, como el de un traductor más y el de un segundo pendolista han sido cubiertos y es con el personal existente—en el que se han hecho algunos ascensos —en la Secretaría, con el que se ha realizado la reorganización de dicho Centro.

Según Decreto-Ley aprobado por el Consejo de Secretarios, el martes, reorganizada la Secretaría de Estado (y nó el servicio exterior como se ha publicado) queda ésta organizada así:

Una Dirección Política (con un Director a su cabeza, el Sr. Alfonso, Jefe hasta el presente del Negociado de Cancillería) compuesta de los siguientes negociados: de Cancillería y de Archivo de Tratados; de Asuntos Políticos de América y Oficina Panamericana; de Asuntos Políticos de Europa, Asia, Africa y Oceanía; y de la Liga de las Naciones.

Una Dirección Comercial, con un Director a su cabeza, (el Cónsul General, Sr. Angel Solano) compuesta de los siguientes negociados: Comercio Intenarcional; Asuntos Consulares; y Contabilidad Consular.

Servicios Centrales: componen esta sección los negociados del Registro General de Correspondencia; de Correspondencia Confidencial y Cifra; el Protocolo (con un Jefe con categoría de Ministro, como el Jefe de la Dirección Política, el Sr. Soler y Baró); Interpretación de lenguas; Asuntos Generales y Canje Internacional; Consultoría Diplomática; Asuntos Contenciosos y Judiciales; Ciudadanía y Migración; e Información y Publicidad.

Los servicios generales los componen estos negociados: Personal; Pagaduría; Material y Bienes; Biblioteca y Archivo General.

Los servicios tienen por Jefe directo al Subsecretario, el cual a su vez, dirige, como es natural, las Direcciones, siendo el Jefe de todo el Departamento, el Secretario.

El Decreto-Ley que reorganiza la Secretaría de Estado especifica las atribuciones de los distintos negociados y termina con un artículo autorizando al Secretario a delegar su firma en los casos que no se oponga la Ley a ello, con lo cual se descentralizará y repartirá más convenientemente el despacho general de los asuntos de la Secretaría.

Inspección en la fábrica de Henry Clay Co.

La mercancía estaba asegurada en $800,000 y el edificio en $50,000. No hay ningún detenido

El doctor Justiniani, Juez de Instrucción de la Sección Quinta, con el Secretario Judicial señor Loret de Mola y el oficial señor Luis Batlle, trabaja sin descanso en el incendio que estuvo a punto recientemente de destruír la fábrica de Henry Clay situada en la Calzada de Luyanó.

Ayer le tomó declaración a los altos jefes de la Compañía, los que manifestaron que sobre la fábrica existían dos pólizas de seguro; una que amparaba la mércancía por valor de 800,000 pesos y otra el edificio por 50,000 pesos. Con respecto a las pérdidas, informaron que la estimaban en 25,000 la mercancía destruída y en 15,000 pesos, los daños ocasionados al edificio por las llamas.

Afirmaron que tenían sobrada confianza en los tres empleados detenidos, por lo que el juzgado decretó su libertad inmediatamente.

Acto seguido el juzgado se personó en la fábrica, realizando en la misma una minuciosa inspección ocular, llegando a la conclusión de que el hecho es intencional.

El doctor Justiniani, ha librado órdenes a la policía para que se investigue el hecho minuciosamente y se proceda contra los que aparezcan como responsables del incendio, citando a todos los empleados de la fábrica para examinarlos minuciosamente.

La oficina del Acueducto de la Habana no fué entregada al Municipio como se anunció

No obstante, el nuevo Administrador General del Acueducto, señor Alfredo Alvarez, se presentó ayer en las oficinas y saludó a todo su futuro personal subalterno, ratificándolo

Ayer se personaron en las oficinas del Acueducto los Delegados del Ayuntamiento, para recibir el Acueducto. Con ellos iba el señor Alfredo Alvarez, quien manifestó había sido nombrado por el Alcalde, Administrador General del Acueducto. Como en las oficinas les informaron que no tenían ninguna orden oficial para proceder a la entrega, se entrevistaron con el Subsecretario de Obras Públicas, Dr. Guillermo Pujol, y con el Ingeniero Jefe de la Ciudad, señor Gastón, los que hicieron iguales manifestaciones al señor Alvarez y sus acompañantes, siendo imposible hacer la entrega ni dar posesión de su cargo al señor Alvarez, mientras no se cumplieran los requisitos naturales en estos casos, mediante la disposición de un Decreto del Sr. Presidente de la República.

PRESENTACION AL PERSONAL

En el despacho del Administrador del Acueducto, de un modo informal, pues oficialmente no podía verificarse, el señor Alvarez fué presentado al alto personal de las oficinas, al que le hizo presente que había sido designado por el Sr. Alcalde, Administrador General del Acueducto, por lo cual deseaba saludarles; que se encontraba en tramitación el traslado del Acueducto al Ayuntamiento y que, ultimados los detalles para la entrega, al hacerse cargo de la Administración del mismo hallarían en él más que un jefe un compañero de todos.

Hizo saber, para que cada uno de los presentes lo hiciera conocer a su personal, que éste podía estar tranquilo, pues todo el que cumpliera su deber y por ello fuera útil en las oficinas del Acueducto, no sería separado de su puesto, ya que él no llevaba al cargo propósitos de remoción de personal, sino hacer la obra administrativa que requiere aquel Departamento.

Reiteranto su saludo afectuoso al señor Pérez Pueye y al señor Julián La Villa, Administrador y Subadministrador, respectivamente, del Acueducto, se despidió el señor Alvarez.

LAS FUERZAS DE INFANTERIA DE MARINA

Continúan prestando servicio de vigilancia en todos los Departamentos de la Secretaría, las fuerzas de Infantería de Marina allí destacadas desde el día anterior.

LA CARRETERA DE VEGAS A RECURSO

El señor Luis Lavín Marcaida, con una comisión de vecinos de Vegas, estuvo ayer en la Secretaría de Obras Públicas, informando que los camiones que hacen el recorrido de Vegas a la finca «Recurso», en el Término de Nueva Paz, tienen que utilizar, en algunos lugares, tres y cuatro yuntas de bueyes para salir de los atascos que sufren, por lo que muchos frutos se secan y deterioran en aquella zona a causa de las dificultades que ofrece el transporte. La comisión reiteró las solicitudes que han presentado interesando la construcción de dicho tramo de carretera entre Vegas y «Recurso», así como la reparación de los baches que se han formado en otros tramos hasta Nueva Paz y San Nicolás.

PROCESADO POR DISPARO

Ayer tarde fué procesado por un delito de disparo de arma de fuego y lesiones, Pedro Hernández Roque, señalándosele fianza de 200 pesos, para gozar de libertad provisional.

Fué quemado anoche un poste de los teléfonos

Un soldado hizo disparos al aire al ver el fuego, pero no vió quienes eran los autores

EN la esquina de B entre las calles de 29 y 31, en el Vedado, existe un poste del tendido telefónico, que anoche fué incendiado por varios individuos, los cuales arrojaron estopa impregnada en gasolina.

Con tal motivo, el soldado Rodolfo Esperón Hernández, perteneciente a la tercera compañía, batallón 3, de artillería de costa, que se encontraba de servicio por dicha calle, al darse cuenta del principio de incendio, hizo varios disparos con su rifle, con el propósito de dar la alarma.

El material de extinción de incendios, acudió sin que tuviera necesidad de funcionar.

Manifestó el militar que por aquellos alrededores no vió a persona alguna, estimando que los autores del hecho arrojaron la estopa encendida, desde un automóvil.

Con lo actuado por la Décima Estación de Policía, se le dió cuenta al Juez de Guardia.

UN ROBO

Jacobo Rapoport, vecino de Picota 72, dió cuenta a la policía, que de su domicilio le habían robado la suma de 52 pesos que guardaba en una gaveta del escaparate, cuyo mueble fué violentado.

M.E.C.D. 2016

Ungüento Cadum
para las
Enfermedades de la Piel

Los que han estado sufriendo por años de afecciones de la piel, irritantes, obstinadas y molestas, consiguen alivio casi al instante por medio del uso del Ungüento Cadum. Alivia al instante la picazón y quemazón y empieza a cicatrizar la piel inflamada, irritada o afectada después de la primera aplicación. Ha probado ser un gran alivio para millares de personas que durante años han estado sufriendo de eczema, acne (barros), granos furúnculos, úlceras, erupciones, urticarias, ronchas, almorranas, comezón, sarna, heridas, arañazos, cortaduras, lastimaduras, ásperos, postemillas, escaldadura, sarpullido, quemaduras, costra, magulladuras, etc.

Inventos, innovaciones y curiosidades

En el Estado libre de Irlanda existen en la actualidad 50.500 aparatos de radio funcionando con licencia.

La cantidad de accidentes por resbalamiento en las bañaderas que se producen en los Estados Unidos anualmente, pasan de los 120.000.

Se están fabricando en la actualidad unos vasos de papel que llevan sus asas correspondientes, lo que permite usarlos también para los compuestos calientes.

Ultimamente se ha lanzado al mercado un líquido que hace invisible las fotografías. Basta sin embargo humedecerlas con agua para que queden completamente restauradas.

Las estadísticas norteamericanas demuestran que en los Estados Unidos se han producido 29.500 accidentes en los hogares durante el último año, en comparación con los motivados por automóviles, que ascendieron a 30.500.

En las montañas de Suiza, a una altura de 7.000 piés, se está construyendo un lago artificial para proveer de fuerza una planta hidroeléctrica.

De los automóviles que se vendieron el año pasado en la América Latina, el 40 por ciento eran de procedencia norteamericana.

LA MAYOR
35 EDIFICIOS
700 EMPLEADOS
SARRA
DROGUERIA
ABIERTA TODOS LOS DIAS
TODA LA NOCHE LOS MARTES
A-8026 A-3641

FARMACIA
DROGUERIA
DE
"JOHNSON"
DE TURNO LOS LUNES
Obispo Nº30 TELEFONO-A-2129

Si te pica... no te rasques... usa
MITIGAL!
BAYER

FARMACIAS de turno hoy

JUEVES

HABANA

Avenida de Bélgica 8.	M-2524.
Monserrate y Tte. Rey	M-4413
Aguiar y Chacón	M-6443
Ave. Menocal 6	M-4460
Enrique y Dragones	M-4774
Mayor Gorgas y Oquendo	U-6773
San Lázaro y Blanco	M-4525
Padre Varela y Zenea	U-5402
Salud 173	U-6895
América Arias y Crespo	M-5533
Ave. Menocal y Principe	U-6873
Romay y San Ramón	M-4470
Marta Abreu 44	M-4740
Cuba 126	M-9195
Ave Italia 41	M-5706
Padre Varela 50	U-3600
Gral. Carrillo y Andrade	U-6869
M. Gómez y S. Nicolás	M-5030
Somernelos 26	M-5003
Ayesterán y Desagüe	U-2539
V. Muñoz y Aranguren	M-4508
Zenea 6	M-3377
Aguiar y Chacón	M-6443

(VEDADO)

23 No. 458 entre 8 y 10	F-6138
17 entre E y F	F-6110
Calzada entre Paseo y 2	F-6174
17 y 4	F-6006
Línea 157	F-6113

(VIBORA)

10 de Octubre y Josefina	I-7240
C-Farrill y J. A. Saco	I-7730
10 de Octubre 557 1/2	I-7660
Concepción y Porvenir	X-3030
Sta. Catalina y Cortina	I-7780

(J. DEL MONTE Y SANTOS S[illegible]REZ)

Zapotes 22	I-2222
Quiroga y Delicias	I-4444
10 de Octubre 280	I-7378
10 de Octubre 204	X-3033

(LUYANO)

Calzada de Concha 4	X-9223
Calzada de Luyanó 211	X-2280
Villanueva y Santa Ana	I-7771

(CERRO)

San Pablo 36	U-7026
Buenos Aires y Paz	I-3003

NOTA.—Este grupo deberá prestar el servicio público todo el día y toda la noche de los domingos, días festivos y duelo nacional siguientes: Enero 14; Mayo 20; Septiembre 23; Febrero 25; Julio 1; Noviembre 4; Abril 8; Agosto 12 y Diciembre 16.

HABANERAS

LA MODA ACTUAL

Alix es una couturiere que comprende el arte de vestir a la mujer moderna, de modo que sus ropas parecen que se adaptan a cada cuerpo como si se hicieran expresamente para quienes las llevan.

Las faldas que presentan son ceñidas y lucen tan naturales que se comprende cuánta maestría demuestra en su corte. La parte delantera de las túnicas, de forma irregular, llevan cinturones de todas clases y de nuevos materiales que les prestan interesantes aspectos.

Hay modelos de jersey color carmelita semi-transparente, con la blusa drapeada en forma de lazo en el seno con largas caídas que llegan hasta las rodillas llevando anchos cinturones de plumitas lisas pegadas a la piel formando rayas, carmelita y blanco, acompañadas de una chaqueta de shantung blanca abierta por detrás, para dejar ver parte de la falda carmelita.

La clase de telas empleadas para estos prácticos vestidos tienen gran importancia, siendo el principal encanto que poseen. La nueva tela negra conocida por lana de fraile, suave en el tacto, es la preferida para los trajes sastres, contrastando notablemente con el forro de hilo blanco de las chaquetas, así como en la capa de un ensemble. Esta capa sube sobre los brazos, al estilo africano, llevando un adorno de trenza blanco y un lazo grande en el cuello.

REGLAS SOCIALES

Las personas que saben callar son las que tienen más amigos.

Es insoportable oír hablar constantemente. La mayor prueba de inteligencia y de buen sentido que puede dar una persona es saber callar a tiempo, pues hay momentos que deseamos refugiarnos en el silencio y aún el ser más querido nos molestaría hablando.

Desde el punto de vista de las buenas relaciones es fastidioso oír hablar de uno mismo o de otra persona que a veces es nuestro mejor amigo, así como oír elogiar a otro con quien tenemos algún resentimiento.

TRAJES DE PLAYA

Para las que se recrean en los mares hay una variedad asombrosa de trajes. El color que ocupa el primer lugar es el azul real, luego viene el azul turquesa y el blanco. El tono más nuevo es un rosado nebuloso que le queda muy bien a las que tienen la piel quemada por el sol.

No parece hacer un retorno, como se esperaba, a lo que la generación pasada llamaba modestia. Todavía se sujeta el frente del traje de baño con una tira que pasa por el cuello, así como los estilos brassiere

Cuando se opta por este último es preferible comprarlo de elástico que cede por todos lados dejando libertad a los movimientos. Estos se ven ahora en colores y dibujos escoceses que contrastan más con la parte de la carne que deja el pantalón y el brassiere. El traje de baño más gracioso y bonito que se ha presentado este año es uno de estilo mexicano.

Para las que toman baños de sol o pasean sus esculturales formas por las playas, se han ideado los sombreros mexicanos y una gran variedad de sombreros en warandol y piqué de distintos colores.

Un conjunto para pasear en yacht, a prueba de las olas, es de tela de velas de barco, o sea una lona fina. Por delante se cierra con un cierre automático llamado zip, ajustándose por medio de él al cuello y a las muñecas. Un capirucho protege el pelo y los bolsillos, teniendo éstos unos hoyos por donde permite escurrir el agua. Los colores predilectos para esta clase de trajes son blanco con rojo y azul.

Y SUPO . . .

Ella le dijo: Ven, y le tomó la mano,
él se dejó guiar,
y supo de la fresa de su boca
y supo de las mieles del panal.

Y supo que hay amores diferentes
y conoció ternuras de mujer,
y olvidó entre las mieles y la fresa
todo el triste recuerdo de su ayer.

Esther Costales de Verdura.

MENU DEL DIA

Almuerzo	Comida
Fruta bomba natural.	Grape fruit.
Huevos a la crema.	Sopa de flan.
Pescado a la minuta.	Frituras mixtas.
Arroz con pollo a la valenciana.	Pierna de carnero asada.
Ensalada de tomates.	Ensalada variada.
Dulces secos.	Brazo gitano.

RECETAS DE COCINA

Panqué de chocolate

Se une una taza de azúcar con seis yemas de huevo, la cáscara de medio limón y el zumo del mismo. Luego se le echan cuatro onzas de chocolate desleído, un poco de canela en polvo y tres cucharadas de harina de Castilla con una de baking, revolviéndolo, y por último las claras batidas como para merengue.

Se cocina al horno en un molde engrasado con mantequilla y cuando esté frío se parte en varias capas poniéndole jalea de fresa.

M. R. de FONTANILLS.

Tenía la cara barrosa
La sanó en pocos días con **Resinol**

Una dama que sufría hacía tiempo de barros y espinillas, nos escribe: "Con Jabón y Ungüento Resinol, mi cutis quedó en pocos días tan limpio y suave como el de una colegiala."

Mucha gente ha hecho otro tanto. Gracias a la acción tónica del Jabón Resinol y a la eficacia del Ungüento, este tratamiento alivia las afecciones cutáneas más rebeldes. Pida ya una muestra gratis a Resinol, Dept. 90, Baltimore, Md.

Empresa Naviera de Cuba

San Pedro No. 6. — Apartado No. 2490
Dirección Telegráfica: EMPRENAVE
HABANA. — CUBA

VAPORES DE LA EMPRESA: CUBA, BARACOA, CIENFUEGOS, EUSEBIO COTERILLO, JULIAN ALONSO, HABANA, MANZANILLO, GIBARA, LA FE, JOAQUIN GODOY, CAMAGUEY, RAPIDO, SANTIAGO DE CUBA, LAS VILLAS

Puertos de escala: — COSTA NORTE: — PUERTO TARAFA, NUEVITAS, MANATI, (VICTORIA DE LAS TUNAS), PUERTO PADRE (CHAFARRA) GIBARA, (HOLGUIN, VELASCO, BOCAS Y AURAS) VITA, BANES, NIPE, MAYARI, ANTILLA Y PRESTON) BAGUA DE TANAMO, (CAYO MAMBI, BARACOA, GUANTANAMO, (BOQUERON Y DESEO), SANTIAGO DE CUBA.

COSTA SUR: — CIENFUEGOS, CASILDA, (TRINIDAD) TUNAS DE ZAZA, SANTA CRUZ DEL SUR, MANOPLA, GUAYABAL, MANZANILLO, CAMPECHUELA, MEDIA LUNA, NIQUERO, ENSENADA DE MORA, Y SANTIAGO DE CUBA.

COSTA NORTE DE VUELTA ABAJO: — RIO BLANCO, BERRACOS, PUERTO ESPERANZA, SANTA LUCIA, (MINAS DE MATAHAMBRE), RIO DEL MEDIO, DIMAS, ARROYOS DE MANTUA Y LA FE.

REPUBLICA DE HAITI.—PORT AU PRINCE Y AUX CAYES
PUERTO RICO. — SAN JUAN.
REPUBLICA DOMINICANA. — MONTE CRISTI, PUERTO PLATA, SANCHEZ, SANTO DOMINGO.

Anúnciese en el DIARIO DE LA MARINA

VERGUENZA...!

COMO SE TRATA EN CUBA AL CUBANO QUE TRABAJA EN LUGAR DE PERTURBAR; QUE PRODUCE EN LUGAR DE PEDIR DESTINOS, Y EN PRESTIGIAR LA PATRIA EN LUGAR DE DESPRETIGIARLA

Por este Gobierno de origen revolucionario y al que hemos prestado nuestro concurso y la debida cooperación para establecer la unión y los más elevados propósitos cubanos, se acaba de dictar una resolución que firman el Sr. R. N. Barroso, Jefe de la Sección de Marcas y Patentes y el Sr. Francisco Castro, actual Subsecretario de Agricultura y antiguo y conocido empleado del Municipio de la Habana, ambos designados para ocupar esos puestos con carácter revolucionario y como miembros de un partido que se titula "NACIONALISTA"; caducando los certificados de propiedad para mis tres marcas de Agua de Colonia, adquiridos legítimamente y expedidos por esa propia Secretaría de Agricultura!

Naturalmente que esa resolución fué conseguida por la Societé Guerlain, de París, cuando ya mi agua de Colonia tiene la mayor estimcaión del público por su superiorísima calidad; y no, cuando hace seis años solicité legalmente esas marcas cumplimentando todos los requisitos establecidos por las leyes, entre ellos, el de esperar sesenta días, después de publicado en la Gaceta Oficial y en el Boletín de Marcas y Patentes, para que los que se consideraran perjudicados establecieran la correspondiente reclamación. La Societé Guerlain de París, no hizo entonces la más mínima objeción a mis solicitudes, pues ni siquiera tiene registrado en Cuba, ningún modelo industrial, y ahora, son amparados por la Secretaría de Agricultura a pesar de tener yo un certificado legítimo que me autoriza para usar el mío. Tal cosa resulta de lo más cómodo y de lo más protegido para esos industriales extranjeros, que al cabo de seis años de crédito y prestigio para mi producto, obtienen una resolución de la Secretaría de Agricultura; queriéndolos defender con la interpretación muy ambigua y errónea de un precepto de la ley de Marcas y Patentes que data del año 1884, y con el tratado de Berna, que nuestro propio Gobierno hubo de denunciar hace años por resultar lesivo a los intereses nacionales.

Por tanto, he establecido con fecha veinte y nueve de junio ppdo. el debido recurso ante los Tribunales de Justicia, y ruego al público, que continúe solicitando mi Agua de Colonia, de la misma manera y forma que siempre la ha comprado o sea: Agua de Colonia "AGUSTIN REYES", pues pudiera suceder que aprovechándose mis competidores de cualquier duda o confusión en el público, le traten de vender otras aguas de Colonia con etiquetas de la mayor sugestión snobista; pero que de ninguna manera son de tan buena calidad como la que yo ofrezco a mis favorecedores.

Unicamente, deseo darle una explicación al público sobre mi moral y mi honradez en este asunto; pues no puede desconocerse que tanto en mis anuncios, como en toda mi propaganda, siempre he recomendado mi Agua de Colonia, con muchísima satisfacción y orgullo, *denominándola de "AGUSTIN REYES", BUENA Y CUBANA.*

La fábrica de Agua de Colonia Guerlain, establecida en la Habana, y donde se fabrica ahora ese producto, está avisándole a los comerciantes que retiren de la venta mi Agua de Colonia. Nadie se deje sorprender y esperen la resolución debida de nuestros Tribunales de Justicia.

Y, finalmente, deseo darle las más expresivas gracias al Sr. Guerlain, por haberle hecho saber a todos mis compatriotas, que no son "indios con levita", como nos calificara su ilustre conciudadana Enriqueta Rosina Bernard, conocida por (Sara); los que tienen méritos suficientes para producir una rivalidad con L'Anciene Maison Guerlain de Paris.

Agustín Reyes.

NEGRITAS corrigen el estreñimiento que envenena el organismo y causa muchos males. Limpian el estómago sin irritarlo.
UN LAXANTE VEGETAL NEGRITAS EFICAZ Y ECONOMICO
NEGRITAS 5¢

MATANCERAS

EL HOMENAJE A WHITE

El próximo domingo.

Para las nueve de la mañana está señalado el acto patriótico y cordial, del develamiento de la lápida, que marcará a las futuras generaciones, la casa donde naciera aquel genio musical, que tanto renombre y tanta gloria dió a Cuba en el extranjero.

Dicha lápida será colocada en la casa Milanés número cuatro, hay convento de las Siervas de María, y antigua mansión de los de Vill, en la que viera la luz primera el eximio violinista.

El Alcalde Municipal ha cedido la Banda para que ejecute el Himno Nacional al develarse la tarja, y la del Distrito Militar, ejecutará la habanera «La bella Cubana» obra que inmortalizó a White.

A este acto asistirán las autoridades, la sociedad y el pueblo, porque es deber de todo matancero honrar la memoria del que tanto nos honró.

Después de esa interesante ceremonia, la Orquesta Sinfónica de la Habana, autora y organizadora de este homenaje a Joseito White, ofrecerá un Concierto en el teatro Sauto, con un programa espléndido, que ya tuve el gusto de publicar en días pasados.

La gran pianista matancera señorita Arminda Schutte, que como White es una de las gemas de la corona de laureles que se ciñe la Atenas, acompañará como solista a la Sinfónica, bajo la impecable batuta del Maestro Gonzalo Roig.

El piano que se usará en este concierto, un espléndido Steinway, de la Casa Giralt de la Habana, se estrena en Cuba en la fiesta de Sauto, pues acabado de recibir de los Estados Unidos, sale de la Aduana para ésta, donde será desenvalado.

Los palcos y lunetas del Coliseo para esta fiesta artística del más alto rango se encuentran ya en poder de nuestras principales familias y las que aún no hayan apartado sus billetes pueden dirijirse a los señores Eduardo Alfonso y Enrique Rodríguez, encargados de su venta.

Por todo cuanto he dicho, por todo cuanto rodea a este acontecimiento artístico del domingo, estamos seguros que el éxito ha de coronar la obra altruista e inapreciable para los matanceros, de la Orquesta Sinfónica de la Habana.

EL DR. RAFAEL M. ANGULO.

El Pró de la Zona Franca.

Desde su sitial en el Consejo de Estado viene laborando este ilustre descendiente de muy ilustres hijos de esta ciudad, la concesión de la Zona Franca para nuestro Puerto.

En una conversoción tenida por Angulo, con Ricardo Linares, en pasados días y de la que da cuenta ayer el Imparcial, ofreció el primero al más entusiasta de los que laboran por ese beneficio para nuestra rada, que al terminarse la discusión del Proyecto de Ley Electoral, el Consejo de Estado acometería el estudio de la Concesión de la Zona Franca para este Puerto.

Dió como razones Angulo, para interesarse por tema que tanto nos incumbe, la primera, la de que esa concesión no perjudica a ninguna otra población de la Isla; la segunda, de que cree el establecimiento de esa Zona Franca, una positiva mejora para el País, y en tercer término, el ser descendiente de una estirpe que amó siempre a Matanzas con hondo y bien probado cariño.

Sus ascendientes —uno de ellos el primer Presidente que tuvo el Liceo—pueden citarse como los más constantes benefactores de la Atenas. Ahora precisamente—no hace aún dos semanas—dí cuenta en estas «Matanceras» del fallecimiento en París, de un Angulo—El Marqués de Caviedes—uno de cuyos últimos gestos fué donar para los Asilos de Beneficencia y Ancianos del Paseo de Martí, propiedades valiosas, que hoy auxilian en su sostenimiento a esas casas.

Al recoger esta buena nueva que tanto ha de agradar a mis lectores del DIARIO, doyla con la doble satisfacción de ser el doctor Angulo, Presidente de la Asociación de la Prensa de Cuba, y actualmente Director en funciones del DIARIO DE LA MARINA.

VIAJERA DISTINGUIDA.

La viudita de Arechavaleta.

Pasa unos días en Matanzas, atendiendo sus intereses en esta, la bella e interesante dama Margot Maza, que con María de los Angeles Chávez se ve agasajadísima por sus amistades de esta sociedad.

Matanceras que residen en la Habana desde hace años, conservan siempre para esta Yucayo en que tanto se las quiere el más grande afecto.

Para la guapísima viudita de Arechavaleta y la gentil María de los Angeles, reitéroles aquí mis afectos y mis simpatías.

HOY DE DIAS

El doctor Filomeno Rodríguez.

Celebra en esta fecha su onomástica fiesta el gran cardiólogo, eminencia matancera que como Valdés Anciano, disfruta tanto aquí como en la Habana de renombre y fama bien conquistadas.

Hasta el hogar del doctor Filomeno Rodríguez, aquella casa de la calle de Maceo, donde reina con su hermosura y su distinción María Mesana, van estas líneas de salutación, para el médico ilustre.

Felicidades.

EN EL TENNIS.

Una junta ayer.

Con la Presidenta y Directora del Club de la Playa, reuniéronse en la tarde del miércoles las señoras que integran la Directiva, para tratar en junta ordinaria, de las fiestas del domingo en aquellos dominios de Bellamar.

Asistieron a dicha junta las señoritas María Candelario y Marina Puig, las señoras Amparo Araña y Ana Rosa Estorino, las señoras de Botet y de Urquiza, la señorita Bértila Haedo y la Presidenta de Honor del Club, señora Bertha Beracierto de Amézaga.

DE REGRESO

De los Estados Unidos.

Por la vía aérea llegó a Cuba el martes emprendiendo viaje a Matanzas enseguida el señor Rafael Velasco, uno de los propietarios de ese cine de frente al Parque, que es sede de nuestra buena sociedad.

Asuntos de negocios relacionados con el mismo teatro Velasco, llevaron a Rafael a la Babel de Hierro, de donde vuelve satisfechísimo.

Del resultado de ese viaje apreciarán bien pronto los beneficios los asiduos a la sala de dicho cine.

EL DOCTOR LAMAR

Muy mejorado.

Ya en vías de un total restablecimiento recobra por días su salud el doctor Renée Lamar y Capó, ex-Oficial del Ejército que por espacio de más de ocho meses ha estado sometido a la dolorosa cura impuestale por los médicos que lo asistieron cuando fué herido en la toma del Nacional.

Es casi seguro que los esposos Lamar-Maza vengan a residir a Matanzas, en breve de lo que mucho se alegrarán sus infinitas amistades de ésta.

UN BAILE EL SABADO

En el Deportivo.

Ofrece a sus asociados en la noche del siete del corriente una hermosa fiesta, esa progresista institución de Independencia y Blanchet, que como el Atlético de Versalles, no desmaya en su afán de proporcionar siempre a sus miembros toda clase de satisfacciones.

La orquesta de Evelio Rodríguez tendrá a su cargo la amenización de esa fiesta que ha de resultar un nuevo éxito para la Directiva del Deportivo.

Está de enhorabuena la juventud.

LAUREANO LOPEZ

Muy congratulado.

Se vió así ayer el apreciable caballero que disfruta tanto en nuestros círculos comerciales como en los políticos, de gran arraigo y popularidad.

Fué asimismo el onomástico, en ese día cuatro de julio, del señor Laureano Alvarez, perteneciente al alto comercio matancero.

No por tardío es menos afectuoso mi saludo para esos dos caballeros.

MRS. FISHER

Una alta dama.

Llega en estos días a Matanzas, donde ansiosamente la espera su hijo, el Cónsul de Norteamérica en esta ciudad, Mr. Dorsey Galloway Fisher, su señora madre, que viene a pasar el verano en esa Quinta de Heydrich, de la Calzada de General Betancourt, actual residencia del representante consular del Gobierno de Roosevelt en la Yucayo.

La señora Fisher, dama de la más alta distinción, permanecerá junto a su hijo por toda la season.

Por adelantado, nuestra bienvenida a la distinguida dama.

LA VIUDA DE GUTIERREZ

Siempre la nota triste.

Recibieron cristiana sepultura en la Necrópolis de San Carlos, en la tarde del lunes, los mortales restos de la respetable y virtuosa dama Inocenta Rodríguez viuda de Gutiérrez, madre de nuestro apreciable amigo el señor Armando Gutiérrez, tan querido y tan respetado en toda la sociedad de Matanzas.

Baja a la tumba a una avanzada edad, la noble matrona que, tronco de una muy estimada familia nuestra, fué compendio y ejemplo de todas las virtudes.

Mensajes de pésame infinito reciben en estos momentos el señor Armando Gutiérrez y los suyos, testimonio elocuente de la compenetración que con su duelo exterioriza Matanzas.

Llévenle estas líneas a esos afligidos deudos de doña Inocencia Rodríguez viuda de Gutiérrez mi pésame sentido.

ONDINA MUÑOZ

Para la Habana.

Embarcó ayer para la Capital, con objeto de examinar asignaturas de su carrera, la muy apreciable y distinguida mademoiselle.

Profesora de Instrucción Pública de las que más honran el Magisterio, la señorita Muñoz completa ahora sus estudios con el título que muy pronto obtendrá en nuestra Universidad Nacional.

TERESITA GARCIA

De nuevo entre nosotros.

Está de regreso de su viaje a Santa Clara, donde disfrutó de gratísimas horas, la simpática jeune fille que es hija de mis distinguidos amigos Esther Polanco y Sixto García.

Quedó allá en la ciudad de Marta Abreu, su hermana Esther Pura, prototipo de una juventud que va siendo ya hoy nada corriente.

Por su educación y por sus altas virtudes, por su cultura, por sus nobles sentimientos—cualidad suprema de la mujer—y por su afabilidad y por su carácter abierto a todas las gentilezas, la señorita García es blasón de que nos enorgullecemos todos cuantos frecuentamos su trato.

LA ULTIMA NOTA

Para decir que han perpetuado esas justas náuticas del domingo en nuestra bahía, un entusiasmo que es el tema preferido en todos los círculos en que se reune la juventud.

La presencia en nuestras aguas de la insignia del Habana Yacht Club, la prestigiosísima institución habanera que tiene al frente de sus destinos hoy a un prominente hijo de la Yucayo, es acontecimiento sportivo que ha de marcarse en nuestros anales con letras de oro.

Es la alternativa, porque desde hace muchos años no competían los rowers matanceros con equipos de otras sociedades de la Isla.

Las últimas regatas celebradas aquí eran siempre interclubs y sin el carácter de las que vamos a presenciar el próximo día ocho de agosto.

Manolo JARQUIN.

Que cuerpo! Que músculos! parece que tomara Carnol!

Efectivamente, es con Carnol que había transformado aquel cuerpo flaco y raquítico y se había convertido en un hombre saludable, fuerte y elegante.

Usted puede hacer lo mismo. Comience a tomar Carnol y notará su maravilloso efecto a los pocos días. El Carnol revitaliza el estómago para que pueda extraer de los alimentos los ingredientes que proporcionan carnes sólidas y saludables. Las vitaminas A, B y C que contiene rehabilitan todo el sistema. Las tabletas Carnol son un tónico científico, ampliamente comprobado. Consígalas en la botica.

El Carnol engorda de manera natural.

CRUCIGRAMAS

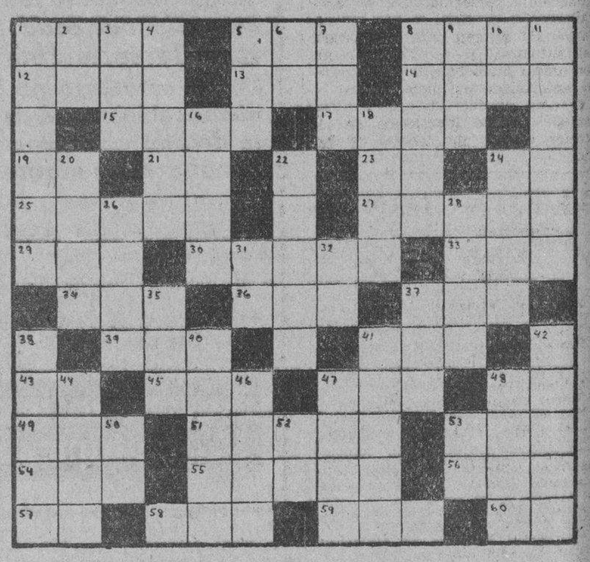

HORIZONTALES

1—Capital de Italia.
5—Especie de bigorneta.
8—Natural de Italia.
12—Zumo de las adormideras.
13—En el juego de la secansa dos o tres cartas iguales.
14—Hembra del oso, (pl.)
15—Firma de crédito.
17—Especie de lecho que forman las aves para poner los huevos y criar los pollos.
19—Unión Revolucionaria.
21—Contracción.
23—Dios del Sol.
24—Marchad.
25—Unidad de medida de capacidad para ácidos y líquidos corespondiente a un volumen de un decímetro cúbico.
27—Que contiene en sí tres cosas.
29—Antillo.
30—Punto cardinal.
33—Cabeza de ganado.
34—Metal.
36—Arbol de Madagascar.
37—Adverbio de cantidad.
39—Rece.
41—Nivel.
43—Río de Suiza.
45—Altar.
47—Río de Galicia.
48—Contracción.
49—Número romano.
51—Componer versos.
53—Cada una de las prominencias que forma la superficie del agua agitada.
54—Río de Suiza.
55—Rezado.
56—Personaje representativo de un gran país.
57—Señor.
58—Nombre de letra.
59—Cocino.
60—Interjección.

VERTICALES

1—Fundador y primer rey de Roma.
2—Obras Públicas.
3—Templo en el Japón.
4—Poner huevos.
5—Clasificación indefinida sin valor real.
6—Contracción.
7—Preposición.
8—Moverse un cuerpo dando vueltas alrededor de su eje.
9—Tiempo del verbo usar.
10—Sociedad Anónima.
11—Atrevido, (pl.)
16—El ala de cualquier ave quitadas las plumas.
18—Marcharte.
28—Costumbre.
22—Rostro, (pl.)
24—Nombre femenino.
26—Mamífero rumiante.
28—Cólera, (pl.)
31—Voz que se usa repetida para arrullar a los nios (invertida).
32—Interjección.
35—Reza.
37—Conjunto de agua salada.
38—Vástago o vara que brota del tallo o tronco principal, (pl.)
40—Concepto o juicio falso.
41—Poco común, (pl.)
42—Arbol indígena de España.
44—Alero de tejado.
46—Lo que se respira.
47—Villa en la provincia de Navarra.
48—Parte del ave, (pl.)
50—Marchar.
52—Sílaba que repetida resulta un apodo familiar.
53—Pronombre.

Solución al Crucigrama anterior

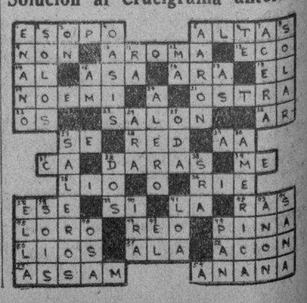

M.E.C.D. 2016

VENTA SENSACIONAL en julio

Grandes Rebajas en Todos los Artículos

VEAN ALGUNOS PRECIOS

	MEDIAS CHIFFON y semi-chiffón en todos colores y pié francés ...	A 88 cts.
TODO BUENO	ESCARPINES ITALIANOS para niñas y señoritas ..	A 42 cts.
	TRAJES DE BUEN WARANDOL para niños de 1 a 6 años	A 45 cts.
	HOLANES ESTAMPADOS indesteñibles con una vara de ancho ...	A 10 cts.
	PETER PAN genuino, indesteñible, moderno surtido de dibujos ...	A 18 cts.
TODO UTIL	LINOLAN ESTAMPADO finísimo ...	A 22 cts.
	CREPE DE SEDA estampado elegantísimo ...	A 70 cts.
	SEDA ESPEJO, surtido de colores ...	A 30 cts.
	FUJI JAPONES de seda pura ...	A 30 cts.
	MAGNIFICO PANTALON DE JERSEY con preciosos encajes de ALESSON ...	A 38 cts.
TODO Rebajado	FAJAS DE GOMA, muy cómodas y elegantes	A $1.15
	TOALLAS MUY BUENAS, con felpa suave, desde	20 cts.

la elegante de neptuno
neptuno y aguila

Crónica Habanera

SIMPATICO COMPROMISO

CONCHA ROSALES

Ha quedado formalizado oficialmente el compromiso amoroso de dos conocidos jóvenes de la sociedad habanera, en cuyo seno son altamente estimados.

Es ella, la bella y encantadora señorita Concha Rosales y de la Torre, hija menor del distinguido abogado doctor Armando Rosales y de su gentil esposa Blanca Rosa de la Torre y nieta de Don Carlos de la Torre, ilustre pedagogo, Presidente del Consejo de Estado.

En cuanto a su prometido, trátase del doctor Ernesto Freyre y Varona, joven y estudioso abogado, Secretario del Presidente del Consejo de Estado.

A los padres de ella, hizo la petición, la madre del novio, la distinguida señora Susana Varona Vda. del doctor Omelio Freyre, notario que fué de la ciudad de Camagüey.

La señorita Rosales, celebrando el fausto acontecimiento, tendrá un reciba para sus amigas, en el día de hoy.

Recibo de la tarde, de cinco a siete.

LA ARISTOCRATICA BODA DE ESTA NOCHE

Para las nueve y media de la noche, está señalada la boda de la bellísima y distinguida señorita Margarita Mendoza y Kindelán con el conocido joven Bernardo Miyares e Hidalgo Gato.

Ceremonia aristocrática, para la cual se ha hecho una selecta invitación en el gran mundo habanero.

Se celebrará en la Iglesia de San Juan de Letrán, el hermoso templo de los Padres Dominicos, en la calle 19 en el Vedado.

Constituirá un destacado acontecimiento social esta ceremonia.

DOROTHEA WIECK

La notable estrella de la pantalla Dorothea Wieck, tan admirada por los amantes del cinema, es la principal intérprete de la grandiosa producción que se estrena hoy en el Teatro Nacional.

Se titula esta cinta «Canción del alma» y está considerada por su fino argumento, como una de la películas más exquisitas de la Paramount.

Baby Leroy, el diminuto actor, es el compañero de la Wieck en esta producción artística.

Además se presentará en todos los turnos el último noticiario elegante habanero, en el que figuran los más destacados acontecimientos sociales de la semana.

BODAS DE JULIO

Para fecha próxima, que ya anunciaremos oportunamente, ha quedado concertada una simpática boda.

Nos referimos a la de Margot de Castro Montejo, bella señorita de esta sociedad, con el señor José Manuel García Fernández.

JUEVES DE MODA

La Playa, el hermoso y simpático balneario de Marianao, celebra hoy su segundo jueves de moda.

Como de costumbre, de cinco a siete y media de la tarde, habrá baile y se servirá el te.

Tocará la Orquesta «Ensueño», que dirige la señorita Guillermina Foyo.

Habrá un «show», con la notable pareja «Los Ubals», que bailarán «La Carioca» y otros números.

NACIMIENTO

En días pasados ha tenido un hermoso niño, con toda felicidad la señora Gertrudis Sabín, bella esposa del conocido comerciante, señor Armando Sabín.

Nuestra felicitación a los felices padres.

EN EL ENCANTO

Pasará hoy por la pantalla del Teatro Encanto, un estreno sensacional, que obtuvo enorme éxito en los Estados Unidos.

Nos referimos a «Tarzán y su compañera», que tiene como principales intérpretes a Johnny Weissmuller, el campeón de natación y a la encantadora Maureen O-Sullivan.

La tanda elegante de por la noche, comenzará a las diez y media, en consideración a la boda Mendoza-Miyares, anunciada para las nueve y media.

Será día de gran concurrencia.

JOVENES VIAJEROS

Llegó anteayer de los Estados Unidos, donde cursa sus estudios, el joven Miguel Mendoza y Kindelán, aventajado alumno de la Universidad de Yale.

También regresó el mismo día, otro conocido joven de la sociedad habanera que estudia en el Norte, Guido Mendoza y Goicoechea.

Vienen a pasar las vacaciones con sus familiares.

PROXIMO FESTIVAL

Adelantan los preparativos para el festival benéfico que organizan destacados elementos de esta sociedad, para el domingo 16 del próximo mes de septiembre.

Los productos de esta fiesta se destinarán a realizar varias obras de caridad y reparación en la Parroquia «El Salvador», en el Cerro, del querido padre Viera.

Se celebrará en los poéticos jardines de «La Polar» y estará amenizada por los mejores conjuntos musicales de nuestra capital.

(Continúa en la PAG. SIETE)

¡Termina el sábado!

Deseamos avisar a nuestra clientela, que nuestra OFERTA ESPECIAL vencerá el próximo sábado día 7 y que, por lo tanto, SOLAMENTE QUEDAN TRES DIAS MAS para poder disfrutar de ella.

El éxito extraordinario que ha obtenido esta oferta, sobrepasó nuestros cálculos de tal manera, que muchos de los modelos que integraban el conjunto original ofrecido, se han agotado. Esto, sin embargo, redundará en beneficio de nuestra clientela ya que los modelos agotados los hemos sustituídos con otros que, como se puede ver, hacen un nuevo conjunto aún más atractivo.

SANCHEZ Y ARAOZ

(ESPECIALIZADOS EN ARTICULOS DE PLAYA)

O'REILLY 87 TEL. A-0481

El ladrón de un auto, detenido por la policía

Le hicieron varios disparos para intimidarlo. Recuperado el auto por su propietario

Después de haber hecho varios disparos al aire, el vigilante 2345, logró proceder al arresto cuando llegaba al parque que está situado en la esquina de Fábrica y Herrera, del blanco Pedro López González, de 23 años de edad y vecino de Pérez 17, el cual había abandonado en Guanabacoa y Luyanó, el auto 7343 que venía manejando.

Se pudo conocer que dicho individuo se había hurtado el expresado vehículo de frente a las oficinas de la Clínica Hijas de Galicia, dándose a la fuga con el mismo, siendo tenazmente perseguido por el señor Ramón Fortes Cacai, vecino de Carlos III número 265, propietario del automóvil de referencia que por breves momentos lo había dejado estacionado en dicho lugar.

El acusado fué enviado al vivac por el Juez de Instrucción de la Sección Quinta que conoció del hecho.

DEFUNCIONES

OCURRIDAS AYER, EN LA HABANA, HASTA LAS 4 P. M.

María del Carmen Hernández, mestiza, 29 años; Chacón 1, gastro enteritis.
María Rosa Siarre Meizoso, blanca, 8 meses; Pila núm. 2, toxinfección gastro intestinal.
Lucinda Penaba y Fraga, blanca, 38 años; Nápoles, Bronconeumonía.
Manuel Medina Rodríguez, mestizo, 45 días; Vives 136, Debilidad congénita.
Cristóbal Salgado, mestizo, 7 meses, Pocito, Bronquitis capilar.
Antonio Gómez, blanco, 64 años; Monte 285; nefritis crónica.
Alberto Chang, amarillo, 31 años; Santo Tomás, nefritis crónica.
Mercedes Calno, negra, 80 años; Romay 85, asistolia.
Filomena Averhoff, negra, 50 años; Serafina 5, Insf. cardiaca.
Vicente Angarica, negro, 29 años; 4 entre 35 y 37, Asistolia.
Antonio Peñalver, blanco, 78 años; Hospital, hemorragia cerebral.
Juan Pujol Colomar, blanco, 29 años; A esquina a 25, apendicitis aguda.
Manuel Alayón, blanco, 70 años; Cerro 472, arterio esclerosis.
Francisco Martínez, blanco, 62 años, San José 132, miocarditis crónica.
Serafina Calanda, blanca, 83 años; Esperanza 119, síncope cardiaco.
Facundo Leyva, blanco, 49 años; H. Universitario, cáncer del hígado.
Francisco Cruz, blanco, 52 años; H. Universitario, fístula estexcorácea.
Petrona Valdés, mestiza, 23 años; H. Universitario, tuberculosis pulmonar.
María Novo y Martín, blanca, 49 años; C. Santa Teresa, gangrena diabética.
Lázaro Caraballo Novoa, mestizo, 10 meses; Magnolia 50, enteritis.
Silvia Pertierra Aján, blanca, 8 meses; Zapata 25, gastro enteritis.
René Poján, blanco, 4 meses; Vapor 34, toxinfección intestinal.
Rosa Hernández, mestiza, 49 años; A. C. Beneficencia (S. P. S.) corrosiva.
Manuel López, blanco, 50 años; Clínica Fortún-Souza, clecistitis calculosa.
Dolores Barroso, blanca, 68 años; Almendares 16, enteritis.
Adelina Fernández García, blanca, 1 año; Colón 45 (Las Cañas), atrepsia.
Andrea Martínez, blanca, 17 años; H. Universitario, quemaduras.
Juan Fernández, blanco, 5 meses; Real 18, acidosis.
Severino Díaz, blanco, 39 años; Gómez 1, A. Apolo, tuberculosis pulmonar.
Higinio Ladrón, negro, 58 años; H. Universitario, enfermedad orgánica del corazón.
Lázaro Díaz y González, blanco, 43 años; C. de la Valla 30, persistencia del agujero botal.
Evancio Baude Allvarez, blanco, 53 años; Bélgica 73, tuberculosis pulmonar.

SUSCRIBASE Y ANUNCIESE EN EL «DIARIO DE LA MARINA»

PAN deWard DE FAMA MUNDIAL **Tip-Top** Hecho con Leche

Ahora a la venta en la Habana

En nuestro depósito de la Calle K. Vedado entre 21 y 23

Todos los días,

inclusive los domingos, desde las 7 a. m. hasta las 10 p. m.

*Todas las variedades del **Pan de Ward**, panecillos, "cakes" de varias clases y tamaños, así como también la más grande y escogida variedad de pastelería aún no ofrecida en la Habana.*

Por el momento no hacemos repartos, todos los productos de panadería y dulcería se detallan únicamente en el depósito de la calle K, Vedado, por el sistema Americano de llevar y pagar al contado, ahorrando así los gastos de reparto para el consumidor.

Visítenos y quedará Ud. encantado de la excelencia y buena presentación de nuestros productos.

Super-calidad y Limpieza escrupulosa

HOTEL DIXIE
NEW YORK

So comfortable! So convenient! So reasonable!

You'll want to try this new, 24-story hotel in the very heart of all New York's worthwhile activities—the shops and department stores, the theatres and great movie palaces; near subways and railroads; bus terminal in the building. 650 delightfully furnished, sunny, outside rooms, each with bath and radio.

DAILY RATES:
Single, $2.50 to $4;
Double, $3.50 to $5.00
(none higher)

Delicious cooking at amazing prices! Breakfast 25c, Luncheon 50c, and Dinner from 85c.

42nd-43rd STREETS
JUST WEST OF BROADWAY

Cuban-American Touring Co., Agents,
Avenida de Italia 38 Habana, Cuba.

PARIS-HOTEL MONT-THABOR

(Opera) 4 rue du Mont-Thabor 4 (Place Vendome)

180 HABITACIONES CON BAÑO Y LLUVIA

En este Hotel encontrarán toda clase de facilidades por ser su

GERENCIA ESPAÑOLA

RELOJES DE SOBREMESA

Recibimos lindísimos relojes de sobremesa. Se destacan por su forma simbólica, la novedad de la esfera y otros detalles de exquisito y elegante ultramodernismo. Todos con máquina de la mayor garantía.

La Casa Quintana
"LA CASA DE LOS REGALOS"

Se investiga el robo de un radioreceptor

Una señora denunció que varios individuos se presentaron en su domicilio y le llevaron el radio

Desde ayer la policía se encuentra realizando minuciosas investigaciones para localizar a los autores de un hecho vandálico que tuvo lugar en la casa San Joaquín número 43, residencia de la señora Milagros Lorenzo García, natural de España y de 43 años de edad.

Serían las seis de la mañana, cuando cuatro individuos de la raza blanca irrumpieron en la casa y sin mediar palabra alguna con los inquilinos de la misma, se apoderaron de un radio que estaba colocado en la sala y acto seguido se dieron a la fuga en un automóvil que los esperaba en la puerta de la misma, en cuyo vehículo desaparecieron.

Con tal motivo la perjudicada se presentó en la Octava estación y formuló la correspondiente denuncia, siendo circulado el automóvil.

SABANAS **VELMA** IMPERIALES
VELMA 72×90 B. Orly
PIDALAS EN TODOS LOS ESTABLECIMIENTOS
Fábrica y Almacen de Ventas
INDUSTRIA, 129 ENTRE Sn. RAFAEL Y Sn. JOSÉ
Teléfono A-6232

LA UNICA NEVERA EQUIPADA CON SERPENTIN CIRCULAR ES LA "STERLING" PIDALA EN BUENAS MUEBLERIAS O VÉALAS EN LA FABRICA: J. PEREGRINO 108-HABANA

Pat. 9554.

¿Sabe Ud. que NEVERAS "STERLING" consumé no más de 5¢ DE HIELO?

F. SALOW - J. PEREGRINO 108 - ESQ. A INFANTA

M.E.C.D. 2016

HOY La nueva aventura de TARZAN HOY

"TARZAN y su COMPAÑERA"

JOHNNY WEISSMULLER y MAUREEN O'SULLIVAN

TARZAN AND HIS MATE

VEA la famosa Tumba de los elefantes. Una fortuna en marfil

VEA la sensacional lucha de Tarzan con un LEON!

VEA en dos horas las mas extraordinarias aventuras que ha podido concebir la mente humana!

SENSACIONAL! ESPECTACULAR!

La producción que costó $2.000.000 oo

2 AÑOS PARA HACERLA 2 HORAS PARA VERLA

Una GRAN M.G.M.

HOY ENCANTO

UNICO EN CUBA CON REFRIGERACION

DESDE LA 1 1/2

Escenario y Pantalla

REAPARICION Y ESTRENO

No abre una temporada nueva la función que mañana, viernes, se celebra en el Principal. Con ella continúa una temporada interrumpida para realizar breve «tournée» y que podemos calificar de brillante, con vista al repertorio cultivado, que comprendió producciones de diversos géneros, y atendiendo a la actuación, siempre discreta, de los artistas.

Como antes, Eugenia Zúffoli será ahora figura fundamental de toda actuación, lo que tiene, por fuerza, que satisfacernos.

Bien ha probado su derecho a posición tan preeminente, a través del trabajo realizado, que se caracterizó por una disimilitud comprobadora de positivo talento. Hasta la más reciente modalidad escénica fué abordada por ella, y, rendidos a la realidad, tuvimos que prodigarle elogios.

Eugenia Zúffoli es artista que estudia, y estudia dentro de ese mecanismo que separa, con objeto de colocarlo en primer término, el análisis del personaje, incorporando después la aplicación de todos esos detalles que constituyen el juego escénico, considerado por los más de los intérpretes como suficiente para convencer a los públicos.

Entre esa actriz y su papel suele haber una compenetración más convincente que el dominio de ese juego escénico que desciende a la categoría de «recurso» y que resta sinceridad y expresión al trabajo.

Es lo raro que en una comedianta cultivada como es la señora Zúffoli se encuentre, simultáneamente con el resultado de ese proceso previo a que somete su capacidad, un modo de hacer naturalísimo, que subyuga.

Con este elemento sirve, fundamentalmente, sus empeños, que son de gran envergadura.

Sabemos que se anima en el propósito de mantenerse, al reanudar su actuación habanera, dentro del mismo plano elevado en que se desenvolvió antes.

Aborda, en el turno de preferencia de la velada inaugural, la comedia ligera, intrascedente, casi frívola.

«El marido de mi mujer» lo es, y es, también, otra oportunidad de lucimiento para Eugenia Zúffoli.

Uno de los autores que cerraron el capítulo de estrenos en la primera etapa de esta temporada que continúa, abrirá la segunda, ya que «El marido de mi mujer» es de Benedetti, uno de los que firmaron aquella encantadora pieza titulada «La rendición de Tití».

Ambiente, situaciones, etcétera, propician para Eugenia Zúffoli otra jornada victoriosa.

F. I.

NOTAS

«TARZAN Y SU COMPAÑERA», HOY, EN EL ENCANTO

Maureen O-Sullivan y Johnny Weissmuller en «Tarzán y su compañera»

Comenzando hoy, como cosa especialísima, a la 1 y 30 en punto de la tarde, se estrena en Cuba la grandiosa producción Metro «Tarzán y su compañera», de la que son principales intérpretes Johnny Weismuller, que es Tarzán, el imponderable hombre-mono, que posee la estructura física más perfecta y formidable que existe sobre la tierra, la agilidad más sensacional y la audacia más sorprendente y Maureen O-Sullivan, que es su compañera, la mujer criada en el mundo civilizado, pero esclava del amor de aquel hombre, que siendo semi-salvaje se volvía sentimental y complaciente cuando ella le prodigaba su ternura.

En «Tarzán y su compañera» veremos la famosa tumba de los elefantes, una fortuna en marfil. Cien fieros leones en un salvaje ataque. 50 enloquecidos elefantes en desaforada carrera. La hermosura incomparable de la selva majestuosa, la sensacional lucha de Tarzán con un cocodrilo inmenso. A Tarzán y su compañera en tiernas escenas de amor, favorecidos por la belleza de las aguas tropicales. El ataque de los monos gigantescos, en fin, muchas escenas que es imposible que la imaginación pueda concebir nada más extraordinario.

«Tarzán y su compañera» se exhibió muchas semanas seguidas en el teatro «Astor» de Broadway al precio de dos pesos luneta, dada la magnitud de este espectáculo, pero aquí se verá a los precios de siempre, o sean 40 centavos antes de las 6 y 30 y 50 centavos después de esta hora, costando para los niños 20 cts. durante todo el día.

En la última tanda, la exhibición comenzará a las 10.30 de la noche, modificación que se hace en el horario del día de hoy, accediendo al ruego de numerosas familias que desean venir esta noche y al mismo tiempo asistir a la boda de la distinguida señorita Mendoza con el señor Miyares.

NACIONAL: «CANCION DEL ALMA» CON DOROTHEA WIECK

El público que acuda hoy al teatro «Nacional», verá, según la crítica extranjera, la mejor película de Dorothea Wieck, la artista de los ojos que hablan. Se titula «Canción del alma», y se ha dicho hablando de ella, que a pesar de que Dorothea Wieck ya estaba consagrada como estrella de primera magnitud desde que hizo «Canción de cuna», ha sido ahora una revelación en «Canción del alma», por cuanto el argumento le ha dado mayor oportunidad para actuar sin ceñirse forzosamente al ambiente limitado que Martínez Sierra señala a la protagonista de «Canción de cuna». Además en esta película puede juzgarse a Dorothea Wieck en su aspecto de mujer elegante, pues luce distintas toilettes tanto de calle como de casa y de viaje.

En «Canción del alma» aparece también en parte principalísima del argumento el simpatiquísimo actor Baby Leroy, que no sabe hablar todavía, pero sí sabe cobrar uno de los mejores sueldos de Hollywood.

Completa el programa de hoy el Noticiario Habanero No. 2, con recopilación de los eventos sociales. Entre ellos, la señora Condesa de Buenavista con un grupo de damas organizadoras de la Verbena de San Juan, escenas en el aristocrático balneario del Casino; inauguración de la Cooperativa Médica de Dependientes; reparto de premios en La Salle y modas de la estación. Además Noticiario mundial, cartón animado, etc.

Los precios: 40 centavos hasta las 6 y 30 y después de esa hora 50 cts. Para los niños, 20 centavos en todos los turnos.

Próximo estreno en el teatro «Nacional «El Congreso Baila», película de la Ufa, y después «Carga salvaje». En el pórtico del «Nacional», se exhibe gratis una exposición acerca de esta película.

En preparación una magna función extraordinaria: «La fiesta de los autores», con programa muy original.

UN ESTUPENDO PROGRAMA EN EL CAMPOAMOR

Hoy se exhibe por última vez el gran programa Warner, con el estreno en Cuba de «Amor por teléfono», de Joan Blondell y la suntuosa producción «Modas de 1934», programa que ha llevado numeroso público al simpático «Campoamor».

Mañana, es el estreno de «Deslices', la magnífica película de Norma Shearer. Más ultramoderna que «La Divorciada», más sorprendente que «Besos al pasar», más brillante que «Alma libre», más romántica que «El amor no muere», tal es la producción Metro titulada «Deslices», en que Norma Shearer regresa triunfante al cine, después de casi dos años de ausencia. Novedades positivamente sensacionales, originalísimas y extraordinarias se verán en este drama, donde Norma Shearer introduce notas avanzadísimas en las modas que han de venir en breve... En cuanto a lujo escénico y de vestuario, el drama «Deslices» es algo realmente maravilloso.

Con «Deslices» se exhibirá la graciosísima comedia de Charles Chase «Viaje de novios», así como la producción «El tigre de Yautepec», con José Ortiz, Lupita Gallardo, Adria Delhort y otros.

En la próxima semana otros 2 grandes programas: la comedia musical «Así me gusta», con Gloria Stuart, acompañada del estreno en Cuba de «Amor de pájaros', con los populares cómicos Slim Summerville y Zazu Pitts y «Hembra», por Ruth Chatterton conjuntamente con el estreno de «Qué hay, Nena», de Paul Muni.

FUNCION POPULAR, ESTA NOCHE, EN EL PAYRET

La empresa del teatro «Payret» ha combinado para hoy un magnífico programa, para la función popular que comenzará a las 9 en punto. Figuran en la primera parte del mismo, la interesante revista en seis cuadros, original de Villoch y Pepín Rodríguez, música del maestro Jorge Andermann, titulada: «El proceso de Mario Cuban» y en la segunda «Canas al aire», el último estreno de la Compañía de Acebal y del Campo ha ofrecido en esta temporada que marcha de éxito en éxito.

Los precios que rigen para esta noche de jueves popular son: 30 centavos la luneta para toda la función y 10 centavos la tertulia.

La Compañía ensaya con verdadera actividad la revista de Meluzá Otero, que lleva por título «La tierra del pecado», que será estrenada mañana viernes. Con esta obra hace su debut Alvaro Suárez (Alvarito) que ha sido una adquisición muy acertada de la Empresa, que refuerza cada vez más el conjunto, por lo que no es extraño que haya temporada para rato en el teatro «Payret».

Pronto: «Wall Street» o «La danza del kilo» y «El Gabinete de altura» (dos grandes revistas).

UN NIÑO ARROLLADO POR UN AUTO EN JESUS DEL MONTE

En el Cuarto centro de socorro fué asistido ayer de lesiones de carácter grave diseminadas por el cuerpo, el menor Manuel López Cadaia, de seis años de edad y vecino de Pasaje Vázquez número 27, en la Víbora, que le produjo al arrollarlo en la esquina de 10 de Octubre y Santa Catalina, el auto 20955, que conducía el chofer Herminio Hilario Mejías Pérez, de 40 años de edad y vecino de Constancia 12, en el Reparto San José, que fué arrestado y puesto en libertad por el Juez de Instrucción de la Sección Quinta, por estimarse el hecho casual.

AMENAZAN A UN HOMBRE CON FUSILARLO

Ante el agente de la Policía Judicial, Victores, compareció en la tarde de ayer, Mario Delgado Sánchez, de 29 años y vecino de Galiano 22, poniendo en conocimiento de la mencionada autoridad una carta que recibió en la que se le dice: «Prepárate que te vamos a fusilar por apartarte de la revolución».

Ignora quien o quienes sean los autores de la misma.

GACETILLAS

TRIANON: «HOOPLA»

En la tanda de las 4: Dorothy Mackaill en el estreno Metro, EL JEFE, revista Fox y estreno de la producción de la simpática Clara Bow, titulada: HOOPLA.

A las 8 y media: EL JEFE.

En la de 9.45: revista Fox y la interesante cinta de la peliroja famosa: HOOPLA.

Mañana: Mis Labios Engañan, por Lilian Harvey, y Hoopla.

Para el domingo se anuncia el estreno de la valiosa cinta de la angelical Norma Shearer, DESLICES.

FAUSTO: «VAYA UN ENREDO»

Un programa en el que hay para todos los gustos, anuncia hoy el Teatro «Fausto», que se especializa siempre en la buena selección de sus programas cinematográficos.

En sus turnos preferentes de 5.30 y 9:30, anuncia la divertida película, titulada: «Vaya un enredo», con las peripecias de una familia que sin estar en Cuba, confronta las consecuencias de la crisis monetaria, ocurriéndosele a cada uno de la familia, un remedio distinto para salir ilesos del naufragio... Claudete Colbert y Richard Arlen, son los principales personajes de esta farsa cinematográfica.

En el turno de 8.30 se anuncia la hermosa película «La Venus Rubia» por la interesante Marlene Dietrich.

Ambas películas se exhiben también durante el día, completándose el programa con cartón animado, noticiario y revista musical.

Para el Sábado se anuncia en Fausto el estreno de Hoopla, por Clara Bow.

NEPTUNO: «VAYA UN ENREDO»

Un ameno programa, presenta hoy el simpático teatro «Neptuno». En sus turnos de 2, 5:30 y 9:30, exhibe la divertida comedia titulada: «Vaya un enredo», en la cual intervienen como protagonistas la muy celebrada artista Claudette Colbert y Richard Arlen. «Vaya un enredo», presenta las interioridades de una familia en cuyo seno hay ausencia absoluta de sentido común y naturalmente caen en el ridículo que provoca la contínua hilaridad en el público, como la provocan en el mundo entero las naciones a las que les falta ese factor controlizador.

En el turno de 3:30 y también en el de las 8:30, se exhibe la originalísima película «Hasta el último hombre», por un elenco estelar.

Hay comedias, cartón animado y noticiero, completando el programa del teatro Neptuno.

Los precios: 20 centavos hasta las seis y media y 30 después de esa hora.

El Sábado próximo: Hoopla, por la sugestiva Clara Bow.

RIALTO: «¡QUE SEMANA!»

Ultimo día hoy de la gran película de éxito grandioso titulada «QUE SEMANA» interpretada por todas las estrellas de «Bataclán». El mayor reparto de estrellas que se recuerda en una película. Completa el programa la producción de Kay Francis «LA TIMADORA». Y también la comedia titulada: «Los Parientes Serviciales». Y el cartón titulado: «Donde está la Reina».

Los precios: 20 centavos luneta y preferencia a todas Horas.

El Sábado y Domingo se repite este mismo programa.

Lunes «VOLTAIRE».

RIVIERA: «EL PALUCHERO»

En la matinée que comienza a la 1:30 se exhibe la simpática comedia interpretada por Jimmy Durante titulada «EL PALUCHERO». Noticiario y Comedia. En las tandas elegantes de 5.15 y 9.45 «EL PALUCHERO» por Jimmy Durante. Noticiario y Comedia. A las 8.15 «EL ARRABAL» por Wallece Beerry.

Mañana: «La Caída de un Imperio», espectacular.

Sábado: «Hembra», por Ruth Chatterton.

Pronto: «Hoopla» y Modas de 1934.

PRADO: «CATALINA LA GRANDE»

Día de gran acontecimiento artístico es el de hoy en el Teatro «Prado» con el estreno de la maravillosa película «CATALINA LA GRANDE», la obra cumbre de la cinematografía inglesa que ha causado profunda sensación, ya que es una obra perfecta, porque reune todos los factores determinativos del éxito, interés de argumento, técnica irreprochable, suntuosidad, esplendor y sobre todo un minucioso estudio de la época que se trata de revivir. La Rusia de 1745, en los días del matrimonio del Gran Duque Pedro, con la Princesa Sofía de Anhalt Zerbit, después «Catalina la Grande». Douglas Fairbanks, Jr., como el Gran Duque Pedro III y la notable actriz vienesa Elizabeth Bergner como «CATALINA LA GRANDE», realizan notabilísima labor en sus interpretaciones. Esta cinta se exhibirá en los turnos preferentes de 3.30, 6.30 y 9.30. Se completa el programa con la deliciosa foto-opereta «LA NOVIA RIFADA» por Jeanette MacDonald y se exhibirá a las 2.15, 4.30 y 8.30. También se estrena el precioso cartón musical titulado «EN EL PAIS DE LOS GIGANTES».

Precios: veinte centavos hasta las seis y media y treinta centavos después. Niños a cualquier hora quince centavos.

REGINA: «¡QUE SEMANA!»

Gran éxito ha sido en Regina, el estreno de la super-producción F. National titulada: «QUE SEMANA» película en la que toman parte todas las estrellas de «Bataclán», hoy se exhibe por última vez con «LA TIMADORA» de Kay Francis, una graciosa comedia titulada: «Los Parientes Serviciales» y el cartón titulado: «Donde está la Reina».

Los precios son 15 centavos mayores hasta las 6 y media y 20 después. Nos niños 10.

Mañana, dos grandes estrenos «LA VIOLETERA» y «ASI SON LOS MARIDOS». El Sábado y el Domingo se repiten estas películas.

Lunes 9 «VOLTAIRE».

OLIMPIC: «TRES MUJERES»

Dos magníficas películas anuncian las carteleras del gran cine OLIMPIC en Ave. Wilson y B en el Vedado, acreditado por su perfecto sonido, clara proyección y temperatura. En tandas de 5.15 y 9.30 divertida Comedia y una Variedad. Soberbia super poya «TRES MUJERES» de L. Barrymore y Alice Brady. A las 8.30 interesantísima producción «EL AMOR NO MUERE» de Norma Shearer y Federic March. Mañana «Que Semana» y «Conspiración». Sábado «Que Semana» y «El Marinero». Domingo regio programa dedicando como de costumbre la matinée a los niños.

VIVES: «LA MUJER BLANCA»

Interesantes películas exhibe hoy el simpático y concurrido cine de B y 27 en el Vedado, el preferido del público por sus proyecciones, sonido y temperatura. En tandas elegantes de 5.30 y 9.45 un Cartón y una Revista. Suntuosa super joya «LA MUJER BLANCA» de Carole Lombard y Charles Laughton. Magnífica producción «IDENTIDAD DESCONOCIDA» por Gloria Stuart y James Dunn. Viernes «Los Pobres Ricos» y «Un Beso ante el Espejo». Sábado «Tres Mujeres» y «Solo con su Amor». Domingo «Toda una Vida», «Un Beso en la Playa» y Episodio.

GRAN EXITO DE «DON FULGENCIO» EN EL MARTI

Carlos Robreño y Julito Díaz, en magnífico alarde de dominio y experiencia de la técnica teatral, han producido, en feliz colaboración, esta obra que, bajo el título de «Don Fulgencio», fué estrenada el pasado martes en el «Martí», en ocasión de la función a beneficio de Julito.

Para ella, compuso su mejor música el maestro Rodrigo Prats, y Julio Richards, interpretando con amplia comprensión esos ritmos, ha montado bailables que sólo elogios merecen de los asiduos al simpático teatro de la calle de Dragones.

Los artistas que en el reparto de «Don Fulgencio» figuran hacen, sin excepción, acabada creación de los personajes a sus cuidados, sobresaliendo, entre otros, su autor, Julio Díaz y el negrito Alberto Garrido.

Esta noche, a las 10 y 30, se repite «Don Fulgencio», precedida, en la primera tanda, a las 8 y 45, de «Un hombre», original de uno de nuestros más prestigiosos autores teatrales: Ramón S. Varona.

En el Martí, como de costumbre, rigen precios a base de 30 centavos la luneta; 20 centavos la butaca y 10 la tertulia.

Para el sábado se anuncia una gran tanda elegante en la que harán su presentación los mejores artis-

MAÑANA DEBUTARA EN EL PRINCIPAL, LA ZUFFOLI, CON «EL MARIDO DE MI MUJER»

Eugenia Zúffoli, la intérprete tan admirada por nuestro público, debutará mañana, viernes, en el teatro Principal de la Comedia.

Anuncia para esta función un estreno que habrá de causar sensación: «El marido de mi mujer», de Benedetti, el autor de la «Redención de Tití».

Los entreactos serán amenizados por la orquesta del Principal.

La compañía ofrecerá en esta reaparición solamente diez funciones, ausentándose después, definitivamente, de Cuba.

Viene precedida esta actuación final suya de una tournée por el interior de la isla, en la que ha conquistado los más grandes éxitos.

Los precios para esta función serán muy módicos. Las lunetas solo costarán 80 centavos y las butacas 50 y 40.

MUSICA Y MUSICOS

Ante un dignísimo jurado presidido por Pilar M. de Blanck se llevarán a efecto en la tarde de hoy jueves, los concursos de piano en el Conservatorio Nacional. Actuará de Secretario el profesor Arcadio Monocal y como vocales figuran: Rafaela Serrano, Amelia Solberg de Hoskinson, Fidelma G. de Torroella, Margarita Carrillo de Losa, América Rodríguez de Xiques, Julia Coya, Consuelo Quesada, F. Rego, María Luisa Jorge, Gonzalo Roig, Arturo Bovi, Eduardo Sánchez de Fuentes, José Molina Torres.

Se presentan en el sexto grado por la medalla de bronce: Elsa Guichard, obra de concurso Allegro con brío de la Sonata op 53 de Beathoven. Séptimo grado: medalla de Plata, Alicia Masforrol de Kitlin y Rosita Almanza, obra de concurso. Primer tiempo del Concierto en mi bemol de Mozart. Octavo grado: Graziella de los Reyes obra de concurso. Primer tiempo del concierto no 4 op 70 de Rubinstein.

Las obras del 7 y 8 grado serán acompañadas por la pianista Natalia Torroella, además de la obra de concurso se le dará a cada alumna una para repentizar. Se suplica al público no aplauda a los concursantes hasta que el jurado emita su fallo. Este acto empezará a la hora indicada en el programa.

EL PROXIMO CONCIERTO DE LA ORQUESTA DA CAMERA

Ninguna persona medianamente instruída puede dudar de que un concierto interesante es siempre el mejor placer que se ofrece al público; para cualquier persona medianamente culta un concierto es algo mucho más importante, por ejemplo, que una sesión de cine. Sin embargo, aunque son muchos los que están de acuerdo con eso, son pocos los que actúan en consecuencia, asistiendo como deben a los conciertos. No es que nos parezca mal que una sesión de cine, por ejemplo, se vea muy concurrida: lo que nos parece mal, y hasta muy mal, es que un concierto, que un acto de esta importancia para la vida de una ciudad, se vea menos concurrido que cualquier mediana matinée cinematográfica. La gente debe ser responsable y darse cuenta de que tiene la obligación moral de contribuir a ciertas obras.

El domingo, día 8, anuncia la Orquesta «Da Camera» de La Habana un magnífico concierto, integrado por obras clásicas y nuevas de los siguientes músicos: Gluck, Bach, Roldán, Strawinsky, Prokofieff, Malipiero, etc. La Orquesta será dirigida por el músico J. Ardévol. El acto que anunciamos, tendrá lugar en el Teatro Campoamor, a las 10 y media a. m. Sería muy honroso para todos nosotros, para nuestros aficionados y para nuestras personas cultas, que este concierto se viese muy concurrido. ¿Se sentirá responsable el público? Es de desear, y dado el interés despertado por todos los conciertos de la Orquesta «Da Camera», creemos que será así.

CARTEL DEL DIA

POR LOS TEATROS:

PAYRET: A-7157.—Ca. Acebal-del Campo. A las 9: «El proceso de Mario Cuban» y «Canas al aire»

MARTI: A-1851.—Ca. de Agustín Rodríguez. A las 8 y 45: «Un hombre». A las 10 y 30: «Don Fulgencio».

POR LOS CINES:

CAMPOAMOR: A-7054. — A todas horas: «Amor por teléfono» con Joan Blondell, «Modas de 1934», Comedia y Revista.

ENCANTO: A-4433.—A todas horas: «Tarzán y su compañera» (estreno) con Maureen O-Sullivan y Johnny Weissmuller, Comedia y Revista.

NACIONAL: A-3730.— A todas horas: «Canción del alma» (estreno) con Dorothea Wieck, Comedia y Revista.

TRIANON:—«Hoopla» y «El jefe».

FAUSTO:—«Vaya un enredo« y «La venus rubia».

NEPTUNO:—«Vaya un enredo» y «Hasta el último hombre».

RIALTO:—«Qué semana» y «La timadora».

RIVIERA:—«El paluchero» y «El arrabal».

PRADO: — «Catalina la grande» y «La novia rifada».

REGINA:—«Qué semana» y «La timadora».

OLIMPIC:—«Tres mujeres» y «El amor no muere».

VIVES:—«La mujer blanca» y «Identidad desconocida».

MODERNO: — «La comunión de la carne» y «Sed de justicia».

LARA:—«Molino rojo» y «La dama elegante».

ACTUALIDADES: — «Sucedió una noche» y «El noveno huésped».

CUBA:—«Las mujeres en su vida» y «La bailarina».

WILSON:—«Las cuatro hermanitas» y «Aguilas rivales».

INGLATERRA:— «Las cuatro hermanitas» y «Aguilas rivales».

UNIVERSAL:—«Solo para señoras» y «Sombras de presidio».

VERDUN:—«La comunión de la carne» y «Sed de justicia».

TOSCA: — «Sinfonía de amor» y «Una vida por otra».

DECLARA UN INDIVIDUO QUE SE INTOXICO CON UN PRODUCTO FARMACEUTICO

En el centro de socorro de Mantilla, fué asistido de graves síntomas de envenamiento, Pablo Pérez y Acosta, natural de la Habana, de 27 años de edad y vecino de Martí número 9, en Barrio Azul,

Declaró el paciente a la policía, que al sentirse indispuesto se dirigió a la farmacia que está situada en la esquina de Calzada de Bejucal y Martí, donde adquirió un purgante de Agua Carabaña, intoxicándose al ingerir dicho medicamento.

El Juez de Instrucción de la Sección Quinta ha ordenado que por la policía se abra una amplia investigación en estos hechos para exigir responsabilidades.

CAMPOAMOR HOY
GRAN PROGRAMA WARNER
MODAS de 1934
y ESTRENO en CUBA de
"AMOR POR TELEFONO"
con JOAN BLONDELL
VIERNES
Norma SHEARER
"DESLICES"

GACETILLAS

MODERNO: «LA COMUNION DE LA CARNE»

El teatro moderno ofrece hoy en sus turnos de tarde y noche el estreno en Cuba de la gran producción de intenso drama, titulada: «La Comunión de la carne», o «Rasputin y sus Mujeres», la obra cumbre del glorioso actor Conrad Veidt: Esta es la historia de un hombre satánico que basado en un poder desconocido aprovechaba el pánico y la admiración de sus semejantes para «vivir su vida». Completa el programa el estreno Universal, titulado: «Sed de Justicia», de Sidney Fox, un cartón-comedia y una instructiva revista. Luneta hasta las 6.30 10 centavos, después 15 centavos, niños a todas horas 10 centavos.

Sábado: «El Gato y el Violín», por Ramón Novarro y Jeannete MacDonald.

LARA: «MOLINO ROJO»

Enorme éxito alcanzó ayer la exhibión en este cine de esta monumental joya, la que vuelve a pasar por la pantalla en sus tandas desde las dos de la tarde en función corrida. «LARA» cuenta con el sonido más perfecto, la más clara proyección y la mejor temperatura, situado en Prado y Virtudes. Da comienzo con divertida Comedia y Variedad. Soberbia super joya «MOLINO ROJO» de Constance Bennett. Interesante producción «LA DAMA ELEGANTE» de Ann Harding y Clive Brook.

Mañana «La Dama Espía» y «Miedo de Hablar». Sábado «Gloria de un Día» y «La Comunión de la Carne». Domingo programa especial con dos estupendas películas.

ACTUALIDADES: «SUCEDIO UNA NOCHE»

Asegurado hoy un lleno en ACTUALIDADES el coquetón teatro de Monserrate, preferido del público por sus escogidas producciones, temperatura y sonido. Matinée a las 2.30 y noche a las 8.15 con divertida Comedia y una Variedad. Valiosísima super producción «SUCEDIO UNA NOCHE» de Clark Gable y Claudette Colbert. Magnífica cinta «EL NOVENO HUESPED» de Genovieve Tobín y Donald Cook. Día 6, 7 y 8 «Escándalos Romanos» por Eddie Cantor. El próximo martes «La Mujer Blanca».

CUBA: «LAS MUJERES EN SU VIDA»

Soberbio conjunto artístico el programa del Cuba, de Suárez y Corrales, para exhibir en turnos de cinco y función nocturna de ocho y media, con dos producciones de la Metro, «Las Mujeres en su Vida» por Otto Kruger e Isabel Jewel, y «La Bailarina» por Joan Grawford, una comedia en dos partes y un noticiario Fox movietone.

Mañana: «Matando a la Sombra» y «BATACLAN». Sábado y domingo «Sinfonía del Amor» por John Boles y Gloria Stuart, muy pronto «Una Mujer para Dos».

WILSON: «LAS CUATRO HERMANITAS»

Belascoain y San Rafael, U-5863, 10 centavos, de 1 y media a 6 y media y 15 centavos después, niños 10 centavos a todas horas.

La mejor ventilación de la Habana, más fresco que en la playa, sin sufrir los rigores del sol.

Hoy, tarde y noche, la comedia «SOBRE RUEDAS» y el cartón «Atrapándolos medios Muertos» y las producciones: «LAS CUATRO HERMANITAS» regia joya extraordinaria, por Katherine Hepburn, y Paul Lukas, y «AGUILAS RIVALES» atracción especial por Erik Linden, y Ralph Bellamy.

A las 5 p. m. «LAS CUATRO HERMANITAS» y «AGUILAS RIVALES».

Mañana, «LA MUJER BLANCA» por Carole Lombard, y Charles Bickford; y «EL MODO DE AMAR» por Maurice Chevalier.

Sábado, «SUCEDIO UNA NOCHE» por Clark Gable.

INGLATERRA: «LAS CUATRO HERMANITAS»

San Rafael y Consulado, M-5527, 10 centavos de 1 y media a 6 y media y 15 centavos después, niños 10 centavos a todas horas.

La mejor ventilación de la Habana, más fresco que en la playa, sin sufrir los rigores del sol.

Hoy, tarde y noche, la comedia «SOBRE RUEDAS» el cartón «Atrapándolos medio Muertos» y las producciones «LAS CUATRO HERMANITAS» regia super-producción extraordinaria, por Katherin Hepburn, y Paul Lukas; y «AGUILAS RIVALES» film especial por Erik Linden y Ralph Bellamy.

A las 5 p. m. «LAS CUATRO HERMANITAS» y «AGUILAS RIVALES».

Mañana, «LA MUJER BLANCA», por Carole Lombard y Charles Bickford. Y «EL MODO DE AMAR» por Maurice Chevalier.

Sábado, «SUCEDIO UNA NOCHE» por Clark Gable.

UNIVERSAL: «SOLO PARA SEÑORAS»

Para hoy ha seleccionado la Empresa un valioso programa con dos regias películas. En función de 1 a 6 y de 6.30 a 11 con preciosa Comedia y Variedad. Episodio 4 de la interesante Serie de la «Aldea Muerta» Colosal producción «SE NECESITA UN PROTECTOR» de Edmund Lowe. Monumental super joya de argumento interesante «SOLO PARA SEÑORAS» de Leslie Howard. Mañana la sensacional film «SOMBRAS DE PRESIDIO». Episodio de la «Aldea Muerta» y «Es Hora de Amarnos». Sábado «Los Conquistadores» y «Toda una Vida». Domingo «Volando Hacia Río Janeiro».

PRADO HOY
KATALINA la GRANDE
con Douglas FAIRBANKS Jr. y Elizabeth BERGNER

M.E.C.D. 2016

HOY JUEVES

A LAS 10 DE LA NOCHE

-SINTONICE-

LA ESTACION C.M.B.Z.

(1010 KILOCICLOS)

HORA BAILABLE

POR LA "ORQUESTA ENSUEÑO"

PATROCINADA POR LA

LECHE CONDENSADA

"La Lechera"

LA PIPERAZINA MIDY

es el disolvente **más poderoso** del ácido úrico.

Imitada con frecuencia, pero jamás igualada.

ARTRITISMO — GOTA — REUMATISMO

Crónica Habanera

(Continuación de la Pág. CINCO)

EN SAN JUAN DE LETRAN

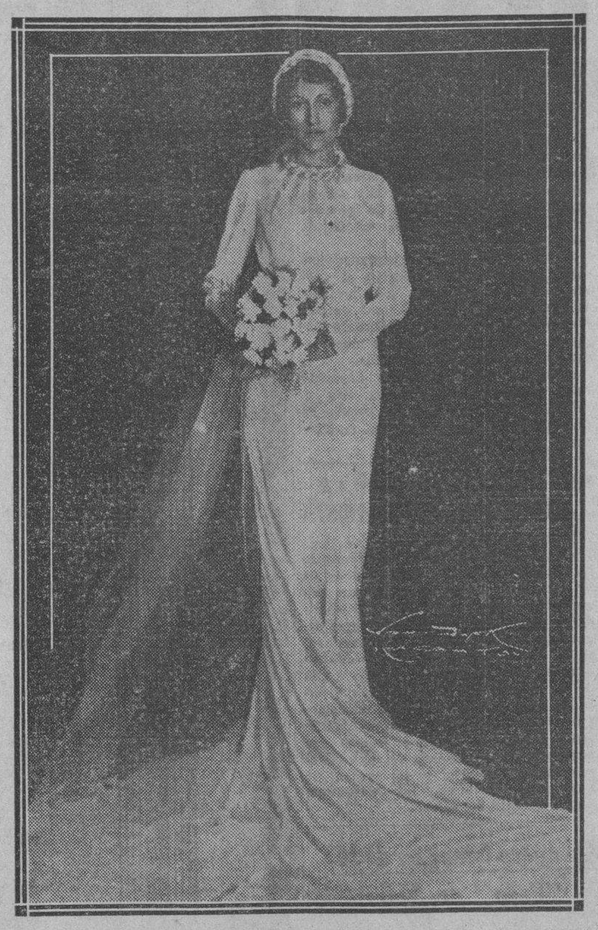

DULCE VELO Y LAMA

Tuvo efecto anoche, ante el altar mayor de la Iglesia de San Juan de Letrán, la boda de la encantadora señorita Dulce Velo y Lama con el joven doctor Laureano Pequeño.

Ceremonia celebrada a las nueve y media, que resultó muy lucida apesar del carácter íntimo que la revistió, encontrándose presentes, exclusivamente, los familiares e íntimos de los contrayentes.

A los acordes de la Marcha de esponsales, hizo su entrada en la Iglesia la señorita Velo, ataviada con magnífico buen gusto.

Su traje, confeccionado por la señora Angela Raíces de Alvarez, estaba interpretado en «crepé romain» combinado con finísimo tul.

Un precioso trenzado de tisú y tul, sostenía el largo velo.

Como complemento llevaba un lindo ramo, estilo colonial, todo de gardenias.

Fueron padrinos la señora Aurora Mejías viuda de Pequeño, madre del novio y el señor Angel Velo y Filgueiras, abuelito de la novia, quien se hizo representar por el padre de ésta, señor Emilio Velo.

Como testigos por ella, firmaron el pliego matrimonial, los doctores José de Cuba Serrate, Ramón Montalvo, José Manuel Mantecón, y Alfredo Pequeño y los señores José Puente y Vicente Barbazán.

Y por el novio, los doctores Pedro A. Castillo, Rafael Inclán, Emilio A. Velo, Gerardo Fernández Abreu y los señores Oscar Suárez y Moisés Almanza.

De la boda civil, verificada ante el Notario doctor Pedro Pablo Llaguno, fueron testigos los doctores Fausto García Rivera, Ortiz Rivas y Luis Revilla y el señor Octavio Carballo.

Los nuevos esposos embarcarán hoy, jueves, por la vía aérea, rumbo a la ciudad de Miami, donde pasarán su luna de miel.

DEL MIRAMAR YACHT CLUB

Gran animación reina entre los socios del Miramar Yacht Club, para el gran baile que se celebrá la noche del sábado.

Los hermosos salones y terrazas de su bella casa del Reparto Miramar, lucirán esa noche un decorado precioso.

La orquesta de los Hermanos Castro, tan renombrada, ha sido contratada para amenizar los bailables, alternando con el magnífico septeto «Gloria Matancera».

Serán indispensable en los caballeros, para asistir a esta fiesta, la etiqueta de verano.

Como fiesta oficial del Club, no se darán invitaciones.

La Directiva ha acordado para los domingos 15, 22 y 29 del corriente, la celebración de tés bailables, a la hora de costumbre.

DEL LYCEUM

Hoy dará comienzo, para las alumnas del Lyceum, un curso de natación que estará a cargo de la experta profesora Consuelo Hartenstein.

Estas clases se verificarán en la hermosa piscina del Hotel Nacional, en horas de la tarde.

Un nuevo esfuerzo de la simpática sociedad femenina del Vedado, en honor de sus numerosas asociadas.

(Continúa en la Pag. NUEVE)

MATILDE CUMONT

está realizando toda la existencia antes de embarcarse para París. Es el momento de vestirse muy elegante a precios reducidísimos.

Tenemos vestidos de viajes; vestidos de foulard y de sport acabados de llegar. Un surtido importante de sombreros de mañana y tarde y para bodas. Todos modelos de París; bolsas y objetos para regalos; corte de telas para vestidos de verano de última novedad.

Todo cuanto desee obtener una señora elegante lo encontrará en

PRADO 88

Los artículos de caballero

figuran en esta primera semana

de grandes ofertas

Camiseta atlética americana, de tejido acordonado, muy fina: 2 por 75 centavos

Nuestro Departamento de Caballeros ha hecho también sensacionales rebajas de precios para esta primera semana de grandes ofertas.

Véalo, si no, en la interesante relación que seguidamente presentamos:

Todo a 75 centavos

Camisas de batista, de cuello unido, en colores firmes.
Camisas de playa, de poplín inglés.
Corbatas de seda, en diferentes calidades, estilos y colores:
4 corbatas por 75 cts.
3 » » 75 »
2 » » 75 »
Pañuelos blancos y con cenefa de color: 3 por 75 centavos.
Calcetines de fantasía: 3 pares por 75 centavos.
Calcetines de seda pura, con cuchillo, a 75 centavos el par.
Sacos de pijama, de poplín, a 75 centavos.
Camisetas de media manga, muy finas, a 75 centavos.

Hasta el sábado

Cortes y Retazos

Hasta pasado mañana, sábado, durará la oferta de Cortes y Retazos que por la variedad de calidades, tamaños, colores, estampaciones y, de modo especial, por sus precios, están mereciendo tan entusiástica acogida.

4 varas por 68 cts.

Así es como estamos vendiendo la magnífica batista estampada «Filosofía».

Es otra de nuestras sensacionales ofertas de esta semana, que no debe desaprovechar usted.

LA FILOSOFÍA

Guanabacoa al Día

LA BODA DE HOY

A las cinco de la tarde.

Ante el Notario Dr. Oscar M. Blanco Arenas.

Unirán sus destinos la bella y elegante señorita, Luz María Cruz y el correcto y estimado joven, Evelio Mata.

Firmarán el Acta matrimonial por ella: el comandante Hidalgo y capitán Juan Arias; y por él: el también comandante Corvo y Pascual Rodríguez.

La ceremonia se efectuará en el domicilio de la novia, Santo Domingo número 34.

Acto que quedará muy lucido por las grandes simpatías con que cuentan los novios dentro y fuera de nuestros círculos sociales.

Han fijado a la poética ciudad de los Dos Ríos, para pasar las primicias de la luna de miel.

Que ella sea eterna son mis deseos.

ENTRE NOSOTROS

Se encuentra nuevamente instalado en la elegante residencia de Máximo Gómez 31 el distinguido matrimonio señora Margarita de la Noval y Dr. Elpidio Sánchez Agramonte, que se encontraban pasando una temporada veraniega en la fresca playa de Cojímar.

Sépanlo así sus numerosas amistades.

ENRIQUE TRUEBA

Ha sido dado de alta de la casa de salud de la Asociación de Dependientes del Comercio de la Habana, el Sr. Enrique Trueba, después de haber estado recluído con motivo de la intervención quirúrgica a que fué sometido.

Completamente restablecido lo hemos saludado en esta villa, lo cual nos alegra.

DE REGRESO

El Sr. José Matos, conocido industrial, se encuentra restablecido del mal que lo alejó de nosotros por varios días.

Mucho celebramos su regreso.

TRASLADO

El Sr. Benito Hernández y su amable familia, han trasladado su domicilio de la calle de Martí 82 a la de «Pepe» Antonio 42-E.

Así me lo comunica en atento B. L. M.

Dichas y felicidades en la nueva morada les deseo.

OPERADO

Por el sabio doctor Costales, del Hospital Universitario, ha sido operado mi querido amigo y buen compañero señor Agustín Ventura Goldaras.

La operación ha sido realizada con éxito.

Lo que hace creer que pronto estará restablecido de su salud quebrantada, lo que deseamos de todo corazón.

EN EL CASINO ESPAÑOL

Se han terminado las obras de reformas que se venían realizando con el fin de remozar su arquitectura.

Ahora toca su turno al embellecimiento de los salones por medio de una artística decoración encargada a un gran artista de grandes experiencias.

Es mucho el interés que la nueva directiva tiene en terminar por completo estas obras, para fijar la fecha de la grandiosa fiesta con que piensan hacer resurgir al «Casino Español».

La sociedad guanabacoense está ansiosa de asistir a las fiestas que se proyectan y por ello son muchas las personas que se interesan en saber cuando es la primera fiesta.

Pronto será.

TEATRO CARRAL

Para esta noche estaba anunciada la magnífica obra «Prostitución»: El éxito del teatro de la Comedia.

Por causa imprevistas y ajenas a la empresa del teatro, se ha variado el programa; se exhibirán obras cinematográficas.

A pesar de la premura del tiempo y no escatimando esfuerzos la empresa del «Corral» ha logrado combinar un magnífico programa que ha de ser del agrado del público.

RECIBO BAILABLE

En el histórico Liceo.

Esta noche es la cita obligada de viejos y jóvenes.

Unos a rememorar sus tiempos pasados y otros a comenzar su época. ¿Cuál de nuestros antecesores no tiene un recuerdo del Liceo?

¿Quién de los jóvenes guanabacoenses no conoce la historia social del Liceo?

Abre hoy sus legendarias puertas para recibir en un simpático recibo bailable, a nuestra juventud como señal de vida; es la inyección reaccionaria que lo saca de su letargo.

Después volveremos al Liceo el día 14 del actual en un hermoso baile de pensión a beneficio de sus fondos sociales, tan necesitados de la ayuda de todos.

Juventud: hoy al Liceo como antaño nuestros antecesores.

José Arango de la Maza.

ESTADO DEL TIEMPO

En el Golfo de México extremo sudeste de los Estados Unidos, Antillas y Atlántico hay alto barómetro y buen tiempo. En el mar Caribe el tiempo sigue bueno y las presiones normales exceptos relativamente bajas sobre porción suroeste.

Pronóstico para el jueves

Régimen de verano, buen tiempo durante las mañanas y turbonadas después del mediodía, vientos flojos a frescos del nordeste al Sur.

Observatorio Nacional.

PASAJEROS POR LA VIA AEREA

LLEGADOS DE MIAMI

A bordo del avión de la Pan American Airways NC 660-M que arribó ayer por la mañana a las 10 y 45 a. m., procedente de Miami, llegaron los siguientes pasajeros: Elmao J. Miller, Manuel J. Fariñas, William Vassien, Ralph E. Kurtz, Leopoldo Casas, Ringhall, Olianna Records, Samuel Wilkinson, Willia, Sesau, Vera Deasau, Hal Claggett, Ralph Holben, James W. Flennagan, Eric W. Tattersal.

AVION DE TAMPA

A bordo del avión NC 667-M de la Pan American Airways que arribó ayer por la mañana a las 11 y 40 a. m., procedente de Tampa, llegó el pasajero Charles C. Grawford.

AVION DE MEXICO

En el avión regular de México NC 9151 de la Pan American Airways que arribó a esta capital ayer por la tarde a la 1 y 40 p. m., procedente de Mérida, llegó el pasajero Henry C. Brocklehurst.

LLEGADOS DEL INTERIOR

En el avión regular de la Cía. arribó ayer a las 12 p. m., procedente de Aviación NM-5 que Cubana de Guantánamo y ciudades, llegaron los pasajeros siguientes: José Abéo, procedente de Cienfuegos; Srta. Adolfina Rodríguez, Emilio Raslinio, William Groffito, y Charles K. Rains, de Guantánamo para Santiago; Lorenzo Coll, de Santiago para Camagüey.

PARA MIAMI

A bordo del avión de la Pan American Airways NC 667-M que salió ayer por la tarde a las 3.00 p. m., para Miami, embarcaron los siguientes pasajeros: Alma C. Ran Blum, Leotta Hunter, Mary E. Koffer, Orland B Read, Mary E. Orx Read, Bessie A. Read, Lee Samuels, Thomas Lumont, George Rulee, Ruth Jondall, Rafael Martínez, George W. Lins.

PARA PANAMA

En el avión regular de Panamá vía Jamaica-Cienfuegos, de la Pan American Airways que salió ayer por la mañana a las 11 y 5 a. m., para Panamá, embarcaron los pasajeros James W. Flanagan y Eric W. Tatterdall.

PARA EL INTERIOR

En el avión regular de la Cía. Cubana de Aviación que salió ayer por la mañana a las 7 y 30 a. m. del Aeropuerto de Rancho Boyeros para Guantánamo y ciudades intermedias, salieron los siguientes pasajeros: Charle Thompson, para Santa Clara Joaquín Guerrero, para Camagüey; Miguel Cervera, para Morón; M. Arca Jr., para Manzanillo; Muriel Wilson, Nicolás Cominguez, Constantino Cortina, para Santiago de Cuba.

SUSCRIBASE Y ANUNCIESE EN EL «DIARIO DE LA MARINA»

Pensión Completa en el Gran Hotel desde $3.00 diarios

Comprende este precio, además, desayuno, almuerzo y comida en su Restaurant de primera clase, baños y uso de las aguas y de todos los atractivos DEL BALNEARIO

Si no puede descansar en estas bellas montañas, a 800 piés sobre el nivel del mar, pida las aguas de los Manantiales. Botellón de 20 litros a $0.90 Doce litros, $1.25. 24 medias botellas, $1.50. 24 cuartos, $1.20

UNICO DEPOSITO: TACON NUMERO CUATRO, TELEFONO A-7627

GRAN HOTEL DEL BALNEARIO Y PLANTA DE ENVASES DE LAS AGUAS

SAN MIGUEL DE LOS BAÑOS

EL PARAISO DE CUBA

Aguas alcalinas bicarbonatadas recomendadas por los Médicos más eminentes, para la curación de enfermedades de las vías digestivas y urinarias; diabetes y todos los trastornos de la nutrición.

PIDALA EN TODAS PARTES

Infórmese por algún amigo que haya visitado el Balneario o utilizado las aguas para combatir sus enfermedades y en ello hallará la mejor recomendación. Pídanos, si desea, testimonios de la eficacia de las aguas

Cúrese el cuerpo y déle paz y belleza a su espíritu en San Miguel de los Baños. A dos horas en máquina desde la Habana. Pasaje económico y directo por $0.60 en ómnibus seguro y confortable que sale del café de Marte y Belona todas las tardes a la una y media

M.E.C.D. 2016

SOCIEDADES ESPAÑOLAS

JUNTAS PARA HOY

UNION GOZONIEGA: Importante junta de la Sección de Fiestas a las ocho y media de la noche en el C. Astur, para ultimar los preparativos de la gran jira que en breve esta simpática institución asturiana celebrará.

CENTRO ASTURIANO: Junta de la Directiva para tratar de importantes asuntos, entre ellos del Sanatorio en Asturias. Esta reunión se celebrará por la noche en el palacio social.

CONCEJO DE CUDILLERO: Junta ordinaria de Directiva a las ocho y media de la noche en el Centro Asturiano.

CENTRO GALLEGO: Junta de las Secciones de Fomento y Bellas Artes, por la noche, en el palacio social.

UNION VILLALBESA Y SU COMARCA: Reunión de la Directiva a las nueve de la noche en el Centro Gallego.

NATURALES DE ORTIGUEIRA: Junta ordinaria de Directiva a las ocho y media de la noche en Monserrate 125, altos.

Relacionados con el "Naranco" tomará acuerdos hoy el C. Astur

Esta noche se reúne la Junta Directiva del Centro Asturiano en sesión ordinaria, continuación de la sesión anterior, pero tiene esta noche en su orden del día, un particular, que es a la vez que de actualidad, de gran importancia: es el toque definitivo para la apertura del Sanatorio del Monte Naranco.

De ahí la importancia de la sesión de esta noche, en la que se conocerá el informe de la Comisión Pro-Sanatorio en Asturias en relación con el cable enviado por el Presidente General de la sociedad señor Domingo Méndez, que se encuentra en la tierrina gloriosa.

Y ante la perspectiva de la inauguración de la terminación de las obras, de la dotación a aquel Sanatorio de cuanto necesita para llenar su cometido, es por lo que la Comisión que tiene a su cargo los preparativos para el festival, el último, a beneficio de los fondos del Sanatorio en el Naranco, que se celebrará el día 15 del presente mes de Julio, está redoblando su labor y dedicándose por entero a todo lo concerniente a esta fiesta.

Labor de acercamiento hispanoamericana esta que realiza el Centro Asturiano y la realiza con una función noble, altamente humanitaria, la de brindar reposo, tranquilidad y medios de curación a los que en el duro bregar de la existencia tengan necesidad de cambiar de aires y de ambiente para obtener lo más preciado: la salud.

Y por este motivo los trabajos incesantes de la Comisión, que ya tocan a su fin, porque se acerca el día de la entrega al Centro Asturiano de la obra cumbre de todos los socios del Centro y de sus simpatizadores, mediante la cooperación generosa y altruista de los que sintiendo hondo y viendo lejos han sabido ver y aquilatar esta obra magnífica del Centro Asturiano de la Habana.

Y ahora que ya se saben las noticias definitivas, ahora que está sobre el tapete la jugada definitiva, ahora es cuando hay que poner a contribución de la obra del Sanatorio en Asturias, los últimos esfuerzos que las escarcelas en esta oportunidad, se abran más ampliamente, que aquellos que tengan algún día que ser atendidos allí en el Naranco, serán los hombres que guarden eterna gratitud a sus semejantes y reciban la lección objetiva de lo que es la cooperación; de lo que vale y significa ser socio del Centro Astur.

La Benef. Gallega se anotará un triunfo con la función del día 25

Es realmente extraordinario el entusiasmo que ha despertado el anuncio del estreno de la zarzuela «Carmiña» en el Teatro Nacional el próximo día 25 de este mes, con motivo de la fiesta que organiza la Beneficencia Gallega.

Escrita por Agustín Rodríguez, dicen los que han asistido a su lectura que es una de sus mejores producciones escénicas en la que ha prodigado ingenio, gracia y originalidad.

A esta zarzuela de costumbres gallegas y cubanas han puesto música los inspirados maestros Gonzalo Roig y José Guede. Gonzalo Roig, que supo captar del alma popular sus ritmos y cadencias más típicos, dándoles una armonización inspiradísima que realza mucho más sus exquisitas bellezas, da a esta obra trozos de música bellísimos y que constituye lo más selecto de su nuevo producción. José Guede, un técnico musical de primer orden, de gran sensibilidad artística, compuso la música gallega de la obra y llevará a ella partes de una belleza admirable.

El estreno de esta zarzuela está a cargo de la Compañía que actúa en el teatro Martí.

Las localidades para esta función se venden en la Secretaría de la Beneficencia Gallega, bajos del Centro Gallego, por San José. Los que deseen concurrir a este acto deben apresurarse a adquirirlas, pues ya se están agotando.

LUIS GUARDADO

En el día de mañana, viernes, a las doce y media del día, el señor Luis Guardado, figura muy activa de la colonia asturiana, y uno de los impulsores de Unión Nacional «Al Servicio de la República», hablará desde la radioemisora CMQ.

Atención, pues, ya que el amigo Guardado va a decir muchas cosas interesantes.

LA SECC. DE SANIDAD DEL C. GALLEGO, DESARROLLA PROVECHOSAS ACTIVIDADES

La Sección de Sanidad del Centro Gallego, importante organismo que con tanto acierto preside su titular Sr. José López Menéndez, celebró dos sesiones continuativas con asistencia del Director de «La Benéfica» Dr. Antonio F. Barreras, y el Administrador Sr. Adolfo Suárez. En ambas reuniones se trataron importantes asuntos de orden interior de la Quinta, tendentes todos a conseguir la mayor perfección en los servicios que de manera tan eficiente vienen ya prestándose a los asociados, quienes con una espontaneidad que les honra, se apresuran a testimoniar su gratitud en sendos escritos dirigidos al Presidente social.

Ese reconocimiento expreso de los asociados en cuanto a la bondad de los servicios y de las solícitas atenciones que se le dispensan en la Quinta, es la mejor recompensa a a celosa actuación que viene desarrollando la Sección de Sanidad y un vehículo de propaganda para el bien cimentado crédito de que goza el Centro Gallego.

En una de dichas sesiones se designaron también las Comisiones reglamentarias que han de actuar en el trimestre comprendido entre el 1o de Julio y el 30 de Septiembre del presente año, en la forma siguiente:

Comisión Facultativa: Sres. José Couce, Manuel Martínez y José M. Rey. Administrativa: Sres. Juan Antonio Vila, Rodolfo Soliño y Segundo M. Timiraos. Hacienda: Sres. Alvaro Vascós, Manuel Rubal y Gerardo Caamaño. Obras: Sres. José López, José Piñón y Antonio Rivas.

MOVIMIENTO DE ENFERMOS EN LA BENEFICA

En el día de ayer se registró en la casa de salud «La Benéfica» del Centro Gallego, el siguiente movimiento de enfermos:

Entradas.—Manuel López Prieto, Manuel Rodríguez Lorenzo, (de Santiago de Cuba); Federico Bermúdez Rodríguez, José Galego Novarro, José Monteagudo García, (de Batabanó); Manuel López Alvarez, Antonio Novoa Carballo y Manuel López Méndez.

Salidas.—José Novoa González, Antonio Iglesias Alvarez, Manuel Pérez López, José Ramtón Cribeiro Martínez, Jesús Domínguez Filgueira, Rogelio Díaz Rodríguez, José Gómez, José Ferreiro y José Mato López. Quedan 373.

EL DR. RAMON ASCANIO Y SUS EXITOS QUIRURGICOS EN LA QTA. DE DEPDTES.

El Director actual de La Purísima Concepción de la Ass. de Dependientes, cirujano de talla, poseedor de una ya extensa historia profesional, afirma su prestigio médico en este sanatorio, no sólo desde sus funciones directrices, sino también y con brillante acierto, desde sus trabajos de cirugía. El doctor Ramón Ascanio es, por lo dicho, director y médico, orienta y actúa, organiza y milita. Un caso, recientísimo, le pone ahora en la cima de la admiración, conquistándole un aplauso que es asimismo homenaje al servicio científico prestado. Y si estos éxitos no son de extrañar en la Quinta de Dependientes, donde la cirugía tiene una gloriosa tradición, el proseguirlos, aumentando la lista de los casos difíciles vencidos con triunfos, representa que continúa en pie la fama del sanatorio con razón sobrada, y que hoy como ayer el gobierno de la Institución atiende con el esmero necesario tan importante sector de la medicina.

El largo preámbulo anterior no es pólvora en salvas. Se verá enseguida. El asociado señor Guillermo Batista fué intervenido a la una de la madrugada por el doctor Ascanio. Era el 11 de Mayo. Fué alta el 23 de Junio. Hoy se halla totalmente restablecido. La historia de su enfermedad en esos cortos días es dramática: presentaba gangrena en el asa intestinal que por hernia salía de su ámbito habitual empujando el peritóneo. Esta gangrena, según explicación científica, se produce cuando el anillo que permite la salida del asa intestinal se estrecha, ahogando los vasos de sangre que la riegan. En el caso del señor Batista el aspecto gangrenoso era manifiesto. El doctor Ascanio se encontró frente a un caso de resección intestinal por hernia extrangulada, agravado por la gangrena. El suero caliente en nada varió la coloración negruzga del asa. Y tuvo que efectuar lo que se llama «resecar», cortando previamente un pedazo de intestino.

El proceso post-operatorio se inició en circunstancias muy desfavorables. Sin embargo de la operación técnicamente insuperable, de la asistencia vigilante, el enfermo se agravó mucho en los cuatro primeros días. Pero, venció al cabo el esfuerzo científico de su médico. El señor Guillermo Batista goza hoy de la mejor salud.

SE APROXIMA LA VERBENA DEL C. DE DEPENDIENTES

El sábado día 7, tendrá la muchachada de la Habana fiesta grande en los salones de la Asociación de Dependientes. A las 9 de la noche abrirá su palacio esta Sociedad para recibir a los cientos de parejas que concurren habitualmente atraídas por las músicas excelentes, por la amplitud y frescura de las salas de baile y por el ambiente de simpática alegría que alcanzan estos festivales.

Romeu, Belisario, Happy-Happy, Los Siboneyes, Cubano 1927. Como quien dice la mejor música de la Habana. Que lo en efecto: según viene proclamando toda la juventud entusiasta desde hace buen tiempo.

Costará sesenta centavos, por uso de la guardarropía, particular de esta verbena. No se cobrará a las damas.

A las doce de la noche la Sección de Recreo dirá sus sorpresas.

Esta fiesta, debida al empuje de sus directores, al frente de los cuales está la experiencia organizadora de Julio González, brillará extraordinariamente.

FIESTAS PROXIMAS

CLUB ESPAÑOL DE ALMENDARES: Verbena de la Carioca el próximo día 7, en sus propios salones de 17 esquina a 6, en aquel Reparto. Será amenizada por los conjuntos musicales «Montmar»; «Riveiro» y «Sonora Nacional». La entrada sólo costará treinta centavos.

UNION ALLANDESA: Magnífico banquete y matinée bailable en honor de sus asociados, el próximo día 8 en los Jardines de la Cervecería La Polar».

LIGA SANTABALLESA: Gran almuerzo el próximo día 8 en «La Polar», con motivo de cumplirse el 27 aniversario de dicha institución.

MANTIALES DE LA COTORRA: Animada matinée bailable organizada por el Instituto Internacional de Señoras. Adenás se desarrollará un programa cultural admirable, en el que tomará parte activa la popular novelista española señora Isabel G. de la Solana.

HIJOS DEL AYUNTAMIENTO DE CAPELA: Grandioso festival el próximo día 15 en todos los Jardines de La Tropical, el que será amenizado por la orquesta de Belisario López y el sexteto «Sonora Matancera». Será una fiesta incomparable.

ASOCIACION CANARIA: Soberbio baile el día 14 del presente mes en honor de la Delegación de Damae de Cabaiguán, en su local social de Prado y Neptuno.

MUY ANIMADA RESULTO LA EXCURSION JOVELLANISTA

Según habíamos anunciado, se llevó a efecto el día primero del presente la excursión que los «muchachos» de la sociedad «Jovellanos», habían proyectado, resultando un verdadero éxito, como sucede siempre que organizan alguna fiesta. Próximamente y durante todo el verano darán excursiones periódicas, siendo una de las próximas a la Playa Azul, para la cual existe verdadero entusiasmo entre los socios y simpatizadores. Desde el próximo jueves se reunirán semanalmente en sus salones. Habrá alegría y se pasará un buen rato. Ya saben los Jovellanistas: combatir la vejez...

Un nuevo banquete de la "Peña" de Secretarios

La simpática «peña» de secretarios, formada por los de las principales sociedades españolas radicadas en esta capital, volverá a reunirse de nuevo el próximo sábado, con el fin de almorzar bien, ante todo, y charlar acerca de diversos asuntos más o menos interesantes.

El caballeroso y muy querido Secretario General del Casino Español, que es el «director», ha enviado ya a sus compañeros la correspondiente comunicación, plena de buen humor y picardía. La parte más importante dice: «No olvide su adhesión y el convenido «peso», pues el que no lo dé completo no va al ring». (Aquí olvidó Fernández Viña que los cronistas irán, verán y vencerán... sin pagar un centavo. ¿Qué hubo?...)

Este ágape se celebrará el día 7 a la una de la tarde, en el balneario que posee el Casino Español, en Marianao. Lugar magnífico para alejar la melancolía. Diálogo hermoso frente al mar azul...

Ultimas Novedades

DERECHO

SANCHEZ DE BUSTAMANTE Y SIRVEN (A). Derecho Internacional Privado. 3 Vóls. en 4o., rústica $6.00
La misma obra encuadernada en pasta española $10.50
ALVAREZ VALDES (F). La reforma de la casación penal. 1 Vol. en 8o., rústica $0.60
ARIAS DE VELASCO (J.) Jurisdicción Objetiva. (El recurso por exceso de poder. 1 Vol. 8o., rústica $0.60
BROCA (G. Ma. de). Manual de Formularios. 11a. Ed. reformada y aumentada. 2 Vóls. en 4o., tela $10.00
CASTORENA (J. J.). Manual de Derecho Obrero. México. 1 Vol. en 8o., rústica $1.50
CENICEROS. (J. A). La Ley Penal mexicana. 1 Vol. en 8o. mayor, rústica $2.00
GARCIA KOHLY. (M). El problema Constitucional de Cuba y de nuestra América. Habana, 1934. 1 Vol. en 8o., rústica $1.00
GRANADOS (M.) y PECES BARBA (E.). Legislación Penal Española. Conforme a los textos oficiales, anotados, concordados y con Jurisprudencia. 1 Vol. grueso encuadernado en piel y con planchas. (Contiene un índece estupendo para la consulta) $11.00
KELSEN (HANS). Teoría General del Estado. 1 Vol. en 4o., tela $6.00
Legislación de la República Española. (Año de 1933). 2 Vólms. en 8o., tela $4.00
(Podemos servir los años anteriores de esta publicación).
LA ORDEN MIRACLE. (E). El Estado de Necesidad en el Derecho Privado. 1 Vol., 8o. mayor, rústica $0.70
LANZ DURET. (M). Derecho Constitucional Mexicano y Consideraciones sobre la realidad política de nuestro régimen. México 1933. 1 Vol. en 8o., rústica $3.00
LOPEZ-REY. (M.). El valor procesal de la llamada tipocidad. (Valor y contenido del auto de procesamiento). 1 Vol. en 8o. rústica $0.60
LLORENS (E. L). La Igualdad ante la Ley. (Estudio político). 1 Vol. en 4o., rústica $2.00
RUIZ DEL CASTILLO, (C.). Derecho Político. 1 Vol. en 4o., rústica $4.00
La misma obra encuadernada en pasta española .. $5.50
SENTIS MELENDO (S). Derecho Procesal Civil, Criminal y Organización Judicial. 1 Vol. en 4o., rústica $3.00
La misma obra encuadernada en pasta española $4.50
TOTOMIANZ. (V). Historia de las doctrinas económicas y sociales. 1 Vol. en 8o. cartoné $1.60
VALLE PASCUAL (L. de). Derecho Político. (Ciencia política y derecho constitucional comparado). 2a. Ed. 1934. 1 Vol. en 4o. mayor, pasta española $10.00
GONDRA, (L. R.). Elementos de Economía Política. (Excelente síntesis). Buenos Aires 1934. 1 Vol. en 4o. mayor a la rústica $5.00

DE VENTA

Libreria CERVANTES
Galiano 62.
Telf. A-4958.
Apartado 1115.

LA MODERNA POESIA
Obispo 135-39.
Telf. A-1171.
Apartado 605.

HABANA. CUBA

"CAJA DE AHORROS Y BANCO GALLEGO, S. A."

Convocatoria a Junta General

Por acuerdo del Consejo de esta Sociedad, convoco a los señores accionistas a la segunda Junta General Ordinaria del año en curso que habrá de celebrarse en el Salón de la planta baja del Centro Gallego de esta Ciudad, contiguo al local de la Sociedad, dividida en dos sesiones, la primera el domingo 15 del corriente mes de Julio y la segunda el domingo 22 del propio mes, ambas a la una de la tarde, y habiendo en la primera de ellas de darse cuenta por el Consejo con la Memoria correspondiente al año social vencido el 30 de Junio último, después de lo cual se procederá a la elección de los señores accionistas que reuniendo los requisidos exigidos, hayan de sustituír a los que formaban la mitad del Consejo compuesta de los señores VICE DIRECTOR, SECRETARIO, VICE TESORERO, VICE INTERVENTOR, 7 CONSEJEROS y 3 SUPLENTES que les ha correspondido cesar; y en la segunda de dichas sesiones, después de dar posesión a los electos y de leer el informe de la Comisión Económico Fiscalizadora, se procederá a la discusión del mismo y de la Memoria para el acuerdo que corresponda, procediéndose a continuación, a tenor de lo dispuesto en el Reglamento Social; y en la inteligencia de que, para tener acceso a dichas sesiones y tomar parte en ellas, será requisito indispensable presentar a la entrada el certificado que acredite las acciones que se posean.

Habana, 5 de Julio de 1934.

El Secretario.
Lcdo. José LOPEZ Y PEREZ.

5—8 i4.

Originalidad Sorprendente Inimitable

En esta frase brevísima, de sólo tres palabras, se sintetiza la esencia de los nuevos planes que está preparando

INFORMACION

en beneficio desinteresado de sus miles de lectores presentes y futuros.

Se trata, sencillamente, de realizar el más grande esfuerzo periodístico de todos los tiempos en favor del público lector.

INFORMACION

no puede detenerse en su marcha de triunfos, sin precedentes, en la historia de la prensa cubana.

La salud de la vida nacional requiere aún de la prensa, más grandes esfuerzos y sacrificios en pro de una mayor difusión de cultura entre las masas del pueblo.

INFORMACION

se dispone a realizarlos, con ánimo resuelto, sin reparar en costos ni otras consecuencias.

BUSQUE Y LEA DIARIAMENTE A LAS SEIS Y MEDIA DE LA TARDE

INFORMACION

El mayor éxito periodístico de todos los tiempos en Cuba

Más de 20 grandes páginas diarias. Los mejores servicios. Miembro de la Associated Press

El gran diario de la tarde. Lo más completo y mejor que se puede hacer en Cuba

VILLACLAREÑAS

GRATA NUEVA

Nos la trae la prensa.

Así de la acertadísima designación tenida por el Honorable señor Presidente de la República, Coronel Carlos Mendieta al nombrar para el importante cargo de Secretario de Educación al doctor Medardo Vitier.

Uno de nuestros valores intelectuales.

Pedagogo, literato y sobre todo ello, de una modestia y cultura extraordinaria, un mentor valiosísimo de los que guarda la ciudad de Jarquín.

De esa ciudad, bien llamada la Atenas de Cuba, saca nuestro Presidente Provisional a este ilustre hombre para que sustituya al doctor Mañach.

Mucha la admiración que esta sociedad villareña siente por el doctor Vitier a quien en distintas veces he aplaudido en sus conferencias pronunciadas aquí, unas veces en la Biblioteca José Martí y otras en el Liceo.

Motivo para que ahora al saberse tan agradable noticia todos aplaudiéramos.

Reciba mi admirado amigo por medio de estas «Villaclareñas» mi más sincera felicitación y mis deseos más vivos de que triunfe en esa importante Secretaría, la más importante, no hoy que los cubanos queremos liquidar nuestra soberanía, sino en los tiempos de Don José de la Luz, cuando decía que hacía falta más maestros para hacer ciudadanos.

EL BAILE DEL SIETE

En honor de Zoilita Gárciga, la más fuerte candidata al reinado de Villaclara Country Club.

Será en los bellos salones de la prestingiosa sociedad Unión Club.

De poderosos atractivos se rodea la fiesta que está despertando el interés de toda nuestra sociedad.

Muchas las simpatías de la señorita Gárciga, tanto como sus admiradores.

«La Rosa», nuestro popular jardín de la carretera de Camajuaní, tiene el encargo del adorno floral a esos salones.

Y ahí, en medio de esa fiesta se conocerá la gran sorpresa.

LA CONFERENCIA DEL DOMINGO

Haciendo la doce del Ciclo organizado por el Ateneo de Villaclara, será el domingo ocho.

En ella escalará la tribuna para tratar de tema tan interesante como «Aspecto Oculto de la Crisis Actual», a cargo del doctor Vargas, uno de los intelectuales más valiosos de la ciudad cuna de aquel gran patricio que llamóse Serafín Sánchez.

Al igual que el domingo, se verá abarrotada la platea y palcos del Caridad.

Afianzada está ya el Ciclo.

BENJAMIN GARRIDO

Recluído estuvo en nuestra Quinta de Salud «La Purísima Concepción, el condueño de «La Buena Nueva», la importante peletería de la calle de Independencia.

Afortunadamente, su mal fué benigno, ligeras fiebres.

Motivando que siempre en su saloncillo una vista, muchas sus simpatías en la ciudad.

Así vió que sus amigos no le olvidan.

CULTOS DEL CARMEN

Con interés manifiesto viene laborando por su éxito de estos tradicionales cultos la Camarera de Nuestra Señora del Carmen, que se venera en la Iglesia de los Padres de la Pasión, la señorita Pura Pichardo.

Para los días trece, catorce y quince del actual.

Habiendo en esos días, Tríduo Solemne, y el quince una gran Salve.

La festividad el diez y seis, tendrá gran solemnidad, oficiando el Superior de la Orden con los Padres Guillermo y Nicolás.

El coro estudia una gran Misa para ese día y el altar lucirá un gran decorado.

Así me lo manifiesta ella.

Armando A. Machado.

FERROCARRILES UNIDOS DE LA HABANA

a VARADERO

LA PLAYA AZUL

GRAN EXCURSION DE LA EMPRESA EL DOMINGO 8 DE JULIO

Salida de Estación Central	7.00 a. m.
Llegada a Varadero	10.40 a. m.
Regreso de Varadero	6.00 p. m.
Llegada a la Habana	10.10 p. m.

— MAS DE 7 HORAS EN VARADERO —

Facilidades para natación, pesquerías, excursiones en bote y a caballo por los alrededores de Varadero.

BOLETIN DE IDA Y VUELTA DE HABANA A VARADERO, EN 1ra. CLASE

$1.60 Combinando con ómnibus — $1.80 Combinando con autos.

ALMUERZO .. $ 0.60

PIDA INFORMES Y FOLLETOS DESCRIPTIVOS A LOS TELEFONOS A-4034 o A-1879

LA ADMINISTRACION.

M.E.C.D. 2016

Si Ud. tiene dolor de cabeza...

neuralgia, reumatismo, jaquecas, o cualquier otro dolor, es natural que quiera suprimirlo en pocos minutos y con la mayor seguridad. ¿No es verdad?

Lo más cuerdo, entonces, es que Vd. tome únicamente Cafiaspirina. Su acción calmante es rápida y eficaz. Reanima las fuerzas y levanta el espíritu. No causa trastornos al organismo.

BAYER

CAFIASPIRINA

el producto de confianza contra los dolores y malestares

CRONICA HABANERA

(Continuación de la Pag. 7)

EN EL ROOF DEL PLAZA

Abrió nuevamente ayer sus puertas el bello y elegante roof garden del Hotel Plaza, punto de reunión céntrico de la ciudad.

Inauguró con una bella fiesta su temporada de verano, que promete resultar más brillante aun que las anteriores.

Hubo un «show» magnífico.

Y se presentó la Orquesta Nacional, integrada por un magnífico conjunto de profesores, los que tuvieron a su cargo el programa bailable.

Para la comida, en la cual se sirvió un exquisito «dinner de luxe», se congregaron numerosísimos «parties» integrados por nuestras principales familias.

Entre los más animados de la noche se encontraba el del doctor Julio Fernández Criado, con motivo de celebrar su santo y como despedida a su hija política, la bella señorita Esperanza Bárcena.

Con su esposa Ondina Escasena de Fernández Criado, se reunían este grupo de matrimonios: Jorge Du Bouchet y Nena Almiñac de Du Bouchet, Pedro Fernández de Castro y Delia Massera de Fernández de Castro, José María Acevedo y Lupe Marco de Acevedo, Dr. Roberto Escarpenter y Hortensia B. de Escarpenter, Dr. Gustavo Du Bouchet y Amelia Fernández de Castro de Du Bouchet, Dr. Roberto Agramonte y Concha del Río de Agramonte.

Completaban el «party» tres parejitas: Esperanza Bárcena y Dr. Israel Soto Barroso, Nelly Rodríguez y Antonio Martín y Cloty Rodríguez y Juan Menéndez.

LA REAPARICION DE LA ZUFFOLI

De vuelta de su triunfal tournée por el interior de la isla, se encuentra en la Habana desde ayer Eugenia Zúffoli, la actriz siempre querida y admirada del público habanero.

Durante su corta permanencia entre nosotros, por embarcar próximamente para Europa, ofrecerá una serie de interesantes funciones en el Principal de la Comedia.

La primera, señalada para la noche de mañana, se llevará a cabo con el estreno de «El marido de mi mujer», magnífica obra de Benedetti, que por primera vez se representa en español.

CONCHITA GALLARDO

Nuestra estimada compañera en el periodismo, la distinguida señorita Conchita Gallardo y Herrera, ha sido nombrada representante general en Cuba del Saint Josephs Academy, acreditado plantel de enseñanza superior, establecido en la ciudad de San Agustín, en la Florida, y dirigido por las Hermanas de San José.

En él se ofrecen cursos especiales de «Junior Academy». También cuenta con un «Senior Academy», afiliado a la Universidad de Washington, y con un colegio para la primera enseñanza de varones, ubicado en Jacksonville.

Para cualquier informe, podrán dirigirse a la señorita Gallardo, calle 19 número 250, en el Vedado, teléfono F-1394.

LOS JUEVES DEL SANTISIMO

Toca hoy su turno el penúltimo de los Quince Jueves, que se vienen celebrando en la Santa Iglesia Catedral, en honor del Santísimo Sacramento.

Será aplicado según las intenciones del señor Máximo H. Zepeda, teniendo a su cargo la parte musical, la señora Marina García de Gutiérrez Alea.

El notable orador sagrado doctor Santiago G. Amigó, ejecutará el sermón.

CEREMONIA NUPCIAL

Se verificará mañana, a las seis de la tarde, la boda de la interesante señorita Raquel Caballero con el señor Narciso Merino Guerra.

Tendrá efecto esta ceremonia, en la Iglesia de San Juan de Letrán, que será objeto de un precioso decorado, obra de los hermanos Armand, esto es, del jardín «El Clavel», en donde ambién se hará el ramo nupcial.

La señora Dolores Guerra Viuda de Merino, madre del novio, y el señor Mariano Caballero Morejón, padre de la linda novia, serán los padrinos.

Como testigos por parte de Raquel firmarán el señor Antonio Beruff Mendieta y el doctor Carlos Piñeiro Jr., y por el novio, el doctor Armando del Calvo Ariza y el señor Leonardo Morales Pedroso.

DESDE PANAMA

Llega a la crónica una grata nueva relacionada con un venturoso hogar cubano, establecido en Panamá.

Se trata del joven matrimonio Gustavo Moré y Herminia Rojas, hermana política de nuestro amigo José Manuel Cruz Tolosa, al que le ha nacido un lindo niño.

MEJORADA

La bella señorita Mimí Muñiz, se encuentra ya bastante mejorada de la operación de las amígdalas que sufrió recientemente en la Clínica Bustamante Núñez.

Operación en la que se obtiene un éxito completo el doctor Miguel A. Abalo.

Le deseamos a la señorita Muñiz un completo restablecimiento.

GUILLERMO COWLEY Y MORALES

En el Instituto Clínico de la Habana, fué sometido en días pasados a la operación de apendicitis, el joven Guillermo Cowley y Morales.

Un gran éxito del eminente cirujano doctor Benigno Souza, ha constituído dicha operación de la cual se encuentra el joven Cowley muy mejorado.

TRIANON VENTA SORPRESA
NEPTUNO Y SAN NICOLAS

ASOCIACION CIVICA DE BENEFICENCIA

Ha quedado constituida definitivamente la Directiva de la Asociación Cívica de Beneficencia, nueva y meritísima institución encaminada a alcanzar la unión de todos nuestros asilos, créches y asociaciones benéficas, para juntos realizar la obra de caridad que sus estatutos le encomienda.

En días pasados tomó posesión de la Presidencia de esta institución el doctor Raúl de Cárdenas, ilustre Fiscal del Tribunal Supremo de Justicia, quien ha puesto a contribución de la Asociación Cívica de Beneficencia sus mejores entusiasmos y esfuerzos.

Damos a continuación la relación completa de la Directiva de la Asociación:

Presidente: Doctor Raúl de Cárdenas.

Vicepresidente: Sr. William A. Campbell.

Secretario: Sr. Víctor G. Mendoza.

Vicesecretario: Dr. Julián M. Ruiz.

Tesorero: Sr. José Ignacio de la Cámara.

Vicetesorero: Sr. Adrián Macía.

Vocales: señores Guillermo de Zaldo Jr., Dr. Eugenio Sardiña, Andrés de la Guardia, Juan Sabatés y doctor José Elías López Silvero.

Vocales del Comité Femenino: señoras Emma Cabrera de Jiménez Lanier, Rosa Castro Viuda de Zaldo, Eugenia Segrera de Sardiña, Mireille García de Franca y Margot Martínez Pedro de Longa y señorita Caridad Coello.

De los amplios e interesantes proyectos de la Directiva de la Asociación Cívica de Beneficencia daremos cuenta en próximas notas.

EN EL CONSERVATORIO NACIONAL

Hoy, a las cinco y media de la tarde, tendrán lugar en el Conservatorio Nacional, que tan acertadamente dirige la señora Pilar Martín de Blanck, los Concursos de Piano, a cargo de aventajados alumnos del conocido plantel musical.

He aquí el programa de este acto.

Sexto Grado (medalla de bronce)

Obra de Concurso: Allegro con brío de la Sonata Op. 53, de Beethoven, por la alumna Elsa Guichard.

Séptimo Grado (medalla de plata)

Obra de Concurso: Allegro del concierto en mi bemol mayor, de Mozart, por las alumnas Alicia Masforrol de Klitin y Rosita Almansa.

Octavo Grado (medalla de oro)

Obra de Concurso: Primer tiempo del Concierto núm. 4 op. 70 de Rubinstein, por la alumna Graciella de los Reyes.

La señorita Natalia Torroella, pianista notable, acompañará las obras del séptimo y octavo grados.

Integrarán el Jurado: la señora de Blanck, Presidenta; el señor Arcadio Menocal, Secretario, y como vocales este grupo de damas y caballeros: Rafaela Serrano, Amelia Solberg de Hoskinson, Fidelma García de Torroella, Margarita Carrillo de Losa, América Rodríguez de Xiqués, Julia Coya, Consuelo Quesada, Fe Rego, María Luisa Jorge, Gonzalo Roig, Arturo Bovi, Eduardo Sánchez de Fuentes y José Molina Torres.

Edel PARRES

"LA ZARZUELA"

Medias de chifón y semi chifón a $1.00 par, garantizadas. Escarpines para niñas a 20, 25 y 40 centavos en todos los colores.

NEPTUNO Y CAMPANARIO

CAFE FAVORITO de tres Generaciones

"EL BOMBERO"

GALIANO 120. Teléfono: A-4076.

Víveres Escogidos de Primera Clase

Declaración de principios de los exmilitares

No harán política partidarista pues se han unido solamente para la defensa de la Patria

Celebró ayer sesión la «Asociación Nacional de ex-Militares de la República de Cuba», en el edificio del Centro de Dependientes.

Quedó aprobada la moción del miembro del organismo, señor Manuel Zabala Pérez, relativa a enviar un mensaje de felicitación al Honorable Embajador de los Estados Unidos en Cuba, Mr. Jefferson Caffery, por la gloriosa fecha que ayer conmemoró la gran nación amiga.

La moción, además, contenía este acuerdo: «sumarse con sinceridad a las alegrías que pueda experimentar el buen vecino, como norma ejemplar en todo levantado sentimiento y que los futuros destinos de Cuba y de los Estados Unidos de América vengan embargados de paz y progreso, anhelos de todos y cada uno de cuantos integran la Asociación».

También se aprobó la siguiente declaración de principios:

«Los componentes del Consejo Supremo de la Asociación Nacional de ex-Militares de la República de Cuba, al tomar posesión de sus respectivos cargos para los cuales fueron elegidos por sus compañeros afiliados a la institución, hacen las siguientes declaraciones:

«Comprendedores e intérpretes fieles de las graves responsabilidades que sobre nosotros pesan en la dirección de un organismo disciplinado e indestructible al servicio de Cuba, haremos cuanto esté al unísono de nuestros arrestos, para no defraudar la esperanza de los miles de hombres que han cumplido y sabrán cumplir con su deber.

«No somos sectaristas de índole alguna. Solamente nos organizamos fraternalmente para servir a la Patria. En nuestra institución, caben todas las ideologías y tendencias lícitas, pero en sus reuniones o sesiones, queda terminantemente prohibido todo comentario político partidarista.

«Hemos rendido y seguiremos rindiendo culto fervoroso a todas las opiniones, y esperamos obtener en justa reciprocidad, el respeto a nuestros actos y nobles empeños de mantener el orden y la paz social en la República.

«Un alto en las ambiciones irrefrenables, haría un bien inmenso a la vida de la nacionalidad. Las violencias que mueven las pasiones incontenibles, presagian inquietudes y tristezas en el ánimo público, necesitado de la verdadera unión nacional.

«El respeto a nuestras instituciones construirá los bellos panoramas donde muy en breve nacerán los árboles fructíferos al bien del interés general de la comunidad pública.

«La palabra «respeto» debe estar siempre a flor de labios. Respetemos para ser respetados.

«Los ex-militares, licenciados en su calidad de alistados de las fuerzas armadas de Cuba, están de pie y al orden para cumplir con el deber que las circunstancias demanden, sin vacilaciones de índole alguna, desterradas de lo más íntimo de nuestros espíritus.

«Por Cuba y para Cuba».

VIBOREÑAS

¡BODAS!

A la extensa relación que he dado a conocer a las curiosas figulinas, prefiriéndola a los «chismecitos», y no por que éstos no existan, he de agregar dos bodas más en este pródigo mes de julio que tantos triunfos está dando al vendado y pequeño dios amoroso.

Para el día 17 está señalada la boda de la graciosa señorita Cuca Nocedo y el cumplido y laborioso joven Raúl Cancio y Tizzoni, parejita a la que prometo una detallada reseña de su unión, que tan dichosos los hará.

Otra boda, que tiene todas mis simpatías, se celebrará a fines del presente mes, y es la novia la gentilísima señorita, mi admirada amiga Bertha Torres, hija de mis buenos amigos los esposos señora Eduvigis V. de Torres y señor Domingo Torres.

Bertha a la que ayer felicité afectuosamente en sus días, unirá sus destinos a los del apreciable joven Adolfo Planas y Núñez de Villavicencio, boda que también reseñaré detenidamente.

SRTA. ZOE DE CASTRO.

Un saludo dedico a tan gentil viboreña, amiguita que hoy celebra sus días y su cumpleaños, y en horas de la tarde recibirá a sus amistades íntimas, sin carácter de fiesta.

«Zoita» muy halagada será hoy por sus muchas amiguitas y admiradores, y no le faltarán las delicadas flores de Manolito Cofiño, seleccionadas para ella.

Muchos dichosos años de venturosa vida deseo a esta figulina tan graciosa.

SRTA. LUZ MARIA LOPEZ.

Figulina muy amante del arte, va progresando notablemente en sus estudios de piano, y recientemente así lo ha demostrado aprobando el primer curso con altas notas.

Yo la felicito y le auguro muchos éxitos en sus estudios, para satisfacción de sus amantes padres y de su profesora Eloisa David.

MANOLO COFIÑO

El apreciable amigo y popularísimo floricultor viboreño, pronto estará completamente bien, después de haber sido operado en el brazo izquierdo de un «quiste» que le ha originado grandes molestias.

Mucho ha contribuído a su rápida curación su bella y amantísima prometida la gentilísima señorita Gloria López, una verdadera gloria por sus valiosos dones que han rendido a Manolito, al que felicito por su restablecimiento.

SR. PEDRO INTERIAN RIZO.

En pasada tarde, revisando las extensas listas de socios del Club San Carlos, pude leer en ellas el nombre de tan apreciable caballero y acaudalado industrial, pudiendo decir que todos los familiares del señor Interián se «sienten» carlistas, pues su distinguida esposa la señora Blasa Hernández es una de las Presidentas de Honor del Comité Femenino, recientemente elegido, y sus lindas herederas las señoritas Flora y Sarita Interián, Vocales de dicho Comité, prometida Sarita del cumplido amigo Pepín Fernández Hidalgo, Vicepresidente de la Directiva

Lo que demuestra que el prestigioso Club San Carlos cuenta con el valioso concurso de personas distinguidas, que en todo tiempo sabrán demostrar su amor al Club.

Ya han empezado los preparativos para el gran baile del día 14, que será una fiesta muy brillante.

SR. ISMAEL ORTEGA

Después de muchos días de no tener el gusto de saludarlo en la farmacia «San Juan», de su hijo el joven doctor Pepito Ortega, de nuevo concurre a ella tan estimado amigo, que por muchos días padeció una molesta dolencia, habiendo evitado alguna seria complicación, el afamado facultativo doctor José María Estévez, mi estimado y cumplido amigo, que desde los primeros momentos se hizo cargo de su asistencia facultativa.

Mi enhorabuena a todos dedico, celebrando mucho el perfecto estado de salud de tan apreciable convecino.

VALIOSO FOLLETO

Lo he recibido de Alabama, remitido por el Rvdo. Padre Aloysous Menges, O. S. B., Rector del afamado colegio St Bernard College, en el que se educan numerosos alumnos cubanos.

Contiene dicho folleto preciosas vistas, sobre todo del gran lago, de los distintos locales, novena de base ball, etc., que demuestran la gran importancia de ese centro de enseñanza católico-cultural.

Le acuso recibo al Padre Menges, y le quedo muy agradecido a su obsequio.

UN SALUDO

Lo dedico en sus días a la distinguida dama Filomena Artiles viuda de Rodríguez, amada abuelita de la bella figulina Lolina Rodríguez y Gómez.

Con doble motivo le dedico mi felicitación por encontrarse ya completamente restablecida de la grave dolencia que por algunos días padeció, pero que aún no le permite recibir a sus amistades.

UNA BODA MAS.

Empecé con bodas, y por ser el tema tan agradable, con otra boda terminaré.

Está señalada para el día doce, en la Iglesia de San Francisco, en Cuba y Amargura, en la capital.

Es la novia la linda figulina Sarita Santaballa Dovale, viboreña gentilísima, que esa noche unirá sus destinos a los del afortunado joven Fernando Herguera Serna.

Ya han empezado a invitar a sus muchas relaciones sociales, y su matrimonio ha de ser un brillante acto religioso-social.

Yo prometo a Sarita y a Fernando, la amorosa parejita, dedicarles una detenida reseña del solemne acto que tan venturosos los hará, y ahora solo les dedico mi expresiva y afectuosa enhorabuena, por anticipado.

Y nada más por hoy les dice a sus lectoras, para las que siempre preferentemente escribe,

Urbano del Castillo.

¡¡FUEGO!!.....

EL CALIENTE SEMANARIO DE CANCIO BELLO SALE MAÑANA VIERNES A LAS 8 DE LA NOCHE

¡¡COMPRELO!!

¡VAMOS A CHICAGO!

18 DIAS DE PLACER

Exposición "UN SIGLO DE PROGRESO"

Cooperativa de La Casa Grande

Plan de Regalos de Julio

1º Viaje a Chicago

Viaje de placer de 18 días. Ida y vuelta a la ciudad de Chicago que incluye: cuatro entradas a la maravillosa exposición UN SIGLO DE PROGRESO-Hoteles de primera clase -Paseo por los terrenos de la exposición en autobús especial-Paseos en vapor por los grandes lagos - Paseos por la ciudad de Chicago - 7 días en Chicago y el resto hasta 18 días, viajando a través de los Estados Unidos por ciudades importantes entre Miami y Chicago.

Este premio corresponderá al portador del bono cuyo número coincida con el del Premio Mayor de la Lotería Nacional del Sorteo de agosto 1º

2º Juego de Cuarto

Moderno y elegante juego de cuarto. Creación de la gran mueblería "LUX" de Aguila 117 casi esquina a San Rafael, que corresponderá al portador del bono cuyo número coincida con el del segundo premio de la Lotería Nacional del sorteo de agosto 1º.

3º Refrigerador Copeland

Un magnífico refrigerador eléctrico COPELAND que será entregado al portador del bono cuyo número coincida con el del tercer premio de la Lotería Nacional del sorteo de agosto 1º.

4º Radio Crosley

Un radio de la afamada marca CROSLEY que corresponderá al portador del bono cuyo número coincida con el de la aproximación anterior al premio mayor de la Lotería Nacional del sorteo de agosto 1º.

5º Cheque de 100 pesos

Un cheque por $100.00 para ser invertido en flamantes artículos de LA CASA GRANDE, que se entregará al portador del número cuyo bono coincida con el de la aproximación posterior al premio mayor de la Lotería Nacional de agosto 1º.

6º Billetes enteros

Billetes enteros de la Lotería Nacional que corresponderá a los portadores de bonos cuyos números coincidan con los premios de $250.00 de la Lotería Nacional del sorteo de agosto 1º.

Por cada $1.50 que usted gaste en "LA CASA GRANDE" recibirá un bono numerado que le dará derecho a participar del Plan de Regalos de la Cooperativa de "LA CASA GRANDE"

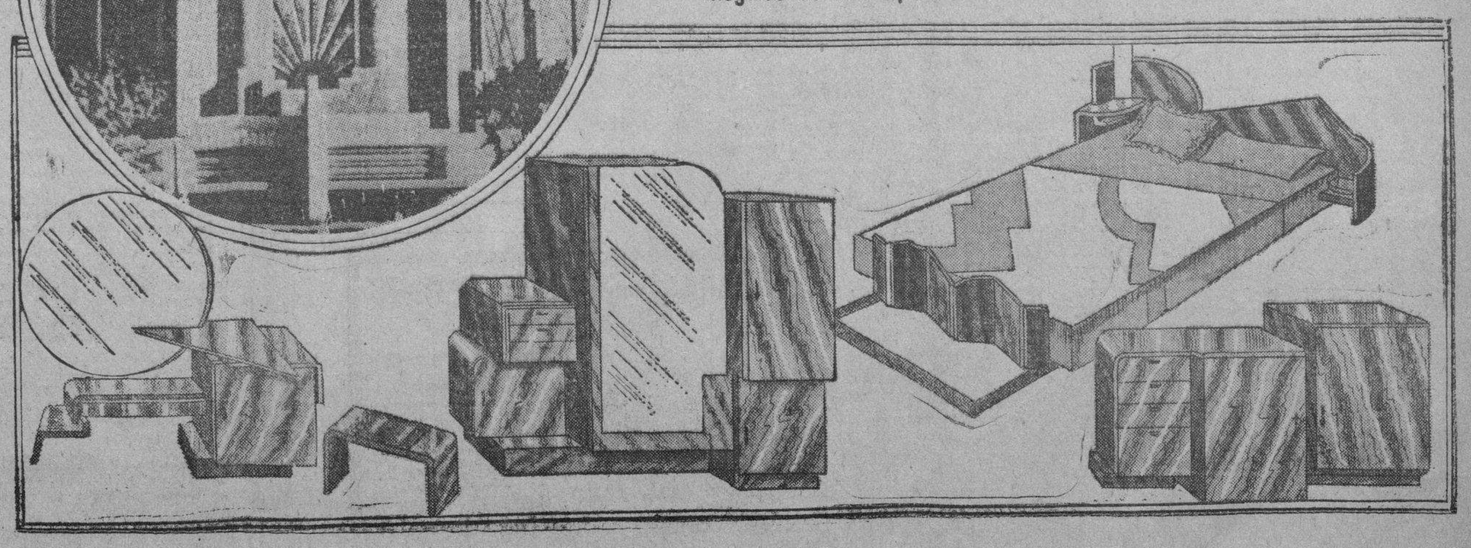

M.E.C.D. 2016

Una semana de victoria para los bolivianos

Los defensores de Ballivian desalojan a los paraguayos de us posición del Condado

BUENOS AIRES, Julio 4 (SD)— Una semana de la más enconada lucha que se ha visto durante los dos años de guerra en el Chaco no ha producido cambio material alguno en las posiciones militares, pero ha sido deciddamente favorable para las armas bolivianas.

Por segunda vez dentro de dos meses los paraguayos han sufrido grandes pérdidas en repetidos y temerarios ataques contra las aparentemente inexpunables posiciones que los bolivianos han construído en el sector Pilcomayo para defender el Fuerte Ballivián, su último baluarte en la parte occidental del Chaco.

Después de haber sufrido una derrota similar el pasado abril, los paraguayos levaron sus operaciones al norte y han tratado de envolver el flanco izquierdo del enemigo en su frente oriental.

Durante algún tiempo los paraguayos progresaron en sus operaciones del norte tratando de cortar las comunicaciones entre los fuertes Ballivián y Guachalla. Pero recientemente los bolivianos le han hecho fuerte resistencia en este sector.

Para sustraer la presión boliviana del sector del norte la Tercera División paraguaya dirigida por el coronel Brizuela comenzó el lunes una terrible ofensiva contra la Cuarta División del enemigo atrincherada en el flanco derecho del frente oriental bajo las órdenes del comandante Francisco Manchego.

Una batalla de tres días se centralizó en el sector de El Condado ... y media millas al norte del río Pilcomayo, alrededor de trece millas al sur del Fuerte Ballivián.

Los paraguayos bombardearon nutridamente las posiciones bolivianas con la artillería capturada del enemigo el pasado diciembre en los fuertes Arce y Alihuata, 140 millas al Este del actual frente. Los bolivianos contestaron con igual efectividad pero no obstante los paraguayos rompieron sus líneas.

Los bolivianos entonces concentraron un fuego tremendo de «barrage» sobre los puntos en donde el enemigo había penetrado, y luego cargaron a la bayoneta y con ametralladoras reconquistando sus posiciones perdidas.

El comandante Manchego cayó mortalmente herido, dirigiendo sus tropas en el asalto. El Presidente Salamanca lo ascendió póstumamente a coronel, y ordenó que su cuerpo fuera trasladado a La Paz y sepultado con todos los honores de un héroe de la guerra.

De acuerdo con los comunicados de La Paz, los paraguayos se retiraron más allá de sus posiciones originales.

La Oficina de Guerra Paraguaya ha permanecido silenciosa sobre esta acción, informando solamente que la batalla continúa en todos los frentes y que los paraguayos habían repulsado una contraofensiva del enemigo en el frente del Norte. Las últimas informaciones indican que aproximadamente 80,000 hombres están concentrados en la defensa y ataque del Fuerte Ballivian, en donde ambos ejércitos tratan de obtener una victoria militar decisiva.

La batalla se está efectuando con los equipos más modernos y con táctica moderna. Ambas partes exageran sus ganancias y disminuyen sus pérdidas y explican sus retiradas con fraseología militar para que simulen victorias. Lo obliteración de una división completa suena muy importante hasta que uno se entera que la división en Sur América contiene cuatro regimientos de 500 hombres cada uno.

DE AJEDREZ

—Sobre la inauguración del segundo torneo Juvenil del Club de Ajedrez.
—En un entry de doce se batirán los mejores juveniles.
—La novena partida del Campeonato Mundial.

(Por Evelio BERMUDEZ)

Reunidos en el Club de Ajedrez de la Habana la mayoría de los jugadores acordaron inaugurar el Segundo Torneo Juvenil el pasado sábado 30 de junio. En un entry de doce muchachos se batirán los mejores prospectos del ajedrez actual. Aunque todos los contendientes son menores de edad, algunos son ya experimentados jugadores, que han participado en varias competencias.

Se acordó en principio celebrar la justa a doble-round; dedicándose los sábados y domingos para las sesiones ordinarias.

En una competencia de juveniles y con un field de doce, parece demasiado el doble round con sólo dos sesiones por semana. Además, el esfuerzo que representa para jóvenes que carecen de disciplina tan fuerte pudiera convertir en fracaso lo que debiera ser un éxito rotundo.

El Primer Torneo Juvenil fué ganado por Armando Bucelo, siendo René Rivero el contrario más peligroso.

Orden de los jugadores, según sorteo:

1.—A. Castellanos.
2.—A. Broderman.
3.—A. Bucelo.
4.—S. Betancourt.
5.—J. Navasal.
6.—A. Ramos.
7.—R. Betancourt.
8.—J. Meléndez.
9.—S. Torrá.
10.—G. González.
11.—A. Suárez.
12.—R. Rivero.

Partida IX.—Gambito Benoni.

Bogoljubow. Blancas.	Alekhine. Negras.
1.—P4D	P4AD
2.—P5D	P4R
3.—P4R	P3D
4.—P4AR	PxP
5.—AxP	D5T, ch.
6.—P3C	D2R
7.—C3AD	P4CR
8.—A3R	C2D
9.—C3A	P3TR
10.—D2D	CR3A
11.—000	C5C
12.—A2R	A2C
13.—TR1A	CxA
14.—DxC	P3T
15.—C1CR	P4C
16.—TD1R	A2C
17.—C1D	000
18.—A4C	R1C
19.—AxC	TxA
20.—D2D	P5CR
21.—C3R	D4R
22.—P3A	P4TR
23.—C5A	A3AR
24.—D4A	DxD
25.—PxD	TD1D
26.—P4A	PxP
27.—C3R	P6A
28.—P3C	A5D
29.—C4A	P4A
30.—P5R	PxP
31.—PxP	AxP
32.—TxP	TD1AR
33.—TxT, ch.	TxT
34.—P6R	T1R
35.—P7R	ADxC
36.—PxA	AxC
37.—TxA	TxP
38.—P3TR	PxP
39.—R2A	P7T
40.—T1C, ch.	T2C
41.—T1TR	T7C, ch
42.—RxP	TxP
43.—R3D	R2A
44.—R4R	R3A
45.—R5A	P4T
46.—R5C	P5TD
Resigna.	

LIGA SOCIAL DE AMATEURS DE CUBA. CAMPEONATO JUNIOR DE BASKET BALL DE 1934

Programa de hoy jueves 5, en el «Vedado Tennis Club:
1º—«Tropical» y «Vedado».
2º—«Liceo de Regla» y «Víbora Unión Club».

LA DESTITUCION DE "CASI EL UNICO HOMBRE"

De mañana. La ligera neblina se se disipa. Reposa tranquilo el lago Lehman. Las gaviotas pescan, las golondrinas se desayunan cazando.

Ayer aún todo era tranquilidad, en el lindísimo bosquecillo de viejos robles y pinos exóticos que se extiende entre el hotel Beau Rivage y la orilla del lago.

Pero hoy hay agitación. Graves personajes van y vienen. La política ha invadido el hotel. La primera sesión de la Conferencia de Lausanne tendrá lugar a las 11 en el hermosísimo salón de la planta baja.

Anoche llegaron el Premier inglés Mr. Mac Donald, Sir John Simon y los demás miembros de la delegación británica. También se hospedan en el hotel los enviados de Bélgica y Rumania.

Un botones entra en mi cuarto y me dice, que después de la sesión, van a ser retratados los hombres de Estado en un pequeño claro que hay en el parque precisamente delante de mi ventana y que una señora había solicitado permiso para entrar en mi cuarto con el objeto de observar el acto desde mi balcón.

Di el permiso.

Desaparece el botones. Pasan diez minutos. Llaman discretamente a la puerta y entra una señora joven, muy alta, muy rubia, de ojos azules y cara amable, elegantísima. Se presenta y me empieza a hablar en voz melódica y de un modo como si me hubiera conocido desde hacía mucho tiempo. Por teléfono me anuncian la llegada al hotel del Canciller von Papen y del Sr. von Neurath que vienen para saludar a Mac Donald y a Simon. Al colgar yo me dice la señora: «Tengo interés en ver de qué manera retratan hoy a von Papen y con su permiso volveré aquí después de la sesión».

Lo tiene Vd., señora.

Y sale.

Con mi pasaporte especial en la mano bajo al salón de la Conferencia, donde está tocando a su fin la orgía de discursos. Como estos no me interesan, por conocer ya los textos, me dirijo a la terraza y noto que los fotógrafos ya están preparándose. Uno de ellos es llamado aparte por la señora del cuento. Me acerco y puedo oír que el fotógrafo al retirarse pronuncia la palabra. Einverstanden (de acuerdo).

Invitada a tomar conmigo una copa de Dubonnett me dice mi reciente amiga que nació en Prusia Oriental, cerca de las posesiones de von Hindenburg; que a ella no le gusta el nazismo y que es gran admiradora de von Papen, a quien considera la figura central de la Conferencia, y quizás el forjador del futuro destino de Alemania, si no de Europa.

Einverstanden, me toca decir y, en este momento salen los delegados al parque, por cuya razón subimos a mi cuarto para ver todo mejor.

Von Papen, muy elegante, se entretiene con Edouard Herriot, pipa en boca; Sir John y von Neurath, amigos de Londres, conversan sonrientes y Ramsay Mac Donald es el centro de un distinguido grupo de diplomáticos. Ya han sido retratados varias veces los estadistas; pero la señora no está satisfecha. Ella hace un signo a su amigo el fotógrafo y éste se acerca, sombrero en mano, a los Sres. Herriot y von Papen, quienes nuevamente son retratados, **COGIDOS DE BRAZO**, esta vez.

La señora sonríe y me da las gracias por haber cedido mi balcón. Al salir de mi cuarto la felicito por haber logrado **el primer paso hacia un acercamiento alemán-francés** y me contesta: «Franz von Papen es casi el único hombre que puede hacerlo».

Einverstanden, me toca nuevamente decir.

(Página de mi diario, escrita el 16 de Junio de 1932).

Al pensar que hoy ha sido destituído «casi el único hombre» surge en mimente la magnitud de la tragedia alemana y se evidencia el fracaso económico del fascismo en todas sus formas. Está visto que la política de los bajos jornales es tan errónea como la política de los altos salarios que provocó el colapso de la economía norteamericana. Habrá que practicar la política del **EMPLEO PERMANENTE** (con vacaciones) a jornales económicamente posibles y equitativos si se desea elevar el nivel de vida de la población total de una nación.

Los fascistas tendrán que devolver al individuo su libertad económica, aunque supervisándola, si desean evitar el fracaso económico de la nación y tendrán que practicar una política comercial exterior de acuerdo con las leyes de economía mundial, poniendo freno al nacionalismo económico que sólo conduce al aislamiento y por lo tanto al desastre.

Ante un dinamismo económico alemán, desarrollado en este sentido, buscarían quizás una conciliación las otras potencias, pero ante el nacionalismo económico nazista, jamás.

Las causas del malestar general, que actualmente sufre Alemania, son evidentemente de carácter económico. El jornalero alemán se rebela contra la política de los bajos salarios y tiene la educación necesaria para poder comprender el alcance de los disparates de la política anti-individualista y antiliberal. Tiene, al parecer, menor paciencia que el jornalero italiano cuando reclama la restauración del liberalismo práctico, verdaderamente democrático y la derogación de la falsa democracia fascistas, la cual en realidad significa la opresión de ciertos grupos de ciudadanos, una vez despojados éstos de su natural y humano derecho de votar **libremente**.

El Instituto Alemán de Investigaciones Económicas (Institut fuer Konjunktur Forschung) admite que el total de jornales pagados durante el primer trimestre de 1934 se limita a la cantidad de 6.100 millones de marcos o séase el 10 por ciento más bajo que la cifra correspondiente del año 1932, lo que quiere decir, que si bien es cierto que el gobierno de Hitler ha logrado reducir el número de desocupados de 6 millones a 2 y medio millón, también resulta cierto que esta reducción no se ha logrado sino mediante un descenso drástico del nivel de vida de la población.

Según la Gaceta de Franctort (Frankfurter Zeitung) han subido los precios al detalle en un 15 por ciento durante los últimos seis meses, de manera, que además del descenso causado por la reducción en el total de salarios pagados, habrá que contar con una disminución de la capacidad adquisitiva.

Finalmente habrá que considerar que centenares de millares de socialistas (comunistas), católicos, pacifistas y no-arios son excluídos de las cifras que sobre el desempleo publica el gobierno alemán.

Es en las industrias de guerra donde ha podido —gracias a subvenciones del Estado— ser aumentado el número de empleados. La casa Krupp ganó 35 millones en el año 1933 contra 20 millones el año 1932.

Las entradas durante 1933 de los ferrocarriles alemanes han sido 19 por ciento menores que las entradas el año 1932.

Las reservas de oro del banco central de Alemania ascendieron el 7 de Junio de 1934 sólo a 111 millones de marcos comparado con 351 millones en la misma fecha en 1933. La pérdida de oro no se atribuye solamente al estado desfavorable de la balanza comercial. Parece que parte de las reservas ha sido empleada para construir la nueva máquina de guerra, muy especialmente para la adquisición de aeroplanos de bombardeo.

Hará muy bien Liborio en comparar los datos, que respecto al desarrollo económico de Alemania e Italia se publica, con los datos existentes sobre la marcha de la economía en los países de régimen liberal democrático como son Inglaterra y sus dominios, Francia, Checoeslovaquia, Holanda, Bélgica y los Países Escandinavos para poder decidir cómo votar en las próximas elecciones.

Fredrick NORMAN.

Se descubre un vasto sistema de espionaje gubernamental en Viena contra los corresponsales

Hasta los más íntimos detalles de la vida privada de los correesponsales extranjeros aparecían en un informe que se rindió a las autoridades y que cayó en mano de la Prensa

VIENA, Julio 4 (SD) — Por medio de un documento que ha caído en manos de los corresponsales de la prensa extranjera en esta capital, se ha descubierto el vasto sistema de espionaje realizado por el gobierno sobre los representantes de periódicos extranjeros, especialmente los ingleses y americanos El documento es una copia del informe confidencial de la Policía Secreta de Viena al Departamento de Prensa del Canciller Dollfuss.

Los círculos oficiales pretenden ahora defenderse alegando que tal documento es apócrifo, pero no hay duda, a pesar de los mal informados, que existe el documento y que el informe se debe al sistema de espionaje establecido por el gobierno.

El documento contiene muchas insinuaciones perversas y calumnias sobre la vida privada de los corresponsales, además de datos correctos como la edad, lugar de nacimiento, estado civil, etcetera, de los corresponsales. Tal información sólo es accesible a la policía.

Ciertas evidencias que aparecen en el documento demuestran bien a las claras que el informante tenía acceso a las líneas telefónicas, pues aparecen extractos de conversaciones en el informe.

Los comentarios sobre la vida privada de los corresponsales son tan groseros e insolentes que no pueden reproducirse. Demuestran que ni los actos más íntimos de los corresponsales escapaban de la vigilancia de los espías vieneses.

El documento contiene diez páginas, y comienza con este comentario:

«Los periodistas angloamericanos en Viena son superficiales en sus juicios y asombrosamente mal informados. No tienen otro interés que el de buscar historia sensacionales. Son personas de tercera clase, seleccionadas de las filas de los «semi-educados».

Y como punto final el documento hace esta observación:

«Sumarizando, se puede decir que sería muy fácil conquistarnos a los representantes de la prensa inglesa y americana en Viena. Su extraordinaria ingenuidad, su ignorancia y su displicencia son explotadas por ciertas personas que es necesario observar. Será tarea fácil obtener que estos corresponsales cambien de actitud. Ofrecen un campo fructífero para manipulación sistemática siempre y cuando uno comprenda la manera de aproximarse».

LOS SPORTS VUELVEN A TOMAR INCREMENTO

Estamos en plena prosperidad deportiva. La campaña iniciada por DIARIO DE LA MARINA, y seguida con interés por distintos sectores está dando el resultado apetecido y nuevamente estamos viendo grandes e interesantísimas reuniones de significados deportistas en los eventos amateurs. Tanto en base ball como en basket, se establecieron verdaderos records de entrada en la última semana, y eso nos hace pensar que el entusiasmo por el sport ha renacido entre nosotros.

Todo el mundo está ligado por la NRA deportiva, y cada cual hace gustosamente «su parte» para lograr que los deportes vuelvan a ser, entre nosotros, lo que eran hace ocho o nueve años; espectáculos sensacionales, de primera clase, donde se reunían numerosos entusiastas.

No debe perderse el hilo. Cada cual tiene que seguir laborando por el incremento deportivo. DIARIO DE LA MARINA está «haciendo su parte».... **USTED DEBE HACER LA SUYA**, acudiendo a todos los «shows» que se anuncian.

REPUBLICA DE CUBA
SECRETARIA DE HACIENDA
DIRECCION GENERAL DE LA LOTERIA NACIONAL

Lista de los números premiados en el Sorteo No. 919, ordinario, celebrado en la Habana el 4 de Julio de 1934.

(NUMEROS — PESOS)

DECENA: 43.—25; 52.—25; 58.—25; 93.—25.

CENTENA: 132.—25; 146.—25; 152.—25; 167.—25; 180.—25; 186.—25; 189.—25; 213.—25; 227.—25; 239.—25; 248.—25; 268.—25; 309.—25; 315.—25; 339.—25; 366.—25; 370.—25; 380.—25; 398.—25; 413.—25; 428.—25; 429.—25; 452.—25; 483.—25; 489.—25; 498.—25; 516.—50; 521.—25; 537.—25; 572.—25; 577.—25; 587.—25; 593.—25; 632.—25; 648.—25; 657.—25; 668.—25; 701.—25; 702.—25; 718.—25; 730.—25; 737.—25; 761.—25; 778.—25; 793.—25; 802.—25; 829.—50; 844.—25; 850.—25; 879.—25; 885.—25; 912.—25; 932.—50; 939.—25; 972.—25; 983.—25; 985.—50; 999.—25.

MIL: 1003.—25; 1009.—25; 1017.—25; 1018.—25; 1039.—25; 1042.—25; 1044.—25; 1085.—25; 1088.—25; 1102.—25; 1129.—25; 1132.—25; 1145.—25; 1212.—25; 1215.—25; 1245.—25; 1277.—25; 1293.—25; 1345.—25; 1372.—25; 1404.—25; 1407.—25; 1420.—25; 1427.—100; 1445.—25; 1454.—25; 1464.—25; 1473.—25; 1481.—25; 1490.—25; 1500.—25; 1506.—25; 1507.—25; 1522.—25; 1533.—25; 1548.—25; 1552.—25; 1566.—25; 1602.—25; 1619.—25; 1676.—25; 1680.—50; 1728.—25; 1805.—25; 1810.—50; 1822.—25; 1826.—25; 1940.—50; 1969.—25; 1975.—25; 1978.—25.

DOS MIL: 2012.—25; 2024.—25; 2067.—25; 2079.—25; 2091.—25; 2123.—25; 2133.—25; 2182.—25; 2186.—25; 2193.—25; 2194.—25; 2214.—25; 2218.—25; 2222.—25; 2235.—25; 2239.—25; 2245.—25; 2249.—25; 2269.—25; 2282.—25; 2297.—25; 2314.—25; 2330.—25; 2336.—25; 2344.—100; 2361.—25; 2362.—25; 2367.—25; 2371.—25; 2399.—25; 2406.—25; 2407.—25; 2424.—25; 2438.—25; 2449.—25; 2486.—25; 2501.—25; 2503.—25; 2513.—25; 2516.—25; 2570.—25; 2575.—25; 2592.—25; 2595.—25; 2606.—25; 2608.—25; 2611.—25; 2632.—25; 2648.—25; 2656.—25; 2672.—25; 2674.—50; 2678.—25; 2698.—25; 2758.—25; 2762.—50; 2771.—25; 2808.—25; 2884.—25; 2911.—25; 2914.—25; 2989.—25; 2990.—25.

TRES MIL: 3016.—25; 3032.—25; 3039.—25; 3041.—25; 3047.—25; 3049.—25; 3072.—50; 3080.—25; 3081.—25; 3088.—25; 3093.—25; 3097.—25; 3108.—25; 3110.—25; 3115.—25; 3117.—25; 3122.—50; 3127.—25; 3134.—25; 3160.—25; 3170.—25; 3182.—25; 3185.—25; 3189.—25; 3205.—25; 3213.—25; 3215.—25; 3226.—25; 3231.—25; 3236.—25; 3257.—25; 3265.—25; 3274.—25; 3278.—25; 3285.—25; 3298.—25; 3319.—25; 3321.—25; 3324.—25; 3331.—25; 3338.—25; 3367.—25; 3370.—25; 3375.—25; 3394.—25; 3417.—25; 3433.—25; 3446.—25; 3465.—25; 3493.—25; 3500.—25; 3510.—25; 3520.—25; 3521.—25; 3523.—25; 3545.—25; 3569.—25; 3573.—100; 3579.—25; 3586.—25; 3596.—25; 3607.—50; 3614.—25; 3619.—25; 3641.—25; 3660.—25; 3681.—25; 3697.—25; 3708.—25; 3735.—25; 3746.—25; 3757.—25; 3759.—25; 3762.—25; 3810.—25; 3842.—50; 3868.—25; 3876.—25; 3884.—25; 3900.—25; 3911.—25; 3945.—25; 3957.—25; 3967.—25; 3982.—25.

CUATRO MIL: 4023.—25; 4056.—25; 4060.—50; 4079.—25; 4080.—25; 4092.—25; 4097.—25; 4100.—25; 4112.—25; 4115.—25; 4126.—25; 4139.—25; 4155.—25; 4163.—25; 4192.—25; 4193.—25; 4208.—25; 4243.—25; 4244.—25; 4254.—25; 4256.—25; 4263.—25; 4323.—25; 4330.—25; 4343.—25; 4347.—25; 4356.—25; 4369.—25; 4381.—25; 4383.—25; 4404.—25; 4449.—50; 4457.—25; 4460.—25; 4469.—25; 4472.—25; 4486.—25; 4503.—25; 4512.—25; 4520.—25; 4533.—25; 4553.—25; 4577.—25; 4578.—25; 4582.—25; 4586.—25; 4600.—25; 4618.—25; 4623.—25; 4660.—25; 4728.—25; 4731.—25; 4739.—25; 4744.—25; 4776.—25; 4781.—25; 4833.—25; 4835.—25; 4852.—25; 4863.—25; 4866.—25; 4879.—25; 4909.—25; 4916.—25; 4933.—25; 4979.—25; 4981.—25.

CINCO MIL: 5015.—25; 5044.—25; 5049.—25; 5061.—25; 5067.—25; 5072.—25; 5103.—25; 5104.—25; 5127.—25; 5130.—25; 5163.—25; 5169.—25; 5172.—25; 5187.—25; 5189.—25; 5196.—25; 5198.—50; 5224.—25; 5237.—25; 5239.—25; 5277.—25; 5302.—25; 5305.—25; 5338.—25; 5364.—25; 5373.—25; 5374.—25; 5383.—25; 5420.—25; 5431.—25; 5438.—25; 5442.—50; 5473.—25; 5506.—25; 5514.—25; 5517.—25; 5529.—50; 5548.—25; 5549.—25; 5595.—25; 5598.—25; 5603.—25; 5604.—25; 5608.—25; 5610.—25; 5617.—100; 5625.—50; 5656.—25; 5657.—25; 5679.—25; 5682.—25; 5690.—25; 5692.—25; 5699.—25; 5740.—25; 5750.—25; 5778.—25; 5798.—25; 5806.—25; 5811.—25; 5833.—25; 5858.—25; 5885.—25; 5905.—25; 5912.—25; 5914.—25; 5924.—25; 5925.—25; 5952.—25; 5953.—25.

SEIS MIL: 6006.—25; 6007.—25; 6034.—50; 6063.—25; 6070.—25; 6082.—25; 6093.—25; 6101.—25; 6106.—25; 6203.—25; 6212.—25; 6247.—25; 6260.—25; 6292.—100; 6305.—25; 6312.—25; 6363.—25; 6367.—25; 6379.—25; 6396.—25; 6400.—25; 6403.—25; 6412.—25; 6415.—25; 6416.—25; 6422.—25; 6423.—25; 6428.—25; 6429.—25; 6430.—25; 6443.—25; 6468.—25; 6471.—25; 6478.—25; 6492.—25; 6503.—25; 6535.—25; 6536.—25; 6556.—25; 6558.—25; 6586.—25; 6609.—25; 6611.—25; 6635.—25; 6660.—25; 6666.—25; 6688.—25; 6690.—50; 6707.—25; 6722.—25; 6740.—25; 6755.—25; 6775.—25; 6803.—50; 6821.—25; 6839.—50; 6856.—25; 6865.—25; 6871.—25; 6889.—25; 6910.—25; 6912.—25; 6918.—25; 6943.—25; 6948.—25; 6958.—25; 6960.—25; 6963.—25; 6977.—25; 6999.—25.

SIETE MIL: 7006.—25; 7028.—25; 7061.—25; 7080.—50; 7117.—25; 7119.—25; 7129.—25; 7142.—25; 7147.—25; **7172.—250**; 7192.—25; 7195.—25; 7201.—25; 7229.—25; 7255.—25; 7257.—25; 7263.—25; 7273.—25; 7292.—25; 7306.—25; 7340.—25; 7343.—50; 7346.—25; 7349.—25; 7384.—25; 7389.—25; 7392.—25; 7401. c.—25; 7402. c.—25; 7403.—25; 7403. c.—25; 7404. c.—25; 7405. c.—25; 7406. c.—25; 7407. c.—25; 7408. c.—25; 7409. c.—25; 7410. c.—25; 7411. c.—25; 7412. c.—25; 7413. c.—25; 7414. c.—25; 7415. c.—25; 7416. c.—25; 7417. c.—25; 7418. c.—25; 7419. c.—25; 7420. c.—25; 7421. c.—25; 7422. c.—25; 7423. c.—25; 7424. c.—25; 7425. c.—25; 7426.—25; 7426. c.—25; 7427. c.—25; 7428. c.—25; 7429. c.—25; 7430. c.—25; 7431. c.—25; 7432. c.—25; 7433. c.—25; **7433. a. 200**; **7434. 10,000**; **7435. p. 200**; 7435. c.—25; 7436. c.—25; 7437. c.—25; 7438. c.—25; 7439. c.—25; 7440. c.—25; 7441. c.—25; 7442. c.—25; 7443. c.—25; 7444. c.—25; 7445. c.—25; 7446. c.—25; 7447. c.—25; 7448. c.—25; 7449. c.—25; 7450. c.—25; 7451. c.—25; 7452. c.—25; 7453. c.—25; 7454. c.—25; 7455. c.—25; 7456. c.—25; 7457. c.—25; 7458. c.—25; 7459. c.—25; 7460. c.—25; 7461. c.—25; 7462. c.—25; 7463. c.—25; 7464. c.—25; 7465. c.—25; 7466. c.—25; 7467. c.—25; 7468. c.—25; 7469.—25; 7469. c.—25; 7470. c.—25; 7471. c.—25; 7472. c.—25; 7473. c.—25; 7474. c.—25; 7475. c.—25; 7476. c.—25; 7477. c.—25; 7478.—25; 7478. c.—25; 7479. c.—25; 7480. c.—25; 7481. c.—25; 7482. c.—25; 7483. c.—25; 7484. c.—25; 7485. c.—25; 7486. c.—25; 7487. c.—25; 7488. c.—25; 7489. c.—25; 7490. c.—25; 7491. c.—25; 7492.—25; 7492. c.—25; 7493. c.—25; 7494. c.—25; 7495. c.—25; 7496. c.—25; 7497. c.—25; 7498. c.—25; 7499. c.—25; 7500. c.—25; 7531.—25; 7560.—25; 7579.—25; 7600.—25; 7603.—25; 7610.—25; 7643.—25; 7644.—25; 7653.—25; 7667.—25; 7672.—25; 7675.—25; 7736.—25; 7749.—25; 7770.—25; 7777.—25; 7793.—25; 7800.—25; 7813.—25; 7835.—25; 7858.—25; 7868.—25; 7900.—25; 7901.—25; 7908.—25; 7911.—25; 7912.—25; 7917.—25; 7922.—25; 7926.—25; 7927.—25; 7930.—25; 7947.—25; 7954.—50; 7977.—25; 7995.—25.

OCHO MIL: 8014.—25; 8017.—25; 8048.—25; 8055.—25; 8057.—25; 8066.—25; 8084.—25; 8085.—25; 8090.—25; 8130.—25; 8137.—25; 8149.—25; 8162.—25; 8167.—25; 8181.—25; 8183.—25; 8200.—25; 8203.—25; 8207.—25; 8220.—25; 8242.—25; 8245.—25; 8274.—25; 8279.—25; 8287.—25; 8290.—25; 8293.—25; 8295.—25; 8313.—50; 8322.—25; 8344.—25; 8384.—25; 8387.—25; 8397.—25; 8398.—25; 8413.—25; 8422.—25; 8425.—25; 8431.—25; 8440.—25; 8441.—25; 8444.—25; 8469.—25; 8473.—25; 8494.—25; 8497.—25; 8554.—25; 8558.—25; 8559.—25; 8614.—25; 8621.—25; 8624.—25; 8650.—25; 8651.—25; 8677.—25; 8680.—25; 8690.—25; 8714.—25; 8723.—25; 8727.—25; 8754.—25; 8769.—25; 8772.—25; 8776.—25; 8790.—25; 8832.—25; 8841.—25; 8842.—25; 8876.—25; 8901.—25; 8912.—25; 8937.—25; 8939.—25; 8956.—100; 8991.—25.

NUEVE MIL: 9016.—25; 9028.—50; 9054.—25; 9064.—25; 9096.—25; 9102.—25; 9106.—25; 9158.—25; 9163.—25; 9176.—25; 9178.—25; 9188.—25; 9201.—25; 9207.—25; 9220.—25; 9230.—25; 9237.—50; 9239.—25; 9242.—25; 9267.—25; 9277.—100; 9293.—100; 9297.—25; 9303.—25; 9338.—25; 9410.—25; 9415.—25; 9457.—25; 9467.—25; 9468.—25; 9486.—25; 9510.—25; 9517.—25; 9530.—25; 9537.—25; 9543.—25; 9545.—25; 9563.—25; 9581.—100; 9586.—25; 9612.—25; 9628.—25; 9647.—25; 9655.—25; 9665.—50; 9700.—25; 9704.—25; 9729.—25; 9744.—25; 9763.—25; 9771.—100; 9782.—25; 9793.—25; 9816.—25; 9842.—25; 9872.—25; 9873.—50; 9879.—25; 9885.—25; 9899.—25; 9906.—25; 9918.—25; 9954.—25; 9957.—25; 9965.—25; 9993.—25; 9996.—25.

DIEZ MIL: 10010.—25; 10030.—25; 10035.—25; 10045.—25; 10047.—25; 10052.—25; 10065.—25; 10074.—25; 10085.—25; 10110.—25; 10126.—25; 10147.—25; 10166.—25; 10172.—25; 10212.—25; 10219.—25; 10237.—25; 10238.—25; 10242.—25; 10252.—25; 10262.—100; 10278.—25; 10283.—25; 10295.—25; 10309.—25; 10313.—50; 10330.—25; 10354.—25; 10384.—25; 10390.—25; 10395.—25; 10411.—25; 10413.—25; 10417.—25; 10427.—25; 10428.—25; 10439.—25; 10464.—25; 10470.—25; 10471.—50; 10504.—25; 10506.—25; 10528.—25; 10542.—25; 10573.—25; 10580.—25; 10581.—25; 10594.—25; 10601.—25; 10614.—25; 10619.—25; 10643.—25; 10646.—25; 10717.—25; 10723.—25; 10727.—25; 10747.—25; 10748.—25; 10759.—25; 10765.—25; 10816.—25; 10823.—25; 10826.—25; 10842.—25; 10853.—25; 10864.—25; 10865.—25; 10884.—25; 10907.—25; 10921.—25; 10934.—25; 10944.—25; 10960.—25; 10978.—25; 10985.—50.

ONCE MIL: 11011.—25; 11028.—25; 11049.—100; 11142.—25; 11165.—25; 11170.—25; 11173.—25; 11176.—50; 11178.—25; 11188.—25; 11201.—25; 11208.—25; 11209.—25; 11216.—50; 11246.—25; 11265.—25; 11284.—25; 11295.—25; 11313.—25; 11320.—25; 11330.—25; 11332.—25; 11347.—25; 11399.—25; 11416.—25; 11498.—25; 11507.—25; 11576.—25; 11586.—25; 11611.—25; 11625.—25; 11628.—25; 11631.—25; 11641.—25; 11712.—25; 11754.—25; 11756.—25; 11762.—25; 11796.—25; 11804.—25; 11815.—25; 11859.—25; 11876.—25; 11878.—25; 11889.—25; 11899.—25; 11923.—25; 11937.—25; 11943.—25; 11949.—25; 11951.—25; 11966.—25; 11977.—25; 11989.—25; 11991.—25; 11997.—25; 11998.—25.

DOCE MIL: 12029.—25; 12038.—25; 12039.—25; 12043.—25; 12055.—25; 12058.—25; 12059.—25; 12115.—25; 12120.—25; 12124.—50; 12155.—25; 12165.—25; 12178.—25; 12194.—25; 12206.—25; **12215.—250**; 12220.—25; 12241.—25; 12274.—25; 12285.—25; 12310.—25; 12318.—25; 12335.—25; 12337.—25; 12339.—25; 12344.—25; 12363.—25; 12365.—25; 12374.—25; 12383.—25; 12404.—25; 12411.—25; 12444.—25; 12470.—25; 12506.—25; 12520.—25; 12538.—25; 12540.—25; 12542.—25; 12552.—25; 12554.—25; 12555.—25; 12606.—25; 12634.—25; 12642.—25; 12662.—25; 12685.—25; 12712.—25; 12723.—25; 12736.—25; 12740.—25; 12756.—25; 12787.—25; 12799.—25; 12801. c.—25; 12802. c.—25; 12803. c.—25; 12804. c.—25; 12805. c.—25; 12806. c.—25; 12807. c.—25; 12808. c.—25; 12809. c.—25; 12810. c.—25; 12811. c.—25; 12812. c.—25; 12813. c.—25; 12814. c.—25; 12815. c.—25; 12816. c.—25; 12817. c.—25; 12818. c.—25; 12819. c.—25; 12820. c.—25; 12821. c.—25; 12822. c.—25; 12823. c.—25; 12824. c.—25; 12825. c.—25; 12826. c.—25; 12827. c.—25; 12828. c.—25; 12829. c.—25; 12830. c.—25; 12831. c.—25; 12832. c.—25; 12833. c.—25; 12834. c.—25; 12835. c.—25; 12836. c.—25; 12837. c.—25; 12838. c.—25; 12839. c.—25; 12840. c.—25; 12841. c.—25; 12842. c.—25; 12843. c.—25; 12844. c.—25; 12845. c.—25; 12846. c.—25; 12847.—25; 12848. c.—25; 12849. c.—25; 12850.—25; 12851. c.—25; 12852. c.—25; 12853. c.—25; 12854. c.—25; 12855. c.—25; 12856. c.—25; 12857.—25; 12857. c.—25; 12858.—25; 12858. c.—25; 12859. c.—25; 12860.—25; 12860. c.—25; 12861. c.—25; 12862. c.—25; 12863. c.—25; 12864. c.—25; 12865. c.—25; 12866. c.—25; 12867. c.—25; 12868. c.—25; 12869. c.—25; 12870.—25; 12870. c.—25; 12871. c.—25; 12872. c.—25; 12873. c.—25; 12874. c.—25; 12875. c.—25; 12876. c.—25; 12877. c.—25; 12878. c.—25; 12879. c.—25; 12880. c.—25; 12881. c.—25; 12882. c.—25; 12883. c.—25; **12883. a. 250**; **12884. 40,000**; **12885. p. 250**; 12885. c.—25; 12886. c.—25; 12887. c.—25; 12888. c.—25; 12889. c.—25; 12890. c.—25; 12891. c.—25; 12892. c.—25; 12893.—25; 12893. c.—25; 12894. c.—25; 12895. c.—25; 12896. c.—25; 12897. c.—25; 12898. c.—25; 12899. c.—25; 12900. c.—25; 12907.—25; 12914.—25; 12961.—25; 12967.—25.

TRECE MIL: 13017.—25; 13043.—25; 13046.—25; 13061.—25; 13068.—25; 13084.—25; 13092.—25; 13095.—25; 13106.—25; 13113.—25; 13121.—25; 13135.—25; 13138.—50; 13141.—25; 13155.—25; 13157.—25; 13171.—25; 13182.—25; 13185.—25; 13188.—25; 13234.—25; 13243.—25; 13245.—25; 13249.—25; 13256.—25; 13273.—25; **13289.—250**; 13293.—25; 13297.—25; 13311.—25; 13330.—25; 13339.—25; 13381.—25; 13383.—25; 13388.—25; 13405.—25; 13425.—25; 13428.—25; 13429.—25; 13457.—25; 13458.—25; 13461.—25; 13466.—25; 13482.—25; 13496.—25; 13498.—25; 13530.—25; 13602.—25; 13616.—25; 13636.—25; 13677.—25; 13708.—25; 13709.—25; 13717.—50; 13718.—25; 13721.—25; 13728.—25; 13731.—25; 13750.—25; 13767.—25; 13781.—25; 13796.—25; 13802.—25; 13881.—25; 13885.—25; 13917.—25; 13927.—25; 13933.—25; 13937.—25; 13949.—25; 13965.—25; 13996.—25.

CATORCE MIL: 14000.—25; 14014.—25; 14018.—25; 14064.—25; 14065.—25; 14088.—25; 14095.—25; 14100.—25; 14108.—25; 14132.—25; 14148.—25; 14153.—25; 14164.—25; 14182.—25; 14195.—25; 14200.—25; 14207.—25; 14246.—25; 14285.—25; 14293.—25; 14306.—25; 14308.—25; 14327.—25; 14332.—25; 14394.—25; 14403.—25; 14404.—25; 14408.—25; 14410.—25; 14412.—25; 14422.—25; 14425.—25; 14431.—25; 14438.—25; 14442.—25; 14463.—25; 14469.—25; 14472.—25; 14474.—25; 14504.—25; 14532.—25; 14545.—25; 14557.—25; 14573.—25; 14579.—25; 14587.—25; 14623.—25; 14625.—25; 14627.—25; 14636.—25; 14698.—25; 14702.—25; 14709.—25; 14732.—25; 14761.—25; 14779.—25; 14781.—25; 14782.—25; 14802.—50; 14865.—25; 14868.—25; 14874.—25; 14909.—25; 14926.—25; 14940.—25; 14943.—25; 14944.—25; 14954.—25; 14966.—25.

QUINCE MIL: 15011.—25; 15024.—25; 15031.—25; 15059.—25; 15087.—25; 15093.—100; 15097.—25; 15111.—25; 15116.—25; 15126.—25; 15135.—25; 15136.—25; 15139.—25; 15143.—25; 15163.—25; 15190.—25; 15208.—25; 15231.—25; 15236.—25; 15265.—25; 15269.—25; 15274.—25; 15280.—25; 15315.—25; 15325.—25; 15328.—25; 15343.—25; 15344.—25; 15347.—25; 15372.—25; 15375.—25; 15405.—25; 15421.—25; 15427.—25; 15432.—25; 15445.—25; 15487.—25; 15493.—25; 15499.—25; 15530.—25; 15534.—25; 15537.—25; 15540.—25; 15553.—25; 15554.—50; 15569.—25; 15570.—25; 15585.—25; 15638.—25; 15666.—25; 15667.—25; 15697.—25; 15712.—25; 15723.—25; 15732.—25; **15735.—250**; 15738.—25; 15745.—25; 15764.—25; 15765.—25; 15785.—25; 15792.—25; 15801.—25; 15806.—25; 15812.—25; 15837.—25; 15839.—25; 15855.—25; 15869.—25; 15886.—25; 15915.—25; 15943.—25; 15954.—25; 15959.—25; 15975.—25; 15997.—25; 15998.—25.

DIECISEIS MIL: 16033.—25; 16042.—50; 16053.—25; 16070.—25; 16073.—25; 16098.—25; 16146.—25; 16156.—25; 16159.—25; 16213.—25; 16229.—25; 16260.—25; 16299.—25; 16301.—25; 16326.—25; 16332.—25; 16350.—25; 16352.—25; 16359.—25; 16385.—25; 16422.—25; 16430.—25; 16464.—25; 16476.—25; 16479.—25; 16483.—25; 16501.—25; 16517.—25; 16567.—25; 16568.—25; 16572.—25; 16590.—100; 16594.—25; 16619.—25; 16641.—50; 16649.—25; 16654.—25; 16661.—25; 16720.—25; 16733.—25; 16742.—25; 16758.—25; 16769.—25; 16778.—50; 16788.—25; 16793.—25; 16800.—25; 16808.—25; 16830.—25; 16914.—25; 16917.—25; 16922.—25; 16929.—25; 16931.—25; 16934.—25; 16976.—25.

DIECISIETE MIL: 17003.—25; 17005.—25; 17010.—25; 17011.—25; 17058.—25; 17060.—25; 17062.—25; 17069.—25; 17079.—25; 17115.—25; 17131.—25; 17142.—25; 17159.—25; 17202.—25; 17206.—25; 17256.—25; 17257.—25; 17290.—25; 17292.—25; 17323.—25; 17324.—25; 17348.—25; 17374.—25; 17380.—25; 17381.—25; 17382.—100; 17408.—25; 17452.—25; 17459.—25; 17470.—50; 17481.—25; 17505.—25; 17525.—25; 17530.—25; 17554.—25; 17580.—25; 17611.—25; 17629.—100; 17649.—25; 17658.—25; 17659.—25; 17661.—25; 17666.—25; 17674.—25; 17695.—25; 17701.—25; 17706.—25; 17733.—25; 17736.—25; 17741.—25; 17743.—25; 17747.—25; 17782.—25; 17792.—25; 17795.—25; 17797.—25; 17803.—25; 17819.—25; 17820.—25; 17823.—25; 17827.—25; 17836.—25; 17843.—25; 17863.—25; 17900.—25; 17910.—25; 17917.—25; 17944.—25; 17954.—25; 17972.—25.

DIECIOCHO MIL: 18038.—25; 18045.—25; 18059.—25; 18083.—25; 18124.—25; 18134.—25; 18140.—25; 18143.—25; 18146.—25; 18156.—25; 18201.—25; 18206.—25; 18269.—25; 18287.—25; 18346.—25; 18347.—25; 18386.—25; 18388.—25; 18394.—25; 18412.—25; 18414.—25; 18428.—25; 18442.—25; 18452.—25; 18488.—25; 18502.—25; 18511.—25; 18515.—25; **18516.—250**; 18533.—25; 18537.—25; 18544.—25; 18601.—25; 18615.—25; 18648.—25; 18665.—25; 18698.—25; 18716.—25; 18732.—25; 18735.—25; 18738.—50; 18745.—25; 18749.—25; 18754.—25; 18760.—25; 18762.—25; 18788.—25; 18795.—25; 18801.—25; 18810.—25; 18880.—25; 18893.—25; 18907.—25; 18932.—25; 18963.—25; 18964.—25; 18983.—25; 18999.—25.

DIECINUEVE MIL: 19061.—25; 19063.—25; 19065.—25; 19066.—25; 19089.—25; 19091.—25; 19102.—25; 19107.—25; 19164.—25; 19172.—25; 19181.—25; 19242.—25; 19262.—25; 19269.—25; 19273.—25; 19282.—25; 19319.—25; 19338.—25; 19348.—25; 19358.—25; 19363.—25; 19392.—25; 19393.—25; 19401.—25; 19403.—25; 19418.—25; 19427.—25; 19429.—25; 19460.—25; 19509.—25; 19554.—25; 19598.—25; 19607.—25; 19644.—25; 19682.—25; 19696.—25; 19718.—50; 19726.—25; 19753.—25; 19755.—25; 19760.—25; 19782.—25; 19798.—25; 19804.—25; 19814.—25; 19850.—25; 19855.—100; 19871.—25; 19878.—25; 19897.—25; 19905.—25; 19908.—25; 19933.—25; 19967.—25; 19978.—25.

VEINTE MIL: 20020.—25; 20047.—25; 20065.—25; 20082.—25; 20086.—25; 20109.—25; 20120.—25; 20143.—25; 20207.—25; 20216.—25; 20234.—50; 20236.—25; 20238.—25; 20245.—25; 20266.—25; 20271.—25; 20284.—25; 20290.—25; 20340.—25; 20365.—25; 20378.—25; 20380.—25; 20401.—25; 20428.—25; 20436.—25; 20446.—25; 20472.—25; 20475.—25; 20476.—25; 20489.—25; 20543.—25; 20553.—25; 20580.—25; 20619.—25; 20657.—25; 20659.—25; 20682.—25; 20699.—25; 20709.—25; 20738.—25; 20747.—25; 20768.—25; 20772.—25; 20773.—25; 20780.—25; 20783.—25; 20793.—25; 20798.—25; 20832.—50; 20857.—25; 20863.—25; 20882.—25; 20884.—25; 20899.—25; 20912.—25; 20922.—25; 20940.—25; 20943.—25; 20944.—25; 20991.—25.

VEINTIUN MIL: 21053.—25; 21086.—25; 21120.—25; 21125.—25; 21140.—25; 21155.—25; 21159.—25; 21181.—25; 21197.—25; 21201.—50; 21263.—25; 21265.—25; 21278.—25; 21295.—25; 21316.—25; 21324.—25; 21365.—25; 21375.—25; 21389.—25; 21394.—25; 21426.—25; 21433.—25; 21435.—25; 21439.—25; 21447.—25; 21455.—25; 21461.—25; 21480.—25; 21481.—25; 21487.—25; 21500.—25; 21510.—25; 21513.—50; 21521.—25; 21523.—25; 21524.—25; 21529.—50; 21543.—100; 21554.—25; 21567.—25; 21580.—25; 21593.—25; 21618.—25; 21631.—25; 21638.—50; 21639.—25; 21643.—25; 21646.—25; 21656.—50; 21675.—25; 21679.—25; 21687.—25; 21708.—25; 21724.—25; 21728.—25; 21753.—25; 21757.—25; 21790.—25; 21798.—100; 21908.—25; 21910.—25; 21919.—25; 21920.—25; 21936.—25; 21947.—25; 21963.—25; 21985.—25; 21995.—25; 21997.—25.

VEINTIDOS MIL: 22026.—25; 22038.—25; 22043.—25; 22058.—25; 22068.—25; 22080.—25; 22084.—25; 22097.—25; 22099.—25; 22109.—50; 22112.—25; 22115.—25; 22120.—25; 22137.—25; 22204.—25; 22207.—25; 22209.—25; 22211.—100; 22220.—25; 22244.—25; 22285.—25; 22305.—25; 22312.—25; 22316.—25; 22330.—25; 22338.—25; 22342.—25; 22366.—100; 22368.—25; 22381.—25; 22404.—25; 22473.—25; 22479.—25; 22489.—25; 22505.—25; 22522.—25; 22573.—25; 22578.—25; 22595.—25; 22603.—25; 22604.—25; 22615.—25; 22661.—25; 22665.—25; 22666.—25; 22672.—25; 22676.—25; 22678.—25; 22724.—25; 22776.—25; 22828.—25; 22829.—25; 22862.—25; 22871.—25; 22924.—25; 22949.—25; 22976.—50; 22991.—25; 22996.—25.

VEINTITRES MIL: 23012.—25; 23027.—25; 23041.—25; 23053.—50; 23056.—25; 23062.—25; 23074.—25; 23079.—25; 23084.—25; 23090.—25; 23092.—25; 23152.—25; 23189.—25; 23222.—25; 23223.—25; 23229.—25; 23232.—25; 23238.—25; 23247.—25; 23272.—25; 23299.—25; 23329.—25; 23333.—25; 23340.—100; 23348.—25; 23355.—50; 23360.—25; 23371.—25; 23377.—25; 23378.—25; 23380.—25; 23404.—25; 23441.—25; 23445.—25; 23454.—25; 23466.—25; 23479.—25; 23480.—25; 23497.—25; 23503.—25; 23532.—25; 23539.—25; 23566.—25; 23576.—25; 23598.—25; 23617.—25; 23621.—25; 23644.—25; 23650.—25; 23672.—25; 23684.—25; 23695.—25; 23697.—25; 23707.—25; 23710.—25; 23719.—25; 23723.—25; 23728.—50; 23730.—25; 23732.—25; 23761.—25; 23768.—25; 23781.—25; 23799.—25; 23817.—25; 23838.—25; 23860.—25; 23875.—25; 23904.—25; 23913.—25; 23923.—25; 23924.—25; 23943.—25; 23944.—25; 23977.—25.

VEINTICUATRO MIL: 24086.—25; 24087.—25; 24132.—25; 24133.—25; 24144.—25; 24158.—25; 24160.—25; 24168.—25; 24178.—25; 24197.—25; 24206.—25; 24223.—25; 24238.—25; 24246.—25; 24260.—25; 24294.—25; 24306.—25; 24311.—25; 24322.—25; 24323.—25; 24332.—25; 24347.—25; 24352.—25; 24382.—25; 24423.—25; 24428.—25; 24447.—25; 24482.—25; 24507.—25; 24516.—25; 24517.—25; 24519.—25; 24553.—25; 24563.—25; 24567.—100; 24571.—25; 24576.—25; 24606.—100; 24608.—25; 24609.—25; 24613.—100; 24626.—25; 24641.—25; 24643.—25; 24656.—25; 24664.—25; 24677.—25; 24681.—25; 24683.—25; 24696.—25; 24716.—25; 24743.—25; 24754.—25; 24760.—25; 24763.—25; 24796.—25; 24806.—25; 24862.—25; 24880.—25; 24885.—50; 24892.—25; 24920.—25; 24933.—25; 24973.—25; 24979.—25; 24997.—25.

VEINTICINCO MIL: 25006.—25; 25039.—25; 25040.—25; 25053.—25; 25066.—25; 25070.—25; 25073.—25; 25091.—25; 25116.—25; 25135.—25; 25141.—25; 25142.—25; 25153.—25; 25157.—25; 25171.—25; 25177.—25; 25193.—25; 25204.—25; 25218.—25; 25220.—25; 25243.—50; 25271.—25; 25281.—25; 25320.—25; 25337.—50; 25371.—25; 25382.—25; 25385.—25; 25398.—25; 25408.—25; **25413.—250**; 25420.—25; 25445.—25; 25476.—25; 25518.—25; 25519.—25; 25522.—25; 25526.—25; 25544.—25; 25548.—25; 25557.—25; 25601.—25; **25612.—250**; 25626.—25; 25627.—25; 25637.—25; 25638.—25; 25674.—25; 25684.—25; 25720.—25; 25721.—25; 25744.—25; 25762.—25; 25788.—25; 25802.—25; 25807.—25; 25808.—25; 25812.—25; 25814.—25; 25819.—25; 25820.—25; 25826.—25; 25836.—25; 25843.—25; 25866.—25; 25870.—25; 25880.—25; 25904.—25; 25930.—25; 25939.—25; 25953.—25; 25972.—25.

VEINTISEIS MIL: 26004.—25; 26008.—25; 26022.—25; 26026.—25; 26037.—25; 26048.—25; 26055.—25; 26138.—25; 26152.—25; 26153.—50; 26159.—25; 26185.—25; 26201.—25; 26221.—25; 26239.—25; 26247.—25; 26249.—25; 26265.—25; 26282.—50; 26286.—25; 26290.—25; 26313.—25; 26317.—25; 26318.—25; 26320.—25; 26341.—25; 26349.—25; 26361.—25; 26367.—25; 26378.—25; 26387.—25; 26442.—25; 26444.—25; 26456.—25; 26465.—25; 26479.—25; 26499.—25; 26514.—25; 26524.—25; 26543.—50; 26550.—25; 26557.—25; 26576.—25; 26593.—50; 26616.—25; 26627.—25; 26650.—25; 26651.—25; 26661.—25; 26677.—25; 26679.—25; 26689.—25; 26713.—25; 26720.—25; 26723.—25; 26736.—25; 26742.—25; 26747.—25; 26750.—25; 26751.—25; 26754.—25; 26777.—25; 26783.—25; 26790.—25; 26803.—25; 26823.—25; 26824.—25; 26831.—25; 26845.—25; 26850.—25; 26858.—25; 26867.—25; 26872.—25; 26884.—25; 26895.—25; 26898.—25; 26921.—25; 26958.—25; 26963.—25.

VEINTISIETE MIL: 27012.—25; 27042.—25; 27069.—25; 27070.—25; 27073.—25; 27106.—25; 27108.—25; 27120.—25; 27121.—25; 27125.—25; 27134.—25; 27162.—25; 27167.—25; 27193.—25; 27229.—25; 27238.—25; 27241.—25; 27242.—25; 27251.—25; 27254.—25; 27268.—25; 27275.—25; 27281.—25; 27292.—25; 27306.—25; 27348.—25; 27349.—25; 27383.—25; 27384.—25; 27395.—25; 27411.—25; 27424.—25; 27437.—25; 27439.—25; 27448.—25; 27453.—25; 27467.—25; 27490.—50; 27494.—25; 27509.—25; 27525.—25; 27528.—25; 27539.—25; 27550.—25; 27576.—25; 27587.—25; 27596.—25; 27615.—25; 27620.—25; 27621.—25; 27644.—25; 27651.—25; 27654.—25; 27673.—25; 27677.—25; 27683.—25; 27728.—25; 27747.—25; 27750.—25; 27767.—25; 27771.—25; 27785.—25; 27797.—25; 27810.—25; 27811.—25; 27813.—25; 27821.—25; 27827.—25; 27854.—25; 27857.—25; 27889.—25; 27903.—25; 27907.—25; 27915.—25; 27916.—25; 27921.—25; 27925.—25; 27928.—25; 27935.—25; 27965.—25; 27969.—25; 27987.—25; 27989.—25.

VEINTIOCHO MIL: 28019.—25; 28035.—25; 28038.—25; 28047.—25; 28052.—25; 28055.—50; 28069.—25; 28071.—25; 28074.—25; 28081.—25; 28099.—25; 28115.—25; 28137.—25; 28145.—25; 28154.—50; 28167.—25; 28177.—25; 28180.—25; 28187.—25; 28190.—25; 28199.—25; 28200.—25; 28208.—25; 28210.—25; 28213.—25; 28246.—25; 28275.—25; 28278.—25; 28298.—25; 28341.—25; 28351.—25; 28353.—25; 28370.—25; 28415.—100; 28424.—25; 28430.—25; 28452.—25; 28467.—25; 28472.—25; 28485.—50; 28496.—25; 28516.—25; 28529.—25; 28543.—25; 28553.—25; 28564.—25; 28579.—25; 28592.—25; 28594.—25; 28598.—25; 28617.—25; 28620.—25; 28637.—25; 28641.—25; 28642.—25; 28655.—25; 28668.—25; 28698.—25; 28718.—25; 28734.—25; 28747.—25; 28754.—25; 28755.—25; 28770.—25; 28794.—25; 28804.—25; 28814.—25; 28829.—100; 28833.—25; 28857.—25; 28884.—25; 28898.—25; 28939.—25; 28951.—25; 28971.—25; 28997.—25.

VEINTINUEVE MIL: 29012.—25; 29034.—25; 29043.—25; 29053.—25; 29055.—25; 29072.—25; 29078.—25; 29115.—25; 29124.—50; 29137.—100; 29148.—25; 29153.—25; 29155.—25; 29184.—25; 29193.—25; 29214.—25; 29220.—25; 29240.—25; 29255.—25; 29258.—25; 29262.—25; 29263.—25; 29265.—25; 29279.—25; 29284.—25; 29300.—25; 29301.—25; 29305.—25; 29310.—25; 29332.—25; 29341.—25; 29347.—25; 29351.—25; 29353.—25; 29357.—50; 29404.—25; 29407.—25; 29408.—25; 29468.—25; 29498.—25; 29519.—25; 29577.—25; 29586.—25; 29594.—25; 29596.—25; 29637.—50; 29643.—25; 29651.—25; 29654.—25; 29703.—25; 29730.—25; 29738.—25; 29762.—25; 29780.—25; 29796.—25; 29800.—25; 29808.—25; 29820.—25; 29839.—25; 29883.—25; 29903.—25; 29908.—25; 29913.—50; 29953.—25; 29967.—25.

TREINTA MIL: 30000.—25; 30010.—25; 30070.—25; 30095.—25; 30140.—25; 30153.—25; 30156.—25; 30210.—50; 30212.—25; 30244.—50; 30251.—100; 30257.—25; 30307.—25; 30316.—25; 30319.—25; 30320.—25; 30342.—25; 30377.—50; 30384.—25; 30397.—25; 30399.—25; 30412.—25; 30416.—25; 30427.—25; 30434.—25; 30447.—25; 30479.—25; 30500.—25; 30502.—25; 30548.—25; 30549.—25; 30555.—25; 30557.—25; 30566.—25; 30567.—25; 30572.—25; 30579.—25; 30580.—100; 30588.—100; 30602.—25; 30642.—25; 30647.—25; 30648.—25; 30671.—25; 30691.—25; 30712.—25; 30714.—25; 30719.—25; 30721.—25; 30738.—25; 30751.—25; 30772.—25; 30782.—25; 30804.—25; 30813.—25; 30815.—25; 30841.—25; 30856.—25; 30858.—100; 30902.—25; 30931.—25; 30932.—25; 30950.—25; 30958.—25; 30965.—25.

TREINTA Y UN MIL: 31002.—25; 31013.—25; 31021.—25; 31024.—25; 31029.—25; 31035.—25; 31059.—25; 31067.—25; 31109.—25; 31115.—25; 31122.—25; 31124.—25; 31130.—25; 31148.—25; 31153.—25; 31169.—50; 31184.—25; 31185.—25; 31192.—25; 31219.—25; 31223.—25; 31249.—25; 31250.—25; 31265.—25; 31273.—25; 31306.—25; 31312.—25; 31324.—25; 31364.—25; 31366.—25; 31367.—25; **31390.—250**; 31400.—25; 31419.—25; 31436.—25; 31443.—50; 31481.—50; 31493.—25; 31511.—25; 31515.—25; 31551.—25; 31573.—25; 31585.—25; 31601.—25; 31622.—25; 31635.—25; 31644.—25; 31674.—25; 31707.—25; 31720.—25; 31732.—25; 31768.—25; 31802.—25; 31820.—25; 31840.—25; 31842.—25; 31859.—25; 31866.—25; 31867.—50; 31875.—25; 31880.—25; 31884.—25; 31889.—25; 31896.—50; 31917.—25; 31920.—25; 31926.—25; 31933.—25; 31965.—25; 31966.—25.

TREINTA Y DOS MIL: 32000.—25; 32010.—25; 32011.—25; 32014.—25; 32021.—25; 32022.—25; 32054.—25; 32082.—25; 32086.—25; 32096.—25; 32100.—25; 32103.—25; 32109.—25; 32122.—25; 32130.—25; 32152.—25; 32242.—25; 32261.—25; 32262.—25; 32265.—25; 32284.—25; 32311.—25; 32315.—25; 32317.—25; 32327.—25; 32334.—25; 32335.—25; 32339.—25; 32346.—25; 32365.—25; 32396.—25; 32402.—25; 32411.—25; 32420.—50; 32443.—25; 32450.—25; 32465.—25; 32473.—25; 32497.—25; 32540.—100; 32543.—25; 32558.—25; 32567.—25; 32573.—25; 32601.—25; 32617.—25; 32622.—25; 32670.—25; 32672.—25; 32674.—25; 32692.—50; 32704.—25; 32712.—25; 32717.—25; 32725.—25; 32745.—25; 32796.—25; 32813.—25; 32833.—25; 32856.—25; 32861.—25; 32887.—25; 32896.—25; 32908.—25; 32912.—25; 32916.—25; 32918.—25; 32936.—25; 32947.—25; 32972.—25; 32977.—25; 32984.—25; 32990.—25.

TREINTA Y TRES MIL: 33002.—25; 33005.—25; 33008.—25; 33014.—25; 33021.—25; 33023.—25; 33035.—25; 33038.—25; 33064.—25; 33065.—100; 33070.—25; 33080.—25; 33100.—25; 33107.—25; 33152.—25; 33154.—25; 33177.—25; 33196.—25; 33204.—25; 33206.—25; 33212.—25; 33233.—25; 33240.—25; 33241.—25; 33260.—25; 33298.—25; 33312.—25; 33351.—25; 33355.—25; 33378.—25; 33397.—25; 33402.—25; 33404.—25; 33418.—25; 33425.—25; 33427.—25; 33452.—25; 33464.—25; 33494.—25; 33511.—50; 33522.—25; 33526.—25; 33549.—25; 33555.—25; 33586.—25; 33626.—25; 33644.—25; 33647.—25; 33665.—25; 33692.—25; 33693.—25; 33706.—25; 33711.—25; 33719.—25; 33720.—25; 33744.—25; 33787.—25; 33800.—25; 33810.—25; 33812.—25; 33833.—25; 33859.—25; 33863.—25; 33869.—25; 33926.—25; 33945.—25; 33966.—25; 33974.—25; 33982.—25.

TREINTA Y CUATRO MIL: 34032.—25; 34033.—25; 34039.—25; 34058.—100; 34078.—25; 34096.—25; 34099.—25; 34117.—25; 34140.—25; 34155.—25; 34158.—25; 34180.—25; 34199.—25; 34216.—25; 34223.—25; 34235.—25; 34250.—25; 34278.—25; 34282.—25; 34303.—25; 34318.—25; 34321.—25; 34340.—25; 34343.—25; 34344.—25; 34347.—25; 34353.—25; 34358.—25; 34368.—25; 34372.—25; 34379.—25; 34384.—25; 34392.—25; 34399.—25; 34406.—25; 34419.—25; 34459.—25; 34464.—25; 34470.—25; 34475.—25; 34508.—25; 34510.—25; 34521.—25; 34553.—25; 34556.—25; 34562.—25; 34605.—25; 34606.—25; 34608.—25; 34617.—25; 34634.—25; 34667.—25; 34670.—25; 34688.—25; 34711.—25; 34725.—25; 34727.—25; 34730.—25; 34741.—25; 34758.—25; 34759.—50; 34764.—25; 34783.—25; 34803.—25; 34816.—25; 34821.—25; 34822.—25; 34864.—25; 34872.—25; 34873.—25; 34876.—25; 34884.—25; 34898.—25; 34907.—25; 34915.—25; 34916.—25; 34943.—25; 34954.—25; 34974.—25; 34981.—25; 34991.—25.

TREINTA Y CINCO MIL: 35001.—25; 35008.—25; 35011.—25; 35020.—25; 35027.—25; 35058.—25; 35059.—25; 35068.—25; 35070.—25; 35090.—25; 35099.—25; 35110.—25; 35119.—25; 35143.—25; 35144.—25; 35149.—25; 35165.—25; 35167.—50; 35175.—25; 35202.—25; 35235.—25; 35302.—25; 35372.—100; 35385.—25; 35427.—25; 35433.—25; 35434.—50; 35439.—25; 35447.—25; 35494.—25; 35497.—25; 35500.—25; 35506.—25; 35530.—25; 35568.—25; 35588.—25; 35599.—25; 35621.—25; 35626.—25; 35628.—25; 35637.—25; 35638.—25; 35640.—25; 35641.—25; 35643.—25; 35651.—25; 35661.—50; 35668.—25; 35669.—25; 35671.—25; 35676.—25; 35678.—25; 35688.—25; 35695.—25; 35724.—25; 35736.—25; 35783.—25; 35808.—25; 35829.—25; 35841.—25; 35842.—25; 35853.—25; 35866.—25; 35886.—25; 35908.—25; 35912.—25; 35918.—25; 35920.—25; 35940.—25; 35945.—25; 35966.—25; 35973.—25; 35974.—25; 35980.—25; 35995.—25; 35996.—25.

TREINTA Y SEIS MIL: 36000.—25; 36019.—25; 36052.—50; 36068.—25; 36077.—50; 36104.—25; 36118.—50; 36119.—25; **36125.—250**; 36178.—25; 36189.—25; 36203.—25; 36223.—25; 36302.—25; 36326.—25; 36333.—25; 36339.—25; 36346.—25; 36352.—25; 36364.—25; 36381.—25; 36390.—25; 36444.—25; 36459.—25; 36461.—25; 36479.—25; 36483.—25; 36505.—50; 36512.—25; 36513.—25; 36516.—25; 36535.—25; 36561.—25; 36567.—25; 36599.—25; 36649.—25; 36696.—25; 36701. c.—25; 36702. c.—25; 36703. c.—25; 36704. c.—25; 36705. c.—25; 36706. c.—25; 36707. c.—25; 36708. c.—25; 36709. c.—25; 36710. c.—25; 36711. c.—25; 36712. c.—25; 36713. c.—25; 36714. c.—25; 36715. c.—25; 36716. c.—25; 36717. c.—25; 36718. c.—25; 36719. c.—25; 36720. c.—25; 36721. c.—25; 36722. c.—25; 36723. c.—25; 36724. c.—25; 36725. c.—25; 36726. c.—25; 36727. c.—25; 36728. c.—25; 36729. c.—25; 36730. c.—25; 36731. c.—25; 36732. c.—25; 36733. c.—25; 36734. c.—25; 36735. c.—25; 36736. c.—25; 36737. c.—25; 36738. c.—25; 36739. c.—25; 36740. c.—25; 36741. c.—25; 36742. c.—25; 36743. c.—25; 36744. c.—25; 36745. c.—25; 36746. c.—25; 36747. c.—25; 36748. c.—25; 36749. c.—25; 36750. c.—25; 36751. c.—25; 36752. c.—25; 36753. c.—25; 36754. c.—25; 36755. c.—25; 36756. c.—25; 36757. c.—25; 36758. c.—25; 36759. c.—25; 36760. c.—25; 36761. c.—25; 36762. c.—25; 36763. c.—25; 36764. c.—25; 36765. c.—25; 36766. c.—25; 36767. c.—25; 36768. c.—25; 36769. c.—25; 36770. c.—25; 36771. c.—25; 36772. c.—25; 36773. c.—25; 36774. c.—25; 36775. c.—25; 36776. c.—25; 36777. c.—25; 36778. c.—25; 36779. c.—25; 36780. c.—25; 36781. c.—25; 36782.—50; 36782. c.—25; 36783. c.—25; 36784. c.—25; 36785. c.—25; 36786. c.—25; 36787. c.—25; 36788. c.—25; 36789. c.—25; **36789. a. 100**; **36790. 5,000**; **36791. p. 100**; 36791. c.—25; 36792. c.—25; 36793. c.—25; 36794. c.—25; 36795. c.—25; 36796. c.—25; 36797. c.—25; 36798. c.—25; 36799. c.—25; 36800. c.—25; 36830.—25; 36842.—25; 36854.—25; 36868.—100; 36877.—25; 36885.—25; 36904.—50; 36912.—25; **36913.—250**; 36942.—25; 36959.—100; 36966.—50; 36972.—25; 36975.—25; 36994.—25.

TREINTA Y SIETE MIL: 37012.—25; 37025.—25; 37027.—25; 37044.—25; 37073.—25; 37080.—25; 37088.—25; 37098.—25; 37105.—25; 37112.—25; 37125.—25; 37133.—25; 37134.—25; 37136.—25; 37139.—25; 37169.—25; 37170.—25; 37176.—25; 37207.—25; 37238.—25; 37248.—25; 37272.—25; 37275.—25; 37317.—25; 37325.—25; 37336.—25; 37341.—25; 37358.—25; 37361.—25; 37387.—25; 37390.—25; 37397.—50; 37408.—25; 37413.—25; 37454.—25; 37498.—25; 37506.—25; 37525.—25; 37528.—25; 37531.—25; 37539.—25; 37559.—25; 37570.—25; 37584.—50; 37591.—25; 37614.—25; 37618.—25; 37622.—25; 37631.—25; 37638.—25; 37663.—25; 37675.—25; 37712.—25; 37713.—25; 37723.—25; 37745.—25; 37770.—25; 37776.—25; 37781.—25; 37783.—25; 37785.—25; 37788.—25; 37802.—25; 37814.—25; 37825.—25; 37833.—25; 37884.—25; 37890.—25; 37913.—25; 37924.—25; 37952.—25.

TREINTA Y OCHO MIL: 38011.—25; 38014.—25; 38016.—25; 38034.—50; 38055.—25; 38070.—25; 38071.—25; 38094.—25; 38100.—25; 38133.—25; 38140.—25; 38145.—25; 38149.—25; 38154.—25; 38176.—50; 38186.—25; 38191.—25; 38208.—25; 38219.—25; 38220.—25; 38228.—25; 38254.—25; 38256.—25; 38264.—25; 38267.—25; 38274.—25; 38282.—25; 38283.—25; 38292.—25; 38295.—25; 38300.—25; 38332.—25; 38342.—25; 38343.—25; 38354.—25; 38355.—25; 38358.—25; 38360.—25; 38371.—25; 38378.—25; 38381.—25; 38403.—25; 38408.—50; 38482.—25; 38495.—100; 38536.—25; 38582.—25; 38591.—25; 38594.—25; 38596.—25; 38608.—25; 38610.—25; 38618.—25; 38646.—25; 38665.—25; 38673.—25; 38676.—25; 38682.—25; 38699.—25; 38710.—25; 38711.—25; 38716.—25; 38722.—25; 38724.—25; 38738.—25; 38745.—25; 38751.—25; 38756.—25; 38770.—25; 38778.—25; 38780.—25; 38782.—25; 38834.—25; 38854.—25; 38866.—25; 38875.—25; 38883.—25; 38890.—25; 38907.—25; 38926.—25; 38933.—25; 38955.—25; 38982.—25; 38983.—25; 38997.—25.

TREINTA Y NUEVE MIL: 39021.—100; 39022.—25; 39027.—25; 39047.—25; 39053.—25; 39074.—25; 39125.—25; 39153.—25; 39157.—25; 39164.—25; 39173.—25; 39176.—25; 39185.—25; 39222.—25; 39229.—25; 39230.—25; 39241.—25; 39253.—25; 39298.—25; 39305.—25; 39344.—25; 39350.—25; 39353.—25; 39368.—25; 39380.—25; 39387.—25; 39397.—25; 39403.—25; 39407.—100; 39413.—25; 39419.—25; 39420.—25; 39423.—25; 39425.—25; 39427.—25; 39448.—25; 39491.—25; 39512.—25; 39533.—25; 39544.—25; 39579.—25; 39582.—25; 39584.—25; 39595.—25; 39603.—25; 39634.—25; 39649.—25; 39654.—25; 39671.—25; 39728.—25; 39734.—25; 39738.—25; 39801.—25; 39882.—25; 39895.—25; 39902.—25; 39928.—25; 39930.—25; 39932.—25; 39939.—25; 39945.—25; 39948.—25; 39966.—25; 39977.—25; 39984.—25; 39987.—25.

El premio de $40,000 ha correspondido al número 12884.
Las 2 aproximaciones anterior y posterior al Primer premio han correspondido a los números 12883 y 12885.
Las 99 aproximaciones a la centena del Primer premio han correspondido a los números del 12801 al 12883 y del 12885 al 12900.
El premio de $10,000 ha correspondido al número 7434.
Las 2 aproximaciones anterior y posterior al Segundo premio han correspondido a los números 7433 y 7435.
Las 99 aproximaciones a la centena del Segundo premio han correspondido a los números del 7401 al 7433 y del 7435 al 7500.
El premio de $5,000 ha correspondido al número 36790.
Las 2 aproximaciones anterior y posterior al Tercer premio han correspondido a los números 36789 y 36791.
Las 99 aproximaciones a la centena del Tercer premio han correspondido a los números del 36701 al 36789 y del 36791 al 36800.
El Siguiente Sorteo No. 920, ordinario, se celebrará el día 11 de Julio de 1934 y constará de 40.000 billetes a $5 el entero dividido en quincuagésimos a 10 centavos cada fración.
Lo que se publica para general conocimiento.--Habana, 4 de Julio de 1934.

(Sello: REPUBLICA DE CUBA — LOTERIA NACIONAL — DIRECCION GENERAL)

DIRECTOR GENERAL

IMPRENTA Y LIBRERIA "LA MODERNA POESIA" OBISPO 129 AL 135-HABANA.

M.E.C.D. 2016

La Circular número once sobre pinturas fué dictada por Machado para proteger su fábrica con grave perjuicio del Erario y del público

No satisfecho con duplicar los aranceles, ordenó aforar los esmaltes como pinturas finas para artistas. Los importadores de pinturas se oponen a que se restaure dicha disposición

Esta exposición fué entregada en el día de ayer al Honorable Sr. Presidente de la República por los representantes de Fábricas de Pinturas:

Honorable señor Presidente de la República.

Señor:

Los firmantes, representantes de fábricas de esmaltes y pinturas, de procedencia americana, hemos leído en la prensa que los fabricantes del país lo han visitado, pidiéndole pusiera en vigor la Circular número 11 de la Secretaría de Hacienda, dictada siendo Presidente Gerardo Machado y Morales, y a los efectos de su debido estudio, exponemos a usted los antecedentes, origen y consecuencias de las órdenes arbitrarias e ilegales dictadas por el pasado régimen del ex-Presidente Machado, en relación con los derechos arancelarios, aplicados a los esmaltes, pinturas, etc., de procedencia americana especialmente.

ORIGEN DE LA CIRCULAR Nº 11, DICTADA POR ORDEN EXPRESA DEL EX-PRESIDENTE MACHADO, EN FEBRERO 15 DE 1929

En el año de 1927, el entonces Presidente Gerardo Machado, aprovechándose de la oportunidad que le brindaba la reforma de los aranceles de Aduana, autorizado a ese efecto por el Congreso, y el embullo de las industrias nacionales (equivocado en este caso, por no ser realmente una industria nacional las fábricas de pinturas, ya que las materias primas necesarias para su elaboración no se producen en Cuba), se dispuso, con el ánimo de lucro, a establecer en Cuba una fábrica de pinturas, **para abastecer obligatoriamente, dada su posición, a todos los Departamentos del Estado, empresas de servicios públicos y a todo el comercio importador**, porque contaba de antemano con esa venta obligatoria y con poder para aumentar las tarifas en un cien por ciento, sobre pintura de importación y a rebajar los derechos de las materias primas necesarias para la elaboración de pinturas, como a él y a sus asociados les conviniese, el negocio parecía asegurado.

Al establecerse por el ex Presidente Machado su fábrica «El Morro» de pinturas y esmaltes, en Rancho Boyeros, los esmaltes corrientes se aforaban por la Partida 85-B del Arancel, que tributaba 3 pesos 50 centavos los cien kilos brutos. Machado, haciendo uso de las facultades que indebidamente le había conferido el Congreso, elevó de «un plumazo» al doble los derechos de esa Partida, esto es, a siete pesos los cien kilos, o sea el máximum a que estaba autorizado. Para contrarrestar esa subida en los derechos de importación, las fábricas extranjeras (americanas) que estaban arraigadas y acreditadas en el mercado de Cuba, por espacio de más de cincuenta años, después de haber estudiado la implantación de fábricas en este país y habiendo llegado a la conclusión de que resultaba improcedente tal instalación, por la sencilla razón de la necesidad de importar todas las materias primas que se usan para tales industrias, decidieron sacrificar parte de sus utilidades, rebajando el precio y disminuyendo el peso de sus envases, ya que estos productos pagaban por el peso bruto, logrando con esta rebaja evitar, en parte, la introducción de los esmaltes Machado marca «Morro» que era, a nuestro juicio, una imitación de los acreditados productos conocidos por el público. En esa oportunidad, Machado, para poder vender sus esmaltes, se valía de la presión del Ejército (Supervisores militares y Jefes de Destacamento), de los inspectores de Sanidad, de los Alcaldes e inspectores de impuestos; pero, a virtud de la campaña de las pinturas acreditadas en Cuba de procedencia americana, sus ventas no eran del todo halagadoras; entonces, dándose cuenta que la subida de un cien por ciento de los derechos no era suficiente, ordenó Machado a uno de sus consejeros la confección de la Circular número 11 de orden interior de la Secretaría de Hacienda, que de un modo amañado disponía «mano militari» que en lo sucesivo los esmaltes deberían ser aforados por la Partida 86, cuya Partida, de acuerdo con el texto de la misma del arancel que textualmente dice así: «Colores artificiales, en polvo, cristales, terrones o pastas, incluyendo las pinturas finas en pastillas o tubos o análogos envases con estuches o sueltas (cajas llamadas de pintura para artistas) no podía ser aplicable, a no ser de una manera arbitraria, ilegal y con miras a lucros particulares, a los esmaltes corrientes como son los que se detallan en el mercado en envases de lata.

Al calor de estas arbitrariedades se fomentó, además de la fábrica de Machado, otras fábricas, como las de Bredel Paint Co., y **Goveca**, que son precisamente las que ahora pretenden que las cosas en Cuba sigan a merced de intereses particulares y no teniendo como base las conveniencias del público, y del Estado. Estas fábricas estuvieron sostenidas en sus negocios, con grave perjuicio para el pueblo y el Erario Público durante el período de la Dictadura en que estuvieron en vigor, las instrucciones de Machado hasta la toma de posesión del actual gobierno.

DEROGACION DE LA CIRCULAR NUMERO ONCE

Nosotros como lesionados por las medidas del pasado régimen, hicimos las gestiones que consideramos justas y necesarias acerca de su gobierno, por medio de la Secretaría que le competía, esto es, la de Hacienda para llevar a cabo la derogación de la Circular número 11, obteniendo después de presentar los antecedentes y exponer las medidas injustas que se seguían aplicando, logrando que tanto el señor Secretario como el Subsecretario, con vista de los informes de la Sección Pericial de Aduana, nuestra petición, la de la Cámara de Comercio de la República de Cuba, la opinión del señor Administrador de la Aduana de este Puerto, el Jefe del Laboratorio Químico de la Secretaría de Hacienda y las reiteradas resoluciones de la Junta de Protesta, confirmadas por sentencias de las Salas de lo Civil y del Tribunal Supremo, llegasen a la conclusión de la justicia del caso, las ventajas que ello reportaba al público y al Estado y que se expondrán, y por esto se derogó por el Subsecretario de Hacienda la Circular número 11 tantas veces citada, con la Circular número 9, de junio de 1934, publicada en la Gaceta Oficial de la República, y hecha ejecutiva.

CONSECUENCIAS DE LA DEROGACION DE LA CIRCULAR NUMERO 11. QUE BENEFICIO AL PUEBLO Y AL ESTADO

La mencionada Circular número 11, ya derogada, no sólo es ilegal, arbitraria y caprichosa, sino que perjudicaba grandemente los ingresos de la Nación, y seguramente le ha de resultar de gran interés conocer los datos que nos ha suministrado la Comisión Nacional de Estadística, en los que se puede apreciar que en las Aduanas de la República, desde que se implantó la referida Circular, se ha experimentado una merma de un 60 por ciento en los derechos de Aduana de los artículos que afecta, ascendente, aproximadamente, a unos 150 mil pesos anuales. A los efectos de que pueda usted apreciar este extremo, le acompañamos una relación de estos datos. Y no es menos notable la merma que han sufrido las recaudaciones de Aduana por la enorme reducción que se ha llevado a cabo en los derechos sobre la materia prima utilizada en la fabricación de pinturas, según puede usted comprobar con el adjunto número 2.

Debe también tenerse en cuenta, a los efectos de calibrar con certeza los beneficios que la derogación significa, que las fábricas del país, desde que se establecieron, han estado presentando a la Hacienda sus balances con pérdidas, con lo que no resultan compensadas por el Estado las mermas que experimentan las recaudaciones de Aduana con motivo de la Circular a que nos venimos refiriendo, con los ingresos que pudieran obtenerse en caso de que las fábricas nacionales o establecidas en Cuba contribuyeran por experimentar ganancias en sus negocios.

Además, no es de tomarse en consideración el falso argumento esgrimido por los fabricantes de pinturas del país, que alegan el consabido pretexto del patriotismo y de la protección al obrero, pues no es lícito que el Estado dé una protección a particulares, causando un perjuicio al interés general.

Es indudable que es digno de toda loa cualquier intento para fomentar industrias en nuestro país, pero verdaderas industrias, y siempre que éstas tengan un desenvolvimiento normal y no ficticio, como resulta en este ramo, pues aunque se quieran fomentar a base de una protección desmedida en los derechos arancelarios, teniendo que importar la materia prima, el control de la industria se deja en manos extranjeras, y el resultado de los experimentos hechos en esta materia, como puede apreciarse por los balances presentados por las Compañías que a ello se dedican, ha resultado desastroso.

No hay duda, pues, que no existe beneficio ni para el público consumidor ni para el Estado, antes por el contrario, un perjuicio manifiesto, pues con los derechos elevados viene obligado el público a pagar al mismo precio un producto inferior en calidad y eficacia y el Erario Público sufre una disminución de ingresos por concepto de derechos aduanales, fuente principal de los ingresos del Estado cubano.

Ha sido nuestro propósito, Honorable Sr. Presidente, darle una explicación razonada del problema, y contestar de este modo las falsas manifestaciones de los que pretenden volver a implantar industrias ficticias, encubriendo el caso con el falso manto de que se trata de obras constructivas nacionales para amparar al obrero, etc., etc.

De usted con toda consideración, (Firmado): Sapolín Co., Inc., Enriand Color Co., of Cuba, Presidente, **que J. Meneses**; The Maristta Paint **N. E. Pou**; Valentine and Company, **R. C. Feros**; Detroit Graphite Co., **R. C. Feros**; Berry Bros, **Feito y Cabezón**; Mora Oña Co., **Ed. Smith Co.**; The Glidden Varnish Co., **José G. Benítez.**

Habana, julio 4 de 1934.

RELACION DE LA VARIACION DE LOS DERECHOS ADUANALES—CAMBIADOS POR MACHADO— PARA SU PROVECHO PERSONAL

Materias primas para elaborar pinturas

Partidas del Arancel.		Lo que pagaban.	Lo que pagan ahora. Variación hecha por Machado
78-B	Aguarrás	$2.175 100 Kgs.	$0.70 100 Kgs.
82	Resinas y Gomas vegetales.	2.50 » »	2.10 » »
84-A	Colores naturales	0.42 » »	0.35 » »
85-A	Colores minerales	1.785 » »	0.70 » »
88-E	Colores deriv. de la Hulla.	0.14 » »	0.14 » »
101-C	Aceite de linaza	0.14 » »	0.14 » »

Relación de Importaciones de pinturas preparadas y esmaltes y barnices desde el año 1928, en que aún no se habían puesto en vigor en toda la capacidad, las órdenes de Machado a este respecto:

Año.	Totales	Tanto por ciento merma
1928	$191.716.00	
1929	125.777.00	34%
1930	68.090.00	64%
1931	32.525.00	82%
1932	52.000.00	75%

La Habana, Julio 4, 1934.

DE DIA EN DIA

Una cosa tan fácil como fué siempre en Cuba proveer una cartera en el Gabinete presidencial, se está convirtiendo en un verdadero problema al tratarse de la Secretaría del Trabajo.

De continuarse por este camino, el cargo de Secretario de ese Departamento van a tener que declararlo obligatorio y aún así se verá a muchos recurriendo al subterfugio de alegar cualquier enfermedad crónica de esas que impiden dedicarse al trabajo... cuando no se tienen ganas de trabajar. Y quien sabe si llegara a darse el caso de un designado que optara por declarar la huelga de alimentos.

El caso es que se trata de una Secretaría a la que se le tiene miedo insuperable.

Constituída, como pasó con los Sindicatos en momentos de intensa agitación revolucionaria, cuando llegó a haber un Secretario de Gobernación que torcía el gesto cuando cualquier organización obrera no tenía un carácter francamente rojo, la Secretaría del Trabajo se vió desde entonces bajo el control burocrático de los elementos radicales y cualquier Secretario que vaya a hacerse cargo del Departamento será siempre un prisionero del personal que se sienta ante aquellos pupitres.

Si el Coronel Mendieta, en tiempo tuviera que ir a despachar a Tiscornia, después del suceso del banquete, no creemos que se sintiera menos intranquilo que cualquiera de los ciudadanos enviados hasta ahora a resolver desde la Secretaría del Trabajo pleitos como el del Teléfono, el del Ten-Cent y otros de marcado sabor anti-imperialista.

Y en el natural afn de no jugarse la tranquilidad personal y conservar la fama de persona equilibrada, hemos visto cómo la actuación de todos los Secretarios del Trabajo que en nuestro mundo han sido, se ha caracterizado por el disgusto qque siempre ha ocasionado en las filas del capital... y en las del trabajo.

Cierto es que en las disputas, nadie tiene totalmente la razón. Pero, a todas luces, la verdadera finalidad de un organismo como la Secretaría del Trabajo, el quid está en que su mediación deje satisfechos al trabajo y al capital, no en que, invariablemente, como ha venido sucediendo, salgan ambas partes disgustadas.

No faltan también comentaristas que atribuyan el régimen de fracasos de la Secrearía del Trabajo a la inclinación al politiqueo, pero, en honor de la verdad, ningún Secretario de la serie dió señales de estar haciendo política desde el cargo.

Lo que sí se observó en todos ellos, fué proceder como si estuvieran cohibidos. Y una hipótesis muy razonable acerca de ese fenómeno, ya la hemos expuesto en el transcurso de estos comentarios.

Tartarín de TARASCON

ALEMANIA UTILIZARA BACTERIAS EN LA PROXIMA GUERRA SEGUN DOCUMENTOS SECRETOS DESCUBIERTOS

Se infectará a las grandes capitales por medio de depósitos de bacilos distribuídos en los tranvíos subterráneos.

LONDRES, julio 4. (SD).—Wickham Steed, publicista inglés, en un artículo que ha aparecido en el número de Julio de la importante revista inglesa «El Siglo XIX», niega que Alemania tiene planes sensacionales para el ataque de gas y bacterios sobre Londres y París. Estas alegaciones se basan en documentos alemanes secretos cuya autenticidad ha sido establecido fuera de toda duda.

Steed, director de «The Times», de Londres cuando este periódico le pertenecía al difunto Lord Northcliffe, asegura que los documentos no provienen de fuente judía. Según estos documentos los alemanes no solamente han experimentado en Berlín con gases y microbios, sino que han llevado la experimentación al propio París, y posiblemente a Londres.

Uno de los documentos mencionados «está escrito en papel ordinario, pero lleva números de referencia oficiales, y fechado en Berlín en el mes de julio, 1932. Está marcado con: «Estrictamente secreto» y está firmado por un nombre que es ilegible, y que aparece bajo las palabras «Coronel y Jefe del Departamento, L.G.A.». Las iniciales representan en alemán «Luft Gas Angriff», o «Ataque aéreo-gas».

En estos documentos se mencionan distintos experimentos celebrados en los trenes subterráneos de Hamburgo y Berlín, y distintos proyectos para infectar las grandes capitales, como Londres y París, distribuyendo depósitos separados de gas y bacilos en los sistemas subterráneos de tranvía.

SUSCRIBASE Y ANUNCIESE EN EL «DIARIO DE LA MARINA»

RON HAVANA CLUB ARECHABALA

Al hacer una visita inesperada a Albania la escuadra italiana, provoca una crisis mundial

LONDRES, junio 30. (SD.)—Un gesto inesperado de Italia, aparentemente para recordarle a los otros poderes su posición especial en Albania, se ha sabido hoy aquí por noticias cablegráficas recibidas de Durazzo.

La primera escuadra italiana compuesta de diecinueve barcos al mando del Almirante Cantu y tres Contra-almirantes, apareció súbitamente en el puerto de Durazzo el sábado por la mañana.

Durazzo es una ciudad importante estratégicamente porque domina la entrada del Adriático, y en los últimos años se ha acusado a Italia de codiciarla.

La flota ancló en el Puerto de Durazzo sin haber anunciado su visita a las autoridades militares ni políticas, y sin disparar los cañonazos rituales de saludo.

El comandante de la flota envió a tierra un oficial para que visitará a los funcionarios públicos. Y después, un regimiento de marinos sin armas, porque las autoridades le negaron permiso, a la policía militar italiana.

La visita de la flota produjo gran sensación en Tirana donde el Rey Zog convocó urgentemente al gabinete para discutir la situación. El Ministro de asuntos Extranjeros Jafer Gila llamó a su colega italiano y le pidió que inmediatamente diera órdenes para que la flota abandonara el puerto, declarando que sólo con ese paso podía borrar la mala impresión causada por la aparición de los barcos de guerra.

El Ministro declaró, también, que las relaciones entre Italia y Albania sufrirían visiblemente debido a este gesto de la marina italiana.

El enviado italiano en Albania protestó de que la visita era puramente de cortesía y que él no había conocido hasta el viernes de las intenciones de su gobierno. Además aseguró que las relaciones entre Albania e Italia son tan amistosas que nada tenía de particular la visita de la flota.

A pesar de las manifestaciones del enviado italiano, el Gobierno de Albania se ha mantenido firme en su decisión.

La impresión causada en Albania por la visita de la flota ha sido muy fuerte y perturbante. Los motivos del Gobierno italiano son, al parecer, de contrarrestar los efectos de las recientes visitas de Louis Barthou, Ministro francés de Relaciones Exteriores a los países balkánicos, especialmente a Belgrado.

La flota italiana que parecía que iba a permanecer en Taranto hasta el día de hoy, fué subitamente mandada a realizar maniobras en el Adriático, y en el Adriático el Almirante Cantú recibió instrucciones el sábado de dirigirse al puerto de Durazzo.

✝

E. P. D.

AURELIO DIAZ MEDINA

Teniente Coronel del Ejército Libertador

HA FALLECIDO

Dispuesto su entierro para hoy, a las 5 de la tarde, los que suscriben: Viuda, hijos, hermana, hijos políticos y demás familiares, ruegan a las personas de su amistad se sirvan concurrir a la casa mortuoria, Calle 13 número 30, entre 10 y 12, Vedado, para de allí acompañar su cadáver hasta el Cementerio de Colón, por cuyo favor quedarán eternamente agradecidos.

Habana, 5 de julio de 1934.

Agripina López de Díaz, Hermes, Herenio e Hilda Díaz y López, Josefa Díaz Medina, José Pérez Díaz, José M. Mesa, Teresa Alonso y José Pérez y Cabrera.

El consejo de guerra contra los marinos

El Oficial que investiga activa su labor. Pronto serán juzgados los insubordinados del «Cuba»

MUY pronto ha de señalarse el Consejo de Guerra que se seguirá a los oficiales y dotación del cañonero de la Marina de Guerra Constitucional «Cuba», por la insubordinación ocurrida a su bordo en la bahía de Antilla, recientemente, y de la que nos hemos ocupado en repetidas ocasiones. El oficial investigador, teniente Paniagua, según nuestras noticias, activa su labor y en breve ha de dar cuenta al Estado Mayor de la Marina, por conducto de la Auditoría, a fin de que se proceda a la formación de dicho Consejo ante el cual se han de depurar las responsabilidades en que han incurrido los acusados.

Estos son, en primer término, el teniente de Navío Evaristo Ulloa, jefe de la citada unidad. Ulloa, precisamente ayer, designó para que lo defienda ante los jueces, al consagrado criminalista doctor Enrique Roig Forte de Saavedra, el que de hoy a mañana se personará en las prisiones militares de la Cabaña a fin de acordar con su defendido el plan de defensa a seguir. Desde luego que el doctor Roig planteará ante el Consejo sólidos argumentos probatorios y jurídicos para demostrar que Ulloa no es reo del delito de insubordinación ni de ningún otro.

Como se sabe, también aparecen complicados el comandante Salvador Menéndez Villoch, los tenientes Torres y Echevarría y otros, los cuales designarán defensores en su oportunidad.

El Consejo se celebrará en el Castillo de la Punta, Jefatura del Estado Mayor de la Marina de Guerra Constitucional y apenas sea conocido daremos a nuestros lectores los nombres de los componentes del Tribunal, el fiscal y los demás defensores.

LA RECAUDUACION DE LA ADUANA

La Aduana de la Habana recaudó ayer la cantidad de 77,372 pesos con 40 centavos.

Mil haitianos serán recogidos hoy por el vapor Habana para ser repatriado a su país natal

El crucero americano «Omaha» fué engalanado e hizo salvas con motivo de la fiesta nacional americana. Hoy llegarán el «Orduña», «Munargo», «Reina del Pacífico» y «S. Ventana»

VARIAS NOTICIAS DEL PUERTO DE LA HABANA

A las 12 del día de ayer, el crucero norteamericano «Omaha» hizo un saludo de 21 cañonazos, con motivo del aniversario de la Independencia de su nación.

A dicho acto se sumó el crucero «Patria», disparando también 21 cañonazos y enarbolando la bandera americana en su mástil de popa.

Tanto el «Omaha» como el «Patria», lucieron durante el día los adornos reglamentarios, con banderas de día de fiesta.

Por la tarde, 200 hombres del «Omaha» desembarcaron francos de servicio para visitar la ciudad.

A bordo se celebró un simpático acto, consistente en un almuerzo especial, tanto para la oficialidad como para la marinería.

El «Orduña» llegará mañana a las 8

Los Sres. Dussaq y Co., consignatarios de la «Mala Real Inglesa», han recibido noticias de que mañana viernes, a las 8 de la noche, llegará de Valparaíso y escalas el trasatlántncio inglés «Orduña», que zarpará de la Habana, el sábado al medio día, para Vigo y demás escalas, llevando carga y pasajeros.

El «Morro Castle»

Para New York salió ayer el turbo eléctrico «Morro Castle», de la «Ward Line», que lleva un importante cargamento de productos cubanos y numerosos pasajeros embarcados en la Habana, a más de los turistas que trajo de New York.

Embarcaron por este vapor los señores Frederick Graves, Eduardo S. Pendleton, Helen Leonard, Millr Samuel, Simon Cohen y señora, Florinda Suárez e hija, Patricio García, María Antonia C. Ferrer e hijo, Besele Ontanoft, Dr. Luis A. Diviñó y familia, Flora Brito, Rosario Menéndez, Severino Hoyo e hijo, Jane Mc Inlosh, Ramón Suero, José Borrel y señora, Benjamín Menéndez y otros

Solicita cortesías

El Cónsul General de China en la Habana, ha pedido al Departamento de Inmigración le sea concedido permiso para visitar la Habana al Dr. Wesley y familia, quien viaja en el vapor «P. Taft» que llegará hoy.

Los pagos de la Aduana

..Ayer cobraron los empleados de la Aduana que están trabajando, un mes de sueldo atrasado.

Los que están cesantes no pudieron efectuar dicho cobro porque los pedidos de fondos no fueron cursados, por cuyo motivo se registró un incidente, pero la intervención de la fuerza de Marina que custodia la Caja de la Aduana, aplacó los ánimos.

Tomará miel

De Vungston llegó ayer el vapor noruego «Ciss», que tomará en la Habana 2,500 barriles de miel de purga.

Salidas

Salieron ayer el «Tampa» para Veracruz; el «Cuba» para Key West y Tampa, y el «Baron Haig» para Puerto Tarafa.

Regresó el crucero «Cuba»

Conforme habíamos anunciado ayer regresó a la Habana el crucero «Cuba» de la Marina Constitucional, en que se registró la semana pasada una insubordinación, por cuyo motivo se ha iniciado un sumario militar, hallándose varios miembros de dicho crucero detenidos en la Cabaña, inclusive el Comandante y Segundo Comandante.

Como ya hemos publicado, en el puerto de Antilla, donde estaba el «Cuba» cuando ocurrieron esos sucesos, se hizo la correspondiente depuración a bordo. Ahora el crucero ha quedado fondeado en el lugar de costumbre.

Mil pesos de multa a un vivero

El Capitán del Puerto, Sr. Alejandro Buttari, ha impuesto, por resolución de ayer, al patrón del vivero cubano «Nuevo Clotilde», una penalidad de mil pesos, por haber sacado de las costas de Cuba, llevándolos a la Florida, al ex-Comandante de la Policía Nacional, Lugo y a un hermano.

El patrón del «Nuevo Clotilde», Nicolás Caucelo, está arrestado por las autoridades de Tampa, en cuyo puerto también está el vivero.

El «Nuevo Clotilde» salió de la Habana el 11 de mayo pasado, para la pesca, y a la altura de Jaruco recogió a los hermanos Lugo, llevándolos a la Florida y desembarcándolos, pero, posteriormente, al ser descubiertos los prófugos de la justicia, un cañonero americano apresó dicha embarcación cubana.

Mil haitianos serán reembarcados hoy

Hoy recogerá en el puerto de Guantánamo el vapor cubano «Habana», mil haitianos que serán reembarcados para su país, siendo ésta una nueva remesa de los antillanos que son deportados de Cuba por haber entrado clandestinamente, como hacen todos los años.

Los presupuestos en la primaera mitad

Un paro de 45 minutos

La Unión de Fogoneros, Marineros y Similares, decretó ayer un paro de 45 minutos como protesta por estarse empleando miembros del Gremio de Obreros Libres del Puerto de la Habana.

Un delegado de la Unión de Fogoneros, Marineros y Similares, notificó ayer oficialmente a la Policía del Puerto que los obreros de dicha Unión se disponen a abandonar el trabajo si se sigue empleando a esos obreros libres.

Los barcos afectados ayer por el paro de 45 minutos fueron «La Fe», «Baracoa», «Manzanillo» y «Tropical».

Al Correccional de Guanajay

Por disposición del Juez Correccional de la Sección Segunda, la Policía Marítima envió ayer al Correccional de Guanajay al menor Otilio Landa, vecino de San Isidro 37, a quien acusó el menor Alberto Menar, natural de Polonia y vecino de Compostela 124, de haberlo maltratado, en unión de otros menores que se dieron a la fuga.

Estafa

El vigilante de la Policía Nacional 1560, procedió al arresto de Jorge Pérez Ramos, por acusarlo de haberle estafado cuatro pesos a Joaquín Seoane.

Las embarcaciones menores

Se han dado órdenes a los dueños de embarcaciones menores que tenían costumbre de amarrarlas frente al Malecón, desde O-Reilly hasta la Punta, de que las retiren de dicho lugar.

Facilidades a los turistas de la Ward Line

El próximo sábado y en el vapor «Orizaba», llegará a la Habana un funcionario del Departamento de Inmigración de México, quien se trasbordará al turbo eléctrico «Oriente», también de la Ward Line, que llegará el propio sábado, procedente de New York, conduciendo una gran excursión de turistas norteamericanos que visitarán el hermoso país azteca.

La Ward Line, deseando dar todas las facilidades a los turistas de su Compañía, trae a ese Inspector de Inmigración mexicana para que durante el viaje del «Oriente» de la Habana a Veracruz, despache todo el pasaje y cuando el buque llegue a ese puerto últimamente citado, ya estén todos listos para desembarcar y no haya interrupción de ninguna clase.

La Ward Line está fomentando una fuerte corriente de turismo a la Habana y a México, pues semanalmente y en los barcos de los martes, que cubren la ruta New York-Habana y regreso, está viniendo buen número de turistas y también, cada quince días, los de la ruta New York-Habana-México están trayendo muchos excursionistas cuya mayor parte va a México.

El «Reina del Pacífico»

En las primeras horas de la mañana de hoy llegará la moto nave «Reina del Pacífico», de la Mala Real Inglesa, que procede de España, con carga y 110 pasajeros.

El «Munargo»

De Miami llegará hoy el vapor americano «Munargo», con carga y 140 pasajeros.

El «Sierra Ventana»

La Agencia del Lloyd Norte Alemán en la Habana, ha recibido un radiograma del Capitán del «Sierra Ventana», informándole que llegará esta tarde, a las dos, procedente de España, con pasajeros para la Tabana.

Lancha registrada

Ayer se procedió al registro de la embarcación de motor «O. C. L.», que entró en puerto el día anterior, procedente de Belize y sobre la que habían sospechas.

El registro no dió resultado.

El «Quirigua»

Hoy llegará de Cristóbal el vapor americano «Quirigua», de la Flota Blanca, que trae importante cargamento de frutas y pasajeros para New York y para la Habana.

En este vapor serán embarcados para New York 2,500 bultos de frutas, mil de cacao y 50 de miscelánea.

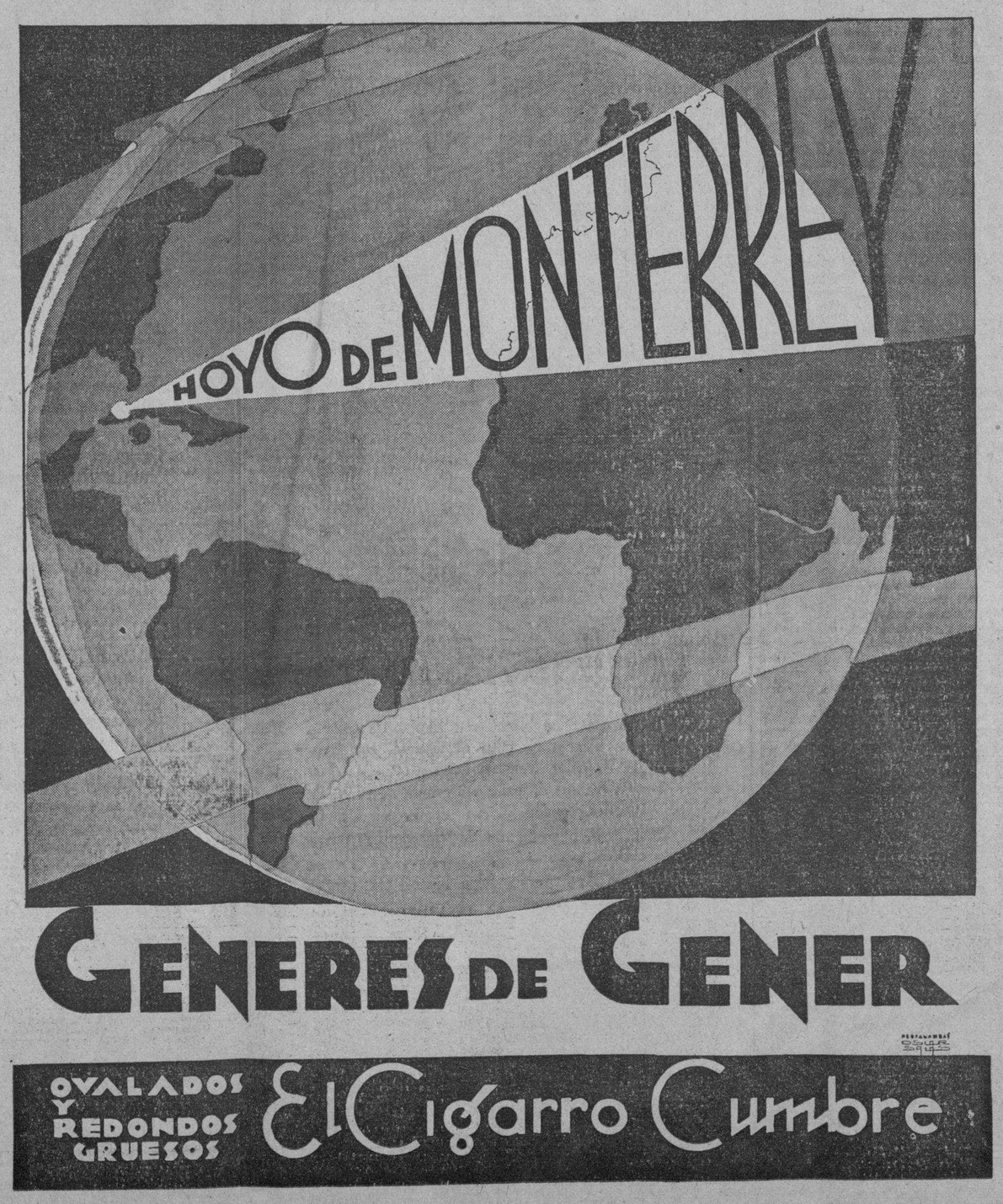

M.E.C.D. 2016

Información Telegráfica
DEL INTERIOR DE LA ISLA

(Por nuestros corresponsales a través del hilo directo del DIARIO DE LA MARINA)

PINAR DEL RIO

SE INSCRIBEN OBREROS SIN TRABAJO

PINAR DEL RIO, julio 4.—DIARIO.—Habana.—Cientos de obreros sin trabajo desfilan diariamente por las Oficinas Provinciales del Trabajo, con objeto de inscribirse.

Obras en la planta purificadora

Se están realizando obras en la planta purificadora de agua de nuestro Acueducto.

Practicando investigaciones

El Ejército continuaba hoy investigando sobre la ocupación de material explosivo en las Oficinas del Trabajo, esperando esclarecer pronto el hecho.—**Rodríguez**, Corresponsal.

HABANA

SUCESO SANGRIENTO

SANTA FE, julio 4.—DIARIO.—Habana.—Anoche, el joven Caridad Herrera hirió de gravedad, con un cuchillo, a la joven Cristina Hernández, infiriéndose después varias heridas en el pecho con la misma arma. Para su curación y conocimiento del Juzgado, los heridos fueron trasladados a Nueva Gerona.—**Julve**, Corresponsal.

ARROLLADA POR UN AUTO

MARIANAO, Julio 4.—El doctor Jiménez Reyes asistió en el centro de socorros a Nisia Hernández, de 5 años de edad y vecina de Santa Rosa y Norte.

Presentaba lesiones menos graves, que le fueron causadas por el auto número 152, manejado por Manuel Rebozo Brito, al lanzarse a la calle, conjuntamente con otras menores.

Se estima el hecho casual.

NO HA REGRESADO AL HOGAR

Preciosa Bujerin Alvarez, natural de España, de 37 años y vecina de la calle 9, puso en conocimiento de la policía que esta mañana envió a su hija a la bodega y que no ha regresado aún al hogar.

LA JUDICIAL INFORMA QUE LO DE LA PAPELERA FUE CASUAL

La causa incoada con motivo del incendio de la Compañía Papelera, tiene ya 12 piezas y se encuentra a resultas de las investigaciones de la Policía de Marianao y de la Técnica.

La Policía Judicial ya ha informado en el sentido de que fué casual.

DEVUELTA AL JUZGADO LA CAUSA DE CADENAS

Hoy ha sido devuelta al Juzgado, por la Audiencia, la causa de Mario Cadenas.

LE TOMARA EL JUEZ DECLARACION AL CORONEL BATISTA

El Juez Anaya ha pedido al Coronel Batista día y hora para tomarle declaración, a virtud del exhorto del Juez de urgencia de la Habana en relación con la muerte del soldado Rodríguez Sarmiento.

Practicará, además, dicha autoridad investigaciones en lo que respecta a la firma que aparece en el carnet del soldado de referencia y la que calza la carta que han presentado algunos miembros del Ejército, que resulta acusatoria para el ex-Teniente Rumbaut.

Mañana declararán varias personas para negar la culpabilidad del acusado. Hoy lo hicieron Olga Barrientos y Antonia Cárdenas, guardándose reserva sobre sus declaraciones.—**Martínez**, Corresponsal.

MATANZAS

OCHO POSTES DEL TENDIDO TELEFONICO FUERON CORTADOS

MATANZAS, julio 4.—DIARIO.—Habana.—En la finca «Fermina», cerca de Colón, fueron cortados ocho postes del tendido telefónico, interrumpiéndose el servicio.

Procesados con exclusión de fianza

El Juez del Tribunal de Defensa acaba de procesar con exclusión de fianza a Justo Hernández Semanat, por perturbar las labores agrícolas en la finca «Santa Teresa», de Jacán.—**Lovio**, Corresponsal.

LOS VECINOS DE CEIBA MOCHA PIDEN LA RESTITUCION DEL ALUMBRADO

CEIBA MOCHA, julio 4—DIARIO. Habana.—Los vecinos de este pueblo se han dirigido al Alcalde Municipal para la restitución del alumbrado público, pues con la medida adoptada estamos en tinieblas. Esperábamos, ya que somos los mayores contribuyentes de los barrios rurales, otra consideración. Existe la creencia de que nuestro Alcalde hará justicia.—**Farías**, Corresponsal.

CAMAGUEY

PROTESTAN LOS EMPLEADOS AYUNTAMIENTO DE CAMAGUEY

CAMAGUEY, julio 4.—DIARIO.—Habana.—Varios empleados y obreros del Ayuntamiento han presentado al Gobernador, Capitán Rojas, una protesta contra el Alcalde, señor García Hagrenot, por la confección de los Presupuestos, pues mientras a los altos empleados se les aumenta el sueldo en cantidad, a los que trabajan más se les aumenta el mínimo. El Gobernador estudia la denuncia y muéstrase reservado.—**Lechuga**, Corresponsal.

PIDEN LA CONDONACION DE MULTAS POR INFRACCION DE LAS OCHO HORAS

FLORIDA, julio 4.—DIARIO.—Habana.—La Cámara de Comercio solicita de la Secretaría del Trabajo la condonación de multas impuestas a los comerciantes por infracción de las ocho horas de trabajo; en su mayoría de dueños de cafés y hoteles que, de tener que pagar, tendrán que cerrar sus puertas al no poder hacerlas efectivas por la situación reinante, lo que traería también perjuicios a numerosos empleados.—**Corresponsal.**

ORIENTE

LA FESTIVIDAD DEL 4 DE JULIO EN SANTIAGO DE CUBA

SANTIAGO DE CUBA, julio 4.—DIARIO.—Habana.—Esta mañana se celebró en el Parque San Juan, donde están enclavados los monumentos al Soldado Desconocido Americano y Cubano, el homenaje anual organizado por la colonia americana, conjuntamente con los Oficiales del Primer Distrito Militar.

Los restos del mambí desconocido que se encontraban en una urna en el Cuartel «Moncada», fueron sepultados en la misma Loma, rindiéndoseles honores militares.

Hicieron uso de la palabra el Teniente Médico Edmundo Tamayo y el Cónsul americano, Schoenrich. Gran número de turistas americanos asistió al acto, festejándose así la fecha del 4 de julio.

Nuevos uniformes de la Policía Municipal

Desde hoy, la Policía Municipal viste nuevos uniformes, idénticos a los que usa la Policía Nacional, habiendo causado ello magnífica impresión en el público.

La innovación se debe a gestiones del Alcalde, Capitán Matos Brito.—**García**, Corresponsal.

GRAN RECIBIMIENTO AL TENIENTE CORONEL RODRIGUEZ

SANTIAGO DE CUBA, julio 4. DIARIO, Habana.—En el expreso limitado y procedente de La Habana, llegó hoy a esta ciudad el teniente coronel Diego Rodríguez, Jefe del Primer Distrito, recientemente ascendido.

Gran número de soldados y oficiales tributáronle cariñoso recibimiento, y a la vez le ofrecieron un ponche de honor en el Club de Alistados del Cuartel Moncada. En dicho acto hizo uso de la palabra el doctor Gil Ibáñez, abogado del Gobierno Provincial en nombre del homenajeado, para dar las gracias por tan elocuentes demostraciones de compañerismo y afecto.

UN RAYO EN UN TRANVIA

En la tarde de hoy, y en la calle de San Germán esquina a Calvario, ha caído un rayo en un tranvía, ocasionándole algunos desperfectos, sin que ocurriera desgracia personal alguna.

AUTOPSIADO EL MILITAR QUE MURIO A BALAZOS

El teniente médico Tamayo practicó hoy la autopsia al soldado Félix Fernández, quien fué muerto a balazos en el día de ayer como también la niña de nueve años Belén Garbey, sin que pudieran ser descubiertos los autores de la agresión. Alguien aseguraba en el Cuartel Moncada que dicho militar se había suicidado, pero el dictamen médico borra esta suposición, ya que éste dice que el soldado no presenta quemaduras ni tatuajes de polvora, lo cual le obliga a creer firmemente que se trata de un asesinato.

La víctima en el momento de ser agredida a tiros prestaba servicio de imaginaria dentro del cuartel.

La niña Belén Garvey presentaba un orificio en la región occipital, con salida por la región frontal izquierda. El soldado tenía orificio de entrada en la región fronto-parietal derecha, y de salida en la parietal izquierda.— **García**, corresponsal.

Morón pide la construcción de carreteras

El término se halla aislado, falto de vías para dar salida a sus productos de la región

El Secretario del Comité Pro-Construcción de Obras Públicas en el Término Municipal de Morón, señor Guillermo H. Giró, en atento escrito nos informa de que en la última sesión celebrada, se acordó por dicho Comité protestar de las manifestaciones hechas por una comisión que estuvo en esta capital, cuyos miembros expusieron en una información que en la provincia de Camagüey no querían que se construyeran Carreteras. Los integrantes del Comité que preside el señor Alcalde Municipal, estiman que los de la ciudad de Camagüey, pueden pensar a su manera, pero no comprender a los términos de la provincia, que cada cual tiene sus intereses; y por lo que respecta a Morón, que comprende una gran extensión y cuenta con una población de ochenta mil habitantes, se encuentra aislado, tanto con el exterior como con sus propios barrios a pesar de contar con siete grandes centrales enclavados en su zona. Cuenta —nos dicen— con una rica zona tabacalera, la de Tamarindo, que abarca los barrios Guadalupe y Florencia, y con otras inmejorables zonas de cultivo, que pudieran hacer del término un emporio de riqueza, y por la falta de vías de comunicaciones se encuentra en la miseria y los agricultores contemplan anualmente la pérdida de sus cosechas por falta de fáciles medios de comunicación a los distintos mercados.

Sería beneficioso —agregan— el alcantarillado y pavimentación de Morón, al que aludieron los comisionados, pero ello es un objetivo para desviar la atención sobre nuestras peticiones; del plan que hemos sometido al señor Presidente de la República, el cual sí es de vida o muerte para el futuro de nuestro desenvolvimiento económico, y para la vida de nuestros agricultores. Por lo expuesto, estamos en lo firme al defender nuestros intereses, recabando la gestión de obras públicas en nuestro término y manifestarnos en contra de lo expuesto por la citada comisión.

JULIO: el mes de «El Encanto»

Vine
Vi
Vencí

Magnas Ofertas en todos los Departamentos.

Con cualquier cantidad habilita y embellece usted ahora su hogar.

Jamás las personas de buen gusto y de fino sentido económico han tenido ante sí una oportunidad más rica en posibilidades de todo orden. Artículos todos de primera calidad, de cuya economía hablan los siguientes ejemplos:

Mantelería Tapetes, Paños

JUEGOS de mantel de crash de hilo blanco, con franjas de color. 6 servilletas, 2 por 2 varas. 1.98
2 por 2 y media varas 2.35
JUEGOS de mantel de alemanisco blanco de muy buena calidad. 6 servilletas. 2 por 2 varas. 2.00
2 y media varas 2.50
MANTELES sueltos de alemanisco blanco de superior calidad. 2 por 2 varas 95
TAPETES de yute de excelente calidad. 2 por 2 y media varas 1.98
PAÑOS de vajilla, de hilo, con franjas rojas o azules. Tamaño: 45 por 60. Una docena. 1.80
PAÑOS de loneta para cocina. Una docena. 2.60
PAÑOS en telas de superior calidad, para cristales. No dan pelusa 3.60

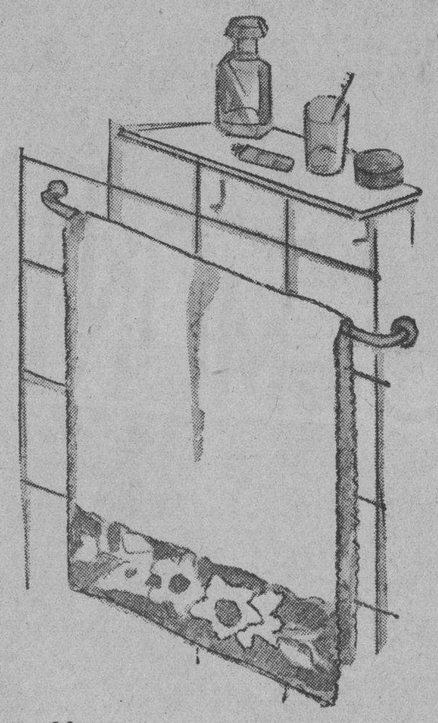

Toallas y sábanas de baño.

Toallas de felpa blanca con franjas de color.. 35c.
Toallas blancas de felpa absorbente, con franjas de color. Tamaño grande .. .. 46c.
Toallas blancas de paño con cenefa de color, de superior calidad .. .. 84c.
Sábanas de baño blancas de felpa de muy buena calidad.. .. .. 1.25
Sábanas de baño en felpa blanca con franjas anchas y vistosas 1.35

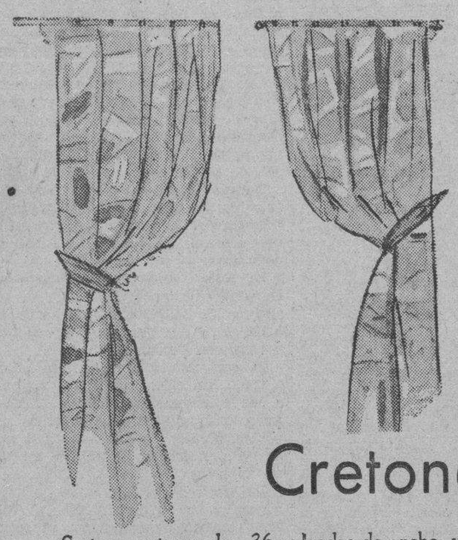

Cretonas

Cretonas estampadas, 36 pulgadas de ancho, vara 20c.
Cretonas estampadas en dibujos modernos y «Toile de Juit», 30 pulgadas de ancho, vara 30c.
Tafetán Sunfast Tornasol y en color entero, 36 pulgadas de ancho, vara .. .. 53c.
Tafetán Sunftas. Nuevo surtido. 50 pulgadas de ancho: vara .. .. 90c.
Tafetán de Seda extra Tornasol y en color entero, 45 y 50 pulgadas de ancho 1.15
Damasco de Seda y Algodón, en estilos de Arte Moderno, 50 pulgadas de ancho 1.25
Varillas para visillos, una .. .. 12c.
Aparatos para cortinas, uno .. .. 15c.
Juegos de Portier en madera 1.50
Sotores en tul crema con bordados modernos en el mismo color, 150 cm. por 300 cm. 3.75
Marquisiets para visillos color crema, 36 pulgadas de ancho, vara .. .. 20c.

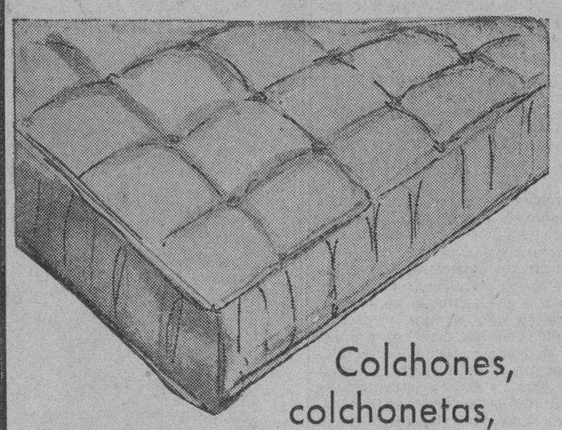

Colchones, colchonetas, almohadads, etc.

Colchones cameros con forros de cotín. Relleno fino 4.75
Colchones cameros con forros adamascados. Rellenos de fibra de seda.. .. .. 9.50
Juego de colchón, cojines y almohadas 12.25
Colchones cameros con forro de damasco extra y fibra de seda 11.50
Juego de colchón, cojines y almohadas de la calidad descripta 15.00
Colchonetas cameras de satín color entero con relleno de flor de seda fina 7.00
Combinadas.. .450 5.00 y 6.00
Con relleno de semi-seda . . 4.00
Con relleno fino y suave 2.25
Colchonetas medio cameras con rellenos de flor seda extra 4.00
Con rellenos de semi-seda 3.25
Combinadas con relleno fino.. .. .. 1.90
Para camas chicas y colombinas: 1.30, 1.50 y 2.00

ALMOHADAS cameras de satén color entero con rellenos de flor seda 1.50
Medio cameras 1.15
Para una persona 1.00
COJINES cameros de satén color entero con rellenos de flor seda, tamaño 60 por 60.. .. .. 1.25
55 por 55 90

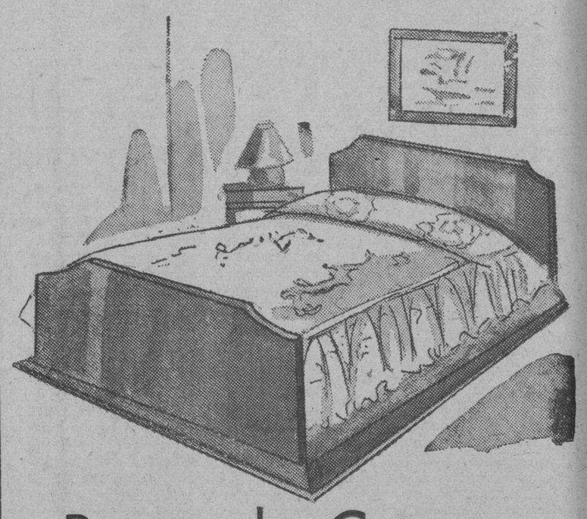

Ropa de Cama.

SABANAS BLANCAS
De guarandol de superior calidad, medio cameras .. .. 46c.
Para camas cameras .. .. 70c.
De guarandol blanco muy doble, de calidad inmejorable, para camas cameras .. .. .. 90c.
FUNDAS BLANCAS
De guarandol blanco de superior calidad, medio cameras .. .. 24c.
Para camas cameras .. .. 35c.
SABANAS DE COLOR
De guarandol en finos colores para camas cameras. Un surtido variadísimo 1.15
CUADRANTES DE COLOR
De guarandol haciendo juego con los colores de la sábana. Tamaño 60 por 60 .. .. .. 70c.
FUNDAS DE COLOR
De guarandol, para camas cameras, haciendo juego con los colores de las sábanas y cojines, para camas cameras .. .. 50c.
JUEGOS DE CAMA
De guarandol blanco con finos y sugestivos bordados, para cama camera, compuesto de una sábana bordada en el embozo, dos cojines bordados en las cuatro esquinas, una funda bordada en las dos cabezas 6.25
De guarandol de color de finas tonalidades para camas cameras, con bordados en varios estilos, compuestos de una sábana bordada en el embozo, una sábana lisa, dos cojines bordados en las cuatro esquinas, una funda bordada en las dos cabezas... 6.90
SOBRECAMAS
Sobrecamas francesas de tul, en blanco o en crudo, con detalles de appliqué del más fino gusto.. .. .. 3.35

Alfombras y esteras.

Alfombras para cuarto. Las mejores calidades y estilos en formas ovaladas y cuadradas, desde 2.25
Las alfombras de lana para sala, saleta y comedor, así como las de escalera y las esteras para portales y terrazas, están también marcadas a precios muy rebajados.

La misma oferta en nuestra sucursal de Camagüey

El Encanto

El Departamento Postal servirá a usted inmediatamente cualquiera de los artículos anunciados

M.E.C.D. 2016

9A SECCION

TELEFONOS:
Dirección. . . . A-3577
Jefe de Redacción. A-3205
Sección de Sports. M-7912

DIARIO DE LA MARINA

TELEFONOS:
Quejas M-7911
A. Clasificados . A 3333
Agencia Marianao FO-7380

9A SECCION

AÑO CII — ACOGIDO A LA FRANQUICIA POSTAL — LA HABANA, JUEVES, 5 DE JULIO DE 1934 — EL PERIODICO MAS ANTIGUO DE CUBA — PAGINA TRECE

LA ACTUALIDAD

POR PATRIOTISMO

Por León ICHASO

Dijeron de Dracón que escribió sus leyes con sangre. Se reiría de esta hipérbole el severo legislador griego si pudiera leer la ley aprobada por el Comité Ejecutivo Central de la Unión Soviética para castigar a los desertores y a los que él llama traidores en el ejército y los servicios civiles. No solo condena a muerte a unos y a otros, aunque con la admisión de ciertas atenuantes para los segundos, sino que priva también de sus derechos políticos y destierra a las heladas regiones de Siberia, que es como condenarlos a muerte lenta, a todos los parientes del supuesto traidor o del desertor que cuenten más de dieciocho años de edad y que habiten en la misma casa o reciban alguna ayuda material del culpable, aunque no hayan sabido absolutamente nada de sus propósitos ni hayan tenido con él ninguna complicidad ni directa ni indirecta. A los parientes que hayan conocido el intento de desertar, y no hayan delatado al delincuente, aunque no le hubieran ayudado de ningún modo se les confiscarán todos sus bienes y se les castigará con penas de cinco a diez años de prisión. Hay que advertir que en Rusia la privación de derechos políticos significa lo mismo que la muerte por hambre. Sin la tarjeta cuotidiana del Estado el ruso no puede comer.

Proviene esta ley soviética, cuya dureza no ha igualado ninguna otra legislación de ningún tiempo, del número cada vez mayor de deserciones que ocurren entre los soldados, campesinos y obreros de la frontera oriental cerca de Manchuria. Para retenerlos en su puesto frente a los peligros de la ocupación y conquista japonesas en el Manchukuo, se les habían dado antes ciertas ventajas y ciertos beneficios especiales en su salario, en su trato y en sus comodidades. Pero la lista de los desertores seguía en aumento alarmante. Entonces Stalin, que en cuestiones de humanidad y de vida más o vida menos no ha andado jamás con escrúpulos, acordó proceder a esa ley tan digna de su carácter y de su sistema.

Pero no es la misma ley en sí con su bárbara extensión a los parientes y familiares del culpable, lo que sorprende. Ya los soviets rusos nos tienen acostumbrados a esas delicias. La que nos ha hecho sonreir, sin querer, son los motivos que se alegan para tan escalofriantes sanciones. No se alude en ellas ni al proletariado ni a los principios y doctrinas del comunismo. Se invoca la Patria. El periódico «Pravda», vocero máximo y oficial de Stalin, titula «Por la Patria» el artículo en que defiende la Ley.

Hé aquí cuán idílicamente, cuán melífluamente canta en uno de sus párrafos, que reproducimos traducido de «El Debate», de Madrid las bienandanzas y delicias de la Patria.

«Nuestro pueblo ama ahora el suelo en que ha nacido, donde pasó su niñez y su juventud, donde está su porvenir; el cielo bajo el que crecieron y se desarrollaron; el rumor de sus vientos, las orgullosas alturas de sus montañas, sus florestas umbrías y sus amplios ríos; los mares y los océanos que bañan sus costas; sus cantos y su idioma».

Pero ¿qué racha de romanticismo sensiblero y cursi es la que ha entrado en Rusia desde que se representó en Moscou «La Dama de las Camelias»? Todo ese himno lírico que parece sacado de algún ejercicio sobre la Patria de un alumno de Instrucción Primaria, para cohonestar una ley que además de condenar a muerte al desertor proscribe y anatematiza a sus parientes y familiares por el sólo hecho de haber vivido con él en la misma casa. Un canto ramplonamente vulgar y empalagoso a la Patria cuando son la brutal dictadura de Stalin, los horrores del comunismo y las refinadas crueldades de sus leyes lo que obliga a los infelices rusos a desertar y salir de algún modo de sus angustias, de su esclavitud y de su infierno. ¿Cómo se va a poder vivir en un país en cuya capital, Moscou, premiaron recientemente a un niño por haber denunciado a su madre que sustrajo al Estado unas fanegas de trigo? ¿Cómo se puede permanecer en Rusia bajo un régimen en que a los delatores y a los espías es a quienes más espléndidamente se paga y se remunera?

¿Puede por otra parte hablar de patria el comunista para quien no existe más que una clase de ciudadanos; los proletarios y para quien son conciudadanos todos los proletarios del mundo? Es precisamente el marxismo el que en todos los países donde ha aparecido ha despreciado el sentimiento y la idea de la patria como algo pueril y trasnochado. No ha levantado el marxismo en ninguna parte más que una bandera: la roja. La roja por ser la enseña de la Rusia soviética y la roja por la sangre con que se ha manchado en todos los pueblos en que ha flameado.

Concedido un voto de confianza al Gob. español para resolver el pleito catalán

Se hizo la propuesta de las recompensas de la Exposición Nacional de Bellas Artes

Comprende las de pintura, escultura, grabado, arte decorativo y falta aún la propuesta del jurado de Arquitectura. Se ha hecho el inventario de propiedades de ex-Grandes de España

MADRID, Julio (S E)—Propuesta de recompensa en la Exposición Nacional de Bellas Artes.

Pintura. Primeras medallas: Daniel Vázquez Díaz, Juan Vila Puig, Sebastián García Vázquez. Segundas medallas: Francisco Núñez Losada, Miguel Angel del Pino, Emilio García Martínez, Antonio Villa Arrufat, Fernando Briones, José Bardasano. Terceras medallas: Margarita de Frau Jupiá Miguillón, Rafael Pellicer, Agustín Segura, Juan Rivelles, Teresa Condeminas, Juan Ferrer Carbonell, José Muñiz Melgosa, Gerardo Alvear, Francisco Prieto Santos, José Luis Florit, Julio Barrado.

Bolsas de viaje. Pedro Roig Asuar, Enrique Gil Guerra, Luis García Oliver, Octavio Bianqui, Cristobal González y Antonio de Llano. Para el caso de ampliación quedan propuestos: Joaquín Azpeitia, Marcial Muñiz, Mariano More Cros y Germán Calvo González.

Como caso especial, el Jurado de pintura propone al Ministerio la adquisición de un cuadro de la joven malograda artista María Luisa Pérez Herrero, galardonada con tercera medalla en la Exposición anterior y fallecida al inaugurarse al actual.

Escultura. Primeras medallas: Martín Llauradó y Antonio de la Cruz Collado. Segundas medallas: Luis Benedicto, Francisco Gutiérrez Fredina y Joaquín de Torres. Terceras medallas: Francisco González Mañes, Jaime Durán Castellanos, Juan Luis Vasallo y Emilio Aladrén.

Bolsas de viaje: Con un espíritu de justicia muy original, se propone a varios escultores que en la votación obtuvieron votos para tercera medalla.

Grabado. Primera medalla: José Pedraza Brañiz de Hoyos. Terceras medallas: José Pedro Gil y Moreno de Mora y doctor Máximo Ramos.

Bolsas de viaje: Cecilio Cámara Moreno y Francisco Reyes de Aldave.

Arte decorativo. Primeras medallas: hermanos Osmundo y Eloy Hernández Calzada y Luis Barrera Esteban. Segundas medallas: Federico Mares, Antonio Vila Arrufat, Tomás Rueda Ramos, Francisco Alvarez Galíndez y Darío Velas Fernández. Terceras medallas: José Sancha, Juan Pérez Gil, Valentín Martín Laguna. Premios de aprecio: Emilio Ferrer, Luis García Cágigas, Antonio Vercher Colé, Salvador Marcos, José Peco, José Belbiure Serrano y Alfonsa Paz Ramírez.

El Jurado de Arquitectura no ha hecho aún su propuesta de recompensas.

LAS PROPIEDADES DE LA GRANDEZA

MADRID, Julio (SE)—El Instituto de la Reforma Agraria ha finalizado el inventario de las propiedades de la ex-grandeza de España, habiendo realizado el censo de 552.748 hectáreas, distribuidas en las siguientes provincias:

Albacete, 2811; Alicante, 2887; Avila, 10.367; Badajoz, 31.227; Baleares, 30; Barcelona, 3.456; Cáceres, 92.956; Cádiz, 33.704; Canarias, 10; Castellón, 51; Ciudad Real, 11.918; Córdoba, 32.956; La Coruña, 313; Cuenca, 27.111; Gerona, 671; Granada, 3.710; Guadalajara, 7.021; Guipúzcoa, 2.785; Huelva, 648; Huesca, 17.796; Jaén, 40.721; León, 465; Lérida, 1.009; Logroño, 1.174; Lugo, 44; Madrid, 20.302; Málaga, 10.326; Murcia, 2.014; Navarra, 12.440; Oviedo, 6.050; Palencia, 13; Pontevedra, 4; Salamanca, 28.875; Santander, 611; Segovia, 6.417; Sevilla, 26.938; Soria, 8.378; Tarragona, 535; Toledo, 38.522; Valencia, 1.403; Valladolid, 3.082; Vizcaya, 118; Zamora, 8.962; Zaragoza, 51.234.

Las provincias de Almería, Burgos, Orense y Teruel no comprenden en sus respectivos territorios ninguna propiedad que pertenezca a la ex-grandeza de España

Entre los ex-grandes de España que poseen más de 4.000 hectáreas figuran los duques de Medinaceli, con 70.170 hectáreas; el de Peñaranda, con 42.228; de Vistahermosa, con 47.203; de Alba, con 36.272; los marqueses de la Romana, con 29.096; de Comillas, con 23.275; Duque de Arión, con 17.596; Duque del Infantado, con 18.003; Condesa de Santa Isabel, con 16.469; Duque de Fernán Núñez, con 16.396; Conde de Romanones con 14.013; Conde de Torres Arias, con 13.515; Conde de Sastago, con 12.629; Duque de Lerma, con 10.354; Marqués del Riscal, con 9.310; Duque de Alburquerque, con 9.072; Duque de Tamanés, con 8071; Marqués de Viana, con 7166; Conde de Mora, con 7126; Conde de Toreno, con 7056; Duque de Sotomayor, con 5702; Duque de Placetas, con 5242; Marqués de Atienzo, con 5115; Marqués de Camarasa, con 4865; Marqués de Santa Cruz, con 4642; Conde de Campo Alange, con 4214; y Duque de Alcurdia, con 4157.

Los diputados se acometieron ayer en pleno Congreso

Algunos congresistas habían sacado sus pistolas, pero se evitó que hicieran disparos

MADRID, julio 4. (AP.)—Los socialistas y los populistas agrarios se acometieron a puñetazos hoy en el Congreso después del discurso que pronunció el señor Gil Robles, jefe de Acción Popular, atacando a Azaña y su régimen de persecución y de derroche.

Algunos diputados sacaron sus pistolas, no llegando a hacer uso de las mismas a causa de la intervención de sus propios compañeros.

La sesión, tal fué el escándalo que se produjo, tuvo que suspenderse temporalmente.

CONFERENCIO SAMPER CON EL PRESIDENTE ALCALA ZAMORA

MADRID, julio 4. (AP.)—El jefe del Gobierno, señor Samper, celebró hoy una extensa conferencia con el Presidente de la República Alcalác Zamora, acerca de la proposición de ley que ha presentado al Congreso, solicitando facultades para resolver el pleito suscitado por la ley de cultivos de Cataluña.

Un fallo que favorece al Cap. Sanjurjo

El Tribunal Supremo estima ilegal el decreto que separó del Ejército a dicho militar

MADRID, julio 4. (AP.)—El Tribunal Supremo ha dictado un fallo que considera ilegal la disposición ministerial en virtud de la cual fué retirado del Ejército el capitán Justo Sanjurjo y dispone que sea reintegrado a su puesto.

El hijo del famoso general Sanjurjo fué absuelto por el propio Tribunal Supremo cuando conoció de la causa incoada contra su padre por la revolución de 10 de agosto del año 1932.

Sin embargo, a pesar de que con vista de la sentencia del más alto Tribunal de la Naión, no existía delito alguno imputable al hijo de Sanjurjo, el Gobierno de Azaña acordó expulsarle del ejército y enviarlo a una prisión de Villa Cisneros, en Africa, junto con otras noventa personas, las cuales regresaron recientemente a esta capital, con excepción de veintiocho que lograron fugarse.

PRO RENOVACION DEL CENTRO GALLEGO

El Ejecutivo de la Agrupación Pro Renovación del Centro Gallego, pone en conocimiento de los asociados, que a partir del día de hoy, se constituye en sesión permanente, hasta que se solucione el conflicto plebiscitario.

EL SUBSECRETARIO DE AGRICULTURA, ALVAREZ MENDIZABAL, DESTITUIDO

MADRID, julio 4. (AP).—El jefe del Gobierno, señor Samper, ha destituído esta noche al subsecretario de Agricultura, señor Alvarez Mendizábal, porque aplaudió al señor Martínez Barrio, jefe de la minoría radical demócrata cuando dijo: «Yo desafío a todo el mundo a que me acuse de una falta política. No soy como los radicales que necesitan purgar las que están cometiendo».

EL MINISTRO DE ESTADO ESPAÑOL Y EMBAJADOR EXTRAORDINARIO EN ROMA RECIBIDO EN AUDIENCIA POR EL PAPA

Aunque en principio se aseguraba en España que la misión del señor Pita Romero iba encaminada a la concertación de un concordato, se cree que se limitará a un «modus vivendi»

CIUDAD DEL VATICANO, julio 4. (SE.).—El Papa ha recibido en solemne audiencia al embajador extraordinario de España y ministro de Estado, Sr. Pita Romero, para la presentación de credenciales. Fueron a buscar el embajador a la Embajada española el maestro de Cámara, Mons. Mancia, el camarero de honor, Giove, y el «bussolante» Saracini. Llegó al Vaticano a las doce del día, y fué recibido en la «pensilina» junto a la escala papal por el camarero de honor, supernumerario que le condujo a las habitaciones del Pontífice.

En la sala Clementina le esperaba el secretario de la Congregación del Ceremonial, Mons Nardone, que le acompañó a la sala de los Tapices, mientras en las diversas salas que atravesó, rindieron honores, piquetes de los cuerpos armados del Vaticano.

El Pontífice esperaba en la sala del Trono, circundado de su antecámara eclesiástica y de su antecámara laica. Entró el embajador en la sala anunciado por el secretario de la Congregación del Ceremonial, y hechas las tres genuflexiones, leyó el discurso de presentación de credenciales con expresiones de devoto homenaje. El Pontífice contestó al discurso, y después invitó al embajador a pasar a la biblioteca privada, donde sostuvo con él un coloquio cordial.

A continuación presentó Pita Romero al Pontífice al encargado de Negocios, señor García Comín, al consejero de la embajada, Sr. Estrada, al primer secretario, señor López García y a su secretario particular.

Su Santidad el Papa Pío XI.

Pita Romero, Ministro de Estado español.

Al salir de la biblioteca privada, el embajador fué acompañado por el secretario del Ceremonial y el maestro de Cámara, y después de recibir honores de los cuerpos armados y escoltado por la guardia suiza, fué a visitar al cardenal secretario de Estado, Mons Pacelli. Por último bajó a la Basílica, donde le recibieron representantes del cabildo, que le acompañaron al altar del Sacramento, al de la Virgen y al de la Confesión.

Como es sabido, el Sr. Pita Romero vino a Roma con el objeto de concertar un nuevo concordato con la Santa Sede.

Ultimamente se aseguró que la gestión del Ministro de Estado se limitaría a la concertación de un «Modus vivendi».

D. José Calvo Sotelo censura la vacilación que demuestra el Presidente Alcalá Zamora

Agregó que el Gobierno de Samper teme vivir de acuerdo con el Congreso y censuró duramente al Gabinete por haber confiado a la Generalidad la enseñanza universitaria

MADRID, Julio 4 (AP)—El Congreso decidió hoy que los diputados Primo de Rivera y Lozano no puedan ser procesados por posesión ilegal de armas.

En la sesión de hoy se trató del proyecto de ley del gobierno relacionado con el pleito catalán haciendo uso de la palabra varios diputados los cuales pidieron que se concediera un voto de confianza a Gabinete de Samper para que diera la solución que estimara mas conveniente. Los izquierdistas participaron en el debate oponiéndose al voto de confianza.

El diputado comunista señor Bolívar declaró que la proposición del gobierno seguida de unas vacaciones parlamentarias equivale al establecimiento de la dictadura.

El ex-Ministro de la Dictadura, don José Calvo Sotelo, pronunció un discurso atacando al Presidente de la República por la vacilación que demuestra respecto a la cuestión catalana.

«Las fluctuaciones de este Gobierno —dijo Calvo Sotelo— son fatales».

El Presidente de la Cámara, señor Alba, llamó la atención de Calvo Sotelo, pidiéndole más respeto para el Presidente de la República, a lo que contestó el ex-ministro:

«Yo no tengo la culpa de que ustedes hayan redactado una Constitución en la que el Presidente no es inviolable y por tanto puede ser objeto de las críticas del Parlamento».

Agregó que el Gobierno de Samper teme vivir de acuerdo con el Congreso y tuvo grandes censuras para el Gabinete por la forma en que ha realizado la transferencia de los servicios públicos a Cataluña, confianza hasta la enseñanza universitaria a la Generalidad.

Indalecio Prieto anunció que los socialistas no votarán la confianza en el Gobierno.

TRES PISTOLEROS ATRACAN A UNOS NOVIOS, HIRIENDOLES GRAVEMENTE

BARCELONA, julio 4. (SE.).—Se ha producido un sangriento suceso que revela el grado de salvajismo a que ha llegado cierto tipo de delincuentes. Se hallaba en la calle de Urgel, esquina a la de Buenos Aires, Vicente Ariza, de veintisiete años, con su novia, María Capel, de veintidós, cuando se el acercaron tres individuos, pistola en mano, y dirigiéndose al Ariza, le pidieron que les entregara el dinero que tuviera. Tanto Ariza como la muchacha, suponiendo que la amenaza de las pistolas era más bien formularia, se resistieron, diciendo que eran gente modesta y que apenas tenían unas pesetas que les parecía que no debían de entregar. Los atracadores, sin replicar palabra, hicieron una nutridísima descarga contra la pareja, causando al novio en la espalda diez o doce heridas, y a la muchacha ocho heridas, de ellas casi todas en el vientre. Después se dieron a la fuga.

Acudieron al oir los disparos algunos vecinos y guardias de Seguridad, que transportaron a los heridos al dispensario más próximo, donde fueron asistidos de urgencia.

Se acordaron las vacaciones parlamentarias después del voto a favor del Sr. Samper

En Consejo de Ministros se acordó autorizar al Jefe del Gobierno para que presente al Congreso un nuevo proyecto de Ley Electoral. Se nombró otro Jefe Superior de Policía

MADRID, julio 4. (AP.)—Esta noche el Congreso, después de una prolongada, y en momentos tumultuosa discusión, concedió un voto de confianza al Gobierno.

Votaron a favor de la proposición presentada por el Gobierno para solucionar la disputa con Cataluña 191 diputados y 62 en contra.

Inmediatamente se acordó el receso parlamentario.

SAMPER PREPARA UNA NUEVA LEY ELECTORAL

MADRID, julio 4. (WP.)—En el Consejo de ministros celebrado hoy se acordó autorizar al jefe del Gobierno para que presente a las Cortes un nuevo proyecto de ley electoral.

Admitió el Consejo la dimisión del Jefe Superior de Policía, nombrando para sustituirle al actual gobernador de Granada, teniente coronel de Artillería señor Castellanos.

RUMORASE QUE RENUNCIARA EL CONSEJERO DE JUSTICIA

BARCELONA, julio 4. (AP.)—Circula persistentemente la noticia de que el Consejero de Justicia de la Generalidad de Cataluña, Sr. Lluhi está dispuesto a presentar la renuncia de su cargo, pero hasta ahora no ha logrado saberse a qué obedece tal resolución.

Lluhi redactó un deireto suplementando la ley de cultivos que ha motivado la controversia que se sostiene en Madrid.

EL PAGO DE INDEMNIZACIONES A LOS JURADOS

BARCELONA, julio 4. (SE).—La Secretaría de la Audiencia, se ha quedado nuevamente sin fondos para atender al pago de los Jurados que estaban funcionando en las diversas Salas. Estaban señalados tres juicios por Jurado, y como sólo había dinero para pagar a los individuos que actuaban en una Sala, se ha pagado a los que han venido de fuera, quedando a deber las indemnizaciones correspondientes a los Jurados que residen en Barcelona.

Un ingeniero se mata tirándose de un tercer piso

Las escuadrillas aéreas de Logroño y Getafe obtuvieron premios en la competencia

MADRID, Julio 4 (AP)—El Ingeniero Luis Esquiozia se arrojo hoy desde un balcón del tercer piso de la casa en que reside, recibiendo la muerte instantáneamente.

Se ha podido saber que adopto tal determinación a causa de un arrebato de demencia causado por su situación económica.

Al llegar cerca del pavimento alcanzó a una criada, que resultó gravemente herida.

PRESTAMOS SOBRE TRIGOS

MADRID, Julio 4 (WP)—La Gaceta de Madrid publica hoy un decreto del Ministerio de Agricultura, acerca de préstamos sobre trigo, para aliviar la situación de los triguetos.

TRIUNFAN LAS ESCUADRILLAS DE LOGROÑO Y GETAFE

MADRID, Julio 4 (WP) — Se ha realizado la clasificación de la tercera vuelta a España por las partullas de aviones militares, correspondiendo los primeros premios a las de Logroño y Getafe.

La entrega de los trofeos se efectuó hoy, con asistencia de las autoridades.

Samper no oculta que apelará a la fuerza en Cataluña si lo obligan las circunstancias

En principio, el Jefe del Gobierno Español, está decidido a resolver el conflicto por cauces jurídicos y se cree que, con el voto de confianza, se halla casi resuelto aquél

MADRID, julio 4. (AP).—Las vacaciones acordadas hoy por el Congreso de los diputados durarán hasta el día primero de octubre, fecha en que se reanudarán las labores parlamentarias.

Samper manifestó que el Gobierno resolverá el problema catalán desde un punto de vista jurídico, sin ocultar las intenciones que abriga de apelar a la fuerza en caso necesario.

El voto de confianza autoriza al gobierno para dar solución al pleito «por los medios que crea convenientes».

Samper negó haber dicho que el Gobierno deseaba cerrar el Congreso a causa de que temía los debates parlamentarios. Insistió en que el gobierno no hará uso de la fuerza más que en caso absolutamente necesario y que resolverá el pleito jurídicamente no sin que antes la Generalidad acata la decisión del Tribunal de Garantías.

RESUELTO PARCIALMENTE EL PROBLEMA CON CATALUÑA

MADRID, julio 4. (AP).—El voto de confianza dado hoy por el Congreso al gobierno de Samper resolverá parcialmente, según se cree, el conflicto de Cataluña. El gobierno central queda autorizado por el proyecto aprobado esta noche a resolver la cuestión por medio de decreto sin la necesidad de someter previamente la solución a las Cortes.

Votaron la confianza al gobierno los diputados de Acción Popular, los de la Lliga Regionalista, los Liberales-demócratas de Melquiades Alvares y los agrarios de Martínez de Velasco.

Gil Robles anunció que Acción Popular votaba a favor del gobierno porque que cree es la única solución al pleito con Cataluña.

El ex-ministro socialista Indalecio Prieto dijo: «Lo que propone el Gobierno es un atentado contra el prestigio y los derechos del Congreso».

Martínez Barrios, jefe del partido radical demócrata, anunció que su minoría votaría contra el gobierno y sus manifestaciones provocaron un alboroto.

Maura se opuso al voto de confianza por entender que al Gobierno le falta autoridad para resolver el problema.

El Parlamento catalán acordó suprimir la palabra "provincia" de los documentos oficiales

Fué detenido un orador espontáneo que decía pestes del Gobierno catalán en plena calle, y registrada su casa, se encontraron veinticinco bombas y un paquete de explosivos

BARCELONA, julio 4. (SE.).—A primera hora de la tarde los pasillos del Parlamento de Cataluña estaban muy desanimados, ya que la mayoría de los diputados estaban celebrando reuniones de comisiones. Luego se animaron un poco, acudiendo algunos diputados de las Cortes de la República, que comentaban en los grupos que llegaron a formarse la situación de la política española, que consideran, en general, muy delicada. Manifestaron, a preguntas de un periodista, que habían cursado un telegrama renunciando a las dietas y al pase de libre circulación del ferrocarril que les corresponde como parlamentarios. Por la tarde estuvieron en el Parlamento dos diputados de la minoría nacionalista vasca, que se retiraron también del Parlamento de la República. Acompañados del Sr. Companys, recorrieron las diversas dependencias del Parlamento catalán.

El señor Soler Bru formuló un ruego en el sentido de que se suprima de los textos oficiales el vocablo «provincia», usando indebidamente, a su juicio, al señalarse la demarcación territorial.

El consejero de Hacienda manifestó que en su departamento ya se ha adoptado este criterio.

UN ORADOR ESPONTANEO EN EL PARQUE DE LA CIUDADELA

BARCELONA, julio 4. (SE.).—En el Parque de la Ciudadela se formó un numeroso grupo alrededor de un individuo que se expresaba en tonos violentos, condenando especialmente la actuación del Gobierno de la Generalidad. Acudieron guardias de Asalto y agentes de la Brigada social, que disolvieron los grupos, deteniendo al orador, que dijo llamarse José Llagostera, de cuarenta años. Se ha averiguado posteriormente que este individuo había sido detenido en diciembre de 1932, y con motivo de su detención se practicó un registro en su casa, encontrándose veintincinco bombas descargadas y un paquete que contenía materias explosivas. Posteriormente había sido detenido varias veces por cuestiones de carácter social.

EXITO DE LAS OBRAS DE BENAVENTE

LISBOA, julio 4. (SE.).—La compañía argentina Rivera-De Rosas está dando las últimas representaciones en Lisboa. Ahora se dirigirá a Oporto.

Las obras de más éxito de la temporada han sido las de Jacinto Benavente.

«A. B. C.» HA SIDO MULTADO

MADRID, julio 4. (SE.).—Por publicar la noticia de la muerte del guardia que sólo resultó herido leve, con motivo de los sucesos de la calle de San Bernardo, la Dirección de Seguridad ha multado con mil pesetas a los periódicos «A. B. C» y «El Sol».

TOLEDO, julio 4. (SE.).—En Santa Cruz de Zarza, la Guardia Civil practicó un registro en la Casa del Pueblo, encontrando ocho bombas.

Han desaparecido destacados elementos socialistas de este pueblo.

REGALAMOS $1000.00

a cualquier calvo que usando un solo pomo del producto para la calvicie

"NEWSPROUT"

de acuerdo con nuestras instrucciones, no lograra curar la CASPA o parte GRASOSA que se forma en la cabeza, y hacer retoñar nuevamente la raíz del pelo caído. No garantizamos las calvicies que se hayan unido los poros y brillan como bolas de billar.

EL 98% DE LOS CALVOS TIENEN REMEDIO

UN POMO DE "NEWSPROUT" VALE

$ 3.00

Enviamos pedidos por correo a todos los países del orbe, que vengan acompañados con un giro por su importe, más 40 cts. para el franqueo del extranjero, y del interior: 20.

PEDIDOS:
THE NEWSPROUT CH. INC.
OBISPO 56 por Compostela.— Teléfono: A-9508
HABANA.—CUBA.

DESDE PARIS

A propósito de un atentado

Liberté, liberté, cherie
(La Marsellesa)

Mi querido Director:

Por los últimos números de EL DIARIO llegados a mis manos, me entero del atentado imbécil de que Vd. fué víctima.

Inútil decirle que me tiene Vd. a su lado incondicionalmente y que aunque tardía por causa de tiempo y espacio, no por eso es menos sincera y enérgica mi adhesión a Vd.

No me extraña, con sinceridad se lo digo, ese atentado; lo que me extraña es que no se haya producido antes, dada la mentalidad de esos redentores de nuevo cuño que ahora se usan.

Que sus autores sean comunistas, anarquistas, liberales o conservadores —que de todo puede haber pues la envidia es infinita— ese acto es el más vil y cobarde que puede imaginarse. Es un acto que deshonra al mismo asesinato ¡y no es poco!

Triste cosa el pensar y más triste el decir que en todos los países de sangre hispana la libre emisión de la idea, que es acaso la sola y unica verdadera libertad, se halla siempre bajo la amenaza del terror, ya blanco, ya rojo. Ese núcleo de naciones, que debieran servir de pauta y norma por su pasado espiritual, de cuya médula viven hoy los pueblos más adelantados de Europa, no sirven más que de befa y escarnio... vea Vd. lo que actualmente ocurre en la madre patria... lo que ayer ocurrió, lo que hoy ocurre y lo que mañana ocurrirá.

Paréceme a mí —y que sonrían los muchos amigos que de volteriano enragé me tachan— paréceme a mí, repito, que estamos dejados de la mano de Dios y que un Diañu burlón de mayor cuantía nos lleva, haciendo piruetas sangrientas, hacia el abismo.

Sí, mi querido amigo, le Sens de la mesure ese sentido tan esencial a la existencia de las sociedades, falta a nuestra raza para la que la imposición de una cosa, de una idea, son un dogma intangible. De civilización romana tenemos muy olvidado, si tanto es que alguna vez lo supimos, que: in medio...

Volvamos al atentado.

Pensando en él, se despierta en mí el modesto picapleitos y pianoteando sobre un código enorme que está sobre mi mesa, me pregunto:

—Pero qué crimen habrá cometido el simpático Pepín, el hijo de aquel Don Nicolás que en los años funestos de la guerra fratricida, me diera tan buenos consejos —que no seguí— una tarde en el café de Tacón?... Y repasando algunos números de EL DIARIO, encuentro el delito y fallo que debe de ser condenado... claro que sí... condenado porque Pepín, que no conozco personalmente, es un periodista nato; Pepín dice sus sentires sin eufemismos y practica el precepto del clásico que dice, que el mejor medio y el más sencillo, de debir: buenos días es... decir ¡buenos días!

Y ese método es hoy, en cierto sector del periodismo, cosa nefanda y digna de los mayores castigos... y de ahí viene el atentado, que gracias a Dios, no fué un luto para la prensa de lengua española...

No crea Vd., mi querido Director, que son elogios para Vd. los que mi pluma traza. No. Es la expresión sincera de la verdad y la protesta más enérgica que un periodista, modesto entre los modestos, educado en un país en que la libertad, alcanza su grado máximo, no puede menos de hacer pública ante un hecho más que criminal ¡imbécil!

Si los autores son comunistas, ¿creen los inocentes que con actos tales activarán la implantación del régimen de sus amores? Si se trata de anarquistas, piensan que con el asesinato de un periodista la sociedad se derrumbará como un castillo de naipes? ¡Imbéciles!

Y si por uno de esos azares de que tantas muestras nos da la vida, el atentado viniese de los partidos de conservación (que nada conservan...) eso sería horrible.

Termino, mi querido Director.

No le apene su estado... es la recompensa de su vida periodística, es el premio de sus trabajos en defensa de esa tierra bendita, que tanto ansío volver a contemplar; la sangre que Vd. derramó en defensa de sus ideales de justicia y de fraternidad es la mejor ejecutoria, el título más glorioso de la nobleza periodística de la dinastía gloriosa de Rivero... Y seguro estoy que los manes de Don Nicolás me aprueban...

Cuanto a los asesinos, que los cuelguen de una ceiba —de la más vieja de la Habana—.

Y que cuando estas líneas lleguen a sus manos, que Vd. esté ya fuera de peligro.

Sinceramente suyo

Alejandro G. ALVAREZ.
Miembro corresponsal de la Academia de Ciencias Morales y Políticas

París, junio, 1934

M.E.C.D. 2016

SI GANA HOY EL LICEO DE REGLA SERA CAMPEON DE BASKET

DESPIERTA ENTUSIASMO EL PROGRAMA DE BOXEO DE ARENA CRISTAL

AMATEURS
Por DAN S

—En Hershey protestan.
—Del umpire Hernández.
—Y no tienen razón.

Varios fanáticos de Hershey se encuentran muy disgustados con las decisiones que ofreció el umpire Hernández, de bases, en el juego del domingo último en el V. T. C. Todos hacemos responsables a ese señor de la derrota experimentada por el Hershey frente al Cubaneleco, y ya estamos celebrando reuniones pra pedir nuestar baja de la Unión, a fin de competir en la Liga Social. No se puede seguir con esos hombres..»

Y creemos que están completamente equivocados. Vimos el match que se discute, y a nuestro modo de ver las cosas lo que detuvo al Hershey no fueron precisamente las decisiones del umpire Hernández, sino el efectivo pitching de Juan Domínguez y el magnífico support que le brindó su infield, que realizó tres grandes doble-plays. Hernández, a juicio nuestro, tuvo una buena tarde, a pesar de que se vió envuelto en algunas decisiones apretadas. Y podemos asegurar que estuvo feliz. Desde luego, siendo Hershey derrotado, es lógico pensar que sus fallos no hayan agradado a los partidarios del club, pero cualquiera que se coloque en un plano imparcial sabe que actuó bien así como que es precisamente Hernández uno de los mejores y más efectivos del circuito.

* * *

Es curioso notar la frecuencia con que los fanáticos le echan la culpa a los umpires de las derrotas que reciben sus favoritos en un field de baseball, sin darse cuenta de si tienen razón en sus protestas.

Ese mismo día, por ejemplo, se dió un caso curiosísimo sobre esto que decimos. Fué en el game Yara-Regla, donde trabajaron Narciso Picazo y Gilberto Torres, dos hurlers efectivos, de mucha variedad en sus bolas.

En uno de los innings finales del choque, cuando el Yara realizaba un vano esfuerzo para empatar el score a una carrera, el pequeño Gálvez fué al bate con un out. Torres le pasó dos bolas malas, después un strike, y, por último, una bola dudosa que cayó en la parte adentro del home-plate», sin cortarlo. Era una bola clara y terminante, y así la cantó Raúl Ecay, que oficiaba detrás de la goma. Pero, los partidarios del Regla no lo estimaron así, y pusieron el grito en el cielo.

«¡Ladrón! ¡Asaltador de camino! ¡No mereces el pan que comes!», y otras cosas por el estilo, habituales en el baseball, fueron las frases más «amables» que se le dirigieron a Ecay en esos instantes. Y entonces fué curioso ver como el propio catcher reglano, José Antonio Reguera, se viró para los stands e indicó a todos que la pelota había sido mala, y que no había derecho a protestar. Unicamente así pudieron contenerse los fanáticos.

* * *

A Babe Ruth, uno de los más grandes jugadores que ha conocido el baseball americano, que goza de incontables simpatías entre los fanáticos, le pasó una vez un caso simpatiquísimo, y el mismo Babe no ha tenido inconveniente en contarlo en su historia, para demostrar que en nueve casos de cada diez que se presentan, el umpire tiene razón y la protesta de los fans no está justificada...

Jugando hace años en Yankee Stadium, Clarence Rowland, hoy retirado del umpiring, oficiaba detrás del home-plate, en un match de Yankees y Detroit, cuyo pitcher era el zurdo Earl Whitehill, que está ahora con los Senadores.

Rowland había estado fatal, y desde los primeros instantes había tenido que enfrentarse con algunas decisiones apretadas. Sus fallos habían sido correctos, pero, los fanáticos de Yankee Stadium estaban muy interesados en ganar ese día al Detroit, y no recibieron tranquilamente los veredictos. Desde el segundo inning le cayeron encima a Clarence y en cada decisión que hacía le dedicaban el auténtico «cheer» del Bronx.

Finalmente, en el octavo inning, Babe Ruth fué al bate con dos hombres en las bases, dos outs y el desafío en la balanza. Whitehill le pasó un strike perfecto, pero los fanáticos no lo estimaron así, y enseguida dieron el grito de «¡Ladrón! ¡Asaltador de caminos!»

Whitehill pitcheó otra vez. Y Clarence cantó: «Strike two», lo que dió motivo para nuevas protestas de los aficionados desde los stands.

Entonces Ruth salió del «batter's box» y dijo dos o tres palabras a Clarence. Los fans siguieron atentamente los movimientos del Babe y gritaron complacidos: «¡Bravo, Babe!» ¡Dile dos o tres cosas a ese bandido!, te está ponchando indecentemente para regalarle el juego al Detroit!»

Por fin, Whitehill lanzó un tercer strike y Ruth resultó ponchado para terminar el encuentro. El Stadium se vino a bajo en protestas contra Rowland, y no faltaron los que acudieron presurosos donde el Bambino, y después de darle varias palmadas en la espalda, le dijeron:

«Hiciste bien en decirle cuatro frescas a ese bandido, Babe. Te ha ponchado indecentemente. En esa forma no se puede seguir en esta Liga. Debieran hacerle algo a esos umpires.»

Ruth miró al hombre sorprendido, sonrió maliciosamente, y luego comentó en voz alta, para que todos pudieran oirle:

«¡Qué hombres más raros son estos fanáticos! Yo no he dicho nada malo a Rowland; al contrario, mi comentario con él ha sido este: «¡Qué bien viene pitcheando hoy, Whitehill! ¡Las curvas le rompen con matemática precisión!»

Y esto, que es una de las tantas anécdotas que se conocen del Bambino, viene como anillo al dedo para demostrar a esos fanáticos de Hershey que las jugadas no pueden decidirse nunca desde los stands, y que generalmente, por no decir siempre, el umpire tiene a su lado toda la razón. De ahí que encontremos injustificadas esas protestas que hacen del juego del domingo.

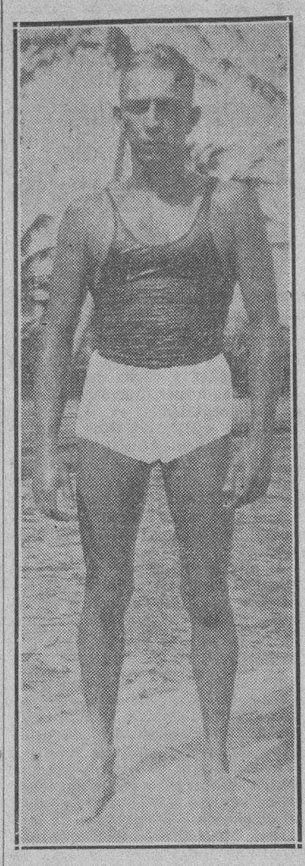

Oscar Martínez Conill, campeón nacional en la brazada de pecho, se propone romper esta noche, en las justas eliminatorias de la Y.M.C.A., los records existentes en esa piscina para las 440 yardas de pecho y la justa medley de 60 yardas. Oscar está en magnífica forma y se propone constituir por sí solo un «show» en la noche.

FOOT BALL EN HERSHEY

Siete por cero fué el resultado del partido de balompié celebrado el pasado domingo en los terrenos de «Hershey Park», entre los equipos «La Borla» y «Hershey Sport Club», cuyo encuentro fué fácil para los hershianos.

A las 3 p.m. se hacen los sorteos de rigor y le toca a Hershey elegir terreno.

Ambos equipos cambian balones llevándose la mejor parte los hershianos que, a los 5 minutos Pepito Olmedo, el fogoso director del equipo, hizo funcionar el marcador. Poco más tarde Guerrero, coloca el segundo tanto.

Los muchachos de «La Borla» se deshacen por obtener el empate, pero allí había un centro medio que se llama Pepito Olmedo, que acabó con las esperanzas de los visitantes. En un bonito avance Rosales marcó el tercer tanto y el árbitro pita señalando el descanso.

Empieza la segunda parte con el viento favorable a los visitantes, pero nada pudieron hacer ante la efectividad de Olmedo, Amo y Martínez, sin embargo, los azucareros siguieron enviando balones sobre la puerta enemiga hasta que lograron anotarse los siete goals.

Ahora los hershianos lanzan un reto al «Cabanas», por medio del DIARIO DE LA MARINA, pero que no se rajen a última hora, como lo hicieron el pasado domingo.

También le recomendamos que no se presenten flojos en caso de aceptar este reto, pues fíjense en los 7 goals y este equipo tiene gran material.

González, Corresponsal

LEA MAÑANA!!

Publicaremos mañana viernes, el ranking nacional de los 10 primeros running-guards cubanos en el juego de basket ball. Es la selección más completa de jugadores que se publica y llegará a ustedes a traves de DIARIO DE LA MARINA.
¡No la pierdan!

BETTANCOURT VS FORTES EN BRILLANTE JUEGO EL DOMINGO EN HERSHEY PARK

La Liga Nacional de Amateurs, ha anunciado para esta semana choques en los terrenos del Vedado Tennis y en Hershey Park.

El orden de los juegos anunciados es:

EN HERSHEY
Hershey vs. Regla (Fortes vs. Bettancourt).

EN VEDADO PARK
2:00 Cubaneleco vs. Fortuna.
4:00 Yara vs. Vedado.

Juan Domínguez volverá al box del Cubaneleco para hacerle frente al zurdo Zabala, que será probablemente la selección de Pons, y Panchón Hernández trabajará frente a Portelita.

PUEDE DECIDIRSE HOY LA JUSTA DE BASKETBALL SOCIAL

Si los muchachos del Liceo de Regla logran vencer hoy al Víbora, ganarán el título

Esta noche, en el floor del «Vedado Tennis Club», se decidirá probablemente el Campeonato Junior de basket de la Liga Social, pues de ganar el Liceo de Regla, habrá obtenido el título de Campeón.

Después de su hermosa victoria sobre la «Acción Republicana», los reglanos van de favoritos a su último encuentro. Ello, no obstante, su contrario—el Víbora Union Club—cuenta con magníficos jugadores, como Neno Valdés, Higinio García, Villasuso y otros, y es un equipo al que el Regla tiene que jugarle mucho, pues en una de esas noches medianamente fatales que el deporte del basket ofrece con frecuencia, pueden perder el hermoso chance de asegurar el trofeo.

De ganar los viboreños, provocarían con su triunfo un triple empate en el lugar de honor, entre el Regla, Acción Republicana y Whiz; empate que habría que romper en serie extra. El triunfo de los muchachos del pueblo ultramarino les clasificaría campeones, déjando empatados a Whiz y Acción Republicana para que en un juego extra decidieran la posesión de la copa del segundo lugar.

Este match importantísimo se efectuará a segunda hora. Y en primer turno, como aperitivo, los fanáticos presenciarán el choque «Sociedad de Empleados de La Tropical» y Vedado Athletic Club, el team que se merece un premio especial por su disciplina y sportmanship, ya que, condenados a guardadores de sótano, han acudido siempre con entusiasmo

NUMEROSOS ASPIRANTES AL TEAM DE LUCHA SE HAN PRESENTADO A YIP

Numerosos aspirantes se han presentado ante el coach Luis Yip, de luchas, para iniciarse el entrenamiento olímpico cubano. El hermano de Tomás Killan, observando tan numeroso contingente, y las condiciones de los muchachos, ha dicho:

«Lo que es, en luchas, a Cuba no le faltará buena representación».

El martes próximo se jugará en Polo Grounds, el gran choque de las Estrellas. Dos potentes teams, representativos de las Ligas Mayores saldrán a competir, dicutiendo la supremacía del game. Ambos tienen en sus filas estrellas de indiscutible calibre y parecen colocados en magnífica posición para triunfar. La suerte puede decir la última palabra en el asunto. He aquí a los dos managers escogidos, y Polo Grounds, el hermoso campo de acción.

El Presidente del New York Americans cree que su team fué derrotado por los árbitros

El foot ball es algo más que un pasatiempo atlético. Es uno de los pocos sports que sirve para unir a todas las naciones, haciéndoles comprenderse y estimarse. Realmente, es el más internacional de todos los sports, sirviendo de excelente agente de buena voluntad entre las naciones y los pueblos.

La experiencia que ha obtenido el New York American Foot Ball Club en su excursión por esta isla, ha sido muy distinta a la que vaticinan esos principios y creencias. Nuestra experiencia en Cuba nos hace avergonzarnos de que un juego tan hermoso como el foot ball reciba y tolere tácticas tan poco deportivas como las ofrecidas y seguidas por los referees durante los dos encuentros que hemos jugado en Cuba.

Realmente, nos hemos sorprendido al ver que mientras los altos oficiales de las Federaciones y otras autoridades del juego admiten que los árbitros no han actuado legalmente, observando conducta poco correcta en los dos partidos celebrados, no se ha visto, ni se ha escuchado una sola voz de protesta de los que si hablasen como es debido, pudieran variar el estado de las cosas. Al hablar así, no tratamos de defendernos, ni de explicar nuestras derrotas, sino hacemos una advertencia por lo que esta conducta puede variar en el futuro del viaje de algún otro conjunto internacional a la Habana. Hablamos así para prevenirles y que no se sientan descorazonados cuando vean que les roban los juegos por seguirse un mal entendido patriotismo. **Cuando los referees cubanos aprendan que es mejor perder con dignidad que ganar con deshonor, entonces habrán aprendido la regla del verdadero patriotismo.**

Ningún team debe sentirse avergonzado por perder. Debe bastarles que al salir a competir han dado toda su energía, su corazón y su inteligencia por alcanzar el triunfo, y luce siempre más el tomar la derrota con una sonrisa, esperando que la fortuna cambie en el futuro y le permita llevarse la decisión. Nuestro equipo no tiene miedo de perder —ya hemos perdido antes de venir a Cuba, y sospecho que hemos de perder algunas veces más—pero en nuestra historia no recordamos haber perdido tan arbitrariamente como aquí, habiendo recibido tan partidarista tratamiento de los referees. Realmente los árbitros han arruinado el noble esfuerzo de los miembros de la Federación, y la bella propaganda hecha por la prensa. En N. América estos Sres. no hubiesen podido arbitrar ni siquiera una competencia de cucarachas.

Espero que me entenderán perfectamente. A nuestro equipo no le pesa perder con un equipo cubano. Nuestra protesta se basa únicamente ante las arbitrarias decisiones de los referees. Y lo hacemos para ver si se puede evitar el mal, porque no queremos abandonar este bello país con la impresión de que para ganar aquí hay que derrotar al team contrario y al referee. Nuestro team ha jugado aquí frente a grandes desventajas, que todos los fanáticos conocen. Todavía nos falta un juego por celebrar, y si perdemos, queremos llevarnos la impresión de que fué el mejor team quien ganó, nunca el referee. Tengan ustedes la seguridad de que si esto ocurre así, seremos los primeros en felicitar al contrario y esperar mejor suerte en la próxima. Pero, es necesario que se sepa que todo el buen trabajo de la Federación y los periodistas se está echando a perder ante las pobrísimas decisiones que brindan los referees.

Vuestros equipiers son todos buenos deportistas, vuestros stadiums son hermosos, los altos oficiales de la Federación son activos y constructores, pero vuestros referees son una desgracia y una vergüenza para vuestro foot ball.

Hacemos esta pública protesta por el buen futuro del game, para la seguridad de los jugadores cubanos y por el futuro de los partidos internacionales aquí. El próximo domingo jugamos nuestro último encuentro, con el equipo del club Iberia, en Stadium Cerveza Polar. Si demuestran ser superiores a nosotros, les diremos adiós de todo corazón y acompañados de nuestros mejores deseos. Pero, si vuelven a derrotarnos por malas decisiones de los referees, nuestra protesta se escuchará en todas partes del mundo, y cada nación sabrá que en **Cuba no se puede ganar, a menos que antes no se derrote al referee.**

AVE TUVIN
Presidente del New York American Foot Ball Club.

BUENOS PARTIDOS DE PELOTA DURA EN EL CENTRO VASCO

Esta noche se ofrecerán dos interesantes encuentros, uno será a Pala y a treinta tantos

Una vez más se confirma la fama de obstinados que tienen los vascos. Una representación genuina de reliquias nos visitó con el propósito de revivir los famosos partidos de pelota dura, clásicos en la cancha de este centro. Los había para todos los gustos: el rubio de formas atléticas de Pedernales, el Tarzán vasco, el famoso Suburbios y el largo Goros. Como colofón y presidiendo la comisión, nos visitó el sin par Secretario de la Sección de Sports.

Tras breve discusión y poniendo sobre el tapete una buena dosis de amor propio—algo serio entre los vascos—se acordó poner para hoy jueves, los partidos siguientes: Pelota dura a 30 tantos, Besánguiz y Gorostiza contra Mendizábal y Alcatena Paleta a 30 tantos. El estilista contra el banquero.

Para complacerlos, me dirijo a los afiiconados por este medio, asegurando—y así me ruegan los interesados haga saber—que ambos partidos serán de «primo cartello» ya que en el primero se ventila un asunto ya viejo, y en el segundo se verá definitivamente la supremacía del arte contra la fuerza o viceversa.

Espero que la magnífica cancha se verá colmada de fanáticos y que estos no quedarán defraudados, a juzgar por el interés de los jugadores en dar una buena exhibición del viril deporte vasco.

Los partidos comenzarán a las nueve y media de la noche.

UNA GRAN CONCURRENCIA ASISTIO AL TRAINING QUE HICIERON AYER EN EL MIRAMAR SIXTICO, ARCE Y EL MUDO

Sixtico Morales dió una grata impresión; luce mucho más fuerte que Baby de la Paz. El Mudo de Casa Blanca está que corta. Gustará mucho el encuentro entre Prudencio Arce y Herrera

Más de quinientas personas asistieron ayer tarde a Miramar Garden para presenciar el trainning de los boxeadores que participarán en el monumental programa del sábado 7; como es natural, Sixtico Morales, el invicto peso ligero espirituano, fué el que cargó con todas las glorias y todos los aplausos de la concurrencia. El muchacho se portó a la altura de su cartel y de su popularidad, repartiendo tres knock outs perfectos, en los seis rounds de guantes que realizó. Esteban Valdés estaba que no cabía de gozo; Sixtico manejó su mano izquierda y pegó con la derecha, como no lo habíamos visto hacer a boxeador alguno desde la última pelea de Kid Chocolate. Todos los que vimos el trabajo realizado por Sixtico en la tarde de ayer, convinimos en que el ahijado de Mendigutía ha adelantado un 50 por 100 desde que se encuentra bajo la dirección de Esteban Valdés, y que de pelear el sábado de la manera que lo hizo ayer, Baby de la Paz no podrá ganarle si no lo hace por la vía del knock out...

SIXTICO MORALES MAS FUERTE QUE EL BABY

Una cosa es innegable y salta a primera vista: Sixtico Morales es de complexión mucho más fuerte que Baby de la Paz; es más bajo de estatura, pero más ancho de hombros y de pecho, y tanto sus muslos como sus piernas, acusan una mayor fortaleza que la del Ciclón de Fomento. Otro de los detalles que nos reveló Sixtico ayer, fué su demoledor «punch» y su gran poder asimilativo. En lo más recio de su espectacular trainning, Sixtico se olvidaba de sus conocimientos pugilísticos y se entregaba a un cambio de golpes, tan violento y fiero, que los fanáticos, creídos de que presenciaban una pelea, gritaban y aplaudían a rabiar; pero en esos momentos fué cuando el espirituano se reveló como el más completo peso ligero de los últimos años; asimiló el castigo con enorme facilidad y cuando pegó con rudeza, el adversario caía como fulminado por el rayo. De esa manera despachó a sus tres sparrings, demostrando que su mano derecha ha de consagrarlo como uno de los más fuertes pegadores que ha producido el boxeo cubano...

EL MUDO LISTO Y CONFIADO

Otro de los que se encuentran como una «navaja Gillett», es el Mudo de Casa Blanca, el cual se viene preparando en su campamento ultramarino, donde según nos informan, no le paran los sparrings después que hacen un día de guantes con él. El Mudo, que recientemente venciera de manera decisiva a Gallard, Sotolongo y al Baturro, a este último obligándolo a abandonar el boxeo, está dispuesto a pecar con Baby de la Paz y otro cualquiera de los welters de primera fila, sin exigir más peso que el que limita esta categoría. El sábado en Miramar Garden el Mudito se soltará como en sus buenos tiempos, nos declaró ayer su manager Manolo Fuentes...

EL BOUT ARCE-HERRERA

Esta es otra de las peleas que pondrá a los fanáticos de pie desde el primer round hasta el último. Arce está hecho un coloso; desde que se curó el fuerte catarro que le impidió pelear últimamente, el muchacho se viene preparando y podemos afirmar que se encuentra O. K. para su bout del sábado. Young Herrera, su formidable contrario, ya realizó una hazaña en su entrenamiento, lanzando a la lona nada menos que a Kid Sila...

Resultado de los juegos de ayer
EN LAS GRANDES LIGAS

LIGA NACIONAL
Primeros juegos:
New York, 9; Boston, 1.
Brooklyn, 8; Filadelfia, 5.
Pittsburgh, 5; Cincinnati, 1.
San Luis, 6; Chicago, 2.
Segundos juegos:
New York, 15; Boston, 0.
Filadelfia, 11; Brooklyn, 2.
Cincinnati, 4; Pittsburgh, 3.
Chicago, 6; San Luis, 2.

LIGA AMERICANA
Primeros juegos:
Boston, 8; New York, 5.
Filadelfia, 10; Washington, 9.
San Luis, 4; Chicago, 0.
Cleveland, 8; Detroit, 6.
Segundos juegos:
New York, 10; Boston, 4.
Filadelfia, 6; Washington, 3.
Chicago, 3; San Luis, 2.
Detroit, 5; Cleveland, 2.

ESTADO DE LOS CLUBS

LIGA NACIONAL

Clubs:	G.	P.	Ave.
New York	46	26	.639
Chicago	43	29	.597
San Luis	41	29	.586
Pittsburgh	37	30	.552
Boston	38	33	.535
Brooklyn	29	43	.403
Filadelfia	26	46	.361
Cincinnati	22	46	.324

LIGA AMERICANA

Clubs:	G.	P.	Ave.
New York	43	26	.623
Detroit	44	29	.611
Boston	38	34	.528
Washington	38	35	.521
Cleveland	36	34	.514
San Luis	31	36	.463
Filadelfia	29	41	.414
Chicago	24	48	.333

JUEGOS SEÑALADOS PARA HOY

LIGA NACIONAL
Pittsburgh en Chicago.
Cincinnati en San Luis.
Boston en Filadelfia.
New York en Brooklyn.

LIGA AMERICANA
Chicago en Cleveland.
Washington en New York.
Filadelfia en Boston.
No hay más juegos hoy.

RENE SANCHEZ, VENCEDOR DEL CAMPEON DE ORIENTE SE ENFRENTARA EL SABADO CONTRA LOPE TENORIO EN LA "CRISTAL"

Se trata de un pugilista de Guantánamo que ha acabado con los campeones de la Armada Norteamericana que han desfilado por aquella base naval. Julio Recio contra Battling Batle

Ante la imposibilidad de arreglar el asunto Jimmy Reed-Chino Alvarez, y no queriendo dejar a los asíduos concurrentes de la Arena «Cristal» sin el correspondiente programa sabatino, Parga y Aramís decidieron ayer tarde arreglar un programa que por su calidad merecerá sin duda alguna la aprobación de la afición boxística.

Una cara nueva será presentada el próximo sábado en la pelea principal de la noche, que será René Sánchez un chiquillo que nos envían desde Guantánamo en donde sábado tras sábado triunfó rotundamente en las presentaciones que hizo en el Stadium de dicha Ciudad ante miles de marinos de la Armada americana surta en la base naval yankee de dicho importantísimo puerto.

Es, pués, René Sánchez una cara nueva que será presentada ante el público habanero, y aunque los periódicos de Guantánamo nos hablan encomiásticamente del muchacho, no queríamos recomendarlo como una luminaria hasta tanto no verle en su entrenamiento.

Ayer tarde le vimos hacer guantes en el propio ring en que peleará el sábado y hemos quedado convencidos del valer del muchacho q. entre sus muchas víctimas recientes, cuenta una victoria por K. O. sobre Carpentier Oriental, Campeón Light weight de Santiago de Cuba.

Sabemos que René Sánchez va a una dificilísima prueba, pués su contrario del sábado no ha de ser otro que Lópe Tenorio, el Tifón Filipino que tan brillante debut hizo en esta ciudad frente a Kid Calixto, pués aunque fué declarado vencedor el Oriental la opinión pública, y los críticos en su mayor parte dieron como vencedor al Filipino.

BUEN PROGRAMA

El resto del programa que seguirá a la pelea estelar que desde luego ha de ser a 10 rounds, será combinado con muchachos que por pelear de campana a campana son siempre preferidos del público.

«Chino Remediano», el guajiro que en sus tres salidas ha dado emotivas peleas será el que ocupará el turno semi-final del programa frente a Felipe Aldama, otro fajador incansable y bien conocido de todos.

Si esta pelea puede ser considerada como «natural» otro tanto tendremos que decir de la que sostendrán Julio Recio el ídolo de los vecinos del barrio de Templete frente a Bat. Batle otro muchacho de estilo parecido al de Recio y vencedor de Divino Rueda.

Dos peleas más entre muchachos locales completan este programa que por los precios que han de regir para esa noche llevarán a la Arena «Cristal» un considerable número de aficionados.

Los promotores de la Arena «Cristal» tienen especial empeño en que los fanáticos asistan a los entrenamientos de dicha Arena para que puedan apreciar el verdadero valor de René Sánchez, el muchacho que como dirían en el Toreo Español, recibirá el próximo sábado su «alternativa».

OCTAVIO MACHADO PUEDE SALIR A PRACTICAR EN JABALINA EN EL V. T. C.

Continúan saliendo a practicar las estrellas del atletismo. Los ases se han dado cuenta de la existencia de una serie de reclutas que aprovechando bien las enseñanzas del coach Hogarthy, pueden arrebatarles sus puestos, y estan haciendo ya sus primeros ejercicios. Ayer se registró un nuevo avance en el Stadium Caribe. Y para la próxima semana saldrán Armando Cuervo, Arturo Muñoz, Yayo Menéndez, el Bambino Espinosa, Jorge Mena, René Guerra, Luciano Rodríguez y otros más.

Octavio Machado, poseedor del record nacional en la Jabalina, es otro de los que se está embullando, y piensa practicar, conjuntamente con Luis Lewis, que tiene el record centro-americano, en los terrenos del V.T.C.

DESDE EL BULL PEN
::: Por GALI

—El alza de Frankhouse.
—Pasó el 4 de Julio y...
—El match de los All-Stars.

Una de las notas más curiosas de la temporada de base ball en las Mayores es, sin duda alguna, el pitching que despliega Fred Frankhouse, de los Braves de Boston... Hace temporadas, Frankhouse no era más que «un tal Fred», que figuraba en el staff de los bostonianos; bueno para cerrar los encuentros que se hallaban semi-perdidos. Ahora, como resultado a su sensacional labor, es uno de los primeros pitchers derechos de la Liga Nacional, y un candidato seguro a trabajar en el encuentro estelar que ha de celebrarse el próximo martes en Polo Grounds... Frankhouse ha ganado ya 12 desafíos, y esto «es una noticia importante», si se recuerda que trabaja para un club que no ha salido en todo el año de la segunda división... Fred, incidentalmente, posee una de las mejores curvas de la Liga Nacional, y muchos atribuyen su actual éxito al hecho de que posee ahora mejor balance en sus lanzamientos.

Willis Hudlin, de los Indios de Cleveland, que parecía camino de las menores el año pasado, es otra de las grandes sorpresas de la presenta campaña... Los records dicen que Hudlin ha ganado ya siete encuentros, y los bateadores enemigos afirman que sus bolas tienen algo raro que les impiden batear... Quizás Willis haya estado de fiesta con «Hoopla»...

Si es cierto que los clubs que pasan el 4 de Julio en primer lugar se ven después en el clásico Octubre, la serie mundial de este año ha de jugarse toda en New York, convirtiéndose en una batalla de cinco centavos... Los Gigantes han pasado la fecha patriotica en admirable posición, luciendo superiores a Cardenales y Cubs, sin embargo, la verdadera lucha entre estos tres conjuntos aún no se ha iniciado, y creemos sinceramente que algo muy interesante ha de verse en el viejo circuito durante Agosto y Septiembre... Y nosotros seguimos creyendo que las mejores acciones serán para el San Luis... En la Liga Americana parecen descartados los Indios de Cleveland y los Media Rojas de Boston... La batalla será entre Yanks, Tigres y Senadores, y pudiéramos apostar todo el arroz que se cosecha en China a que el éxito final será para la trouppe de New York... Los Yanks aún no han comenzado... Su pitching staff está comenzando a impulsarse, y creemos que dentro de un poco tendrá alguna ventaja sobre sus rivales más cercanos... Los Tigres pueden encontrar su slump en Julio y Agosto, y el Washington, que viene de atrás, y que debe jugar mejor, a medida que avance la contienda, tendrá que arrastrar esa diferencia de seis games que le separan del New York —cosa bien difícil— por tener que jugar sin los servicios de un hombre como Joe Kuhel, que es uno de los mejores auxiliares del team.

Los managers Joe Cronin y Memphis Bill Terry han hecho justicia al seleccionar los teams que han de competir el próximo martes en Polo Grounds, N. Y., en el game de «Todos Estrellas»... Cronin ha colocado a Higgins en la tercera esquina—posición que le pertenecía desde hace tiempo—y ha dejado fuera a Jimmy Dykes, que, aunque con mucha popularidad, estaba jugando y bateando menos que el joven infielder de los A-s... Cronin ha incluído también a Tom Brodges y a Red Ruffing en el pitching staff, premiando sus performances de los últimos días... En la Liga Nacional hemos visto con gusto la selección de Melvin Ott sobre Wally Berger, y la de Jackson sobre Artie Vaughan... También se ha escogido a Fred Frankhouse, que está pitcheando muy buena pelota, y a Lingle Van Mungo, que es el rey de los strikesouts en el Big Show... Los dos teams parecen equilibrados, pero, nosotros estamos al lado del conjunto de la Liga Americana.

Hughey Critz, indiscutiblemente, es una de las maravillas modernas del baseball... El veterano y pequeñín infielder no está bateando nada... Su average es sólo de .215... Sin ehbargo, Hughey está jugando como nunca y resulta una de las mayores seguridades que tiene el New York... Van Mungo ha sido el primer pitcher de las Mayores que ha podido dar 100 struck outs en la temporada... Su víctima número 100 fué Paul Richards, que vistió en otros tiempos el uniforme del Brooklyn... Mungo, sin embargo, no está muy contento con sus demostraciones, y si sus compañeros le fildeasen un poco mejor, sería con toda seguridad una persona más tratable en estos días... Los cronistas americanos están criticando, con muchísima razón, a Henri Lou Gehrig, por insistir en jugar todos los días, a pesar de estar en muy pobres condiciones de salud... Dicen los comentaristas que ese record de resistencia que sostiene Gehrig no «le resuelve ningún problema en el mundo», en tanto que si empeora por insistir en jugar puede provocar la derrota del New York.

BUENAS PELEAS HABRA EL DOMINGO, 15, EN EL PUEBLO DE AGUACATE

El próximo domingo 15, se celebran en el pueblo de Aguacate, las fiestas de la virgen patrona del pueblo, y entre los festejos que se organizan, se presenta al público amante del deporte un excelente programa de boxeo en el que tomanrán parte conocidos peleadores de la capital y el interior, muchos de ellos bien conocidos de la afición pugilística, como: Pablo Ramírez, «Chino» Buides, Esteban Hernández Alejandro Yanes, J. Berrío campeón de Aguacate, Kid «Cucho», campeón del central «Hershey y otros. Los fanáticos de los pueblos cercanos San Antonio de Río Blanco, Caraballo, Madruga y otros, preparan grandes excursiones para presenciar las peleas.

BACARDI
CERVEZA HATUEY
MALTA HATUEY

M.E.C.D. 2016

CRAWFORD Y PERRY EN LOS FINALES DE WIMBLENDON

SE INICIA ESTA NOCHE LA FIESTA DE NATACION EN LA ASS. CRISTIANA

SportS — DIARIO DE LA MARINA — SportS

AÑO CII — LA HABANA, JUEVES, 5 DE JULIO DE 1934 — PAGINA QUINCE

TOPICOS FUTBOLISTICOS

Por Peter

—Tuvín se ha ido del seguro.
—Acuerdos federativos.
—En el Campo Cerveza Polar.

Mr. Abe Tuvín, el Presidente del New York Americans es de opinión que los teams de la Habana, Deportivo Centro Gallego y Juventud Asturiana, no fueron los que derrotaron a sus Campeones de la Liga Mayor de los Estados Unidos, sino los referees.

En otro lugar publicamos, traducido fielmente, el artículo que dicho señor nos entregó para su publicación. Dicho trabajo, que publicamos sólo por hospitalidad, merece unos comentarios, pero eso lo haremos mañana. De manera que si le interesa al señor Tuvín saber lo que le decimos, puede ir buscándose un intérprete, pues lo que vamos a decir no lo diremos en el idioma de Shakespeare, que no dominamos, sino en el de Cervantes.

Ayer informamos ampliamente sobre el resultado de la sesión federativa e hicimos una información fielísima de lo que hablaron los solones del fútbol habanero cuando se planteó el asunto del Deportivo Centro Gallego. Pero vamos a completar nuestra información reproduciendo la nota oficial que nos envía el Secretario de dicho organismo, Sr Vila Otero, y al final, aparece el programa de juegos para el domingo en el «Campo Cerveza Polar».

1.—Se dió lectura y aprobó el acta de la sesión anterior.

2.—Darse por enterados del fallo adoptado por la Asociación de Foot-Ball de la República de Cuba respecto al recurso presentado por el Sub-Comité Directivo, del cual se acordó enviarle una copia al referido organismo a los efectos consiguientes.

3.—Referente a una atenta comunicación enviada por el Centro Asturiano de la Habana con fecha 29 de Junio pasado, pidiéndonos nuestra cooperación para organizar y celebrar un grandioso festival futbolístico el día 15 del actual a beneficio del Sanatorio que posee en Asturias esta prestigiosa sociedad, se acordó por unanimidad manifestarle que accedemos gustosos a tal humanitaria petición, consignándole al propio tiempo que la Nacional Cubana tiene señalado para dicha fecha el Campeonato Nacional de Cuba, dependiendo por tal motivo la fecha que nos piden del máximo organismo Cubano.

4.—Ha sido aceptada la baja del jugador Miguel Requejo Olea que perteneció al Club Deportivo Centro Gallego, acordándose al propio tiempo declararle agente libre por haber presentado la carta de libertad del Club más arriba mencionado.

5.—En vista de tener señalado este Comité Directivo la inauguración del Concurso «Torneo de Campeones» para el día 22 de Julio, a los efectos de no obstrucionar la buena marcha de esta Federación, se acordó por unanimidad y solamente por la temporada oficial del año 1934-1935 abrir las inscripciones de los jugadores amateurs de la primera categoría serie A., el día 15 de Julio, a pesar de estar reglamentado que estas se abrirán después del día primero de Agosto en adelante.

6.—Leída el acta del partido Deportivo Centro Gallego Vs. Iberia Foot-Ball Club, celebrado el pasado domingo en el Campo Polar, y comprobado que la alineación de los jugadores del Club primeramente mencionado no vienen señalados con su nombre y dos apellidos como señala nuestra reglamentación, infringiendo por esta causa el Club Deportivo Centro Gallego el artículo 19 del Reglamento, por cuanto que esta Federación no puede identificarles con los apodos que le han puesto este Comité Directivo acordó, por unanimidad a excepción del Representante del Club Deportivo Centro Gallego multar al club infractor en la cantidad de $25.00. Al propio tiempo esta Federación acordó por este medio dar una satisfacción a la afición balompédica que asistió el pasado domingo al Campo Polar por el lamentable hecho sucedido de la protesta de cierto público, al no haber presentado el Club Deportivo Centro Gallego su equipo titular como había anunciado esta Federación, haciéndole saber aparte de las medidas que hemos tomado para que hechos de esta naturaleza tan antideportivos no se repitan, quiere hacer constar que no pudo hacerse responsable de todo lo sucedido por la sorpresa que ha recibido del club más arriba mencionado.

7.—Se aprobaron las actas de los partidos celebrados el pasado domingo en el Campo Polar, enviándole al propio tiempo un mensaje de felicitación al Club Juventud Asturiano por el éxito obtenido sobre el New York Americans F. C.

8.—Este Comité aceptó gustoso una hermosa copa que le donó la casa Crusellas y que será discutida entre los club Juventud Asturiana y Deportivo Centro Gallego el proximo domingo en el Campo Cerveza Polar, acordándose enviarle una atenta comunicación a tan importante industrial por la fina atención que ha tenido con esta Federación.

9.—Para conocimiento de la afición balompédica en general queremos hacer constar de que el próximo domingo en el intermedio de los dos partidos a celebrar, el AUTO-GIRO nos deleitará con sus arriesgadísimos vuelos al igual que hizo el pasado domingo, a petición de los numerosos simpatizadores que han solicitado se repita tan hermoso espectáculo aviatorio.

10.—Programa para el domingo, día 8 de Julio en el CAMPO CERVEZA POLAR.

COPA JABON CANDADO

2.—Juventud Asturiana Vr. Deportivo Centro Gallego.

PARTIDO INTER-CLUB

4.—New-York American Foot-Ball Club Vs. Iberia F. C. Delegado Deportivo el Sr. Leopoldo Campa.

CONVOCATORIA

Se recuerda a todos los boxeadores que toman parte en el programa de el domingo como a los de el sábado, que deben de concurrir hoy jueves a la Comisión para sufrir el exámen médico, caso de no acudir serán multados.

DEBE APURARSE LA INVESTIGACION DE LOS "JOCKEYS"

El resultado de las justas de la última semana parece indicar q. los jockeys no son culpables

Hace justamente una semana, se anunció por los altos oficiales del Jockey Club de Cuba que cuatro de sus jóvenes jockeys, precisamente los más efectivos en producir victorias a los dueños de caballos, habían sido suspendidos indefinidamente, hasta tanto no se terminase una amplia investigación que se abría sobre sus últimas montas, las que se consideraban dudosas, de acuerdo con el resultado de las carreras.

Estos jockeys eran: A. de Lara, uno de los mejores montadores del Hipódromo; E. Rodríguez, C. Martínez y C. Mojena, todos conocidos de la afición.

Muchos días han pasado y aun no se ha dictado fallo por los stewards, levantándosele la suspensión a los cuatro muchachos. Y, cosa curiosa, en los resultados de la última semana no se ha visto nada que justifique la suspensión.

Se decía que los jockeys mencionados eran responsables de las malas demostraciones de Beauty Belle, Hard Bock y Elizabeth Foxx, así como que «algo raro» había producido el alza de valores de Innis Fail, que terminó segundo en una carrera donde todos los expertos la habían condenado a baja posición. Se aseguraba también que los muchachos se han confabulado para «meter determinada combinación», así como estaban «guiando inteligentemente» a determinados ejemplares. La protesta la encabezaban los dueños de ejemplares, muchos de cuyos colegas, si se nos permite hacernos eco de lo que dicen los aficionados, son los «más grandes llorones que tiene el Hipódromo.»

Después de transcurridos los dos últimos días de carreras, en los que no montaron los cuatro jockeys mencionados, la práctica ha demostrado que los muchachos no tenían culpa de las pobres demostraciones de los ejemplares mencionados. Ni Beauty Belle, Ni Hard Rock ganaron sus carreras, e Innis Fail probó que «su segundo lugar estaba justificado», al ganar la última carrera del domingo.

Los stewards deben apresurar la investigación que efectúan, que parece ha de resultar favorable a los jockeys. Y, de paso, deben abrir una más interesante en relación con las cosas que pasan en las cuadras. Elizabeth Foxx, otro de los ejemplares que se decía no había sido bien guiado por los muchachos, está enfermo desde hace tiempo; prueba concluyente de que es aventurado—dada las condiciones en que se entranan los ejemplares—pensar en arreglos de carreras es que en los dos últimos programas sólo dieron **tres favoritos**, de los catorce señalados. El sábado cristalizó uno y el domingo, dos.

A juicio nuestro—y no somos parientes de los jockeys suspendidos—, los stewards deben levantar la suspensión de los muchachos, y en cambio, deben llamarle la atención a determinados dueños de caballos que emplean solamente un saco de avena para alimentar a varios ejemplares, y a otros que quieren ganar siempre, dándole sólo yerba a sus pur sangs.

Hay que evitar también que algunos griten a voz en cuello en el «ring de apuestas» que determinados jockeys «le han aguantado el caballo», porque eso no es verdad, y desluce el espectáculo. Cuando un dueño crea que su jockey le ha detenido intencionalmente el ejemplar, debe presentar la denuncia correspondinte, y entonces los stewards, después de investigar la forma en que ese ejemplar ha sido entrenado, las comidas que ha ingerido, etc., deben fallar en una u otro forma. Pero nunca deben permitirse esas frecuentes «explosiones» de malhumor ante derrotas recibidas», que afean el lindo esfuerzo que se viene realizando en Oriental Park.

Además, muchas veces se da el caso curioso de que algunos dueños que hablan de que tal o cual jockey le ha «aguantado el caballo en tal carrera», son los primeros en buscar después a esos mismos jockeys para que les guíen otros ejemplares, y eso resulta extraño, porque se desprende que si un jockey ha cometido tal fechoría en una justa, no debe recibir nunca más el favor de un entrenador o propietario de pur sangs.

Ganaron dos encuentros los del New York Gigantes, afianzándose en el lugar de honor de la Liga

Después que Fred Fitzsimmons superó a Fred Frankhouse en el primer encuentro, Carl Hubbell logró dar los 9 escones en el segundo. Mel Ott disparó dos homers en el segundo game

NEW YORK, julio 4 (AP).—Los New York Giants festejaron hoy la fecha patriótica del 4 de julio, ganando par de encuentros a costa de los Braves de Boston para aumentar más su ventaja en la lucha de la Liga Nacional. Mientras el team ganaba fácil, Cubs y Cardenales dividieron su doble header.

Fitzsimmons y Hubbell fueron los pitchers ganadores, habiendo dado Hubbell una lechada en el segundo game, Ott disparó dos home runs.

Primer juego

Boston

	V.	C.	H.	O.	A.	E.
Urbanski, ss	4	0	1	1	5	0
Mac Manus, 3b	4	1	1	1	2	0
Gyselman, 3b	0	0	0	0	0	0
Thompson, rf	4	0	1	1	0	0
Berger, cf	4	0	1	0	0	0
R. Moore, 1b.	2	0	0	11	0	0
Lee, lf	4	0	1	3	0	0
Whitney, 2b	4	0	0	1	2	0
Hogan, c	3	0	0	5	0	0
Frankhouse, p	2	0	1	0	1	0
Mangun, p.	1	0	0	0	0	0
Totales	32	1	6	24	10	0

New York

	V.	C.	H.	O.	A.	E.
Critz, 2b	5	2	2	4	2	0
O-Doul, lf	2	3	2	0	0	0
Terry, 1b	4	2	2	11	0	0
Ott, rf.	4	0	0	3	0	0
Jackson, ss	4	1	2	3	4	0
Watkins, cf	4	0	0	1	0	0
Ryan, 3b	4	1	2	0	3	0
Mancuso, c	4	0	0	3	0	0
Fitzsimmons, p	3	1	0	0	3	0
Totales	35	9	11	27	12	0

Anotación por entradas

Boston	000 100 000—1
New York	103 004 10x—9

Sumario

Empujadores: Terry, O_Doul, Ryan 2, Lee, Critz, Ott, Jackson 3. Two baggers: Urbanski, Jackson. Homer: O_Doul. Double plays: Whitney, Urbanski y Moore, Critz, Jackson y Terry. Quedados en bases: New York 9, Boston 6. Baseballs: Frankhouse 7, Fitzsimmons 1. Strike outs: Frankhouse 2, Mangun 3, Fitzsimmons 2. Hits: a Frankhouse 8 en 5 2-3; a Mangun, 3 en 2 1_3. Wild pitch: Fitzsimmons, Loser Frankhouse.

Segundo juego.

Boston

	V.	C.	H.	O.	A.	E.
Urbanski, ss	4	0	0	3	2	0
Mc Manus, 3b	2	0	0	1	0	0
Gyselman, 3b	2	0	1	1	1	0
Worthington, rf	4	0	1	2	0	0
Berger, cf	3	0	1	1	0	0
Lee, lf	4	0	1	2	0	0
Whitney, 2b	3	0	0	0	4	0
Moore, 1b	3	0	0	22	1	0
Spohrer, c	3	0	0	2	0	0
Barrett, p	1	0	1	1	2	0
Mangum, p.	1	0	0	0	3	0
Hoag, x	1	0	0	0	0	0
Brown, p	0	0	0	0	0	0
Totales	31	0	5	24	13	0

x Bateó por Mangun en el 8o.

New York

	V.	C.	H.	O.	A.	E.
Critz, 2b	5	2	2	3	2	0
O_Doul, lf.	5	2	3	2	0	0
Terry, 1b	5	2	1	10	1	0
Ott, rf	4	3	3	0	0	0
Jackson, ss	5	1	1	1	1	0
Vergez, 3b	0	0	0	0	1	0
Watkins, cf	5	1	1	2	0	0
Ryan, 3b	2	1	2	1	3	0
Mancuso, c	4	2	4	4	0	0
Richards, c	1	0	0	2	0	0
Hubbell, p	5	1	1	2	1	0
Totales	42	15	18	27	8	0

Anotación por entradas

Boston	000 000 000— 0
New York	306 032 10x—15

Sumario

Empujadores: O-Doul 3, Ott 5, Watkins 2, Mancuso 2, Hubbell 2, Critz. Two baggers: Mancuso 0, Hubbell, Ryan, Ott, Watkins, Gyselman. Three baggers: Critz. Homer: Ott 2, O Doul. Sacrifice: Ryan. Double plays: Hubbell y Terry. Quedados en bases: New York 8, Boston 5. Baseballs: Barrett 2, Mangum 2, Hubbell 1. Strike outs: Hubbell 5, Mangum 2. Hits: a Barrett 9 en 2 1-3; a Mangun, 9 en 4 2-3.

La parte mas difícil de un jugador amateur es cuando tiene que tratar de salir de un prolongado slump

Aún no se ha descubierto el sistema más práctico para salir de la mala racha al bate, por lo cual Cordeiro, Fleites, Carlos Alvarez, Ealo, Cándido Hernández y otros siguen en el slump

(Por DOMINO)

Desde hace mucho tiempo se viene diciendo en base ball que «por muy notable que sea un hitter, siempre pasa su batting slump», y esto, que a muchos parecerá increible, se viene observando actualmente en la hermosa lucha que nos brindan los nacionales amateurs en los terrenos del Vedado Tennis Club.

Todos los hitters experimentan su slump, no pudiendo citarse uno solo que no haya pasado su época de crisis, en la que «no puede pegarle a la pelota, ni aun con una tabla de planchar», como vulgarmente se dice.

Para los entendidos en el game, un hitter prueba patentemente su habilidad si logra escapar rápidamente de su slump., y aunque son muchos los que aseguran no hacer nada para huir de sus efectos, es lo cierto que todos recurren a mil recursos para abandonarlo lo más pronto posible.

Lo más malo de un batting-slump es que afecta generalmente el fielding del jugador que lo sufre, y le hace lucir tan pobremente que muchas veces provoca su salida de un team.

Cuando un player está en la racha todo sale a pedir de boca. El caso actual de Carcas, por ejemplo. Cualquier pitcher le parece «sopa de pato», y el roller más difícil le viene bien para un rápido doble play. Pero, cuando un slump preocupa, en cambio, no hace nada bien, y se necesita que el manager ayude grandemente, para evitar el fracaso completo del jugador en la season.

LOS MANAGERS INTELIGENTES.

Un manager que sea inteligente se dá cuenta enseguida de cuando uno de sus buenos players está en un slump, y de él depende el que ese hombre no se vea preocupado.

Ya dijimos que nadie puede decir cuando un slump llega, ni cuando se va, pero todos los players lo experimentan, y lo doloroso d el caso es que en la inmensa mayoría deja unas huellas terribles Del manager depende, pues, que ese jugador no se eche a perder.

Actualmente tenemos en el campeonato de la Liga Nacional una larga serie de estrellas en completo slump al bate, en algunos de los cuales está causando un efecto desastroso.

Tenemos el caso del catcher Cordeiro, del Fortuna, por ejemplo. Cordeiro es uno de los tres mejores receptores que tenemos en la Liga Nacional, y creemos no exagerar al decir que pudiera comprenderse entre los 10 primeros de los últimos 10 años. Pero, Cordeiro está atravesando el slump más fuerte de toda su carrera, y sus efectos se están notando ya en la season.

Siendo una pantera como receptor, Cordeiro ha perdido parte de su efectividad en los últimos encuentros, y, francamente, no nos ha lucido tan impresionante como antes. Y no es que esté más flojo que en otras temporadas, sino, sencillamente, que es víctima de un fuerte slump.

JUGADORES CON SLUMPS.

Otro player que está totalmente dominado por su slump es Carlos M. Fleites, el veloz receptor de los Marqueses, y lo mismo puede decirse de Valentín García, la tercera del Regla; José L. García y Carlos Alvarez, outfielders del Yara; Ealo, primera del team; la tercera del Vedado; Cándido Hernández, la primera del Fortuna, y Gonzalo Quesada, la primera del Cubanaleco.

Todos estos players son excelentes bateadores, de los que deben figurar entre los primeros de la Liga, pero están envueltos en fuerte slump, y ello le está restando acometividad al campo y al bate

Algunos han sido tan desgraciados que sus mejores batazos han ido a las manos de los players rivales, y eso es precisamente una de las cosas interesantes del slump, que los mejores batazos que se confeccionan resultan cogidos, mientras otros, con más suerte, resultan frecuentes hits con cualquier cosa que se produzsa por encima del infield.

¿COMO ESCAPAR DE UN SLUMP?

Generalmente los jugadores amateurs se preguntan intrigados: «¿cómo podemos escapar de nuestro slump?», sin que nadie pueda darles una respuesta fija; y es que, estudiando el asunto por todos sus ángulos, se comprueba fácilmente que en ningún momento se puede seguir un mismo método.

Algunos jugadores de las Grandes Ligas, Babe Ruth entre ellos, suelen escapar de sus slupms cambiando de posición en el home-plate. Otros alteran el swing, procurando inclinarse un poco más hacia la pelota cada vez que les pitchean. Otros cambian de bate, usando algunos de menos peso, y algunos toman el bate más corto, para conectarle a la pelota en el llamado estilo de «choke», pero ninguno puede recomendar un método preciso. Personalmente yo haría otra cosa, pero ésto será tema de otros comentarios que publicaremos probablemente mañana. Nos hemos extendido demasiado y no crean ustedes que es muy fácil cubrir tanto espacio en una plana deportiva cuando se está registrando un alza grande en los sports.

¡Son muchos los temas que necesitan su espacio!

BUENOS CHOQUES EL SABADO Y DOMINGO EN LA "TROPICAL"

El programa señalado para los terrenos de San Antonio, se dará el domingo en La Tropical

Dos buenos programas señala para sábado y domingo —ambos en «Gran Stadium Cerveza Tropical»—el schedule oficial del Campeonato de base ball de la Liga Social.

El double-header del domingo 8, señalados para San Antonio de los Baños, se efectuará en los «grounds» tropicalinos en compensación al programa que señalado para dichos terrenos el domingo 17 de junio, fué preciso trasladar para la villa del Ariguanabo, por causas de fuerza mayor Ya lo saben los fanáticos: el Domingo se juega en «La Tropical».

Un match «Víbora-Materva» es el de apertura del doble sabatino. Los viboreños desean continuar su racha victoriosa, y pondrán al zurdo Fernández en la lomita, para asegurar. Por su parte, los muchachos de Bartolomé piensan romper su «jettatura» (ocho derrotas consecutivas), y el sábado, con Badell o Córdova en la línea de fuego, tratarán de conseguirlo.

El segundo desafío es el de la máxima atracción: «Acción Republicana» y «Asociación Cubana», en lucha por el segundo puesto, se verán las caras. Nadie ha olvidado el estupendo juego de 1x0 que en diez innings ofrecieron ambos «nines» en la primera vuelta; duelo sensacional en que Bofill blanqueo a los Campeones, superando a Tony Mesa. Y estos dos jóvenes «hurlers» —ya consagrados— volverán a enfrentarse el sábado en el césped tropicalino. Bofill es el Némesis de los médicos, y va en busca de su tercera victoria sobre ellos, en dos temporadas.

Suponemos que Padilla será el receptor de Mesa, puesto que lo ha conducido admirablemente siempre que le ha catcheado. En este juego, Rafael Morales reaparecerá en las filas sociales, vistiendo el albo uniforme de la Asociación. También volverá al line up el pimentoso y popular Avoy.

Numerosa concurrencia se dará cita para el domingo, en «La Tropical». El schedule señala interesantísimo doble juego. A primera hora, «Cultural» y «Círculo de Artesanos», y en tanda aristocrática «Whiz» y Havana Electric» decidirán la posesión momentánea del lugar de honor. Apuntados los contendientes, fácil será advertir al fanático la primordial importancia de este programa.

FRONTON JAI-ALAI

—Muy discutido programa.
—Se dió anoche en el Jai.
—Se peloteó de lo lindo.

RESULTADO DE LA FUNCION DE AYER MIERCOLES, 4 DE JULIO

Primer partido	Tantos
Esquivel y Adolfo, blancos	17
Román y Solá, azules	25
Ganador: Azules.	

Primera quiniela	Tantos	Pagos
1—Ochoa	0	$6.03
2—Salazar	1	5.48
3—Creus	1	7.54
4—La Paz	1	6.70
5—Echeverría	6	4.64
6—Ferrer	4	3.01
Ganador: Echeverría. A $4.64.		

Segundo partido	Tantos
Ferrer y Salazar, blancos	30
Creus y La Paz, azules	25
Ganador: Blancos.	

Segunda quiniela	Tantos	Pagos
1—Sarmiento	1	$4.17
2—Iturrino	0	6.26
3—Morales	6	4.55
4—Aguiar	5	3.85
5—Goyo	1	5.57
6—Iturriaga	2	8.35
Ganador: Morales. A $4.55.		

Tercer partido	Tantos
Aguiar y Goyo, blancos	18
Iturrino e Iturriaga, azules	30
Ganador: Azules.	

PROGRAMA PARA LA FUNCION DE HOY, JUEVES 5, A LAS 8.30

Primer partido a 25 tantos: Iturrino y Solá, blancos; contra Sarmiento y Adolfo, azules. A sacar los primeros del cuadro 10 y los segundos del 9 y medio.

Primera quiniela a 6 tantos: Echeverría, Hugues, Ochoa, La Paz, Paco y Mir.

Segundo partido a 30 tantos: Ochoa y Mir, blancos; contra Echeverría y Hugues, azules. A sacar los primeros del cuadro 10 y los segundos del 9 y medio.

Segunda quiniela a 6 tantos: Lasa, Escarza, Morales, Goyo, Millán y Aguiar.

Tercer partido a 30 tantos: Morales y Lasa, blancos; contra Aguiar y Escarza, azules. A sacar ambos del cuadro 10.

HA CONFECCIONADO BUEN PROGRAMA EL MATCHMAKER OLIVA

Edmundo Cárdenas, q. ganó por K. O. T. a Battling Palomo peleará en el gran star-bout

5,000 pases, que dan derecho a presenciar el magnífico programa que se presenta el domingo 8 en el Stadium Arena Cerveza «Cristal» serán repartidos en los Cafés y establecimientos de la capital; con el pase y 10 centavos, el poseedor del mismo puede ocupar una localidad en el mencionado Stadium.

Se presenta a la afición pugilística un programa de calidad, en el mismo toman parte peleadores de reconocido mérito entre los fanáticos, hombres que han demostrado en distintas ocasiones sus excelentes condiciones y han dado pruebas inequívocas de su amor por el deporte brindando al respetable emocionante encuentros. La pelea estelar a 6 episodios, será entre Enrique Albalate el peso welter ídolo del Instituto Provincial de la Habana que se mantiene invicto en sus cuatro peleas frente a Edmundo Cárdenas el «Terrible Cocinero II», Evangelio Valiente, también estudiante y miembro de otras instituciones después de su triunfo por la vía rápida sobre Ernesto Vila, se presenta en la otra pelea a 6 rounds frente a Silvino Martínez, el mismo que siendo solo un peso mediano largo, fué señalado para discutir con John Herrera la faja de la categoría Light Weight, Silvino es un buen pugilista que, nuevamente aspira a llegar a la cúspide y, comienza su desenvolvimiento en el Ring con esta pelea. En vista de que las peleas de esta categoría, han sido autorizadas con los pases de 10 centavos y los fanáticos pueden gozar de las delicias de buenos bouts por una módica cantidad, Oliva, el activo match-maker, solo pondrá cuatro peleas una 4 rounds y tres a 6, pero, como un obsequio al respetable por el éxito obtenido de lograr el abono de 10 centavos presenta un programa de 4 peleas a 6 rounds, las otras dos peleas serán entre Rafael Soto, el peso gallo del Pilar,vs. Juancito Alvarez, el ídolo camagüeyano.

Jesús García, «Machito» el más simpático de todos los peleadores del barrio del Pilar, frente a Kid Rapidez, el ágil negrito que parece ser un nuevo Chocolate.

PRACTICA ESTA TARDE EL TEAM DE LA «WHIZ»

Una importante reunión celebrará esta noche la Liga Social de Amateurs para tratar asuntos relacionados con su temporada de base ball. Y por la tarde, según un anuncio oficial hecho ayer por el veterano Camarón Vázquez, que está convencido del éxito final de la novena, practicará en los terrenos de la Tropical, a las dos y media, el poderoso equipo de la Whiz.

ANUNCIAN UN BOUT DE «KID CHOCOLATE» PARA CELEBRARSE EN BROOKLYN

NEW YORK, julio 4. (AP).—Al Weill, promotor de esta ciudad, ha anunciado hoy un excelente programa de boxeo para Ebbetts Field, en cuyo número principal se propone colocar a Kid Chocolate, de Cuba con Pete Hayes, un newyorkino de mucho empuje en la división feather.

SUSPENDIDOS POR LLUVIA LOS GAMES DE BASKET

Como resultado a los aguaceros caidos durante la tarde de ayer, los matches de basket ball correspondientes al campeonato junior femenino de la Asociación Atlética Femenina fueron suspendidos, habiéndose tomado el acuerdo de correr el schédule.

Mañana, pues, se jugarán los games suspendidos, actuando el team del Fortuna con el Estrella en el primer turno, y Tous con Bejucal en el segundo.

SE EFECTUARAN HOY EN LA Y. M. C. A. LAS ELIMINACIONES EN NATACION, DE NOVICIOS

Como número extra en el programa combinado. Oscar Martínez Conill tratará de romper 2 records de la piscina en nado de pecho

Con la posibilidad de una lucha interesante, en la que se notará actividad entre los representantes del Habana Yacht Club y de la Ass. Cristiana de Jóvenes, esta noche se iniciarán en la piscina de la Y. M. C. A. las competencias de novicios que anualmente organiza esa decana entidad, como estímulo a los pinos nuevos y hermosa contribución al deporte.

Representantes del Yacht, de la Y. M. C. A. y del Casino Español han de verse envueltos en las competencias, que si se desenvuelven como todos esperamos han de resultar altamente reñidas. El team del Yacht Club tiene buen material en las distancias cortas y medias, el Casino Español está fuerte en diving y la Guay, está protegida y preparada, bien guiada de la mano por el coach Miranda.

En el team de la Y. M. C. A. competirá el cienfueguero Fontana, que fué precisamente quien derrotó a Fernando Espino en el dual meet celebrado recientemente en la Perla del Sur. El joven nadador, un as en las distancias largas, parece también un pez-espada en las justas de corto metraje.

Para dar aliciente al programa eliminatorio de hoy, Oscar Martínez Conill, fenómeno del nado de pecho en Cuba, ofrecerá par de exhibiciones, tratado de romper dos records de la piscina.

El programa completo de las eliminaciones es:

220 YARDAS LIBRES.

Primer heat: Eddy Tolón, del Yacht Club: Daumy, de la Guay y Arazosa, de la Guay.

Segundo heat: Santa Cruz, del Yacht Club: Fowler, del Yacht Club: y Panchito Franquiz, de la Y. M C. A.

Clasificarán los dos primeros de cada heat.

CUARENTA YARDAS LIBRES.

Primer heat: J. Escobar, Y. M. C. A.: B. Gastón, Habana Yacht y J. Santa Cruz, del Yacht Club.

Segundo heat: F. Firmant, Casino: A. Fontana, Y. M. C. A.: y La Rosa, Casino.

Clasifican los dos primeros.

100 YARDAS DE PECHO (FINALES)

B. Azpiazu, Yacht Club: F. Prego, Y. M. C. A.: Bengochea, Y. M. C A. y S. Berman, Y. M. C. A.

60 YARDAS MEDLEY.

Primer heat: C. López, Y. M. C. A.: Aponte, Casino Español; P. Fowler, H. Y. C. y Randell, Y. M. C. A.

Segundo heat: E. Tolón, H. Y. C.: Carrillo, H. Y. C. y Prego, Y. M C. A.

Clasifican los dos primeros.

440 YARDAS LIBRES (finales)

Competirán: Parajón, del Yacht Club: Santa Cruz, del Yacht Club y Raubell, de la Y. M. C. A.

100 YARDAS LIBRES.

Primer heat: Fontana, Y. M. C. A: Santa Cruz, Yacht Club: Escobar, Y. M. C. A.

Segundo heat: La Rosa, Casino Español; B. Gastón, Yacht Club: V Pérez, Y. M. C. A.

60 YARDAS DE ESPALDA:

Primer heat: M. López, Y M. C. A.: A. Aponte, Casino: F. Firmant, Casino.

Segundo heat: Carrillo, Yacht Club: Fontana, Y. M. C. A. y Bueno, Guay.

Clasifican los dos primeros de cada heat.

LOS JUECES:

Se ruega a todos los señores que fueron designados jueces para estas competencias que estén en la Y. M. C. A. lo más temprano posible. El primer evento se dará a las nueve de la noche.

AYER EN LA LIGA NACIONAL

PRIMEROS JUEGOS

		C.	H.	E.
Boston	000 100 000—	1	6	1
New York	103 004 10x—	9	11	0

BATERIAS: Frankhouse y Hogan; Fitzsimmons y Mancuso.

		C.	H.	E.
Brooklyn	301 010 003—	8	11	1
Filadelfia	020 000 120—	5	11	2

BATERIAS: Leonard, Zachary y López; Collins y Todd.

		C.	H.	E.
Cincinnati	000 100 000—	1	7	2
Pittsburgh	202 100 00x—	5	11	1

BATERIAS: Johnson y Lombardi; French y Padden.

		C.	H.	E.
Chicago	101 000 000—	2	6	0
San Luis	000 005 10x—	6	14	2

BATERIAS: Lee, Root y Phelps; Carleton y Davis.

SEGUNDOS JUEGOS

		C.	H.	E.
Boston	000 000 000—	0	5	1
New York	306 032 10x—	15	18	1

BATERIAS: Barrett, Mangum y Spohrer; Hubbell y Mancuso.

		C.	H.	E.
Brooklyn	000 000 020—	2	5	1
Filadelfia	302 411 00x—	11	16	1

BATERIAS: Beck, Carroll y Berris; Hansen y J. Wilson.

		C.	H.	E.
Cincinnati	100 000 120—	4	11	1
Pittsburgh	000 002 010—	3	12	2

BATERIAS: Derringer y Lombardi; Swift, Meine y Grace.

		C.	H.	E.
Chicago	001 013 10—	6	12	0
San Luis	010 000 10—	2	9	2

BATERIAS: Weaver y Hartnett; Mooney, Walker y Davis.

VINE VI VENCI

JULIO: *el mes de* «El Encanto»

Magnas Ofertas en el Depto. de Caballeros

Todas sus existencias han sido ya renovadas. Aproveche ahora. Con cualquier cantidad se habilita usted en EL ENCANTO para todo el año.

Acabamos de recibir

Una interesante colección de elegantes camisas hechas impecablemente en finas telas blancas y de colores. Se han marcado a un precio muy por debajo de su valor real: 1.24

Una nueva colección de camisetas de semiseda irrompibles y muy frescas. Marcadas a un precio muy por debajo de su valor real: 49c.

Una nueva colección de pijamas muy frescas, en todos los colores: Marcadas a un precio muy por debajo de su valor real: 1.65

APROVECHE A FONDO ESTAS MAGNAS OPORTUNIDADES.

PLANTA BAJA

El Encanto

El Departamento Postal servirá a usted cualquiera de los artículos anunciados.

FRED PERRY Y JACK CRAWFORD EN, LOS FINALES DEL TORNEO DE WIMBLENDON

El astro inglés eliminó a Sidney Wood después de una prolongada lucha y Jack Crawford ganó su derecho al vencer a Shields

WINBLEDON, Inglaterra, Julio 4. **Fred Perry, de Inglaterra, y Jack Crawford, de Australia, son los últimos supervivientes del torneo singles de tennis que se ha venido jugando aquí, y en el que han tomado parte las más destacadas estrellas de los courts de todo el mundo.**

El as inglés, número uno en el ranking mundial y líder del equipo poseedor de la Copa Davis, ganó el derecho a figurar en los finales al derrotar al americano Sidney Wood con score de 6-3, 3-6, 7-5, 5_7, 6-3. Y Crawford, que se consideraba el mago de los courts en Australia, así como uno de los mejores jugadores del mundo, dispuso de Frankie Shields con scores de 2-6, 6-4, 4-6, 6_3; 6-4.

En el tercer round del torneo mixto la combinación de Lott y Miss Palfrey derrotó a la del japonés Yamagishi y Miss Harvey con scores de 6-4, 8_6 y la pareja de Wilde y Miss King derrotó a la combinación de Jones y Mrs. Dyings con scores de 6-0, 6-1.

Miki y Dorothy Round vencieron a Grandguillot y Mme. Andrus, con score de 6_3, 6-4, y Miss Hopman y Prenn dispusieron de Jones y Miss Burwell, 11-9, 9-7, 6-2.

AYER EN LA LIGA AMERICANA

(PRIMEROS JUEGOS)

		C.	H.	E.
New York	002 210 000—	5	12	3
Boston	320 020 01x—	8	14	1

BATERIAS: McFayden, Van Atta, Grimes y Dickey; Wesley Ferrell, Ostermuller y Rick Ferrell.

		C.	H.	E.
Filadelfia	004 201 210—	10	12	5
Washington	103 004 100—	9	10	2

BATERIAS: Benton, Cascarella y Berry; Crowder, Kline, Russell, Whitehill y Berg.

		C.	H.	E.
San Luis	004 000 000—	4	10	1
Chicago	000 000 000—	0	2	2

BATERIAS: Coffman y Pytlak; Jones y Madjeski.

		C.	H.	E.
Cleveland	103 003 001—	8	14	2
Detroit	040 100 001—	6	12	5

BATERIAS: Harder y Myatt; Marberry, Auker y Cochrane.

SEGUNDOS JUEGOS

		C.	H.	E.
New York	405 000 100—	10	12	2
Boston	120 000 001—	4	4	3

BATERIAS: Deshong y Dickey; Welch, Pennock, Walberg y Rick Ferrell.

		C.	H.	E.
Filadelfia	010 000 302—	6	13	1
Washington	010 000 002—	3	8	1

BATERIAS: Marcum y Berry; Burke, McColl, Kline y Phillips.

		C.	H.	E.
San Luis	000 000 011—	2	8	2
Chicago	000 300 00x—	3	10	2

BATERIAS: Blaheolder, McAffee y Hemsley; Tietje, Knott, Gallivan y Shea.

		C.	H.	E.
Cleveland	100 000 10—	2	9	1
Detroit	200 002 1x—	5	6	0

BATERIAS: Hudlin y Pytlak; Fischer y Cochrane. (Suspendido en el

OLIMPICAS

(Por ISOSCELES ESCALENO)

Fausto y Miguel Angel andan enfrascados en una discusión balompédica.
El uno le dice al otro que metió el delicado pie.
Y el otro le dice al uno, que no sólo el pie, sino hasta el tobillo.
Porque para eso es el balón el deporte de los pies.

Yo, al leer con gran interés esa pugna olímpica de Fausto y Miguel Angel, aproveché la coyuntura y me fuí a ver a Miguel Angel.

Y para que los fanáticos puedan guiarse por la opinión de un miembro de la Comisión Técnica que es la que propondrá en el Congreso Técnico el Programa definitivo de los Juegos, vayan ahí, poco más o menos, las palabras de mi entrevistado.

Antes que nada. Moenck quiere desmentir categóricamente la versión de que la Junta Nacional y Comité Olímpico Cubano, sean opuestos al Balompié

El problema estriba en que el Balompié, desde la celebración del Congreso del Comité Internacional Olímpico, celebrado en Berlín en los días del 25 al 30 de Mayo de 1930, LO SUPRIMIO del programa de los Juegos Olímpicos por no estar sus reglas de acuerdo con la definición de aficionados «amateurs».

Esa y no otra es la razón por lo que no se jugó Balompié en las últimas Olimpiadas de Los Angeles, y por lo que tampoco se jugará en Berlín en 1936.

Tal exclusión, desde luego, ha sido contrarrestada con los Campeonatos Mundiales de dicho sport recientemente celebrado y en el que Cuba participó compitiendo con Haití y siendo luego eliminada por México.

Pero, defendiendo ese sport, no para incluírlo en el Programa de los Juegos, sino por ser un deporte interesantísimo y quizá el más popular de Centro y Sur América, le voy a leer el párrafo de mi carta a la Junta Nacional de El Salvador, en mi carácter de miembro de la Comisión Técnica Permanente. Y el párrafo dice así:

«Los atletas que participen en los Juegos Olímpicos, no pueden haber recibido reembolsos o compensaciones por sueldo dejados de percibir».

Como usted sabe, continuó Moenck, las replas del Balompié permiten este reembolso, y como los Comités Olímpicos no pueden, debido a esta regla, certificar que son aficionados (amateurs) yo no veo la manera de poder incluír el Balompié en el Programa Olímpico. A mi juicio se podría poner el Balompié como un deporte de «exhibición» para que se pueda practicar durante el tiempo que se efectúen los demás deportes».

Quedamos, pues, en que, de acuerdo con las reglas Olímpicas, el Balompié no puede figurar en un programa de «amateurs».

Pero como juego de exhibición podrán los balompedistas ir en la excursión y a las competencias.

Y eso es lo que se está tratando.

Mas nada por hoy.

M.E.C.D. 2016

SE PIDE LA EMISION DE VEINTE MILLONES DE PESOS EN PAPEL PARA FINANCIAR LA ZAFRA

En la reunión de la Asociación de Productores de azúcar, mañana será presentada dicha moción

Serían retirados de la circulación en el momento de venderse los azúcares gravados. Se pide también una moratoria de tres años para la liquidación de créditos hipotecarios sobre azúcar

Mañana en la tarde tendrá efecto, en uno de los salones de la «Sociedad Cubana de Ingenieros», la asamblea general convocada por los directores de la «Asociación de Productores de Azúcar de Cuba», con el objeto de estudiar la moción cuyos puntos principales sintetizamos en nuestra edición del domingo último. Como varios señores nos han pedido la reproducción de dicha moción antes de la celebración de la asamblea, ayer obtuvimos una copia y la ofrecemos a continuación:

1º—Considerando: que la producción de azúcar de Cuba ha de seguirse limitando de acuerdo con la cuota de importación que nos asigne cada año los Estados Unidos, sin perjuicio de otras obligaciones contraídas o que se contraigan en el futuro con otras naciones.

2º—Considerando: que las próximas zafras en Cuba, mientras no cambie la política económica internacional de exagerado proteccionismo, no pasarán de dos y medio de toneladas.

3º—Considerando: que a ochenta pequeños ingenios por el Decreto-Ley Núm. 3278 de 29 de diciembre de 1933, se les hizo la justicia de concederles un márgen de seguridad, autorizándoles a producir libremente hasta la cantidad de sesenta mil sacos de azúcar, mientras las zafras sean de 2,315,000 toneladas o menos, pués cuando sean mayores, deberá ser aumentada en la misma proporción que lo fueren los de cuota.

4º.—Considerando: que existen 3 ingenios en la provincia de Pinar del Río, 1 en la de la Habana, 5 en la de Matanzas, 17 en la Santa Clara, 4 en la de Camagüey y 9 en la provincia de Oriente, esto es, un total de 39 ingenios, que en la zafra de 1933 les fueron asignadas cuotas entre 60,001 y 100,000 sacos; siendo dichos ingenios de los de capacidad industrial no mayor de 250,000 sacos en 100 días de molienda, y por tanto limitados a tandems de 5 molinos de los más adelantados; estando instalados la mayoría de esos ingenios en lugares donde es predominante la comunidad netamente cubana.

5º.—Considerando: que por virtud de haberse concedido a Cuba una exígua cuota de entrada en los Estados Unidos, los bancos radicados en nuestros país parecen sólo interesados en limitar la refacción a los ingenios propiedad de sus compañías subsidiarias o de aquellos ingenios de cubanos o españoles que le son grandemente deudores o están estrechamente ligados con ellos.

6:.—Considerando: que existe una crecida cantidad de ingenios que, por la causa dicha en el párrafo anterior, carecen de recursos y de posibilidades de conseguir la refacción necesaria para reconstruir los campos de caña abandonados debido al proceso de la restricción y de la dificultad de conseguir el numerario con el cual mantenerlos; encontrándose las zonas de población que viven precisamente de los mismos, por ser sus únicas fuentes de trabajo, atravesando la más espantosa miseria, con todas las secuelas de epidemias y de cientos de defunciones.

7º.—Considerando: que sin embargo de la cuota mínima que se les dió a los pequeños ingenios en la presente zafra, muchos de ellos no pudieran llenarlas por falta de cañas, que en las circunstancias actuales no pueden reponerlas por falta de financiamiento; estando prácticamente en casi iguales condiciones los ingenios que tuvieron cuotas entre 60,001 y 100,000 sacos en la zafra de 1933.

8º.—Considerando: que por todas las razones de orden económico y social es absolutamente necesario mantener la producción azucarera en los lugares que en toda época, por las condiciones del terreno etc., estuvieren dedicados al cultivo de la caña, y por tanto sus vecinos están avezados a esa experiencia; debiendo estar convenientemente preparados para llenar la parte de cuotas de exportación a Estados Unidos y a otros países.

9º.—Considerando: que es imprescindible y urgentísima la atención por parte del Estado Cubano en favor de productores de azúcar y de colonos, —ya que por las razones apuntadas el crédito en Cuba se ha contraído absolutamente, siéndoles imposible obtener la correspondiente refacción.

10º.—Considerando: que para los fines de obtener nueva refacción, de distintas procedencias a las que hasta ahora la han venido facilitando, las cuales se mantienen acreedoras, precisa conceder una nueva moratoria a los créditos hipotecarios o refaccionarios sobre ingenios y fincas rústicas dedicadas al cultivo de la caña con cuota reconocidas por la Corporación Exportadora Nacional de Azúcar de Cuba.

11º.—Considerando: que es bastante conservador el cálculo de que hay ingenios con cuotas ascendentes a un total de seis millones de sacos que le es imperiosa una refacción de tres pesos por saco, para hacer frente a los gastos de tiempo muerto, reparaciones y de zafra.

12º.—Considerando: los que suscriben urgente la actuación de la Asociación de Productores de Azúcar de Cuba cerca de los poderes públicos, someten a la junta general de la misma que ha de tener lugar el viernes 6 de julio de 1934 en el salón de actos de la Sociedad Cubana de Ingenieros, la aprobación del siguiente

ACUERDO:

Que se eleve una exposición al Honorable Señor Presidente de la República, fundada en los anteriores considerandos, en la que se interese el establecimiento de las medidas gubernamentales que a continuación se expresan:

1ª.—Autorizar, denominándolos ingenios libres de segunda categoría, a los que en la zafra de 1933 se asignaron cuotas entre 60,001 y 100,000 sacos, para producir libremente, —en las zafras futuras y en tanto se mantengan los motivos de restricción de la produción—, hasta la cantidad de 100,000 sacos, mientras las zafras totales de Cuba sean de 2,315,000 toneladas o menos, pero cuando sean mayores, sean aumentadas en la misma proporción que a los ingenios de cuota.

2ª.—Determinar que los ingenios de cuota, serán únicamente los ingenios que en la zafra de 1933 se les asignaron cuotas superiores a cien mil sacos.

3ª.—Declarar que, las cantidades de 60,000 y 100,000 sacos con que quedarán autorizados a producir libremente los ingenios libres de primera y segunda categoría, se mantendrán por un número consecutivo de cinco años, a los efectos de los fines de facilitar la obtención de la refacción; sin perjuicio de seguirlas después del término de los primeros cinco años por períodos iguales, hasta tanto duren las medidas restrictivas de la producción de azúcar. Aclarar al mismo tiempo que a los ingenios de cuota no podrá asignársele cuotas menores de cien mil sacos en cualquiera de las siguientes zafras, para lo cual habrá siempre suficiente margen, aunque las mismas se redujesen a un millón novecientos cuarenta mil toneladas de azúcar.

4ª.—Autorizar la emisión de veinte millones de pesos en monedas de papel de curso forzoso, —especialmente para el propósito de financiar la próxima zafra de azúcar a los ingenios o colonos libres que la necesiten—; con la obligación de retirarlos de la circulación, una vez vendidos los azúcares que desde el momento de obtenerse los préstamos quedaren gravados. La misma medida gubernamental proveerá la forma y condiciones en que tales financiamientos con límites de tres años para su liquidación podrán efectuarse, precisamente a través de una Corporación que con ese objeto exclusivamente habrá de constituirse, y que deberá estar integrada con la representación de funcionarios del gobierno, productores de azúcar de las distintas categorías, colonos, Clearing House, Federación de Corporaciones Económicas, Empresas de Ferrocarriles, Sociedad de Ingenieros y Colegios de Abogados, bajo la presidencia del representante que designe la Secretaría de Hacienda. Los préstamos que realice la referida Corporación, devengarán el interés de 5% anual, descontado por anticipado, y su montante será aplicado al Capital de Trabajo de la misma y a pagar los gastos de la emisión de billetes. Dejar sentado que cualquier superávit que tuviere la «Corporación que se propone» en relación con los ingresos por concepto de intereses, así como el que pudiera producirse si al recogerse el papel moneda, se diera plata acuñada adquirida con el dinero extranjero que se recibiese como importe de la venta de los azúcares dados en prenda—, será para dedicarlo como aportación al Capital de un Banco de Refacción Agrícola que se crease más tarde, con la autorización para emitir billetes de banco, mediante las garantías que se requieren para estos casos. Si, por el contrario, fueren pérdidas, las que sufriese dicha Corporación, un impuesto sobre cada saco de azúcar producido, en la ascendencia correspondiente, deberá ser establecido.

5ª.—Declarar una nueva moratoria de tres años para la liquidación de los créditos hipotecarios y refaccionarios sobre fábricas de azúcar y fincas rústicas dedicadas al cultivo de la caña, exclusivamente. (Esta moratoria, como es natural, se haría imprescindible para poder liquidar los préstamos de la nueva Corporación, sin dificultades o impedimentos de ninguna especie).

6ª.—Declarar la exención durante el mismo período de tres años, a toda organización ya constituída y dedicada a la producción del azúcar o al cultivo de la caña, del pago de derechos reales, para con esa facilidad poderse reorganizar por sus actuales dueños, en inteligencia con sus acreedores de cualquiera clase.

"Omnibus de Camagüey"

LUJOSOS COCHES PULLMAN «MACK»
(LOS MEJORES DE CUBA)

HABANA. — CAMAGÜEY — SANTIAGO DE CUBA

Salidas diarias de la Habana: frente al Hotel «SARATOGA», PRADO Y DRAGONES

A las 5.00 a. m. . Directo a SANTIAGO DE CUBA.
A las 7.30 a. m. . Hasta CAMAGUEY.
A las 12.30 p. m. . Hasta SANTIAGO en combinación con «LA CUBANA».
A las 4.30 p. m. .
A las 8.00 p. m. .

Salida de SANTIAGO, directo a la HABANA: A las 5.00 a. m.

De CAMAGÜEY para la HABANA, desde la nueva Estación «OMNIBUS DE CAMAGUEY»

A las 5 a.m., 9 a.m., 1 p.m., 5.30 p.m., y 8 p.m.

Viaje siempre en nuestros Omnibus, son los más cómodos, los más lujosos, los más confortables, los mejores de Cuba
Para informes y reservación de asientos en la Habana, llame por el Teléfono M-1715.

HOYO DE MONTERREY de JOSÉ GENER HABANA

PETITCETROS

HOYO DE MONTERREY

lo mejor

conchas "GENER" SOLO 5 cts

El Instituto Azucarero tratará hoy de asegurar al productor los beneficios del diferencial

Se tratará también de la proposición de crear un vendedor único, y se conocerá la convocatoria del Consejo Azucarero Internacional, que se reunirá el próximo día 15 del actual

Hoy volverá a reunirse el Instituto Cubano de Estabilización del Azúcar, con el objeto de seguir estudiando — según los informes que ayer obtuvimos — la forma por la cual queden asegurados, para el productor de azúcar, los beneficios que se derivan del diferencial concedido por los Estados Unidos, y otros detalles de que hemos dado noticia esta días.

También se nos informó ayer tarde, que el mencionado organismo conocerá la convocatoria del Consejo Internacinal Azucarero para la reunión del quince de los corrientes, en la que ha de tratarse de la entrada de Inglaterra en el Pacto de Bruselas. Y se nos añadió que el Instituto se propone pedir sea pospuesta la celebración de que pueda concurrir una representación de Cuba.

Con motivo de las reuniones que viene celebrando el Instituto para lograr la finalidad antes apuntada, algunos elementos atribuyen a dicho organismo el propósito de pedir al Gobierno la creación de un vendedor único, y que inspirada en ese criterio será la exposición que dijimos la semana pasada elevaría al señor Presidente de la República.

Cotizaciones

Por la fecha que ayer se conmemoraba, estuvieron cerrados todos los mercados de los Estados Unidos.

COTIZACION DE LA PESETA

La peseta española se cotizó al cierre del mercado ayer, a razón de 7.29.92 por dólar.

COTIZACION DEL FRANCO

El franco francés se cotizó ayer al cierre del mercado a razón de 15.15 por dólar.

COTIZACION DE LA LIBRA

La libra esterlina se cotizó ayer en el mercado local a $5.05.5|8.

HABANA CLEARING HOUSE

Las compensaciones de cheques entre los Bancos asociados al Habana Clearing House, ascendieron en la liquidación de ayer a la suma de $1.200.675.80,

SUSCRIBASE Y ANUNCIESE EN EL «DIARIO DE LA MARINA»

A Z U C A R E S

Arribos, Exportación, Consumo y Existencias de azúcares en los puertos de Cuba, por años naturales, sin distinción de zafras. Toneladas de 2,240 libras. Conversión de sacos a toneladas a la base de 6.8923 por 1. Embarques de refinado convertidos a su equivalente en crudos.

	Arribos	Export.	Consumo	Exist.
Semana term. junio 30. ..	25.991	32.519	132	717.947
Total desde enero 1. . . .	1.308.842	814.459	22.679	

COMPARACION CON EL AÑO ANTERIOR

	Arribos	Export.	Consumo	Exist.
Semana term. julio 1. ..	28.132	41.242	2.290	134.809
Total desde enero 1 . . .	1.242.837	1.029.718	16.600	

EXPORTACION

	Semana	1934 Total hasta Julio 30	1933 Total hasta Junio 1
N. Y. Phila, Boston y Baltimore ..	10.750	364.754	470.821
Nueva Orleans	1.087	12.013	79.438
Savannah	—	15.070	32.928
Galveston, Texas City y Houston ..	—	13.233	41.419
Norfolk y otros Ptos. Atl. y Golfo.	—	114.594	63.375
Oeste E.U. y Ptos. Grandes Lagos..	—	—	1.601
Canadá	—	23.261	22.147
Reino Unido y R. U. por órdenes ..	16.097	203.922	257.175
Francia	4.585	45.880	49.383
Holanda	—	10.771	4.197
Japón, China y Hong Kong	—	6.827	3.773
Otros países	—	22.134	12.461
	32.519	814.459	1.029.718

RESUMEN

	Enero 1 a junio 30 1934	Enero 1 a julio 1 1933
Europa	277.892	301.829
Canadá	23.261	22.147
Varios	11.642	16.160
	312.795	340.136
EE. UU.	501.664 (a)	689.582 (b)
	814.459	1.029.718

(a) Incluye 10.761 toneladas para reexportar.
(b) Incluye 10.463 toneladas para reexportar.

LAMBORN, HUTCHINGS y Co.

Las poblaciones de Chaparra y Delicias son diezmadas por una epidemia creciente de paludismo

El Presidente de la Asociación de Colonos recibió ayer un telegrama de sus delegaciones, rogándole que pidan al Jefe del Estado que preste atención a la epidemia que los azota

En las Oficinas de la Asociación de Colonos de Cuba, se ha recibido el siguiente telegrama de las Delegaciones de los Centrales «Chaparra» y «Delicias»:

«Presidente Asociación Colonos.
Manzana de Gómez 538.
Habana.

Rogamos actúe inmediatamente cerca del Honorable Presidente República y Secretario Sanidad, para que auxilios ofrecidos a este pueblo sean enviados urgentemente, pues desaparece población si no es socorrida en momento que epidemia palúdica y sus complicaciones diezma. Rogamos contesta inmediata para calmar el pánico que crece por la virulencia del mal que nos azota. No hay medicinas ni médicos suficientes para atención de veinticinco mil atacados».

El Comité Ejecutivo Nacional de la mencionada corporación se dirigió al Sr. Presidente de la República y se entrevistó con el Sr. Secretario de Sanidad, interesando que se dicten urgentemente las medidas necesarias que eviten tan grave problema, y como consecuencia de estas gestiones recibió dicho Comité un telegrama del Sr. Presidente de la República, notificando que se pondrá al frente de la campaña contra al epidemia al Dr. Ortega, de Santiago de Cuba, y que se enviarán los auxilios necesarios urgentemente.

Bolsa de la Habana

Cotización oficial al cierre de ayer, a las 2.30 p. m. en la Bolsa de la Habana

COTIZACION OFICIAL
Ayer a las 2½ p. m.

Bonos y Obligaciones.	Comp	Vend.
República de Cuba.		
1904 (Speyer	96	100
1905. (Deuda Int.).. ..	61	68
1909. (4½)	69	—
1914. (Morgan	94	103
Morgan (5½)	77	81
O. Pública, 1945 (5½) ..	27¾	29½
(Oblig. oro) 1945 (5½) .	22	—
Recibo de Dep. de Obligaciones oro..	11	25
5½. 1940. (Azúcar).. ..	72	—
Rep. Cuba. Morgan. (Seriados) (½%,—1927		
G. Vence 1 julio 1934.	80	100
H. Vence 1 julio 1935.	63	80
I. Vence 1 julio 1936. .	62	80
J. Vence 1 julio 1937. .	60	80
Ayuntamiento 1a. hip..	85	110
Ayuntamiento 2a. hip .	85	110
Centro Asturiano	35	—
Banco Territorial serie B	15	—
Cervecera..	25	—
Cervecera (oblig no hip)	8	11
Gas..	91	100
Hav. Elec. (Cons.)	41¼	45
Havana Electric. Debentures (Oblig no hip) ..	8	10
Jarcia Matanzas	88	—
Mercado de Abasto y Consumo 1ra hip ..	34	50
Nueva Fab Hielo	90	—
Papelera Serie B.	75¾	—
Teléfono	65	—
Unidos	15	—
Acciones.	Comp.	Vend.
Banco Territorial..	2	—
Banco Territorial (Bsf) ..	⅛	—
Cervecera..	29	50
F. C. Cons. de Cuba. P	3	3⅞
Fibras y Jarcia..	10	—
Hav. Elec. Utilities C. 6 por ciento	19⅜	23
Hav. Elec. Utilities Co P. 5 por ciento	7¼	—
Hav. Elec. Ry Co. Pfr..	4½	8
Hav. Elec. Ry. Co, C..	½	1¼
Jarcia P	26	—
Jarcia P Ex-Div en Acci	26	—
Jarcia, C	4	7
Licorera de Cuba	5	—
Metropolitan Auto	96½	—
NavieraP.	10	—
Naviera, C	1	—
Nueva Fab Hielo	100	—
Nueva Fab. Hielo (Ben)	18	22
Perfumería P.	3	—
Perfumería C.	¼	—
Pesca P..	20	—
Pesca C.	4	—
Teléfono.. P	25	35
Teléfono C.	8	—
Unidos	3½	4¼
Union Oil	2⅝	6

BOLSA DE LA HABANA.
Cotización a un mes fecha
Ayer a las 3½ p. m.

Bonos y Obligaciones.	Comp.	Vend
República de Cuba.		
Speyer 5%	94	—
Deuda Interior	62	—
Speyer 4½%	70½	—
Morgan 5%	94	—
Morgan 5½%..	77	83
Obras Públicas 1945 ..	28⅛	29½
(Obligaciones Oro)	23	—
Recibos de Depósitos de Oblg Oro)	12	—
(Azúcar)..	70	95
Julio 1934. G. Morgan	80	—
Julio 1935, H. Morgan ..	64	80
Julio 1936, I. Morgan..	62	80
Julio 1937, J. Morgan..	60	80
Ayuntamiento, 1ra.	90	110
Ayuntamiento, 2da.	90	110
Centro Asturiano	36	—
Cervecera Inter.	26	35
Cervecera Int. Ob. no hip	8	—
Gas y Eletricidad	90	—
Hav. Elec. Ry. Co.. ..	41	45
Hav. Elec. Ry Co. Ob. no hip.	8⅝	10
Jarcia de Matanzas	90	—
Nueva Fab Hielo	91	—
Papelera. Serie B.	75	—
Cuban Telephone C. ..	65	—
Unidos	17	—
Acciones	Comp.	Vend.
Cervecera Inter.	30	50
F. C. Consolidados P...	3¼	3¾
Cuba Railroad. P	5½	8½
H. E. Utilities, Preft ..	19	22
H. Elec. Ry. Co Pr.. ..	4½	8
H. E. Utilities, Pretes ..	7½	10
Jarcia, Pref..	26	—
Jarcia, Ex. Divdo en Ac.	26	—
Jarcia, Comunes	4	—
Licorera de Cuba..	5	10
Naviera, Pref	10	—
Naviera, Comunes	1	—
Nueva Fab. Hielo	100	—
Nueva Fab Hielo (ben).	18½	23
Teléfonos. Prf.	25	33
F.Carriles Unidos	3½	4½
Unión Oil Co	3	6

El Oro y la Plata

Al cierre ayer del mercado local del dinero, tomamos los siguientes datos:

ORO

Compradores	60½P.
Vendedores	61½P.

PLATA

Compradores	5/16D
Vendedores	3/16D

OFICIAL

SECRETARIA DE OBRAS PUBLICAS
NEGOCIADO DE CAMINOS Y PUENTES
Habana, Junio 28 de 1934.
ANUNCIO

Hasta las nueve de la mañana del día 17 de Julio de 1934, se recibirán en esta Oficina y en la Jefatura del Distrito de Oriente simultáneamente proposiciones en pliegos cerrados para la subasta de las obras de reparación de la carretera de Santiago de Cuba a San Luis, Kilómetros 6, 7 y 8, y entonces se procederá por los correspondientes tribunales de subasta a la apertura y lectura pública de las proposiciones presentadas.

En ambas Oficinas antes mencionadas se facilitarán Pliegos de Condiciones, Modelos de Proposiciones y cuantos informes sean necesarios.

Sotero E. ESCARZA
Ing. Jefe del Negociado de Caminos y Puentes.

7946 1—3—5—7—9—11 y 13.

THE BANK OF NOVA SCOTIA INC. A.D. 1832

PARA PROGRESAR

Un servicio bancario competente y de amplios recursos es indispensable a los negocios que desean progresar. Este Banco solicita las cuentas de los hombres progresistas.

THE BANK OF NOVA SCOTIA

O'Reilly y Cuba, Oficios 28, Ave. de Italia 63, Padre Varela 650.
Camagüey, Cienfuegos, Manzanillo y Santiago de Cuba.

V A L O R E S

El mercado local de valores actuó ayer con tono sostenido, las emisiones del Gobierno mantuvieron sus posiciones: estuvieron sostenidas. Firmes y con demanda los bonos de la Havana Electric Railway, como consecuencia del aumento que sigue acusando la recaudación de dicha empresa. Los Debentures de la misma denotan tendencia de próxima alza. Más sostenidas actuaron las preferidas de la Havana Electric Utilities. Acentuando su firmeza los bonos y acciones de la Nueva Fábrica de Hielo. Firmes también los bonos de la Jarcia de Matanzas. El resto del mercado quieto.

No fué grande el volumen de las operaciones que, con los mencionados valores y dentro de los tipos de la cotización, se efectuaron durante el día.

RECAUDACION DE LA H. E. R.

Semana terminada en julio 1 de 1934. ..	$ 57.823.43
Igual período del año 1933	$ 45.966.35
Diferencia de más esta semana	$ 11.857.08
Total desde enero 1 a julio 1 de 1934	$1.282.462.43
Igual período del año 1933	$1.126.433.12
Diferencia de más este año	$ 156.029.31

RECAUDACION DE LOS UNIDOS

Semana terminada en 30 de junio de 1934	$ 95.499.87
Igual período del año 1933.	$ 84.179.16
Diferencia de más esta semana	$ 11.320.71
Total desde el 1 de julio 1933 a junio 30 de 1934	$4.806.071.80
Igual período del año 1933	$4.770.146.29
Dif. de más este año	$ 35.925.51

C A M B I O S

Tipos de venta al cierre de ayer en Bancos de esta capital:

New York, cable	1/10P.
New York, vista	1/10P.
Londres, cable	5.05¾
Londres, vista	5.05⅝
Madrid, cable	13.70
Madrid, vista	13.63
París, cable	6.60
París, vista	6.59½
Italia, cable	8.58
Italia, vista	8.57
Bélgica, cable	23.43
Bélgica, vista	23.42
Alemania, cable	38.60
Alemania, vista	38.55
Hong-Kong, cable	38.40
Hong-Kong, vista	38.35
Toronto, cable	1¼P.
Toronto, vista	1⅛P.
Buenos Aires, cable	25.05
Buenos Aires, vista	25.00
Amsterdam, cable	67.90
Amsterdam, vista	67.85
Zurich, cable	32.48
Zurich, vista	32.46

T A B A C O

Además de los seiscientos tercios de quintas y segundas comprados por Mark A. Pollack e Hijo, trescientos cuarenta y cinco, también de la cosecha del año pasado, compraron Menéndez, Alvarez y Compañía.

Si otras firmas se deciden a pagar los precios que pretenden, por sus primeras y segundas capaduras del tiempo dicho, los dos o tres tenedores que cuentan con algunas existencias de ambas clases, el mercado quedaría limpio de esos tabacos. Y entonces—de persistir la mejoría iniciada en las fábricas «de liga» con Remedios en el Norte establecidas—ocurriría lo que apuntamos en nuestra información del domingo: pasarían a terceras manos también las quintas y segunda del treinta y uno y del treinta y dos que quedan en los almacenes.

Menores lotes de la mismo procedencia —de terceras—, de rezagos de Partido y de tripas de Vuelta Abajo, se vendieron ayer en el mercado local.

LA RAMA QUE ENTRO

Entraron ayer en la plaza, en camiones y por ferrocarril, hasta las cinco y media, las partidas de tercios y pacas siguientes:

De Vegas de Palmas, para H. Duys y Compañía, 150.

De Remedios, para la General Cigar of Cuba, 35.

De Consolación del Sur, para Menéndez y Compañía, 78.

De Guane, para las Regalías de «El Cuño», 159.

De Ovas, para Godínez y Hermanos, 13.

De Río Feo, para Romeo y Julieta, 102.

De Pinar del Río, para las Regalías de «El Cuño», 82.

De San Luis, para H. Duys y Compañía, 150.

Del mismo San Juan, para Toraño y Compañía, 47.

De San Juan y Martínez, para los siguientes señores:

Fernández y Palacio, 72.
José González y Compañía, 20.
Domingo Méndez y Compañía.

LA ACTIVIDAD EN EL CAMPO

Varias firmas siguen comprando en matules, en distintas zonas de Las Villas y Vuelta Abajo. Se habla de precios; pero no tenemos la certeza de los pagados por los compradores.

OFICIAL

República de Cuba.—Secretaría de Obras Públicas.—Negociado de Personal y Compras.—División de Compras.—Habana, 30 de Junio de 1934. Hasta las 10 a. m. del día 6 de Julio de 1934, se recibirán en el local de Subastas de esta División, proposiciones en pliegos cerrados para la Subasta No. 117-A, Pedido No. 154, del Negociado de Faros y Auxilio a la Navegación, para la adquisición de Accesorios para Boyas, y entonces las proposiciones se abrirán y leerán públicamente.—En esta División se facilitarán pliegos de condiciones, de proposiciones y demás detalles a los que los soliciten.—Edelberto Pedro, Jefe de la División de Compras.

7063 1-5.

GODOY & MALARET—
SEGUROS Y FIANZAS
(Insurance and Bonding)
Teléfono M-9866
AGUIAR 77
HABANA, CUBA

hora del Detallista

trasmisiones diarias de 1 a 2 p. m

LA VOZ DE LAS ANTILLAS
590 Kilociclos

DIRECTOR:
Dr. FELIPE RIVERO

MUNICIPIO DE LA HABANA

Secretaría de la Administración

CONVOCATORIA

Dispuesto por el Sr. Alcalde que el día 15 del actual a las 3½ p. m. tenga efecto en el Despacho de esta Secretaría la subasta para la adquisición de un EQUIPO FLUOROSCOPICO, consistente en una mesa fluoroscópica, sencilla, con mástiles de aislamiento, pantallas fluoroscópicas, carro para desplazamiento del tubo, caja aisladora del mismo; un Fluoroscopio vertical, con su soporte de tubo y pantalla intensificadora; un equipo radiográfico y fluoroscópico, consistente en transformador de alta tensión, aislado en aceite, con capacidad de 60.000 Volts y 30 Miliamperes. Tablero de regulación con auto-transformador, lámpara Piloto y manivela de regulación, para el Departamento de Sanidad y Beneficencia, con destino al Hospital Municipal Gral. Freyre de Andrade, Departamento de Rayos X; de su orden se convocan licitadores para que en dicho día y hora concurran con sus proposiciones.

En esta Secretaría se facilitarán a los interesados en los días y horas hábiles los Pliegos de Condiciones y cuantos informes estimen necesarios al objeto de la subasta.

Lo que se hace público para general conocimiento.

La Habana, Julio 2 de 1,934.

Dr. Domingo MACIAS.
Secretario de la Admón. Mpal.

OFICIAL

SECRETARIA DE OBRAS PUBLICAS
NEGOCIADO DE CAMINOS Y PUENTES
Habana, Junio 28 de 1934.
ANUNCIO

Hasta las once de la mañana del día 17 de Julio de 1934, se recibirán en esta Oficina y en la Jefatura del Distrito de Oriente simultáneamente proposiciones en pliegos cerrados para la subasta de las obras de reparación de la carretera de Boniato al Cristo, Kilómetros 1 al 9, y entonces se procederá por los correspondientes tribunales de subasta a la apertura y lectura pública de las proposiciones presentadas.

En ambas Oficinas antes mencionadas se facilitarán Pliegos de Condiciones, Modelos de Proposiciones y cuantos informes sean necesarios.

Sotero E. ESCARZA
Ing. Jefe del Negociado de Caminos y Puentes.

7045 1—3—5—7—9—11 y 13.

N. GELATS y Cía.

Habana. BANQUEROS Aguiar 106-108

Vendemos cheques de Viajeros
Pagaderos en todas partes del mundo
y Cartas de Crédito Circulares
en las mejores condiciones.

"SECCION DE CAJA DE AHORROS"

Recibimos Depósitos en esta Sección Pagando el 2 por 100 Anual. Todas estas operaciones pueden efectuarse también por Correo.

BUFETE DE
José I. Rivero
Notario: Felipe Rivero

Chacón No. 25.
HABANA
Teléfonos:
M-1472
A-8142

M.E.C.D. 2016

TRES PUNTOS ESENCIALES MANTIENE EL DOCTOR MIGUEL MARIANO GOMEZ EN SU MEMORANDUM AL PRESIDENTE

De la Vida Política

El gobierno del coronel Mendieta va apartándose gradualmente de su compleja estructura original, y derivando hacia la forma lógica y humana de integración, en la que atribuciones y responsabilidades son términos correlativos.

No dejo de apreciar el punto de vista de cada llamado sector político en la vida pública, cuyos núcleos dirigentes se han atribuído la representación de estados de opinión embrionarios, que ningún hecho rotundo ha definido claramente a los ojos del observador ecuánime.

Encuentro muy en su punto, que mientras los grupos de la derecha reprochen a Mendieta sus contemporizaciones con los que perturban el orden, y su blandura para reprimirlos, los grupos de la izquierda le inculpen por su tendencia reaccionaria y su dureza en la represión de desmanes que consideran comprendidos entre sus derechos cívicos. Hemos de convenir en que el gobierno desde su inicio está «mal instalado»; pero mientras unos han culpado a Mendieta del defecto, otros han alegado que ello se debía concretamente a la heterogeneidad de su composición, que explicaba las vacilaciones características del Gobierno Provisional. Este último razonamiento es en verdad impresionante, tanto más si analizamos las diferencias sustanciales que existían entre los integrantes del gobierno, en la apreciación de los problemas públicos; así pues, desde un recto punto de vista, de sanción histórica y de salvaguardia de los intereses morales del país, considero una bendición de Dios estos acontecimientos de la política nacional que van demarcando los verdaderos intereses de cada grupo, y el calibre de los hombres de cada uno de esos grupos, por su actuación en momentos que por designios inexcrutables del Destino son de prueba: la prueba del agua fuerte, que el machadato comenzó, revelando el mísero kilataje de mucho «oro intelectual» puesto en circulación desde la fundación de la República; y que ahora la Revolución, con objetivos bien diferentes a la dictadura sigue contrastando de modo inflexible.

La ventaja es evidente; un gobierno que tiene las funciones de un albacea; que no se beneficia directamente con ninguna medida drástica que dicte para mantener el orden; que pueda tomar rumbos ciertos en sus decisiones porque no lo estorbe ni desvíe la desafinidad de ninguno de sus funcionarios; que tiene en fin, «manos libres» para determinar su propia actuación; un gobierno así puede «gobernar» arrostrando los quebrantos que sus errores le atraigan, o cubriéndose de honor con aciertos que no tendrá de compartir con nadie.

«Afirmación Nacional», organizada con leal desinterés por un grupo de hombres que no pedían Secretarías, sino normas de conducta al gobierno, ha recesado.

No me extraña; las cosas andan como para «recesar».... indefinidamente.

¡Si yo pudiera recesar, no me habrían tomado la delantera las «afirmacionistas»!

Alberto C. VILA.

INFORMACION POLITICA

Niega el Sr. Francisco Castro que se hayan ofrecido Carteras a los marianistas.—Renuncias en el Directorio Central de la Juventud Liberal Revolucionaria.—Declaraciones del Dr. Santiago Cubas.—Visita del líder nacionalista Julio Rodríguez Cabrera.—Constituída la agrupación política Unión Menocalista.—La propaganda del Partido Revolucionario Cubano.—El Partido Agrario Nacional y su programa.— El problema del Conjunto en Placetas.—Otras noticias de política

LA RENUNCIA DEL DR. MIGUEL MARIANO GOMEZ

Controla el interés general hoy la renuncia del Dr. Miguel Mariano Gómez a la Alcaldía de la Habana y el acuerdo del Directorio Nacional del Partido Acción Republicana Liberal de dirigir un Memorándum al Presidente de la República, en el que expone los hechos que motivan la retirada del Gobierno de ese sector. El Memorándum fué enviado ayer a Palacio y recibido, con una carta del Dr. Gómez, pero ambos documentos no han sido hechos públicos ni lo serán hasta tanto conozca de ellos el Coronel Mendieta y el Consejo de Secretarios.

Las gestiones conciliatorias para impedir que los marianistas se retiren del Poder se hicieron ayer intensas y sabemos que el Coronel Batista y el Dr. Félix Granados, Secretario de Defensa Nacional, han solicitado del Dr. Gómez que desista de su actitud. En la noche de ayer, el Coronel Batista, según se nos informa, conferenció extensamente con el Alcalde dimitente, tratando de convencerlo de que no abandone el Gobierno; no se conoce el resultado de esa entrevista, a la que,—se asegura,—concurrió el Dr. Granados.

LOS TRES PUNTOS ESENCIALES

En la reunión celebrada recientemente en la finca de Caimito del Guayabal, el Dr. Gómez mantuvo estos tres puntos esenciales:

«Constitución de un gabinete absolutamente apolítico; constitución de un Gabinete homogéneamente nacionalista; de mantenerse el Gobierno de Concentración, distribución equitativa de las Carteras. Parece que estos tres puntos son mantenidos en el Memorándum a que hemos hecho referencia.

Nuestro reporter en Palacio informará a los lectores de cuanto con relación a la renuncia del Dr. Gómez haya habido en la mansión presidencial.

NO ES CIERTO QUE SE LE HAYAN OFRECIDO DOS CARTERAS A LOS MARIANISTAS, —DICE EL SUB-SECRETARIO DE AGRICULTURA

El doctor Miguel Suárez Gutiérrez, Secretario del Trabajo, concurrió ayer a su Despacho después de haberse ausentado del mismo por cinco días. Hablando con los periodistas, que en todo ese espacio de tiempo pudieron verle, se mostró optimista en cuanto al problema planteado por el sector político marianista. En de opinión —eran las doce y media del día— que el doctor Gómez Arias no abandonaría la Alcaldía de la Habana, ya que lo «consideraba tan patriota, como él, para sacrificarse en bien de la Patria que hoy reclama su colaboración en el Gobierno Provisional del Coronel Mendieta».

Nos agregó que no había motivo para que el doctor Gómez Arias retirase ese valioso concurso al Jefe del Estado pues se le habían ofrecido dos importantes Carteras. Una, la del Comercio, donde podía nombrar desde el ujier más insignificante hasta el propio Secretario, de acuerdo con su credo político; y, la otra, la del Trabajo, donde también podía llevar a cabo la remoción del personal que estimare conveniente.

Estas declaraciones optimistas, del doctor Suárez Gutiérrez, fueron echadas abajo por otras que, minutos después, nos hizo un valioso elemento del marianismo: Francisco Castro, actual Sub-Secretario de Agricultura.

Castro nos aseguró que hasta la hora en que nos hablaba no se le había ofrecido ninguna Cartera al sector Marianista por cuyo motivo estimaba aventuradas las declaraciones del doctor Suárez Gutierrez.

En cuanto a la renuncia del doctor Miguel Mariano Gómez nos manifestó que se encontraba en poder del Presidente de la República, conjuntamente con un Memorándum elevado por Acción Republicana, ignorando qué pensaba resolver el Coronel Mendieta sobre el particular.

A preguntas de los periodistas, el señor Castro declaró que, tan pronto se le acepte la renuncia al Dr. Gómez Arias, renunciaría él como Sub-Secretario de Agricultura.

LA JUVENTUD LIBERAL

Los señores Pedro G. Ceiorio y Colín Duarte, Presidente y Director Político del Directorio Central de la Juventud Liberal Revolucionaria, que fundaron, han renunciado sus cargos y a seguir perteneciendo a dicho organismo. Su determinacion ha sido muy sentida.

DECLARACIONES DEL DR. SANTIAGO CUBAS, LIDER NACIONALISTA

El Dr. Santiago Cubas, líder nacionalista villaclareño a quien se señala para ocupar la Subsecretaría de Gobernación en virtud del ascenso del Dr. Pelayo Cuervo nos ha hecho las siguientes declaraciones:

—«No seré un obstáculo a los propósitos del Presidente Mendieta, a quien creo que en estos momentos todos los cubanos deben ayudar, dejándolo en completa libertad de acción para que pueda desenvolverse libre de todo compromiso que coarte sus determinaciones.

—«Es necesario en este instante deponer toda ambición, porque quien le creara dificultades al Coronel Mendieta, se las crearía a la República. Tratemos de llegar cuanto antes a la consulta de la voluntad nacional, y recordemos que cuando hacíamos oposición a Machado, aceptábamos a cualquier con tal que su feroz tiranía se hundiera con él».

JULIO RODRIGUEZ CABRERA VISITA NUESTRA REDACCION

Anoche visitó nuestra Redacción, el Sr. Julio Rodríguez Cabrera, líder nacionalista de Nuevitas, quien aspira a la Alcaldía Municipal de dicho Término.

El Sr. Rodríguez Cabrera es apoyado —se nos asegura,— en su aspiración alcaldicia, no tan sólo por el nacionalismo, sino también por varios otros sectores, contando además en su favor con las simpatías todas del pueblo de Nuevitas.

Varios días pasará Rodríguez Cabrera en nuestra capital.

LA AGRUPACION POLITICA «UNION MENOCALISTA» EN EL TERMINO MUNICIPAL DE AGUACATE

Delegación del «Barrio 2 Compostizo»

Constitución del Comité en la finca «San Gabriel».

Presidente de Honor: Mario García Menocal Deop; Román Centelles; José Polanco Pantaleón.

Presidente Efectivo: Cándido Ramírez y Manresa. Primer Vice; Antonio Pérez y Pacheco; Segundo Vice: Manuel Cruz y Ramírez; Tercer Vice: Juan Pajés y Pajés; Cuarto Vice: Antonio Cruz y Rodríguez; Quinto Vice: Cándido Sánchez y Sánchez; Sexto Vice: Cecilio Rivero; Secretario General: Osvaldo Arencibia; Vice: Lucrecio Ramírez y León; Contador: José Cruz y Rodríguez; Vice: José Cruz y Cruz; Tesorero: Pedro Rodríguez y Manresa; Vice: Facundo Pagues; Director: Segundo Artiles; Vice: Faustino Aguiar; Vocales: Vicente Domínguez; Juan Méndez; Pedro Sánchez; Tomás Méndez; Salvador Guillén; José Cruz y Yedras; Juan Hernández; Pedro Ramos; Urbano González; Crescencio Rodríguez; Ambrosio Ramos; Antonio Díaz Morales.

Con éste han quedado constituídos los ocho barrios del Término, incluyendo la Cabecera. Es jefe de la «Unión Menocalista» en el Término el Sr. Justo Luis Leal, conocido revolucionario, Presidente de los colonos del Central «Rosario» y aspirante a la Alcaldía de Aguacate. Con él han ingresado elementos pertenecientes al ABC y a la OCRR, de esa localidad, según nos informa.

EL PARTIDO REVOLUCIONARIO CUBANO Y SU PROPAGANDA

El día primero del actual celebró en el parque «Libertad» de Palmira, Prov. de Santa Clara, un mitin el «Partido Revolucionario Cubano».

El Ejecutivo Municipal de Cienfuegos asistió en pleno al acto así como el Ejecutivo y miembros del Barrio «Paradero» de esa ciudad. También concurrió al acto el Alcalde Municipal de Ranchuelo, Sr. Juan de Dios Pérez. Por el Ejecutivo de Palmira hizo uso de la palabra el Sr. Manuel Vives. Por el Ejecutivo de Cienfuegos los Dres. Elizondo Martell y Roberto Capote, miembro del Directorio Estudiantil; los señores Zoilo Gómez, Luís Pino, Juan Díaz, Presidente de la «Juventud Auténtica» de Cienfuegos, Luís Martínez Casado y el Sr. Juan de Dios Pérez, el cual previa invitación del Dr. López Silvero hizo el resúmen del acto.

Acordóse el inicio de la campaña interprovincial teniendo el honor Palmira de ser la precursora. Acordóse celebrar el viernes 6 del actual, el segundo mitin de propaganda en el pueblo de Cruces y el tercero el sábado 7, en Rachuelo.

EL PARTIDO AGRARIO NACIONAL Y SU PROGRAMA

Manuel Govín Valdés, delegado en el barrio de Colón del Partido Agrario Nacional, que preside el Dr. Alejandro Vergara Leonard, dice lo siguiente:

«Laboramos de buena fé y sin ambiciones de ninguna clase para que se inicie una era fecunda de reconstrucción integral, en lo político, en lo económico y en lo social, en beneficio de los intereses de la patria.

«Laboramos para que no se entronice otra vez la política maleante y controladora de las asambleas amañadas, del fraude, el pillaje y las coacciones que hicieron a la patria infeliz.

«Laboramos por un plan agrario que represente la independencia económica del cubano; tierras de labor; tierras dedicadas a ganadería; tierras para reservas forestales; tierras de cultivo; reparto de tierras del Estado para los pequeños agricultores y condiciones de mejoramiento para el campesino, salario, descanso, higiene y medios de vida.

«Laboramos por una legislación prohibitiva de vender las fincas rústicas a los extranjeros.

«Laboramos por el mejoramiento de los obreros de las distintas industrias de acuerdo con una justa y equitativa retribución.

«Laboramos para que la juventud consciente de sus derechos y deberes ocupe el lugar que le corresponde en dirigir los destinos de la República.

«Laboramos por Normas nuevas y Procedimientos nuevos que es el programa cubano del Partido Agrario Nacional.—**Manuel Govín Valdés**».

EL GENERAL MENOCAL Y EL PROBLEMA DE PLACETAS

Placetas, julio 4.—El doctor Alberto Batlett, del CRC de Placetas, revolucionario que se mantuvo en absoluta abstracción frente al Gobierno, visitó al general Menocal en Calzada y H, para tratarle de la situación política creada en aquel término por los que quieren desplazarlo como jefe natural del menocalismo, por constituir la realidad política de aquella población. En Placetas hay dos tendencias, una que patrocina el doctor Batlett y la otra que dirige Eloy Fernández. Con este motivo ambos en pugna desarrollan la organización del partido haciendo indistintamente afiliaciones, constituyendo por tanto esta situación duplicidad de delegaciones.

El general Menocal, después de hacer un análisis de la situación política de Placetas, ha reconocido públicamente que el doctor Alberto Batlett representa allí la tendencia más respetable, porque ella responde a la revolución. No permite que se coloque al doctor Batlett en un estado de inferioridad y ha dispuesto que se le respeten todos los cargos que actualmente tenga en la Jefatura local de Sanidad, dejando para después la propuesta de aquel personal que no sea de su entera confianza en lo que respecta a las gestiones sanitarias que demanda una buena actuación.

El doctor Batlett está respaldado por una amplia ejecutoria de menocalista y revolucionario y cuenta con el apoyo del comandante Justiniano Pedraza que es el jefe provincial del CRC de las Villas.

Esta solución dada por el general Menocal había de ser bien acogida por la opinión de la provincia de Santa Clara que estaba pendiente de la solución de este problema.—**Especial.**

ACOSTA RUBIO IRA A UN IMPORTANTE CARGO ADMINISTRATIVO

Varios nacionalistas camagüeyanos nos han informado que el líder nacionalista de aquella provincia, señor Raúl Acosta Rubio que tanto se distinguiera en la oposición al Machadato, será designado dentro de poco para un importante cargo administrativo.

Acosta Rubio forma parte del Directorio Nacional del Partido Unión Nacionalista, agrupación política a la que ha dado todos sus esfuerzos y todos sus entusiasmos.

En la tarde de ayer conversamos con este joven y batallador político, quien nos dijo lo siguiente:

«No hay duda de que ha llegado la hora del nacionalismo. Del coronel Mendieta depende ahora el porvenir de dicho partido.

»Los nacionalistas sabremos demostrar desde el poder nuestra capacidad para el Gobierno, como también nuestros fervientes anhelos de servir honradamente a la Patria.

»Un Gobierno homogéneo era lo que hacía falta, y esto lo estamos consiguiendo... El hecho de haber luchado contra la tiranía, no le da derecho a los sectores para apoderarse del poder

»El coronel Mendieta, nuestro jefe máximo, es nacionalista... Por ello, la responsabilidad del Gobierno está en este partido Si el nacionalismo tiene en su jefe máximo la responsabilidad del poder, es justo que disfrute de todas las ventajas del mismo»

UNA ACLARACION DEL SR. MIGUEL HERNANDEZ TRUJILLO

Con motivo de unas declaraciones del señor Miguel Hernández Trujillo, que vieron la luz en nuestro colega «Información», dicho señor nos ha enviado una carta en la que ruega publiquemos la siguiente aclaración del mismo, la que reproducimos textualmente:

«Yo dije al repórter de Palacio que el Coronel Mendieta podía no contar con la O.C.R.R. al cubrir las carteras vacantes y escoger personas capacitadas y de su confianza para cubrirlas, pero que si las entregaba al General Menocal y al doctor Miguel Mariano Gómez, daría la sensacion de que volvíamos a la política de antaño, a consecuencia de lo cual tendría desde ese momento una fuerte protesta de los sectores revolucionarios».

«Y respecto a la refundición de la O.C.R.R. con el Nacionalismo, sólo contesté que una gran parte de los ocerristas somos de origen nacionalista y hemos estado hasta el presente colaborando con el Gobierno del Coronel Mendieta».

Queda, pues, complacido el señor Miguel Hernández Trujillo.

NUEVO PRESIDENTE DEL TERCIO NACIONALISTA DE SAN NICOLAS

Reunido el Comité Ejecutivo del «Tercio Unión Nacionalista» del barrio de San Nicolás, en la calle de Tenerife 16, tomó el acuerdo de designar Presidente efectivo de dicha organización política al Sr. Evelio Rionda, cubriendo así la vacante dejada por el señor Teódulo Hernández, que ocupaba anteriormente dicho cargo, a quien se le imposibilita atender las funciones inherentes al mismo, a virtud de encontrarse desde hace tiempo en el interior de la República.

El nuevo Presidente del «Tercio» de San Nicolás, Sr. Rionda, que antes era el Primer Vice-Presidente de dicho organismo, ha dispuesto que se celebren sesiones todos los lunes, a las ocho de la noche, con el fin de conocer y resolver todos los problemas de sus correligionarios, así como organizar la propaganda para la construcción del nuevo «Partido Unión Nacionalista».

LA ASOCIACION «JUVENTUD UNION NACIONALISTA DE LA ACERA DEL LOUVRE», DICE:

«Deseamos hacer público por estimarlo necesario a la honorabilidad y seriedad de esta colectividad política, que es la única legalmente constituída en el Gobierno de la Provincia e integrada por elementos de la histórica Acera; que no hace suscripciones algunas cerca del comercio con ningún motivo; que nada pide en cuestación pública.

«Hacemos esta aclaración para que no sea sorprendido el comercio y la industria, y particulares, ya que tenemos noticias que se vienen realizando actos poco escrupulosos para los que se ha invocado el nombre de la Acera del Louvre.

«Para cualquier informe pueden dirigirse a nuestras oficinas, en el Edificio Larrea 330-332, Teléfono M-3766, al señor F. de Cueto, Secretario, o al que suscribe, en las oficinas del Partido Nacionalista, Manzana de Gómez 427 al 431.

Miguel Angel Perera,

Presidente.»

CHINA Y JAPON BUSCAN UN CONVENIO

El Ministro Japonés conferencia con el General Chiang y el Premier de Nanking sobre distintos problemas.

SHANGHAIü julio 4. (SD).—Después de una conferencia de treinta minutos celebrada ayer en Nanking con el Ministro japonés Akira Ariyoshi, el General Chang-Kai-shek, Presidente del Consejo Militar de Nanking, salió en aeroplano para Hanchow.

Después, el Ministro japonés estuvo dos horas encerrado con el Premier Wang Ching-wei, discutiendo los aranceles y otros problemas chino-japoneses.

Despachos cablegráficos recibidos de Nanking dicen que el General Chiang-Kai-shek visitará su ciudad natal en Fenghua antes de regresar para resumir su campaña anti-comunista. El General Chiang, después de haberse pasado diez días en la capital, se marchó gozando el mayor prestigio político desde 1931. Los principales observadores de asuntos chinos están de acuerdo que el General Chiang, después de haber concluído felizmente su campaña anticomunista, regresará a Nanking en el otoño con carácter permanente.

Al llegar a Fangchow, el General Chiang conferenció con Huang Fu, Alto Comisionado del Norte de China, siguiendo acto seguido para Peiping.

Progresan las negociaciones para solucionar los problemas domésticos, según cables recibidos de Hongkong, el Gobernador de la Provincia de Hunan, Ho Chien, ha propuesto en nombre de la organización de Nanking, una Alianza Defensiva del Suroeste, que incluye a Kwantung, Kwangsi, Huhan, Kweichow y Yunan.

Al mismo tiempo sugiere que las provincias del Suroeste abandonen las administraciones políticas provinciales, y la recaudación de impuestos, dejando tales funciones al gobierno de Nanking. El Gobierno Central de Nanking, según informes, está dispuesto a concederle al Suroeste ciertas concesiones, incluyendo todos los impuestos derivados del vino y el tabaco.

Si se adopta este plan, el único cuerpo administrativo en el Suroeste será el Consejo Militar de las cinco provincias laborando en cooperación con Chiang-Kai-shek.

LLOYD NORTE ALEMAN

PROXIMAS SALIDAS:

Para

Julio 5 Vapor "Sierra Ventana"

Para

VERACRUZ Y TAMPICO

Julio 19 Vapor "Sierra Ventana

Para

ESPAÑA, FRANCIA, INGLATERRA Y ALEMANIA

En este buque saldrá también la excursión a Europa, visitando: ESPAÑA, FRANCIA, ITALIA, SUIZA y ALEMANIA

CLASE PRIMERA, CLASE TURISTA Y TERCERA CLASE

COMPAÑIA NAVIERA

LLOYD NORTE ALEMAN, S. A.

CAMARA Obispo 28 A-3455 — TERCERA Acosta 4 M-8066 — FLETES Oficios 18 M-8062

Compañía Trasatlántica Española

Servicio de Vapores Correos Todo el Año

El rápido vapor correo

"CRISTOBAL COLON"

Capitán D. Eduardo Fano

Saldrá el

16 de Julio

para

NEW YORK, VIGO, CORUÑA, GIJON, SANTANDER, BILBAO, CADIZ Y BARCELONA.

Salida para Veracruz . . . . . 9 de Julio

PARA CANARIAS

El rápido y moderno vapor correo

"MAGALLANES"

el 8 de Agosto

GARCIA & DIAZ, Agentes Generales. Habana. Palacio de la Lonja. Telfs. M-6911, M-6912.

Anúnciese en el DIARIO DE LA MARINA

MOTONAVE ALEMANA "ORINOCO" MODERNA Y MUY RAPIDA

A ESPAÑA, (Vigo, Coruña, Gijón, Santander)

SOUTHAMPTON, BOULOGNE, AMBERES Y HAMBURGO

OFICINA TERCERA: INQUISIDOR 37 TEL. M-8447

Agosto . . . 21

Octubre . . . 20

AGENCIA: LUIS CLASING ED. HOTEL PLAZA TELEFONO A-4878

HAPAG HAMBURG-AMERIKA LINIE

COMPAÑIA HAMBURGUESA

Anuncios Clasificados Ultima Hora

ALQUILERES

a1 HABANA

MUY BARATO SE ALQUILA EL segundo piso de esquina Jesús María 47, con cinco habitaciones. Llaves e informes en los bajos. A-1

OBRAPIA 65.—SE ALQUILA HERmoso piso. Sala, saleta, 5 habitaciones, baño intercalado, comedor y cocina de gas. Informan: Teléfono A-3314. A-1

ALQUILO MODERNOS ALTOS TERraza, sala, comedor, tres cuartos baño intercalado, cocina. Pozos Dulces esquina a Bruzón, dos cuadras Carlos III Ensanche Habana. Llave bajos café. $19.00. A-1

a2 VEDADO

VEDADO B No 2. ALQUILO FRESCos y espaciosos bajos jardín, portal, sala, saleta, 7 cuartos, comedor al fondo, baratísima. Informan allí. A-2

ESPLENDIDOS BAJOS EN 17 No. 467 entre 10 y 12. Todas las comodidades, 7 habitaciones, garage doble. Informan: FO-7507 y en la misma. A2

a4 MARIANAO y sus PPTOS.

ALQUILO, MIRAMAR, PROXIMA a las Ursulinas, 3 y 4 habitaciones, garage, dos cuartos criados, agua abundante, Novena Avenida, entre 20 y 22 y 20 entre 7 y 9 Avenidas, Miramar. Informan: 7 esquina a 4, La Sierra. Telf. A-7180. A-4

ALQUILO MIRAMAR. PROXIMA a las Ursulinas, 3 y 4 habitaciones, garage, dos cuartos criados, agua abundante. Novena Avenida entre 20 y 22 y 20 entre 7 y 9 Avenidas, Miramar. Informan: 7 esquina a 4, La Sierra. Telf. A-7180. A-4

AVISO: ALQUILO GRAN CASA, Calle E, entre 14 y 16, Reparto Almendares, informes en la misma, o en la peletería «La Celia», Luz y Egido. A-4

ALQUILERES VARIOS

EN SAN MIGUEL DE LOS BAÑOS Se alquila el cómodo y espacioso chalet «Villa Alegría» con cinco habitaciones y tres baños. Lo enseña el jardinero Jesús González. Informes: teléfonos I-2022 y A-3180. A-13

b1 NAVES Y LOCALES

MAGNIFICO LUGAR, PARADERO de la Especial, se alquila local propio para cantina, café o fonda. Tiene instalado mostradores, neveras, armatostes, etc., que se venden baratos. Calzada de Bejucal y Hatuey. Informan en Oficios No. 18, teléfono A-1161. Dr. García Rodríguez. B-1

SE ALQUILA EN OQUENDO 2, UN local entre Animas y Virtudes, como para 4 máquinas con su vivienda atrás, se da muy barato. Informes en la misma. B-1

PARA ALMACEN o Industria, se alquilan tres grandes naves con patios y cuartos para vivienda en Villanueva 4, esquina a Velázquez. Informan en la Beneficencia Gallega, bajos del Centro Gallego. B-1

P&O STEAMSHIP COMPANY

a MIAMI $15.00 ida $22.50 ida y vuelta

a New York $66.27 ida $80.00 ida y vuelta

Excursiones de verano a precios reducidos

Refrigeración moderna en el

HAVANA ESPECIAL

Salidas: Miércoles y Sábados para Key West y Tampa, a las 9:45 a. m.

Muelles del Arsenal

SS. CUBA

Departamento de Pasajes. Prado 77. Telf. A-9191

SE SOLICITAN

s1 CRIADAS y CRIADOS

SE SOLICITA UNA BUENA CRIADA para lavar, planchar y limpiar. Que tenga referencias. La Industrial Lanera, Juan Abreu 80, Luyanó. Habana. S-1

SE SOLICITA CRIADA ESPAÑOLA para cuartos y zurcir que tenga práctica y referencias. Sueldo quince pesos. Reina 153, altos, Ferretería. S-1

s2 COCINERAS y COCINEROS

SE SOLICITA UNA CRIADA ESPAñola que sepa cocinar para los quehaceres de un matrimonio. Sueldo $9.00. Llinás 16, bajos. S-2

COCINERA QUE SEPA CUMPLIR, «no saca comida», pequeña limpieza, salcochadora no, sueldo 12 pesos. Calle 12 número 17, Vedado. S-2

SOLICITANSE DOS ESPAÑOLAS PAra cocinar y limpiar. Han de saber cocinar bien. San Miguel 157, altos, entre Gervasio y Belascaín. S-2

s3 MANEJADORAS

SE SOLICITA MANEJADORA CON referencias, sueldo $8.00. Avenida de la Paz No. 7, Alturas de Almendares. S-3

s10 OFICINISTAS

SE SOLICITA UNA MECANOGRAfa para trabajar por las mañanas, se pagará a razón de 59 centavos el medio día. Informan Banco de Canadá 523. S-10

s13 SOCIOS

¡¡GRAN NEGOCIO!! Se solicita un socio con 500 pesos para poner un negocio en la Habana que dejará 30 pesos diarios, usted manejará su dinero. Se vende un tren de pesca muy barato. Caridad Ramos, Sábalo, Pinar del Rio. S-13

SOLICITUDES VARIAS

PRACTICO DE FARMACIA O PERsona que tenga efectivo para negocio de Farmacia establecido en Habana. Informan Calle J. No. 211 casi esquina a 23, bajos, interior. Vedado. Quintín. S-14

SE OFRECEN

s1 CRIADAS y CRIADOS

SE DESEA COLOCAR UNA JOVEN española para la limpieza o manejadora, entiende de cocina, tiene referencias. Telf. FO-2424, FO-2653. O-1

MUCHACHA HUNGARA SE OFREce para cuartos, sabe coser, tiene buenas referencias. Calle Cristo, 35. O-1

SE DESEA COLOCAR JOVEN ESpañola de criada de manos o para cuartos. Tiene referencias. Informan, Línea 150 entre 16 y 18. O-1

SE DESEA COLOCAR UNA MUchacha española de criada de mano o para cuartos, sabe cumplir con su obligación. Calle 25 y 8 al lado de la bodega, Vedado. O-1

SE DESEAN COLOCAR DOS JOVEnes españolas para cuartos o comedor, saben servir mesa, lo mismo se colocan de manejadoras. Tienen referencias. Telf. U-6728. O-1

ESPAÑOLA DESEA COLOCARSE una muchacha de criada de mano, sabe cumplir su obligación. Lleva tiempo en el país. Tiene referencias de llevar nueve años en una casa. Llame al Telf. A-4441. O-1

SE DESEA COLOCAR UNA MUchacha española para habitaciones o coser, tiene referencias. Teléfono: F-4334 O-1

SE DESEA COLOCAR UNA SEÑOra de mediana edad para criada de mano o cocinera. Tiene referencias, sabe cumplir con su obligación. Calle 18 y Calzada, Panadería «La Cubana». O-1

JOVEN ESPAÑOLA, DESEA COLOcarse de criada de mano o de cuartos, sabe coser algo. Tiene referencias. Teléfono A-9307, Amargura número 16 entre San Ignacio y Mercaderes. O-1

DESEA COLOCARSE CHOFER ESpañol en casa particular, tiene referencias de la casa que acaba de salir y sabe cumplir su obligación, calle 3a. Entre 4 y 6 número 418, Vedado. Pregunte por Iglesias. O-1

SE OFRECE ESPAÑOLA PARA CRIA da de cuartos o de comedor, tiene buenas referencias de casas conocidas. Informan San Nicolás 27, bajos. Teléfono A-1373. O-1

DESEA COLOCARSE SRA. FORMAL para limpieza de cuartos y coser. Informan teléfono M-8900. O-1

DESEA COLOCARSE UNA JOVEN para cuartos o comedor, tiene buenas referencias. Telf. M-5135. O-1

DESEA COLOCARSE UNA JOVEN inglesa, criada de cuarto o de mano, tengo referencias. M-3339. O-1

SE DESEA COLOCAR UNA MUchacha peninsular para cuartos o para comedor, sabe lavar y planchar ropa seda sabe cumplir con su obligación. Llame al Telf. F-2255. O-30

s2 COCINERAS y COCINEROS

SE OFRECE BUENA COCINERA ESpañola, cocina a la española, criolla y varios platos a la americana, sabe hacer dulces, no duerme en la colocación, tiene recomendaciones, informan calle 19 número 513, entre 14 y 16 al fondo del puesto. O-2

SEÑORA ESPAÑOLA DESEA COlocarse de cocinera, entiende de repostería, tiene buenas referencias, no duerme en la colocación. Informan en Matadero No. 5. Segundo piso izquierda. O-2

SE OFRECE UNA BUENA COCINEra española. Tiene buenas referencias. F-1197. O-2

SE DESEA COLOCAR UN COCINEro español, es buen repostero, ha trabajado en casas de familas conocidas y tiene referencias de las mismas. También en la misma una cocinera joven, no le importa hacer algo de limpieza Informan 17 y G. Tintorería. Telf. F-2375. O-2

SE DESEA COLOCAR ESPAÑOLA mediana edad, cocina y limpia, duerme en la colocación o fuera, sale al campo. M-2492. Trocadero 61. O-2

SE DESEA COLOCAR UNA ESPAñola, de mediana edad, para cocinar o cocinar y limpiar, siendo corta familia, o para criada de mano, en casa de moralidad. Informan: Malojas 53, entre Rayo y San Nicolás. O-2

SOLICITUDES VARIAS

MATRIMONIO ESPAÑOL SIN FAmilia desea colocarse en casa particular buenas referencias. También una espazola para cocinar y ayudar a la limpieza, seis cartas de familias. Informan: 19 entre A y B, carnicería. O-14

SUSCRIBASE Y ANUNCIESE EN EL «DIARIO DE LA MARINA»

VENTAS

1 CASAS

EN $750 VENDO CASA DE MAMpostería con sala, saleta, dos cuartos, a dos cuadras de Infanta, urge la venta, Cortés, O-Reilly y Aguiar, Café. V-1

3 FINCAS RUSTICAS

POR EMBARCAR, VENDO MI FINquita, frente a la Carretera Central, entre Caimito y Guanajay, con buena arboleda y casa, 29,822 metros. Su dueño: Alberto González, Miramar y Gálvez, Barbería, Almendares, Marianao. Las guaguas «La Estrella Cubana», de Jacomino, lo dejan en la puerta. Trato directo. V-3

6 AUTOMOVILES

MUY BARATO, EN MAGNIFICAS condiciones se vende un Lincoln de 7 pasajeros, puede verse a todas horas en C y 25, Vedado. V-6

VENDO CHEVROLET DEL 29, $230, cerrado, 4 puertas, buen estado, gomas, tambin Buick del 28. Revendedores no molesten. 27 No. 88, entre E y F, Vedado. 1 y media a 4. V-

VENDO CAMION FORD DEL 3 pisa y corre. Carrocería majagua, gomas super balón, está en buenas condiciones. D-Strampes 102, entre Patrocinio y Carmen. Fernández. V-6

9 MUEBLES y PRENDAS

DINERO da sobre joyas al mínimo de interés LA CASA MUXELLA de Lamela y Torrubia Neptuno No. 13. Telf. A-0309. V-9

11 INSTRUMENTOS DE MUSICA

REGIO PIANO DE LA MAS ALTA calidad, mueble finísimo y lleno de toda hermosura, digno de verlo. Precio sumamente barato. Dragones frente al teatro Martí. V-11

PIANO-PIANOLA; SE VENDE UNO en muy buenas condiciones, un año de uso. Vega. 10 de Octubre 354 esquina Santa Irene. Puede verse a cualquier hora. V-11

SE VENDE UN PIANO MUY FINO Electro Reproductor «Duo-Art», se da muy barato, Monte 18, casa de Música entre Aguila y Angeles. A. Blanco. V-11

16 OBJETOS VARIOS

SE VENDEN 3 SILLONES DE BARbería «Koken, un lavabo de pie. Todo completamente nuevo, precio barato. Cristo número 17, bajos, de 12 a 2. V-15

DINERO-HIPOTECA

TOMO QUINIENTOS PESOS CON garantía hipotecaria. Pago buen interés. Preguntar por Quintín de 8 a. m. a 7 p. m San Lázaro 402, bajos, Habana. D-1

PARA LAS DAMAS

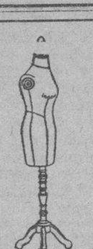

MANIQUIES

Tenemos nuevos modelos de

MANIQUIES FRANCESES

forrados en tela de hilo, cruda.

Los recibimos fijos y de extensión.

BAZAR INGLES

Galiano y San Miguel.

INTERES GENERAL

NEGOCIO DE PORVENIR. POR embarcarme traspaso la parte que como socio tengo en los Manantiales La Caridad del Cobre, Arroyo Naranjo. El Interesado en este negocio puede verme. D-Strampes 102, entre Carmen y Patrocinio, 12 a 2, señor Fernández. IG.

PROFESIONALES

DR. F. GARCIA CANIZARES

Graduado en las Universidades de la Habana y Madrid.

Medicina General, Piel, Venéreo y Sífilis, Animas 53, altos. M-9467. Los turnos deben solicitarse, previamente, en el mismo Consultorio. P-1

DR. HORACIO FERRER

Oculista. Consultas por turno, de 2 a 6 de la tarde, a 5 pesos. Consultas a horas fijas, todo el día a 10 pesos, Wilson y L. Telf. F-4831. P-1

p6 CLINICAS

CORPORACION CLINICA

ACOSTA 7. HABANA. X.1026

Médicos Cirujanos. Parteros y Comadronas. (RAYOS X, ANALISIS, Electricidad MEDICA. Exámenes, consultas y MEDICINAS $1.00. (POR ESPECIALISTAS). POBRES, 50 centavos. PLAN SEMANAL, 20 CENTAVOS, INGRESE VD. DE 1 a 9. (TARDE) y (NOCHE). P-1

p7 ABOGADOS y NOTARIO

DIVORCIOS

TRAMITACION RAPIDA

Ya se traten de cubanos como de extranjeros. Bufete de los Dres. Emar y D. Acevedo. Manzana de Gómez 251, Habana. P-

Dr. Isidoro Corzo

ABOGADO

Especialidad: DIVORCIOS. Calle número 25, entre H. e I. Telf. F-5000 Vedado.

BUFETE Y NOTARIA DEL

Dr. Fernando Barrueco

Divorcios, tramitación de Accidentes del Trabajo, Desalucios y toda clase de Asuntos Civiles, Administración de Bienes. Especialidades en asuntos administrativos. Departamento de Contabilidad para Comerciantes. Consultas: de 1 a 5. Telf. A-4829, Oficios 18, Departamentos 301, 302, 303, 304 y 305.

DIVORCIOS

NIN Y GIBERGA, ABOGADOS

Tramitación 70 días extranjeros no residentes. Cubanos y residentes más rápidamente. Honorarios ajustados situación. Bufete: San Lázaro No. 64. P-6

M.E.C.D. 2016

Crónica Católica

CULTOS CATOLICOS PARA MAÑANA

EL JUBILEO CIRCULAR

En la iglesia de Reina, el Jubileo Circular, conjuntamente con los solemnísimos cultos del primer viernes de mes del Apostolado al Corazón de Jesús.

Por la mañana, a las siete y media y ocho.

Por la tarde, a las cinco.

Ruego muy encarecidamente al Apostolado de esta iglesia de Reina asista en este día a tributar un grandioso acto de desagravio al Corazón de Jesús por las ofensas que haya recibido durante el mes de junio y como afecto de gratitud por los inmensos bienes que durante el expresado mes ha derramado sobre los hombres, correspondiendo con amor al cariñoso afecto de sus fieles hijos, y también a la ingratitud de los que lo blasfeman y maldicen, y pues sus ardientes deseos son de que todos sean sanos y salvos.—El Director, P. Rivas, S. J.

EN HONOR AL CORAZON DE JESUS

En todos los templos solemne función de reparación y adoración al Corazón de Jesús.

HORA SANTA

En la iglesia del Carmen, a las cinco y media de la tarde, Hora Santa y piadoso ejercicio del mes a la Virgen del Carmen.

Nos es grato recordar a los fieles que el sábado 7 del actual da comienzo el solemne novenario a la Virgen del Carmen.

Por la mañana, a las ocho y media.

Por la noche, a las ocho, con sermón, bendición y reserva.

El domingo, día 8, celebra su fiesta anual la V. O. Tercera del Carmen con grandiosos cultos, a los cuales asistirán las V. O. Terceras de San Francisco, Santo Domingo y Nuestra Señora de los Dolores o Servitas.

El lunes nueve, a las siete y media de la mañana, misa de comunión general en honor al Padre José María, Prior y Párroco del Carmen, en sus días y en su cumpleaños.

EN LA IGLESIA DE LA CARIDAD

A las nueve de la mañana, misa solemne en honor a Nuestra Señora del Sagrado Corazón de Jesús, por su Asociación de la Iglesia de la Caridad.

Sermón por el Padre Juan Puig, S. Ch. P., preces del Triduo e imposición de medallas.

Invita la presidenta y Camarera, señorita Conchita Bandujo y Troncoso.

EN HONOR DE JESUS NAZARENO

En la iglesia de Jesús, María y José, y en la Ermita de Arroyo Arenas, solemnes funciones en honor de Jesús Nazareno, a las nueve y nueve y media, a. m., respectivamente.

La distribución de premios en el colegio "La Inmaculada" resultó un acto muy lucido

Con grandiosa solemnidad ha celebrado el colegio «La Inmaculada», la distribución de diplomas y premios, a las señoritas alumnas de los grados Medio, Superior y Segunda Enseñanza, el viernes 29 de junio, a las 3 p.m.

Tuvo lugar la entrega en el salón de actos del colegio, el cual estaba artísticamente engalanado con banderas, plantas y flores.

Ocuparon la Presidencia, el doctor Gonzalo Aróstegui, el M.R.P. Antonio López Izaguirre, Visitador de los Padres Paúles de Cuba, R.P. P. P. Justo del Niño Jesús y Rafael de Jesús, M.R., Madre Sor Encarnación García Sánchez, Visitadora Provincial y Superiora del Colegio La Inmaculada y la doctora Sor Concepción Crespo, Directora técnica del Colegio.

Dió comienzo con la interpretación del Himno Nacional, que la distinguida y numerosa concurrencia, así como las bellas alumnas escucharon de pie y aplaudieron con grandioso entusiasmo.

Después se interpretó de manera grandiosa el siguiente programa:

1.—Saludo y despedida por la señorita Josefina Correa y Oliva.

2.—Sección Musical.

A)—Gorgeo de Pájaros, de G. Michenz, Casilda Rego Cribeiro.

B)—La piedrecita, de C. Chaminade, Aurora Menéndez.

C)—Rapsodia No. I de Listz, Laura López.

Entrega de diplomas a las alumnas graduadas en la Primaria Superior y Normal Catequística.

3.—«Las Golondrinas», Barcarola, a dos voces por el coro de cantoras del Colegio, Batelaras, Marta Menéndez González y Josefina Díaz Moraleda. Al piano, Delfina Acebo.

Premios de Honor y aplicación.

4.—Recitaciones por la alumna, María de Jesús Rodríguez Rioseco.

Premios de Mérito a las alumnas de las clases de Música, Dibujo, Pintura, Labores, Mecanografía, Taquigrafía e Inglés.

5.—«El Pregón de las Flores», de E. Lecuona, por la señorita Josefina Correa, acompañada por la pequeña alumna, Aurora Menéndez. Distribución de Diplomas a las alumnas de la Primaria Superior, Bachillerato y Sexto grado.

6.—«Puesto de Honor», drama en un acto de M. Schorof, por las alumnas Josefina Menéndez, Laura López, Berta Pérez Baquedano, Emma Sánchez y María de Jesús Rodríguez.

Distribución de Diplomas a las alumnas de los grados Cuarto y Quinto.

7.—«El Final de la Función», Ocurrencia musical, por el coro del Colegio.

Magistralmente interpretada la parte musical, siendo sus intérpretes ruidosamente aplaudidas.

«El Pregón de las Flores», de E. Lecuona, ha sido ejercido con gracia y donaire, mereciendo ser ovacionada la gentil pregonera y su linda acompañante.

El número 6, «Puesto de Honor», ha sido el que obtuvo una delirante ovación. Sus intérpretes trabajaron como consumadas artistas.

Muy chistosísima la «Crítica de la Velada», llevada a cabo en primoroso canto por el coro del colegio, acompañado al piano por la señorita Laura López González.

Mucho hizo reír a los asistentes la graciosísima disputa.

En resumen, un programa instructivo, variadísimo y ameno, que ha sido muy justamente aplaudido y ovacionado.

Todo él, reflejo fiel de la educación e instrucción científico-religiosa, que las alumnas reciben en este Colegio de Primera y Segunda Enseñanza.

Sor Concepción Crespo va llamando a las alumnas premiadas, las cuales reciben de la Presidencia las Medallas y Diplomas, a las cuales se hicieron acreedoras en rigurosos exámenes.

Cierra el magnífico acto, el M.R. P. Antonio López, con brillantísimo discurso.

Empieza ensalzando a los benjamines del colegio, los pequeñitos alumnos y alumnas del Kindergarten, los cuales habían interpretado un bellísimo programa de manera magistral.

Hoy vosotras, las mayores, nos deleitáisteis de manera grandiosa con otro programa en un todo diferente al de los pequeños.

Dios me libre de hacer comparaciones, porque si temo a los menores, más temo a los mayores.

A todos debo felicitar por igual, pues lo habéis hecho muy bien, haciéndonos pasar unas horas muy deliciosas. Pero también debo felicitar a vuestras Profesoras, religiosas y seglares, y de un modo especialísimo a la Directora, pues a ellas corresponde este triunfo, pues han puesto toda su actividad y ciencia a vuestro servicio.

Todo este bellísimo conjunto nos demuestra que en este Colegio de una manera particularísima, se cumple con el lema de los antiguos: «Mensana in corpore sanno». Es decir, que se atiende a iluminar e ilustrar la inteligencia y fortalecer la voluntad, a la par que se atiende al progresivo desarrollo físico del cuerpo.

Pide para las Profesoras y Directoras, un aplauso.

Se les tributa muy clamoroso.

Da las gracias al doctor Aróstegui, por su asistencia a estos actos, que viene presidiendo, año tras año, haciendo que los presida por otros muchos.

Pide a las alumnas un aplauso para él.

Se le dispensa una cariñosísima ovación.

Como habréis observado no todas las notas y premios son iguales, lo cual es imposible, pues son dadas al trabajo, a la constante aplicación y buena conducta.

Algunas hasta se habrán esforzado, porque no salieran sus lágrimas. Pero a todas mi felicitación, y que os sirva de estímulo el triunfo de las laureadas con los primeros premios, para que os esforcéis por continuar esta triunfal senda o alcanzarla, las que por su negligencia han quedado rezagadas.

A vuestros padres, también mi felicitación por el gozo que experimentan al ver triunfantes en vosotros sus esfuerzos por vuestra felicidad temporal y eterna.

Os deseo unas muy felices vacaciones. Pero que éstas sean aprovechadas en buenas obras para vosotras y para vuestros prójimos.

Se le tributa una magnífica ovación al ilustre Hijo de San Vicente de Paúl.

El desfile es brillantísimo.

Las fiestas del Circular en el Carmen

Con grandiosa solemnidad se llevó a cabo la Semana del Jubileo Circular en la Parroquia del Cerro, merced al concurso que al R. P. José Viera, prestaron el Colegio San Vicente de Paúl, Sor Petra Vega y otros devotos del Santísimo Sacramento.

Dejemos la palabra al Párroco:

«Hoy las Parroquias apenas tienen entradas que no llegan a cubrir los gastos del Culto y Clero.

No sabemos cómo los pobres Párrocos pueden sostener toda una semana del Circular. Este culto, se sostenía con las limosnas que aportaban los fieles. Hoy, debido a la penuria de los tiempos no se recoge más que una ínfima cantidad, insuficiente a cubrir los gastos del alumbrado, correspondiente a los siete de continua exposición de Su Divina Majestad.

No sabríamos si podríamos soportar esos gastos, porque todo cuanto recibo de los fieles va a parar a los pobres padres de familia, que usted habrá tenido ocasión de observar acuden en súplica de un socorro para mitigar su hambre y la de sus hijos. Pero aún hay almas buenas, que todo lo sacrifican por amor al Santísimo Sacramento del altar.

Así esa abnegada Hija de la Caridad, Sor Petra Vega, nos envió mañana y tarde a cantar el magnífico Coro del Colegio-Asilo San Vicente de Paúl, el cual cumplió su cometido magistralmente. Así mismo engalanó el altar de la Patrona de Cuba, Nuestra Señora de la Caridad, con preciosos ramos de flores y valiosos jarrones, manteles, etc., que donó a la Parroquia.

Una generosa devota de Nuestra Señora de los Dolores, nos entregó un riquísimo mantel, en agradecimiento a un favor alcanzado por su intercesión.

Un devoto de Jesús Sacramentado nos costeó la cera.

No hemos tenido más que abonar los honorarios de los empleados del templo y la luz eléctrica. El Señor se ha valido de esas almas piadosas y abnegadas para cubrir los gastos del Circular en todo aquello que no depende directamente del Párroco, pues éste no ha percibido nada, pero se considera sumamente feliz al poder celebrar tan solemnísimamente la Semana del Santísimo Sacramento.

Haga presente mi profunda gratitud a cuantos me han prestado su concurso, Y de un modo especial a cuantos me ayudan al socorro de mis pobres feligreses y al sostenimiento de la Escuela Nocturna Obrera «El Salvador» y «Escuela Catequística Parroquial».

En efecto, la Semana del Circular, se celebró con gran esplendor. En toda ella se anotaron más de setecientas comuniones. La asistencia a los cultos de la tarde, ha sido numerosísima y extraordinaria, Jueves y Domingo.

El Jueves se inauguraron las artísticas obras del altar mayor.

Predicó en este día un sublime sermón sobre la necesidad que tenemos de intensificar la Comunión, pues la Patria y el mundo entero se desmoronan por falta de Caridad.

Suprimimos la frecuente Comunión y ya vemos el resultado: el hombre convertido en lobo del hombre.

Los hermanos en Cristo, Señor Nuestro, en Caínes y fratricidas.

Exhorta de manera vehementísima a unirse a Cristo, «Camino, Luz, Verdad y Vida», para que reine el corazón entre los hombres y sea destruído el egoísmo que los aniquila.

El Domingo hubo por la mañana una grandiosa Misa cantada de Comunión general, en la cual predicó grandilocuentemente sobre el amor de Jesús a los hombres. Por la tarde una magnífica procesión, a la cual asistieron numerosos caballeros y la Venerable Comunidad de los Hermanos Maristas, de la Academia Champagnat El grandioso canto del Himno Eucarístico, cerró la solemnísima Semana del Jubileo Circular.

Ayudó al Padre Viera fervorosamente en los ejercicios del culto eucarístico, el Adorador Nocturno, Veterano de Jesús Sacramentado, José Manuel Corral.

El P. Viera dió las gracias a los cooperadores a la festividad del Circular. El Jueves 21 y el Domingo 1 se distribuyeron 400 panes a los pobres. Los fieles felicitaron calurosamente al Párroco del Cerro, P. Viera.

SUSCRIBASE Y ANUNCIESE EN EL «DIARIO DE LA MARINA»

Un agasajo en el Vedado a su cura Párroco

Con el plausible motivo de celebrar sus días, el Párroco del Vedado, R.P. Pablo del Olmo, de la Venerable Orden de Padres Predicadores, fué objeto de un gran homenaje, por parte de sus amadísimos feligreses, Escuela diurna parroquial, Escuelas Catequísticas parroquiales y Asociaciones parroquiales.

El viernes 29 del actual, a las 7 a.m., celebró Misa de Comunión General, la cual resultó muy conmovedora, por el número y fervor de los comulgandos.

Misa y Comunión, las amenizó magistralmente, el reputado barítono señor José Fuentes.

Sirvieron al altar los acólitos del templo, dirigidos por el Hermano Sacristán Jesús Alvarez, O.P.

Después de la Misa la numerosa concurrencia, saludó y felicitó al Padre del Olmo, en el salón de juntas de la Parroquia. Este les hizo presente su gratitud y les obsequió espléndidamente.

A las 9 a.m. tuvo lugar solemnísima función a San Pedro y San Pablo, cuyo panegírico pronunció con grandilocuente palabra y piadosa unción evangélica.

Fué elogiadísimo.

Terminada la solemnísima función, se celebró una magnífica recepción en la sala de juntas.

La numerosísima concurrencia, fué finamente obsequiada.

Durante todo el día fué objeto de múltiples felicitaciones por parte de sus bien amados feligreses y de la católica sociedad habanera que mucho le aprecia y distingue por su sabiduría y virtud, y de un modo especial por su activísimo y ardiente celo por la salvación de las almas.

ASOCIACION DE NTRA. SRA. DEL SAGRADO CORAZON DE JESUS

Parroquia de l a Caridad.

Mañana viernes 6 primer día de Tríduo. A las 9 Misa y plática por el Reverendo P. Juan Puig; ejercicio del Tríduo e imposición de medallas. Se ruega la asistencia.

OFICIAL

SECRETARIA DE OBRAS PUBLICAS
JEFATURA DEL DISTRITO DE LA HABANA

Habana, Junio 28 de 1934

ANUNCIO

Hasta las 10 A. M. del día 16 de Julio de 1934, se recibirán en esta Oficina proposiciones en pliego cerrado, para la subasta de las obras de reparación de la carretera de Alquízar a Artemisa Kilómetros 1 al 15 inclusive, y entonces se procederá por el tribunal de subasta a la apertura y lectura de los pliegos presentados.

En esta Oficina se facilitarán los Pliegos de Condiciones, Modelos de Proposición y cuantos informes sean necesarios.

Luis MARTINEZ SAENZ
Ing. Jefe del Distrito de la Habana

7041 — 1—3—5—7—9—11 y 13.

-OFICIAL-

SECRETARIA DE OBRAS PUBLICAS
JEFATURA DEL DISTRITO DE LA HABANA

Habana, Junio 28 de 1934

ANUNCIO

Hasta las 11 A. M. del día 16 de Julio de 1934, se recibirán en esta Oficina proposiciones en pliego cerrado para la subasta de las obras de reparación de la carretera de Rincón a Guanima por San Antonio de los Baños y Alquízar, kilómetros 36 al 49 inclusive, y entonces se procederá por el tribunal de subasta a la apertura y lectura pública de los pliegos presentados.

En esta Oficina se facilitarán los Pliegos de Condiciones, Modelos de Proposición y cuantos informes sean necesarios.

Luis MARTINEZ SAENZ
Ing. Jefe del Distrito de la Habana

7042 — 1—3—5—7—9—11 y 13.

OFICIAL

SECRETARIA DE OBRAS PUBLICAS
NEGOCIADO DE CAMINOS Y PUENTES
OFICIAL

Habana, Junio 28 de 1934.

ANUNCIO

Hasta las diez de la mañana del día 18 de Julio de 1934, se recibirán en esta Oficina y en la Jefatura del Distrito de Camagüey, simultáneamente, proposiciones en pliego cerrado para la subasta de las obras de reparación de la carretera de Camagüey a Santa Cruz del Sur, Kilómetros 1 al 11 inclusive, y entonces se procederá por los correspondientes tribunales de subastas a la apertura y lectura pública de las proposiciones recibidas.

En ambas oficinas antes mencionadas, se facilitarán los Pliegos de Condiciones, Modelos de Proposición y cuantos informes fuesen necesarios.

Sotero E. ESCARZA
Ing. Jefe del Negociado de Caminos y Puentes.

7044 — 1—3—5—7—9—11 y 13.

OFICIAL

SECRETARIA DE OBRAS PUBLICAS
NEGOCIADO DE CAMINOS Y PUENTES

Habana, Junio 28 de 1934

ANUNCIO

Hasta las once A. M. del dia 14 de Julio de 1934, se recibirán en esta Oficina y en la Jefatura de Obras Públicas del Distrito de Matanzas, simultáneamente, proposiciones en pliego cerrado para la subasta de las obras de reparación de la carretera de Matanzas a Cidra, Kilometros 10 al 17 inclusive, y entonces se procederá por los correspondientes tribunales de subastas, a la apertura y lectura pública de las proposiciones presentadas.

En ambas Oficinas antes mencionadas se facilitarán los Pliegos de Condiciones, Modelos de Proposición y cuantos informes fuesen necesarios.

Sotero E. ESCARZA
Ing. Jefe del Negociado de Caminos y Puentes.

7044 — 1—3—5—7—9—11 y 13.

ALQUILERES

a1 HABANA

ALQUILO, PRIMERO Y SEGUNDO pisos, Monte 170, terraza, sala, saleta, 4 habitaciones, baño intercalado, agua fría y caliente, comedor al fondo cocina gas, cuarto y servicio criados, patio. Informan, bajos. A-1

ALQUILO PISO BAJO, ARBOL SECO 4-A., entre Estrella y Maloja, sala, recibidor, comedor, 4 habitaciones, baño intercalado, cocina, servicio de criados y dos patios. Informes en la misma. A-1

SAN MIGUEL 224-C., ALTOS, ENTRE Oquendo y Marqués González, compuesto de sala, saleta, cuatro cuartos y comedor al fondo. Informan: Empedrado número 34. Departamento número 27. Telf. M-8413. De 3 a 6 p. m. A-1

SOLICITO CRIADA ESPAÑOLA, TRAbajadora y seria. Sueldo $8.00, casa, comida, ropa limpia y uniformes. Dormir en la colocación. Calle 12, esquina a Quinta Avenida, Ampliación Almendares. A-1

$25.00, CONCORDIA 105, BAJOS, CAsi esquina Escobar, sala, recibidor, tres habitaciones, baño intercalado, comedor, cuarto y servicio criados. Llaves e informes: «La Moda», Galiano y Neptuno. A-4454. A-1

ALQUILO PRIMER PISO, BELAScoaín 189, entre Figuras y Carmen, sala, 3 cuartos, baño intercalado, comedor amplio, cuarto y servicio criados, buen patio, cocina y calentador gas, $28.00. Informan: Belascoaín 36, altos, U-5537. A-1

ESTRELLA NUMERO 173, CASI ESquina a Gervasio, bellísima casa, propia para familia distinguida, casi terminada de fabricar, con sala, hall, 3 amplias habitaciones, baño intercalado, comedor al fondo, servicio servidumbre, etc. Precio: $20.00, inigualado. Informes: Goizueta. F-3937. A-1

CALLE 12, ENTRE 10 Y 11

Reparto Ampliación de Almendares, Se alquila esta moderna casa, con comodidades para familia de gusto. Puede verse a todas horas. Informes: San Pedro número 6 y Avenida Wilson número 41, entre D y E., Vedado. Telfs. A-9619 y F-1269. A-4

SAN MIGUEL NUM. 51

Entre Galiano y San Nicolás. Se alquilan el primero y segundo pisos de esta hermosa casa, con comodidad cada uno, para regular familia. Las llaves en la misma. Informan: San Pedro número 6 y Avenida Wilson número 41, entre D. y E., Vedado. Telfs. A-9619 y F-1269. A-1

TENIENTE REY NUM. 13

Se alquila el piso bajo de esta casa, propio para almacén o industria. Las llaves e informes en San Pedro número 6. Telf. A-9619. A-1

ARBOL SECO 63-A., ALTOS, SALA, recibidor, 3 habitaciones, baño completo, comedor al fondo y cocina. Informes: Ramón G. Fernández. Infanta 47. U-1157. A-1

SAN NICOLAS NUMERO 64, PRImero, entre Neptuno y Concordia, recibidor, sala, 3 habitaciones baño intercalado, comedor, cocina y cuarto para criados. Telf. A-4376. A-1

ALQUILO ESPLENDIDOS ALTOS, Dragones 39, esquina Campanario, sala, comedor, 4 cuartos, 2 servicios, cocina, patio, y entrada independiente. Informan en el Almacen de Tabaco. A-1

SE ALQUILA BARATISIMA, LA planta baja de Florida 41, esquina a Esperanza. Acabada de pintar. Llave en los altos. Informes: Muralla 98, departamento 505. A-1

SE ALQUILA, EN BELASCOAIN NUmero 125, entre Reina y Estrella, preciiso, fresco y ventilado primer piso, compuesto de 3 habitaciones, cocina de gas y demás comodidades. Para más informes: Manzana de Gómez 240. Telf. A-4893. A-1

SE ALQUILA

SE ALQUILAN MAGNIFICAS CAsas de portal, sala, saleta, dos y tres habitaciones, baño completo, cocina, patio, etc., en Goicuría y Avenida de Acosta. Precio: $10.00. Informes: M-6747. La ruta 15 de los Omnibus Aliados, pasan por la esquina.

SE ALQUILAN MAGNIFICAS CAsas de altos o bajos, con portal, sala, saleta, tres habitaciones, baño intercalado, cocina, etc., en Correa número 5, a una cuadra Calzada Jesús del Monte. Precio: $18.00. Informes en la misma. M-8060.

SE ALQUILAN MAGNIFICAS CAsas, en lo más alto de la Víbora, O-Farrill y J. A. Saco, con sala, saleta, tres habitaciones, baño intercalado, cocina, etc Precio: $15.00. Informes: M-6747 y en la misma.

SE ALQUILAN MAGNIFICAS CAsitas independientes, de altos y bajos, sala, comedor, dos habitaciones, baño, cocina, luz, etc., Santa Irene entre Serrano y Durege. Precio: $8.00, con luz. Informes en la misma. M-8060.

SE ALQUILAN MAGNIFICAS CAsas, altos o bajos, sala, saleta, tres habitaciones, baño completo intercalado, cocina, cuarto criados, etc., Subirana entre Peñalver y Sitios. Precio: $20.00. Informes en la misma. M-6747.

SE ALQUILAN MAGNIFICOS DEpartamentos con sala, comedor, dos y tres habitaciones, baño, cocina, luz etc. Precio: $10.00. Agua abundante. Alejandro Ramírez número 4, a media cuadra Calzada J. del Monte. Informes: M-8060.

ANIMAS NUMERO 184, ENTRE Oquendo y Soledad, preciosísima y bellísima casa, propia para familia de verdadero gusto, fresquísima y confortable, sala, antesala, 4 grandes habitaciones, baño intercalado, comedor, cuarto y servicio servidumbre. Precio inigualado. Informes: Goizueta, F-3937. A-1

SAN JOSE 38, ALTOS, ENTRE MANrique y San Nicolás, sala, comedor, 3 cuartos, cocina y baño. Informes Obispo 53, M-6917. A-1

ESPLENDIDOS ALTOS, SAN LAZAro 29, sala, saleta, comedor, cuatro dormitorios, servicio criados, galería, repostería, etc. Informes: de 1 a 5. A-1.

ALQUILO, PRIMERO Y SEGUNDO pisos, Monte 170, terraza, sala, saleta, 4 habitaciones, baño intercalado, agua fría y caliente, comedor al fondo, cocina gas, cuarto y servicio criados, patio. Informan, bajos. A-1

¡BUSCA CASA?
LLAME AL M.6747
SEGURAMENTE ALLI ENCONTRARA LA QUE Vd NECESITA O VAYA A
MORRO Y GENIOS EDIFICIO "GOMEZ"
ALLI LE INFORMARAN

ALQUILERES

a2 VEDADO

SE ALQUILA LA CASA, CALLE B. número 199, esquina a 21. En la planta baja, tiene sala, recibidor, biblioteca, salón de comer, cocina, pantry y servicio para criados. En los altos, cinco dormitirios, dos baños, hall y terrazas. Garage con capacidad para dos máquinas y casa aparte para la servidumbre. Informa: Fernando Rodríguez, «La Dichosa», Obispo y Compostela. Telf. M-1804. A-2

CALLE I, NUMERO 209, ENTRE 21 y 23. Alquilo cómodos y frescos altosl sala, comedor, tres habitaciones, baño intercalado y cocina. Acera de brisa. Informes en la misma. A-2

10 Y 13, PRECIOSISIMOS ALTOS, cómodos y magnificamente situados, en lo mejor del Vedado, terraza, sala, 3 amplias habitaciones, baño intercalado, comedor, cuarto y servicio servidumbre, etc. Precio incomparable. Informes: Goizueta: F-3937. A-2

B. NUMERO 193, ENTRE 19 Y 21, Vedado, moderno chalet, jardín, portal, cinco habitaciones, doble servicio, garage cuarto y servicio de criados. Llaves la misma. Informes: A-6420. A-2

SE ALQUILA, LUJOSO Y COMODO chalet, sito en la calle 25 esquina a la calle 6, en el Vedado. Tiene siete habitaciones altas, dos baños, garage y demás comodidades. Propia para familia de gusto. Puede verse de 4 a 6 de la tarde. Informes, en la misma. Precio moderado. A-2

VEDADO. PASAJE «ARANGO». CALzada 132 entre 10 y 12. Se alquilan casitas de dos y tres cuartos a muy módico precio. Informan I-4877. Llaves No. 2. A-2

SE ALQUILA EL CHALET DE O No. 10, entre 17 y 19, puede verse a todas horas, la llave e informes en Q No. 8, Edificio Piloto. A-2

SE ALQUILAN LOS MODERNOS, cómodos y ventilados altos. Calle 8 número 11, entre 21 y 23. Véalos, de 8 y media a 11 y media a. m Informes: Telf. M-9124. A-2

CALLE N., ENTRE 13 Y 15, VEDAdo, con jardín, portal, sala, comedor, 2 habitaciones, baño, cocina, etc. Precio situación. Informes: Ramón G. Fernández. U-1157. A-1

I. NUMERO 16, ENTRE 9 Y 11, SE alquila, con cinco dormitorios, sala, comedor biblioteca, garage etc. F-1283. A-2

ALQUILO ALTOS, 4 NUMERO 203, entre 23 y 25, sala, recibidor, hall, cinco cuartos, baño intercalado, comedor al fondo, cocina y pantry y una habitación con servicio en la azotea. Llave e informes, en los bajos. A-2

VEDADO: 15 ESQUINA 10, CHALET moderno, jardín, portal, sala, comedor, cocina, cuarto criados y garage, en los bajos y 5 habitaciones, 2 baños intercalados y otras comodidades, en los altos una buena habitación azotea. Informan: Manzana de Gómez 240. Telf. A-4893 A-2

CALLE F No. 15 ENTRE 7 Y 9, CHAlet moderno dos plantas, seis cuartos, dos baños, servicios, garages. Precio $90.00. Puede visitarse de 12 a 2 de la tarde. A-2

VEDADO. CALLE 15 No. 483 ENTRE 26 y 28. Se alquila casa sala, cuatro cuartos, baño intercalado, comedor al fondo, cocina, cuarto y servicio de criados, pintada en colores, precio 15 pesos. Informes Teléfono F-1183.

VEDADO: SE ALQUILAN BAJOS, sala, saleta, cuatro habitaciones, hall, comedor, cocina carbón y gas, cuarto, servicio criados, garage y cuarto chofer. F. número 177, entre 17 y 19. A-2

SE ALQUILA LA CASA, CALLE 25 número 367, entre Paseo y Dos, Vedado, con sala, comedor, cuatro habitaciones, baño con agua caliente, cocina y baño de criados. A-2

a3 CERRO Y PALATINO

SAN SALVADOR NUMERO 7-A., bajos, Cerro, magnífica planta baja, propia para matrimonio, con sala, 3 habitaciones, hall, baño, patio y cocina. Precio inigualado de $9.00 mensuales. Informes; Goizueta: Telf. F-3937.

SE ALQUILAN LOS BAJOS, CALLE 15 No. 198, entre G y H, con todas sus comodidades. Agua abundante Razón: calle 2 No. 8. Teléfono F-1173. A-3

a4 MARIANAO y sus PTOS.

SE ALQUILA, CASA DE MAMPOStería, próxima al Campamento de Columbia, con un solar anexo, cercado, con una superficie de 500 metros, con una nave de 10 metros por 8, Sirve para depósito de carbón, vaquería u otra industria análoga. Calle 3, entre Avenidas Cuarta y Quinta, Reparta Buenavista. Para informes: Calle 3 y Pasaje D. Sr. Londoiro o Sr. Estévez, Reina 114, Habana. A-4

HERMOSO DEPARTAMENTO, ACAbado de reparar, Calle 12 y 15, Almendares, portal, sala, dos amplias habitaciones, hermoso baño, cocina, lavadero, agua caliente. Puede conseguirla por menos de $14.00. Las llaves, al lado. Informes: Suárez, 4 número 16, bajos, Vedado.

FRESCA COMO UN BAÑO, ES LA hermosa y cómoda casa, Calle 12 entre 10 y 11, Ampliación Almendares, dos plantas, cuatro dormitorios, 2 baños, cuarto y servicio criados Llave, misma. A-4

PROXIMO COLEGIO DE BELEN, Calzada de Columbia, Marianao, esquina a Mendoza, moderno chalet para familia larga, lujosos baños, garage para 2 máquinas, cuartos para criados y chofer, lavandería, amplio jardín alrededor. Llaves en la misma. Informes: Obispo 16, altos.

a5 J. del MONTE y la VIBORA

CONCEJAL VEIGA 5, CASI ESQUIna Estrada Palma, Víbora, moderno chalet, jardín, terraza, portal, sala, comedor, 5 habitaciones, doble servicio, cuarto y servicio criados. Llaves al lado. Informes: A-6420. A-5

ALQUILO, REVOLUCION C., ENtre Patrocinio y O-Farrill, Loma del Mazo, jardín, sala, saleta, 3 dormitorios, baño intercalado, comedor, amplio cuarto criados traspatio. Llave, chalet enfrente. M-9885. A-5

ARMAS No. 123, ENTRE SAN FRANcisco y Milagros. Portal, sala, comedor, dos habitaciones, baño completo y buena cocina. Informes: Ramón G. Fernández, Infanta 47, telf. U-1157. A-5

SE ALQUILA, CALLE GOICURIA, entre Milagros y Libertad, frente al número 86, casa moderna y cómoda. Precio de situación, propia para familia de gusto. Puede verse a todas horas. A-5

SE ALQUILAN EN MORELL 11, LOma de Chaple, una planta alta y una baja, en cualquiera de dichos pisos no sentirá calor, alegres y frescas, una de ellas con garage, lo mismo sirve para los altos que para los bajos. Tienen 4 habitaciones de familia, baño intercalado, una de criados con su baño y servicio, sala, saleta, comedor cocina, Despensa y portal. Ambos pisos tienen igual reparto. Informan Avenida de Luz No. 1. Manuel Soto Morado. A-5

ALQUILERES

a5 J. del MONTE y la VIBORA

ALQUILO, EN CARMEN Y LUZ CAballero, (Víbora), chalet espléndido, con gran terreno para jardín, sala, comedor, cinco habitaciones, espléndidos baños, garage, gas, etc. Informan: Manzana de Gómez 240. Telf. A-4893. A-5

JESUS DEL MONTE: ALQUILO ALtos, Princesa esquina San Luis, sala, cuatro cuartos, baño intercalado, comedor, servicio criados. Informan: Café «Vista Alegre». U-1896 y U-6862. Llave, Carbonería. A-5

a6 STOS. SUAREZ Y MENDOZA

MODERNA CASA ACABADA DE REparar, Calle Sola y Johnson, Santos Suárez, jardín, portal, sala, dos amplias habitaciones, comedor, baño intercalado, cocina, patio, lavadero. Un Paraíso, puede adquirirla no menos de $10.00. Llaves enfrente. Informa Suárez, 4 No. 16, bajos, Vedado. A-6

EN $10.00, SE ALQUILA UNA CAsita, San Bernardino número 24, entre Durege y Serrano, moderna, mucho fresco. La llave, en los bajos. A-6

LUYANO

CONCHA Y VELAZQUEZ, BAJOS, compuesta de portal, sala, comedor, 3 cuartos, baño y cocina. Informes: Ramón G. Fernández. Infanta 47, esquina Peñalver. Telf. U-1157. A-7

ALQUILO, EN CONCHA Y GUASAbacoa, bajos y altos, con sala, 3 habitaciones, baño y cocina, desde 12 pesos. Informan: Manzana de Gómez 240. Telf. A-4893. A-7

b1 NAVES y LOCALES

SE ALQUILA UN LOCAL CON TOdos los enseres de bodega u otro giro. Poco alquiler. Pida informes en Consulado 66, entre Refugio y Genios. B-1

SE ALQUILA MAGNIFICA ESQUINA en calle de mucho tránsito para bodega, placita, pequeña industria. Precio de situación. Calle Santa Teresa 30, esquina a Santa Ana, frente al «Yale Tennis Club» Cerro. Informan al lado. B-1

DAMAS 72, UNA CUADRA DE LOS muelles de San José, se alquila una nave grande sin columnas al centro, sirve para cualquier industria, se da barata, la llave en los altos. B-1

BARCELONA 8, LOCAL PROPIO para establecimiento véalo y haga oferta. La llave en La Universal, San Rafael y Consulado, Teléfono F-5872 y F-6072. B-1

MAGNIFICO LOCAL, ALQUILASE $25.00, Infanta 8 entre San Lázaro y Jovellar. Cualquier negocio prosperará en lugar tan céntrico. Acera sombra, tranvía, portal. Mucho tránsito. Dueño, altos. B-1

BERNAZA 8, CASI ESQUINA OBISpo, un gran local propio para cualquier clase de establecimiento con tres habitaciones al fondo y gran baño. Informes Lamparilla 60 B-1

ESQUINA BODEGA ALQUILO UNA moderna con armatostes, mostrador nevera, etc. en $15.00, calle Justicia esquina a Arango Luyanó. B-1

SE ALQUILA, EN HABANA Y MUralla, hermosa casa de tres plantas, apropósito para almacén o depósito, con algunas habitaciones para vivienda. Precio de situación. Informes: Manzana de Gómez número 240. Telf. A-4893. B-1

ALQUILO, EN LUZ Y OFICIOS, LOcal de esquina, propio para establecimiento, con varias divisiones y servicio. Informan: Manzana de Gómez 240. Telf. A-4893. B-1

EN OBISPO NUMERO 22, FRENTE a Secretaría de Hacienda, amplio local para establecimiento, con vidrieras al frente. Precio reducido. Informan: Manzana de Gómez 240. Telf. A-4893. B-1

CUBA ESQUINA A MURALLA. ESpléndido local para almacén o establecimiento, más de 1.000 metros superficiales, junto con el primer piso de la casa, 3 espaciosas habitaciones, piso mármol y servicios. Precio, arreglado situación. Informan: Manzana de Gómez 240. A-4893. B-1

ALQUILO NAVE POZOS DULCES

No. 3, casi esquina Lugareño, 600 metros, cielo raso, propia para almacén, depósito, industria. Precio: $35.00. Informan en la misma. Teléfono U-2311. B-1

PARA TABACO. MONTE 154. CON barbacoa de madera para depósito Informan y la llave en el 235 B-1

SE ALQUILAN DOS ESPACIOSAS Y frescas naves, en Pozos Dulces, esquina a Desagüe. Precio de situación. Informes: Prado 90, por Animas. A-8903. B-1

CASA PROPIA PARA INDUSTRIA

Del Tabaco, Calle San Miguel número 108, altos, entresuelos y bajos. Llave en la misma. Informan: Ferretería Belascoaín esquina a San Rafael, Teléfono U-5215 B-1.

SE ALQUILA GRAN LOCAL, DE ESquina, Cerro 624, frente al Paradero de los Tranvías. Sirve para industria o comercio. Alquiler módico. Informan: Manila 15-B. Cerro. B-1

ALQUILO ESPLENDIDO LOCAL PAra comercio, el mejor y más céntrico de la ciudad, esquinas de Amistad y Barcelona, con diez puertas a estas calles y 350 metros cuadrados. Informan: F-2546. B-1

¡BUSCA LOCAL PARA NEGOCIO?
LLAME AL M.6747
CON TODA SEGURIDAD ENCUENTRA EL QUE Vd. NECESITA O VAYA A
MORRO Y GENIOS EDIFICIO "GOMEZ"
ALLI LE INFORMARAN

B-1

b2 APARTAMENTOS

CUBA 18, FRENTE AL NUEVO MAlecón, cómodos apartamentos, de $18.00, $20.00 y $25.00, con luz, teléfono y agua caliente: Informes en la misma. B-3

b2 DEPARTAMENTOS

21, ENTRE C. Y D., PRECIOSO Y confortable departamento en nuestro moderno edificio «Tavel», con sala, comedor, 2 amplias habitaciones, baño intercalado, cocina, etc. Precio: $15.00. Elevador, agua fría y caliente de los señores inquilinos. Inforte día y noche y empleados al servimes: Goizueta. F-3937. B-3

ALQUILO DEPARTAMEITO ALTO independiente, sala, grande, tres cuartos, cocina, comedor, servicio completo, 22 pesos y 22 en garantía, Inquisidor No. 33. B-3

ALQUILERES

b4 HABITACIONES

VENDO BODEGA BUENA DE ESquina a precio de situación, tengo dos se da con poco al contado. También se cambia por una casa chica. Informan Vives y Rastro. Barro.

SE ALQUILA UNA HABITACION EN Galiano No. 114, altos por Galiano. Casa particular. B-4

SE ALQUILAN

Modernos altos, de esquina, en Dos y Zapata, acera de la brisa, cuatro habitaciones, terraza y demás comodidades. Véala. Informan: F-6265

PRADO NUMERO 99, FRENTE AL Capitolio, modernos y ventiladas habitaciones con baño privado completo y excelente comida. Especial para matrimonios. Absoluta moralidad. Se exigen referencias

CALLE OCHO NUMERO 190 ENTRE 19 y 21, Vedado. Se alquilan amplias y modernas habitaciones, a precio de situación, no deje de verlas. B-4

SE ALQUILAN HABITACIONES EN Oficios 5, a personas de moralidad, Virtudes 97, Compostela 156.1|2. Muy baratas. B-4

AGUACATE 124, ALTOS

Se alquilan habitaciones, desde $4.00 en adelante, para hombres solos. Casa tranquila y de moralidad. Informan en los bajos. B-4

EDIFICIO «CUBA», 6 PISOS, EMpedrado 42. Se alquilan, amplias y ventiladas habitaciones muy baratas, elevador, lavabos, luz toda la noche, orden y moralidad. Tels. M-2515 y M-5113. B-4

GALIANO 103, ENTRE SAN JOSE y Barcelona: Habitaciones espléndidas desde $25 para uno; dos, $37. Lavabos, baños intercalados, agua caliente abundante, excelente comida, limpieza, luz, teléfono. Sólo moral absoluta. Teléfono M-7380. B-4

GRAN CASA PARA FAMILIAS, COMpostela 66. El nuevo dueño ha rebajado los precios, a la mitad de su valor. Habitaciones, $7.00 y $8.00, balcón, lavabo, baños intercalados. Mucha limpieza y moralidad. Vea esta casa, media cuadra de Sarrá. Telf. M-8797. B-4

b6 HOTELES

IDEAL ROOM

PRADO 93-B, FRENTE AL CAPITOLIO (POR EL PASAJE)

Visite esta casa por dentro, la mejor sin duda. Visítela por curiosidad. ¿Busca usted habitación grande, baño agua caliente y fría, con muebles, sin ellos y comida? Sin duda la mejor. Buenos salones de recibo, balcón a Prado. Precios para matrimonios: comida y desayuno, desde 25 a 40 pesos. Apartamentos de dos grandes habitaciones, balcón a Prado, baño, comida y desayuno, para matrimonio, 55 pesos. Exíjense referencias de moralidad y pagos. B-6

SE SOLICITAN

b10 PERDIDAS

SE GRATIFICARA A QUIEN ENtregue en «El Roble», Marianao, una perra de pelo negro, largo. Responde por «Titina». B-10

De un llavero con 8 llaves, alrededor del hotel «Canadá». Se gratificará a la persona que lo entregue en Villegas 3, Hotel «Canadá». Sr. Clemente Aserón, Apartamento 69. B-10

DOLORES MENDEZ DESEA SAber el paradero de su hijo Luis Rey Méndez, en el año diecisiete estaba trabajando en Magnesia, Camagüey, la persona que dé razón será gratificada. Mercaderes 43, altos, SP

b9 Agencias de Colocaciones

TENEMOS SIEMPRE COLOCACIOnes. Deseamos muchachas españolas, jóvenes, $12-$20, familias americanas, COLOCADA, muchacha española con Legación Brasil, $15. AGENCIA BEERS, A-3070. B-9

s1 CRIADAS y CRIADOS

SE SOLICITA UNA MUCHACHA, para limpiar y lavar, que sepa bien su obligación, San José 93, altos, entre Belascoaín y Lucena.

SE SOLICITA CRIADA, DE MEDIAna edad, española. Muy práctica en la limpieza y con buenas referencias, $15.00 y uniformes Calle 15 número 380, entre 2 y 4, Vedado

SE SOLICITA CRIADA BLANCA con referencias. Sueldo 10 pesos. F No. 121 esquina a 13, Vedado. Después de las nueve. S-1

SE SOLICITA UNA MUCHACHA formal para ayudar a los quehaceres de una casa de familia. Sueldo $8.00, Obispo 21, apartamento número 5. S-1

SE SOLICITA UNA CRIADA PARA cuartos, que sepa coser un poco y que no tenga melena. 15 número 308 entre C y B. Vedado. S-1

SE SOLICITA UNA MUCHACHA de color para ayudar en los quehaceres de una casa, Rayo letra A., entre San Rafael y San José. S-1

PARA COCINAR Y UNA PEQUEÑA limpieza, solicitamos señora peninsular. Sueldo $10.00. No duerme en la colocación, E. Ruíz, Corrales 6, altos. S-1

s2 COCINERAS y COCINEROS

SE SOLICITA UNA COCINERA ESpañola que tenga buenas referencias. San Rafael No. 289 esquina a Mazón. S-2

SE SOLICITA COCINERA JOVEN, que duerma en la colocación, que cocine y limpie. Informes en Quinta número 35, Vedado De 9 a 12.

SE SOLICITA JOVEN ESPAÑOLA, para cocinar y limpiar, dormir en la colocación. Si no sabe cocinar, que no se presente, San Lázaro 32, segundo piso, entre Prado y Cárcel. S-2

SOLICITO UNA CRIADA PARA COcinar y limpiar, que duerma en la colocación. Se exigen referencias. San Nicolás 9 primer piso. S-2

SE SOLICITA CRIADA, PARA COmedor, blanca, en F. número 121, esquina a 13, Vedado. Ha de traer referencias. S-2

s8 CHOFERES

SE SOLICITA CHOFER-MECANICO, que sepa desarmar un Broadway y manejarlo. Sueldo, comida y casa. No charlatanes, Santa Emilia número 200. S-8

s1 Agencias y Vendedores

BUENA OPORTUNIDAD: SE NECEsitan señoras o señoritas, en la Habana, para un trabajo fácil, decente y bien retribuído. Informan, de 8 a 12 m., solamente, R. Quintas. Calle C., entre 29 y 31, Vedado. S-11

s13 SOCIOS

SOCIO CON $400 PARA UN PEQUEño gran negocio qque le producirá $200 mensuales. Informes personalmente, Malecón 330, tercer piso. Carrera. S-13

SE SOLICITAN

s14 VARIOS

SOLICITAMOS AGENTES DE AMbos sexos, que desen ganar de $8.00 a $10.00 diarios en trabajo honorable. Puede ser permanente o en su tiempo desocupado. No se necesita experiencia. Se concederán exclusivas en la Habana y en el interior. Para informes completos, visítenos o escríbanos: Manzana de Gómez 217, Habana. S-14

FACILITAMOS TRABAJO EN CASA Habana o interior, buena remuneración. Adjunte sellos contestación. Partida Publishing Co. Apartado 843, México D.F. México. S-14

SE COMPRA UNA SILLA DE INVAlido, de tres ruedas, que esté en buenas condiciones, para persona mayor. Informes: San Pedro 6. Dueño Villarmea. S-14

SI ES USTED AGENTE VENDEDOR con clientela, véanos en seguida. También tenemos capas de agua Hollywood, más baratas que nadie. Solicitamos agentes en el interior. Pueden ganar de $3.00 a $5.00 diarios. Escriba o visítenos, Paz y Hernández Colecturía, frente Plaza Polvorín. Animas núm. 1, Habana. S-14

ENFERMOS DEL ESTOMAGO

Hígado, Vesícula Biliar, Ulcera Gástrica o Duodenal, Colitis o Intestinos. Probad con un frasco del maravilloso patente, en polvo, «Bismagen» y bendeciréis la hora en que decidisteis tomarlo. S-14

SE OFRECEN

s1 CRIADAS y CRIADOS

DESEA COLOCARSE JOVEN ESpañola para criada de manos, es formal y trabajadora, desea casa de moralidad. Informan Durege y Correa Bodega, Santos Suárez. O-1

SE DESEA COLOCAR UNA MUCHAcha española, de criada de mano. Tiene buenas referencias, es formal y trabajadora, Infanta número 24, esquina Cádiz, Tintorería. O-1

SE DESEA COLOCAR UN CRIADO de mano, sin pretensiones. Sabe cumplir con su obligación y sale al campo. Informan: A-1878.

SE DESEA COLOCAR UNA MUCHAcha española, para criada de mano o manejadora. Tiene buenas referencias. Informan: 12 y 21, Bodega. Telf. F-2122. O-1

SE DESEA COLOCAR UNA JOVEN española, para comedor, cuartos o para manejadora. Tiene referencias. Telf. F-6151. Calle 4 número 20, entre Línea y 11, Vedado O-1

SE DESEA COLOCAR UNA JOVEN española, para criada de mano o manejadora. Tiene buenas referencias. Informan: Condesa 62, altos, entre Lealtad y Escobar. O-1

HOMBRE JOVEN, ESPAÑOL, SE ofrece para criado, en casa particular. Tiene inmejorables referencias y sabe cumplir con su obligación. Informan: «La Anita», 11 y Baños, Vedado. F-6136 O-1

UNA MUCHACHA ESPAÑOLA, DEsea colocarse, para matrimonio solo o corta familia, en casa de moralidad. Sabe cumplir con su deber. Telf. M-3867. O-1

SE DESEA COLOCAR UNA JOVEN española, para criada de mano, cuartos o manejar, o para ayudar a todo. Informan: 8 y 21, al lado de la Bodega, Vedado. O-1

SE DESEA COLOCAR UNA JOVEN española, en casa de moralidad, para comedor o cuartos. Sabe zurcir bien y bordar a mano. Informan en 14 número 196, entre 19 y 21, Vedado. O-1

SE DESEA COLOCAR UNA MUCHAcha española, de criada de mano, es formal y trabajadora. No sirve a la rusa y tiene referencias, Línea 131, entre 16 y 18, Vedado. O-1

SE DESEA COLOCAR UNA SEÑOra española, de mediana edad, práctica en su oficio. Tiene referencias. Telf. F-2122, 12 y 21, Vedado. O-1

SE DESEA COLOCAR UNA JOVEN española para cuartos y criada de manos. Calle 15 No. 103, entre 16 y 18. O-1

SE DESEA COLOCAR UNA MUchacha cubana de criada de mano o manejadora. Teléfono M-2896. O-1

UNA ESPAÑOLA SE OFRECE, DE mediana edad, para cocinar, o cocinar y limpiar, siendo corta familia. Informan: Maloja 53, entre Rayo y San Nicolás. O-1

SE DESEA COLOCAR UNA JOVEN española, para el servicio de corta familia. Tiene referencias. Informan: Estrella 23, altos. O-1

DESEA COLOCARSE UN JOVEN DEL país, para todos los quehaceres. Es formal y tiene buenas referencias. Informan, F-6136. O-1

SE OFRECE JOVEN ESPAÑOLA, PAra criada de cuartos o comedor. Tiene buenas referencias. Informan: Bernaza 29, entre Lamparilla y Obrapía. O-1

DESEA COLOCARSE UNA SEÑORA de mediana edad de color en casa particular para manejadora y no tiene inconveniente de salir al campo y en la misma una joven para criada de mano por hora, tienen buenas referencias, calle 21 No. 274, entre D y E, letra A. O-1

SE OFRECE JOVEN ESPAÑOLA PAra el comedor sirve muy bien a la rusa, también sabe lavar ropa fina, tiene muy buenas referencias. Teléfono A-3343. O-1

SE DESEA COLOCAR UNA SEÑORA española de mediana edad, práctica en su oficio, tiene referencias. Teléfono F-2122, 12 y 21, Vedado. O-1

SE OFRECE UNA SEÑORA, DE MEdiana edad, criada de mano o de cuartos. Tiene referencias y no le importa ir a los Repartos. M-8586, Monte 5. O-1

SE SOLICITA UNA CRIADA, PAra limpiar y cocinar. Debe saber cocinar bien, D. número 233, entre 21 y 23, Vedado. O-1

SEÑORA DE MEDIANA EDAD, SE coloca, para limpiar por horas o cuidar enfermos de noche. Tiene buenas recomendaciones. Informan: 16 y 17, Carnicería. F-2384. O-1

SE DESEA COLOCAR UN SEÑOR ayudar y limpiar una casa, práctico en eso y en alquileres lo mismo y sin pretensiones. Informan Sol 121, altos, si las piden. Informan Sol 121, altos, o preguntar por Camilo en persona o por tarjeta. O-1

CRIADO SE OFRECE ESPAÑOL EN casa particular; práctico en el servicio de comedor a la rusa y limpieza, con referencias de buenas casas. Amistad 120, Tintorería, A-0515. O-1

s2 COCINERAS y COCINEROS

DISPUESTAS A TRABAJAR DOS criadas españolas, una para cocinar y limpiar y una buena lavandera de ropa fina y una del país para cocinar y limpiar. Aguila 231, telf. A-3090, Alonso. O-2

COCINERO REPOSTERO ESPAÑOL 29 años edad desea colocarse en casa particular, entiende toda clase de cocina, dulces y helados, sabe hacer plaza, ha estado 4 años en casa del Dr. Claudio Mendoza, 3 años en casa Sr. Pereira, 23 meses señor Montalvo. Informes Amistad 120, teléfono A-0515. O-2

M.E.C.D. 2016

SE OFRECEN

s2 COCINERAS y COCINEROS

UN COCINERO ASIATICO SE DESEA colocar en casa particular o comercio, cocina española o criolla y repostero. Con buenas referencias. Informan telf. M-4152. O-2

SE OFRECE COCINERO ESPAÑOL Cocina criolla, española y francesa, repostería y pastelería, es hombre solo, sale al campo. Monserrate 149W Bodega Antoni o. M-4761. O-2

SE DESEA COLOCAR UNA JOVEN española, para cocinar o limpiar para matrimonio solo o corta familia. En la misma, una joven española, para criada de mano, cuartos o comedor. Tienen buenas referencias. Informan: Calle 26, entre 25 y 27, altos de la Botica, Reparto Kohly, Vedado. O-2

SE DESEA COLOCAR UNA MUCHACHA española, para cocinar o cocinar y limpiar, para un matrimonio solo. Sabe zurcir bien y desea casa de moralidad. Informan en Cristo 34. Telf. A-3566 O-2

SE OFRECE UNA COCINERA ESPAÑOLA, cocina a la criolla y española. Tiene buenas referencias. Informan: Cárdenas 2-A. Telf. M-8353. O-2

SE DESEA COLOCAR UNA SEÑORA de color, para cocinar y limpiar, para matrimonio solo o corta familia. Tiene buenas referencias. Informan en Lealtad número 120, altos. O-2

SE OFRECE UNA ESPAÑOLA PARA cocinera y repostera Tiene referencias. Telf. U-6772. O-2

SE DESEA COLOCAR UNA JOVEN española, para cocinar y limpiar para corta familia, o para cocinar sólo. Tiene buenas referencias, Gervasio 130, bajos, entre San José y Zanja. O-2

SE DESEA COLOCAR UNA ESPAÑOLA, es buena cocinera, cocina a la criolla y española. Sabe cumplir con su obligación y tiene referencias. Informan en Lealtad número 120, altos Telf. A-9044. O-2

SE DESEA COLOCAR UNA BUENA cocinera y repostera, duerme en la colocación. En la misma, una criada de mano. Ambas, tienen referencias. Calle 23 número 266, Vedado. Telf. F-6265. O-2

SE OFRECE JOVEN PARA COCINERO, con buenas referencias de hoteles y criado de mano. Tiene buenas referencias. Calle Línea número 215, Vedado, Sastrería. O-2

SE COLOCA UNA JOVEN ESPAÑOLA, cocina y limpia, Corrales número 20. Telf. A-4519. O-2

COCINERO JOVEN CHINO SE OFRECE a casa particular, conoce bien su obligación y tiene buenas referencias. Informan calle Hospital número 27, esquina a Vapor, puesto de frutas. Teléfono U-7902. Víctor. O-2

SE DESEA COLOCAR UNA SEÑORA española para cocinar y limpiar o cocinar solo, tiene referencias. Apodaca 9. O-2

SE DESEA COLOCAR UNA SEÑORA del campo para cocinar, Oquendo 12, habitación 6. O-2

SE OFRECE COCINERA REPOSTERA española, cocina a la criolla y francesa, con muy buenas referencias. Telf. A-3343. O2

DESEA COLOCARSE UNA COCINERA de color de mediana edad para cocinar y hacer postres, duerme afuera. Línea 133 entre 16 y 18, Vedado. O-2

SE DESEA COLOCAR UNA JOVEN cocinera Sabe hacer dulces y no le importa ayudar a la limpieza. Duerme en la colocación y tiene referencias. Telf. F-6588. O-2

SE OFRECE UN COCINERO ESPAÑOL, sabe de repostería, no tiene pretensiones, es hombre solo, y sale a cualquier lado del campo. Teléfono A-9347. O-2

MANEJADORAS

SE DESEA COLOCAR UNA AMERICANA de color, como manejadora o criada de mano. Tiene referencias. F-3128 y F-3353. O-3

s7 Lavanderas y Lavanderos

UN CHINO LAVAR Y PLANCHAR desea. Se desea colocar en casa particular. entiende de ropa de señoras y hombres, tiene buenas referencias. Informan calle Zanja 47, 2o. piso. U-7902 y U-6689. O-7

s14 VARIOS

SE DESEA COLOCAR UN MATRIMONIO peninsular juntos o separados ella para manejadora o criada de mano y él para cualquier trabajo doméstico. Informes Buena Vista, quinta de Rionda, Marianao. O-14

DISPONGO 2 A 4 HORAS DIARIAS para contabilidad, no importa giro o categoría. Referencias. Avisos, Consulado 101 A-4108 Estrela 35. S-14

COMPRAS

CASAS

COMPRO PROPIEDAD

De Belascoaín a Reina, Gloria, Angeles. Sala, comedor, 3 cuartos, precio $1.000 a $1.500. Monte 399, café La Gerona, media cuadra Cuatro Caminos. Jesús S. Vázquez, todo el día.

3 FINCAS RUSTICAS

COMPRO FINCA, DANDOME FACILIDADES de pago, de una caballería, en Carretera Tierra colorada, sin piedras, pozo fértil. No quiero chalanes. Por escrito a H. Casals, Acosta 46, altos. C-3

4 ESTABLECIMIENTOS

¡GANGA! BODEGA EN 200 PESOS

Sola, calzada, Habana. Alquiler 12 pesos con vivienda. Sin deudas; surtido; tipo barra. Urge venta por enfermedad dueño. No decimos menciras. Informes: Suárez, Belascoaín y Figuras, café.

COMPRO UNA BODEGA

En Habana, Marianao, Regla, Guanabacoa, Repartos. Doy en pago casa esquina, Habana; o finca 7 caballerías siembra, cruzada río provincia Habana. Eladio, Nueva del Pilar y Belascoaín, café. C-4

COMPRAS

6 AUTOMOVILES

SE DESEA COMPRAR AUTOMOVIL cerrado, de uso, años 1932 al 1934, cuyo peso no sea mayor de 1,500 kilos, Cuba número 90. C-6

COMPRO AUTOMOVILES USADOS

En buen estado para la reventa o propios para desarmar

ACCESORIOS Y REPUESTOS NUEVOS DE IMPORTACION Y TAMBIEN DE USO. TODOS A PRECIOS BARATISIMOS.

J. S. García, Galiano 45, entre Virtudes y Concordia. M-2676 Habana

7 MAQUINARIAS

TOSTADOR DE CAFE, SE DESEA comprar uno, para 40 libras, que tenga enfriadero automático y que use carbón o leña, como combustible. Vea al Sr. Cué, Economía 14, Departamento 2, primer piso. De 2 y 30 a 5 y 30 p. m. C-15

9 MUEBLES y PRENDAS

M-6868. COMPRO MUEBLES, PIANOS, radios, máquina de coser, escribir, lámparas, neveras, objetos de arte, lunas viejas, compro casas completas, operaciones rápidas. pago más que nadie. M-6868. C-9

COMPRO MUEBLES

Juegos de cuarto, comedor, sala, recibidor, radios, neveras, muebles de oficina en general. Pago más que nadie. «La Casa Gris», Angeles 5, teléfono M-4233. C-9

A-4775: COMPRO

No venda sus objetos de Arte, plata y muebles finos, sin avisar antes al Teléfono: A-4775. Pagamos mejor que nadie. «Los Tres Hermanos», Consulado 94 y 96. C-9

COMPRO OBJETOS ARTE

Liquido casas completas: adornos, porcelana, Plata todo lo que tenga. Pianos, máquinas coser y escribir. Pago enseguida. Avise a «La Predilecta», San Rafael y Oquendo o U-2530, cuando funcione). C-9

MUEBLES, COMPRO

En todas cantidades, liquido casas, oficinas, fondas, establecimientos; baúles, maletas, máquinas de coser, efectos sanitarios. «La Moderna», Salud 3. A-6620. C-9

DINERO SOBRE JOYAS

y objetos de valor. Compramos oro, platino y brillantes. Baúles y maletas. «La Nacional». Villegas 93, entre Teniente Rey y Amargura. A-9915

ORO

Compramos prendas de todas clases. de oro, platino, plata o enchape. Monedas de oro y plata de cualquier nación.

CARBALLAL HERMANOS

SAN RAFAEL 138, entre Belascoaín y Gervasio T U-5744. Pagamos más que nadie. V-9

10 UTILES de OFICINAS

COMPRO MAQUINAS DE ESCRIBIR, archivos de metal, mesas planas, burós, satélites, máquinas de sumar, calcular, etc. Sr. García, Lagunas 19, bajos, entre Manrique y San Nicolás. C-10

COMPRO, VENDO MUEBLES OFICINA, máquinas escribir, sumar, calcular, mimeógrafos, burós, archivos, tarjeteros, satélites, cajas seguridad, sillas giratorias libreros, carpetas, rejas, Progreso 3, entre Villegas y Aguacate. Telf. M-8638.

CAMBIOS

CASAS

SE CAMBIA UNA CASA, POR UNA finca, en Tejar número 9, entre San Lázaro y San Anastasio Víbora. Informan en la misma. CC-1

13 RADIOS

CAMBIO RADIO MAJESTIC A ESCOJER modelo, por automóvil chico que me sirva para mis diligencias. Doy referencia si es necesario. San Miguel 129, altos, entre Gervasio y Escobar. CC-12

ARRENDAMIENTOS

3 FINCAS RUSTICAS

ALQUILO FINCA DE RECREO, BUENA casa amueblada, garage, luz eléctrica, agua corriente, frutales. Cerca de Arroyo Arenas. Informan: Teléfono F-1173. Dos No. 8. AA-3

ARRIENDO FINCA, DOS CABALLERÍAS, buena casa, dos pozos, turbina eléctrica, tubería, arboleda, buenas cercas metálicas, al lado Güira de Melena. Hotel San Carlos, Gutiérrez.

VENTAS

1 CASAS

VENTA DE CASAS

Vendo en una de las mejores calles de la Habana, acera de la sombra, dos casas una de tres plantas y otra de cuatro, modernas! Precios: $14.000 y $17.000. Es una buena inversión. Claudio de los Reyes. Empedrado 35. Teléfono A-7725. V-1

VEDADO. CALLE G, VENDO HERMOSA casa acera sombra, techos cemento, 7 cuartos, garage, precio ocasión, facilidades pago. Informa Guillermo Delmonte, Habana 84, A-2474 (ya tiene corriente). V-1

VEDADO. CASA MODERNA CONSTRUCCIÓN calle 17; 2 plantas, garage (2 máquinas), solar completo. Terreno cementado. Facilidades pagos. Guillermo Delmonte. Habana 84. A-2474. (Tiene corriente). V-1

CORREA, VENDO DOS GRANDES casas de 6 x 40. Las dos 5,5000 pesos; Estrada Palma, una gran residencia, de esquina, $6,000.00; Calle Tamarindo, un gran solar, 10 x 40, a $1.00 el metro. No corredores, Flores 78. J. Teseiro. V-1

VENTAS

1 CASAS

CERRO: VENDO CASA DE MAMPOSTERÍA, Salvador 19 y medio, entre Chaple y Moreno, sala, saleta, tres cuartos, baño, en $2,000.00. Admito oferta. Propietario: Sr. Díaz, Galiano 75, Café «Encanto». M-9276. V-1

PUNTO EXCELENTE, REPARTO Almendares, esquina 700 metros, próximo tranvías, ómnibus, chalet, fabricación superior, jardines, portal, sala, 4 cuartos, garage, propio 2 familias. Valorado hoy, $15,000.00. Por motivos de salud vendo $5,500.00 Facilidades, Quintana, Chacón 23. Telf. A-7733. V-1

OPORTUNIDAD SIN IGUAL

Vendo 5 casas, por tener que embarcarme, rentan un interés por arriba del 12 por 100. Juntas o separadas, facilidades de pagos. Situadas; la primera, en Guanabacoa lo más céntrico mampostería 2 plantas, y espacioso jardín, servicios criados, garage, etc. La segunda, Reparto Lawton, Concepción, 1 sola planta, fabricación moderna. La tercera y cuarta, lo mejor de Santos Suárez, modernas, 2 casitas preciosas. La quinta, lo mejor de J. del Monte, una cuartería con 2 casitas al frente y 5 habitaciones al fondo. Las 2 primeras se alquilan para Agosto. No corredores, ni charlotanes. Informa José Terceiro, Empedrado 74. V-1

VENDO CASA, LEALTAD CERCA Reina sala, comedor, seis cuartos con 200 metros azotea y citaron, $3,300. parte contado, Llanes, Sitios 42 esquina San Nicolás. Véame 2 a 5.

SE VENDE MAGNIFICA RESIDENCIA en lo mejor del Vedado, calle Baños 192, entre 19 y 21, más de un solar, construcción moderna, árboles frutales, muy barata. Informes: Teniente Rey 3, altos, teléfono A-9670. V-1

REPARTO ALMENDARES, VENDO tres amplios apartamentos próximos curva Montalvo mucho terreno, árboles frutales pegado ómnibus, tranvía precio regalado véalos oficina 14 y B. FO-2212. Abel Rodríguez. V-1

VENDO $1.500-00 CARMEN No 49, casi esquina a Vives. Sala, comedor, tres cuartos. Véala. Dueño: Polo, San Joaquín 22, esquina Velásquez. V-1

3 FINCAS RUSTICAS

BONITA PROPIEDAD INMEDIATA a Avilés, Asturias, valor situación, 30.000 pesetas, la vendo o cambio por casa en Habana o finca en el interior. Eduardo Sánchez. Monte 10, de 12 a 2.

POR EMBARCAR, VENDO MI FINQUITA, frente a la Carretera Central, entre Caimito y Guanajay, con buena arboleda y casa, 29,822 metros. Su dueño: Alberto González, Miramar, Gallús, Almendares, Marianao. Las guaguas «La Estrella Cubana», de Jacomino, lo dejan en la puerta. Trato directo. V-3

FINQUITA RECREO: 11,000 METROS terreno, vivienda con su garage, frente a la Carretera Central, entre Arroyo Arenas y Punta Brava, a 15 minutos del Capitolio. Muchos árboles frutales en producción, entrada concreto, parque Inglés, Jardines, etc. Precio: $7.500-00. Informan: Muralla No. 3, teléfono M-9206. V-3

4 ESTABLECIMIENTOS

VIDRIERA TABACOS MUY BILLETERA, punto comercial, la vendo con facilidades, por embarcarme; una lechería, con vida propia, en 400 pesos. Villegas y Teniente Rey, vidriera café Alfredo. V-4

BODEGA CANTINERA, $2,500.00, con $1,500 00 de contado. Vende $35.00 diarios, casi todo de cantina. Se vende por motivo que diré al comprador, Monte número 339 Café «La Gerona», Vázquez. V-4

VENDO BODEGA.

Por encontrarse su dueño en España y no poder regresar, soy apoderado de dicho señor, una $4,000.00; otra $2,000; otra $1,000; otra $600, con la mitad al contado, puede hacer negocio. Jesús Vázquez, Monte 399, casa Gerona, pegado a los Cuatro Caminos.

IMPORTANTE NEGOCIO

Bodega que vale 4.000 pesos, en mil; por embarcarme. Tiene doble en mercancías. Sola esquina; en calzada; tipo barra; cantinera. Vende 40 pesos. Deja libres 150 pesos mensuales. Informes: Lealtad 228, esquina Carmen. V-4

5 BOVEDAS Y PANTEONES

CEMENTERIO. VENDO DOS PANTEONES uno con dos bóvedas, otro con tres. También vendo tres bóvedas, me urge venta J. Llanes. Sitios 42, esquina San Nicolás. Véame de 2 a 5.

6 AUTOMOVILES

CAMIONES PARA LECHE, SE venden international 2 y media tons. Brocbway, 2 y media y 5 tons. Los tres $1.200.00. Edificio Ford, 23 entre O y P| 4o piso. V-6

DODGE 30 CERRADO RUEDAS LATERALES, Chevrolet 29 apierto, cuña Ford cerrada. Un garage y estorage, en 350 pesos. calle céntrica. Villegas y Teniente Rey, vidriera café Alfredo. V-6

BEBE DOCHE SE VENDE CERRADO 4 puertas 6 cristales 4 gomas nuevas muy económico propio para particular o alquiler. Belascoaín 94, café todas horas.

CADILLAC 1931 CERRADO SIETE pasajeros pintura y vestidura de fábrica, seis gomas nuevas a toda prueba se vende en $400. «Cubalú», Luyanó y Porvenir. V-6

GANGA: SE VENDE UN CAMION Dodge Brother, cerrado, propio para reparto, a toda prueba, 4 gomas nuevas. Informan: Zulueta 24, casi esquina Animas, Garage. V-6

BUICK CERRADO, CUATRO PUERTAS, seis cristales, tipo chico, 225 pesos; otro, abierto. Tienen muy poco uso. Urge la venta, por embarcar. Véalos a todas horas. Cuba 118. Almacén. V-6

VENTAS

6 AUTOMOVILES

SE VENDE UNA RAMPA DE ENGRASE para automóviles y camiones con resistencia de 28 toneladas, a precio de situación. Informes A-7455. Antonio. V-6

VENDO OLDSMOVIL CHICO, DEL 29, 4 puertas, 6 cristales, 28 kilómetros por galón. No compre sin ver éste, 12 y 23, Vedado. Funeraria. V-6

BUICK DE SIETE ASIENTOS, EN muy buen estado. Se vende. Samá 31, Marianao. V-6

TRACTORES

Compro Fordsón, Industrial o Agrícola o tractor de estera de 40 a 60 H.P. Obispo 7, 2o. piso. Johnie. V-6

SE VENDE UN CHASSIS LARGO, de camión marca Ford, del año 1931, para verlo en San José 113, Garage, Preguntar por Cheo. V-6

CAMION CHICO, CERRADO, PROPIO para mantequilla, $125.00; Ford abierto, $160.00; cuñas Ford y Chevrolet, $180.00 y $135.00; otro, 7 pasajeros, $290.00. Hago cambios, Empedrado número 1. M-4002, Braña. V-6

VENDO BUICK, CERRADO, DEL 28, tipo ligero y Oakland, del 29. Los doy a primera oferta. Están como nuevos. Informan: Zulueta 22, Bar. V-6

SE VENDE UN HISPANO DE 7 PASAJEROS. Informan en Zanja 143, V-6

CAMION CHEVROLET PARA REPARTO de leche en perfectas condiciones se vende barato. Agencia Ford de Marianao. Real y Avenida de Columbia. FO-9240. V-6

CAMION CHEVROLET DE 1,1|2 TONELALAS, carocería de estacas se vende muy barato y con facilidades de pago. Agencia Ford, de Marianao Real y Avenida Columbia. FO-9240. V-6

CHASIS PARA CAMION FORD Y Chevrolet modernos, tenemos varios cortos f largos a precios de ocasión. Facilidades de pago. Agencia Ford de Marianao. FO-9240. V-6

SE VENDE UN BUICK DE 5 PASAJEROS. Informan en Zanja 143.

7 MAQUINARIAS

VENDO APARATO RAPIDO IDEAL 100 kilos y 25, un tostador criollo 50 libras; un molino café, despedradoras de café. Cueto No. 190, Luyanó. Juan López. V-7

MOTOR MARINO «SRIPP», COMPLETAMENTE nuevo, arranque eléctrico, de 50 a 75 HP, Samá 31, Marianao. V-7

PAILA DE CARBON O LEÑA DE tres caballos propia para tintorería. Se vende muy barata con todo su equipo, completamente nueva, se puede mandar al campo si se desea, Informan en Hospital 22. Otero. V-7

VENDO A LOS CARNICEROS

Muy barata y garantizada máquina de moler carne la mejor marca precio $140. Monte 399, Belascoaín y Arroyo, Café «Gerona», Jesús S Vázquez, día y noche.

MAQUINARIAS: GRANDES EXISTENCIAS de maquinarias reconstruídas, para infinidad de industrias. Compra y venta de maquinaria. Diríjase: Hotel de Ventas de Eduardo Bohigas, Calzada 10 de Octubre 96, Habana. V-7

«EL CENTRAL», COMPRA Y VENTA de maquinarias, motores de petróleo, gasolina, eléctrica y de vapor, bombas de agua y tuberías, trasmisiones, poleas, chumaceras, calderas y efectos eléctricos, Cristina 38-D esquina San Felipe. X-1615, Vicente Sánchez Habana. V-7

LA CASA DE LOS MOTORES. EGIDO 39 A, casi esquina a Acosta. Dinamos, bombas y motores. Reparaciones e igualas. V-7

8 DE ANIMALES

VENDO UN CABALLO DE TROTE, 7½ cuartas alzada, cruzado de inglés. Precio de situación. Milagros 81, entre Revolución y Saco. V-8

9 MUEBLES Y PRENDAS

VENDO CUARTO MODERNO CON Chifonier, $32, otro 3 cuerpos, 8 piezas baratísimo, sala arte moderno $30. Comedor último tipo regalado, San Joaquín 60 Monte y Omoa. V-9

VERDADERA GANGA. VENDO NEVERA eléctrica toda de porcelana, Dos puertas y cuatro gavetas de hielo. Está como nueva y se vende barata. Calle 10 No. 185 entre 19 y 21, Vedado. V-9

FAMILIA, VENDE LUJOSO JUEGO cuarto, último modelo, tres cuerpos. Costó $400.00, $80.00; otro, $95.00; comedor, moderno, $60.00; otro, Renacimiento, sala; recibidor, $30.00; lámpara tallada; nevera, Concordia 127, entre Gervasio y Belascoaín. V-9

MUEBLES REGALADOS, VARIOS juegos sala, colchones y bastidores «Simmons», sin estrenar; «Kelvinator», nuevo, propio para comercio, 11 pies cúbicos. Véalos, Quinta número 35, Vedado. De 9 a 12. V-9

SALUD NUMERO 1

Gran liquidación: Equipajes de todas clases. Juegos cuartos, comedor, sala, recibidor, neveras, radios y toda clase de piezas sueltas, a precios increíbles. Compramos y cambiamos, «La Nueva Regenta», Salud 1, casi esquina a Galiano. V-9

SE VENDE UN REFRIGERADOR de dos puertas y 9 pies cúbicos de capacidad. Puede verse de 8 a. m. a 6 p.m. Neptuno número 220-Z. V-9

APROVECHEN GANGA:: FAMILIA americana embarca, vende piano, muebles, cuadros, adornos. Todo baratísimo, esquina Columbia y Bélgica, frente Legación Paraguay. V-9

FAMILIA QUE EMBARCA, VENDE juego sala, estilo Luís XV, forrado gobelinos; mesa para te laca, con ruedas; jarrones y objetos de plata y porcelana, escaparate. Verlos: Calle A número 17, entre 6 y 8, Reparto La Sierra. V-9

VENTAS

9 MUEBLES y PRENDAS

NEVERA ELECTRICA: POR TENER que hacer obras ordenadas por Sanidad y pintal el local, se vende una nevera eléctrica de gran capacidad que puede usarse por las Quintas de salud y clínicas para conservación cadáveres. Puede verse en O-Reilly 83, teléfono M-9394. Preguntar por Juilán. V-9

CASA ARECHAGA. SI USTED NECESITA muebles, visite los talleres de «El Siglo», donde encontrará preciosidades, por poco dinero. Compre directamente y comprará lo mejor, Manrique 189, Ebanistería V-9

ESTUPENDA OPORTUNIDAD: A familia que se embarca, le urge vender piano nuevo, lámparas bronce, regias; sofá, sillón tapizado; objetos Arte. Todo regalado. Sr. Estrada, Apartamento 31, edificio «Chibás», G. y 25, Vedado V-9

FAMILIA VENDE MAGNIFICO JUEGO cuarto moderno, sala, lámparas revistero, 6 sillas renacimiento, una cajita de hierro, urgen venta. San Miguel 97, bajos, entre Lealtad y Campanario. V-9

VENDO CUARTO, ULTIMO MODELO. Costó $250.00. Se dá en $85.00; comedor, arte moderno; sala nueve piezas, $38, living room Lámparas y Govelinos, San Lázaro 286, bajos, esquina Lealtad. V-9

OBJETOS DE ARTE, GRAN LIQUIDACIÓN: Porcelanas bronces, marfil, plata, lámparas, radios, neveras, relojes de pie, juegos cuarto, comedor sala, recibidor, mesas de marmol, juego de cubiertos y otros objetos. «Los Tres Hermanos», Consulado 94. A-4775.

PROCEDENTE DEL CIERRE DE una mueblería, liquido juegos de cuartos, sala y comedor, a precios mínimos. Todos son nuevos y modernos, Zanja 67-B., bajos, entre Escobar y Gervasio. V-9

MUEBLES EN GANGA

Juegos cuartos $30.00. Sala, $15.00. Comedor $30.00. Escaparates, $7.00. Con lunas, $12.00. Mesas correderas, $4.00. Aparadores $5.00. Seis sillas y 2 sillones, $9.00. Máquinas coser, etc. Compramos y cambiamos.

LA PRINCESA, SAN RAFAEL 107 V-9

MUEBLES PARA OFICINA. VENDEMOS y compramos máquinas escribir, sumar, calcular, mimeógrafos, satélites, archivos burós, Kardex, libreros, caja seguridad. Compostela 43, entre O-Reilly y Progreso, frente National city Bonk. M-8638. V-9

EL RAS...! ZANJA 52

U-4800. Liquidamos: Refrigeradores eléctricos Frigidaire, General Electric, Kelvinator, desde $60.00; neveras botellón y filtro, desde $10.00; juegos comedor Renacimiento y otros estilos, desde $40.00. Cambiamos. U-4800 V-9

LIQUIDAMOS: OBJETOS ARTE, lámparas, alfombras, pianos, chaisslongs, butacones, juegos despacho, estatuas, cuadros óleo, paravanes, espejos, juegos mimbre. Infinidad piezas sueltas. Cambiamos, «El Ras!»... Zanja 52 y Lealtad. V-9

REALIZAMOS POR 15 DIAS

Toda clase muebles finos y corrientes; estilos variados, también tenemos muchos objetos para establecimientos y variado surtido en objetos de arte propios para regalos. Equipajes en variado surtido. Le tomamos sus muebles. Tenemos sillones de inválidos y radios. «American». Salud 9 esquina a Rayo.

LA CASA INGLESA V-9

Muebles en GANGA

Liquidamos gran surtido en juegos de cuartos, comedor y sala, neveras, juegos de mimbre, sillería, etc. Grandes facilidades de pago. Vista hace fe, Neptuno 235, esquina a Soledod.

VENDO MAGNIFICO JUEGO CUARTO, $30.00; otro, 3 cuerpos, finísimo, $45.00; otro, 3 cuerpos, caoba, butacón Chiforrober; juego recibidor, rejillas laterales, Jesús del Monte 27, altos, una cuadra Esquina Tejas. V-9

ORO, PLATA, PLATINO

Compramos en joyas, monedas, inclusive rotas. Facilitamos dinero sobre joyas.

BAHAMONDE Y COMPAÑIA

(Desde 1893).

Brillante en tamaños hasta catorce quilates. Joyería fina y novedades, Amisad 94.

VENDO MAGNIFICOS JUEGOS DE cuarto, 3 cuerpos, $45.00; otro 8 piezas; sala, espejo colgado; comedor, elegantísimo. Todos caoba. Ultimo estilo; Ortofónica gabinete, $4.00; nevera, lámparas, cheisslong, Estrella 129. V-9

VENDO, $27.00, JUEGO CUARTO 3 cuerpos, moderno y otro regio, con chiffroble de comedor, nuevo, barato. Jesús del Monte 93, altos, frente Alejandro Ramírez. V-9

EN MUEBLES

Somos únicos por el surtido más extenso y novísimo, su sólido construcción y enorme facilidades en los pagos.

CAO Y VARELA

Neptuno números 183 y 187 V-9

10 UTILES de OFICINAS

POR EMBARCAR, VENDO UNA MÁQUINA de escribir, en magníficas condiciones, Campanario 37, altos, entre Concordia y Virtudes. V-10

VENDEMOS Y COMPRAMOS MÁQUINAS escribir, sumar, calcular, mimeógrafos, satélites, archivos, burós Kardex, libreros, carpetas, caja seguridad, Compostela 43, entre O-Reilly y Progreso, frente National City Bank. Telf. M-8638.

VENTAS

10 UTILES de OFICINAS

BUROS, MAQUINAS

Compro, empeño, y vendo: Escribir, sumar, calcular, coser, mimeógrafos, adresógrafos, multígrafo, archivos, cajas caudales libreros, mesas y joyas en general. No reparo en precio. Véalos: Villegas 8, A-8054. Losada. V-10

BOLSA DE MUEBLES

DE OFICINAS, COMPRAMOS Y vendemos, nuevos y usados. Cualquier operación sobre archivos, máquinas escribir, sumar y calcular. Cajas caudales y documentos. Libreros, Bufetes, Butacas, Mimeógrafos, Adresógrafos. Todo lo que necesite una oficina. Liquidamos muebles acero, **Compostela 55**, frente «Estrella de Italia». A-7744.

INSTRUMENTOS DE MUSICA

VENDO MAGNIFICO PIANO ALEMÁN, de famosa marca y absoluta garantía y una máquina coser «Singer» ovillo central. No reparo precio. San Rafael 141, bajos, entre Oquendo y Soledad. V-11

AFINADORES

AFINO SU PIANO POR DOS PESOS con toda garantía y seguridad. Manuel Domínguez, afinador mecánico, graduado en la Escuela «Danguards» de Nueva York. Taller: Zulueta 36 y medio. M-3040 y M-4761. AF.

AFINO SU PIANO, POR DOS PESOS, con toda garantía y seguridad, Manuel Domínguez, afinador mecánico, graduado en la Escuela «Danguards», de Nueva York. Taller: Zulueta 36 y medio. M-3040 y M-4761. Af.

13 RADIOS

VENDO MI APARATO DE RADIO RCA trabajando perfectamente, en $18.00.00. Véalo Estévez 21, entre C. del Monte y Flores. Zapatería V-12

RADIO MAJESTIC SUPERHETERODINO casi nuevo, en $35.00. También un Atwater Kent en $16.00 modelo 44. Véalos en San Miguel 129, altos, entre Gervasio y Escobar. V-12

GANGA: VENDO UN RADIO «MAJESTIC», casi nuevo, de elegante gabinete y en perfecto estado de funcionamiento, Manrique 151, altos, entre Estrella y Maloja. V-12

VENDO RADIO ATWATER KENT, modelo 82, en $40.00. Está nuevo, en Almendares número 8, entre Carlos III y Lugareño. V-13

VENDO RADIO RCA, $23.00, MAJESTIC 1933, mesa; otro Majestic, gabinete barato, Radio fonógrafo $45, radio ondoa corta-larga barato. Véalos. Jesús del Monte 27, altos, una cuadra Esquina Tejas. V-13

LA ULTIMA MARAVILLA EN RADIO. El nuevo modelo Majestic le despertará a la hora que usted quiera. Por medio de un reloj se sintoniza, cambia de estaciones y para por sí solo. También radios de onda corta y larga, a pagar $5.00 mensuales San Miguel 129, altos, entre Gervasio y Escobar. V-13

LABORATORIO «CARINI», RADIO: construcción, reparación, modernización de cualquier aparato. Trabajos garantizados. Telf. M-1398. V-13

LIBROS E IMPRESOS

DICCIONARIO HISPANO AMERICANO (28 tomos); Historia España (25 tomos), $14.00; Historia del Arte, (3 tomos); Mitología Ilustrada, Costumbres Universo y otros interesantísimos. «La Predilecta», San Rafael y Oquendo. V-13

«LECTURAS», SOBERBIO MAGAZINE español mensual. Revista insuperable. Al recibo de treinta centavos, enviamos un ejemplar y un Boletín de Libros, a remitir Carlos M. López, Obispo 74. Habana.

16 OBJETOS VARIOS

ASADOR "BROLER"

Se vende muy barato, ompletacente nuevo. Informan en el hotel »Roma», Aguacate 54, esquina a O-Reilly. V-15

VENDO VARIAS VIDRIERAS DE todos tamaños modernas, otra de luch, mesas vitrolite, cantina, nevera grande, buró, cortina, armatostes, mostrador, caja caudales. Estrella 109 po Campanario. V-15

SE VENDE LANCHA DE 25 PIES con dos cámaras, su dueño Estevez 126 para verla, Carpintería de Domingo, puente de 23, Manolo. V-15

SE VENDE UN LIBRERO GRANDE de caoba y un piano caoba, marca «Stowers». Todo perfectas condiciones. Almendares 8, entre Carlos III y Lugareño. V-11

VENDO ARMATOSTES DE BODEGA cedro completamente nuevo de Baloncillo modernos mostrador de mármol. Nada mejor ni barato. Cuenya, Monte y Someruelos. Café. V-15

REFRIGERADOR COPELAND NUEVO de paquete, se vende a buen precio, Se exhibe en el Departamento de Regalos de la Casa Grande. Informan en Manrique 26. Teléfono A-3084.

SE VENDE MUY BARATO UN COCHE cesta para ponney o caballo pequeño. Villa Esperanza. Luz Caballero entre Patrocinio y Carmen, Loma del Mazo. V-9

VENDO PARA PUBLICAR NOVELA valorizada con prólogo de famoso crítico literario español. Escribir: Sr. T. M. Z., Perseverancia 50, 2o.

OPORTUNIDAD, MARCOS PARA retratos, diplomas, gobelinos, Realización cuadros marcos. Importación directa, calidad y precios sin competencia. Visítenos, Casa Martorell, Aguila 90, casi esquina San José, M-1555. Molduras retractarias al comején. V-15.

VENTAS

16 OBJETOS VARIOS

VENDO ARMATOSTES Y TODOS los enseres de Bodega y otros de Café, con vidrieras de lunch, 23 número 457, entre 12 y 14, Vedado. Telf. F-6764. V-15

REPARACIONES

9 MUEBLES y PRENDAS

PEDRO GARCIA ESPINOSA. INSPIRAR confianza es la mayor garantía. Las familias habaneras pueden mandar sus trabajos de tapicería y demás arreglos de muebles, a Pedro García Espinosa, llamándole a su teléfono U-4424. San Rafael 143 B, entre Aramburo y Soledad. Absoluta garantía y equidad en los trabajos que se le confíen. R-9

REPARAMOS SUS MUEBLES, POR poco dinero, dejándolos nuevos. Casa Pardo: U-5761. Los modernizamos, barnizamos a muñeca, esmaltamos «Duco», pinturas mimbres, a vapor, tapicería general. Azogamos espejos. Trabajos garantizados San Rafael 130.

13 RADIOS

ESTACION DE SERVICIO RCA., VICTOR, autorizada. Reparaciones de aparatos de radio. Garantía, seis meses. La Casa de la Música, Belascoaín 22 Telf. U-5458. R-13

NO IMPORTA DONDE USTED HAYA comprado su radio. Nosotros se lo reparamos. Servicio de 2 de la tarde a 10 de la noche. Sres. Jiménez, M-7380. Galiano 103. R-12

16 OBJETOS VARIOS

REFRIGERACION ELECTRICA. SE componen toda clase de refrigeradores, de todas las marcas. Trabajos garantizados. Se compran y venden, Mercaderes 17, Taller. R-15

DINERO - HIPOTECA

d1 SE TOMA

NECESITO DINERO. DOY BUENAS garantías, Eduardo, Merced 54, altos. D-1

d2 SE OFRECE

HIPOTECA ME URGE COLOCAR $3.000 fracionados Habana y sus Repartos. También para bóvedas y Panteones interés bajo mucha reserva. J. Llanes, Sitios 42, esquina San Nicolás, de 2 a 5.

AVISO

¿Tiene usted muebles u objetos de Arte? Llame: al A-3639.

«LA PROTECTORA»

Paga más que nadie y da dinero a bajo interés, Animas 45, casi esq. a Amistad.

DINERO

No pierda tiempo. Cuando necesite tomar dinero en Hipoteca o Pagarés, vea a M. Fernández, San Ignacio 50 Teléfono A-4432, de 2 a 5. Operación rápida y absoluta reserva. D-2

DINERO EN HIPOTECAS

Tengo dinero para hipotecas sobre propiedades en la Habana o Vedado. Compro y vendo casas Claudio de los Reyes, Empedrado 35. De 10 a 11 y de 3 a 5. P-2

Oficina de Miguel F. Márquez.
(Fundada en 1903)

Dinero para hipotecas. Al tipo más bajo de plaza. **Miguel F. Márquez.** Vicepresidente de la Cámara Nacional de la Propiedad. Empedrado 16, altos, esquina a Cuba.

DESEO COLOCAR, A BAJO INTERÉS, cinco mil pesos, en primera hipoteca, sobre casa en el Vedado. De detalles al Apartado 1012. D-2

PRESTAMOS

Desde el 1 por 100. Dinero sobre joyas. Vendemos joyas, baúles y maletas. Se compra oro.

«LA PERLA»

Animas 84, esq. a Galiano.

d3 BONOS y ACCIONES

VENDO CREDITO HIPOTECARIO de $5,000.00, en la Habana. No corredores. Calle 17 número 480-B., altos, entre 10 y 12, Vedado. D-3

BANCO COMERCIAL DE CUBA Y Banco Digón y Hermanos. Compro cheques y libretas de ahorros, compro y vendo bonos y acciones, cotizables y no cotizables en Bolsa, Obrapía No. 17, Manuel Piñol. D-3

N. GELATS Y COMPAÑIA

Las tenemos en nuestras bóvedas, construidas con todos los adelantos modernos y las alquilamos para guardar valores de los interesados En esta oficina daremos todos los detalles que se deseen.

CAJAS RESERVADAS

106 Aguiar 108 esquina a Amargura D-3

PARA LAS DAMAS

pd4 Interés para las Damas

SOMBRERERA: NO VOTE SU SOMBRERO sin verlo Celestina. Hago modelo reformado, 50 centavos; plancho, engomo, 30 centavos. Vestidos desde $1.00; corto, entallo, $0.50. San Rafael 51, farola puerta. PD-3

EXTIRPACION DE LOS VELLOS de la cara. Tratamiento definitivo y garantizado. Sra. Alexandra. Calle 3a No. 381, entre 2 y 4 Vedado, Habana. PD-3

«EL HOGAR Y LA MODA»

Revista con los figurines del día de París, Londres y Viena, inicia una venta propaganda: al recibo de seis sellos rojos nuevos, enviará un ejemplar por Correo. Carlos M. López, Obispo 74, Habana. PD-3

PARA LAS DAMAS

pd4 Interés para las Damas

DAMAS. POR $1.00 SE HACE EL vestido que quiera, por 50 centavos entallo, confecciones finas. Se dan clases corte y costura sistema Martí. Manrique 28. PA-2

CORTE SISTEMA ALEMANY

Academia, Encontrará facilísimo y perfecto: invento nuevo, precios y clases especiales, por ajustes terminará con título 2 meses y clases domicilio y Matilde Alemany. San José 9, entre Aguila y Galiano. Sucursales, Octava y Tejar, Lawton, Profesora Máxima y Atocha 6, Cerro, Hortensia.

ENSEÑANZAS

e1 Profesoras y Profesores

INGLES, PROFESOR EXPERTO DE Londres, Enseñanza rápida, pronunciación correcta. Todas horas. **FARNES** **Hotel «Royal Palm», Telf. A-7277**

PROFESOR DE BAILES

Precios módicos. Enseñanza rápida de Son, Fox, Tango, (Carioca), etc., etc. Doy clases a domicilio, Ismael Servelló, Cárdenas número 2, segundo piso. E-1

PROFESORA CON BASTANTE EXPERIENCIA daría clases de inglés por $2.50 al mes a domicilio. Por escrito a Mrs. R. Loeb, Chacón 3. E-1

INGLES, PROFESOR EXPERTO, DE Londres Enseñanza rápida, pronunciación correcta. Todas horas. **FARNES.** **Hotel «Royal Palm». Telf. A-7277.** E-1

PROFESORA TITULAR OFRECE servicios a domicilio. Ingreso Bachillerato. Taquigrafía Pittman, Mecanografía. Otra exclusivamente para piano, Inglés graduado por, horas, Colegios domicilio. Excelentes recomendaciones de ambos. F-4115. E-1

INGLES, ABOGADO DE BOSTON

(Graduate of Yale University). Clases particulares. Clase colectiva, Lunes, Miércoles y Viernes, 8 a 9 p.m. (Mensualmente $2.50 Jorrin-s Second Book). Método práctico, moderno y eficaz. San Rafael, 139, altos, cerca de Oquendo. E-1

INGLES

Enseñado por Profesora americana, Sorprendentes resultados en pocas semanas. El discípulo leerá, escribirá y hablará el inglés en breve tiempo. Leciones a domicilio también. Miss Kapan, Hotel Royal Palm. A-7277. E-1

PROFESORA DE INGLES TIENE unas horas disponibles para clases y traducciones. Dos cuadras de la Universidad. Edificio Castro, bajos derecha. O y 25, F-6470. E-1

ENGLISH INDIVIDUAL AND CLASS instruction in all branches of English. Miss Benet M-2803 E

ACADEMIA DE RABIÑA

$1.00 CADA ASIGNATURA. CLASES individuales: Inglés, Francés, Alemán, Taquigrafía «Pitman» y «Gregg» Mecanografía, Ortografía, Teneduría de Libros, Correspondencia, Aritmética. CLASES POR CORRESPONDENCIA. Ingreso E. Ingenieros. Bachillerato. Curso Procurador. Pida prospectos. **Neptuno 78 y 80, altos, esquina a Manrique. Telf. M-7849.** E-1

PROFESOR GRADUADO EN LA NORMAL de Madrid. Clases a domicilio de Enseñanza elemental y Superior, Ingreso en el Instituto y Normales. Sr. Pedrós, L 164. F-1895. E-1

INGLES, TAQUIGRAFIA, (INGLESA y española), Teneduría, Cálculos Mercantiles, Aritmética, Algebra, Caligrafía, Mecanografía y Ortografía. Clases en mi casa y a domicilio por el profesor F. Heltzman, Monte 103, altos, Telf. M-9247. E-1

CARMEN POMARES. PROFESORA de piano y Mandolina, $3,00 mensuales. Enseña sistema rápido, pudiendo tocar piezas populares en muy corto tiempo. Puede estudiar por el plan que desee. Pronta preparación para exámen de piano de Kindergarten. Informes: **Reyes 15, Víbora**, Teléfono X-1465. E-1

e2 COLEGIOS

CABALLERO

Colegio Academia para cursar los seis grados elementales y Preparatoria Alumnos de uno y otro sexo. No hay vacaciones. Cuotas módicas. Taquigrafía, Mecanografía, Inglés, Teneduría, Corte y Costura incluído en la cuota del Colegio. Disciplina rigurosa.

SAN RAFAEL 139. E-2

CURSOS Y PRECIOS ESPECIALES para el verano. La mayor Academia Comercial de Florida. Universidad Comercial de Florida Southern Brothers, Rectores. Escríbanos pidiendo datos, precios, etc. Southern Brothers, 11NE., First Ave., Miami, Florida, U.S.A. E-2

e3 ACADEMIAS

ACADEMIA SAN JUAN

Próxima apertura. Dirigida por señoritas. Ultima creación: Corte, Costura, Taquigrafía, Mecanografía, Ortografía, Solfeo, Piano y Mandolina. Juzgue su adelanto, con este sistema. Dos clases gratis. Precio de situación. Nadie igual. Absoluta seriedad, Corrales número 210. (casi esquina Rastro). E-3

INTERES GENERAL

ECONOMIA NACIONAL: INFORMACIÓN sobre distintos aspectos de la Economía Cubana y cursos especiales de la propia Economía, por correspondencia. Interesa a empresarios mercantiles, profesores, periciales, estudiantes iniciados y vocacionales en Economía. Orientaciones de Civilización Económica, aplicadas al fin práctico de vivir y progresar. El conocimiento de los hechos, sistemas y circunstancias económicas, peculiares del país, facilita el éxito. Solicite información, gratis, del Instituto de Economía Nacional, Avenida de Los Aliados 38, Marianao. Cuba. I.G.

AVISO. SOLICITO PROPIETARIOS solares no inscriptos Santa Cecilia (Casa Blanca detrás Cabaña), Santa Teresa, San Nicolás también. Asunto pueda convenirles. Metropolitana 512 Doctor Fernández, 4 a 6 p. m.

FOLLETIN 29

H. COURTHS-MAHLER

Los Herederos Burlados

(ALBERT ADELT)

Novela

Traducción del alemán de M. Rodríuez Rubí

EDICION EDITA

Barcelona

De venta en «La Moderna Poesía. Obispo 135. teléfono A-1171)

...edes un refresco? Señor Holm. ...enga usted la bondad de disponer ...e nos sirvan... Ya nos ocuparemos de negocios cuando estemos solos, si es que no le contraría el esperar.

De buena gana hubiera prorrumpido el notario en una estrepitosa carcajada al ver los descompuestos semblantes de los Lossow, furiosos al ver que no podían dominar a la enérgica y segura chiquilla.

No acababan de comprender cómo era posible que ésta los tratara como visita de cumplido, permaneciendo inaccesible a sus avances.

Rehusaron el aceptar el refresco, y lo enfurruñado de sus rostros demostraba claramente que se daban por ofendidos.

La baronesa, aunque diciéndose en su interior que aquella criatura era una salvaje y tendría mucho que aprender antes de poder formar parte de la buena sociedad, era demasiado lista para exteriorizar su disgusto, así, es que esforzándose por sonreír, dijo haciendo la última tentativa:

—Pero, Leonor, ¿de veras no quieres venir a Lossow?... Ya lo tenemos todo preparado para recibirte.

Harto comprendía Leonor la falsedad del cariño que interesadamente demostraban sus tíos, y, resuelta a no ceder terreno, contestó en amable tono:

—Te doy mil gracias por tu cariñosa insistencia, tia y mucho siento que las circunstancias me impidan aceptar vuestra invitación.

Kuno von Lossow dejó ver su delgada e insulsa sonrisa, al decir:

—Bueno... pronto te mandará tu mismo padre a nuestra casa... Estoy segurísimo... hasta entonces nos resignaremos... Más espero que nos visitarás pronto.

—Con mucho gusto y en cuanto despache aquí lo más urgente... Ahora, durante unos días tengo mil asuntos que poner en orden con la eficaz ayuda del señor notario.

Kuno repitió la sonrisa.

—¡Qué singular sonido tiene esas palabras en boca de una señorita!... ¿Sabes tú, por ventura, lo que son asuntos de esa clase?

—Naturalmente que lo sé—contestó Leonor, riendo a su vez.—¿Crees tú que me habría confiado mi padre su representación, si no lo supiera?

—Por si acaso, puedes disponer de mí si me necesita, querida sobrina. La administración de una empresa agrícola de esta magnitud ofrece serias dificultades... y es un terreno que no conoces. Conque ya lo sabes, cuando te encuentres en un apuro, no tienes más que avisarme... Estoy a todas horas a tu disposición.

—Muchísimas gracias tío Kuno. . pero no creo que necesite molestarte. Poseo el suficiente amor propio para desear concluir por mi sola y a satisfacción de mi padre, el encargo que éste ha tenido a bien confiarme. Además, no soy tan inexperta como tú te figuras. Hace tiempo que trabajo con mi padre y, como colaboradora suya, he contribuído a solucionar algunos negocios bastantes difíciles. Lo que se emprende con buena voluntad está ya medio hecho, y además tengo aquí al señor notario, que no será preciso molestarte.

Los Lossow contemplaron una vez más estupefactos a la esbelta y elegante joven que hablaba de negocios con el aplomo de un experto comerciante. ¡En su vida habían visto cosa igual!

Holm pensaba con regocijo: «Esta encantadora americanita es un tesoro; ¡con qué gracia y prontitud ha estropeado la combinación a los parientes!... Lástima que mi difunto cliente no haya podido presenciar la escena... ¡Cuánto habría disfrutado!»

La baronesa se levantó con sonrisa agridulce.

—Puesto que tu decisión es inquebrantable, no queremos molestar por más tiempo. Aún no te has sacudido el polvo del viaje, y seguramente arderás en deseos de comenzar la ardua tarea. Es muy de admirar tu celo, aunque entre nosotros no sea costumbre que las señoritas se ocupen de esas cosas.

Sonriendo afablemente, contestó Leonor:

—Ya sé que en Europa el papel de la mujer es más pasivo, pero ya cambiará esto, como otras muchas cosas, con el curso del tiempo.

Y se quedó tan fresca y tranquila, sin cuidarse de las miradas de horror que entre sí cambiaban los Lossow.

La baronesa sentíase consternada por las maneras de aquella increíble criatura, y apenas si le quedaban fuerzas para hacer una salida majestuosa. Gitta, ateniéndose a las instrucciones recibidas, despidióse de su prima diciendo:

—Deseo que seamos buenas amigas, querida Leonor, y hasta que tú puedas ir a Lossow, vendré a verte casi todos los días.

La noticia no fué del agrado de Leonor, sin embargo preguntó cortésmente:

—¿Es muy largo el camino que separa Lemkow de tu casa?

—A caballo unos tres cuartos de hora.

—Pues, será muy amable por tu parte darte esa molestia con tanta frecuencia.

—Yo no tengo cosas importantes que hacer como tú.

Y así terminó la visita. Los derrotados barones subieron en su coche, emprendiendo el camino de su poco atractivo hogar.

Leonor respiró con fuerza y, volviéndose al notario preguntó con ingenua sonrisa:

—Dígame usted con franqueza, señor Holm: dadas las costumbres alemanas, ¿he estado inconveniente respecto a mis tíos?

—Debo confesar, señorita, que no tengo costumbre de hacer cumplidos, porque frecuento poco el trato de las damas, y lo siento, pues ahora quisiera saber decírselo a usted ¡Si su señor tío hubiera presenciado su memorable entrada en Lemkow, aún estaríamos oyendo las sonoras carcajades del ilustre anciano!

Los bellos ojos de la heredera brillaron de satisfacción.

—Si usted cree que el pobre tío Heriberto hubiera estado contento de mí es prueba de que me he portado bien. Y ahora, señor notario, hablemos de lo que importa, a fin de que usted no pierda su precioso tiempo inútilmente.

—Nada tengo que hacer por hoy, señorita, y estoy a su disposición hasta la noche, así es que puede usted descansar un poco del viaje, antes de que entremos en materia.

—No es necesario—repuso Leonor sonriendo.—Lo único que necesito es lavarme las manos, y atender un poco a Nelly, que aún seguirá sentada donde la dejé, y de fijo tendrá hambre. ¿Quiere usted hacerme el favor de mandar que le dispongan un cuarto y la den algo que comer? Lo cierto es que yo también tengo apetito. Si usted no tiene inconveniente, almorzaremos juntos y mientras tanto podremos ya hablar algo.

M.E.C.D. 2016

Inglaterra reconoce la dificultad alemana para pagar sus deudas exteriores

Coles y floripondios

Por Querido MOHENO

Indiscreto, locuaz y... reaccionario, el cable acaba de comunicar al mundo, en copiosa información, que allá en Moscú, en plena capital del paraíso de Marx y de Lenin, acaba de verificarse, auspiciada por el régimen imperante, la primera exposición de modelos de vestidos bajo la dirección del genial modisto parisién Jean Patou que, como dictador en materia de dar realce a los encantos femeninos, se da la mano con el sombrío Stalin y aún lo deja pequeño.

La espantosa dictadura que el israelita de Treves concibiera y que hicieran posible los desaciertos de una aristocracia despótica, sumados a la audacia del grupo que capitanearon Lenin y Trotzky, sometiendo a su vesánico capricho hasta el ritmo del corazón humano, legislara que en Rusia todo el mundo debía vestir de manera uniforme, proscribiendo aquello, —adorno, botón, pliegue o corte— que alterara la monotonía del modelo soviético oficial o evocara, siquiera vagamente, la gracia, la distinción, la elegancia burguesa en el vestir. Hombres y mujeres en lamentable sumisión, hubieron de acatar el ukase bolshevique. Y en toda la vasta extensión de Rusia, no volvió a verse una mujer bellamente ataviada ni un hombre pulcramente vestido.

Al cimentar su posición, merced al desbarajuste internacional que sobreviniera con la post guerra, los de tentadores del poder en la patria de Catalina hubieron de percatarse del contraste que ofrece la perspectiva política de un país contemplado desde el fango de las calles cubiertas de nieve o desde las alturas del Kremlin. Allá afuera, a la intemperie, en los barrios proletarios o en las barricadas, en largas noches de invierno, sin calor y sin pan, ¡cómo se despotrica contra el odiado burgués que, sobre alfombras, envuelto en el tibio ambiente de la habitación confortable, al calor de la chimenea, lee, indiferente y egoísta, el periódico que le cuenta las miserias de la plebe! Pero acá adentro, ya es otra cosa. En los salones del Palacio de Invierno, donde parece vagar la sombra del zarevich impúber y enfermo inmolado cruelmente Ekaterinemburg, ¡qué bien se discurre! El Zar, después de todo, no era tan... vamos, tan déspota como se pretendía. De haberlo sido, fuera el pozo de una mina abandonada y no la Plaza Roja de Moscú, el que guardara la carroña de Lenin. Bien visto, la casa Ipatiev, donde se sacrificara a la familia imperial, es un feo monumento de ignominia.

Del meditar hondo y sincero, a solas con la propia conciencia; de la satisfacción de anhelos de toda una vida; del querer persistente en conservarlos y del temor a perderlos, fué surgiendo, fué realizándose en aquellos hombres, la inevitable metamorfosis ideológica que experimenta todo el que aspira y logra el poder. Rebelde, todos los radicalismos y todas las violencias le parecieran lícitas; hombre de gobierno, violencias y radicalismos pueden ser, son escollos donde su nave, la nave de su bienestar, corre peligro de zozobrar.

Conservar el poder, cueste lo que cueste, no volver a la miseria y al destierro, vale la pena de una rectificación. ¿De una sola? De dos también y también de doscientas mil. ¿El gobierno del pueblo y para el pueblo; la proscripción de los intelectuales; la persecución a todos los credos religiosos; la socialización del trabajo; el plan quinquenal? Todo eso y mucho más, son «coles retóricas y floripondios sentimentales». Conservar el poder; hartar las interioridades del redaño. He ahí la «vox populi», la suprema ley.

Así, al correr de los años, que ya se cuentan por lustros, la evolución ideológica en no interrumpida metamorfosis la depuración espiritual y política. Se reconoce la necesidad de intelectuales que hagan factibles las reformas legislativas; el derecho de propiedad empieza a resurgir de sus cenizas aún calientes; el de protestar contra una educación embrutecedora por utilitaria y prosaica ya no se paga con la vida y hasta un periódico se atreve a prohijar la protesta; fuera de Rusia, sus representantes diplomáticos coquetean con las Cancillerías burguesas y celebran pactos de no agresión que conducen al Soviet, quiera que no, a una política internacional de mayor respeto y cordura; embajadores y ministros plenipotenciarios hacen profesión de fe burguesa en saraos y recepciones, como acaba de ocurrir en Washington y como ocurriera, no hace mucho, en la capital de Noruega; y por ese camino de fatales rectificaciones se levanta a las mujeres el entredicho, tras una ruidosa y unánime protesta, y se les reconoce el derecho a vestirse como les plazca, en una reivindicación de su encantadora feminidad ultrajada y opresa.

Todas las mujeres de Moscú acuden alborozadas a la Exposición. Las compañías ferroviarias organizan excursiones para que las de otras ciudades puedan admirar los modelos parisienses en el foyer de un teatro moscovita. Y la avalancha ha sido incontenible. La uniformidad irritante y monótona y los colores obscuros y anodinos que el soviet impusiera, son sustituídos por los colores vivos para vestidos de verano; por el corte gracioso y las telas alegres de los de deporte; por el verde, el azul marino, el blanco y el rojo, de las toaletas de noche; por el beige y el lila, el gris claro y el amarillo para calle. Y ha sido tal el éxito, que los primeros pedidos ocuparán el taller durante varias semanas y la Exposición será de carácter permanente.

Por obra de esa inexplicable influencia que la indumentaria ejerce en el espíritu humano, la mujer rusa, abandonando las prosaicas prácticas soviéticas que la han atado largos años a la estridencia de la fábrica, al monótono martilleo del taller, al arado silencioso del que tiran dos tardos bueyes melancólicos, organizará clubs recreativos; asistirá al Hipodromo ataviada a la manera de Longchamps; por la tarde, a las cinco, no podrá prescindir del five o'clocktea y de la partida de bridge; las horas embrujadas de la noche las distribuirá entre el palco de la ópera y el cabaret de moda; y por este camino, antes de veinte años Rusia será, pues a los que ofrecen a la credulidad popular un paraíso ficticio para apartar la atención pública de sus innobles ambiciones, una república democrática en la que el respeto al derecho ajeno, en su más alta y elevada acepción, habrá de regir hasta que vengan nuevos vándalos disfrazados de redentores que intenten —si hay para entonces humanidad bastante imbécil que los secunde— acabar con el régimen establecido. Ese será el fin de la leyenda marxista y el advenimiento de una era de cordura, de honor y de paz.

Y en tanto que Rusia vuelve atrás, en sendero de rectificaciones que, de persistir, constituirán el afianzamiento definitivo de los hombres que hoy la gobiernan, aquí en América, en México, en Cuba, todavía hay quien cree o finge creer en los logreros que, sin otra mira que dar satisfacción a los ásperos apremios del mesenterio, se ofrecen a hacernos felices por la fuerza bajo la más odiosa, la más cruenta y la más infecunda y estéril de todas las dictaduras.

México, Julio de 1934.

La oficina internacional del trabajo anuncia la disminución de desempleo en todo el orbe

Los países donde encontraron ocupación mayor número de obreros, fueron: Estados Unidos, Alemania, Canadá, Estonia, Africa del Sur, la Gran Bretaña, el Japón, Latvia y Suecia

GINEBRA, julio 4. (FP).—Las estadísticas del desempleo correspondientes al segundo trimestre de 1934 publicadas por la Oficina Internacional del Trabajo, acusan una mejoría general, lo mismo que en los tres últimos trimestres de 1933 y el primer trimestre de 1934.

Si la presente situación se compara con la existente en el período correspondiente de 1933, el desempleo es más bajo en los Estados Unidos, Alemania, Canadá, Gran Bretaña, Italia, Japón y en muchos otros países europeos de menos importancia.

Los únicos países donde el paro ha empeorado durante la Primavera de 1934 fueron Bulgaria, Francia, Irlanda, Polonia y Portugal.

El mayor aumento de obreros que hallaron ocupación se registró en los Estados Unidos, Alemania, Canadá, Estonia y Africa del Sur. Se ha notado un considerablemente aumento sin embargo, en la Gran Bretaña, Japón, Latvia y Suecia.

Comparando las cifras del desempleo con las correspondientes a días de hace tres meses, se encuentra que ha habido una baja en todas partes menos en la Palestina y Portugal.

Al dar a conocer estas cifras, la Oficina Internacional declara que debido a las diferencias en los métodos de compilar las estadísticas, no es posible establecer comparaciones entre las cifras de un país y otro.

Realizando el cálculo a base de las cifras que arrojan las oficinas del seguro contra el paro, las estadísticas para Alemania indican que en Junio había 2,525,000 obreros sin trabajo y unos 2,077,251 en mayo en Inglaterra.

Las estadísticas de las bolsas del empleo de los Estados Unidos dan 10.616,00 obreros sin trabajo en Mayo de 1932, contra 13.256,000 en Mayo de 1933 y 11,467,000 en Marzo de 1934.

Análogas fuentes de información dan para Alemania 3,394,327 en Mayo de 1934; Francia, 352,312 en Junio de 1934, contra 307,725 en Junio de 1933; Italia, 995,548 en Mayo de 1934; Japón, 390,243 en Febrero de 1934, contra 438,780 en Febrero de 1933.

Las cifras del empleo a base de 1929 como 100 dan para los Estados Unidos, 77,1 en Abril de 1934, contra 56.1 en abril de 1933; Gran Bretaña, 99.7 en Junio de 1934; Canadá 77.2 en Mayo de 1934; Francia, 76.8 en Mayo de 1934; Italia, 71.1 en Abril de 1934 y Japón 95.2 en Marzo de 1934.

En Japón podrán usar el teléfono con todo el mundo

El servicio se extiende del Círc. Artico al Mediterráneo Australia y mares del Sur

NUEVA YORK, julio 4. (FP)—Por medio de facilidades en las comunicaciones en proceso de instalación, el Japón estará pronto en contacto con más de 40 millones de teléfonos en todo el mundo. El servicio se extiende desde el Círculo Artico hasta el Mediterráneo, Australia y los mares del Sur y da la vuelta al mundo, además de mantener contacto entre el Japón y los buques que se encuentren navegando en alta mar.

Al comenzar la comunicación telefónica internacional en 1927, entre Nueva York y Londres, fué propósito del departamento de Comunicaciones y de varias empresas importantes de negocios unir a su país con el resto del mundo por teléfono, según el «The Travel Bulletin».

La estación trasmisora en Nazaki, prefectura de Ibaraki, y la estación receptora en Komuro, prefectura de Saitama, han llegado a ser de extraordinario servicio y pronto quedarán completamente equipadas.

El pueblo Japonés podrá hablar por los teléfonos de sus residencias o desde las estaciones telefónicas con sus amigos o con las firmas extranjeras de cualquier país del mundo. Una sección intenacional se está agregando al Bureau Telefónico Central de Tokío, que estaba conectado por tierra con las estaciones de Denwa y Kokusai. Las conversaciones que partan de este país se trasmitirán desde Nazaki y las que lleguen se interceptarán en Komuro.

Tokío será conectado con el sistema telefónico americano por medio de estaciones trasmisora y receptora en Punta Reyes y Dixon, California, respectivamente, las cuales estarán en contacto por tierra con la oficina de la American Telephone and Telegraph Company de San Francisco, desde la cual se puede establecer comunicación telefónica con cualquier aparato del sistema Bell de los Estados Unidos.

LOS AVIADORES CODOS Y ROSSI, RECIBIDOS EN PARIS CON ENTUSIASMO

LE BOURGET, París, julio 4. (A. P.)— Los aviadores trasatlánticos franceses Codos y Rossi, han regresado a este aerodromo, donde fueron recibidos por el ministro de la Aviación, M. Denain, varios altos funcionarios y más de 4,000 personas que ovacionaron a los pilotos.

ENFERMO EL DUQUE DE YORK HIJO SEGUNDO DE LOS REYES DE INGLATERRA

LONDRES, julio 4. (AP).—El Duque de York, hijo segundo de los Reyes de Inglaterra, padece una infección ocasionada por una inflamación de la mano izquierda. Los médicos le recomiendan reposo.

Una esposa y una hermana siguieron con ansiedad el vuelo de los polacos

Ultima fotografía de los aviadores polacos, hermanos Adamowicz, que han completado con algunos incidentes su vuelo a Varsovia, tomada, momentos antes de subir a la cabina para emprender el arriesgado viaje. A la izquierda están Joseph y su esposa, y a la derecha Benjamín y su hermana

Los tenedores americanos de obligaciones alemanas, contra la creación de un "Clearing"

Justifican su petición alegando que el balance comercial de los Estados Unidos con Alemania siempre había arrojado un saldo favorable para aquéllos y el Clearing no conviene

LONDRES, julio 4. (WP).—En el convenio adoptado en principio entre el gobierno británico y la representación alemana con relación a las transferencias, el gobierno de la Gran Bretaña reconoce la necesidad de aliviar temporalmente la pesada carga de las deudas alemanas mejorando las reservas de divisas extranjeras del Reichbank, convienen también como principio general que las naciones deudoras solo deben cumplir sus obligaciones exteriores hasta donde lo permita la balanza comercial activa.

De acuerdo con los términos de ese acuerdo, Alemania se compromete a pagar los intereses de los empréstitos Dawes y Young, varios de cuyos cupones vencen entre el primero de Julio próximo y el 1 de Diciembre. Ahora bien, solamente redimirá el gobierno alemán aquellos cupones que se demuestren que pertenecían a súbditos británicos hasta el 15 de este mes.

El gobierno inglés se ha comprometido a no hacer uso por el término de seis meses de las facultades que le ha concedido el Parlamento para establecer restricciones a las importaciones alemanas y un clearing.

LOS AMERICANOS NO QUIEREN EL CLEARING HOUSE CONTRA ALEMANIA

BERLIN, julio 4. (WP).—El órgano de una agencia económica y financiera de París cree saber que los tenedores americanos de obligaciones y empréstitos Dawes-Young se dirigieron al tesoro francés y británico, solicitando se evite por todos los medios el establecimiento de un Clearing House durante el curso de las actuales negociaciones con Alemania, sobre la cuestión de las transferencias.

Según dice dicha agencia parisién, los acreedores americanos justificaban su petición alegando que el balance comercial de los Estados Unidos con Alemania, siempre ha arrojado un saldo activo favorable a los Estados Unidos, por cuyo motivo los acreedores no podían esperar ventaja alguna del establecimiento de un Clearing House, siendo más bien necesario encontrar un camino que garantice un tratamiento uniforme a todos los acreedores.

Barthou no pedirá la ayuda inglesa contra Alemania

Weygand fué recientemente a Londres y 38 Generales ingleses fueron a Londres

PARIS, julio 4. (AP.)—Los círculos bien informados esperan que Barthou ni siquiera trate de convencer a Inglaterra del peligro que representaría una invasión por parte de Alemania, cuando visite a Londres el domingo próximo. No se espera que procure obtener la promesa de Inglaterra de que enviará aeroplanos para la defensa de Francia, pues es sabido que Inglaterra está decididamente en contra de toda alianza militar. Los jefes del ejército de Francia e Inglaterra han informado que se están cambiando impresiones a este respecto con gran actividad.

Weygand fué recientemente a Londres y treinta y ocho generales encabezados por el jefe del Estado Mayor general St. Archibald Montgomery Massingberd realizaron una visita misteriosa a Francia.

Aunque los oficiales dicen que M. Barthou está tratando «de llegar a un entendimiento para reforzar los ya estrechos lazos», se tiene entendido que su propósito es explicar los desenvolvimientos franceses en la Europa Oriental para asegurar a Inglaterra que no existe ninguna alianza franco-soviética en los esfuerzos que hacen Francia y Rusia para convencer a Europa de la necesidad de efectuar pactos regionales.

Mientras tanto, los franceses creen que los acontecimientos ocurridos en Alemania recientemente simplifican su tarea de interrumpir el acercamiento italo-germánico y estiman que la posición actual de Hitler, en la cual se le considera como un subordinado del Reichswehr, invalidará cualquier convenio realizado entre Mussolini e Hitler, y por lo tanto, los franceses estiman que ahora es la hora de llegar a un entendimiento con Mussolini.

El Marqués de Chambrun, Embajador francés en Italia, en viaje a París, habló con los funcionarios del Ministerio de Negocios extranjeros a raíz de la serie de conferencias que había celebrado con el subsecretario de Estado italiano, señor Suvich y con Mussolini acerca de la situación alemana.

Por medio de una orden, el gobierno alemán ha prohibido la colocación de coronas en las tumbas de los que fueron pasados por las armas

Se ha confirmado la muerte del Primer Ministro de Baviera, la del fundador y director del **Bureau Académico**, de Gerlach, ex-Director de un periódico y la de otras conocidas personas

MUNICH, Julio 4 (AP) — Se ha sabido hoy que Frutz Beck, de 46 años de edad, fundador y director del Bureau Académico, figura entre los muertos que se registraron el sábado último con motivo de los actos de insubordinación de los jefes de las tropas de choque.

Roehm, jefe de las tropas de asalto, era patrocinador del Bureau desde el advenimiento del régimen Nazi en Alemania, pero en los círculos estudiantiles se cree que Beck no tenía absolutamente nada que ver con la conspiración.

También se dice que Fritz Gerlach ex director del periódico «Muencher Neueste Nacrichten», que figura entre los muertos, había sido arrestado por haber hecho críticas del régimen y se rumora que el propietario del famoso restorán «Bratwurst Gloeckle», es otra de las víctimas.

Los rumores sobre la muerte del ex-Primer Ministro de Baviera von Kahr, se han confirmado, aunque la noticia no se ha publicado en ningún periódico de esta capital. El parte oficial dice que falleció a consecuencia de un ataque cardiaco.

Se tiene entendido que el general Ludendorff, que vive cerca de esta ciudad, no ha sido molestado, a pesar de que se halla muy distanciado políticamente de Hitler.

El gobierno ha dado una orden a fin de que los empleados del cementerio del bosque Erlacher destruyan todas las coronas que se han depositado sobre las tumbas de los conspiradores que fueron enterrados el domingo. El cementerio se halla cerca de la prisión de Stadelheim, donde se llevaron a cabo las ejecuciones y los cadáveres fueron encerrados en sencillas cajas de madera.

Una de las coronas se depositó sobre la tumba de August Schneidhuder, jefe de las tropas de choque, que anunció que deseaba ver a Hitler antes de su ejecución, pero al q. el Canciller no quiso recibir, muriendo ante el peloton del fusilamiento al mismo tiempo que daba un grito de viva Hitler.

En la Casa Bruna se niega que el Canciller hubiera dirigido las sumarias contra los ejecutados, agregando que se limitó a examinar los documentos y a dar las órdenes correspondientes.

A pesar de que se dice que el cadáver de Roehm fué enterrado en el cementerio de Erlacher, los funcionarios se niegan a confirmar la noticia. La anciana madre de Roehm sigue arrestada en sus habitaciones, a cuyo efecto fuerzas de policía presan servicio en los alrededores de la casa.

JUSTIFICA EL «POPOLO D'ITALIA» LAS EJECUCIONES ORDENADAS POR HITLER

MILAN, Julio 4 (AP)—El «Popolo d'Italia», órgano oficial de Mussolini, defiende las ejecuciones realizadas en Alemania, aunque asegura que hubiera sido mejor tomar medidas de antemano para evitar la necesidad del derramamiento de sangre. «El derecho de ejecutar a los traidores y a los enemigos no es un asunto nuevo; está legalizado por la realidad de la revolución»—agrega.

Dice que las ejecuciones deberán generalmente efectuarse con consentimiento de los tribunales, aunque añade que hay ocasiones excepcionales en que un individuo, esclavo de la revolución, tiene el derecho de administrar la justicia« «con mano dura».

EL CAPITAN WALTER B. WOODSON, comandante del crucero U. S. S. Houston en que viajará el Presidente Roosevelt en su gira de vacaciones por el Caribe, costas de Colombia, Canal de Panamá e Islas Hawaii. El crucero está tripulado por 40 oficiales y 600 marinos.

Ningún pistolero ha logrado hasta ahora eludir la acción de la policía de Inglaterra

Las dificultades para adquirir armas de fuego y el control que sobre éstas ejerce la Policía hacen la vida imposible a los transgresores de la Ley, que son pronto capturados

NUEVA YORK, julio 4. (FP)—El periódico «The Daily Mail» de Londres publica un artículo del ex-jefe de inspecciones James Berret, de la policía metropolitana, en que afirma que ningún pistolero ha logrado evadir la acción de la policía británica, a pesar de las informaciones que han publicado en contrario. Agrega que en el país no es fácil poder hacer la compra de armas de fuego y que las armas que usan los criminales son introducidas fraudulentamente en el territorio por los contrabandistas.

El reciente suicidio del pistolero inglés Leonard Rowland, que negó creyendo que había asesinado a un policía, es un caso más que agregar a una larga lista de pistoleros que no han logrado escapar a las mallas que les tendieron los agentes de la autoridad.

«Ningún pistolero al que la policía inglesa haya puesto asedio ha escapado de la red policíaca: la muerte o la captura es la suerte que espera a todos los fugitivos conocidos tan pronto como se inicia contra ellos la persecución».

En cuanto a la compra ilegal de armas en Inglaterra, escribe:

«No es fácil tarea la de comprar armas de fuego. Es necesario ofrecer muy buenas razones y además tener una conducta intachable para encontrar establecimiento que se preste a venderlas. Además, las personas que poseen armas de fuego en este país están obligadas a dar cuenta a la policía, que lleva un registro de las mismas. La policía se encuentra siempre alerta y no permite que nadie se burle de esa disposición.

«Supongo que es completamente imposible evitar todo el tráfico ilícito de las armas de fuego, pero la policía tanto en los almacenes de depósito de los muelles como en los buques practica frecuentemente registros para impedir, hasta donde sea posible el contrabando. Los contrabandistas raras veces forman bandas, porque la experiencia les ha enseñado que eso no les da resultado, sino, por el contrario, los expone a ser descubiertos antes por los agentes. La mayor parte del contrabando se hace por extranjeros que venden armas adquiridas en otros países».

Los criminales a veces obtienen la posesión de armas de fuego robándolas en las casas de aquellas personas que las tienen, dice Mr. Berrett, pero cuando los ladrones han sido arrestados en los momentos de realizar otro hecho delictuoso, la policía ha comprobado que tales armas estaban descargadas. En la mayoría de los casos los ladrones la usan, sin cargar desde luego, para amedrentar a los robados durante la huída.

Sesenta y una personas han perecido en Estados Unidos al celebrar la fiesta nacional

En todo el país se celebraron actos conmemorativos del día 4 de Julio y lo mismo en los países donde residen colonias americanas. 85,000 visitantes en la Exposición

NUEVA YORK, julio 4.—(AP)- Hasta ahora se sabe que han perecido por lo menos 61 personas, entre ellas una quemada por fuegos artificiales, veinte en accidentes de automóvil, doce ahogadas y dos de heridas de balas, con motivo de las fiestas celebradas hoy con ocasión de la fiesta nacional.

Además, cuatro aeroplanos cayeron violentamente a tierra en Iowa.

Por otra parte son muchos los heridos por cohetes, bombas y demás artificios.

Varias naciones extranjeras enviaron mensajes de felicitación al propio tiempo que un programa especial de radio anunciaba las congratulaciones del Rey y del jefe del gobierno de Dinamarca.

Ha habido paradas patrióticas en toda la nación.

Los despachos que se reciben dan cuenta de que las colonias americanas en el extranjero han efectuado actos en conmemoración de la fecha patriótica.

Las playas se vieron inundadas de gente, siendo también numerosas las personas que asistieron a las ceremonias realizadas junto a la tumba del ex-presidente Coolidge en Plymouth, siendo más nutrida la multitud que acudió a la tumba de Washington.

El crucero «Houston» que se encuentra en aguas de las Bahamas, llevando como pasajero al Presidente Roosevelt, izó la bandera nacional con motivo de la fiesta del día.

Ascienden a unos 85.000 los individuos que acudieron a la Exposición de Chicago.

Se espera, sin embargo, que las desgracias personales sean menores que en otros años.

DESTERRADOS LOS DOS HIJOS DEL EX-EMPERADOR

AMSTERDAM, Julio 4 (AP).—El periódico «Handlesblad», dice que según informes fidedignos el Príncipe heredero de la Corona Wilhelm y el Príncipe August Wilhelm, han sido desterrados de Alemania y se les ha obligado a prometer que residirán en Holanda permanentemente, por lo que se les espera en Doorn de un momento a otro.

EN HONDURAS SE CELEBRO LA FECHA DEL 4 DE JULIO

TEGUCIGALPA, julio 4. (AP).—El día cuatro de julio fué celebrado en todo el país como fiesta nacional.

El Ministro Julius G. Lay ofreció una gran recepción en la Legación americana.

La industria rusa se halla a punto de completar el plan que ha trazado el gobierno

La industria pesada, que ha rebasado la pauta, fijada y que comprende la construcción de maquinaria llegó a tal perfección, según Moscú, que se independizó del extranjero

MOSCU, julio 4. (AP).—Se ha terminado ya la primera mitad del segundo año del segundo Plan Quinquenal. La Unión Soviética, desde los más altos oficiales del Kremlin, hasta los capataces de minas, de molinos y de fábricas en las regiones más remotas, dedicaron el día del aniversario al arreglo de las cuentas.

Las estadísticas del Soviet, según se ha publicado, muestran considerables ganancias en diversas industrias, con un poco de retardo en otras, y las mismas van acompañadas de avisos de los líderes para que se evite el exceso de confianza y para reforzar los puntos débiles.

Las estadísticas oficiales acusan que el programa industrial, en conjunto, no se ha mantenido de acuerdo con la pauta trazada para él, aunque la industria pesada ha excedido su plan. La producción de la industrias pesadas en lo que va de año se considera en un 28 por ciento sobre la producción en la primera mitad del año pasado. El plan comprendía un 23 por ciento de aumento.

El periódico «Pravda» considera esto como «una gran victoria en el manejo de la técnica moderna, una victoria del socialismo» y manifiesta que ello indica que la industria pesada, en la cual la producción ha estado aumentando contínuamente de mes en mes, sobrepasará sus cálculos para este año.

Una gran cantidad de trabajo de industria pesada se ha dedicado a la construcción de maquinaria y el enérgico comisionado de la Industria pesada Mr. G. K. Ordjonikidze, manifestó que la Unión Soviética había alcanzado ya un grado tal de fuerza técnica en este campo que las fábricas «ya no necesitan pedir maquinaria especial importada tal como la americana, a cualquier precio, ni ninguna otra de marca extranjera».

Parece muy interesante que la primera rama de la industria que haya cumplido su plan para la mitad del año completamente, sea la industria de la producción de oro, lo cual es otra arma con la cual la Unión Soviética trata de hacerse independiente de los mercados extranjeros. En junio 26, según los cálculos del Soviet la producción de oro durante la primera mitad de este año fué 151 por ciento de la producción de la primera mitad del último año.

La cantidad actual de la producción de oro que estipula el plan no se ha dado a conocer públicamente, pero la del año pasado fué 114.000,000 rublos oro, los que hacen $100,884.955 al tipo actual de cambio.

El programa general para el año ha sido cumplido en un 47 a un 48 por ciento en lugar de 50, como debía haber sido.

El progreso relativamente lento que se ha notado en la producción del acero y del hierro, ha sido uno de los mayores obstáculos en el desarrollo de la industria soviética, que está ahora produciendo su fruto, sin embargo.

En lo que va de año, de acuerdo con los cálculos oficiales, se han fundido 4,900.000 toneladas de hierro en lingotes. El total del plan para el año es de 10,000,000 toneladas. Actualmente se funden diariamente 32,000 toneladas, comparado con menso de 20,000 que era el promedio diario del año pasado.

Joseph Stalin se dirigió a los obreros de las industrias por medio del periódico «Hacia la Industrialización», insistiendo en que deben poner fín al atraso en la industria del hierro para aumentar la producción de carbón, desarrollar las fuentes petroleras del Soviet, reducir el costo de producción, eliminar la burocracia, y lo que es tan importante, que mejoren la calidad así como la cantidad de la producción.

El «Pravda» insiste en esto también, diciendo:

«Muy poco se ha hecho todavía para mejorar la calidad de los productos. Aún no se ha comprendido el lema».

CARNE Y LECHE

Por ANTONIO ESCOBAR

—Yo no creo —me ha dicho un agricultor perito D. Domingo Madariaga— que perdemos el tiempo al pedirle al gobierno favores para seguir trabajando la tierra; somos pocos y sobran cultivos. Hubo una época en que la Habana tenía muchas cuantas plazas de mercado y tenía mos donde poder vender un poco más repartidos nuestros frutos, pero a poco se fueron acabando esas plazas de mercado y lo que nos concentró a todos para que pudieran vivir mejor 300 empleados en ese mercado único; ellos son los únicos que pueden descargar nuestros productos y a quienes tenemos que pagar por cada caja, cada barril y cada saco.

Y siguió manifestando el Sr. Madariaga que entre los puntos que afectan directamente a la Agricultura en el programa del partido Unión Nacionalista aparecerá la creación, en cada municipio, de una Oficina dependiente de la Secretaría de Agricultura, al frente de la cual figurará un Ingeniero Agrónomo o un Maestro de Cultivo.

—¿No será esta Oficina —ha preguntado el Sr. Madariaga— un arte que caerá sobre nosotros los campesinos? ¿No sería mejor que el gobierno acomodase a estos titulados en distintas zonas de cultivos, para que, desarrollando su inteligencia, probaran con la ayuda del gobierno, la bondad de lo que dessen para nosotros los campesinos?

Además —ha seguido diciendo el Sr. Madariaga— en cada una de estas Oficinas habrá un veterinario afecto también a la Secretaría de Agricultura para que inyecte el ganado de la zona y no permita que en el rastro se maten toros y vacas preñadas, favores que es necesario hacer para defender al campesino que ha de matar su puerca preñada. Y, así, habrá dos Veterinarios en cada Municipio: uno municipal y otro afecto a la Secretaría de Agricultura.

Es posible —añadió D. Domingo— que los Veterinarios de los Municipios se vendan más baratos. Una vez tuve una carta en la que una guasa me encargaba una vacuna para la vaca; y las vacunas del laboratorio Lederlé valín **doce pesos**. Solía aquella vacuna de la Secretaría de Agricultura y me la dieron, pero como el Veterinario pidió por su trabajo también diez pesos y no había dinero para pagar, se quedaron las vacunas guardadas. Por suerte la vaca no se murió. Si llega a morir, con menos dinero se hubiera comprado otra. Esta es la protección que tenemos los campesinos y los hombres con títulos son los primeros que califican de haragán a los campesinos.

En el gobierno de Machado estábamos vendiendo el ganado a 4 centavos la arroba; ahora estamos un poco mejor, pues el precio es de 80 centavos, pero todavía estamos vendiendo la leche a centavo y medio el litro.

Bajo este gobierno se instaló una plauta pasteurizadora en Caibarién y este pueblo que consumía más de 5 mil litros de leche, hubo un momento en que se vió obligado a dar la leche clara de la planta; los campesinos no podían traer más leche que la consumida por la planta; y como sobraba leche y se vendía barato a la planta y los campesinos tenían que dársela a los terneros y se tenía que vender a cuarenta centavos la arroba de crema, vino la **solución**, que fué una bomba de dinamita.

Esta rompió la planta de Pasteur y el pueblo empezó a tomar la leche buena y sabrosa. En vista de lo hecho por aquella bomba se dice que en Caibarién había muchos comunistas.

Lo que hay es vaqueros y pequeños campesinos reunidos para pedirle al Presidente Mendieta y al Secretario de Sanidad benevolencia para los pequeños lecheros.

Agasajan en Berlín a los reyes de Siam

El Soberano, acompañado de su esposa llevó una corona a la tumba del Soldado Desconocido

BERLIN, Julio 4 (WP) — El Rey Prajadhipok, de Siam, acompañado de su esposa, depositó esta mañana una corona en la tumba del soldado desconocido alemán, mientras la compañía de tropas de la guardia rendía honores militares. Al medio día asistió a una recepción en la Casa consistorial.

En nombre de la capital de Alemania, el Primer Burgomaestre Dr. Sahm saludó a los distinguidos huéspedes con una corta alocución que fué traducida inmediatamente al inglés.

El Rey contestó manifestando que estaba agradecido a la cordial recepción de que había sido objeto y haciendo resaltar que su estancia en la capital alemana tenía por objeto consolidar la paz y la amistad entre ambos pueblos.

Esta noche partió la pareja real para Neudeck en la Prusia Oriental, a donde llegará mañana, para hacer una visita oficial al Presidente Hindenburg.

M.E.C.D. 2016

SUPLEMENTO DIARIO EN ROTOGRABADO, DE ACTUALIDAD MUNDIAL

DIARIO DE LA MARINA

HABANA, JUEVES, 5 DE JULIO DE 1934

PARA ASUNTOS RELACIONADOS CON EL DEPARTAMENTO GRAFICO llamar al Teléfono M-3775

COMPLICADO EN EL INTENTO de rebelión, Herr Karl Ernst, comandante del Ejército de los camisas carmelitas, se suicidó antes de ser arrestado por orden de Hitler, disparándose un tiro de revólver. Aparece en primer término levantando la diestra, en compañía de otros jefes de las fuerzas nazis (Foto Wide World)

CON MOTIVO DE LOS RECIENTES sucesos habidos en Berlín, esta foto muestra al ex-Canciller Kurt Von Schleicher, que fué muerto al hacer resistencia durante su detención conjuntamente con su esposa. Rodeando al infortunado militar, aparece el Vice-Canciller Von Papen y otros altos funcionarios militares, durante un acto realizado en la capital de Alemania (Foto Wide World)

TODA UNA FABRICA DE NIPLES, fué hallada en la tarde de ayer al ocupar la policía un depósito en la calle de Flores y Matadero, donde se encontraron más de 500 niples para la fabricación de bombas y otros explosivos. En la foto pueden verse los niples de todos tamaños y formas y el vigilante que los custodia (Foto D. M.)

EL TRIUNFO DE UNA BELLA compañera, la distinguida señorita Martha García Ochoa, al recibir el segundo premio en el concurso celebrado recientemente por la New History Society de New York y haber presentado un tema tan interesante como actual que le valió la alta calificación. La señorita García Ochoa es alumna de Derecho Internacional de la Universidad de la Habana y desempeña con acierto el cargo de Cronista Social del DIARIO DE LA MARINA en la ciudad de Holguín (Foto D. M.)

DISTINGUIDOS PASAJEROS.—Llegaron en la tarde de ayer a esta capital, procedentes de Washington, el señor Leopoldo Casas, Gerente General y Presidente del National City Bank en Cuba, acompañado de su distinguida esposa y bellas hijas. Aparecen rodeados de amigos y altos funcionarios de la prestigiosa institución bancaria, que acudieron al muelle a darle la bienvenida (Foto D. M.)

EL GERENTE DE LA CUBAN LAND, señor Emilio Rivas, llegó de los Estados Unidos, después de un viaje de negocios a esa capital. Aparece en la foto rodeado de sus familiares y amigos, al desembarcar en el muelle de la Ward Line (Foto D. M.)

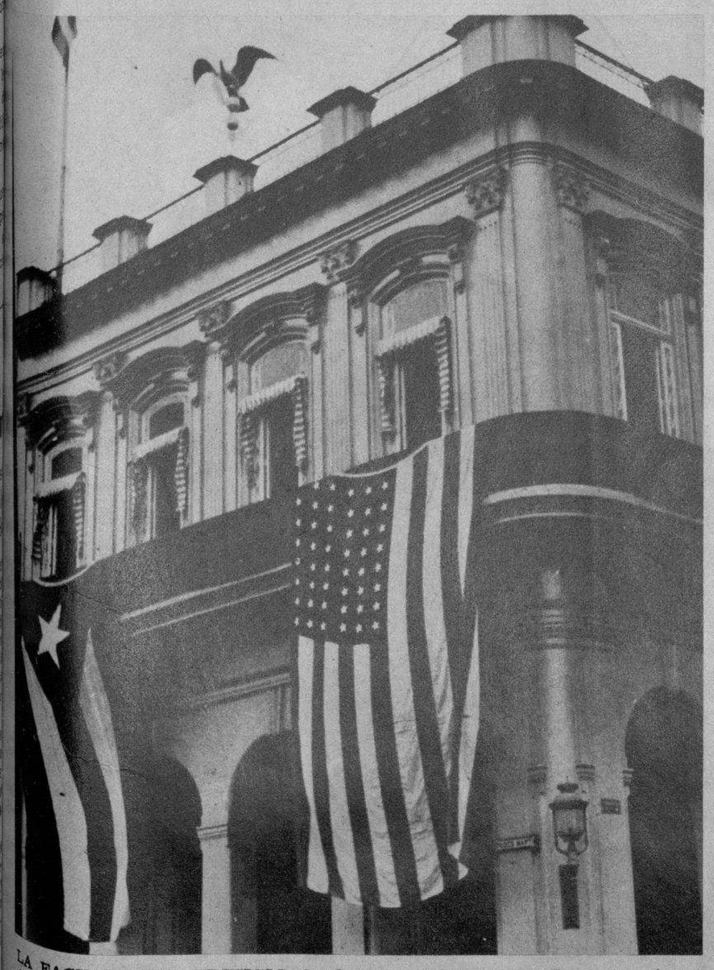

LA FACHADA DEL EDIFICIO donde se encuentra instalado el American Club, aparece exornada con banderas y cortinas a lo largo de sus balcones, con motivo de la festividad que conmemorbaa el 158 aniversario de la Independencia de los Estados Unidos de América. Durante la velada, a la que concurrió lo más destacado de la colonia norteamericana de la Habana, se encontraba también el Embajador americano, Excmo. Sr. Jefferson Caffery. Los fotógrafos de la prensa habanera no pudieron hacer información gráfica alguna, debido a una orden especial que les prohibió el acceso a esa prestigiosa sociedad (Foto D. M.)

SE HA HECHO cargo de la Presidencia de la Audiencia de la Habana el doctor Carnesoltas, con motivo de haber sido exaltado a la Secretaría de Justicia su antecesor, doctor Mario Montero, que se encuentra actuando en la referida Secretaría desde el pasado día 3 del presente mes (Foto D. M.)

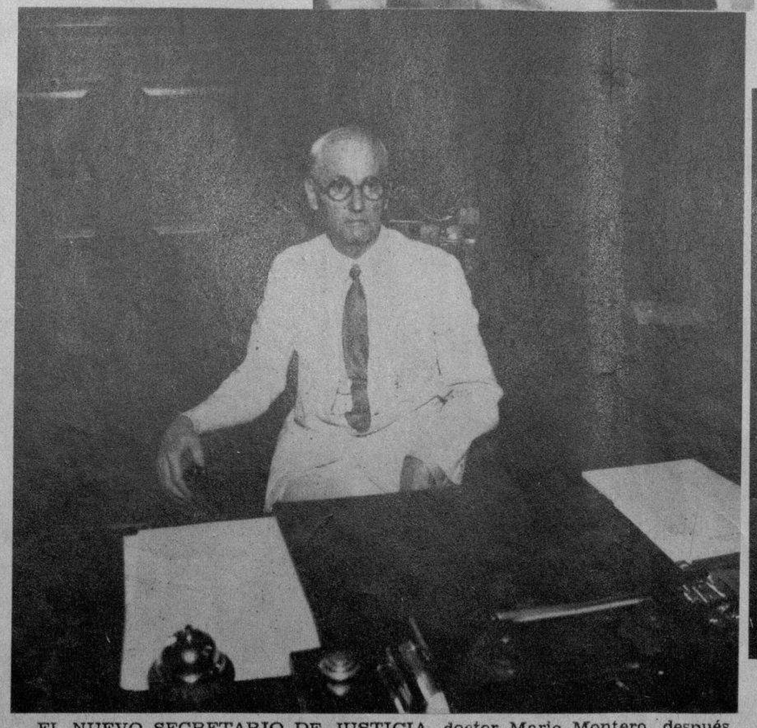

EL NUEVO SECRETARIO DE JUSTICIA, doctor Mario Montero, después de haber jurado su importante cargo, aparece instalado en su despacho de la referida Secretaría (Foto D. M.)

POR UN GRUPO DE AFICIONADOS se montó la ópera "Bohemia", del maestro Puccini, en el Teatro Auditorium, que alcanzó un resonante éxito bajo la batuta experta del notable músico y director señor Arturo Bobí. Aparece en la foto una escena del segundo acto, tal vez el momento de mayor expresión y colorido en la magnífica particela del gran Puccini (Foto D. M.)

M.E.C.D. 2016

CANCION DEL ALMA éxito definitivo de DOROTHEA WEICK

DOROTHEA WEICK y WILLIAM FRAWLEY, en una escena culminante de "Canción del Alma"

BABY LEROY compartiendo con DOROTHEA WEICK los grandes aciertos de la interpretación en "Canción del Alma"

LOS MOMENTOS eran de angustia indecible, para aquellas dos mujeres, empeñadas en una lucha desigual

La crítica norteamericana señala como el más grande triunfo de Dorothea Weick la personificación que hace de la protagonista de "Canción del Alma", obra escrita por Rupert Hughes y que ha sido publicada profusamente en los Estados Unidos y por último reproducida en todas las revistas literarias.

Eso de decir que tal o cual película es la que hace o ha hecho mejor un artista es algo aventurado, porque hay que tener en cuenta las oportunidades que el autor le ha dado al intérprete para lucirse en toda la extensión de su talento y condiciones. Nadie puede negar que hay obras tan ceñidas al ambiente en que se desarrolla el argumento, que este mismo ambiente sirve de obstáculo o de prevención para todo lo que pudiera hacer el intérprete por cuenta propia. Y, precisamente, en el caso de Dorothea Weick y de las películas que de ella conocemos, lo vemos bien demostrado. Hay que confesar que en "Canción de Cuna" de Martínez Sierra, por ejemplo, en la que ella está eminente su actuación en la demostración de sus sentimientos, tiene que estar reprimida por el ambiente austero del escenario en el que se desarrollan los hechos... Lo mismo podríamos decir de su labor en "Muchachas de Uniforme"; su ternura, la expresión de su pena y aun su misma interna rebelión contra usos, costumbres y sistemas tiene que estar dentro del rígido marco señalado por el autor...

No sucede lo mismo en "Canción del Alma", en cuya obra la protagonista, confrontando uno de los más dolorosos problemas que pueden surgir en la vida de una mujer, no tiene nada que la contenga para dar rienda libre a sus sentimientos y, desde luego, en este ancho campo que se ofrece a su gran temperamento dramático, Dorothea Weick se luce en todo el esplendor de sus facultades, y por eso decimos que esta gran película es su mejor película.

BABY LEROY, el más joven de los artistas de Hollywood, el que sin saber hablar se hace pagar los mayores sueldos, es su compañero en la división de los aciertos de "Canción del Alma".

La mejor película, digámoslo nosotros también, de DOROTHEA WEICK.

SIEMPRE la esperanza envuelta en el más indescifrable enigma... Aquellas cartas aumentaban su incertidumbre

TODÓ LE PARECIA bien, con tal de haber recuperado su felicidad... Dorothea Weick y Alice Brady en una de las escenas de "Canción del Alma"

1471-12

M.E.C.D. 2016

MUY ALEGRES resultan estos trajes de playa, de última confección. El que presentamos es el estilo más nuevo, formado por alegres combinaciones de colores, donde se admira la comodidad más acentuada

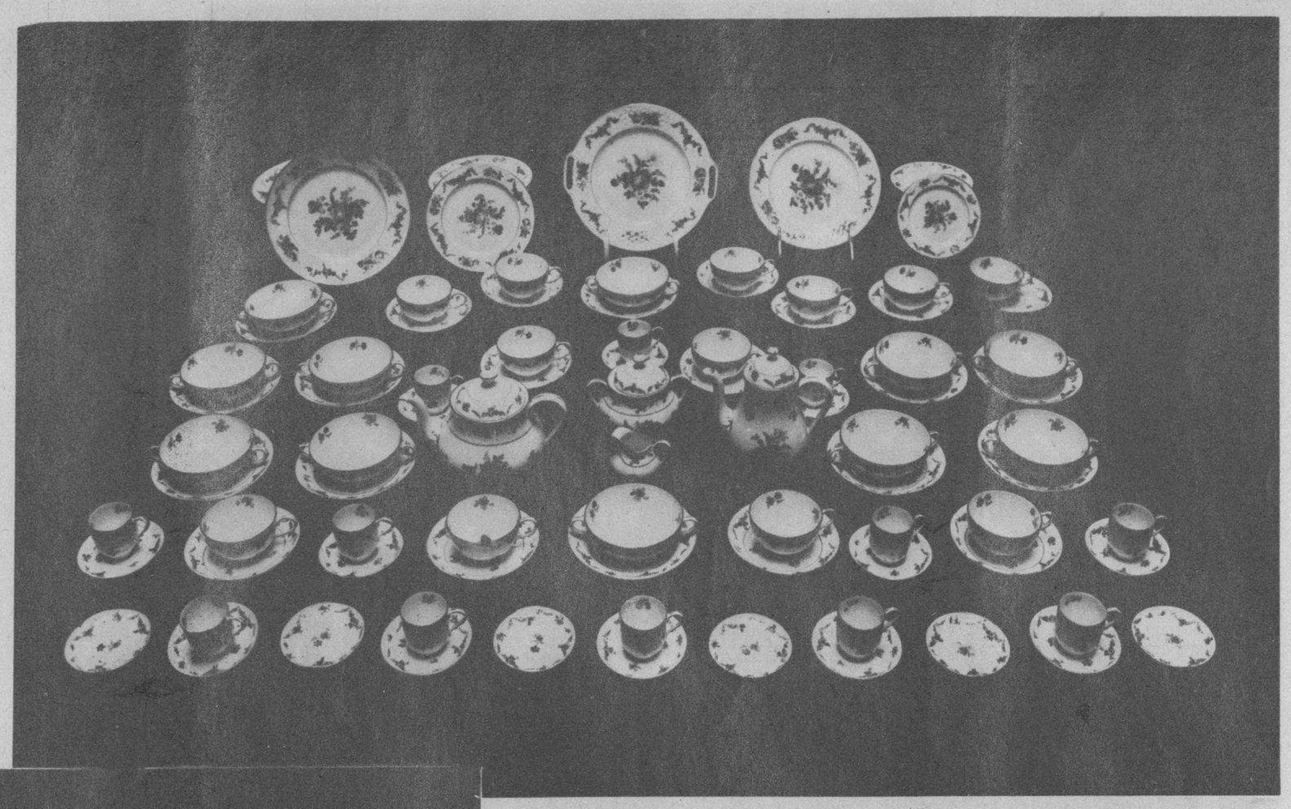

CONJUNTO de piezas finísimas de porcelana, que representan la última moda para vajillas. Estas pueden adquirirse, a precios increíbles, en **La Casa Quintana**

SENCILLO traje de satín blanco que por único adorno lleva un gran lazo de terciopelo azul brillante en el pecho. Creación de Augusta-Bernard

MODAS

La moda no se limita a lo que por moda se entiende en el lenguaje comercial. La moda llega a lo más espiritual, a lo más íntimo de nuestra conciencia intelectual o sensitiva, que es la esencia de nuestra personalidad que apenas si respeta lo preciso para llegar a desconocernos a nosotras mismas al cambiarlas.

Al pensar en la moda, nuestra imaginación vuela a París, a su fascinante Rue de la Paix, a los nombres de los famosos modistos que son la tentación de las mujeres y el terror de los hombres...

Actualmente, la moda presenta tantos atractivos que la que sabe elegir entre las vastas colecciones encontrará siempre algo tan interesante que resulte de suprema elegancia. De la elección depende, en gran parte, el lucimiento de la mujer, así, la que hace un minucioso estudio sobre su persona, conocerá cuál es el modelo más favorecedor para su tipo.

La simplicidad es la característica de la moda, siendo los detalles los que le prestan el movimiento a los mismos. Las telas representan el principal atractivo, encontrándose entre los estampados y los de tejidos vaporosos bellísimos motivos para hacer verdaderas creaciones.

M. R. DE FONTANILLS

ELEGANTISIMO traje de comida de crepé negro, donde se adivina, admirando sus líneas, la firma de Lanvin. Como único adorno tiene unos círculos bordados en el pecho, de paillettes bronceado

ESTE SENCILLO modelo para comida que admiramos, en encaje Chantilly color rosa, y que nos muestra cuánto interés tienen siempre los encajes, se encuentra en la colección de **El Encanto**

EN LOS MODELOS para sport también se demuestra el gusto personal. Aquí vemos dos, confeccionados con las nuevas telas de lino que resultan muy prácticos y cómodos

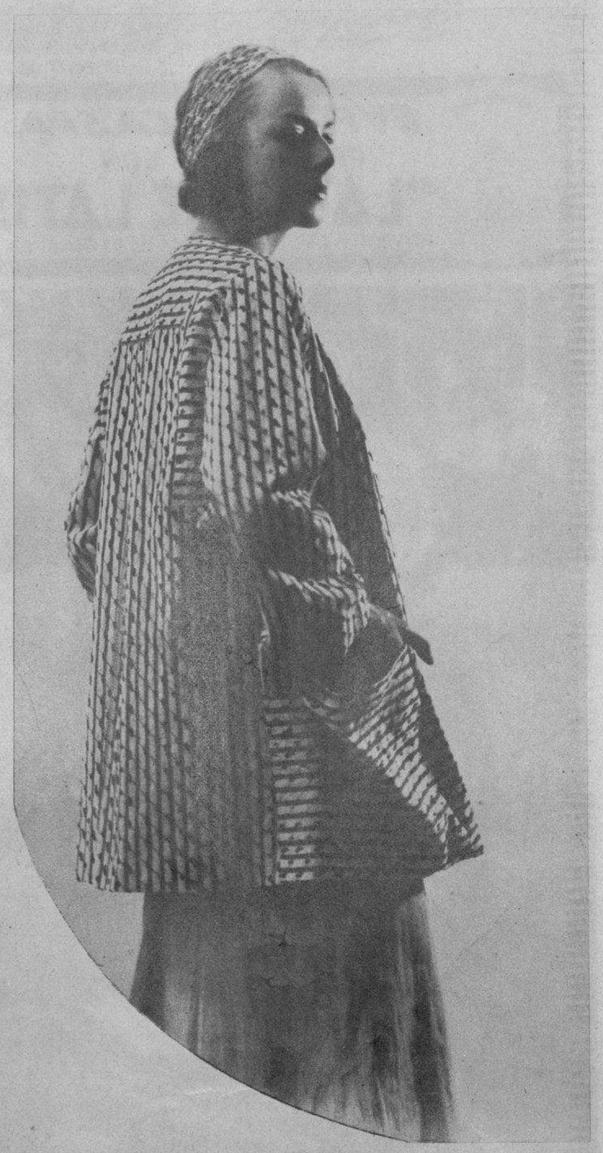

MODELO DE ABRIGO para verano en tejido de algodón estampado en rojo y blanco. Este nuevo estilo suelto, con enormes bolsillos en el frente, indica su uso para los sports

BONITO RINCON de un living-room, donde se advierte la elegancia del conjunto, dentro de un estilo cómodo. Estos muebles han sido encargados expresamente a la gran mueblería **La Moda**, por una distinguida familia

M.E.C.D. 2016

LA CONVENCION INTERNACIONAL de Detroit que reunirá cerca de 10.000 rotarios de todas partes del mundo, está siendo organizada por Mr. Robert E. L. Hill, quien ha sido escogido para presidirla. En dicho acontecimiento que tanto interés despierta por parte de los rotarios, hay algunos miembros de esa institución que pertenecen al Club Rotario de la Habana (Foto D. M.)

HABIENDO AGOTADO TODOS LOS PINTORESCOS reinados, los de bellezas, los de natación, los de flores, etc., ahora la estrepitosa Chicago ha hallado a estos dos muchachos y los proclama rey y reina de los pecosos. Para tan atrabiliario concurso, se presentaron nada menos que 25.000 aspirantes. La joven, que nada tiene que ver con la familia de los leopardos, muestra, no obstante, un semblante dulce y apacible. Se llama Jacqueline Buell y el muchacho, contento y sonriente con sus millones de pecas, es Jack Atkinson, de Aurora, Ill. (Foto W. W.)

LA INSTANTANEA DE LA SUERTE

CIEGO DE AVILA, la pintoresca y culta ciudad aladeña al caduco y legendario Camagüey, posee, a más de otras excelencias, una magnífica selección de distinguidas y bellas mujeres que la ponen en el primer puesto de esa gran provincia de Cuba. He aquí un grupo de lindas jóvenes durante una tarde de paseo por esos maravillosos paisajes de vegetación y luz. La muchacha que aparece enmarcada en el círculo, es la agraciada con el obsequio que hoy le ofrece la Real Silk. Para obtener dicho regalo puede pasar a identificarse en la agencia de esa casa en la referida localidad (Foto D. M.)

EL INTELIGENTE y estudioso joven, Eduardo Suárez Murias y Vendell, que se ha graduado de médico recientemente en Baltimore, habiendo obtenido la calificación envidiable de "alumno eminente", y en otra época perteneció al Colegio La Salle, distinguiéndose por su constante amor al estudio (Foto D. M.)

LA DISTINGUIDA SEÑORA Hortensia Colón de Sierra y su linda niña María Carlota Sierra y Colón, esposa e hija del conocido periodista Francisco J. Sierra, Jefe de Espectáculos en la actualidad (Foto D. M.)

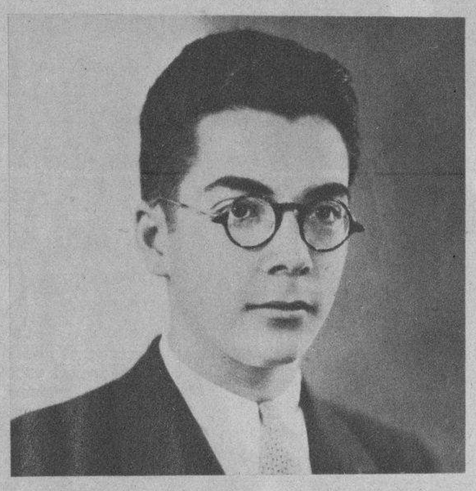

EL SR. HECTOR HOYO DE LA CRUZ, que ha terminado recientemente sus estudios de ingeniería en la ciudad de Boston, Estados Unidos, con la alta calificación de "alumno eminente", habiendo sido con anterioridad destacado alumno del Colegio La Salle, de la Habana (Foto D. M.)

GRUPO INTEGRADO por bellas señoritas y distinguidos jóvenes que forman el Directorio de la Asociación de Alumnos del Instituto "Edison", que presidió la magnífica recepción que fué ofrecida por dicha asociación en el Teatro Tosca recientemente (Foto D. M.)

EVITE LA CASPA
PEINANDOSE CON
"LA BELLE LATINE"
DE VENTA EN: FARMACIAS-SEDERIAS Y VIDRIERAS

RECIENTEMENTE CONTRAJERON nupcias la señorita Blanquita Puignao y el doctor Paslo González Enríquez en la capilla de los RR. PP. Escolapios de esta capital. A la ceremonia asistieron las amistades de los desposados, que cuentan con muchas simpatías y afectos (Foto D. M.)

MYRNA LOY, famosa estrella de la pantalla, con su nuevo y elegante vestido de terciopelo verde adornado con marta. La blusa es de encaje de Alencon, y la bolsa y el sombrero de terciopelo igual al del traje (Foto M. G. M.)

COMIDA DE DESPEDIDA, le fué ofrecida días pasodos, en los jardines de La Polar, al distinguido caballero señor Ramón García, comerciante de esta plaza, con motivo de su próximo viaje a España. En este grupo de comensales, tomado después de la grata colación, aparecen el Dr. Nicolás Sierra, presidente de la fábrica La Polar, José Gutiérrez, administrador de los jardines, Mr. Arthur Lee Karns, teniente comandante del crucero "Omaha", de la marina de guerra norteamericana, surto en nuestro puerto, y Mr. H. A. Rochesier, jefe de máquina del referido buque, y otros invitados (Foto D. M.)

EL SEÑOR Ricardo Reyneri, fué atacado por un perro policía, mientras se encontraba paseando por el Malecón, habiendo tenido que luchar con el enfurecido can desesperadamente. En la foto aparece el señor Reyneri con algunos miembros de la Policía que lo condujeron después a un Hospital, donde se halla recluído (Foto D. M.)

M.E.C.D. 2016