1A SECCION

SERVICIO DE ASSOCIATED PRESS. Esta queda autorizada para usar nuestro servicio y noticias de información.

HILO DIRECTO CON NUEVA YORK

DIARIO DE LA MARINA

El DIARIO DE LA MARINA es el periódico más antiguo de Cuba. Fué fundado en el año mil ochocientos treinta y dos

SERVICIOS ESPECIALES DE ESPAÑA

1A SECCION

AÑO CIENTO DOS.—NUM. 155. ACOGIDO A LA FRANQUICIA POSTAL LA HABANA, JUEVES, 28 DE JUNIO DE 1934.—SAN BENIGNO, Y SANTAS MARCELA Y JULIA. TIEMPO PARA HOY: Bueno, excepto tormentas después del mediodía. PRECIO: 5 CENTAVOS

EL CLAUSTRO UNIVERSITARIO ABSOLVIO POR UNANIMIDAD AL DR. ANTONIO S. DE BUSTAMANTE

COLUMNAS TRES Y CUATRO

MANANA, EN CONSEJO DE SECRETARIOS, SE RESOLVERA EN DEFINITIVA LA CRISIS DEL GABINETE

COLUMNAS SIETE Y OCHO

Una comisión universitaria fué designada para fijar las penas por infracciones en exámenes

El Consejo de la Facultad de Derecho nombró otra comisión para redactar el horario de exámenes. Dedicó el Consejo Universitario su sesión al estudio de todos los presupuestos

AL mediodía de ayer se reunió el Consejo de la Facultad de Derecho.

La sesión fué muy breve, dada la premura que tenían algunos catedráticos que habían señalado exámenes para las dos de la tarde, tomándose el acuerdo de designar dos comisiones; una integrada por los doctores Concheso y Salaya y el estudiante Ricardo Peláez, para confeccionar el horario de exámenes de los alumnos libres, y otra para señalar las penas que habrán de ser aplicadas a los alumnos que infrinjan los reglamentos durante la celebración de los exámenes.

Este último acuerdo fué tomado en vista de las denuncias que se han formulado contra varios alumnos y algún que otro profesor.

ESTUDIA EL CONSEJO LOS PRESUPUESTOS

La sesión del Consejo Universitario celebrada en la tarde de ayer se dedicó por entero a tratar de los presupuestos del Alma Máter.

De ella no se dejó nota para la prensa, pero hemos podido saber que se designó una comisión, integrada por los tres decanos y tres delegados del alumnado al Consejo, para que hagan un estudio de los mismos y vean si es preciso incluír las nuevas cátedras y plazas que han solicitado las diversas facultades.

La comisión se reunirá a las once de la mañana de hoy y todo parece indicar que llamará a informar a los directores de las distintas escuelas, pues según los cálculos que se han hecho, los fondos de que dispone en la actualidad nuestro primer centro docente no permiten los aumentos que se habían propuesto.

LOS ALUMNOS DE PEDAGOGIA SE REUNIRAN EL SABADO

A las diez de la mañana del sábado celebrarán una asamblea, en la Escuela de Ingenieros, los alumnos de Pedagogía, con el objeto de tratar sobre los nombramientos de varios profesores e instructores y de otros asuntos relacionados directamente con la enseñanza.

EL LIBRO HOMENAJE A DON CARLOS

En horas de la mañana de ayer se reunió, conforme anunciamos, la comisión que ha sido encargada de todo lo relacionado con la confección del libro-homenaje a don Carlos de la Torre, con motivo del cumplimiento de sus Bodas de Oro con la Universidad.

La comisión ratificó las ideas ya lanzadas de que la biografía del ilustre naturalista fuera hecha por el doctor Salvador Salazar, que se encuentra íntimamente relacionado con él, y que los trabajos sobre sus numerosos aportes al mundo científico fueran hechos por sus auxiliares en la cátedra, los doctores Víctor Rodríguez y Aguayo, hijo.

Los demás artículos, que serán numerosos, ya que entre ellos los habrá hasta de firmas extranjeras, no serán de una extensión mayor de diez páginas.

La edición del libro será subvencionada por la Universidad y su costo se completará con la cuestación, a razón de cinco pesos, que se piensa hacer entre los amigos de don Carlos.

3 estafadores de la K. K. K. fueron presos

Trataban de timar a un empleado del Consulado Alemán, a quien exigieron dinero bajo amenazas

EN importante servicio realizó anoche la Policía Técnica, al proceder a la detención de dos individuos que bajo amenazas de muerte exigieron cierta suma de dinero al señor Ernest Grafenhann, empleado del Consulado Alemán y vecino acicdental del Hotel Nacional.

Hace días el señor Grafenhann, que residía en el hotel «Saratoga», recibió una carta, donde, por medios amenazantes, se le exigía la entrega de la cantidad de 150 pesos, para recabar fondos destinados a la sociedad secreta K. K. K. Caso de que no cumpliera lo exigido, pagaría con su vida Dicho dinero debería depositarlo en un paquete de periódicos que pondría sobre el buzón que existe en el Gran Hotel, situado en Industria y Barcelona, de donde lo recogerían los componentes de dicha sociedad

El señor Grafenhann puso el hecho en conocimiento del activo Jefe de la Policía Técnica, señor Cayetano Fraga, el que sin pérdida de tiempo comisionó al subinspector Luis Arroyo López, para que con subalternos a sus órdenes procediera a efectuar el servicio.

Cuando los estafadores tomaban el paquete se les dió el ¡alto a la policía! por lo que emprendieron la fuga, teniéndose necesidad de hacer varios disparos al aire, para lograr su arresto, cosa que se efectuó en la esquina de Barcelona y Galiano.

Conducidos a la Jefatura de la Policía Técnica, los detenidos dijeron nombrarse Fernando González y Abreus, de 22 años de edad, periodista, vecino de Merced 108 y Carlos González Arrebala, estudiante, de 22 años y domiciliado en Suárez 26.

¿UN HOHENZOLLERN SERA SUCESOR DE HITLER EN EL GOBIERNO ALEMAN?

Johannes Steel, ex-Secretario del Presidente del Reichsbank, predice la debacle hitleriana, en siete etapas:

1º Hitler, instrumento de fuerzas mayores que él, será dentro de dos semanas destituído de todo poder.

2º Hjalmar Schacht, Presidente del Reichsbank, verdadero gobernante de Alemania durante los últimos seis meses, continuará como dictador económico.

3º El anciano Von Hindenburg se retirará.

4º El príncipe heredero o uno de los nietos del Kaiser, o el mismo Hitler, será nombrado regente o presidente.

5º Franz von Papen o Herman Wilhelm Goering será Canciller.

6º Si Hitler es nombrado Presidente, el poder ejecutivo será investido en el Canciller; si nombran a un Hohenzollern regente, el poder teóricamente será suyo.

7º Fritz Thyssen, barón del acero y el carbón, seguirá como el zar de los valles del Rhin y el Ruhr.

El DIARIO DE LA MARINA presenta hoy el primero de una serie de tres artículos interesantísimos que aparece en la página veinte de esta edición.

Se pagará a la Policía Ncnl. un mes atrasado

Lo cobrarán el sábado, y el próximo lunes se les pagará el sueldo del mes en curso

LA impresión dominante hasta anoche era la de que los miembros de la Policía Nacional cobrarán sus haberes correspondientes al mes de marzo, que, como se sabe, aun tienen pendientes, el próximo día 30, quedando, pues, debiéndosele el sueldo de los meses de abril y mayo.

En cuanto al actual junio, último del presupuesto del presente año fiscal, posiblemente puedan hacerlo efectivo, el lunes, día 2 de julio.

AFIRMACION NACIONAL explica por qué defiende la propiedad cubana.—(VEASE la página TRES)

SUMARIO DE ESTA EDICION

Actividades Obreras	9
«Afirmación Nacional»	3
Audiencia	2
Anuncios Clasificados	15-19
Barcos que se esperan	7
Cables de España	13
Caricatura de M. Miguel	3
Cartel del Día (Teatros y Cines)	8
Católica (Cultos para mañana e información General)	17
Centro de la Propiedad	3
Club de Cantineros (velada por su décimo aniversario)	17
Columna Editorial	3
Comunicaciones	2
Crónica Habanera (Social	5-7-9
Crucigramas	4
Defunciones	9
Escenario y Pantalla (Crítica)	6
Estado del Tiempo	8
Farmacias de turno	4
Gacetillas	6-7
Guanabacoa al Día	17
Habaneras	4
Hacienda	2
Lista Oficial de la Lotería	10
Mataderos	8
Mercantil	16
Municipio	11
Música y Músicos	6
Obras Públicas	11
Pasajeros por vía aérea	11
Palacio	2
Política	12
Puerto	8
Sanidad	2-3
Secretaría de Educación	3
Sociedades Españolas	4
Supremo	11
Sports	14,15
Telegramas del Interior	12
Viboreñas	11
Villaclareñas	8

LECTURAS

Notas aduaneras (por Antonio Escobar)	20
La maniobra política (por León Ichaso)	13
De Día en Día (por Tartarín de Tarascón)	8
De la Vida Política (Por Alberto C. Vila	12
Aspiraciones justas (por Gabriel Camps)	8
En favor de los ciegos (por Ramón Blanco Jiménez)	11
Ayer y hoy (por Mercedes Valero de Cabal)	13
Un Hohenzollern será sucesor de Hitler en el Gobierno de Alemania (por Johannes Steel)	20
Inventos, Innovaciones y Curiosidades	4

El Dr. Carlos de la Torre pidió la absolución del Dr. Bustamante con gran elogio de su personalidad

Se aceptó la renuncia, con impedimento de reingresar, a los doctores Hernández Cartaya, Estela Agramonte, Recio, Ramiro Guerra, Gustavo Gutiérrez, Martínez Prieto y Sopo Barreto

AL Claustro General de Profesores de la Universidad continuó anoche—hasta las 2 a. m.— su labor depuradora, conociendo de todos los casos que faltaban por resolver, con exclusión del referente al Consejo de Disciplina y la Comisión Investigadora del año de 1927

En una sucesión relativamente rápida se analizó la situación de los doctores Hernández Cartaya, Estela Agramonte, Recio y Ramiro Guerra, para los que se pidió y obtuvo por gran mayoría la aceptación de la renuncia con impedimento de volver a ingresar en el Alma Mater.

Con relación a los casos de los doctores Gustavo Gutiérrez, Martínez Prieto y Sopo Barreto, el fallo fué análogo, pero el Claustro consignó expresamente que, a los efectos académicos, se considerarían como expulsados, ya que a los legales no era posible proceder en otra forma.

Al surgir a discusión el asunto del doctor Gustavo Adolfo Bock, al que se le acusaba de haber celebrado un baile en la Asociación de Derecho el mismo día de la muerte de Julio Antonio Mella, su compañero entrañable, particular sobre el que él mismo pidió que se abriera una amplia investigación, se aclaró que él tenía presentada la renuncia desde el año de 1930 y que, por tanto, no había razón a deliberal.

Resueltos todos los casos a que anteriormente hemos hecho referencia, surgió a la luz de la libre discusión el del Dr. Antonio Sánchez de Bustamante, internacionalista cubano de fama mundial y profesor de la Facultad de Derecho de la Universidad de la Habana.

El doctor César Salaya, catedrático auxiliar de dicha asignatura y, en otro tiempo, su discípulo, tuvo a su cargo, como ante la asamblea general de estudiantes, su defensa, desarrollándola con más brillantez y elocuencia aun si cabe.

Abundó en argumentos incontestables, concentrando la mayor parte de su discurso sobre tres puntos primordiales: su actuación como catedrático de la Universidad como representante de Cuba en el Tribunal de La Haya y como Presidente de la Asamblea Constituyente, volviendo a consignar que ese había sido un error histórico y político, pero nunca cívico.

Nos es imposible por la falta de espacio y de tiempo seguirlo en su peroración grandilocuente, de la que oímos gran parte, dado el tono elevado y vibrante en que hablaba. Sin embargo señalaremos que examinó a grandes rasgos la actuación de Bustamante en la construcción de la personalidad internacional de Cuba, citando sus fórmulas siempre hábiles y magistrales, para cimentar nuestra independencia y nuestra soberanía. Destacó el caso de su fórmula de arrendamiento para las estaciones navales, su actuación brillante a partir de la Segunda Conferencia de La Paz de La Haya, en que votó en contra de intereses destacados por nuestra posición continental, y su laudo memorable en el caso de Panamá.

Hizo constar que su Código fué denominado por unanimidad «Código Bustamante», a virtud de acuerdo de la Sexta Conferencia Pan Americana, rigiendo en un territorio que representa las tres cuartas partes del Continente americano y aplicándose a una población que es una vez y media la de Europa y rigiendo en tres idiomas oficiales.

Significó que era uno de los once hombres escogidos de la humanidad que dictan justicia obligatoria al mundo en su carácter de juez del Tribunal Permanente de Justicia Internacional y uno de los tres magistrados del Continente americano.

Trajo a colación el caso de Hugo Grocio que fué aherrojado en Holanda, viéndose precisado a emigrar a París, la capital del Mundo, que lo recibió con los brazos abiertos, y que hoy, transcurridos los años, cualquiera que visitase Holanda podría contemplar la tumba de Hugo Grocio, sobre la que nunca faltan flores siempre-vivas del recuerdo para reparar así el ultraje inferido al que fuera uno de sus más grandes hombres.

Al terminar el doctor Salaya su magistral defensa, se levantó profundamente emocionado el eminente mentor don Carlos de la Torre y dijo, después de celebrar cálidamente al doctor Bustamante, que a más de sus brillantes prestigios, bastaba que hubiera producido discípulos tan elocuentes, tan cultos y tan extraordinarios como el Dr. Salaya, para que por ese solo hecho fuera absuelto por unanimidad, destacando que el doctor Salaya es una gloria de la Universidad.

Con frases sentidas, nobles y de sencilla elocuencia, el doctor González Rubiera confesó que él había ido a acusar, pero que la defensa del doctor Salaya lo había convencido; que el doctor Salaya era un profesor ilustre, grandilocuente; que había realizado una labor noble, justa y que hacía honor al maestro y que por lo tanto pedía al Claustro la absolución del doctor Bustamante.

El Claustro, puesto de pie, entre aclamaciones, votó por unanimidad la absolución del doctor Bustamante.

Dada la trascendencia de este asunto desde el punto de vista universitario nacional e internacional, el Claustro pidió al doctor Salaya que reconstruyera su defensa magistral para que fuera publicada y se la ofrecemos a nuestros lectores.

Un anciano banquero condenado a cuatro años y medio de cárcel por el delito de falsificación

El viejo banquero neoyorkino pasará probablemente sus últimos años recluído en la penitenciaría federal. El Juez no pudo terminar de dictar la sentencia, retirándose muy conmovido

NEW YORK, junio 27. (WP.)—Joseph W. Harriman fué sentenciado hoy a pasar los próximos cuatro años y medio, que serán probablemente los últimos años de su vida, en una penitenciaría federal.

Al escuchar la sentencia Harriman cambió de colór y le temblaban las piernas.

Este antiguo banquero, de 69 años de edar, fué sentenciado por un juez de voz ronca, quien encontró tan dura la labor de dictar la sentencia, que abandonó el banco antes de terminarla.

Harriman fué declarado convicto por falsificar los records del Harriman National Bank, que presentó bancarrota por la suma de un millón y medio de pesos, y por apropiarse de 600.000 pesos pertenecientes al banco.

Con lágrimas en los ojos el juez Knott tuvo que abandonar el recinto para encerrarse en sus habitaciones.

La anciana esposa de Harriman, una figura patética, vestida de luto, no escuchó la sentencia. Miraba a su esposo esperanzada. La cara de éste no daba idea de la suerte que le esperaba. Alguien le habló en voz baja y ella casi se desmayó, pero enseguida se repuso y trato de sonreír a su marido.

La presente fotografía de los esposos Harriman fué tomada en el edificio de la corte federal, en Nueva York, a donde el anciano banquero tuvo que acudir para responder de ciertas falsificaciones y apropiaciones de dinero. Según la noticia que nos trae ahora el cable, y que podrá ver el lector adjuntas, el señor José W. Harriman fué condenado a cuatro años y medio de reclusión, desarrollándose con tal motivo unas escenas verdaderamente patéticas.

DETENIDOS QUE SE DECLARAN EN HUELGA DE ALIMENTOS

Los ex-Tenientes Rumbau y Meoqui y el Sr. Luis Torres Alvarez, nos enviaron anoche un escrito en el que, entre otros particulares, informan que desde ayer, en unión de otros compañeros, se han declarado en huelga de alimentos, por estimar injustificada su prolongada prisión, agregando que es inquebrantable su decisión— conscientes del mal que ello ocasiona a su salud— de juntos salir del penal o juntos morir.

Las Corporaciones Económicas se dirigen al Presidente de la República recordándole que es necesario atender el turismo urgentemente

Le piden la formación de un organismo cuya estructura esté inspirada en las bases que sobre la reorganización de la Comisión del Turismo fueron presentadas por las Corporaciones

LAS Corporaciones Económicas de la Habana y otras entidades representativas de fuerzas vivas del país, en asamblea celebrada en los salones de la Lonja del Comercio de la Habana, para tratar de la reorganización de la Comisión Nacional del Turismo, tomaron por unanimidad el acuerdo de dirigir al señor Presidente de la República la siguiente exposición y declaración de principios:

Hon. Sr. Carlos Mendieta y Montefur, Presidente Provisional de la República. Habana.

Señor: Las entidades que suscriben, afiliadas todas al «Comité de Acción Turística de Corporaciones Económicas y Fuerzas Vivas de Cuba», reunidas en asamblea en los salones de la Lonja del Comercio de la Habana, para considerar la demora en resolver la solicitud hecha al Gobierno sobre la constitución de un organismo encargado del fomento del turismo, en el cual intervengan directamente las fuerzas vivas de la Nación, acuerdan públicamente declarar:

Primero: Que el turismo constituye para Cuba uno de sus problemas económicos fundamentales, por lo que significa de fuente real y positiva de ingresos monetarios en el país, especialmente en los presentes momentos de crisis en los negocios, y también, por lo que representa como medio de mejorar más rápidamente la capacidad económica del pueblo, y por ende las recaudaciones fiscales.

Segundo: Que para que el turismo, que es una actividad esencialmente económica, pueda rendir al país los beneficios consiguientes y diseminar sus rendimientos por todo el territorio de la República, es necesario que el organismo que tenga a su cargo la función de regir, administrar y dirigir el fomento del turismo produciendo una labor uniforme, eficaz y eficiente, esté integrado por funcionarios apolíticos e independientes de las luchas partidaristas y de las alternativas administrativas, que a la vez se encuentren vinculados por sus actividades personales al interés en el desarrollo y desenvolvimiento del turismo en los diversos sectores económicos y sociales.

Tercero: Que por las anteriores razones, instan al Gobierno de la República para que, cumpliendo con los altos deberes que tiene todo Gobierno, e interpretando esa obligación que hará además factible la cooperación franca y decidida de las clases representadas por las entidades firmantes, se apreste a legislar y crear un organismo cuya estructura, representación y funcionamiento estén inspirados en las bases que sobre la reorganización de la Comisión de Turismo, le han sido presentadas al Gobierno por estas propias clases, por mediación del «Comité de Acción Turística de Corporaciones Económicas y Fuerzas Vivas de Cuba», por expresar dichas bases las aspiraciones y anhelos de todas las fuerzas vivas nacionales en esta materia.

Respetuosamente: (Firmado) Cámara de Comercio de la República de Cuba: Juan Sabatés, Presidente; Lionel Cabrera, Delegado.—Asociación Nacional de Industriales de Cuba: Rafael Palacios, Presidente; Urbano del Real, Delegado.—Lonja del Comercio de la Habana: Eudaldo Bonet, Presidente; José F. Barraqué, Delegado.—Asociación Nacional de Agentes Comerciales: Ramón Cardona, Presidente; Miguel González Rodríguez, Delegado. (Secretario del Comité). — Asociación Nacional de Detallistas de Tejidos, Sedería y Joyería: Ricardo A. Rivon, Presidente; Aquilino Entrialgo, Delegado. (Presidente del Comité).—Asociación del Comercio e Industria de la Bahía de la Habana: Rafael Doniphan, Presidente; José Cidre Ochoa, Delegado. (Tesorero del Comité).—Unión Nacional de Empresarios: Edelberto de Carrerá, Presidente; Herminio Rodríguez, Delegado.—Sociedad del Gremio de Hoteles de la Habana: Ramón García Medina, Presidente; Pascual Morán, Delegado.—Unión de Fabricantes de Tabacos y Cigarros de Cuba: Francisco Torres Gener, Presidente.—Automóvil Club de Cuba: Andrés A. de Terry, Presidente. (Vicepresidente del Comité).—Unión Sindical de Chauffeurs: César Vázquez Martínez, Delegado.—Club Rotario de la Habana: Francisco C. Andreu, Delegado.—Asociación de Almacenistas y Cosecheros de Tabaco: Leandro Pérez, Presidente.—Asociación de Comerciantes de la calle de San Rafael: Plácido Cuervo, Presidente; Laureano López, Delegado.—Asociación de Comerciantes, Industriales y Propietarios de la calle de Máximo Gómez: José Núñez, Presidente; José M. Pérez, Delegado.—Bolsa de la Habana: Armando Parajón, Presidente; Dr. Pedro Pablo Kholy, Secretario. — Asociación de Comerciantes y Banqueros de la calle de Obispo: Alejandro Ruiz, Presidente; Enrique Fernández Cavada, Delegado.—Asociación de Comerciantes de la Habana: Antonio Antón, Presidente; Víctor G. Mendoza, Delegado.—Asociación de Comerciantes y Propietarios de Galiano y San Rafael: Luis Muñiz, Presidente; Manuel A. Ramos, Delegado.—Asociación Nacional de Detallistas de Peletería: Cristino Franco, Presidente; Jesús Cao Cortiñas, Delegado.—Centro de Detallistas de la Habana: Cayetano García Lago, Presidente; Agustín Martínez, Delegado.—Unión de Representantes de Productos Farmacéuticos Extranjeros: Emilio Roelandts, Presidente; Ricardo Mariño, Delegado.—Asociación de Viajantes del Comercio de la República de Cuba: Juan Llovera Roselló, Presidente; Bernardo J. del Riesgo, Delegado.—Asociación de Corredores de Aduana: J. Virgilio Suárez, Presidente; Leopoldo González Cué, Delegado.—Asociación Nacional de Ferreteros: Eusebio Canosa, Presidente; Francisco Miranda, Delegado; José López, Delegado.—Asociación de Industriales de Tintorería y Lavandería de Cuba: Nicasio Martínez, Presidente; Manuel Quinteiro, Delegado.—Miramar Yacht Club: Dr. Mario B. de Rojas, Presidente.—Asociación de Comerciantes en Muebles y sus Similares: Fermín Migueles, Presidente.—Asociación de Compañías Nacionales de Seguro: Virgilio Ortega, Delegado; Moisés Almanza, Delegado.—Asociación de Comerciantes, Profesionales y Propietarios de la calle de Neptuno: Jesús García, Presidente; Héctor M. Herrera, Delegado. —Asociación de Bazares de Ropa Hecha: Fernando Prego, Presidente.—Asociación del Gremio de Tiendas de Sedería y Quincalla: Luis Pujol, Presidente; Buenaventura Pons, Delegado.—Asociación de Detallistas de Víveres Unidos de la Habana: Manuel Infiesta, Presidente.—Asociación de Propietarios de Omnibus Aliados: Manuel Romero Moreno, Presidente.—José Ortega Peralta, Delegado.—Asociación de Cafés sin Alcohol: Juan Sánchez, Delegado.—Asociación del Gremio de Casas de Huéspedes de la Habana.—Ulises Giberga, Presidente; Arturo Díaz Laredo, Delegado.—Asociación de Restaurants de la Habana: Vicente Yáñez Fraga, Presidente; Avelino Fernández, Delegado.—Asociación del Gremio de Bodegones-Figones (Fondas): Eleuterio Ozores, Presidente; Juan J. Agüero, Delegado; Vedado Tennis Club: Nicolás Zayas, Delegado.

SOLDADOS BRITANICOS Y JAPONESES LUCHAN EN SHANGHAI

SHANGHAI, junio 27. (AP.)—En la Concesión Internacional de esta ciudad, la Policía británica intentó detener hoy a dos marineros japoneses, acusados de haber apaleado a una china.

Con este motivo un grupo de trescientos japoneses atacó a la Policía británica para impedir el arresto, lo que ha sido causa de que fuerzas japonesas y británicas llegaran al lugar de los sucesos, generalizándose la lucha entre éstas.

$4,000 para que varios alumnos vayan a México

Irán a estudiar los sistemas de carreteras y ferrocarriles. Residencia para estudiantes

HA cursado el Rector de la Universidad, doctor Presno, las órdenes oportunas a la Secretaría de Hacienda a fin de que se sitúen, de los fondos pertenecientes a la Universidad, 4.000 pesos para el traslado y los gastos de un grupo de alumnos de ingeniería, que irán a la Universidad de México, especialmente invitados por el Director de dicho plantel de enseñanza, para que realicen prácticas y se perfeccionen en lo que a carreteras, ferrocarriles y calles se refiere.

CONSIGNA EL RECTOR 30 PESOS PARA EL PAGO DE UNA CASA PARA LOS ALUMNOS DEL HOSPITAL

El Rector de la Universidad, doctor José A. Presno, ha dictado un decreto concediendo 30 pesos para el pago del alquiler de una casa inmediata al Hospital Universitario, que se utilizará para residencia de los alumnos que presten servicio en el mismo.

Se guarda en Palacio la mayor reserva sobre los nombres de los que cubrirán las carteras vacantes

Conferenció hasta la madrugada con el Presidente de la República sobre la situación política el Dr. F. Ortiz, autor de un plan para constituir la Asamblea Corporativa Legislativa

Cerca de la media noche fué recibido en Palacio por el Presidente de la República el doctor Fernando Ortiz, prestigioso intelectual y uno de los más destacados líders antimachadistas, miembro preeminente de la Junta Revolucionaria que actuó en los Estados Unidos para derrocar el pasado régimen.

Tenemos entendido que el doctor Ortiz fué llamado por el Presidente a fin de informarse del plan de que es autor el visitante y que consiste, principalmente, en la creación de una Asamblea Corporativa Legislativa que estará integrada por representativos de las organizaciones sociales, políticas y económicas del país. Ese plan fué expuesto ya en algunas publicaciones por el propio doctor Ortiz.

EL DOCTOR ORTIZ, DIJO:

Cuando ya de madrugada, muy tarde, abandonaba la mansión palatina el doctor Ortiz, fué abordado por los periodistas a quienes manifestó que había conferenciado con el Presidente, dándole su opinión sobre la situación política actual, proponiendo determinadas soluciones al problema que confronta el Gobierno.

No será la de ayer la primera entrevista que el doctor Ortiz celebre con el Presidente de la República sobre los particulares enumerados.

SE RESOLVERA MAÑANA LA CRISIS

En el Consejo de Secretarios que tendrá efecto mañana viernes, quedará resuelta la crisis del Gabinete.

Así se nos informó en Palacio esta madrugada.

El Presidente de la República guarda la mayor reserva sobre el nombre de los candidatos a las Carteras vacantes.

Los Dres. Juan Andrés Lliteras y José Salgado son condenados a un año de suspensión en el ABC

«Los hechos declarados probados, cometidos por los acusados, constituyen una falsa moral y un olvido de su condición de miembros de dicha organización», dice la sentencia dictada

Hizo pública ayer el Tribunal Disciplinario del ABC la sentencia recaída en el proceso seguido a los doctores Juan Andrés Lliteras y José Salgado.

Dr. J. A. Lliteras

El fallo, como dijimos hace breves días, es condenatorio. El encabezamiento, Resultandos Probados, Considerandos y parte dispositiva de la sentencia, dice, textualmente, como sigue:

TRIBUNAL NACIONAL DISCIPLINARIO DEL «ABC»

Sentencia núm. 1 de 1934

Vista en juicio oral la causa número uno de este año, seguida contra el Dr. Juan A. Lliteras y José Salgado de una parte como acusados y de otra el Ministerio Fiscal en representación de la Sección de Justicia del «ABC» y el acusador Dr. Rafael Grosso Villapol a nombre de la filial 34 de Cienfuegos.

PRIMER RESULTANDO PROBADO: que con motivo de confidencias exactas de que por la Aduana de Cienfuegos se hacían contrabandos de oro, y de que en esos días precisamente se trataba de verificar uno de ellos, los miembros de la Filial S-4 de Cienfuegos dispusieron una vigilancia especial día y noche, que culminó en la sorpresa del hecho denunciado en los primeros días del mes de Marzo; siendo detenidos tres individuos a los que se les ocupó en distintas maletas y encima de sus personas la cantidad aproximada de $64.000.00 en oro, que trataban de embarcar clandestinamente, a virtud de cuyos hechos se han iniciado causas criminales y expedientes administrativos correspondientes.

SEGUNDO RESULTANDO PROBADO: que en esta situación los detenidos, solicitaron los servicios profesionales de distintos Letrados y miembros del «ABC» los que se negaron rotundamente a representarlos en sus gestiones alegando todos la inmoralidad del asunto, obteniendo posteriormente los servicios de los doctores José Salgado y Juan A. Lliteras.

TERCER RESULTANDO PROBADO: que ambos se trasladaron a la ciudad de Cienfuegos, donde practicaron toda clase de diligencias encaminadas a la defensa a ellos conferida; y visitando a varios miembros de la Filial de aquella localidad los que le advirtieron el mal que había causado la intervención de dos miembros conocidos del «ABC» en ese asunto.

CUARTO RESULTANDO PROBADO: que ambos Letrados se trasladaron a esta capital donde practicaron gestiones cerca de distintos empleados y funcionarios de la Secretaría de Hacienda encaminadas a obtener la devolución del oro ocupado no obstante la advertencia por parte de altos funcionarios de la Secretaría de que en ese Departamento se consideraban inmorales las gestiones mencionadas.

QUINTO RESULTANDO PROBADO: que ignorando el Secretario de Hacienda la intervención del doctor Juan Andrés Lliteras en el asunto de la ocupación del oro de Cienfuegos y siguiendo la política económica trazada encomendó como siempre a su particular amigo y compañero el expresado Letrado el estudio y redacción de cambio de sistema monetario en cuanto a las exportaciones de oro.

SEXTO RESULTANDO PROBADO: que en cumplimiento de la misión encargada y silenciando su intervención en el asunto de la ocupación del oro en Cienfuegos, el Dr. Lliteras estudió, perfiló y redactó el Decreto-Ley núm. 244 de 22 de Mayo de 1934 que fué publicado en la Gaceta Oficial de 23 de Mayo del corriente año. No habiéndose demostrado de una manera cierta que en esta fecha el Dr. Lliteras continuara o no manteniendo relaciones con los acusados de Cienfuegos ni tuviera ánimo de lucro en la redacción del Decreto.

SEPTIMO RESULTANDO PROBADO: que el Dr. José Salgado aún después de su designación para el cargo de Juez de Instrucción de Guanabacoa, mantuvo contacto con sus representados, siendo visitados por ellos precisamente en el mismo día en que el Decreto-Ley fué publicado.

PRIMER CONSIDERANDO: que siendo el «ABC» una institución fundamentalmente cívica, ansiosa de desterrar los procedimientos reprobables puestos en práctica en el pasado por los hombres públicos, exige y requiere de sus componentes ajusten sus actos a la norma de una moral que resulte a todas luces irreprochable conforme con los dictados del imperativo categórico de la conciencia de los hombres pulcros y honestos.

SEGUNDO CONSIDERANDO: que los hechos anteriormente declarados probados constituyen una falta de moral abecedista, por cuanto ambos acusados advertidos plenamente por distintas personas, no debieron utilizar sus conocimientos profesionales precisamente en contra de un servicio eminentemente abecedario cuando a mayor abundamiento ambos acusados son conocidos abecedarios y no debieron olvidar ni un momento su condición de tales miembros de la organización.

TERCER CONSIDERANDO: que es innegable el desleal proceder del Dr. Juan Andrés Lliteras en cuanto a su amigo y compañero Dr. Joaquín Martínez Sáenz, que siempre hizo plena confianza en el en todos los asuntos revolucionarios y políticos en que ambos han intervenido por espacio de años, al no manifestarle su primitiva intervención en los hechos de Cienfuegos, al encomendársele por éste la redacción de los decretos sobre exportación de oro.

CUARTO CONSIDERANDO: que además de las razones fundamentadas en los anteriores Considerandos, y a mayor abundamiento en cuanto a la actuación del Dr. José A. Salgado, recientemente nombrado Juez de Instrucción de Guanabacoa, pugna también con la más elemental moral abecedista su contacto ulterior manifiesto con los acusados de Cienfuegos.

VISTAS LAS RAZONES ANTERIORMENTE EXPUESTAS, FALLAMOS: **que debemos condenar y condenamos** a los acusados Juan Andrés Lliteras A1-B0, y José Salgado A3-B4, a las penas respectivas de UN AÑO de suspensión como miembros de la organización así como a la pérdida de cargos y honores abecedistas durante el tiempo que dure la condena, así como también la pérdida de todo cargo público que ostentara como abecedario o por razón de ello, a cuyo efecto el Consejo Central se encargará de obtener sus inmediatas separaciones de los mismos en cumplimiento estricto de esta sentencia. Notifíquese esta resolución al Consejo Central del ABC, al Tribunal Nacional de Cuentas, a los condenados Juan Andrés Lliteras y José Salgado y a la Filial S-4 de Cienfuegos para sus efectos pertinentes. Así por esta nuestra sentencia lo pronunciamos, mandamos y firmamos.—Dr. Alfredo Pequeño, Presidente; Dres. Leonardo Cano, Rafael Gaitán, Eduardo Lecuona, José Ramos Simón, Alberto Casas, Rogelio Portuondo, Antonio Casuso, Pedro Pellón, Menelao Mora, Carlos Piñeiro Jr., Israel Soto Barroso, Manuel Calderón, Esteban Alfonso.

LEIDA Y PUBLICADA fué la anterior sentencia en el día de su fecha.—CERTIFICA: Salvador Miranda, Secretario.

El ABC es la Esperanza de Cuba Todos unidos bajo la bandera del ABC

EXIJA el SUPLEMENTO en ROTOGRABADO con esta EDICION

M.E.C.D. 2016

"EL GOBIERNO SERA SERENO Y ENERGICO, HACIENDO CUMPLIR LAS LEYES"-DICE EL DR. ACOSTA

DIARIO DE LA MARINA

Fundado en 1832

Dirigido hasta 1919 por D. Nicolás Rivero y Muñiz

OFICINAS: HABANA, PRADO 103.—NEW YORK: Joshúa B. Powers Inc. 220 E. 42nd. St.

Editado por la Cía. DIARIO DE LA MARINA (S. A.) cuyo programa consiste en la defensa de los intereses generales y permanentes de la Nación cubana, de los especiales de la Colonia española, la establecida en la misma y de la unión y armonía entre los diversos elementos que conviven en el país.

—Art. 1o. de los Estatutos.

Teléfonos del Diario

Dirección . . . M-3577
Administración . M-7911
Suscripciones . M-7911
Quejas M-7911
Clasificados . . A-3333
Jefe Redacción . A-3205
Redacción . . M-7913
Sports M-7912
Agcia. Mariano FO-7380
» Guanabacoa XO-1584

PRECIOS DE SUSCRIPCION AL «DIARIO DE LA MARINA»

Habana y Provincias
Mes . . . $ 1.20
Trimestre . » 3.25
Semestre . » 6.25
Año . . . »12.00

Extranjero
Trimestre . $ 4.35
Semestre . » 8.00
Año . . . »15.00

Edición Dominical (Para el extranjero solamente)
Semestre . $ 3.00
Año . . . » 5.00

Más de medio millón de pesos fueron situados ayer para el pago al Ejército y la Policía

El Sr. Roberto Guardiola renunció a la Subsecretaría, siendo sustituído por el Sr. Joaquín R. Peña. El sábado conocerá el Consejo de Secretarios el nuevo presupuesto de la Nación

PALACIO

EL PROBLEMA DE LAS ALCALDIAS

Informó a los periodistas el Secretario de la Presidencia, que el Gobierno resolverá muy pronto, en Consejo de Secretarios, el problema de las alcaldías, dotando con elementos civiles aquellas que actualmente están servidas por militares.

Sin contar con que algunas otras—ya en poder de funcionarios civiles—serán removidas y colocadas en ellas otras personas.

EL GOBIERNO HOMOGENEO

A propósito de la supuesta intención del Partido Unión Nacionalista, de constituir un Gobierno en un todo homogéneo, dijo el Secretario:

«Es aspiración del Gobierno que los distintos sectores que lo componen formen un todo homogéneo, en forma tal, que si alguna discrepancia se produjese en su seno, no redundará nunca en perjuicio del desenvolvimiento normal del país.

LA RENUNCIA DEL SUBSECRETARIO DE JUSTICIA

Estuvo en Palacio despachando asuntos de su Departamento, el doctor Pedro López Dorticós, Subsecretario de Justicia. Celebró una larga entrevista al respecto con el Secretario interino de Justicia, doctor Felix Granados.

El doctor López Dorticós, figura importante del «ABC», ha presentado la renuncia de su cargo, desde el primer momento, siguiendo la línea de conducta de sus colegas.

Manifestó a los reporters que en la oportunidad en que el «ABC» fué desplazado violentamente del Gobierno, él, que desempeñaba entonces el mismo cargo que ahora, no abandonó el puesto hasta haber hecho entrega del Departamento a su sustituto doctor Fernández Concheso.

«Ahora—añadió—menos puedo dejar violentamente el cargo, puesto que el ABC se ha retirado del Gobierno voluntariamente».

«Yo me iré cuando haya entregado a mi suplente», dijo el Dr. López Dorticós.

CONTINUARA EN EL CONSEJO DE ESTADO

El doctor Mario Díaz Cruz, miembro del Consejo de Estado, fué de los que presentaron la renuncia de su cargo.

Pero, a ruegos del Presidente de la República, permanecerá en él para prestarle su valiosa cooperación al Gobierno, según nos dijeron en Palacio.

El doctor Díaz Cruz celebró una entrevista con el Jefe de la Nación ayer.

Fué en esa entrevista en la que el Presidente le pidió al Dr. Díaz Cruz que permaneciera en el cargo.

EL FISCAL DEL SUPREMO

Para tratar de asuntos relacionados con su Departamento y la marcha de las causas iniciadas con motivo de los últimos acontecimientos, estuvo en Palacio y fué recibido por el Presidente de la República el doctor Raúl de Cárdenas, Fiscal del Tribunal Supremo.

EL NUEVO GOBERNADOR DE ORIENTE

Se entrevistó con el Presidente de la República, para darle las gracias por su nombramiento y tratarle de asuntos políticos, el doctor Gonzalo Pérez André, designado Gobernador de la Provincia de Oriente en el Consejo del martes.

Manifestó a los periodistas el señor Pérez André que embarcará muy pronto a tomar posesión de su cargo.

Dijo que se propone realizar una labor constructiva en bien de Oriente y de Cuba.

Añadió que gobernará con elementos revolucionarios sin fijarse en su filiación, como lo prueba ya el hecho de haber nombrado para el cargo de Ingeniero del Gobierno Provincial de su Provincia, al señor Alfonso Menéndez, abecedario de grandes merecimientos técnicos y revolucionarios.

TEMPORERAS DEL FONDO DE OBRAS PUBLICAS

Cerca de veinte damas, empleadas del Fondo de Obras Públicas, en calidad de temporeras, adscriptas a la Secretaría de Hacienda, estuvieron en Palacio con objeto de entrevistarse con la hija del Presidente de la República y pedirle que ponga en vigor el Decreto redactado por el Dr. Martínez Sáenz, Secretario de Hacienda saliente (que aún no ha sido firmado), y por el cual se incluyen sus plazas y las de ciento ocho compañeros más en los Presupuestos generales.

Estas señoritas empleadas fueron atendidas por el Secretario de la Presidencia, quien les prometió trasladar su asunto al Jefe del Estado, quien seguramente resolverá en justicia poniendo en vigor el referido Decreto.

CONFIRMADOS EN SUS CARGOS

El Secretario de la Presidencia, Dr. Agustín Acosta, confirmó ayer en sus puestos a los empleados del Departamento presidencial, señores José Antonio Milanés y Federico de Torres.

El Secretario interino de Hacienda concurrió a hora temprana a su despacho, celebrando distintas conferencias con Jefes del Departamento, entre ellos, el Sub Secretario Sr. Guardiola, quien le llevó a la firma varios expedientes que dejó resueltos antes de retirarse definitivamente por haber presentado la renuncia de su cargo.

Para sustituir al Sr. Roberto de Guardiola en la Sub Secretaría, ha sido nombrado el Dr. Joaquín R. Peña y Hernández.

PAGO A LA POLICIA

El Presidente de la República, a propuesta del Secretario interino de Hacienda, ha resuelto que, con cargo a las recaudaciones de las Rentas Públicas, se apropie la cantidad de $190.869.91, la que será abonada en la cuenta del Municipio de la Habana en concepto de anticipo, sin perjuicio de que más adelante se le restituya al Tesoro esa cantidad, que es con lo que debe contribuir a los gastos del Cuerpo de la Policía Nacional de la Habana.

La citada suma con otra igual con que contribuye el Estado, forma el total de $219.739.82, que serán aplicados al pago de las atenciones de Personal y Material de dicho Cuerpo para el actual mes de junio.

LA RECAUDACION

La recaudación por rentas públicas hasta el día 26 de junio actual, y desde el comienzo del año fiscal es de $44.642.831.57.

ATENCIONES DEL EJERCITO

Ha sido concedido un crédito por la suma de $430.000 para pagar las atenciones del Ejército Constitucional, personal, alojamiento, etc., hasta el final del presupuesto actual.

ESTUDIANDO LOS PRESUPUESTOS

El Secretario interino se encuentra estudiando desde ayer los nuevos Presupuestos que se pondrán en vigor el día primero de Julio. Ha declarado que no aceptará cesantías, dejando el movimiento de personal a quien lo sustituya en dicha Cartera definitivamente. El sábado llevará a Consejo el ante proyecto de Presupuestos para su aprobación.

PROTESTA EL PAGADOR CENTRAL

El Sr. Plutarco Villalobos, Pagador Central de Hacienda, ha elevado un escrito protesta acerca de que el Interventor General le exige una relación de los empleados para pagar los atrasos.

LAS PENSIONES DE VETERANOS

Ha sido enviada en el día de ayer una circular a los Administradores de Zonas y Distritos Fiscales de la República, dando a conocer la disposición contenida en el Decreto Presidencial, cuya parte dispositiva es la siguiente: «Que de las consignaciones para Pensiones a Veteranos figurada en la relación «L» —Fondo Especial de Pensiones a Veteranos del Presupuesto actual, y con cargo a los $42.763.00 que se estiman sin aplicación por pensiones canceladas u otras causas, como fallecimiento, matrimonio en las hembras, mayoría de edad en los varones, se transfiera a la consignación del Capítulo XV, Artículo Unico «Para pagar las pensiones que se concedan después de la vigencia de este Presupuesto y hasta que fueren comprendidas en la relación de pensiones del Presupuesto siguiente, conforme a lo establecido por la Ley de 3 de Octubre de 1923», la cantidad de **treinta y dos mil ochocientos cuatro pesos setenta y dos centavos,** ($32.804.62), para que puedan abonárseles sus pensiones a los Veteranos inscriptos después de la vigencia del Presupuesto corriente, con cuya medida quedarán beneficiados 356 pensionados y sus familiares, para lo cual se efectuarán las correspondientes operaciones en los libros de contabilidad.

FELICITANDO AL NUEVO SECRETARIO

Numerosas visitas de su amistad recibió el nuevo Secretario de la Presidencia, doctor Agustín Acosta.

El doctor Acosta se vió ayer muy congratulado con motivo de su designación.

PARA LOS VETERANOS

El Presidente de la República ha firmado un Decreto transfiriendo un crédito a fin de que sean abonadas las pensiones de 365 Veteranos de la Independencia y sus familiares.

EL CONSEJO DE SECRETARIOS

Anunció el Secretario de la Presidencia que mañana viernes el Gabinete celebrará Consejo ordinario.

EXPONEN SUS QUEJAS LOS «AUTENTICOS»

Recibió el Presidente de la República una comisión del Partido Revolucionario Auténtico compuesta de los señores Salvador Massip, Alvarez Carlos Prío Socarrás, Arán y otros.

En la entrevista celebrada los comisionados expusieron al Presidente sus quejas contra las autoridades—especialmente contra las de la Provincia oriental—que están oponiendo toda clase de obstáculos a la labor de propaganda electoral y política que hace el Partido.

Manifestaron que el señor Rubén de León, actualmente en Santiago de Cuba, tropieza con toda clase de dificultades en su tareo propagandista.

El Presidente les respondió que ignoraba tales hechos, prometiéndoles dar las órdenes oportunas para que nadie sea molestado en la campaña electoral. «Todos los Partidos tendrán plenas garantías», añadió el Presidente.

Al concluirse la entrevista, el Jefe del Estado reiteróles su propósito de realizar unos comicios honrados, justos e imparciales.

EL DR. GONZALO DEL CRISTO

En compañía del señor Justo Luis del Pozo, Presidente del Partido Unión Nacionalista, visitó al Presidente de la República el doctor Gonzalo del Cristo, que procede de Camagüey.

El nombre del Dr. del Cristo se ha barajado como candidato a la Secretaría de Educación.

Pero a este respecto nada quiso decir a los periodistas.

Tampoco el señor del Pozo.

Un americano, asaltado y robado logró utilizando un martillo, recuperar cuanto había perdido

Facilitó a la Policía la detención de los malhechores. Fué levantada la orden de clausura de la Unión Sindical de Artes Gráficas. Arrestado un delincuente que asaltó a un ciudadano

El americano José Reno, vecino de Empedrado 42, transitaba ayer tarde por la esquina de Compostela y Empedrado, cuando fué asaltado por varios individuos de la raza negra, los cuales lograron despojarlo de las prendas que llevaba encima, valoradas en la suma de cien pesos.

En lucha con sus asaltantes, Reno logró resuperar las prendas, utilizando para ello un martillo, no sin antes haber sufrido lesiones de carácter menos grave de las que fué asistido en el Primer Centro de Socorro.

La policía logró el arresto de dos de los malhechores, nombrados Juan González Valdés y Miguel Moret Cárdenas. Fueron remitidos al vivac.

REPARTIA PROCLAMAS

El vigilante 934, procedió al arresto de Celestino Alvarez Núñez, vecino del Reparto El Moro, por haberlo sorprendido en los momentos que repartía proclamas en el paradero de Mantilla. Puesto a disposición del Juez de Urgencia, éste lo envió al vivac.

DELINCUENTE ARRESTADO

El moreno José Boza, vecino de Salvador 28, fué detenido por haber asaltado, con otros individuos que lograron fugarse, a Francisco García Pérez, vecino de Santa Ana 2, en ocasión de transitar por la esquina de Cerro y Ayuntamiento, despojáddolo de la suma de dos pesos. El acusado fué enviado a la Cárcel.

HIRIO DE GRAVEDAD A SU SOCIO

Eradio López, de la Habana, de 23 años de edad y vecino de Crespo 21, sufrió ayer una herida de carácter grave en la cabeza, al dispararse el revólver que se encontraba examinando su socio Antonio Calet, vecino de Real 34, en Puentes Grandes, donde tuvo lugar el hecho, que se estima casual.

MAGISTRADO QUE RENUNCIA

Se informó a los periodistas que el doctor Joaquín R. Peña había renunciado su cargo de Magistrado de la Sala de Urgencia de la Audiencia de la Habana.

El doctor Peña ha sido nombrado Subsecretario de Hacienda.

54 defunciones de menores por toxi-infección

Se han registrado en 26 días. 31,000 cápsulas de quinina son enviadas a Oriente. De Sanidad

En la Habana se están registrando, ultimamente, numerosos casos de gastro enteritis y toxi-infección intestinal en los niños, la mayoría de los cuales fallecen, según las estadísticas del Negociado de Demografía.

Del primero al 26 de los corrientes se han registrado 54 defunciones de niños a consecuencia de dichos trastornos.

Los altos funcionarios de la Secretaría de Sanidad estudian este problema grave, que se registra en estos momentos, habiéndose ordenado una investigación en cada caso.

LA EPIDEMIA PALUDICA EN ORIENTE

Las autoridades sanitarias, de acuerdo con las manifestaciones hechas personalmente por el Gobernador Provincial de Oriente, señor Pérez André, han intensificado la campaña antipalúdica en aquella región, de la que el DIARIO DE LA MARINA ha dado cuenta últimamente por informaciones de su Repórter en la Secretaría de Sanidad y, ayer, por su Corresponsal en Santiago de Cuba. Ayer mismo han sido remitidas a Oriente 31.000 cápsulas de quinina; 900 ámpulas de quinarsol y 150 tabletas de plamosquina.

INSPECCION ORDENADA

El Jefe de Sanidad de la Habana doctor Ituarte, realizará una inspección a los talleres de los ferrocarriles en la Ciénega que, según noticias, se encuentra en pésimas condiciones higiénicas.

FUGA DE DOS LEPROSOS.

Miguel Fernández Guillot y Felipe Rodríguez, leprosos que se encontraban recluídos en el Hospital del Rincón, se fugaron del mismo, según informó ayer a la Secretaría de Sanidad el Director de dicho centro benéfico.

Se espera que el Dr. Granados vaya a Justicia

El Secretario de la Defensa sustituirá al Dr. Saladrigas, que ha renunciado a su cargo

El doctor Félix Granados, Secretario de Defensa (Guerra y Marina) recibió en su domicilio particular de manos del doctor Carlos Saladrigas la Secretaría de Justicia, en presencia de un corto número de personas.

El doctor Félix Granados se encontraba enfermo el mismo día en que el Gobierno le aceptó la dimisión a los Secretarios abeceístas y no pudo asistir a la sesión del Consejo en que se trató dicha cuestión, ni volver a sus actividades oficiales hasta ayer en que visitó Palacio.

Concluso para fallo el juicio contra el anciano Carrera que mató a Juan Cabrera y Moragas

Parecen existir razones suficientes para apreciar la legítima defensa al procesado. El Fiscal pide condena por delito de homicidio, considerando que se trata de una simple reyerta

Intensa expectación había ayer en la Sala Segunda de lo Criminal de esta Audiencia por la continuación del juicio oral de la causa seguida al anciano de sesenta y cuatro años José Carrera Carballosa, que mató en la casa de su propiedad, Gloria 55, por Someruelos, a Ramón Cabrera Ramírez, conocido por Juan Cabrera Moragas, el 28 de enero de este año. Mucho público asistió al acto ansioso de conocer lo que las partes mantendrían.

Sólo quedaban los informes de las partes personadas: el Ministerio Fiscal, que mantuvo la acusación contra Carrera, para quien pidió catorce años, ocho meses y un día de reclusión, por homicidio, sin circunstancias modificativas de la responsabilidad penal del procesado, al que considera autor del delito, porque entiende que fué una riña y que no existen los elementos que imponen la legítima defensa.

Después habló el defensor, doctor José Garcilaso de la Vega, manteniendo su tesis de la eximente referida, alegando que está integrada en toda su plenitud, o sea los tres requisitos que la señalan: agresión ilegítima por parte del que resultó víctima, en este caso Ramón Cabrera; necesidad racional del medio empleado para impedirla o repelerla, o sea el revólver que utilizó Carrera Carballosa, y falta de provocación suficiente por parte del que se defendió, de la antes citada agresión ilegítima.

Desarrolló su tesis el doctor Garcilaso de la Vega, basándola en los hechos, tal y como aparecen probados por la prueba testifical practicada ante el Tribunal: Carrera, de edad avanzada, propietario de la casa de Gloria 55, por Someruelos, persona de buena conducta y moralidad probada, era mal visto como lo eran en la época del suceso, los propietarios por los inquilinos, que deseaban vivir sin pagar alquiler, amparados por la situación de desconcierto que entonces reinaba, viéndose los citados propietarios impedidos de cobrar sus rrentas. El 28 de enero, al salir de la habitación de los altos de la casa de Gloria 55, con una maleta, en compañía de una joven, Carrera fué insultado por Cabrera injustificadamente, diciéndole, entre otras cosas: «viejo canalla, no volverás a meter mujeres en la casa». He ahí la provocación por parte del que resultó víctima y la falta de la misma por parte de Carrera Carballosa.

Cabrera pegó a Carrera con un cuerpo duro,—sigue diciendo el defensor—, cuerpo duro que resultó ser una manopla, que ocupó la Policía en el suelo y le derribó la dentadura postiza que llevaba en su boca, y forzó a Carrera a introducir la pierna izquierda en un hueco producido por la rotura de una tabla, colocándolo en estado de indefensión: he ahí la agresión ilegítima. Cabrera siguió golpeando a Carrera y ya en ese estado, atacado también por Olaya Ramos, amiga de Cabrera, que esgrimió un bastón, Carrera no tuvo más que el medio racional para defender su vida: esgrimió el revólver que portaba y disparó, primero al aire, después contra Cabrera, ante el insistente ataque de éste. Y para reafirmar su tesis el Dr. Garcilaso de la Vega se basó en la declaración del policía Félix Lahumillier y del soldado del Cuartel de San Ambrosio, Heriberto Hernández Trujillo, que presenciaron el injustificado ataque de Cabrera a Carrera y el inminente peligro que la vida de éste corría cuando disparó contra aquél.

Citó el defensor abundantes sentencias del Tribunal Supremo de Cuba y de España, que, en casos semejantes, han impartido sentencia absolutoria y terminó pidiendo la libertad de su defendido, por concurrir en el caso de autos los tres requisitos esenciales de la antes citada eximente de legítima defensa.

El juicio quedó concluso para fallo; éste se conocerá muy pronto.

DENUNCIA EL SR. JOSE PONCE ANTE EL CORONEL MENDIETA QUE LA LEY NACIONALIZACION NO SE CUMPLE

Protesta contra el mal trato que reciben los extranjeros casados con cubanas y que tienen hijos cubanos. Supone que es por mala fe de los interesados lo que ocurre

Simpático grupo que forman el Sr. José Ponce, español con veinte años de residencia en Cuba, su esposa, cubana y sus cuatro hijos, cubanos también, y que están amenazados de perecer de hambre, como otros muchos extranjeros, al interpretarse caprichosamente la Ley de Nacionalización del Trabajo. Ponce se ha dirigido ayer al Presidente de la República, pidiéndole que investigue su caso.

El Sr. José Ponce, empleado cesante de la Empresa Naviera de Cuba, ha dirigido al Presidente de la República, con fecha de ayer la carta que textualmente dice así:

La Habana, junio 26 de 1934.

Coronel Carlos Mendieta,
Palacio Presidencial.
Honorable señor:

Tengo el honor de dirigirle la presente para expresarle lo que sigue: me nombro José Ponce García, soy natural de España, tengo esposa y cuatro hijos cubanos; resido en este país desde el año 1914, y todo cuanto he ganado, aquí lo he invertido. Y después de lo expuesto quiero que se me diga si tengo o no el mismo derecho que un nativo a ganar un sueldo en cualquier empresa, para mantener a mi esposa e hijos.

Por disposiciones de una comisión integrada por varios señores, entre ellos Felino Campos, que reside en Máximo Gómez número 18, Regla, y con la anuencia del señor Capitán del Puerto, se está desplazando a los extranjeros casados con cubanas y que tienen hijos cubanos. Sin embargo, dejan en sus puestos a extranjeros célibes, en lo cual se observa la mala fe de dichos señores, y a la vez el incumplimiento de la Ley de Nacionalización del Trabajo.

Yo mismo he sido despojado en el mes de mayo próximo pasado, del humilde puesto que ocupaba en el vapor «Baracoa», de la Empresa Naviera de Cuba. Allí, de fogonero, ganaba para cubrir las necesidades más perentorias de mi hogar. Y he aquí el detalle más importante: trabajé en dicho lugar durante siete meses, después de haber estado tres años sin trabajo y sufrido todas las vicisitudes. Cuando pregunté la causa de mi rebaja, alguien me contestó que obedecía a una orden de la Capitanía del Puerto, la cual tenía interés en sustuírme con un nativo.

Ahora yo digo, Honorable Presidente: he formado mi hogar en Cuba; aquí han nacido mis hijos; amo profundamente a este país; comparto mi amistad y mis afectos con los cubanos y he llegado a creer que entre estos y los españoles no podría mediar diferencia alguna. Pero la realidad me ha hecho sufrir el desengaño más grande de mi vida, puesto que me han quitado el mendrugo de pan que yo llevaba a mi hogar; no para que lo comiesen extranjeros sino cubanos legítimos. ¿Con qué derecho se ponen en práctica procedimientos ignominiosos que obligan a muchas criaturas a sentirse extranjeras en su propio país? ¿Por qué se permite que un hombre laborioso como yo, que he dedicado todos mis afanes a esta tierra, pase por la amargura de ver a su familia, cubana, en el mayor desamparo, y todo ello por la «previsión» de algunos de sus compatriotas?

Basándome en lo antes dicho, llego a la siguiente conclusión: como no hallo en qué trabajar y no tengo recursos económicos, me veo ante el dilema de vivir fuera de la Ley o abandonar a cinco inocentes que no han cometido delito alguno. Como usted comprenderá, para un hombre honrado ambas cosas son dolorosísimas) Por tanto, hago un esfuerzo para mantener mi ecuanimidad y a la vez solicito de usted ordene la investigación de los procedimientos que vienen empleando la comisión antes mencionada y el Capitán del Puerto, ya que permiten que sigan trabajando extranjeros sin familia, mientras lanzan a la miseria a quien tiene esposa e hijos cubanos.

Espero, Honorable señor Presidente, ser atendido como hombre consciente que ha cumplido en todos los momentos las leyes de este país. Sólo pido que se ordene una inspección en las listas del personal de dicha Empresa, a fin de que mi queja quede plenamente justificada.

Respetuosamente de usted.

José PONCE.

QUEJA DIRIGIDA A LA SECRETARIA DE O. P.

Varias personas se acercaron ayer a esta Redacción, para significarnos que en las inmediaciones de la Universidad y Hospital Universitario se ha abierto una zanja, sin que se haya puesto señal alguna de peligro, como es costumbre. Nos dicen que han sido varios los autos que sufrieron desperfectos por esa anormalidad. Y ruegan a Obras Públicas tome las medidas del caso, en evitación de que sucedan accidentes.

POR LA NACION

¡MARTI CONTRA LENIN!

SI ERES BUEN CUBANO
SI AMAS SINCERAMENTE A CUBA
SI QUIERES PAZ Y JUSTICIA
SI DESEAS TU LIBERTAD PERSONAL
SI QUIERES MANTENER LA REPUBLICA
SI ERES DEVOTO DE LA DEMOCRACIA

Inscríbete en

AFIRMACION NACIONAL

Industria y Dragones. De 9 a. m. a 8 p. m.

Demostrará especial interés en reprimir el terrorismo, pero respetará las ideas políticas"

El Secretario de la Presidencia, dijo que nada podía adelantar sobre los nuevos Secretarios. Se han hecho ofertas que no han sido contestadas todavía. Son numerosos los aspirantes

En la entrevista que celebró ayer con los repórteres de Palacio el nuevo Secretario de la Presidencia doctor Agustín Acosta fué interrogado sobre la provisión de las Carteras vacantes en su Gabinete.

El doctor Acosta respondió:

—Es cierto que juegan muchos nombres—todos igualmente respetables y de merecimientos—para ocupar las Secretarías de Justicia, de Hacienda y Educación, pero nadie ha sido escogido para ellas. El Presidente—que tiene un voto de confianza para ello—estudia el particular a fin de que la opinión pública quede satisfecha con las designaciones.

Nada puedo decir firmemente porque nada sabía—dijo—y agregó: Conozco, es verdad, el hecho de que los Sectores que integran el Gobierno y hasta particulares desligados de los Sectores han sido consultados a propósito de la provisión de las Secretarías. El Gobierno ha hecho ofertas. Ignoro si han sido aceptadas. Espero tener la confirmación de las noticias que han llegado a mi para darlas a la publicidad. Será mejor ofrecerle a la prensa la relación completa de los nuevos Secretarios.

—En esto iremos un poco más despacio de lo que se imagina—dió a entender el doctor Acosta—.

LA FUTURA ACTITUD DEL GOBIERNO

El Secretario se refirió luego a la futura actitud del Gobierno de quien dijo que se propone ser sereno y enérgico, estando dispuesto a hacer cumplir las leyes en su letra y en su espíritu.

Demostrará especial interés en reprimir severamente el terrorismo y la indisciplina social, persiguiéndose sin tregua a los delincuentes de todos los géneros.

Esto no significa—aclaró el doctor Acosta—que las medidas de represión vayan a ser crueles. Gobernar no es infundir pavor, ni tampoco matar, sino encauzar la vida política y económica del país por vías de orden y de prosperidad.

Contra los que nos combaten por no compartir nuestra opinión no emplearemos armas de represión. Somos respetuosos para las ideas ajenas. Es nuestra divisa.

La venta del guarapo libre es denunciada

No reúnen los locales la debida higiene. Sin lugar el recurso contra arrojo de mantequilla

La Secretaría de la Presidencia devolvió ayer a la de Sanidad, declarándolo sin lugar, el recurso establecido por el señor Nicolás Mariño contra la Resolución de la Dirección de Sanidad que dispuso se arrojaran al Vertedero 40 cajas de mantequilla procedentes del vapor «Cristóbal Colón,» de la Compañía Trasatlántica Española, que llegaron al puerto de la Habana el día 21 de diciembre del año de 1927. Se basa el fallo en que el recurso fué presentado después de transcurrido el término a que se refiere el artículo 28 de la Ley Constitucional y las disposiciones transitorias del Decreto-Ley 58 de 7 de marzo de 1934.

QUEJAS CONTRA EL GUARAPO

Los fabricantes de gaseosas, refrescos y aguas minerales, se han quejado a la Dirección de Sanidad de la venta de guarapo y otros jugos de frutas, por no reunir los expendedores en sus establecimientos los requisitos que señalan las Ordenanzas Sanitarias para tales puestos.

De estas denuncias se han dado cuenta al Jefe Local de la Habana para que actúe con la energía necesaria.

INVESTIGACION

La Secretaría de Hacienda ha preguntado a la de Sanidad si los días 5 y 6 del corriente mes, hicieron escala en el puerto del Mariel los buques «Acurrancy» y «Reo II» y si fueron visitados por el Médico de Cuarentenas.

REUNION DE COMADRONAS

Para mañana viernes, día 29, a las tres de la tarde, están citadas las comadronas asociadas al Colegio Nacional, para celebrar una reunión importante en su local social calle de Campanario número 9, altos.

Informe sobre los honorarios a los médicos

Noventa días para rendir el acuerdo entre ambas partes. Cuba será centro del Aprismo

La Federación Médica de Cuba, posiblemente hoy, elevará al Secretario del Trabajo un escrito relacionado con los puntos tratados el martes último, conjuntamente con los representantes de las Compañías de Seguros de Accidentes del Trabajo, de cuya reunión dimos cuenta en nuestra anterior edición.

Entre los acuerdos de antier figura el de que al promulgarse el Reglamento de la Ley de Accidentes del Trabajo, se establecerá una Transitoria por la cual se nombra una comisión integrada por médicos y compañías de seguros, el cual en un plazo de noventa días rendirán un informe acerca de los honorarios profesionales.

CUBA, CENTRO DEL APRA.

Según nos informó determinada persona que fué visita ayer de la Secretaría del Trabajo, Cuba ha de convertirse en un centro oficial del Aprismo en su lucha contra las tiranías que, aún existen en la América Central, tales como Nicaragua y Santo Domingo.

Se nos dijo, además, que desde Cuba se hará una intensa propaganda contra los Gobernantes de esos países, esperándose solo la llegada a la Habana del Jefe Máximo del Aprismo, doctor Haya de la Torre, quien viaja rumbo a los Estados Unidos, conforme anunció el DIARIO hace dos semanas.

El doctor José Enrique Sandoval, Asesor Técnico de la Secretaría del Trabajo, está redactando, según nuestras noticias, un Decreto-Ley sobre los contratos colectivos de trabajos por el que se protege al obrero.

También sabemos, de fuente autorizada, que el doctor Sandoval hizo ayer declaraciones en el sentido de que no aspiraba, ni aceptaría, caso de que se le nombrase, el cargo de Sub-Secretario del Trabajo, al nombrarse al doctor Rodríguez Fuentes, como Subsecretario de Hacienda.

RODOLFO ARANGO Y LOS INSECTOS QUE ATACAN LOS CULTIVOS CITRICOS

El Instituto Internacional de la Unión Panamerica de Washington consagrada al fomento de las relaciones intelectuales, comerciales y económicas entre los distintos países de América, acaba de publicar un trabajo original del señor Rodolfo Arango, Jefe del Servicio de Cuarentenas de Plantas de la Secretaría de Agricultura de Cuba, titulado «Insectos que atacan los cultivos cítricos».

Dicho folleto, muy bellamente presentado, abarca las plagas de importancia que afectan a los naranjos, toronjas, limones y demás cítricos en la América Tropical, siendo de gran interés para nuestro país.

Protesta de la Alianza de Trabajadores

No ha recibido contestación a las cartas y telegramas que han enviado al Presidente

La Alianza Nacional de Trabajadores se lamenta, en un escrito que ha dirigido al DIARIO, de no haber recibido contestación a los escritos y telegramas cursados al señor Presidente de la República y a otras autoridades, en relación con la Ley del Cincuenta por Ciento, por cuya modificación han venido interesándose.

Esta colectividad protestó de la pasividad del representante español, al que recurrieron, enviando sus quejas al Ministerio, en Madrid.

Ahora se dirigieron nuevamente a la Minoría Socialista del Congreso Español, protestando de la detención de cuatro de sus miembros y de la del Presidente del Círculo Español Socialista, en el local social de la institución «Curros Enríquez», en el que celebraban una reunión autorizados debidamente por la Comandancia Militar.

Para fecha próxima tiene acordada la Alianza la celebración de un desfile de mujeres y niños cubanos nativos, esposas e hijos de los obreros desplazados por la Ley de Nacionalización, que por efectos de la misma han sido lanzados a la miseria, sin que su labor para que se les reembarque y se les devuelvan las cantidades que aportaron a la Caja de Jubilaciones, haya sido atendida, aumentando esto la penuria que vienen sufriendo esas familias.

APLAZADA LA SUBASTA DE TRANSPORTE DE CORREOS

La Secretaría de Comunicaciones ha aplazado la subasta, que debió celebrarse ayer, para el servicio de transporte de correspondencia. En la nueva convocatoria ha sido señalada para el día catorce de julio próximo.

LA REGLAMENTACION DEL TRANSPORTE EN MARIANAO.

El Alcalde de Marianao, sin consultar con la Secretaría de Comunicaciones, ha puesto en vigor un Reglamento de Transporte en aquel Término. La Secretaría estima, y así se lo ha dado a conocer, que dicho Reglamento no tiene validez alguna.

NUEVO SERVICIO

Ha sido abierta al servicio público la Estación de Comunicaciones de Las Ovas, en la provincia de Pinar del Río.

SE ENCUENTRA FUERA DE PELIGRO EL JOVEN JOSE AGRAMONTEL, ABECEDARIO

Hasta nosotros llega la noticia de que el joven abecedario José Agramontel, que fuera gravemente herido de bala durante la cocentración que llevara recientemente a cabo la entidad a que pertenece, se encuentra ya fuera de todo peligro.

Fué solícitamente atendido, desde los primeros momentos, según nos informan en la clínica de las Damas de la Covadonga, donde facultativos y enfermeros pusieron todos sus esfuerzos a contribución para salvarle la existencia.

Felicitamos, pues, con tal motivo al joven Agramontel y a la clínica de referencia, que se ha anotado con ello un nuevo éxito.

18 CASOS DE TIFOIDEA.

En el poblado de Jibacoa, según informe oficial del Jefe Local de Sanidad de Jaruco, se ha presentado un brote de fiebre tifoidea en número de 18 atacados, por cuyo motivo se han tomado las debidas precauciones sanitarias.

M.E.C.D. 2016

SE ESTIMARA UN HONOR HABER DESEMPEÑADO ALGUN CARGO EN LAS MESAS ELECTORALES

El Centro de la Propiedad se reunió para tratar sobre la ley de moratoria hipotecaria

El doctor Gabriel Camps disertó largamente sobre el problema, abogando por la modificación de la Ley con una prórroga conveniente. Otros oradores estudiaron otras fases del tema

Ayer, conforme a lo anunciado, tuvo efecto en los salones del Centro de la Propiedad Urbana la importante reunión convocada por distintos núcleos interesados en el problema para tratar de la Ley de Moratoria Hipotecaria vigente, su modificación y posible prórroga. Fué numerosa la concurrencia.

Presidió el señor Roberto Heydrich, actuando de secretario el doctor José Elías Jiménez. Como un motivo de cortesía actuó también el señor Francisco Andreu, Secretario del Centro de la Propiedad.

Quedó abierta la reunión a la hora señalada y el señor Heydrich expuso la necesidad de atender inmediatamente este urgentísimo problema y hacer una prórrogo que amapaque debían considerarse inmediatamente como una urgente necesidad para convenir la inconveniencia de realizar una modificación de la misma y hacer una prórroga que ampare por más largo tiempo los intereses de tantos pequeños propietarios de fincas urbanas que no pueden cumplir con sus obligaciones hipotecarias y contributivas, mientras no se modifique de una manera terminante y clara la horrible situación económica porque está atravesando este país.

El primero en hacer uso de la palabra lo fué el doctor Gabriel Camps, que disertó larga y atinadamente sobre todos los extremos que corresponden a este complicado problema que él señala como de una necesidad imperiosa considerar bajo el aspecto de que se modifique la Ley Hipotecaria, de que se limite de una manera decidida la usura y de que se modifique la Ley de Moratoria Hipotecaria actual, con una prórroga conveniente y sensata.

Fué insistentemente aplaudido.

Luego también hicieron uso de la palabra los señores Ernesto Gras, Emilio Fernández, con gran energía y muy bien; el doctor E. Valencia y otros muchos concurrentes al acto, exponiendo en cada caso el criterio que les domina y siempre fundamentados en el problema visto desde el punto colectivo y de beneficio común y de los intereses de la República. El ambiente era francamente favorable a la moratoria.

Y por último, haciendo (se puede decir así) un resumen muy amplio de todos estos particulares y de las distintas fases tratadas por los que antes habían hecho uso de la palabra, el ingeniero Luis Morales y Pedroso, Presidente del Centro de la Propiedad Urbana de la Habana disertó en un terreno absolutamente de imparcialidad, planteó el problema tal cual él lo cree en este momento, fundamentado en el principio que constituye la necesidad de mantener el crédito de la propiedad territorial y a la vez de auxiliar en cuanto sea posible a los propietarios que estuviesen en los actuales momentos en condiciones desfavorables para el cumplimiento de sus obligaciones hipotecarias. Que él era principalmente deudor.

También el secretario del Centro, señor Francisco Andreu habló sobre el momento actual en relación con el que existía al quedar dictada la Moratoria vigente y expresó consideraciones pertinentes e imparciales que han representado para el Centro de la Propiedad el concepto complejo que representan los intereses de los deudores y acreedores, contrapuestos muchas veces cuando en algunas ocasiones representa para una misma persona el doble concepto de ser deudor y acreedor. El señor Manuel Arca, de Manzanillo, expuso, con gran acopio de datos, argumentos fundamentados.

Esta junta se celebró convocada para poder asistir a ello ambas partes y por eso se discutió y se expusieron todos los puntos de vista convenientes; pero no se llegó a acuerdo alguno y considerándose conveniente la celebración de nuevas reuniones, en cada uno de los sectores que representen para llegar a conclusiones que den medios de posible entendiminto para ambas partes.

Consumió el último turno el doctor Camps, quien manifestó que nuevas reuniones serían inútiles, pues mientras salga el sol por Oriente, él seguirá diciendo retroactividad, abajo la usura, abajo la acción personal, modificación del sistema hipotecario, no más subastas sin sujeción a tasa.

Y los acreedores quieren que las cosas sigan como están.

Columna Editorial

EL DIVORCIO DEL A B C CON EL GOBIERNO

TRAS las declaraciones del doctor Martínez Sáenz, presidente del A B C, formuladas cuando todavía era Secretario de Hacienda, y en las cuales rectificó conceptos emitidos bajo la impresión del ataque artero de que fueron víctimas sus correligionarios y él mismo, parecía conjurada la crisis del Gobierno, anunciada pero no planteada formalmente entonces.

Empero, muy lejos de aflojar la tensión de ánimo producida en el expresado sector político por los sangrientos sucesos del domingo trágico, fué aumentando sin que para impedirlo sirviesen los esfuerzos conciliadores del Presidente de la República y los Secretarios que le secundaron en noble empeño de evitar la escisión y mantener la unidad del Gobierno.

Las gestiones para que el A B C siguiera prestando su colaboración al régimen, hasta que la Convención Constituyente acuerde el cambio de poderes si lo estima oportuno, han sido tan laboriosas como infructuosas aunque, por obvios motivos patrióticos, merecían haber alcanzado mejor suerte. Acaso con esto hayan contraído los dirigentes de esa agrupación una grave responsabilidad histórica.

Decía el doctor Martínez Sáenz en la rectificación a que antes hicimos referencia, que el coronel Mendieta «lucha con todo su fervor de gran ciudadano por poner término definitivo» a los «males terribles» que perturban la vida nacional; que en él ve «a un gran defensor de la Patria y la sociedad», y que lo expresaba impulsado por el deseo «de ser justo con quien está hoy en el potro de martirio que es servir a Cuba en estos momentos».

Es cierto. Pero el doctor Martínez Sáenz, que por «servir a Cuba en estos momentos» también estaba «en el potro de martirio» ¿no se hallaba después de esa declaración impedido para abandonar el puesto que ocupaba en el Gobierno?. En verdad parecía lógico que por lo menos él, ya que no todos sus compañeros, siguiese realizando el sacrificio que supone compartir el poder en las actuales circunstancias...

Y a mayor abundamiento parece que ha debido hacerlo, teniendo en cuenta que quien en último término se encuentra «en el potro de martirio» es el pueblo patriota y trabajador, porque sin tener culpa de nada, sufre, así en lo material como en lo moral, los efectos demoledores de la ininteligencia o intransigencia generadora de antagonismos entre los gobernantes; antagonismos que fatalmente han de servir de estímulo a los emboscados y claro está que también a los francos enemigos de la sociedad y del Estado, para redoblar sus actividades punibles, con el intento de contribuir a relajar los resortes del poder.

Esos elementos disolventes no pudieron desear cosa mejor para sus tenebrosos fines, que ver fuera del Gobierno al A B C, y nada tendría de sorprendente que uno de los propósitos perseguidos con la matanza de que se ufanan, hubiese sido exacerbar a los componentes de ese sector y llevarlos no sólo a producir la crisis, sino a enfrentarse con el régimen y combatirlo implacablemente. Todo cabe en lo posible y es de temer. Pero en la hipótesis de que esto haya formado parte del malvado plan de los feroces asesinos de mujeres, niños y ancianos, por suerte no parece que esté en vías de suceder lo segundo, a juzgar por los términos en que se explica el alejamiento del poder y el propósito declarado de tal determinación.

Con justos títulos el A B C aspira a ser gobierno, pero con ponderado acuerdo no lo tomará por la violencia, porque sabe que sería tenerlo en precario, como lo tuvieron los «revolucionarios auténticos». En cuanto a esto, creemos que el país puede estar tranquilo. Ese sector, al rescatar su libertad de acción política, quiere constituirse en una fuerza de reserva, y atendiendo a los dictados de la opinión pública no hará oposición virulenta, sino constructiva. Tiene un propósito: poner en ejecución su programa, y ha de hacerlo por vías legales para no exponerse a malograrlo. Sustenta el criterio de que el Gobierno es acción resuelta y no contemplación irresoluta; mas la acción nunca debe ir en contra del organismo nacional, que tanto monta imponerse a la voluntad del pueblo. Este demanda energía rápida y oportuna, y quien la ejerza con derecho, o no hallándose en actitud de ejercerla la prometa, alcanzará a la postre el apoyo de las masas ciudadanas para mandar legítimamente.

Es muy sensible que el A B C, deseando implantar un régimen que estima mejor y acaso resultase adecuado al momento, se haya negado a seguir cooperando en la tarea de ir corrigiendo las imperfecciones del actual, que estriban principalmente en la extensión que quien lo personifica da al concepto de que «gobernar es transigir», atándose demasiado a los principios democráticos y liberales por el noble afán de serles fiel, a riesgo de hacerlos naufragar. Pero pensemos que precisamente por efecto de la actual crisis pudieran producirse saludables rectificaciones, y dar lugar a que los elementos que se han separado del Gobierno, aceptasen retornar a los puestos desde los cuales servían al país, y algo también a sus correligionarios. Ojalá el desvío sea relativo y momentáneo, o en todo caso para bien de la República. Porque es hora ya de que se cierre el ciclo de movimientos subversivos y de desasosiego constante, y comience en serie la ingente tarea de restablecer la paz y con ello la normalidad constitucional. El pueblo condena aquello y anhela esto.

El presupuesto de educación será rebajado

Según se nos informó ayer en la Secretaría de Educación, los presupuestos serán algo rebajados, habiéndose encargado de esta gestión al Subsecretario, doctor José Francisco Castellanos, y a un técnico de la Secretaría de Hacienda, el doctor Alberto Ponce.

La reducción, sin embargo, parece que será de poca consideración, es decir, que se licitará al simple ajustamiento de varios capítulos, ya que la reorganización general del departamento, es decir, las modificaciones que se introdujeron, fueron aprobadas recientemente mediante decretos leyes.

Precisamente, la continuación del doctor José Francisco Castelanos, miembro destacado del A B C, en el departamento por unos días más, tiene como fin el ilustrar debidamente al actual Secretario, o al que en definitiva se designe sobre el plan que el doctor Mañach y él se proponían llevar a la práctica y que, como llevamos dicho, se encuentra ya aprobado.

LOS REGISTROS

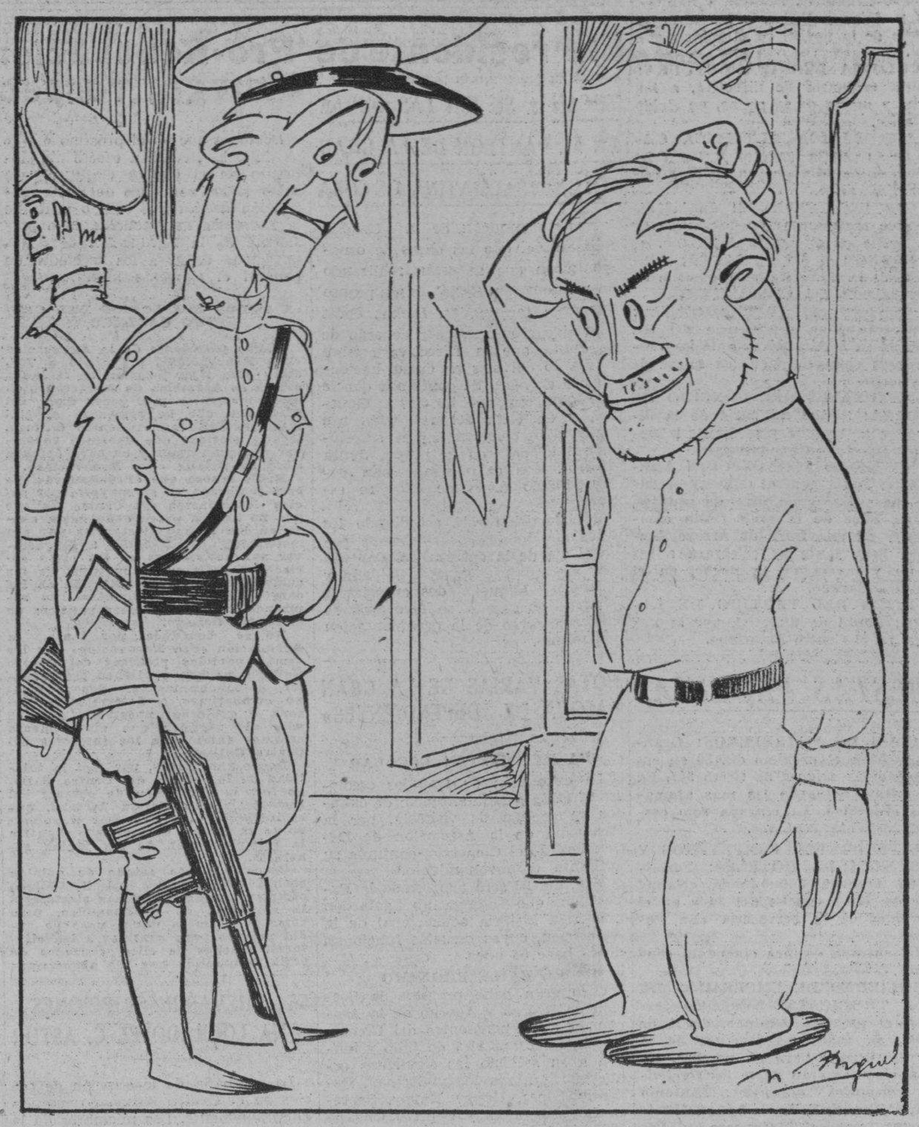

—¿Y cómo es que usted tiene en su poder esta ametrallado ra...?
—Pues... pues... verán ustedes... yo la tengo en mi poder desde que era pistolita...

Afirmación Nacional explica por qué defiende la propiedad cubana

La revolución, si tal se entiende la transformación de un régimen, no ha comenzado aún.

La única ley beneficiosa dictada por Machado, fué declarada inconstitucional por un tribunal revolucionario, abandonando así la propiedad en las manos de los usureros

Afirman muchos que la revolución cubana no ha terminado. Sería más exacto decir que aún no ha empezado, si por revolución se entiende la verdadera transformación de un régimen desde el triple aspecto moral, jurídico y económico-social.

Si la revolución ha de seguir siendo lo que hasta ahora, padeciendo la baja política, la sustitución de personas en el gobierno y en los puestos públicos, las venganzas y violencias irresponsables e interminables, el pueblo cubano, el verdadero pueblo que trabaja y produce, resultará engañado y se sentirá más esclavo que antes en su propia tierra.

No debemos olvidar que nuestra revolución ha sido, en el fondo, producto de la profunda depresión económica que, desde hace años, viene azotando a la humanidad.

LA CRISIS MUNDIAL

La guerra, la racionalización de la industria, la especulación, la utilización de máquinas e inventos en exclusivo beneficio del industrial y en perjuicio del trabajador, las deudas de guerra, las reparaciones, la irracional circulación del oro, las mercancías y la migración, como consecuencia de la injusta paz de Versalles, y luego el proteccionismo arancelario, han determinado la actual depresión económica.

Esta depresión no es más que el producto de la concentración del dinero en un número siempre menor de personas o de grupos, de donde se origina un fuerte desequilibrio entre el dinero en poder de la industria y el que yace en poder del consumidor, constituído for la humanidad entera, lo que significa un poder adquisitivo siempre más escaso contra un poder de producción siempre mayor, y un desequilibrio consiguiente entre la producción y el consumo mundiales.

LA CRISIS CUBANA

Dentro de esta depresión mundial, se desenvolvió, durante los últimos cinco años, la vida política y económica de Cuba, con las mismas consecuencias que en el resto del mundo. Pero, las taras de nuestras costumbres políticas, la geofagia de los que dominaron al lado del gobierno o en el gobierno, las leyes ancestrales injustas y antisociales que nos rigen en materia de propiedad e hipotecas, hicieron el resto.

El pequeño propetario fué perdiendo poco a poco su tierra, el colono su colonia y el hacendado su ingenio, en beneficio de la banca extranjera y del usurero del patio. Nuestro dinero fué saliendo del país y el latifundio inculto fué entronizándose en Cuba, agravándose la miseria en el campo y en la ciudad.

Las propiedades de muchos pasaban a manos de unos pocos. Los muchos, los que habían sacrificado su vida cultivando su pequeña propiedad, perdida ésta, abandonaron el campo para buscar en la ciudad otros medios de vida. Los muchísimos braceros, los trabajadores de la tierra, a medida que esta pasaba a manos de bancos y usureros, quedándose inculta, también se fueron a buscar en las ciudades otra clase de trabajo. En las poblaciones los propietarios fueron perdiendo sus casas, que pasaron a manos de unos cuantos Shilocks. La desocupación fué aumentando en el país, creciendo y haciéndose más insoportable la miseria.

EL ESTADO Y LA USURA

Dentro del marco de este cuadro trágico, el Estado no tuvo otra preocupación que el cobro de siempre mayores impuestos, injustos, antieconómicos y agobiadores. El Estado hizo con las propiedades de los contribuyentes, lo que hicieron los bancos y los usureros. Fué, pues, también usurero; y el peor, pues olvidó que es muy otra la misión del Estado en una sociedad civilizada.

La tierra, propiedad originaria de la nación, es base de la producción y la riqueza del país. La nación, al enagenarla, se reserva el derecho de gravarla con una renta para el sostenimiento de necesidades esenciales. Entre éstas debe considerarse primordial la de asegurar el incremento de la producción y valorizar la tierra o la propiedad, pues, aumentando su valor real, aumenta también la renta que produce y aumenta la riqueza.

EL DESBARAJUSTE

Cuando la situación de desbarajuste político, moral, económico y social, con su inevitable consecuencia, la tiranía, llegó a su límite máximo, vino el derrumbe estruendoso de la dictadura. Los mayores responsables huyeron y los menos culpables fueron arrastrados y linchados por las calles.

Se sucedieron en el poder varios gobiernos revolucionarios, cuyas preocupaciones fueron, principalmente, de orden político, de índole partidarista, debido en gran parte, justo es reconocerlo, a la presión de los distintos sectores revolucionarios.

Cualesquiera que hayan sido las causas, lo cierto es que la verdadera, la definitiva revolución, aún no ha empezado.

LA REVOLUCION

La revolución debe ser obra de justicia, reparación, revisión, reforma, avance y adaptación a las exigencias de los tiempos, tanto en el terreno jurídico como en el económico y el social.

Es, sin duda, injusto el «jus utendi, fruendi et abutendi» del Derecho Romano. Los nuevos tiempos requieren que se reforme el principio de la propiedad, dándole un significado nuevo y más justo, y asignándole un deber y una función eminentemente sociales que la justifiquen, como conviene a la sociedad y al Estado. Base de la propiedad antigua fueron el individuo y el egoismo; base de la moderna deben ser la sociedad y el egoaltruismo.

Para poder llegar a la reforma de la propiedad, de acuerdo con las nuevas corrientes sociales que han conquistado la humanidad, es imprescindible, ante todo, preservarla, evitando que sus males e injusticias actuales se extiendan y se arraiguen más. En otras palabras, es preciso, urgente y políticamente previsor, reformar las leyes que se refieren a la propiedad y al crédito territorial, y, donde sea necesario reformar la Constitución.

LA ESCLAVITUD

Hasta mediados del siglo pasado, la esclavitud era una forma de propiedad perfectamente constitucional y legal en muchas naciones, pero cuando los principios morales, que condenaban esa inicua institución, llegaron a adquirir una fuerza irresistible, las leyes que la consagraban quedaron borradas definitivamente.

La humanidad no puede progresar y desenvolverse rigiéndose por principios caducos y sin adaptar sus leyes a las nuevas idealidades sociales y humanas.

Una de las primordiales funciones de nuestra revolución debe consistir en defender la propiedad cubana contra extranjeros y cubanos, recordando que es más extranjero el cubano que, en base a las leyes vigentes, por un crédito de pocos miles de pesos, se apodera, dejándola inculta, de una propiedad que, aunque fuertemente depreciada, tiene un valor superior a la cantidad recibida en préstamo por su propietario, que un extranjero que compra en el país una propiedad y la expicta.

Las leyes vigentes sobre créditos hipotecarios conceden un dominio absoluto al acreedor sobre la propiedad del deudor y, por ende, sobre el trabajo, o sea sobre los dos factores de la producción y la prosperidad nacionales. Estas leyes constituyen, pues, un atentado permanente contra la soberanía y un atentado de lesa patria; tanto más en un país como Cuba, dotado por la Naturaleza de una enorme fertilidad y un clima maravilloso y benéfico, donde, con sólo una organización adecuada se logra la fácil transformación del trabajo en capital áureo.

LEGISLACION HIPOTECARIA

Nuestra legislación en materia hipotecaria autoriza al acreedor para rematar la propiedd del deudor sujeta a hipoteca, cuando éste no cumple. El acreedor procede, ante todo, a una primera subasta con sujeción a un tipo igual a la deuda completa. Si esta subasta resulta desierta procede a una segunda, con sujeción a igual tipo reducido en un 25 por ciento, y si ésta también resulta desierta, puede proceder a la tercera subasta, sin sujeción a tipo alguno de manera que puede adjudicársela por una cantidad mínima.

La iniquidad de esta ley, sobre todo donde establece la tercera subasta, es más que evidente. Hay que considerar que el acreedor, cuando presta sobre propiedades se garantiza de sobra, prestando una cantidad equivalente a una pequeña parte del valor «actual» de las mismas. Ahora, es sabido que el valor de las propiedades ha bajado mucho, pero alcanza siempre de un 30 a un 40 por ciento del valor que tenían antes de la crisis. Por consiguiente, la cantidad prestada en época normal está más que garantizada. En cambio, resulta imposible el cumplimiento de los compromisos hipotecarios adquiridos por parte del deudor, pues a la baja en el valor de la propiedad corresponde la baja en toda clase de productos y valores y la disminución de los negocios, a todo lo cual no corresponde ninguna reducción en las cargas por concepto de impuestos y contribuciones, sino, al contrario, un aumento agobiador.

En estas condiciones, el acreedor, al proceder al remate en primera y segunda subasta, lo hace a sabiendas de que, debido a la depreciación de la propiedad y a la escasez de numerario en circulación, las mismas quedarán desiertas, y podrá con la tercera subasta, sin sujeción a tipo, incautarse de la propiedad hipotecada. El robo definitivo queda, pues, consagrado, amparado por la ley.

LEGISLACION INICUA

Pero la iniquidad de nuestra legislación hipotecaria no se reduce a este robo, sino que autoriza otro mayor, hasta lograr la total ruina del deudor.

Si con la tercera subasta el acreedor no llega a cobrarse la totalidad de su crédito, lo cual debe, lógicamente, suceder cuando se ejecuta en época de crisis, la deuda no queda cancelada, y el deudor sigue debiendo la diferencia entre la cantidad originariamente debida y la suma por la cual el acreedor se adjudicó la propiedad. Este, entonces, tiene derecho, según la ley, a ejecutar la acción personal, contra las propiedades no hipotecadas del deudor, hasta la total extinción de la hipoteca. En otras palabras, el deudor, después de haber perdido su propiedad hipotecada, que, depreciada y todo, vale mucho más de lo que recibiera prestado, pierde también las otras propiedades que eventualmente posea, quedándose en la ruina más absoluta.

MAS INJUSTICIAS

Pero las ventajas del acreedor sobre el deudor, consagradas por nuestra legislación, no tienen límites. El acreedor comete, según hemos expuesto, un primer robo legal al adjudicarse en tercera subasta, por una cantidad irrisario, una propiedad que vale más de la suma prestada; comete un segundo robo legal al incautarse de las propiedades no hipotecadas del deudor hasta cobrarse su crédito total. Pero, además, se beneficia enormemente cuando el valor de la propiedad, siguiendo el curso de la crisis, al terminarse el ciclo de depresión, alcanza de nuevo el nivel anterior a la crisis. Si queremos expresar en números la iniquidad y la tragedia de nuestra legislación hipotecaria, podemos decir que el usurero acreedor, invirtiendo sin riesgo, con matemática seguridad, mil pesos en época normal, puede adquirir en época de crisis, propiedades por valor de veinte o treinta mil pesos, que se convierten al restablecerse la normalidad en un valor dos o tres mayor. En otras palabras, en el giro de seis o siete años, una inversión de mil pesos puede producir sesenta mil pesos y más.

EL COLMO DE LA INIQUIDAD

Todavía no ha llegado a su límite la injusticia, la iniquidad y la tragedia de nuestra legislación. Mientras en épocas de crisis, todo el mundo sufre, la producción disminuye, la desocupación y la miseria aumentan y el Estado halla siempre más difícil el equilibrio del presupuesto de la nación, y se agravan los problemas sociales, y desaparecen los pequeños propietarios, convirtiéndose en parias en su patria, el usurero acreedor hipotecario se enriquece sin esfuerzo, sin riesgo, en perjuicio de la sociedad y el Estado, transformando en pocos latifundios improductivos las propiedades productivas de muchos miles de ciudadanos, creando una situación de hecho sombría, que constituye una trágica rémora para nuestro progreso y una fuente de miseria y desorden.

El comunismo no representa una solución del problema social, pero es justo reconocer y proclamar muy alto que nuestras leyes en que descansa el funcionamiento del crédito hipotecario constituyen la propaganda comunista y disolvente más eficaz que pueda desarrollarse en estos tiempos.

CONCLUSIONES

Todo esto debe acabarse. La revolución debe acabar con ello si se quiere que nuestra nacionalidad subsista y si la paz y la prosperidad vuelvan a reinar en Cuba.

En el último período del gobierno del general Machado se aprobó una ley, la única quizás de su período verdaderamente beneficiosa para el país, estableciendo que sólo la propiedad hipotecada responde a una deuda y suprimiendo la tercera subasta. Esta ley tenía, naturalmente, efecto retroactivo.

Sin embargo, el Tribunal Supremo, en época revolucionaria, nubo de declarar inconstitucional dicha ley, basándose en los artículos 12 y 13 de la Constitución, que niegan la retroactividad a las leyes civiles.

Ahora, puesto que los citados artículos de la Constitución impiden la realización de un acto de reparación y de justicia social y de revisión, y un positivo beneficio para la paz y la economía de la nación, es evidente, es humano que hay que modificar esos artículos en el sentido de establecer que cuando se diga en el texto de las leyes civiles, estas tendrán valor retroactivo. El mismo artículo III del Código Civil puede servir de norma, pues dice: «Las leyes no tendrán efectos retroactivos si no dispusieran lo contrario».

En un período revolucionario, que debe ser de revisión y justicia reparadora, es imprescindible y urgente realizar una modificación de la clase que hemos expuesto. Esta labor constituirá la mejor campaña contra el desorden y la violencia, producto de la miseria y el hambre.

Roosevelt nos está dando la pauta. Y para esto se hizo, al menos, debió hacerse la revolución: para realizar labor de reforma social.

AFIRMACION NACIONAL.

Se constituyó la Asociación Cívica de Beneficencia

Casi todas las sociedades benéficas se han adherido a esta nueva institución

En junta verificada ayer en la residencia de los esposos doctor Manuel Giménez Lanier y señora Emma Cabrera, quedó constituída la Directiva de la Asociación Cívica de Beneficencia, la nueva institución a la que se han federado casi todas las sociedades benéficas de esta capital para unificar su esfuerzo y obtener así mayor producto de su acción cojunta.

El doctor Raúl de Cárdenas, ilustre Fiscal del Tribunal Supremo de Justicia, presente en la junta, fué proclamado Presidente, y vicepresidente el señor William A. Campbell, distinguida personalidad que ha sido uno de los fundadores de esta nueva institución.

He aquí la Directiva completa:

Presidente: doctor Raúl de Cárdenas.

Vicepresidente: señor William A. Campbell.

Secretario: señor Víctor G. de Mendoza.

Vicesecretario: doctor Julián M. Ruiz.

Tesorero: señor José Ignacio de la Cámara.

Vicetesorero: señor Adrián Maciá.

Vocales: señores Guillermo de Zaldo, Jr., doctor Eugenio Sardiña, Andrés de la Guardia, Juan Sabatésy doctor José Elías López Silvero.

Vocales del Comité Femenino: señoras Emma Cabrera de Giménez Lanier, Eugenia Segrera de Sardiña, Rosa Castro viuda de Zaldo, Mireille García de Franca, Margot Martínez Pedro de Longa y señorita Caridad Coello.

Por el Reglamento de la Asociación Cívica de Beneficencia son Vocales natos de la misma el Secretario de Sanidad y Beneficencia y el Gobernador y el Alcalde de la Habana.

El Club Rotario ha nombrado Delegado a la Asociación Cívica de Beneficencia al señor Francisco Andreu, y el Vedado Tennis Club al señor Enrique Arango.

Otras sociedades nombrarán de un momento a otro sus delegados.

En la junta de ayer se acordó también nombrar administrador de la nueva institución al doctor Miguel Urrutia Lleó, distinguido profesional.

El doctor Raúl de Cárdenas, después de elegido, hizo uso de la palabra para dar las gracias por la designación de que había sido objeto y prometió brindarle a la Asociación todo el valor de su entusiasmo y sus buenos deseos.

De la iniciativa y del talento del doctor Raúl de Cárdenas esperan mucho los componentes de la Asociación Cívica de Beneficencia.

Aprobó el Consejo de Estado la base cuarta y comenzó la quinta del proyecto de ley electoral

El Juez Municipal presidirá las juntas, y un notario y un profesor de educación, o dos maestros actuarán de vocales. Podrán formar parte de la mesa tanto hombres como mujeres

Ayer por la tarde celebró sesión ordinaria el Consejo de Estado en el Salón de Conferencias del antiguo Senado de la República.

Faltaron a esta reunión los doctores Dolz, Díaz Cruz y Lliteras, el primero por continuar enfermo y los segundos por haber presentado las renuncias de sus cargos.

La renuncia del doctor Lliteras fué aceptada por el Presidente de la República y, en consecuencia, éste estuvo por las oficinas en hora temprana, para despedirse del Jefe de Despacho del Consejo, doctor Modesto Morales Díaz, y de los empleados del citado departamento.

La sesión comenzó a la hora acostumbrada y se suspendió cerca de las siete de la noche, tras de haber presentado el consejero Gustavo E. Urrutia una original enmienda a la base quinta del proyecto de Ley Electoral, consistente en la instalación de los colegios electorales en parques, plazas, paseos públicos, solares yermos, tramos de calle y en cualesquiera otros lugares de libre acceso, empleando para guardar a los concurrentes de la intemperie tiendas de campaña del Ejército, sin costaneras, ya que el Consejero de referencia anunció que iba a consumir un turno extenso a favor de su proposición y el tiempo que faltaba para la hora reglamentaria era relativamente reducido.

A continuación vamos a reproducir la nota oficial del acto, que nos fué entregada, dado el carácter secreto, de las reuniones, y el texto íntegro de la enmienda adicional del ingeniero señor Urrutia:

«Se dió cuenta de la renuncia de consejero presentada por el doctor Mario Díaz Cruz ante el señor Presidente de la República. El Secretario dió lectura a una comunicación del doctor Díaz Cruz al Presidente del Consejo, acompañando copia de su renuncia y explicando las razones de la misma. El doctor Carlos de la Torre informó que, en el Consejo de Secretarios, el Presidente Mendieta le había encomendado que solicitara del doctor Díaz Cruz que retirara su renuncia, teniendo en cuenta las mismas razones aducidas por el renunciante. El doctor de la Torre dió cuenta de su visita al doctor Díaz Cruz, el que oyendo las razones expuestas por aquél, retiró su renuncia.

También informa el doctor la Torre que en dicho Consejo de Secretarios fué aceptada la renuncia del doctor Juan A. Lliteras y nombrado en su lugar el doctor Guillermo Belt.

Se continuó en el estudio y discusión del Proyecto de Bases para la Ley Electoral; y en relación con el problema de la designación de los miembros de las Mesas Electorales se planteó un animado debate, en que intervienen los doctores Laredo, Cué, Desvernine, Coyula y Santos Jiménez, acordándose definitivamente que dicha designación corresponda a las Juntas Municipales Electorales, en contra de lo propuesto por el doctor Laredo Brú, apoyado por los doctores Angulo y Lamar de que sea el Juez de Primera Instancia del Partido Judicial.

Se acordó también que puedan formar parte de las mesas hombres y mujeres, y que éstos deben ser profesionales, mayores contribuyentes, catedráticos, presidentes de gremios obreros y de agricultores, maestros de enseñanza, etc.

También se aprobó que se reconocerá como un honor y un servicio de gran mérito a la República el haber desempeñado, sin nota desfavorable, el carpo de Presidente, Vocal o Secretario de una Mesa Electoral y que constituirá un mérito especial para aspirar a cualquier puesto.

Finalmente se aprueba la enmienda propuesta por el doctor Laredo Brú de que las Juntas Municipales Electorales estén constituídas por el Juez Municipal, como Presidente, y por el notario más antiguo de la localidad y un profesor de Instrucción Pública, como vocales, designados ambos por el Juez de Primera Instancia, elegidos entre los que no hagan política activa. Si no hubiera notario hábil en el término, se sustituirá por otro profesor, elegido en la misma forma. Los notarios y maestros que formen parte de la Junta, gozarán de la retribución que señale la Ley».

LA ENMIENDA DE URRUTIA

La enmienda del doctor Gustavo E. Urrutia, dice lo siguiente:

«EXPOSICION:

Aunque es evidente como se consigna en el último párrafo de la Base Quinta, que «los fraudes no pueden cometerse sin la complicidad de la Mesa primaria y que debe impedirse que a ella vayan elementos sospechosos» no es menos cierto que la historia de nuestra delincuencia electoral ubica también los fraudes más escandalosos y decisivos en las Juntas Electorales y en departamentos de la Administración pública.

La magnitud y transcendencia de esos fraudes, cometidos ora en colegios electorales, ora en Juntas Electorales, o bien en departamentos de la Administración pública por delegados de partidos y grupos políticos, candidatos y funcionarios electorales en connivencia dolosa y a espaldas del electorado, han sido responsables de la mayoría de nuestras rebeliones armadas.

Es compromiso de la Revolución vigente garantizar al electorado un grado de pureza comicial que, en cuanto sea humanamente posible, dependa de la voluntad del propio electorado, para lo cual procede que la Revolución reconozca de oficio personalidad interventora y fiscalizadora al electorado de todo el proceso electoral, a tal extremo, que racional y jurídicamente en lo sucesivo no quepa admitir que tales fraudes hayan podido cometerse a espaldas del electorado.

Por los motivos expuestos y por tantos otros que omito en beneficio de la brevedad, propongo la siguiente

ENMIENDA ADICIONAL
A LA BASE QUINTA DEL PROYECTO DE BASES PARA LA REFORMA DE LA LEGISLACION ELECTORAL

A)—El acto electoral será en carácter y ejecución, tan público como los actuales sorteos de la Lotería Nacional.

B)—Los colegios electorales serán instalados en parques, plazas y paseos públicos, en solares yermos, tramos de calle o cualesquiera otros lugares de libre acceso y circulación.

Para guardar de la intemperie a los concurrentes se emplearán tiendas de campaña del Ejército, sin costaneras.

C)—El público tendrá libre acceso al local electoral desde que se monte la tienda de campaña hasta que ésta sea retirada, sin limitación de tiempo ni número de personas, y será admitido con igual amplitud a presenciar dentro del local electoral cuantas operaciones se realicen en el mismo desde que se monte la tienda hasta que ella sea retirada, específicamente la constitución del colegio, la votación, el escrutinio, el empaquetamiento de boletas, sellaje de paquetes, etcétera.

Un número de individuos del público será admitido de oficio a acompañar a los custodios de las urnas, los paquetes de boletas y la documentación del Colegio, en el transporte de este material a la Junta Electoral correspondiente.

D)—Las urnas serán de cristal blanco y transparente. Niños y niñas de las escuelas públicas, Casa de Maternidad y Beneficencia, etc., recibirán de los electores las boletas y las depositarán en las urnas.

E)—La lectura de boletas y el dictado para el escrutinio serán hechos por los niños mencionados en el inciso anterior.

F)—Juntas Electorales de todas clases, así como todo otro organismo oficial que intervenga en los asuntos electorales, serán instalados en locales donde el público tenga libre y cómodo acceso y pueda permanecer, conforme al espíritu de esta reforma, con la personalidad fiscalizadora que se otorga en los sorteos de la Lotería Nacional.

G)—Todos los actos de las Juntas Electorales y los otros organismos aludidos en el inciso (F) serán divulgados por radio, mediante un micrófono instalado al efecto en los respectivos locales.

Atacado un tranvía por estudiantes

La policía conjuró anoche rápidamente una alteración del orden ocurrida en la esquina de San José y Zulueta, al ser atacado por varios estudiantes un tranvía de la línea de Jesús del Monte-Parque Central, guiado por F. Borbolla, conductor número 2801.

Por haber tomado participación en estos hechos, fueron arrestados Tomás Arrastía Rodríguez, vecino de Montoro número 3, y Primitivo Ramírez Medina, con domicilio en Neptuno 219.

Los estudiantes arrojaron al tranvía huevos y botellas, con el propósito de lesionar al conductor Borbolla, que, según expresó, se encuentra amenazado desde hace tiempo.

LEVANTADA LA CLAUSURA DE LA U. S. DE ARTES GRAFICAS

Por disposición del Jefe de la Policía Nacional, ayer tarde fué levantada la clausura decretada contra la Unión Sindical de Artes Gráficas, continuándose las investigaciones para proceder contra aquellos de sus miembros que realicen actividades en pugna con los poderes constituídos.

M.E.C.D. 2016

Inventos, innovaciones y curiosidades

Con objeto de calentar durante el invierno el aire que penetra por las ventanas, se ha ideado en Alemania un sistema especial de cables eléctricos, que se colocan a su alrededor.

En Inglaterra se han diseñado unas máquinas que sirven 300 clases de bebidas y sus mezclas con sólo echar cantidades determinadas de dinero en los lugares señalados

Según las últimas estadísticas, los Estados Unidos exportan anualmente 50,000,000 de libras de goma.

Ultimamente se han diseñado unas tuercas para ajustar las tapas de los jarros y vasijas de cocina, las cuales presentan una ranura transversal que permite utilizar el cuchillo para destornillarlas cuando han sido demasiado apretadas.

DISERTARA EL DR. FUENTES EN EL «CIRC. REPUBLICANO»

Para el próximo día 12 de julio está señalada en el local social del Círculo Republicano Español la velada a cargo del doctor Mario Fuentes Aguilera, quien disertará sobre los Comuneros de Castilla.

Dados los grandes conocimientos del orador se espera un lleno sin precedentes en el Círculo Republicano Español esa noche.

MATANCERAS, véase en la página OCHO

FARMACIA
DROGUERIA
DE
"JOHNSON"
DE TURNO LOS LUNES
DispoN@30 TELEFONO-A-2129.

LA MAYOR
35 EDIFICIOS
700 EMPLEADOS
SARRÁ
DROGUERIA
ABIERTA TODOS LOS DIAS
TODA LA NOCHE LOS MARTES
A-8026 A-3641

CONTRA LOS DOLORES
CAFIASPIRINA
BAYER

FARMACIAS de turno hoy JUEVES

HABANA

Avenida de Bélgica 8.	M-2524.
Monserrate y Tte. Rey	M-4413
Aguiar y Chacón	M-6443
Ave. Monocal 6	M-4460
Manrique y Dragones ..	M-4774
Mayor Gorgas y Oquendo	U-6773
San Lázaro y Blanco ..	M-4525
Padre Varela y Zenea ..	U-5402
Salud 173	U-6895
América Arias y Crespo	M-5533
Ave. Menocal y Príncipe .	U-6873
Romay y San Ramón. .	M-4470
Marta Abreu 44	M-4740
Cuba 126	M-9195
Ave Italia 41	M-5706
Padre Varela 50	U-5600
Gral. Carrillo y Andrade	U-6869
M. Gómez y S. Nicolás .	M-5030
Somerneles 26	M-5003
Ayesterán y Desagüe. .	U-2539
V. Muñoz y Aranguren .	M-4508
Zenea 6	M-3377
Aguiar y Chacón	M-6443

(VEDADO)

23 No. 458 entre 8 y 10	F-6138
17 entre H y F.	F-6110
Calzada entre Paseo y 2	F-6174
17 y 4	F-6006
Línea 157	F-6113

(VIBORA)

10 de Octubre y Josefina	I-7240
O-Farrill y J. A. Saco ..	I-7730
10 de Octubre 557 1/2 . .	I-7660
Concepción y Porvenir . .	K-3030
Sta. Catalina y Cortina . .	I-7780

(J. DEL MONTE Y SANTOS S[illegible] REZ)

Zapotes 22	I-2222
Quiroga y Delicias	I-4444
10 de Octubre 280	I-7378
10 de Octubre 204	K-3033

(LUYANO)

Calzada de Concha 4 . .	K-2223
Calzada de Luyanó 211 .	K-2220
Villanueva y Santa Ana .	I-7771

(CERRO)

San Pablo 36	U-7026
Buenos Aires y Paz . . .	I-3003

NOTA.—Este grupo deberá prestar el servicio público todo el día y toda la noche de los domingos, días festivos y duelo nacional siguientes: Enero 14; Mayo 20; Septiembre 23; Febrero 25; Julio 1; Noviembre 4; Abril 8; Agosto 12 y Diciembre 16.

HABANERAS

LA MODA ACTUAL

Es preciso, al comprar la ropa de verano, tener presente que los trajes de día y calle son con el escote alto mientras que los de noche cada día acentúan más la desnudez que para disimularla todos los modelos tienen alguna chaqueta, capa o abrigo largo.

Los de más elegancia se cubren de organdí y para menos ceremoniosas ocasiones con telas de algodón. Se han visto abrigos largos de seersucher y de piqué, estando en su apogeo las telas de algodón que no es posible evadir ni de día ni de noche.

El traje sastre de gingham será un exitazo cuando haya más calor, resultando de un aspecto tan práctico por sus colores tan vivos y modernos que resultarán muy elegantes. Para trajes de jovencitas se prestan más por los tonos tan frívolos que presentan, siendo las debutantes las que más los piden.

El traje de noche de seersucher aparace más elegante este año aunque se usó también el pasado, resultando más nuevos con sus especiales adornos en forma de capa, a lo **Augustobernard**, así como con chaquetas ceñidas.

La organza parece adaptarse mejor este año a la moda con un movimiento gracioso que forma parte tan importante de la silueta para de noche. Alguien tuvo la brillante idea de poner un abrigo de warandol de hilo, estilo sastre, encima de un traje del más diáfano organdí a rayas, completando así el conjunto de verano de un modo encantador.

EXCURSION AL NORTE

Sigue la animación para efectuar el viaje al Norte, organizado por la distinguida señorita Conchita Blanco.

Conocido es el magnífico itinerario que empezará en el Canal de Panamá, recorriendo las ciudades más interesantes de los Estados Unidos, volviendo a la Habana por la Florida.

Las personas que se encuentren interesadas en esta excursión, pueden pedir informes a la oficina de la **Panamá Pacific** ine en Obispo 75, de once a doce y media y de cuatro a cinco, todos los días hábiles.

Es una oportunidad digna de aprovecharse por las señoritas que no quieran viajar solas, sabiendo que el grupo formado por la señorita Blanco es muy selecto.

Los pasajes deben empezar a separarse en seguida, mediante el depósito de veinte y cinco pesos, debido a que el pedido de reservaciones hay que hacerlo a New York y hay mucha demanda.

LIQUIDACION DE VERANO

La mujer práctica espera encontrar la oportunidad siempre para hacer sus compras, sabiendo que al principio de cada estación todos los artículos están elevados de precios. La que es ordenada, y no tiene mucho capital, reunirá algún dinero para cuand ollegue el momento de las realizaciones para completar su ajuar en la casa o las faltas que tenga en su ropero.

Como todos los años durante el mes de Julio, la conocida tienda **El Encanto**, de Galiano y San Rafael, ofrece a su distinguida clientela todas las mercancías de verano, lo mismo en prendas personales que en artículos de la casa, a precios de liquidación.

Al igual que en las grandes tiendas de Europa y Estados Unidos, **El Encanto** prefiere rebajar sus mercancías a almacenarlas de un año para otro, obrando así en favor del público que puede adquirir a mitad de precio los mismos artículos que se vendían al empezar el verano.

Telas de todas clases, en tejidos de seda, lino y algodón, ropa de cama, toallas y mantelería, complementos femeninos como sombreros, guantes, zapatos, bolsas, cinturones y trajes de baño en preciosos modelos y colores, incluyendo también en esta magna venta de final de temporada la ropa para niños.

LOS ODIOS

Los odios que de muerte me persiguen
y en la sombra sus dardos me disparan,
atónitos están, pues no se explican
la resistencia indómita del alma.
¡Oh, mi hermosa, no cuentes ni a las flores
nuestra pasión callada;
que nadie sepa tus nocturnas citas,
que no sepan jamás nuestras veladas.
Y que sigan los odios ignorando
por qué mi joven alma
de muerte herida al descender la noche,
se ostenta al nuevo sol, robusta y sana.

Fabio Fiallo.

MENU DEL DIA

Almuerzo	Comida
Cup de frutas.	Grape fruit.
Revoltillo de huevos.	Sopa de arroz con menudos.
Pescado guisado.	Frituras mixtas.
Biftec con plátanos verdes.	Pollo a lo monstruo.
Ensalada de col.	Ensalada de calabaza.
Boniatillo.	Flan de naranjas.

RECETAS DE COCINA

Pollo a lo monstruo

Se limpia el pollo abriéndose por la espalda, aplastándose con una paleta, sazonándose con sal, pimienta y zumo de naranja agria. Aparte se hace un picadillo de tasajo de puerco ahumado que se cocina en manteca poniéndole cebolla, ajo, tomates, perejil, dos huevos duros un poco de miga de pan mojado en caldo, un huevo crudo y un poco de polvo de galletas, cosiéndolo con hilo fuerte. Se prepara un mojo crudo con ajo, naranjas agrias y manteca derretida, untándole al pollo según se va cocinando al horno, dándole vueltas y recogiendo el jugo que suelta para echárselo luego por encima.

M. R. de FONTANILLS.

CRUCIGRAMAS

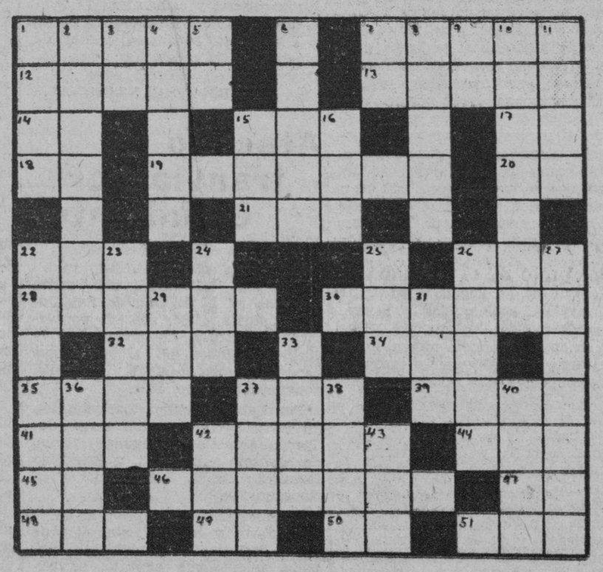

HORIZONTALES

1.—Vástago o vara que brota del tallo o tronco principal (pl.)
7.—Adorará.
112.—Villa en la provincia de Teruel.
113.—Nombre masculino.
14.—Sílaba que repetida resulta un apodo familiar.
15.—Dueño.
17.—Número romano.
18.—Antes meridiano.
19.—Especie de empanada (pl).
20.—Naipe.
211.—Altar.
22.—Nombre femenino.
26.—Igual al 22.
28.—Tiempo del verbo matar.
30.—Que contiene en sí tres cosas.
32.—Parte del ave.
34.—Juguete.
35.—Río de Africa.
37.—Especie de chacó pequeño.
39.—Amarrad.
41.—Señora.
42.—Coger, asir con la mano alguna cosa.
45.—Diptongo.
46.—Parte o división de alguna casa con dependencia de ella (pl).
47.—Marchar.
48.—Nivel.
49.—Artículo.
50.—Naipe.
51.—Alabanza.

VERTICALES

1.—Capital de Italia.
2.—Paseo con álamos.
3.—Número romano.
4.—Arteria mayor del cuerpo humano.
5.—Seguro servidor.
6.—Quitar o hurtar con engaño.
7.—Terminación de infinitivo.
8.—Punta oriental de Cuba.
9.—Antes meridiano.
10.—Nombre masculino.
11.—Planta de semilla aromática.
15.—Dueña.
16.—Cada una de las prominencias que forma la superficie del agua agitada.
22.—Domesticar algún animal.
23.—Amárrala.
24.—Cólera.
25.—Epoca.
26.—Toma notas.
27.—A propósito para asarse.
29.—Papagayo grande.
311.—Marcharé.
33.—Elevación del terreno.
36.—Marchanía.
37.—Igual al 1.
38.—Pieza principal de la casa.
40.—Individuo de una raza que habitó en el Asia Central.
42.—Pronombre indefinido.
43.—Cabeza de ganado.

Solución al Crucigrama anterior

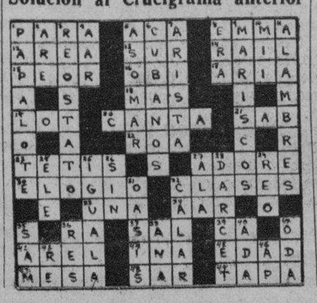

Dr. Rosal
Medicina General, especialmente Tuberculosis y afecciones de las Vías Respiratorias
Consultas diarias de 4 a 6
San Miguel 117 entre Gervasio y Escobar.—Teléfono U-2342.

JUNTAS PARA HOY

CENTRO ASTURIANO: Reunión de Pro-Sanatorio, Asistencia Sanitaria y Altas y Bajas, a las ocho y, media de la noche, en el palacio social.

COLONIA LEONESA DE CUBA: Junta ordinaria de directiva, a las ocho y media de la noche, en Egido 2, altos.

AGRUPACION ARTISTICA GALLEGA: Junta general a las ocho y media de la noche en Zulueta número 46, altos.

CIRCULO SALENSE: Junta directiva reglamentaria a las nueve de la noche en el Centro Asturiano.

FERROL Y SU COMARCA: Reunión de la Directiva por la noche en los salones del Centro Gallego.

CENTRO DE DEPENDIENTES: Interesantísima conferencia del Dr. Francisco J. Almodóvar ante los vendedores comerciales, a las nueve de la noche.

NATURALES DEL CONCEJO DE COAÑA: Sesión ordinaria de la directiva a las ocho y media de la noche, en el Centro Asturiano.

SOCIEDAD «CONCEPCION ARENAL»: Junta general muy importante, para tratar de diversos asuntos, entre ellos de la gran fiesta campestre en una finca de Arroyo Arenas. Esta junta se celebrará a las ocho y media de la noche, en el Centro Gallego.

HIJOS DEL PARTIDO DE LALIN: Junta de directiva por la noche, en el Centro Asturiano.

FIESTAS PROXIMAS

CLUB DE FERRETEROS: Grandioso baile el próximo día 30 en sus espléndidos salones de Cerro 547. En el mismo actuarán las más afamadas orquestas. La entrada sólo costará ochenta centavos.

INTERPRETES, CARPETEROS Y AGENTES DE HOTELES: Formidable verbena denominada «Happy Night», en la noche del 30 y en el Stadium de la cervecería «La Polar».

La entrada costará cincuenta centavos.

SOCIEDAD DE EMPLEADOS DE «LA TROPICAL»: Estupendo festival el próximo domingo, día 1 de julio, en todos los jardines de la cervecería que lleva su nombre. En el mismo tomarán parte los siguientes conjuntos musicales: Antonio María Romeu, Belisario López, Montmarter, Sonora Matancera y Los Barcaleses. Indudablemente será una fiesta inolvidable. La entrada sólo costará cincuenta centavos para caballeros.

JARDINES DE «LA POLAR»: La magnífica Verbena Internacional que será amenizada por cinco de los mejores conjuntos musicales de la capital, el día 15 de julio.

ROIS Y RIVERAS DEL SAR: Banquete de confraternidad social el próximo domingo, en los jardines de la cervecería «La Polar».

SOCIEDADES ESPAÑOLAS

TOCAN A SU FIN LAS OBRAS EN EL PANTEON DE LA GRAN COLONIA SALMATINA DE CUBA

Nos comunican de la Colonia Salmantina, que las obras de ornamentación que se están realizando en su Panteón Social, muy pronto quedarán terminadas. Dichas obras han sido ampliadas por acuerdo de la Junta que la Directiva celebró el día 15 del mes en curso, haciendo uso del voto de confianza que le fué otorgado por la Junta General, y en vista del resultado, tan halagüeño, obtenido en la suscripción iniciada en la propia Junta Geeral. Los salmantinos han correspondido como de ellos se esperaba.

La Comisión está estudiando los actos que habían de celebrarse para el día de la entrega del Panteón por los señores Gregorio Saldaña y Leandro Miguel, dos entusiastas charros que como se recordará se hicieron cargo de la ornamentación del mismo.

NOTAS VARIAS DE LA GRAN «ASOC. DE DEPENDIENTES»

LA EXPOSICION ESCOLAR

La exposición de trabajos escolares ofrecida a la admiración de cuantos se ocupan de visitarla, por la Academia de la Asociación de Dependientes del Comercio, continúa su brillante desenvolvimiento.

Hoy, día 28 será clausurada la Exposición, que agrega un galardón más a la historia educacional de la Asociación, cuyas escuelas funcionan desde hace 54 años.

EL BAILE PROXIMO

Otro gran baile proyecta la Sección de Recreo y Adorno de la Asociación de Dependientes del Comercio. Se celebrará el 7 de julio y tendrá a su servicio las siguientes orquestas: Antonio María Romeu, Belisario López, Happy Happy, Septeto Los Siboneyes y Septeto Cubano 1927. Por guardarropía se cobrarán sesenta centavos.

DELEGACION DE MARIANAO

Recogemos el ruego de aclarar que la Delegación de la Asociación de Dependientes de Marianao se encuentra en la calle 6, número 30, entre Primera y Tercera, Reparto Almendares, a cargo del señor Domingo Prado Torres, amable y entusiasta asociado, donde pueden acudir los vecinos a inscribirse de 1 a 2 p. m. y de 7 a 9 p. m. y los domingos durante todo el día.

Francia apoya el Pacto de la Seguridad del Mediterráneo con Yugoeslavia, Grecia y Turquia

Ante el plan los griegos, divididos, lo consideran como una parte del programa francés anti-italiano. Yugoeslavia no está dispuesta a que se toquen sus actuales fronteras

ATENAS, junio 27. (SD)—Un pacto mediterráneo de seguridad entre Francia, Yugoeslavia, Grecia y Turquía, propuesto en Ginebra para la consideración de las naciones interesadas durante el verano, es objeto aquí de agitadas polémicas en la prensa como en los círculos gubernamentales.

Este pacto fué propuesto, según la prensa gubernamental, por Turquía, Francia y Grecia, como substitución de la fortificación de los Dardanelos, debido a la protesta británica contra el plan turco de remilitarización de los estrechos. Desde luego Inglaterra simpatiza con el pacto de seguridad.

Los venizelistas entienden que la proposición demuestra la mano de Rusia detrás de Turquía, en un plan para el control de los estrechos, plan al q. Inglaterra, amiga tradicional de los griegos, siempre se ha opuesto. Aseguran que Grecia nada tiene que ganar en un pacto que la colocaría en el grupo anti-italiano, cometiéndose el mismo error que en el pacto balkánico.

Aunque fuentes semi oficiales aseguran que el pacto se asemeja al tratado Briand-Kellogg, generalmente se cree que este convenio no es sino el tercer paso, después de los pactos de los estados balkánicos y báltico del plan francés para tener cercada a la Europa Central.

Altos funcionarios griegos explican el pacto del Mediterráneo como la contestación turca a las declaraciones del Premier Mussolini, que expresó que el futuro de Italia estaba también en Asia, como en Africa.

CONSTITUCION DE LA SECCION DE FOMENTO DEL CENTRO GALLEGO

Ha quedado constituída la Sección de Fomento del Centro Gallego, bajo la presidencia del señor José Riveira Marqués, a quien dió posesión el presidente general, señor Jesús Pérez Cabo.

Para ocupar los cargos de la mesa fueron designados: Vicepresidente, señor Eleuterio Neira; secretario, señor Antonio Fernández; vicesecretario, señor Sabino Cela.

El Presidente de 'Pro-Renovación' se dirige a los socios del Centro Gallego, respecto al Plebiscito"

Debido a que en el próximo día 1o de Julio se llevará a efecto un plebiscito en el Centro Gallego, para saber si los asociados de dicha institución desean que cese o continúe la Asamblea de Apoderados, el presidente de la Agrupación «Pro-Renovación» dirige a los asociados en general el siguiente manifiesto:

«A TODOS LOS SOCIOS DEL CENTDO GALLEGO

«Como presidente de la Agrupación «Pro Renovación», me dirijo a vos. otros para fijar posición en la lucha contra la Asamblea de Apoderados en estos momentos y a pocos días del Plebiscito que se efectuará el primero de Julio en el Centro Gallego, legado glorioso que debemos conservar con gran amor y en cuya defensa libra su batalla «Pro Renovación».

Nadie ignora que «Pro-Renovación» está integrada en su mayoría por socios entusiastas del Centro Gallego que no habían participado hasta ahora en las luchas electorales de esa institución, limitándose a desenvolver sus actividades en las otras sociedades gallegas, la mayoría de las cuales tiene su representación en los cargos de nuestra Directiva, no aspirando a ocupar puestos políticos en el Centro Gallego.

No se confunda, por tanto, la Agrupación «Pro Renovación» con los demás partidos políticos del Centro Gallego, ya que no tienen ese carácter, ni mucho menos. Sépase bien: no combatimos a determinada persona o gobierno; nuestro ataque es sólo al régimen que sinceramente creemos fatal para los intereses del Centro Gallego.

Desde años atrás, por casi la totalidad de los socios del Centro Gallego hay la aspiración de obtener el restablecimiento de su derecho, que es indiscutible, a fiscalizar el gobierno de su Centro, demandando a su fin la reimplantación de las juntas generales.

Conociendo ese estado de opinión social, los partidos del C. Gallego ofrecían en sus programas electorales la supresión de la Asamblea, pero como la promesa nunca pasó de ardid político para cantivar a los electores, muchos de ellos, cansados de verla incumplida han ido abandonando el Centro Gallego, y engrosando las listas sociales de otras instituciones análogas, en las que se les concede ese derecho sagrado de poder manifestar su opinión y que tenga validez y así nos encontramos con más de DIEZ MIL gallegos inscriptos en otros centros sin que ello interesara a la Asamblea de Apoderados, que ha preferido mantenerse a sabiendas de que no era bien vista. Este es uno de los daños de la Asamblea.

A esto se debe que un grupo de socios amantes del Centro Gallego y de su progreso, hayamos constituido «Pró Renovación» para luchar unidos por lo que es el ideal social, y que individualmente el tiempo nos demostró que a pesar de las protestas bien conocidas, nunca hubiéramos logrado lo que anhelamos, pues siempre se desoían aquéllas.

Pero, asociados, el primer paso se ha logrado, debido en parte a nuestra labor. Se va al fin a efectuar el Plebiscito para consultar a los socios si quieren que se modifique o no el régimen actual. A ese acto todos tenemos el deber moral de concurrir, a depositar nuestro voto, por la gran transcendencia que ha de tener para la vida futura del Centro Gallego, transcendencia que espero sabremos medir todos, a fin de no incurrir en procedimientos que quieran violentar la realidad y no recomendables para la felicidad del Centro.

Concurrid todos, pues, a las urnas plebiscitarias el día primero de Julio, y si queréis tener todos los derechos por que tanto habéis clamado, votad con la boleta de la palabra SI, que significa que sea sustituido el sistema actual de Asamblea de Apoderados».

Avelino RODRIGUEZ,
Presidente.

656 NUEVAS INSCRIPCIONES HA LOGRADO EL C. ASTUR

La campaña de inscripción de socios en el Centro Asturiano marcha admirablemente. Los miembros de la Sección de Propaganda del Centro Astur, laboran tesoneramente en forma tal, que el aumento social es un hecho positivo.

Y es que para los miembros de la Sección de Propaganda del Centro Asturiano no hay crisis; no hay tiempos malos, no hay obstáculos, cuando se trata de hacer un socio más del Centro Asturiano y de ese mismo ideal de que se encuentra dotado el organismo propagandista de la sociedad están dotados los socios todos.

Por eso en los días hábiles del presente mes de junio se han obtenido seiscientos cincuenta y seis socios, los que se dividen en la siguiente forma: Cuatrocientos quince socios, ciento cincuenta y siete socias y ochenta y cuatro bajas levantadas.

Y es de tenerse en cuenta esta parte de las bajas levantadas en la que se pone de relieve el entusiasmo de los socios presentes y de los que fueron para continuar figurando en la lista social astur.

SE REUNIO LA DIRECTIVA DE SAN LORENZO DE ARBOL

El día 19 del corriente celebró su primera Junta la Directiva de esta colectividad. Presidió el vice, señor José Debasa Rodríguez, en ausencia del Presidente, Sr. Avelino Fernández Verdes, asistido del Secretario, Sr. Jesús Goás Anido, concurriendo casi todos los señores vocales.

Se aprobó el acta de la sesión anterior y el informe de tesorería, dió cuenta el Secretario de toda la correspondencia recibida y cursada, dándose por enterada la Junta, debido a ser toda de carácter general. Se nombraron a los señores Jesús Cobas, Jesús Debasa y Ramón Paredes, para que procedan a visitar a los asociados enfermos bien sea actualmente, y los que pudieran enfermarse en lo sucesivo, por haber quedado sin efecto por las elecciones recientemente celebradas, el nombramiento de los anteriores.

Se trazó el programa que ha de seguir la nueva Junta de Gobierno, que consiste en seguir trabajando con ahinco, para dar cuanto antes cumplimiento al acuerdo de la Junta General, que acordó la compra o fabricación de un Panteón Social. Se acordó dirigir atento y respetuoso saludo a las autoridades, prensa, sociedades hermanas, entidades y corporaciones en general, dándose por termianoa la general, dándose por terminada la he.

LA AGRUP. «PRO-DEFENSA» HACE UN LLAMAMIENTO

Con motivo del plebiscito social que se aproxima, hay grandes actividades en las agrupaciones que han venido pidiendo un cambio de gobierno en el Centro Gallego. Oigamos lo que dice «Pro-Defensa»:

«La agrupación «Pro-Defensa» celebrará una junta general para tratar del plebiscito social, que tendrá efecto el día 1 de julio. Es de todos conocida la necesidad que este Centro tiene de que se democratice su régimen y a tal efecto esta agrupación, que es una de las que han dado la batalla porque la Asamblea de Apoderados citase el plebiscito social, tiene el deber de agotar todos los medios a su alcance para hacerle comprender a todos los señores asociados la obligación que tienen contraída con esta institución del Centro Gallego. Vengan a votar el día primero de julio; depositen la boleta que tiene la palabra «sí»; rechacen la boleta que tiene la palabra «no».

LA SOC. «ROIS Y RIVERAS DEL SAR» TOMO ACUERDOS

Esta sociedad celebró Junta Directiva el lunes día 25 del actual, bajo la presidencia del Sr. Francisco Bustelo, actuando de Secretario el Sr. Rafael Freire y de Tesorero el Sr. Antonio Alvariño y con la asistencia de la casi totalidad de los miembros de la Junta Directiva.

Después de tratar distintos asuntos reglamentarios los Sres. Enrique Propín, Antonio Alvariño y Manuel Barbat, comisionados por la última Junta General para organizar la jira qhe esta sociedad celebrará el día 1o. de Julio en los jardines de «La Polar», dan cuenta de que ya han cerrado el contrato para el almuerzo, con una acreditada casa de esta capital.

También se acordó que todo asociado que quiera llevar una Sra. o Srta. tendrá que proveerse de una invitación especial, que le dara derecho a almorzar. Todo asociado que quiera dicha invitación puede pasar por la Secretaría y a la presentación del recibo del mes de la fecha le será entregada.

El Sr. Presidente dió cuenta de que la sociedad de beneficencia «Naturales de Galicia» había remitido un palco para la función que ha de celebrar esa sociedad el 25 de julio en el teatro Nacional. Se acordó tomarlo y fueron nombrados para representar a la sociedad los Sres. Bustelo, Monteagudo, Freire, Villares, Propín y Villar.

EL DR. FRANCISCO G. VELEZ TOMO POSESION DE SU CARGO EN EL CENTRO CASTELLANO

Ha tomado recientemente posesión de su cargo, el reputado doctor Francisco G. Vélez, como especialista de enfermedades de los pulmones y del corazón. Inútil será hacer notar los méritos y valores de tan reputado galeno, por ser de todos bien conocidos. Si a todo esto se añaden sus condiciones excepcionales de asiduidad y excelente trato, se ha de convenir que el Centro Castellano cuenta en su cuerpo facultativo con otra renombrada mentalidad y un desinteresado y cariñoso amigo de cuantos tengan necesidad de acudir a recibir su asistencia médica. La Sección de Sanidad, ha recibido la felicitación de la junta directiva por sus aciertos y ha extendido aquélla a la actuación del diligente y competente director doctor Gaspar Nodarse, que cada día se anota nuevos triunfos en su indiscutible acierto para la selección de las eminencias médicas que tiene el Centro Castellano.

SERA HOY LA CONFERENCIA DEL DR. F. J. ALMODOVAR

En la noche de hoy, a las nueve, y en los salones de la Asociación de Dependientes, el doctor Francisco J. Almodóvar, muy conocido del público por su considerable talla de conferenciante, ocupará la tribuna para hablar a los miembros del Centro de Vendedores Comerciales. El tema es interesante en extremo: «Filosofía social humana. Doctrina social».

TERMINADOS LOS EXAMENES EN «CONCEPCION ARENAL»

Con los de las clases diurnas y nocturnas de música, terminaron los exámenes que venían celebrándose en la Academia de Bellas Artes del Centro Gallego. En nota anterior hemos publicado el resultado de los de las clases de Dibujo, Modelado y Vaciado, finalizando hoy con los de Música, que fueron como sigue:

Solfeo preparatoria: Mercedes Gutiérrez de Domínguez premio; Dolores Teijeiro Pa,rapar, notable. Primer año: Hilda Fraga, premio; Irene Seara, mención honorífica. Tercer año: Aida Riveiro Concejo, premio; Gloria Gallego, mención honorífica; Elena Pose Rodríguez, notable.

Piano, primer año: Hilda Fraga, premio. Segundo año: Dulce María Valdés, notable. Tercer año: Gloria Gallego, notable. Cuarto año: Aida Riveiro Concejo, premio; Marina Cancelo, mención honorífica. Séptimo año: Consuelo González, premio.

Mandolina, segundo año: Rosa Seara Pazos, sobresaliente. Guitarra, primer año: Maggi González, premio.

Centro Gallego

Asamblea de Apoderados

Convocatoria a Plebiscito

En cumplimiento de resolución adoptada por la Asamblea de Apoderados en reunión extraordinaria celebrada el día 21 de Febrero último; por acuerdo de la Mesa de la misma, se convoca a los señores asociados, que sean electores, y estén comprendidos en el Censo Electoral que se exhibe a la derecha del vestíbulo de la entrada principal de este Centro, para que concurran al local designado para la votación, salón de fiestas del edificio social, a manifestar su voluntad respecto del particular, que se contiene en la única base que sirva de fundamento a esta consulta plebiscitaria, la que es del tenor siguiente:

Que la masa social manifieste si está conforme con modificar los Estatutos sociales en el sentido de sustituír el régimen representado por la Asamblea de Apoderados por el de Juntas Generales.

Se hace saber, de acuerdo con lo que dispone el artículo 66 de los Estatutos sociales, que se ha fijado el día primero de Julio, próximo, a las nueve de la mañana, para verificar la votación, tanto en la capital, como en las localidades donde estén domiciliadas las Delegaciones; así como que las mesas donde se habrán de emitir los sufragios estarán instaladas en el local arriba expresado.

Habana, 26 de Junio de 1934.
Vto. Bno.

AVELINO REGO MOREDA,
Presidente de la C. Electoral.

JOSE MARIA PRIETO,
Secretario de la C. Electoral.

Empresa Naviera de Cuba

San Pedro No. 6. — Apartado No. 2490
Dirección Telegráfica: EMPRENAVE
HABANA. — CUBA

VAPORES DE LA EMPRESA: CUBA, BARACOA, CIENFUEGOS, EUSEBIO COTERILLO, JULIAN ALONSO, HABANA, MANZANILLO, GIBARA, LA FE, JOAQUIN GODOY, CAMAGUEY, RAPIDO, SANTIAGO DE CUBA, LAS VILLAS

Puertos de escala: — COSTA NORTE: — PUERTO TARAFA, NUEVITAS, MANATI, (VICTORIA DE LAS TUNAS), PUERTO PADRE (CHAPARRA) GIBARA, (MOLGUIN, VELASCO, EGCAN Y AURAS) VITA, BANES, NIPE, MAYARI, ANTILLA Y PRESTON) SAGUA DE TANAMO, (CAYO MAMBI, BARACOA, GUANTANAMO, (BOQUERON Y DESEO), SANTIAGO DE CUBA.

COSTA SUR: — CIENFUEGOS, CASILDA, (TRINIDAD) TUNAS DE ZAZA, SANTA CRUZ DEL SUR, MANOPLA, GUAYABAL, MANZANILLO, CAMPECHUELA, MEDIA LUNA, NIQUERO, ENSENADA DE MORA, Y SANTIAGO DE CUBA.

COSTA NORTE DE VUELTA ABAJO: — RIO BLANCO, ERRACOS, PUERTO ESPERANZA, SANTA LUCIA, (MINAS DE MATAHAMBRE), RIO DEL MEDIO, DIMAS, ARROYOS DE MANUA Y LA FE.

REPUBLICA DE HAITI.—PORT AU PRINCE Y AUX CAYES
PUERTO RICO. — SAN JUAN.
REPUBLICA DOMINICANA. — MONTE CRISTI, PUERTO PLATA, SANCHEZ, SANTO DOMINGO.

N. GELATS y Cía.

Habana. BANQUEROS Aguiar 106-108

Vendemos cheques de Viajeros
Pagaderos en todas partes del mundo
y Cartas de Crédito Circulares
en las mejores condiciones.

"SECCION DE CAJA DE AHORROS"

Recibimos Depósitos en esta Sección Pagando el 2½ por 100 Anual. Todas estas operaciones pueden efectuarse también por Correo.

M.E.C.D. 2016

Declaraciones del dueño de la "Casa Riguera"

De las prendas robadas $15,000 eran de su propiedad, y $1,400 correspondían a las empeñadas

El señor José Riguera, propietario de la Joyería y Casa de Préstamos «La Casa Riguera», nos envía la siguiente carta en torno al robo de que dicho establecimiento fué objeto en días pasados:

Sr. Director del DIARIO DE LA MARINA.—Ciudad.

Muy señor mío: Con el correspondiente ruego previo, por mi parte, mucho he de agradecer a usted se sirva dar publicación en ese DIARIO DE LA MARINA, tan dignamente dirigido por usted, a la presente carta continente de las siguientes declaraciones y aclaraciones que me urge hacer ante la opinión pública, a fin de que queden puntualizados extremos pertinentísimos con respecto a la cuantía de lo robado, y acerca de mi persona, alrededor del robo a mano armada efectuado el día 12 del corriente mes, en mi Casa de Préstamos «La Casa Riguera», sita en la calle Padre Varela 74, en esta ciudad.

Al siguiente día de aquel en que fuí víctima de ese asalto y robo que todo el pueblo de Cuba conoce, un importante periódico de esta capital, se permitió publicar una información errónea que deseo desvirtuar, sin más pérdida de tiempo; aclaración que no pude hacer antes, por falta material de tiempo para ello; haciéndolo ahora, por medio de estas líneas, para afirmar, en contra de esa información, que es incierto que, en el tiempo de Zayas jamás estuvo mezclada mi persona en ningún «affaire»; siendo, además, cosa esta que desconozco por completo.

Referente a las joyas que me fueron robadas, debo decir, después de un minucioso inventario practicado, que dichas joyas robadas no ascienden a los $25.000.00 publicados, sino a $16.400.00; de los cuales $1.400.00 corresponden a prendas empeñadas y $15.000.00 a prendas de mi absoluta propiedad, que se hallaban a la venta y que se exhibían en las vidrieras de la calle y en los mostradores del interior y en depósito en la caja de hierro de mi establecimiento referido.

Me conviene hacer constar que ninguna de dichas joyas se hallaba asegurada; que la solvencia económica de mi casa, es absoluta, ya que la misma no tiene deudas de ninguna clase; y que el 50 por ciento de las joyas empeñadas que fueron robadas, han sido abonadas ya a sus respectivos propietarios, a entera conformidad de los mismos, ya en efectivo, o en otras prendas de mi propiedad, equivalentes al valor perdido por los interesados; y así seguiré hasta dar por liquidado, igualmente, a entera satisfacción respectiva, al último de los propietarios perjudicados por el robo en cuestión. Estas operaciones de liquidación las hago por mi propia y espontánea voluntad, sin que la Ley me obligue a ello.

Por todo lo expuesto, bien puede comprenderse que no existe tal negocio para mí, como dice el periódico en cuestión al que trato de refutar.

Reiteradamente agradecido a usted por la publicación de esta carta que me permito dirigirle, me es grato ofrecerme de usted, atentamente, su S. S.,

José Riguera.

Señora!!

El sabor más agradable para sus comidas lo obtendrá si cocina con aceite puro de oliva.

Al comprar aceite refino, pida

"BALCELLS"

el mejor de cuantos aceites puede obtener
DE VENTA EN TODOS LOS ESTABLECIMIENTOS DE VIVERES Y BODEGAS

J. BALCELLS y Co. S. en C.
Cosecheros y Refinadores
Casa fundada en 1863. Telfs. A-8076 y A-2766

DIENTES BLANCOS Y MÁS LIMPIOS EN TRES DIAS

Destruye Instantáneamente los Gérmenes Causantes de Casi Todas las Enfermedades Bucales

EMPIECE usted a limpiarse los dientes con Kolynos. En 3 días los tendrá 3 matices más blancos. Los sentirá más limpios, porque Kolynos hace lo que no puede esperarse de las pastas de dientes ordinarias. A la vez que elimina las manchas y la película hace penetrar su espuma antiséptica por toda la dentadura, destruyendo millones de gérmenes que se sabe son causantes de casi todas las enfermedades bucales. Por eso es que ***Kolynos produce resultados evidentes.*** Dientes más blancos y más limpios. Encías sanas. Abandone usted los métodos ineficaces y empiece a practicar la técnica Kolynos—1 centímetro de esta admirable crema dental en el cepillo seco, dos veces diarias. Es el método más rápido y más seguro de limpiar y blanquear la dentadura. Haga usted la prueba. 4H

Vine Vi Vencí

Palabras célebres de Julio César explicando al Senado romano su famosa victoria sobre Fárnaces, rey del Ponto.

Crónica Habanera

COMPROMISO AMOROSO

MORAIMA DEL PICO

Hoy, fecha en que celebra su santo, será pedida en matrimonio la lindísima Moraima del Pico, señorita que brilla en esta sociedad con los prestigios de su exquisita belleza.

Petición que hará el doctor Chuchú Portela, conocido abogado de esta capital, para su hermano el doctor Juan Portela, joven y simpático clubman.

En la residencia de sus padres, el doctor Idalberto del Pico y señora María Amalia Rodríguez, tendrá un recibo la señorita del Pico, en horas de la tarde.

Recibo sin carácter de fiesta, que se verá animadísimo.

Moraima y Juan, proyectan verificar su enlace para la primera quincena del próximo mes de agosto.

En su oportunidad daremos a conocer todos los detalles de tan simpática ceremonia.

EN LA PLAYA DE MARIANAO

Muy animado y concurrido se verá hoy el bellísimo balneario de la Playa de Marianao, con motivo de su jueves de moda.

Habrá té bailable, con grandes alicientes, de cinco y media a siete y media de la tarde.

Actuará René Cabezas, tenor de lindísima voz.

Y se presentará la pareja de bailes «Los Ubals», con números de supremo interés, entre ellos «La Carioca».

El programa bailable, estará a cargo de la Orquesta de los Hermanos Castro, que ejecutarán los últimos hits de Broadway.

Para la fiesta de hoy, está señalada la inauguración del nuevo ring de baile.

Un lugar precioso, al aire libre.

QUINCE JUEVES

Como de costumbre, se celebrará hoy en la Santa Iglesia Catedral, los cultos de los Quince Jueves al Santísimo.

Corresponde el de hoy, al décimo tercero, y será aplicado según las piadosas intenciones del señor Frank Steinhart.

Predicará el Iltmo. Monseñor Santiago G. Amigó, el notable orador sagrado.

Y habrá música, a cargo de la señora Lolita de la Torre de Damborenea.

LOS ESPOSOS URRUTIBEASCOA

Después de una corta temporada en los Estados Unidos, han regresado a nuestra capital, el señor Fabián Urrutibeascoa y su distinguida esposa, la señora Lolita Montalvo.

Los estimados esposos llegaron a bordo del Cuba, que arribó en la tarde del martes.

NOTA DE DUELO

A consecuencia de un trágico accidente, dejó de existir el pasado lunes, en su residencia de la Calzada Real de Marianao, la señora Amparo Gómez de la Maza, viuda de Nuño, hija del licenciado Pablo Gómez de la Maza.

Triste fué el acto de su entierro, verificado en la tarde del martes y en el cual se dieron cita las amistades de la familia Gómez de la Maza.

Reciban todos nuestro pésame sentidísimo, especialmente sus padres, los esposos Dr. Pablo Gómez de la Maza e Isabel López, pésame que hacemos extensivo a todos los familiares.

(Continúa en la Pag. 7)

MAÑANA

San Pedro y San Pablo

Esperamos su grata visita para demostrarle una vez más que en todo tenemos el surtido más extenso y selecto y podemos proporcionarle el regalo que su refinado gusto exige.

La Casa Quintana
"LA CASA DE LOS REGALOS"

"EL BOMBERO"

A través de medio siglo de fundada esta casa se ha mantenido con el prestigio de su nombre y con el lema de

LA CASA DEL BUEN CAFE
GALIANO 120. Teléfono A-4076.

10 días más

En vista del entusiasmo extraordinario con que ha sido recibida nuestra última oferta, hemos decidido extenderla hasta el día 7 de Julio. Y para corresponder mejor a esa gran acogida de nuestra clientela, al extenderla, la hemos ampliado agregándole dos atractivos modelos de niños.

Al mismo tiempo hemos hecho considerables rebajas en muchos modelos de señoras, caballeros y niños que aquí no aparecen.

SANCHEZ Y ARAOZ

(ESPECIALIZADOS EN ARTICULOS DE PLAYA)

O'REILLY 87 TEL. A-0481

Yo Uso
ESMALTE
SAPOLIN

Es fácil de aplicar y a poco costo puede renovar la apariencia de los muebles y el maderaje. Una mano cubre satisfactoriamente y produce un acabado de porcelana. ¡Duro años! No deja marcas de brocha.

SECA RAPIDO-LAVABLE-LUSTROSO

PIDEN UNA OFICINA DE CORREOS PARA EL BARRIO DE LOS ALFONSOS, P. PADRE

Nos visitó anoche el señor José A. Gutiérrez, vecino de Los Alfonsos, uno de los barrios más importantes de Puerto Padre, quien nos manifestó que en horas de la mañana, y comisionado por sus convecinos, había visitado la Secretaría de Comunicaciones para solicitar se restablezca la Administración de Correos de dicho barrio, suprimida por la dictadura.

Agregó que son más de siete mil los vecinos que sufren los perjuicios consiguientes por la carencia de una oficina de correos, siendo un barrio importante, con varios establecimientos, juzgado, etc., que pagaría con creces los gastos de ese departamento que se solicita.

SOLDADOS CONDENADOS

Los soldados Felipe Zayas González y Joaquín Figueroa Echezabal que prestaban servicio en el Cuartel Maestre General (San Ambrosio) han sido condenados a un mes y un día de arresto, en Consejo de Guerra celebrado recientemente.

Estos alistados extraviaron un rifle de la propiedad del Ejército. El importe del mismo se les ha descontado en sus haberes. También el soldado Jesús de Armas Alonso ha sido condenado por la pérdida de un revólver el Estado.

ALUMNOS DE INGENIEROS PIDEN LA DESIGNACION DEL BEDEL L. HERNANDEZ

El Director de la Escuela de Ingenieros Agrónomos recibió ayer una exposición de los alumnos de la misma, donde piden sea creada en dicha escuela la plaza de Bedel, al igual que las demás de la Universidad, así como que la ocupe el señor Lorenzo Hernández, quien desde hace años presta servicios en la referida Escuela de Ingenieros-Agrónomos como ujier, habiéndose captado la confianza de Catedráticos y alumnos.

Fallecimiento de la Sra. Muxó de Larrieu

Ha dejado de existir en esta capital la señora María Dolores Muxó esposa del prestigioso abogado de Cárdenas, doctor Francisco J. Larrieu.

Venía enferma desde hace algún tiempo, y la trajeron para ver si aquí era posible su curación; pero los auxilios de la ciencia y los cuidados de sus familiares resultaron infructuosos en la ucha contra el mal que cruelmente la aquejaba.

La señora Muxó de Larrieu—dama de grandes virtudes—era hija del inolvidable catedrático doctor Alejandro Muxó, y tanto aquí como en Cárdenas, donde tenía su residencia, gozaba de merecidas simpatías y afectos por su bondadoso carácter.

De ella puede decirse con absoluta justicia, que fué una distinguida señora y una madre ejemplar, y que no sólo entre los suyos, sino entre cuantos cultivaron su trato, deja un recuerdo dulce y perdurable.

Elevamos preces por el eterno descanso del alma de la finada, y enviamos en estas líneas a sus hijos, hermanos y demás familiares, pero especialmente a su desventurado viudo, el doctor Francisco J. Larrieu, la expresión de nuestra condolencia.

EL PRESIDENTE ELECTO DE COLOMBIA, RUMBO A MEXICO

WASHINGTON, junio 27. (AP.)—Mr. Cordell Hull, Mr. Sumner Welles, Lozano y otros, despidieron al Presidente electo de Colombia señor Alfonso López, quien tomó un tren que lo conducirá a New York, después de haber celebrado extensas conversaciones con Roosevelt.

López saldrá el domingo para México donde permanecerá de diez a doce días. Manifestó que estaba altamente complacido de su visita a Washington.

SUSCRIBASE Y ANUNCIESE EN EL «DIARIO DE LA MARINA»

Pensión Completa en el Gran Hotel desde $3.00 diarios

Comprende este precio, además, desayuno, almuerzo y comida en su Restaurant de primera clase, baños y uso de las aguas y de todos los atractivos DEL BALNEARIO

Si no puede descansar en estas bellas montañas, a 800 piés sobre el nivel del mar, pida las aguas de los Manantiales. Botellón de 20 litros a $0.90 Doce litros, $1.25. 24 medias botellas, $1.50. 24 cuartos, $1.20

UNICO DEPOSITO: TACON NUMERO CUATRO, TELEFONO A-7627

GRAN HOTEL DEL BALNEARIO Y PLANTA DE ENVASES DE LAS AGUAS

SAN MIGUEL DE LOS BAÑOS
EL PARAISO DE CUBA

Aguas alcalinas bicarbonatadas recomendadas por los Médicos más eminentes, para la curación de enfermedades de las vías digestivas y urinarias; diabetes y todos los trastornos de la nutrición.
PIDALA EN TODAS PARTES

Infórmese por algún amigo que haya visitado el Balneario o utilizado las aguas para combatir sus enfermedades y en ello hallará la mejor recomendación. Pídanos, si desea, testimonios de la eficacia de las aguas

Cúrese el cuerpo y déle paz y belleza a su espíritu en San Miguel de los Baños. A dos horas en máquina desde la Habana. Pasaje económico y directo por $0.60 en ómnibus seguro y confortable que sale del café de Marte y Belona todas las tardes a la una y media

M.E.C.D. 2016

SEÑORA: Ud. fué feliz en su Matrimonio

Su marido nunca la engañó ó Ud. no lo supo; pero.....

"Crealo o no lo crea" los tiempos han cambiado; Lucrecia de Borgia, Cleopatra, Margarita de Borgoña y otras célebres vampirescas, resultarian colegialas inocentes en esta época.... Hoy todos los matrimonios estan en peligro de ser deshechos por las malas artes de las cazadoras en el cercado ajeno. Si Ud. tiene hijas casaderas, hágalas ver la película

"CUIDATE DE TUS AMIGAS QUE A LAS ENEMIGAS YA LAS CONOCES"

Irene Dunne

Una Super-producción de la R.K.O. RADIO

"ESTE HOMBRE ES MIO"

—THIS MAN IS MINE—

con IRENE DUNNE

Constance CUMMINGS - Ralph BELLAMY - Kay JOHNSON

TEATRO Nacional

HOY hasta el Domingo

Escenario y Pantalla

NOTAS

CLARK GABLE EN «ALMA DE MEDICO» EN EL ENCANTO

Hoy se exhibe por primera vez en Cuba la gran producción de la Metro «Alma de Médico», con una nueva pareja de novios, «Clark Gable y Myrna Loy. El era su médico, ella fué su víctima; él triunfo del amor y la muerte sobre la vida y la pasión. Su ciencia servía para curar todos los dolores, menos el que laceraba su corazón por el duelo de su amor perdido. El amó a dos clases de mujeres con dos amores distintos, una estaba sedienta de amor, la otra tenía millones de pesos, que eran una tentación para él. Clark Gable en su papel de médico esta admirable en este drama que la crítica americana señaló con «cuatro estrellas» y la consideró como película suprema.

En las tandas elegantes de 5.30 y 9.30 se presenta de nuevo el gran tenor mexicano Ricardo Lara, cantando por primera vez a dúo con la exquisita cantante cubana Tomasita Núñez, e interpretando un programa de preciosas canciones, todas de estreno que serán muy del agrado del público, entre las que se cuentan «Chinita», «Tierra de mis amores», «No dejes que te olvide» y «Nunca lo sabrás».

«Alma de Médico» se exhibirá hasta el próximo domingo y el lunes será el estreno de «Yo, tú y ella», una super-producción hispano de la Fôx con Catalina Bárcena y Gilbert Roland, en los principales papeles.

NACIONAL: «ESTE HOMBRE ES MIO», CON IRENE DUNNE

Una película de argumento interesantísimo sobre un problema femenino, tal es la super-producción de la R.K.O. Radio que con el título «Este hombre es mío», se estrena hoy en el teatro «Nacional», y en la cual actúa como protagonista, una de las predilectas de nuestro público: Irene Dunne, la artista que reúne todas las condiciones que se requieren para triunfar: belleza, arte y personalidad.

«Este hombre es mío», se ha anunciado como película recomendada al bello sexo, puesto que el argumento gira alrededor de un tema que ha de interesar poderosamente a todas las mujeres: la defensa de sus derechos de esposa que debe ser otra que la debilidad de las lágrimas o la conformidad con el divorcio.

Cuántos hogares no se hubieran deshecho, si la esposa, dándose cuenta de la autoridad que le daba su título de tal, se hubiera aprestado a defender su hogar tal y como lo hace en «Este es mi hombre», la protagonista caracterizada por Irene Dunne.

La secundan en su admirable labor Constance Cummings y Ralph Bellamy, que forman el «triángulo» base de esta alta comedia cinematográfica.

Noticiario, variedad y cartón animado el programa de hoy.

Los precios, 40 cts. antes de las 6:30 y después de esa hora 50 cts. Los niños pagan siempre 20 cts.

Próximos estrenos en el «Nacional»: «Canción del alma», con Dorothea Wieck, y «El Congreso baila» admirable producción de la Ufa.

«LA CAIDA DE UN IMPERIO», MAÑANA, EN EL CAMPOAMOR

Se repite hoy el programa cómico de mucha risa, estrenado ayer con granéxito, compuesto de la graciosísima comedia «El Barón de Villamientes», de Jack Pearl, Jimmy Durante y Zasu Pitts, los Ases del Taxi en «Catastrófico», y los populares comediantes Stan Laurel y Oliver Hardy, «el gordo y el flaco», en su última comedia de largo metraje, «Hijos del Desierto». Un programa que hace olvidar las penas por el sólo precio de treinta centavos la luneta, quince los niños y diez la tertulia.

Mañana, estreno de «La Caída de un Imperio», el drama que reproduce con gran esplendor la trágica aventura de los desdichados Emperadores de México, Maximiliano y Carlota. No solamente el Gobierno Mexicano cooperó con Contreras Torres en la producción de este film espectacular, que Columbia tiene la dicha de llevar a los demás paises de la raza; personalidades importantes en la vida política, social y religiosa de México contribuyeron con elementos inapreciables, entre ellos la familia del patricio don Benito Juárez y del exPresidente Gral. Porfirio Díaz, que cedieron varios objetos que pertenecieron a dichos antepasados, y el Ilmo. Sr. Arzobispo de México, Pascual Díaz, que sancionó el uso de muchas de las reliquias de la Catedral. Para esta función de mañana viernes se ha hecho una extensa invitación entre todo el personal de la Embajada y Consulado Mexicano y el teatro aparecerá engalano con banderas de esta República hermana.

JUEVES POPULAR, ESTA NOCHE, EN EL PAYRET

Es ya conocido por todos, que los jueves en el teatro «Payret» es el día beneficioso para el público, toda vez que las funciones de ese día son corridas y por el precio de 30 cts. la luneta y 10 la tertulia, se puede disfrutar de un gran espectáculo en el que figuran la representación de dos obras.

La empresa del «Payret» procura seleccionar para este día las mejores obras de su repertorio y prueba de ello, es el programa que ofrece hoy, pues se llevarán a la escena «El furor de la Carioca» y «Aquí todos somos guapos». Esta última es un gracioso sainete de costumbres populares, cuyo libro es de Armando Bronca y su música del maestro Jorge Ankermann.

Para mañana la empresa anuncia el estreno de la revista de Mas y López, titulada: «Canas al aire», obra en la que se bailará «El carioquín» que a juzgar por Henry Bell, el maestro de baile de la Compañía, es superior a la ya popular «Carioca».

El domingo, gran matinée a las 3.

Pronto: «La tierra del pecado», obra que causará sensación.

«UN HOMBRE» SE ESTRENA MAÑANA EN EL MARTI

Para mañana prometen los carteles de «Martí» el estreno de «Un hombre», obra original de Ramón S. Varona, y de la que se nos hacen los mayores elogios. En su interpretación toma parte la plana mayor del elenco del «Martí» y la empresa la montará con gran lujo y propiedad.

El programa de esta noche se cubre con «Volando hacia la Habana» o «El Príncipe Carioca», en la primera tanda, a las 8 y 45, y a las 10 y 30, «Escándalos habaneros», último gran éxito de José Sánchez Arcilla y para la que Julio Richards ha montado sus mejores bailables.

En el «Martí» rigen los precios de siempre, a base de 30 centavos la luneta para cada tanda, 20 centavos la butaca y 10 la tertulia.

Pasado mañana, sábado, tanda elegante, a las cinco y cuarto, presentándose en un gran acto de variedades el profesor Gil, uno de los más conocidos en el género que cultiva.

El próximo martes, se efectuará en el «Martí» el beneficio de Julito Díaz, llevándose a escena «Don Fulgencio», —el título se las trae— y en cuya confección han colaborado el festejado, Carlos Robreño y el maestro Rodrigo Prats.

«MARINA» Y «CECILIA VALDES»

Son esos los dos títulos que han escogido para confeccionar el programa de la gran función de gala que, para recaudar fondos para la Beneficencia de la Asociación de Repórters, Círculo Nacional de Periodistas, tendrá efecto el próximo lunes en el teatro «Nacional».

La primera, la obra inmortal del inmortal Arrieta, será cantada por Ricardo Lara, el tenor mexicano de excepcionales facultades que cautiva hoy la atención de los dilettantis habaneros y que, por primera y única vez y en honor de los periodistas se presentará ante nuestro público escénicamente.

Se afirma que «Marina» constituye admirable creación de Lara.

En el «role» de la protagonista admiraremos, una vez más a Caridad Suárez, nuestra meritísima soprano.

En cuanto a «Cecilia Valdés» que, también por una gentileza de la empresa del «Martí» para con los Repórters, será interpretada por la compañía en pleno de este teatro, con el mismo decorado de Noriega y Roig con que fué estrenada y con todo el aparato escénico que su libro requiere, no necesitamos decir que está conceptuada, en justicia, como algo de lo más grande de nuestro teatro folk-lórico.

Su partitura, que encierra inapreciables bellezas, se debe al maestro Roig, y en los personajes centrales se lucen extraordinariamente Caridad Suárez y Miguel de Grandy.

La orquesta, nutrida cual requieren esas dos obras, estará integrada por solistas de la Sinfónica de la Habana y conducida por el propio maestro Gonzalo Roig.

En el vestíbulo una orquesta de señoritas amenizará los intermedios y, tanto éste, como la sala del teatro, lucirán espléndido decorado floral.

Un peso la luneta y 80 centavos la butaca, son los precios que regirán para esta función a beneficio de la Asociación de Repórters.

GACETILLAS

RIVIERA: «MUCHACHAS DE UNIFORME»

En la matinée de la 1:30 se exhibe la interesante producción de Dorathea Wieck «Muchachas de Uniforme», además, la graciosa producción de Paul Lukas y Elissa Landi «El Moderno Casanova», revista, cartón y comedia.

En las tandas elegantes de 5:15 y 9:45, «Muchachas de Uniforme», por Dorothea Wieck, revista y cartón. A las 8:15 «El Moderno Casanova», por Paul Lukas.

Mañana, «Sinfonía de Amor», por John Boles y «El Caso Mayor de Chan», de Warner Oland. Sábado, «Deslices», por Norma Shearer. Pronto «El Jefe» y «La Caída de un Imperio».

FAUSTO: «BASTA DE MUJERES»

Un selecto y originalísimo programa se anuncia hoy en el popular y siempre concurrido teatro «Fausto». En los turnos preferentes de 5:30 y 9:30, se anuncia el estreno de la emocionante película titulada «Basta de Mujeres», en cuyo elenco figuran Edmund Lowe, Victor Mac Laglen y Sally Blane. «Basta de Mujeres», es una obra en la que abundan las situaciones y escenas que han de producir máxima emoción al espectador. Muchas de esas escenas están tomadas en el fondo del mar, y aunque el título dice «Basta de Mujeres», hay una interesante aventura de amor y el triunfo de una mujer... dominadora eterna.

En el turno de 8:30, se exhibe la exquisita película «Canción de Cuna», por Dorothea Wieck y Evelyn Venable, esta última, protagonista de la película «Una Sombra que Pasa», que pronto se estrenará en «Fausto».

Ambas películas se exhiben durante el día, completando el programa, noticiario, revista y cartón. Los precios, 30 centavos las personas mayores y 15 los niños.

NEPTUNO: «MUCHACHAS DE UNIFORME»

«Muchachas de Uniforme», por Dorothea Wieck, se exhibe hoy jueves, en el coquetón teatro «Neptuno», en los turnos de 2, 5:30 y 9:30, siendo las últimas exhibiciones de esta discutida película, en la que con tanta delicadeza se ahonda en ciertos estados patológicos a que dan lugar errores de sistema en la educación de la mujer.

En los turnos de 3:30 y 8:30, pasa por la pantalla la película titulada «Juguetes de Hollywood», por Rita Le Roy. Se presentan en esta película las intimidades de ese paraíso soñador que se llama Hollywood y que es en la mayoría de las veces inmenso escenario donde se representa el drama de las ilusiones perdidas....

Un noticiario Fox y un cartón cómico completan el programa.

Para mañana estreno de «Nacida para Pecar», por Mae West, la bella y voluptuosa artista, a quien el título de la película le viene como anillo al dedo.

Los precios en Neptuno: 20 centavos antes de las 6:30, y después, 30 centavos. Los niños, 20 centavos en todos los turnos.

PRADO: «MODAS DE 1934»

A petición, y por última vez, exhibe hoy nuevamente el teatro «Prado», el extraordinario y brillante programa combinado con dos regias películas como «Diario de una Mujer» y «Héroes de Ocasión». En los turno sde 3:30, 6:30 y 9:30, se exhibirá la bella película «Diario de una Mujer», historia de un corazón que llegó al martirio sin más delito que sentir muy hondo los dos grandes amores de la vida: por el fruto de sus amores y por el hombre que le hizo sentir la vida con las más dulces emociones. Está impecablemente interpretada por Sylvia Sidney, Donald Cook, Mary Astor y H. B. Warner. «Héroes de Ocasión», irá en los turnos de 2:15, 4:30 y 8:30. Esta divertidísima comedia es por los cuatro Hermanos Marx, en la cual la feliz familia tiene muchísimas oportunidades de lucir su inagotable gracejo y vis cómica. Colabora con ellos en la interpretación la linda Raquel Torres. Además, la variedad musical «Melodías de Hawaii», por Vicente López y su Orquesta, el cartón por la encantadora muñequita Betty Boop «El Cumpleaños de Betty», y una revista con los últimos acontecimientos mundiales.

REGINA: «MOLINO ROJO»

Dos bellas películas motivarán un lleno hoy en Regina. Los Artistas Unidos presentan a Constance Bennet y Franchot Tone en «Molino Rojo», una opereta con cientos de esculturales coristas. El otro estreno es «Consejo a los Enamorados», de Lee Tracy. También una comedia y un gracioso cartón. Precios, 15 centavos luneta, mayores, hasta las 6 y media y 20 después. Niños y tertulia 10. Mañana «Molino Rojo». Sábado y domingo: «Madame Espía» y «Una Vida por Otra». Martes 3 de Julio. Vuelve a la Pantalla a petición «Volando Hacia Río Janeiro» y «Gloria de un Día».

TRIANON: «VOLTAIRE»

En la tanda de las 4, Warner Oland en «El Mayor Caso de Chan», revista Fox y la extraordinaria producción de George Arliss titulada «Voltaire». A las 8:30: «El Caso Mayor de Chan». En la de 9:45, revista Fox y la valiosa película «Voltaire».

Mañana y Pasado», «Hijos del Desierto», por los famosos cómicos, Laurel y Hardy, (El Gordo y el Flaco). Para el domingo se anuncia el estreno de la grandiosa producción «Catalina la Grande», por Elizabeth Bergner y Douglas Fairbanks Jr.

RIALTO: «MOLINO ROJO»

«Molino Rojo», grandiosa producción que motivará un gran lleno; película de los Artistas Unidos, e interpretada por Constance Bennett y Franchot Tone. Otra producción, «Consejo a los Enamorados», de Lee Tracy. Se completa el programa con una comedia y un cartón.

Precios: 20 centavos luneta y preferencia a cualquier hora. Mañana, «Molino Rojo» y «Almas Encontradas». Sábado y domingo, «Madame Espía» y «Una Vida por Otra». A petición de numerosas familias, vuelve a la pantalla de «Rialto» la regia producción, «Volando Hacia Río Janeiro», el martes 3 de Julio, junto con «Gloria de un Día». de Katherine Hepburn.

ACTUALIDADES: «EL BOXEADOR Y LA DAMA»

Inmejorable el programa de hoy en este gran cine de la calle Monserrate, el preferido por su sonido, ventilación, comodidades, proyección y temperatura. Matinée a las 2:30 y noche a las 8:30 con comedia muy jocosa y variedad. Super excelsa joya de argumento valioso «El Boxeador y la Dama», de Max Baer y Primo Carnera». La regia producción de grandes emociones «Vuelo Nocturno», de los Hermanos Barrymore. Mañana, «Masacre» (O la Matanza) y «El Rastro Invisible». Para Junio 30 el grandioso drama «Las Cuatro Hermanitas», que constituyó un exitazo el día de su inauguración.

MUSICA Y MUSICOS

BRILLANTE CONCIERTO EN EL CONSERVATORIO INTERNACIONAL.—El noveno concierto anual que ha ofrecido este centro musical desde su fundación, tuvo efecto en la tarde del martes en el amplio salón de actos del mismo en el Vedado.

Un programa interesantísimo presentó a las alumnas admiablemente preparadas, evidenciando en sus interpretaciones, que la directora María Jones de Castro, cuida de cultivar en ellas, las condiciones particuares, formando verdaderas artistas, no simples ejecutantes. Desde las niñitas de los cursos elementales, a las mayores en todas y cada una puede observarse el dominio completo de su trabajo, al que aportan en la medida de sus posibilidades la iniciación de sus gustos y personalidad.

Obras a dos pianos, como la «Pije Kuba» (danza italiana), de Mac Gregos, por Henry Coleman, Patsy Lees, María Cristina Saravia y Ma. Elvirita Forns, a dos pianos y seis manos, después otro grupito, que se presentó para ejecutar «Hand in hand», de Ducelle: formado por Martha Nuche, Ofelita Morales y Abreu, Pasty Lees, Silvia Medina, Martha Cabarrocas, Ma. Elvira Forns, que cumplieron muy graciosas su trabajo. A seis manos, el Minuet en sol mayor de Beethoven—Borrego, por Alicia Martínez Párraga, Lilliam Roque y Cristina Maciá. A dos pianos y cuatro manos El Molinito, de Landry, por Cristina Maciá y Lilliam Roque. Los mismos «Landler», de Landry por Ana M. Maciá y Isabel Mendoza. Y finalizando la primera parte el «Dirge» de J. Powell a dos pianos y doce manos, Peggy Echevarría, Isabel Llansó, Rosa Amparo Añorga, Elvirita Dopicó, Martha Nogueira y Angeles Alfonso.

A este grupo de niñitas de la primera parte añadiremos las que ejecutaron obras solas, Isabel Fernández Morrel, Haydee Otero, Antonia Jordán, Olga Seigle Montero.

En la segunda parte, se presentaron: Ofelia Casas, Josefina Sánchez, Mercedes Muiño, Graziella García, Adolfo del Cerro, Olga Cartaya, Ma. Elena Cabarrocas y Matildita Rodríguez. Y finalizaron la tercera parte Berta García, Olga Beltrán, Beba Andino, Elenita Alvarez y Maricia Ramírez Giralt con Martha Fernández Morrel que interpretaron con acierto y buen gusto el primer tiempo del Concierto en mi bemol de Mozart.

Varios alumnos del profesor de canto, maestro Alfonso Helmer tomaron parte también en el programa: María del Cármen Irazoqui, en «Primavera», de Gounod, Angel Irazoqui que dijo con adecuada interpretación el «Adios» de Schubert. Graziella Corrons, voz bien timbrada, nos brindó «Tutte le feste», de Rigoletto, de Verdi y un coro formado por Anita Ramírez Giralt, Amparo Cadenas, Josefina Moreno, Graziella Corrons, Ma. del Cármen y Juana Irazoqui con Eugenio Moré, Angel Irazoqui, Roberto Nieto, Clemente Morales, que como número final nos ofreció el «Vals» de la ópera Fausto de Gonnod.

Fué una brillante demostración de las enseñanzas que reciben los alumnos de esta reputada institución, por lo que enviamos nuestra felicitación a su directora la señora María Jones de Castro.

JORGE BOLET, nos visitará próximamente, pasando en esta capital unas cortas vacaciones el joven y distinguido pianista uno de los más notables entre los artistas cubanos de la hora actual. Bolet aprovechará esta oportunidad para ofrecer al público habanero, en una serie de tres recitales, algunas de las obras que figuran en los programas que lleva preparados para una gran tournee que efectuará en el invierno por por Estados Unidos.

Gratísima nueva para sus muchos admiradores.

N. B.

CARTEL DEL DIA

POR LOS TEATROS

PAYRET: A-7157.—Compañía de Acebal y Del Campo. A las 9: Jueves popular con «El furor de la Carioca» y «Aquí todos somos guapos».

MARTI: A-1851.—Compañía de A. Rodríguez. A las 8.45: «Volando hacia la Habana» o «El Príncipe Carioca». A las 10.30: «Escándalos habaneros».

POR LOS CINES

CAMPOAMOR: A-7054.—A todas horas: «El Barón de Villamientes», con Jimmy Durante y Zazu Pitts; «Catastrófico», «Hijos del desierto» y revista.

ENCANTO: A-4433.—A todas horas: «Alma de médico» (estreno), con Mirna Loy y Clark Gable; comedia y revista. A las 5.30 y 9.30: presentación de Tomasita Núñez y Ricardo Lara.

NACIONAL: A-3730.—A todas horas: «Este hombre es mío» (estreno), con Irene Dunne y Ralp Bellamy; comedia y revista.

RIVIERA.—«Muchachas de uniforme» y «El moderno Casanova».

FAUSTO.—«Basta de mujeres» y «Canción de cuna».

NEPTUNO.—«Muchachas de uniforme» y «Juguetes de Hollywood».

PRADO.—«Modas de 1934».

REGINA.—«Molino Rojo» y «Consejos a los enamorados».

RIALTO.—«Molino Rojo» y Consejos a los enamorados».

TRIANON.—«Voltaire» y «El mayor caso de Chang».

ACTUALIDADES.—«El boxeador y la dama» y «Vuelo nocturno».

LARA.—«La patrulla perdida» y «El valle de los fantasmas».

MODERNO.—«El marinero» y «Massacre».

OLIMPIC.—«Golpes de azar» y «El alcalde del infierno».

VIVES.—«Molino Rojo» y «De mutuo acuerdo».

BELGICA.—«Amores en Hollywood» y «Vida nocturna».

CUBA.—«El diablo se enamora» y «El correo de Bombay».

LIRA.—«Volando hacia Río Janeiro» y «As de ases».

UNIVERSAL.—«Deuda de amor» y «El sargento Tom».

WILSON.—«Identidad desconocida» y «Estaba escrito».

INGLATERRA.—«Identidad desconocida» y «Estaba escrito».

YO SOY UN MEDICO JOVEN!

Rodeado de bellas nurses... Mujeres ricas e ideales confían en mí... El Mundo me exige abstraerme de todo. Pero yo soy un hombre... con toda la emoción de un hombre... Yo quiero vivir la vida...

La Obra teatral fué aclamada por BROADWAY como "THE BIGGEST STAGE HIT IN YEARS"

Clark GABLE

MYRNA LOY

en la adaptación del gran drama

"ALMA de MEDICO"

—MEN in WHITE—

JEAN HERSHOLT

OTTO KRUGER

ELIZABETH ALLAN

Dirigida por Richard BOLESLAVSKY que dirigió "RASPUTIN"

Una Metro Goldwyn Mayer

5½ EN LA ESCENA 9½

POR PRIMERA VEZ en la HABANA el gran tenor mexicano

RICARDO LARA

CANTARA A DUO con

TOMASITA NUÑEZ

4 ESTRENOS 4

"CHINITA" "TIERRA DE MIS AMORES"

"NO DEJES QUE TE OLVIDE" "NUNCA LO SABRAS"

HOY ENCANTO HOY

UNICO EN CUBA CON REFRIGERACION

GACETILLAS

LARA: «LA PATRULLA PERDIDA»

Cuenta este céntrico cine de Prado y Virtudes con un programa muy selecto e interesante en todas sus tandas de hoy, desde las dos de la tarde con divertida comedia y variedad. Monumental joya «La Patrulla Perdida», de Victor Mac Laglen y Boris Karloff. Sensacional producción «El Valle de los Fantasmas» de Tom Keene. Mañana «Sucedió una Noche» de Clark Gable y Claudette Colbert. «La voz del Peligro» de Tim Mc Coy. Sábado «No se lo digas a mamá y «La Bailarina». Domingo «Tres Mujeres» y «Reina Cristina».

MODERNO: «EL MARINERO» Y «MASACRE»

Hoy repetimos el grandioso programa que con tanto éxito se estrenó ayer y con las mismas ventajas para los muchachos que pagarán en la tanda 5 centavos solamente. «El marinero», de Joe E. Brown (Bocaza) y Thelma Todd. «Massacre», por Richard Barthelmess, Ann Dvorack. «Quién paga los platos rotos», por el gordito Arbukle y «Dónde está la reina», cartón-cmedia. Luneta hasta las 6 y 30, 10 centavos. Nniños 5 centavos; después 15 centavos; niños 10 centavos. Mañana, presentación del exquisito tenor mexicano R. Lara, con la orquesta internacional Hnos. Castro, y las películas «La bailarina», Clark Gable y Joan Crawford. y «Tres generaciones danzan», Alice Brady, Frank Morgan. Sábado, «Volando hacia Río Janeiro».

OLIMPIC: «GOLPES DE AZAR»

Anuncian las carteleras del cine Olimpic, el preferido de las familias del Vedado, situado en Ave. de Wilson y B. un programa muy interesante con dos valiosas películas. En sus elegantes tandas de 5.15 y 9.30 divertida Comedia y una variedad. Suntuosa producción «Golpes de Azar», de Edward G. Robinson y Genevieve Tobin. A las 8.30 colosal film «El Alcalde del Infierno», de James Cagney y Madge Evans. Mañana «Sucedió una noche» y «No se lo diga a mamá». Sábado «Tres Mujeres» y «El Hermano del Diablo». Domingo estupendo programa, dedicando como de costumbre la matinée a los niños.

VIVES: «MOLINO ROJO»

Por ser hoy día de Moda en el lujoso «Vives» de B y 27 en el Vedado, habrá de verse invadida la gran sala, pues a más se ha combinado un programa muy atractivo e interesante. Tandas elegantes de 5.30 y 9.45, comedia y cartón. Maravillosa super joya «Molino Rojo», de Constante Bennett y Franchot Tone. A las 8.30 interesante producción «De mutuo acuerdo» de Gloria Swanson y Michael Farmer. Mañana «La Mujer Blanca» y «Cokctail Musical». Sábado «El diario de una mujer» y «El Dictador».

CUBA: »EL DIABLO SE ENAMORA»

Dos estrenos exhibe el Cuba de Suárez y Corrales, a precios popularísimos, en sus dos turnos de cinco y ocho y media. Comenzando en ambos turnos con noticiario Fox de sucesos mundiales, un cartón-comedia, la gran producción Universal por Edmund Lowe Ralph Forbes y Shirley Grey, titulada «El Correo de Bombay» y la bellísima cinta por Loretta Young y Victor Jorry «El Diablo se Enamora». Tanda cinco centavos; noche mayores 10 y niños 5. Mañana: dos estrenos: «El Noveno Huésped» y «Don Quijote». Sábado: «No dejes la puerta abierta» y domingo «Skimo».

LIRA: «VOLANDO HACIA RIO JANEIRO»

Complaciendo numerosísimas peticiones vuelve hoy a exhibirse esta portentosa super joya en este concurrido y confortable cine de las mayores comodidades, temperatura, sonido y clara proyección. En función corrida desde las dos de la tarde, preciosa Comedia y Variedad. La producción que ha batido todos los records de exhibición y presentación lujosa «Volando hacia Río Janeiro», por Dolores del Río con su célebre y popular baile «La Carioca» que tanto entusiasmo ha despertado ante el público. La sensacional y emocionante film «As de Ases» de Richard Dix. Mañana viernes «Massacre» (o La Matanza) y «Osada Juventud». Para el Domingo la mejor matinée de la Habana, algo extraordinario será su grandioso programa.

(Más GACETILLAS en la página SIETE)

Los cazadores del Cerro hacen una aclaración

Dicen que el señor Francisco Hernández Marrero no pertenece a dicha colectividad deportiva

Los Cazadores del Cerro se han dirigido al Jefe del Cuartel General del Ejército, en carta de junio 25, haciendo la formal declaración de que el señor Francisco Hernández Marrero no pertenece a dicha colectividad. Como recordarán nuestros lectores en un registro efectuado en el domicilio de este señor sita en Primelles y Calzada del Cerro, (altos del Café «Moderno» por el Teniente Powell del Ejército Constitucional, que se encuentra destacado a las órdenes del Jefe de la Policía Nacional, hubo de encontrar varias armas, entre ellos algunos Sprinfield y numeroso parque.

La carta en cuestión que está firmada por el señor E. Caamaño, como Presidente y J. Rodríguez, como Secretario afirma además que el Club no autoriza a sus socios para poseer armas de guerra.

INTOXICADO

Augusto Núñez Rodríguez, de 22 años, vecino de Perkins número 14, fué asistido de graves síntomas de intoxicación, que sufrió al ingerir unas pastillas para el asma y comer después, cosa que le estaba prohibido.

HOY CAMPOAMOR

LAUREL y HARDY con CHARLES CHASE en HIJOS del DESIERTO

EL BARON de VILLAMIENTES con JIMMY DURANTE

30¢ 15¢ 10¢

MAÑANA

LA CAIDA DE UN IMPERIO

Una producción ESPECTACULAR! SENSACIONAL!

M.E.C.D. 2016

Vine Vi Vencí

Palabras célebres de Julio César explicando al Senado romano su famosa victoria sobre Fárnaces, rey del Ponto.

VICHY

Manantiales del ESTADO FRANCES

VICHY HOPITAL
Afecciones del Estómago y del Intestino

VICHY CELESTINS
Agua de régimen de los Artríticos Diabéticos - Hepáticos - Gotosos

VICHY GRANDE GRILLE
Enfermedades del Hígado y del Aparato Biliario

Precio Rebajado
En todos los Cafés
1/4 VICHY CÉLESTINS
VICHY HOPITAL
Aperitivo higiénico - Digestivo ideal.

La instantánea de la suerte

Señora

Vea diariamente nuestra Sección de ROTOGRABADO.

La Real Silk pone a su disposición un atractivo y valioso obsequio; sólo es necesario que sea usted la indicada en la INSTANTANEA DE LA SUERTE.

A las Damas del Interior

También publicaremos fotografías tomadas en las siguientes ciudades:

Pinar del Río
Matanzas
Santa Clara
Cienfuegos
Camagüey
Santiago de Cuba

NO DEJE DE VER HOY LA INSTANTANEA DE LA SUERTE EN NUESTRA SECCION DE ROTOGRABADO

Puede ser usted la agraciada

CRONICA HABANERA

(Continuación de la Pag. 5)

LA BODA DE ESTA NOCHE

En la Iglesia de Nuestra Señora del Carmen, se celebrará esta noche, la boda de la encantadora señorita Mirtha Rosa Pérez Rivera, con el señor Rafael Lauzan Gómez, Director de Telégrafos.

Interesante ceremonia nupcial, señalada para las nueve, que congregará numerosa concurrencia.

Tanto el adorno general del templo, como el ramo de mano, serán obras de «Milagros», el aristocrático jardín del Paseo del Prado, siempre fino y exquisito.

BODA EN MARIANAO

Mañana viernes, a las seis de la tarde, se celebrará en la Parroquia de los Quemados en Marianao, la boda de la señorita Juana María Hernández con el señor Guillermo Martín.

Han sido designados padrinos la señorita Amparo Hernández, hermana de la novia y el hermano del novio, señor Ramón Martín.

Como testigos, firmarán por parte de ella, el doctor Antonio Sáinz y los señores Enrique Tarafa y Federico Cardona y por parte de él, los señores Frank Steinhart, Salvador Soler y J. Ruiz Muñiz.

«El Clavel», el acreditado jardín de los Armand, ha recibido la encomienda del ramo nupcial, nuevo modelo, muy bonito.

DE LA VERBENA DEL SABADO

La sociedad habanera en pleno se dará cita el próximo sábado en el Hotel Nacional, con motivo de la gran verbena benéfica, que, organizada por la Condesa de Buenavista, se celebrará desde las cuatro de la tarde.

Innumerables alicientes rodean esta fiesta, que promete culminar en el éxito más lisonjero.

Entre los diversos kioscos, que se instalarán por los jardines del Nacional, figura principalmente el del Café que, presidido por la gentilísima Marquesa de Tiedra, estará atendido por este grupo de damas:

Pura Nazábal de López Oña; Ofelia Cabrera de Repilado; Georgina Menocal de Sardiña; Moraima Nazábal de Suero; Celia de Cárdenas de Morales; Nena Valdés Recio de Quesada; Modesta Lazo de García; María Tavira de Galindo y Cándida Noval de Antón.

Y las señoritas Carmita López Oña, Carmita Andreu, Cuca y Laura García Lazo y Mina Cardereche.

Todo el café que se consuma en el kiosco es obsequio de los señores Bustamante y Quesada, dueños del tostadero «El Cadete», y será elaborado en las cafeteras Puro Aroma, propiedad de las Agencias Asociadas de Cuba.

Se venderá allí también tabacos y plus. Los tabacos han sido regalados por la fábrica Por Larrañaga, y el plus es un regalo de los señores Gallarreta, del señor Castillo, representante del cognac Domecq, de la Licorera Cubana, la Casa Potin y la Casa de Mendy.

Los hermanos González han regalado el vermouth Brocchittos.

El café, al precio de cinco centavos, será servido al estilo criollo en vasitos de caña brava hechos en la finca «El Chico», del general Menocal.

Al Teatro de la Riviera, organizado por el doctor Ernesto Angulo, le prestan su concurso valiosísimo los trabajos de organización, la gentil señora Hortensia Benítez de Skirving y Conchita Sánchez Iznaga, así como nuestra compañera Conchita Gallardo.

Harán de taquilleras las bellísimas Lydia Casas, Cecilia Portuondo, Teresita Rionda, Hortensia Betancourt, Me M. de la ruz, Gilda Andino, Bebé Julián, Emilita Angulo, Carmelina García, Gloria Sánchez Iznaga, María O.Reilly, Estela Salas, Dulce M. Santana, Lola Martell, Antonieta Goicoechea y Carmelina Gastón.

Para cualquier asunto relacionado con el Teatro de la Riviera, pueden llamar al doctor Ernesto Angulo, de 12 a 12 y 30 al Unión Club, teléfono A 9812, o de 1 a 3 a su residencia particular, I 3376.

La Orquesta de los Hermanos Castro, tan afamada, la Orquesta «Ensueño» y el Septeto Gloria Matancera, tocarán en el cabaret.

Es indescriptible el interés despertado en nuestra sociedad por esta fiesta grandiosa, cuyo éxito artístico, social y económico está asegurado de antemano.

MARIA TERESA COMELLAS

En el día de hoy las alumnas del Colegio María Teresa Comellas, asistirán a una fiesta campestre, invitadas especialmente por la directora del acreditado plantel.

Los exámenes de fin de curso que se vienen celebrando en dicho colegio continuarán hasta los primeros días del próximo mes de julio.

Para entonces se celebrará una fiesta, con motivo de la repartición de premios, para la cual ha sido hecha una extensa invitación entre los familiares de las alumnas.

TEATRO ENCANTO

«Alma de Médico», una de las últimas producciones del admirado actor Clark Gable, pasará hoy por la pantalla del elegante y siempre concurrido Teatro Encanto.

Myrna Loy, la bellísima estrella, colabora en este drama, considerado por la crítica norteamericana, como una de las mejores obras teatrales que se han presentado en los últimos tiempos.

En las tandas elegantes actuará además el tenor Lara, que cantará un dúo con la exquisito soprano cubana Tomasita Núñez.

Lo más selecto de nuestra sociedad se dará cita en el Teatro Encanto.

BODA PROXIMA

MINERVA ARMOR

La bella y muy graciosa señorita Minerva Armor Hernández, contraerá matrimonio el martes 3 de julio, con el señor Felipe de la Cruz Cadavieco.

Esta ceremonia se celebrará en la Iglesia de Nuestra Señora del Carmen, a las nueve y media de la noche.

Serán padrinos, la señora Mercedes Hernández de Armor y el señor José Manuel Hernández y Pérez de la Mesa, madre y tío respectivamente de la novia.

Los testigos.

Por ella, los señores Alberto Almasqué, Director de la Compañía Nacional de Alimentos, Gregorio Bibal y Ramón Abadín.

Por él, Mr. Hiram H. Ruston y los señores Pedro de la Hoz y Francisco C. Bedriñana, estimado compañero en el DIARIO DE LA MARINA.

ESTUDIANTES DE REGRESO

El martes a bordo del vapor Santa Elena, regresaron a la Habana, un grupo de jóvenes cubanos, pertenecientes a distinguidas familias, que cursan sus estudios en el Norte.

Entre ellos Víctor Pedroso y Aróstegui, Guillermo de Zaldo y Gamba, Antonio y Víctor Mendoza y Kindelán y José López Silvero.

BODAS DE JULIO

Para el día primero del mes entrante, ha sido concertada la boda de la bellísima señorita Moraima Bécquer Azcárate con el señor Armando Iglesias del Castillo.

Simpática boda que se celebrará a las nueve y media de la noche, ante el altar mayor de la Iglesia del Santo Angel Custodio.

Firmarán como testigos, por la novia, el doctor Hugo Roberts y los señores Antero Menció López, Manuel Rodríguez Llano y Fernando López Ortiz.

Y por el novio, el ex-Secretario de Hacienda, doctor Joaquín Martínez Sáenz, el ex-Secretario de Justicia, doctor Carlos Saladrigas, y los señores Aurelio Espinosa y Juan M. Barquín.

Un regio adorno floral llevará a cabo en el templo el renombrado jardín «Milagros», cuyos floristas maestros, siempre triufadores, tendrán a su cargo también la confección del ramo nupcial, que será de estilo Colonial.

DEL LYCEUM

La conferencia que debía ofrecer esta tarde en los salones del Lyceum el doctor Luis de Soto, ha sido aplazada.

El doctor Soto, hace preparativos de viaje al Norte, a cuyo regreso se celebrará dicha conferencia.

Mañana habrá una interesante exposición de Tallas en madera, del notable artista Rafael Brito Peralta.

La presentación del expositor estará a cargo de nuestro compañero Armando Maribona.

(Continúa en la Pag. 9)

Retratos que hacen personas vulgares!!

No se retrate donde le van a cambiar su fisonomía. Su personalidad debe ser captada con exactitud y arte al mismo tiempo. El Estudio Fotográfico de «El Arte», Galiano 118, posee la más depurada y exquisita técnica en toda clase de trabajos fotográficos.

28-30

Junio 29. San Pedro y San Pablo
LA CASA PEREZ
Camisería Especial Para Regalos
Neptuno 79

GACETILLAS

UNIVERSAL: «DEUDA DE HONOR»

Hoy un gran estreno en el popular y concurrido cine Universal, con su espaciosa y confortable sala de exhibición, sonido perfecto y clara proyección. Función corrida desde la 1 a las 6 y de 6.30 a 11 con una variedad. Simpatiquísima y divertida cinta «El Sargento Tom» por Tom Tyler. Monumental producción «Deuda de Honor» de Ken Maynard. Mañana y a petición «Volando hacia Río Janeiro» y «As de Ases». Sábado «Golpe de Azar» y «Siempre en mi corazón». Domingo dos comedias, Episodio 12 de «La Aldea Muerta», «Prisioneros de Guerra» y «Golpe de Azar».

WILSON: «IDENTIDAD DESCONOCIDA»

Belascoaín y San Rafael, U-5863; 10 centavos de 1 y media a 6 y media y 15 centavos después, niños 10 centavos a todas horas.

El espectáculo de mejor ventilación de la Habana, más fresco que en la playa, sin sufrir los rigores del sol.

Hoy, tarde y noche, la comedia «El orgullo de mamá», revista y el cartón «Alba, Mediodía y Noche», y las producciones, «Identidad desconocida», por James Dunn, y Gloria Stuart; y «Estaba escrito», film especial, por Stuart Erwin y Raymond Hatton.

A las 5 p. m. «Identidad desconocida» y «Estaba escrito».

Mañana, «Volando hacia Río Janeiro», por Dolores del Río y Raúl Roulien; y «Si yo fuera libre», por Irene Dunne y Clive Brook

Sábado: «Golpes de Azar», por Edward G. Robinson.

INGLATERRA: «IDENTIDAD DESCONOCIDA»

San Rafael y Consulado, M-5527; 10 centavos de 1 y media a 6 y media y 15 centavos después, niños 10 centavos a todas horas.

El espectáculo de mejor ventilación de la Habana, más fresco que en la playa, sin sufrir los rigores del sol.

Hoy, tarde y noche» la comedia «Venga esa manos», el cartón «Noche de Brujas», revista y las superproducciones, «Identidad desconocida», regia film, por James Dunn, y Gloria Stuart; y «Estaba escrito», atracción excelsa, por Stuart Erwin y Raymond Hatton.

A las 5 p. m. «Identidad desconocida» y «Estaba escrito».

Mañana, «Volando hacia Río Janeiro, por Dolores del Río y Raúl Roulien; y «Si yo fuera libre», por Irene Dunne y Clive Brook.

Sábado: «Golpes de Azar», por Edward G. Robinson.

Termina el sábado nuestra venta

"Junio, mes del cliente"

La figura de la izquierda está "vestida" con un sostenedor estilo 15, de encaje color ocre, con cintas y elástico de seda, que vendemos a 68 centavos.

El pantalón diseñado corresponde a nuestra colección de panties de piel de ángel, con encaje bretón. Colores: azul, rosa, salmón, maíz, nilo y blanco. Precio: 59 centavos.

Los panties, como el ilustrado a la derecha, son de piel de ángel, irrompibles, con finísimo encaje bretón incrustado. En los mismos colores y al mismo precio que el anteriormente descrito.

El sábado termina nuestra gran venta «Junio, mes del cliente».

Les quedan, pues, a ustedes tres días—hoy, el viernes y el sábado—para aprovechar los precios excepcionales que rigen este mes en «LA FILOSOFIA».

Surtido de nuevo nuestro Departamento de Ropa Interior —artículos que no se consumen precisamente en verano, ni en invierno, sino durante todo el año— estamos en condiciones de satisfacer la demanda, por grande que ésta sea, en estos tres días finales de nuestra gran venta «Junio, mes del cliente».

Lo mismo hemos hecho con los demás departamentos. Pero hoy queremos presentar, como ejemplos de alta conveniencia, sucintamente descritas las calidades y los precios de algunas interesantes prendas interiores femeninas:

Sostenedores de soiset y encaje bretón ocre. Colores: blanco, maíz, verde, salmón, azul y rosa. Tallas del 32 al 44. A **$0.28**

Panties-culero de jersey de piel de ángel, irrompibles, en todas las tallas y en todos los colores, a **$0.39**

Panties de jersey irrompible, con encajes bretón color ocre, forma modernista. Colores: azul, rosa, maíz, nilo, peach y blanco, a **$0.45**

Bloomers irrompibles, de jersey, en los colores blanco, azul, rosa, salmón, nilo y maíz. Tallas del 36 al 44. Dos bloomers por **$0.90**

Panties irrompibles, de piel de ángel, con encajes legítimos de bretón, color ocre, en los colores del anterior, a **$0.92**

Panties y bloomers "Kayser"

Bloomers irrompibles, en los colores rosa, azul, salmón, maíz, nilo, y blanco. Tallas del 36 al 44. Dos bloomers por **$0.90**

Panties y bloomers de la famosísima marca «Kayser», en los colores peach y rosa, y en todas las tallas, incluso las extra», a **$1.28**

Para niñas

Panties-culero para niñas, confeccionados en jersey de seda, en los colores azul, rosa, salmón y maíz, a **$0.20**

Otro tipo de pantie-culero, irrompible, en los mismos colores que el anterior, y como aquél en las tallas de 2 a 8 años, a **$0.25**

Acabamos de recibir...

Hemos recibido recientemente un gran surtido de camisetas de algodón, para señora, en los colores blanco y rosa. Estos artículos están amparados por marcas de reconocida bondad entre las cuales figura la famosísima «Kayser».

LA FILOSOFÍA

El autor de un robo de dinero fué arrestado

Un vigilante fué acusado de prevaricación por no querer prestar el auxilio solicitado

El soldado Antonio Sánchez Rodríguez procedió al arresto de José Manuel Suárez García, de 27 años de edad y vecino de San Indalecio 17, por haber sido sorprendido en los momentos en que en el pabellón «Segundo Alvarez», de la Casa de Salud «La Purísima» de la Ass. de dependientes, descerrajando los escaparates de Manuel Lamas Calvo, sustrajo la suma de quince pesos. El detenido ingresó en el vivac, por disposición del Juez de Instrucción de la Sección Quinta.

VIGILANTE ACUSADO DE PREVARICACION

Constantino Dopazo Sanen, dueño del café «El Central» en la Víbora, denunció en la Décima Tercera Estación, que requirió el auxilio del vigilante 1063 para que procediera al arresto de un individuo de raza negra que con una piedra intentaba agredirlo, negándose a ello.

Más tarde, el mencionado agente, que se nombra Felipe Lastra, detuvo a Ignacio Herrera Nodarse, de 17 años y vecino del Reparto Las Yaguas, por ser el individuo a que se hace referencia, el cual le manifestó que el dependiente del café nombrado Rodolfo Pérez Suárez, lo había maltratado de obras.

Del hecho se le dió cuenta al Juez de Instrucción de la Sección Quinta.

BARCOS QUE SE ESPERAN

JUNIO 28: «Veragua», de Cristóbal; «San Benito», de Boston.

JUNIO 29: «Cefalu», de New Orleans; «Santa Lucia», de San Francisco; «Sixaola», de Tela; «Cuba», de Tampa y Cayo Hueso.

JUNIO 30: «Orizaba», de New York; «Oriente», de Veracruz.

SABANAS
VELMA
72×90
—IMPERIALES—
PIDALAS EN TODOS LOS ESTABLECIMIENTOS
Fábrica y Almacen de Ventas
INDUSTRIA,129 ENTRE Sn RAFAEL Y Sn JOSE
Teléfono A-6232

CUANDO SE TIENE LA DESESPERACION

de haber tomado los ilusorios y los contraproducentes remedios anunciados, es cuando más se agradece la perfecta eficacia del «DIGESTIVO MOJARRIETA» legítimo, que es el único verdadero remedio gastro-intestinal conmpleto, tanto en esta como en las otras naciones, confirmado eficaz y superior a todos los otros, para las enfermedades del estómago,

DE VENTA EN TODA BUENA FARMACIA

Alivie esas manos ásperas y agrietadas *con* **Resinol**

Y verá cómo, en una noche, desaparece el ardor y la piel queda suave y aterciopelada. Cuando se usa regularmente el Jabón Resinol, se tienen siempre las manos blancas y tersas. *En las droguerías.*

Pida muestras gratis a Resinol, Dept. 64, Baltimore, Md.

SUSCRIBASE Y ANUNCIESE EN EL «DIARIO DE LA MARINA»

M.E.C.D. 2016

El "Morro Castle" salió ayer para N. York con un importante cargamento de frutos cubanos

Ocurrió un incidente en la Aduana al pretender un empleado tomar posesión de su cargo. La Aduana recaudó ayer la suma de $91,562.88. Crotesías de estilo para un médico chino

Aspiraciones justas

Por GABRIEL CAMPS

Del gran montón de cartas que de todas partes de la República recibo referentes a la campaña hipotecaria, en que unos cuantos hombres de buena voluntad, andamos tan fatigosamente empeñados, saco una que me ha impresionado por su desenfado.

Mi corresponsal concluye su epístola con la siguiente interrogación: —¿Y en resumidas cuentas, amigo mío, qué es lo que ustedes quieren?

Voy a contestarle a dicho señor desde estas alturas, empezando por decirle que o no lee, o bien es sordo de cañón y no sabe leer.

¡Porque cuidado, que si un asunto ha sido intensísimamente difundido es este de las hipotecas!

Procuraré clarísimamente significar, sin necesidad de resumir cuentas, qué es lo que queremos.

A.—Salvar al país.

B.—Volver más que por los fueros de la razón por los del sentido común, desgraciadamente el menos común de todos los sentidos, en el delicioso país de las viceversas.

Nosotros queremos, como voceros de la democracia cubana:

1o. Que la Revolución legisle conforme a derecho y no infringiéndolo como lo hace cada vez que legisla. Al efecto pedimos que se reforme el Estatuto, que llaman constitucional, en el sentido de que se dé efecto retroactivo a las leyes.

En las penales cuando sean favorables al reo y en las civiles cuando así lo disponga la propia Ley que se promulgue y en ésta se haga la declaración de retroactividad.

Para ello, sin lo cual la Revolución no puede caminar más que echándose a ciegas por la calle del medio, no hay más que hacer que dar vigencia constitucional al artículo 3o. del Código Civil, sin fuerza de obligar desde que se promulgó la reaccionaria y mal pergeñada Constitución de 1901.

2o. Queremos que se prorrogue la moratoria para evitar los grandes males (luego de imposible remedio) que sobrevendrán cuando llegue su término, que está ya a la vista.

3o. Queremos que se vuelva a promulgar, poniéndola en vigor, la Ley de 3 de Abril de 1933, tan favorablemente acogida por la opinión pública, aboliendo la absurda, inicua y feroz acción personal, y que con gran sorpresa de todos ha sido declarada inconstitucional por un Tribunal Supremo a pesar de un notabilísimo voto particular cooperador a la acción de buen gobierno de un Magistrado de sano espíritu revolucionario y de rectas intenciones.

4o. Queremos con ello que las ramas del poder público marchen siempre de acuerdo y no cada una por su lado, sacrificando a teorías simplemente especulativas o académicas, de a kilito, las conveniencias públicas, para disipar confusiones y mantener la unidad, en la disciplinar directriz.

5o. Queremos que se borre de las leyes el precepto que autoriza la tercera subasta sin sujeción a tipo para que no vuelva a repetirse en Cuba el escándalo de haberse rematado las cinco mil fertilísimas caballerías de tierra que circundan a la gran bahía de Nipe, por un crédito de cuatrocientos pesos y las costas, en un juzgado de Matanzas.

6o. Queremos añadir que nadie, en un momento dado de caos económico y de embriaguez pública como el que atravesamos, se pueda quedar en remate con tierras de la Cuban Cane valuadas en 30 millones de pesos por la irrisoria suma, en lo relativo, de cuatro millones de pesos; ni que exista la más remota posibilidad de que, por cuarenta o cincuenta mil pesos, pueda pasar el dominio de una gran edificación, pongamos de ejemplo la manzana de Gómez, el edificio de Bacardí o el Centro Asturiano, a manos ávidas de un acreedor ventajoso y afortunado por el descuido del Estado, regulador y protector de los intereses comunes.

7o. Queremos, para el restablecimiento de Cuba, que se dicte la ley de **Usura**, es decir que se fije el máximo de intereses que devenguen los préstamos hipotecarios como han hecho la República Portuguesa, Colombia, El Salvador y como ha ordenado Roosevelt en los Estados Unidos en que está prohibido prestar con hipoteca a más del cuatro y octavo por ciento anual bajo severas penas. El Partido Socialista no se conforma y pide el dos y medio.

8o. Queremos imitar a España, en cuya nación todo préstamo hipotecario superior al seis por ciento anual, se considera usurario y por consiguiente delictuoso, como alterante del precio de las cosas, y se condena al usurero a prisión correccional y multa de cincuenta mil pesetas.

9o. Queremos que el cubano, más propenso hoy que nunca, no siga abonando de intereses del 7 al 12 por ciento en lo urbano y el 12, 18 y 24 por ciento en lo rústico porque eso es en lo divino un pecado mortal y en lo humano una canallada.

10o. Queremos que en las escrituras de préstamos hipotecarios no se castigue el no pago puntual del interés demorado con penas terribles, bestiales, como son fijación de intereses de intereses, aumento de los mismos, y otras penas que la crueldad elabora, expiración del plazo de vencimiento, y caprichosos castigos que ha inventado la codicia humana, que explota y utiliza la maquinaria judicial, para enriquecimientos torticeros, como se decía en el antiguo castellano, o para la realización de una desvenglenza mayor.

11o. Queremos que cuando el deudor impedido no pueda pagar el por ciento que se fije en la nueva moratoria se le cobre por el acreedor ese por ciento dejado de satisfacer; pero de ninguna manera que se castigue su impedimento, que en la mayor parte de los casos será debido a motivos fortuitos o a fuerza mayor, con la pérdida del beneficio de la moratoria, lo que constituye en la actualidad una expropiación forzosa sin indemnización y una enormidad. En lo jurídico, un desatino.

12o. Queremos como complemento y concordancia que los Municipios y Obras Públicas, por el mal servicio del agua, hagan borrón y cuenta nueva con previa reducción de los impuestos, a partir del próximo 1o. de Julio, sabia y prudente medida de alivio público, cuyas favorables consecuencias serán los primeros en disfrutarlas Obras Públicas y los mismos Municipios.

Si el Estado rechaza formales contratos, si demora el pago de los plazos de amortización de la deuda exterior y si le recorta el sueldo a sus funcionarios y humildes servidores; si los Municipios, que han olvidado que la ley municipal los denomina la Casa del Pueblo, y no pagan lo que deben, justo es decir que porque en algún caso no pueden y abonan minúsculas soldadas a sus empleados, como han olvidado también que la Casa del Pueblo no se ha establecido para realizar negocios mercantiles, sino simplemente para manejar los aportes comunes a lo pobre, si el pueblo es pobre, y con algún mayor dispendio, siempre dentro de normas de moral, sus períodos bonancibles; ¿en nombre de qué principio de justicia no quieren para el pueblo lo que actualmente quieren para sí?

Este pobre pueblo que está sumido en rabiosa desesperación porque es objeto impiadoso de todos los abusos y de todas las desvergüenzas y lo que es peir, de todas las incomprensiones.

Contra estas aspiraciones generosas no se pueden oponer argumentos serios. Sólo sofismas y especiosas razones aparentes e insinceras por una burocracia adversaria de toda novedad y en el fondo anti-revolucionaria. Burocracia disfrutadora en sueldos y posiciones de los esfuerzos populares que se han hecho para renovar a la Nación, a la patria de Martí.

El «Morro Castle»

Ayer tarde y directo para New York, zarpó el turbo electrico «Morro Castle» de la Ward Line, que lleva un importante cargamento de frutas, vegetales y otros productos cubanos así como numerosos pasajeros entre ellos los señores Adriano y Olga Cayaso, Ester Brandon, Phillip Blunson y señora, Ernest Callette, Rodolfo Cappel y señora, María Luisa de las Dobles, Esperanza F. de Mínguez e hija, Ana María Garrido, George Garret, Arturo González y señora, Juan J. García, George Liaño, Baldomero Montes Carl Peorson y señora, Luisa V. de Solario, Antonii Villorua, Rosa S. de Vargas, Ana L. Ward e hija, Rafael Lombard, Rafael Henca y César Gorri.

Los que fueron en el «Cuba»

En el «Cuba» para Key West y Tampa embarcaron Ramón Pérez, Ramón Mola. José Nicolás Jane, Manuel Avilés y familia, Enrique Montoulieu Jr. León C. Fiol, Inocencia Toranzo, Esperanza Cardoso e hija, Néstor Carrillo, Ignacio G. Nobles, Enriqueta Baños, José Lanz y familia, Daisy Losa, Fernando Fernández. Josefina Ortega, Ignacio Riquelme, Aurelio Narganes y familia. Gonzalo Santizo, Ernesto Zaldo Jr., Carmen González, Dorothy Holland y familia, Ricardo Pérez, Esteban y Armando Sáenz, Sara Díaz e hijo, Margarita Siré, Mercedes Plant, Desiderio Arnaya, Rice Keig y familia, y otros.

Un petrolero

Procedente de Cumarelo, llegó ayer con un cargamento de petroleo el vapor Franklin K. Lane.

El «President Taft»

De San Francisco y escalas llegó ayer el vapor americano «President Taft» que trajo 3 pasajeros para la Habana, y conduce carga y 139 pasajeros en tránsito para New York.

Llegaron por este vapor José Govin, Alma Kokins, y Alma Wallett.

Una artista

Entre los pasajeros en tránsito y en compañía de su madre y su hermano Armando, la precoz artista americana Joyce Miller, quien ha ofrecido varios conciertos en California.

También va el administrador de teatros Barther Moore y familia.

Un incidente

Durante la mañana de ayer se registró un desagradable incidente en los pasillos de la Aduana entre un grupo de empleados y el Sr. Avelino Velasco, quien se proponía tomar posesión de su cargo, a lo que se opusieron los otros.

El Supervisor de la Policía del Puerto, Capitán Hidalgo, dispuso que el Teniente de la Policía, del Pérez, y dos vigilantes intervinieran en el caso, pero el Administrador, Sr. Barquín, dió las gracias por la intervención, pero como el asunto se resolverá administrativamente, cesó la intervención policíaca.

Cortesía de estilo

El próximo día 8, cruzará por la Habana, el médico chino, doctor Wesley K. S. May, miembro del St Luke's Hospital, de Bethleman Pennsylvania y quien se dirige con su esposa a su país, vía San Francisco.

Se ha dispuesto se le ofrezcan las cortesías de estilo.

La recaudación

La Aduana de la Habana recaudó ayer $91,562.88.

Salidas

Salieron ayer el «Morro Castle» para New York, el «Cuba» para Key West, el «P. Taft» para New York.

SUSCRIBASE Y ANUNCIESE EN EL «DIARIO DE LA MARINA»

MATANCERAS

LA CASA DE WHITE

Surge una duda.

Mientras que en archivos como los de Raúl Kay, se señala la de Milanés numero cuatro—hoy Convento de las Siervas de María—como la casa en que viera la luz primera, aquel virtuoso del violín, hay datos por otro conducto de que fué en la de Maceo número doce y medio donde naciera el eximio violinista.

Ni la fe de bautismo de White, ni cuantos otros documentos se han aportado para la certeza de dicho dudoso punto, han podido hasta el momento aclarar el particular.

Se sabe, que en esa casa de Milanés numero cuatro, mansión señorial que fué de los de Vill, convivió la madre de White por muchos años, a cuya servidumbre pertenecía y se sabe también, que el artista hasta que abandonó la Isla, obligado por las persecuciones de que era objeto, mantuvo con los de ese apellido un íntimo contacto. Una dama matancera muy distinguida, Rosalía Hernández Miró, la viuda de Raúl Kay, conserva el archivo de su esposo estos datos, los más dignos de crédito hasta el momento. Pero se dice también que en una colección de periódicos que existía en la Biblioteca Pública, se hablaba del nacimiento de Joseíto White en la casa de Maceo número doce y medio. Esa colección no existe hoy en dicho establecimiento por que un Secretario de Instrucción Pública de pasados Gobiernos la llevó a la Habana, no se sabe si a la Secretaría o a algún particular archivo.

Estamos pues, en vísperas del homenaje que va a rendirse al gran músico y Julio Schutte, que indaga por todas partes cuanto se relaciona a tan interesante asunto, espera para el ocho de julio, tener ya aclarado el particular.

El año próximo de 1935 se cumplirá el centenario de Joseíto White y creemos que para esa fecha Matanzas tributará un homenaje al hombre que tan alto puso el nombre de Cuba en el extranjero.

Homenaje que bien pudiera ser la colocación del busto de White, que se exhibió en un tiempo en el teatro «Sauto», en cualquier parque de la ciudad o en cualquier sitio público en que puedan reverenciarlo las generaciones futuras.

EL MARQUES DE CAVIEDES

Don Rafael Angulo y Heredia.

En París, donde residía desde hace mucho tiempo, dejó de existir el día siete del corriente junio, el ilustre hijo de Matanzas, que no por ausente de ella, la olvidó nunca y dejó de amarla con fervor y con unción.

No ha mucho todavía, recordarán mis lectores la donación que hizo el Marqués de Caviedes de una casa de su propiedad a los Asilos la Beneficencia y el de Ancianos Desamparados del Paseo de Martí.

Tampoco se habrá olvidado el rico obsequio que hizo al Liceo por esa misma época—unos dos lustros atrás—consistente en las dos magníficas estatuas de bronce que decoran su vestíbulo.

Y hay que recordar también que a pesar de residir siempre en el extranjero, el Marqués de Caviedes figuraba como socio del Liceo, auxiliando con su cuota a la vida lánguida de esa Institución.

Era pues un hijo de la Yucayo que no la olvidó nunca y que por ella hizo cuanto estuvo en sus manos y a su alcance.

La nueva, pues, de su fallecimiento ha sido recibida con honda pena y con dolor intenso.

Llegó esa nueva ayer precisamente al apoderado de la familia Angulo en ésta, el señor Juan J. Alcoser, que la puso en conocimiento del Liceo y la ha dado a la prensa para general conocimiento.

Nació Angulo en esta ciudad, en la casa solariega de sus mayores, Jovellanos esquina a Maceo, que continúa siendo propiedad de la descendencia de los de ese apellido y está hoy a nombre de Ignacio Angulo y Soler, Vicecónsul de Cuba en San Sebastián.

El doctor Rafael Angulo y Heredia, se aducó en Matanzas, iniciando sus estudios en el colegio La Empresa y comenzó su carrera de medicina en la Habana, la que terminó en París con notable éxito.

Allí casó Angulo con la señora María Sánchez de Movellan, opulentísima dama que aportó a su unión fortuna fabulosa.

Tituló en España más luego otorgándosele el Marquesado de Caviedes que hoy hereda su hijo Antonio, que reside como su progenitor parte del tiempo en París, en un hermoso chateau, y otra parte en San Sebastián, donde tienen una preciosa villa.

Para todos los deudos del ilustre muerto en Europa, así como para los Angulo, de Cuba, muy estrechamente vinculados a él, y para Alcoser que devotamente los reverencia, mi pésame más sentido.

LA SEÑORA DE QUINTANA

Nena Pita.

Llegó a Matanzas ayer, después de ser sometida a una intervención quirúrgica en la capital, por el eminente cirujano doctor Ricardo Núñez Portuondo, la joven, bella e interesante dama.

Operación feliz, que con su acostumbrada maestría practicó el doctor Núñez, dándola de alta el martes, en que regresó a estos lares.

Nuestra enhorabuena a la señora Pita de Quintana.

FLORA MORA

Pospone su concierto.

Obligaciones del momento obligan a la eximia pianista a dejar para su regreso del extranjero el recital que veníamos anunciando los cronistas de Matanzas.

La señora Mora, que tenía proyectado un viaje a ésta, no llegó a realizarlo y según carta que tengo a la vista del señor Raúl Medina, su representante, los compromisos adquiridos en otras localidades la privan por el momento de actuar ante el público yumurino.

A su vuelta del viaje que emprende en estos días vendrá a Matanzas Flora Mora.

EN VIAS DE RESTABLECIMIENTO

Conrado Pérez Muriedas.

Es muy satisfactorio el estado de salud del joven teniente de la Policía Nacional, que fué sometido a una delicadísima intervención quirúrgica, que le practicara el doctor Gonzalo Aróstegui y González de Mendoza, auxiliado del doctor Astrong y de los alumnos Freyre y Xirau, que cuida de la asistencia del simpático enfermo.

Permanece en la Habana aún junto a Conrado su señora madre, la señora María Muriedas de Pérez Jacomino, que no regresará a ésta hasta que sea dado de alta de un todo el apreciable enfermo.

DUELO CARDENENSE

Que compartimos los matanceros.

Ha fallecido en la Habana y fué traído ayer su cadáver a la Perla del Norte, la muy distinguida dama Loita Muxó, la esposa del doctor Frank Larrieu, figura social cardenense de las más destacadas.

La dolorosa nueva que ha ido a sorprender a todas las amistades de los esposos Larrieu-Muxó ha sido un verdadero duelo para la ciudad de Cárdenas, donde tanto las familias de la finada, como la de su consorte, militan en los altos círculos sociales con prestigios inmensos.

Nos compenetramos con la pena de esos amigos.

TERESA IRIBARREN

Delicada de salud.

Es así el estado de la apreciable dama, que es hermana política del abogado José G. Iznaga, tan bien relacionado en todos nuestros círculos.

Una embolia es el mal que postra en el lecho a Teresa Iribarren.

Por su mejoría hago votos.

«AGUILAS RIVALES»

Título de una film.

Ese el que lleva la gran película que se proyecta esta noche por la pantalla del teatro «Velasco».

Va también otra producción cinematográfica de gran mérito: «La reconquista de un amor», por William Powell.

Y para el domingo el éxito de la semana: «Un grito en la noche», cinta que está inspirada en esa bella novela de Pedro Mata que hizo tanto furor.

LA SEÑORA DE ESCOTO

Desoladoras nuevas.

Anticipé en pasados días que no era nada satisfactorio el estado de salud de la gran escritora matancera Lola María de Ximeno, y traigo hoy aquí el diagnóstico del eminente doctor Caballero, que confirma los temores que por todos se abrigaban.

Se recrudece el mal de la señora de Escoto.

Se agrava por momentos.

Hasta aquel santuario de la calle de Byrne, donde entre sus archivos, sus libros y sus valiosas reliquias del pasado, se desliza la existencia de los esposos Escoto-Ximeno, llegan mensajes interesándose por la salud de la alta dama y amigos incontables que van a inquirir sobre su estado.

MUY MEJORADO

Un simpático chiquillo.

Me refiero a Napoleón Arango y García, que en la residencia de su abuela, la señora Isabel Amechazurra, la viuda del hacendado Laurentino García, ha estado bastante delicadito de salud.

Lo asiste el doctor Luis Cuní.

Y en sus manos se inicia el restablecimiento del interesante enfermito, cuyos padres hoy en Europa se disponen a regresar a Cuba de un momento a otro.

LA SEÑORA VIUDA DE ACOSTA

Adela Bello.

Quita su casa de la Playa y se va a residir a la Habana, la madre de nuestro Gobernador, que como éste también traslada su home a la ciudad del Almendares.

Con la señora Bello se nos resta a la sociedad matancera, esa figura gentil que comenzaba a aparecer en nuestro salones y que cumplidos los quince años debutaba en sociedad brillantemente.

Dos casas que quedan desocupadas ahora en aquel caserío.

La que habitaban los esposos Acosta-Schweyer y la de la señora Bello viuda de Acosta.

No estarán vacías mucho tiempo, tal la demanda que hay de esas quintas de Bellamar.

EL OCHO DE JULIO

Importantes justas.

Decidido está ya que midan sus fuerzas, en ese segundo domingo de julio, los crews del Instituto matancero y el junior del Habana Yacht Club.

Así me lo comunica en telegrama que acaba de recibir Rafael Posso, el más entusiasta y el más perseverante de los clubmen de la sociedad de Marianao.

Confirma esta nota de hoy, la que escribiera en días pasados, cuando fueron visita de Matanzas y honraron mi casa los señores Posso, Carbonell y Rubén Otero.

El Director del Instituto, doctor Mario González, con personalidades de esta sociedad, combinará un atractivo programa para ese día ocho de julio, que marcará en los anales sportivos matanceros un gran acontecimiento.

En próximas notas daré nuevos detalles sobre tema de interés tan grande como el que inspira estas líneas.

LA ULTIMA NOTA

Para decir que se reunieron anoche en la señorial residencia de los esposos Begueristain-Rivero, ese grupo simpático de jóvenes y señoritas, que semanalmente asaltan las quintas de aquel quartier, ofreciendo deliciosas fiestas.

Manolo JARQUIN

Estado del Tiempo

Las condiciones del tiempo apenas han variado, persistiendo la influencia del anticición del Atlántico y del centro débil en el Golfo de México, ambas áreas de buen tiempo. En el Mar Caribe el barómetro sigue normal y el tiempo bueno, con la depresión permanente del extremo sur.

Pronóstico para el jueves: Buen tiempo excepto algunas turbonadas después del medio día. Calmas y vientos flojos a moderados del nordeste al sur.

Observatorio Nacional.

Vine Vi Vencí

Palabras célebres de Julio César explicando al Senado romano su famosa victoria sobre Fárnaces, rey del Ponto.

VILLACLAREÑAS

DE DIAS

Dorita Sánchez Hegüy, la interesante damita que se encuentra de nuevo en la ciudad después de haber terminado su curso de estudios en el Colegio de las Hermanas Dominicas Francesas, de la capital.

Muchas congratulaciones recibió en su onomástico.

Su residencia de la calle de Marta Abreu, se vió muy visitada, durante todo el día, cumplimentando a sus amistades ella y sus amantísimos papás, los distinguidos esposos el industrial Felipe Sánchez y Cándida Hegüy de Sánchez.

FESTIVAL EN EL TENNIS

Para el sábado día treinta del actual ha señalado la prestigiosa sociedad Villaclara Tennis Club, un magno festival con el sugestivo nombre de «Una noche en Río Janeiro».

Es mucha la animación reinante.

La glorieta y «courts» serán convenientemente decorados; de ello se han encargado las huestes de Gumensindo González, el del jardín «La Rosa».

Será este el nuevo éxito del Villaclara Tennis Club.

COMIDAS BAILABLES

En las noches de los sábados.

Las organizan los entusiastas comerciantes señores Cortina y Fernández, en su «Hotel Florida» el de los Embajadores, como lo llama mi buen compañero en la crónica señor Sergio R. Alvarez.

Propónese, después de ciertas adaptaciones al salón principal comedor de ese Hotel, iniciar estos actos sociales atendiendo la petición de distinguidas familias.

Se ampliarán los salones.

Y Angelito Valdés, el mago del pincel en la ciudad, los decorará.

CULTOS RELIGIOSOS

En honor de Nuestra Señora del Buen Socorro.

Se celebraron en la Iglesia de los Padres de la Pasión, oficiando el Superior de la Orden, Padre Lorenzo.

Muy lindo el altar.

Al lado del Evangelio se levantó un trono y allí se colocó el magnífico óleo de Nuestra Señora del Buen Socorro, entre flores y luces.

El coro interpretó la Misa de Gounod.

Mucha la competencia.

DE DIAS

Estuvieron de días: la distinguida dama Zoila Vilabrilla de Fuentes, Zoila Ortíz de Romero y con ellas las damitas Zoilita Rosa Avalos y Zoilita Gárciga, la fuerte candidata para el Certámen de Simpatía que organiza el Villaclara Country Club.

Con tal motivo fueron todas muy congratuladas.

Aprovechando esa oportunidad, un grupo de amigos de la candidata y futura Reina de ese Certámen del Villaclara Country Club, acordó ofrecerle un baile en los salones del Unión Club.

Será esta lista un gran éxito, y, a la vez, efectiva propaganda para quien ha de ser la indiscutible Reina de Simpatía en Villaclara.

DE LA CAPITAL

Ha retornado el señor Don Rafael Antón, Presidente de la Colonia Española de la ciudad.

El viejo castellano tan popular, a quien mucho se le quiere y distingue en la ciudad.

Reciba mi saludo.

Armando A. MACHADO.

LA EXPORTACION DE LANGOSTA POR LA VIA AEREA.

Ha sido resuelto de modo favorable la petición formulada por la casa de Fernández y Cia, de Sagua la Grande, para establecer una línea de transporte aéreo para la exportación de langosta.

-OFICIAL-

REPUBLICA DE CUBA.—SECRETARIA DE OBRAS PUBLICAS.—NEGOCIADO DE PERSONAL Y COMPRAS.—DIVISION DE COMPRAS.— OFICIAL.— ANUNCIO.—Habana, 31 de mayo de 1934.—Hasta la hora y fecha que a continuación se expresan, se recibirán en el local de subastas de la División de Compras, Secretaría de Obras Públicas, proposiciones en pliegos cerrados para las subastas generales para los suministros de efectos y materiales a esta Secretaría, durante el año fiscal de 1934 a 1935: Día 30 de junio de 1934, a las 9 y 30 a. m., EFECTOS DE ESCRITORIO, DE DIBUJO E IMPRESOS.—Día 30 de junio de 1934, a las 9 y 30 a. m., EFECTOS DE FERRETERIA, ELECTRICOS Y DE TALABARTERIA.—Día 30 de junio de 1934, a las 9 y 30 a. m., EFECTOS SANITARIOS, MATERIALES DE FABRICACION, Cemento PORTLAND, ARENA Y MADERAS.—Día 30 de junio de 1934, a las 9 y 30 a. m., GASOLINA, ACEITES Y GRASAS, PETROLEO ESPECIAL PARA EL ALUMBRADO DE FAROS, PETROLEO PARA COMBUSTIBLE, GAS ACETILENO DISUELTO EN ACETONA, MATERIAL ASFALTICO Y CARBON MINERAL.—Día 30 de junio de 1934, a las 9 y 30 a. m., UNIFORMES, GOMAS Y CAMARAS PARA AUTOS Y CAMIONES, FORRAJE, ESCOBAS Y HIELO.—Y entonces las proposiciones se abrirán y leerán públicamente.—En la División de Compras se facilitarán los pliegos de condiciones generales y particulares, especificaciones, modelos de proposiciones y demás detalles a los que los soliciten.—**Edelberto Pedro**, JEFE DE LA DIVISION DE COMPRAS, PRESIDENTE DE LA COMISION LOCAL PERMANENTE DE SUBASTAS.

22—23—25—28—30.

MOTONAVE ALEMANA "ORINOCO" MODERNA Y MUY RAPIDA
A ESPAÑA, (Vigo, Coruña, Gijón, Santander)
SOUTHAMPTON, BOULOGNE, AMBERES Y HAMBURGO

OFICINA TERCERA: NQUISIDOR 37 TEL. M-8447

Agosto . . . 21
Octubre . . . 20

LUIS CLASING
Ed. Hotel Plaza
Teléfono A-4878

HAPAG HAMBURG-AMERIKA LINIE
COMPAÑIA HAMBURGUESA

DE DIA EN DIA

. .No he sido yo solo, ciertamente, el que ha dado la voz de alarma ante el peligro inminente que se cierne sobre los confiados habitantes de esta Isla.

Otros ilustres autores han venido advirtiendo en estos últimos tiempos que nos estamos volviendo locos, sin que la mayoría se de cuenta de lo que nos está ocurriendo.

Asusta pensar, por otra parte, que las clases gobernantes parecen no percatarse del peligro, lo cual inclina a sospechar que sea entre ellas de manera especialísima, donde el terrible mal está haciendo los mayores estragos.

Por todas estas razones me parece muy oportuno reproducir el siguiente artículo que se me remite, traducido de la edición de la revista «Time», de los Estados Unidos, correspondiente al 4 del actual mes de Junio:

Demencia Tropical»

«La pasada semana el Congreso de los Estados Unidos decidió contrarrestar la tendencia, cada día en aumento, que muestran los soldados y marinos de esta nación a volverse locos. El Senado pasó un proyecto de Ley prohibiendo que ningún oficial, soldado o marinero americano preste servicio en los Trópicos o en ciertas estaciones extranjeras, por más de dos años. El General Roberto Urie Patterson, del Cuerpo de Sanidad Militar, informando ante un Comité del Senado, fué quien solicitó el límite de dos años más arriba señalado.

Cada año son licenciados del Ejército Americano unos quinientos hombres a causa de desarreglos mentales. La causa más corriente es «demencia precoz». La gran mayoría de los casos procede de los Cuerpos de Ultramar, de las Islas Filipinas, de Hawai, y de la Zona del Canal de Panamá.

El General Patterson echa la culpa de todo ello al Trópico. Vivir —dice—en las regiones tropicales, en lugares que estén al mismo nivel del mar o cerca de él, es perjudicial para la salud de las razas del Norte. Entre otras cosas que tal vez ejerzan mala influencia sobre individuos pertenecientes a dichas razas, pueden mencionarse: la temperatura, la humedad, la exposición a los rayos actínicos, la ausencia de trato social y de diversión adecuada, (lo que produce una gran depresión mental), la falta de ejercicio y el uso excesivo de alimentos, bebidas alcohólicas y placeres de cierta clase, la asociación con los naturales de los referidos países... Según mi opinión, ninguna persona, o, mejor dicho, ninguna persona de la raza blanca, puede vivir mucho tiempo en los Trópicos sin desmejorarse de hecho en todos sentidos.

Los niños— ha dicho también el General Patterson— hasta una cierta edad, pueden vivir muy bien en los Trópicos, siempre y cuando que se pueda obtener buena leche para su alimentación, lo cual resulta muy difícil. Pero tan pronto como alcancen la edad de ocho a diez años, no deben permanecer en las regiones tropicales.

Refiriéndose a los paisanos que trabajan en esos climas, el ya mencionado General, declaró lo que sigue: «No me parecen vigorosos. Tómese como ejemplo Hawai, que es un lugar delicioso para vivir en él casi todo el año. Las personas de raza blanca que se establecen allí, son, por lo general, personas acomodadas y muy pocas entre ellas dejan de ausentarse por unas cuantas semanas o varios meses anualmente. De esa manera se conservan bien.»

Como se ve el diagnóstico que formula el eminente médico militar estadounidense, no puede ser más pavoroso, y confirma la impresión del autor de estas líneas y la de otros insignes tratadistas sobre el alarmante estado mental en que se encuentran los pobladores de esta Isla, agudizado, tal vez, en estos últimos tiempos, por causas físicas que no hayan sido debidamente observadas, tales como un aumento en las temperaturas, un mayor grado de humedad atmosférica, alguna anormalidad en los rayos actínicos, y sobre todo, posiblemente, la absoluta carencia de trato social y diversión adecuada a que hemos llegado.

¡Ahí es nada ese pasatiempo de ametrallarnos los unos a los otros y esa otra diversión de las bombas de nitro-glicerina!

El caso es que el Gobierno, de no haberse vuelto loco también, tiene que hacer algo: mandar fuera a nuestros hijos desde que tengan diez años, hasta que cumplan los sesenta; licenciar a los orates más excitados que estén desempeñando cargos públicos; establecer sanciones para el abuso de las bebidas alcohólicas y de otros placeres; y, especialmente, obligar a los ciudadanos a que se busquen diversiones más adecuadas, de acuerdo con los consejos del General Patterson.

Hay que evitar, cueste lo que cuese, que el mundo concluya por darse cuenta de nuestra demencia. Y no debemos esperar a que, por abandono, llegue el día en que, verbigracia, nuestros semaforistas se pongan a hacerles señales indecorosas por el telégrafo de banderas a los buques que se presenten a la vista de nuestras costas, haciéndoles virar en redondo.

Tartarín de TARASCON.

Compañía
Trasatlántica Española
Servicios de Vapores Correos Todo el Año

PARA NEW YORK, VIGO, CORUÑA, GIJON, SANTANDER Y BILBAO
Vapor "C. Colón", Jul. 16
" "Habana", Agt. 15

PARA VERACRUZ 48 HORAS DE VIAJE
Vapor "C. Colón", Jul. 9
" 'Habana", Agt. 8

Para NEW YORK CADIZ Y BARCELONA
Vapor "C. Colón", Jul. 16 Vapor "M. Comillas", Agt 21

Para Guatemala, C. Rica, Panamá, Colombia, Curacao Venezuela y Las Palmas (Canarias).
Vapor "MAGALLANES", Agto. 8

Espléndidas cámaras. Tercera clase moderna con camarotes.

Más informes: GARCIA & DIAZ Ltda. Agentes Generales Palacio Lonja. Telfs. M-6911 y M-6912 Apart. 1690. Habana.

Línea del Pacífico
MALA REAL INGLESA
Próximas salidas para Europa

Vapor ORDUÑA de 25.000 toneladas
Julio 7

Vapor REINA DEL PACIFICO de 30.000 tds.
Agosto 6

Tocando en Vigo, Coruña, Gijón, Santander, La Pallice, Plymouth, Liverpool, con escalas en Nassau y Bermudas

Próximas salidas para Centro América, Perú y Chile

Vapor Reina del Pacífico
Julio 5

Para informes DUSSAQ Co. Lda. S. A.
Palacio del Centro Asturiano. Teléfono A-6540.

M.E.C.D. 2016

TRIANON
VENTA SORPRESA
NEPTUNO Y SAN NICOLAS

"LA ZARZUELA"

Especialidad en encajes de todos colores de hilo muy fino a 5 y 10 cts. vara. Bretón color ocre a 15 y 20. Mecánicos a 6 y 23 ara.

NEPTUNO Y CAMPANARIO

No teme que le toquen las Carnes

Sus carnes no son fofas ni mantecosas, sino firmes y saludables. Por eso no teme que las toquen. Su gordura es natural, adquirida con Carnol. A la segunda semana de tomarlo había ganado seis kilos de peso y se sentía muy bien.

El Carnol es un tónico científico que revitaliza el estómago para que pueda extraer de los alimentos los ingredientes que proporcionan gordura firme y saludable, a la vez que eliminar la grasa supérflua. Las vitaminas A, B y C que contiene rehabilitan todo el sistema

Consiga las tabletas Carnol en la botica.

EL CARNOL engorda de manera natural

ACTIVIDADES OBRERAS

EL SEGUNDO MANIFIESTO DEL SINDICATO LIBRE DE OBREROS Y EMPLEADOS DEL CENTRAL TOLEDO

A las Organizaciones Obreras de resistencia y al proletariado en general:

En la necesidad de desvirtuar la infamante campaña de conjura contra los antiguos y actuales trabajadores del Central Toledo, hacemos las siguientes declaraciones:

Los trabajadores del Central Toledo sufrieron con resignación estoica los desaciertos de equivocados dirigentes que inconscientemente nos arrastraban al caos y la manifiesta destrucción del organismo que veníamos sosteniendo.

El proceso de nuestra antigua organización es bien fehaciente; quien se estime exento de bastardas pasiones, puede en cualquier momento constituirse a hacer un análisis del mismo y llegará a esta sola conclusión.

La irresponsabilidad de inconscientes faltos de escrúpulos nos llevó a la huelga que se planteó porque la fe ciega de la ambición al finalizar la zafra, vió que solo había trabajo para unos pocos y que irremisiblemente un número determinado tenía que quedarse sin trabajo, y por lo tanto, tenía que irse a buscar el sustento por otra parte, y con cándidas peticiones se buscó el medio de salvar a todos o perjudicar a todos.

Lo último era lo que tenía que venir y para evitar esto no nos quedó más remedio que dejar a nuestros antiguos dirigentes y dando un paso de avance y salvación constituir nuestro Sindicato Local Autónomo, exento de tutelas e ingerencias.

Se equivoca quien quiera prestar oídos a la aviesa campaña de los quieren hacernos aparecer como traidores a la causa de la emancipación del trabajador. No somos pues «instrumentos serviles a disposición del amo, ni estamos bajo el látigo del tirano», como quieren hacer aparecer por falsas denuncias de expulsiones, desahucios, y atropellos que nadie ha visto y que nadie podrá presentarse a decir «A MI FUE».

Nuestro Sindicato, aunque local, es autónomo y no niega ni negará los nexos de afinidad con todas las organizaciones obreras de resistencia y a ellas se unirá en todo lo que signifique la reivindicación proletaria, y que se ajuste a las democráticas tácticas sindicales.

El Sindicato Libre de Obreros y Empleados del Central Toledo, se ha formado con los mismos trabajadores del Central, solo unos treinta de los anteriores son los que faltan, los propios trabajadores con sus dirigentes y radican en el Central como podían radicar en cualquier otra parte.

Mucho se miente, desde luego, por interesados a ello, sovre el verdadero desenlace de trabajadores del Central Toledo, y es por ello por lo que volvemos nuevamente a invitar a cuantos pueda interesar, para que vengan a cerciorarse de la verdad de las cosas y en su consecuencia emprendan la verdadera labor que hace falta que es: la de unir a los trabajadores dejando a un lado la hipócrita dictadura que ha sembrado el descontento y la desorganización en todo el campo proletario.

Por la Comisión, Ramón Torres, Armando Estévez, Carlos González.

ROBO A UN PANADERO

El panadero José Valdés Villar, vecino de Arzobispo número 2, denunció a la policía que de su domicilio le habían robado ropas por valor de 70 pesos, sin que tuviera sospechas de persona alguna.

E. P. D
EL SEÑOR
D. Amelio Rodríguez y Cairo
HA FALLECIDO

Y dispuesto su entierro para las cinco de la tarde de hoy, jueves 28, su viuda, hijos, hermanos y demás familiares, invitan a sus deudos y amigos a acompañar el cadáver desde la casa mortuoria, San Rafael 248, altos, entre Basarrate y Mazón, hasta el Cementerio de Colón. Favor que agradecerán eternamente.

Habana, 28 de junio de 1934.

Catalina Toymil viuda de Rodríguez; Rafael, Amelia y doctor José Rodríguez y Toymil; Olimpia Sáenz de Calahorra de Rodríguez Toymil; Octavio Martí Allen; José, Gabriel, Josefa y Emilia y María Rodríguez y Cairo; Nini Toymil Pichardo; Dr. Manuel J. de la Torre. (No se reparten esquelas).

Crónica Habanera

(Continuación de la Pag. 7)

DE DIAS

Esta hoy de días la señora Dora Romero, gentilísima esposa del señor Pedro Pubchara

Muchas felicidades le deseamos en su día.

LAWN TENNIS CLUB

En extremo lucido resultó el te bailable celebrado ayer tarde en el Lawn Tennis Club, la aristocrática sociedad femenina de la Calzada del Vedado.

Grupo numeroso de señoritas y jóvenes pertenecientes al gran mundo habanero, congrégóse en aquellos salones.

Muy buena la música bailable.

Estuvo a cargo de la orquesta Havana-Casino, quien amenizó hasta cerca de las diez de la noche.

En pequeñas mesitas distribuídas por los courts de tennis, fué servido el buffet, exquisito y variado.

A todos los concurrentes atendía con suma amabilidad la directiva del Lawn Tennis, allí representada por su insustituible presidenta, la bella señora Graziella Párraga de Maduro y por las gentiles señoritas Julia Morales Zaldo e Isabel Padró, Secretaria y Tesorera, respectivamente.

Un grupo distinguido de damas, entre la concurrencia.

Cuca Ariosa viuda de Arango, Isabelita Pedroso de Alvarez Escobar, Margarita Hernández de Fonts, Nena Aguirre de Díaz Albertini, Consuelo Sánchez de Colás y Pilarcita Ponce de León de Valiente.

Lola Colmenares de Casteleiro.

Cheita Aróstegui de Pedroso.

Nellie Desvernine de Lombard.

Pilar Bolet viuda de Ponce de León, Eloísa Saladrigas viuda de Montalvo, Matilde Mendoza de Roberts, Sara Castillo viuda de Ponce de León.

Alicia Nadal de Menocal, Nena Tremols de Maciá y Nena Gamba de Zaldo.

Margarita Adot de Hidalgo Gato, Margarita Zayas de Dufau, Dulce María Reyes Gavilán de PPujals, María Mendoza de Bailey y Angelita Guilló.

Las señoritas:

Sylvia Freyre.

Cecilia Portuondo, Hortensita Colás, Maggie Dufau, Lillian Gómez Mena, Yolanda Lima, Gilda Morales, Elena y María Maciá y la encantadora Josefina Fonts.

Cristina Casteleiro.

Kika y Mimí Sánchez.

Loló Suero, Glorita Barraqué, Alicia y Conchita Menocal, Gina Arango, Hortensia Díaz Albertini, Emma Miranda, Olga Lombard.

Elita Gastón.

Cuca y Alicia Valiente.

Lydia Lombard.

Ofelita de la Cruz, Herminita Piedra, Elena Bru, Antonieta Goichoecrea, Rosa María Zaldo, María Luisa y María de la Torriente.

Elena y Rosario González Labarga.

Bichy Martínez, Mary Claire West, Carmen y Bubby Veve, Conchita Ortiz, Titina Rojas, Hortensia Arroyo, Peggy Smith, Fifi Roberts, eGorgina Martín.

Elena Hidalgo Gato.

Nena Ramírez Olivella.

Olga Arellano, Carmita Pella, Sylvia Pedroso, Martha Pujals y Margarita Pedroso, tan bonita.

Entre los jóvenes:

Manolo, Rafael y Raúl Carrera, Choy León, Guillermo y Waldo Salazar, Alfonso Du-Quesne, Frank y Miguel Figueroa, Sammy Tolón, Francisco Ferrán, Carlos Martín, Willy Zaldo.

Doctor Alfredo de Castro, Jr.

Guillermo, Carlos y Jorge Mena, Salvador Guastella, Javier de Santa Cruz.

Charlie Gato, Nicolás Arroyo, Enrique Toñarely, Paco Mendieta, Vicente Díaz, Antonio Crucet, Eddy Castellanos, Néstor y Mario Mendoza, Emilio y Fernando Azcárate, Manolín de la Cruz, Mario y Gastón Arellano; Alberto García Tuñón, Pablo Mendieta, Eddy Smith.

Víctor Pedroso, Tony Freyre, Manolo Bustamante, Armando Castellanos, Mario de Armas, Carlos Carrillo, Luis Menocal, Bebo Aspiazu; Gonzalo de Cárdenas; Pedro Alonso, Manolo Santeiro, Leandro de la Torriente, Rafael Sierra, Bobby Maduro, Armando aSlcedo, Harry Fanjul, Pepe López Oña, Roberto Machado, Pepe Fernández de Castro, Manolo Mimó; José Herrera, Cuco Upmann, John Finlay y Gustavo Betancourt.

LA BODA DEL JUEVES

Circulan ya en nuestra sociedad las invitaciones para la boda de la bellísima y distinguida señorita Margarita Mendoza, con el conocido joven Bernardo Miyares, que tendrá efecto como hemos anunciado, el jueves de la semana próxima, en la Iglesia de San Juan de Letrán.

Ceremonia aristocrática que, por el rango y posición de los contrayentes, así como por las grandes simpatías de que disfrutan, promete resultar un brillantísimo acontecimiento social.

El honorable señor Presidente de la República, coronel Carlos Mendieta, firmará el pliego matrimonial por parte de la novia.

También serán testigos de la gentil desposada, sus tíos el doctor Claudio Mendoza, y los señores Juan Kindelan y Fico Maciá.

Por parte del joven Miyarés testificarán los señores Abelardo Hernández, Tomás Hidalgo Gato, Frank Hidalgo Gato, Mariano Junceella y Bernardo Miyares.

Acompañando a la señorita Mendoza irá una corte de honor formada por las lindísimas señoritas Beatriz Portuondo, Loló Vinent, Cusa Carrillo, Celita Hidalgo Gato, Cristina Kindelán y Julieta Cadenas.

Y como «flower girls» las simpáticas niñas Carmelina Maciá y Kindelán y Margarita Maciá y Vinent.

Lucirán todas trajes preciosos, que han sido confiados al gusto exquisito de Ana María Borrero en cuyo acreditado attelier se viene confeccionando también el traje nupcial.

EN LA IGLESIA DE SAN NICOLAS

En la mañana de ayer, a las diez, tuvo lugar en la iglesia de San Nicolás, una simpática ceremonia nupcial.

Fueron contrayentes la gentilísima señorita Aurora Millán y el señor Jesús Ricol, quienes fueron apadriados por el señor Pascual Ricol y por la señora Agueda de la Fe.

Testigos por ella, los doctores Juan Antiga y Antonio Verdier y por él, los señores Manuel Febles y Gustavo Milián.

Ante el doctor Pedro Renato Silva, tuvo efecto la boda civil, en la que testificaron los doctores Juan Antiga y Antonio Verdier.

DEL NACIONAL

Una interesante film ha seleccionado para el día de hoy la empresa del teatro Nacional.

Se titula «Este hombre es mío», y en su reparto figura la exquisita Irene Dunne, actriz de reconocido talento en el mundo cinematográfico.

Será un día de gran concurrencia.

Edel FARRES.

Yo Uso DORADOS SAPOLIN
Acabados de Oro y Plata

NO SE CUARTEAN NI SE OXIDAN
EL MEJOR DESDE EL AÑO 1882

Gran venta VERANO

95 cts.

LA VENTA MAS FORMIDABLE DEL MOMENTO ACTUAL

¡¡OFERTA SENSACIONAL!!
CHIFFONES FRANCESES ESTAMPADOS
ACABAMOS DE RECIBIR, Y HEMOS PUESTO A LA VENTA, 5,000 YARDAS DE CHIFFONES FRANCESES ESTAMPADOS, QUE SU PRECIO NORMAL ES DE $1.50 y $1.75 VARA, Y QUE EN ESTA SENSACIONAL VENTA LE DAMOS
1 1/4 vara por: 95 cts.

"HOTEL"

"HOTEL"

LA NUEVA ISLA
LA CASA DE MEJORES ARTICULOS Y MAS BAJOS PRECIOS
MONTE Y SUAREZ TEL: A-6893

"NUEVA ISLA" Habitaciones con comida desde .. .. $1.75 "NUEVA ISLA"
Habitaciones solamente desde $1.00

DEFUNCIONES

OCURRIDAS DURANTE EL DIA DE AYER, EN LA HABANA, HASTA LAS 4 P. M.

Francisco Casanova, negro, 79 años, 29 entre 4 y 6, arterio esclerosis.

Agustín Pimienta, negro, 38 años, arterio esclerosis.

Olga Herrera, mestiza, 3 meses, G y Calzada, toxinfección intestinal.

Olga O-Farrill Cabezas, blanca, 19 años, Hospital Universitario, edema pulmonar.

Rafael López, blanco, 52 años, C. Socorro, angina de pecho.

Cirilo Pérez Barreto, mestizo, 15 días, Línea y G, toxinfección intestinal.

Caridad Martínez, blanca, 26 años, Arets 141, bronconeumonemía.

Reinaldo González, blanco, 5 meses, E, 55, intoxicación ingestión de alimentos.

Amelia Zayas, negra, 45 años, Hospital Universitario, arterio esclerosis.

Francisco Delgado, blanco, 70 años, Campamento Tiscornia, tuberculosis pulmonar.

María D. Muxó, blanca, 48 años, 23 núm. 268, nefritis parenquimatosa.

Enrique Díaz, blanco, 22 años, San Francisco S|n., úlcera gástrica.

Rosa Ortíz González, mestiza, 30 años, Hospital Universitario, suicidio por el fuego.

Francisco Hornedo, negro, 49 años.

Pedro Ramos Fernández, mestizo, 3 meses, Parque No. 5, atrepsia.

Guillermo Pérez Pérez, blanco, 76 años, Fernandina 43, insuficiencia mitral.

Gabina Martell, negra, 92 años, Llinás 23, insuficiencia cardiaca.

Octavia Rey, blanca, 57 años, Vives 57, tumor neoplásico útero.

Reinaldo Guerra, blanco, 9 meses, Concepción 4, bronconeumonía.

Andrés Veranes Gutiérrez, mestizo, 48 años, Cárcel (Príncipe), enfermedad orgánica corazón.

Julia Gárate, blanca, 23 años, Cristina, tuberculosis pulmonar.

Manuel Montenegro, blanco, 2 años, Hospital Universitario, acidosis.

Gregoria Camejo, negra, 85 años, A. Nacional, arterio esclerosis.

María Francisca Alcázar, blanca, 67 años, Oquendo 67, arterio esclerosis.

Evaristo Montero, blanco, 58 años, Animas 133, insuficiencia cardiaca.

AVISO

Anunciamos el traslado e instalación de nuestro establecimiento de Joyería Fina y Novedades y el despacho de la oficina de Pignoraciones, para AMISTAD 94, casi esquina a San José.

BAHAMONDE y COMPAÑIA.
(Desde 1893)

SUSCRIBASE Y ANUNCIESE EN EL «DIARIO DE LA MARINA»

El Carmelo
HELADOS Y LUNCH

ALMACEN DE VIVERES FINOS

Para la festividad de San Pedro, confíenos su buffet. Bocaditos, sandwichs y helados.

Nos hacemos cargo del servicio completo para bodas, bautizos, onomásticos, etc., etc.

CALZADA y D, VEDADO. Teléfonos F-2828 y F-4999

SORPRENDENTE!!

Caonao, Cienfuegos Junio 8/1920.

SR. DR. ARTURO C. BOSQUE.
Habana.

Muy señor mío:

Con gusto complazco a varios amigos míos que quieren por mi conducto hacerle saber su agradecimiento por la curación obtenida con su precioso preparado "PEPSINA Y RUIBARBO BOSQUE", después de haber probado con varios preparados que dicen curan el estómago sin haber obtenido resultado alguno.

Yo siempre tengo un buen surtido de su producto, pues cada día se vende más.

Mande como guste a su seguro servidor,

Rafael León Jiménez.

Los curados con la "Pepsina y Ruibarbo Bosque" son los siguientes: Alejandro Ojeda, Paulino Pérez, Agustín Crespo, Próspero Bermúdez, Cándido Díaz.

BUFETE DE
José I. Rivero
Notario: Felipe Rivero

Chacón No. 25.
HABANA
Teléfonos:
M-1472
A-8142

¡VAMOS A CHICAGO!

18 DIAS DE PLACER

Exposición "UN SIGLO DE PROGRESO"

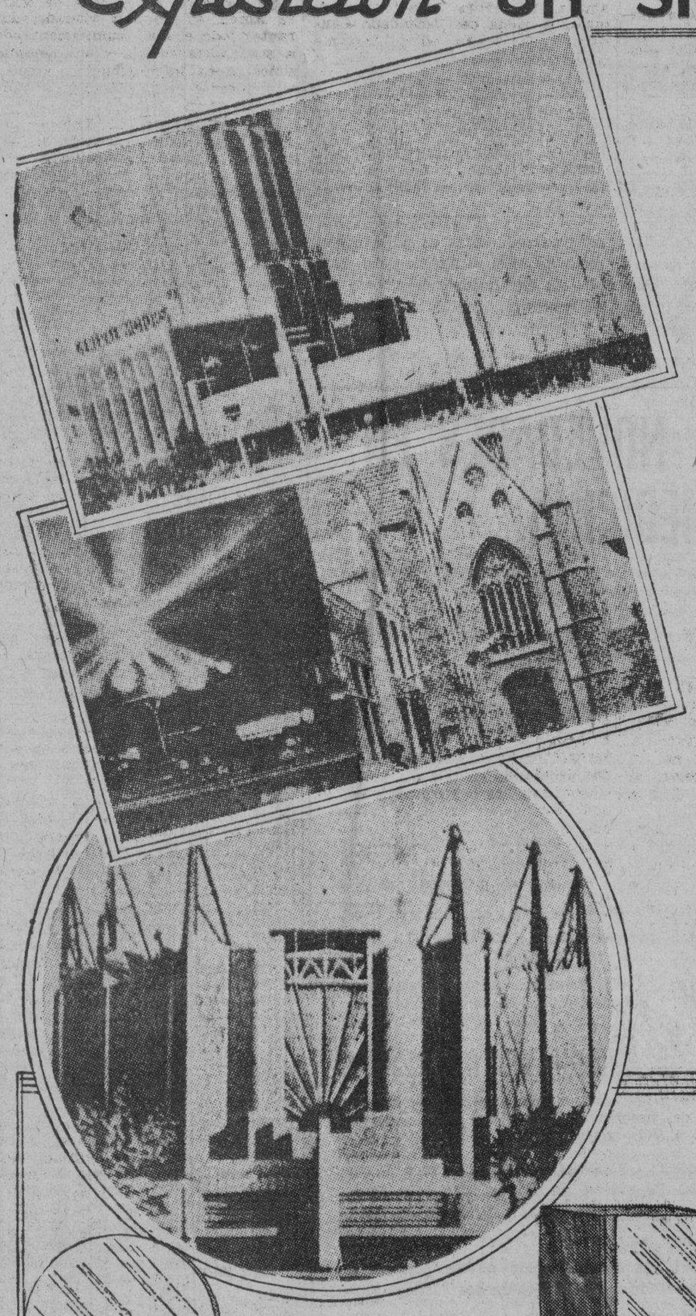

Cooperativa de La Casa Grande
Plan de Regalos de Julio

1º Viaje a Chicago

Viaje de placer de 18 días. Ida y vuelta a la ciudad de Chicago que incluye: cuatro entradas a la maravillosa exposición UN SIGLO DE PROGRESO-Hoteles de primera clase -Paseo por los terrenos de la exposición en autobús especial-Paseos en vapor por los grandes lagos - Paseos por la ciudad de Chicago - 7 días en Chicago y el resto hasta 18 días, viajando a través de los Estados Unidos por ciudades importantes entre Miami y Chicago.

Este premio corresponderá al portador del bono cuyo número coincida con el del Premio Mayor de la Lotería Nacional del Sorteo de agosto 1º

2º Juego de Cuarto

Moderno y elegante juego de cuarto. Creación de la gran mueblería "LUX" de Aguila 117 casi esquina a San Rafael, que corresponderá al portador del bono cuyo número coincida con el del segundo premio de la Lotería Nacional del sorteo de agosto 1º.

3º Refrigerador Copeland

Un magnífico refrigerador eléctrico COPELAND que será entregado al portador del bono cuyo número coincida con el del tercer premio de la Lotería Nacional del sorteo de agosto 1º.

4º Radio Crosley

Un radio de la afamada marca CROSLEY que corresponderá al portador del bono cuyo número coincida con el de la aproximación anterior al premio mayor de la Lotería Nacional del sorteo de agosto 1º.

5º Cheque de 100 pesos

Un cheque por $100.00 para ser invertido en flamantes artículos de LA CASA GRANDE, que se entregará al portador del número cuyo bono coincida con el de la aproximación posterior al premio mayor de la Lotería Nacional de agosto 1º.

6º Billetes enteros

Billetes enteros de la Lotería Nacional que corresponderá a los portadores de bonos cuyos números coincidan con los premios de $250.00 de la Lotería Nacional del sorteo de agosto 1º.

Por cada $1.50 que usted gaste en "LA CASA GRANDE" a partir de hoy recibirá un bono numerado que le dará derecho a participar del Plan de Regalos de la Cooperativa de "LA CASA GRANDE"

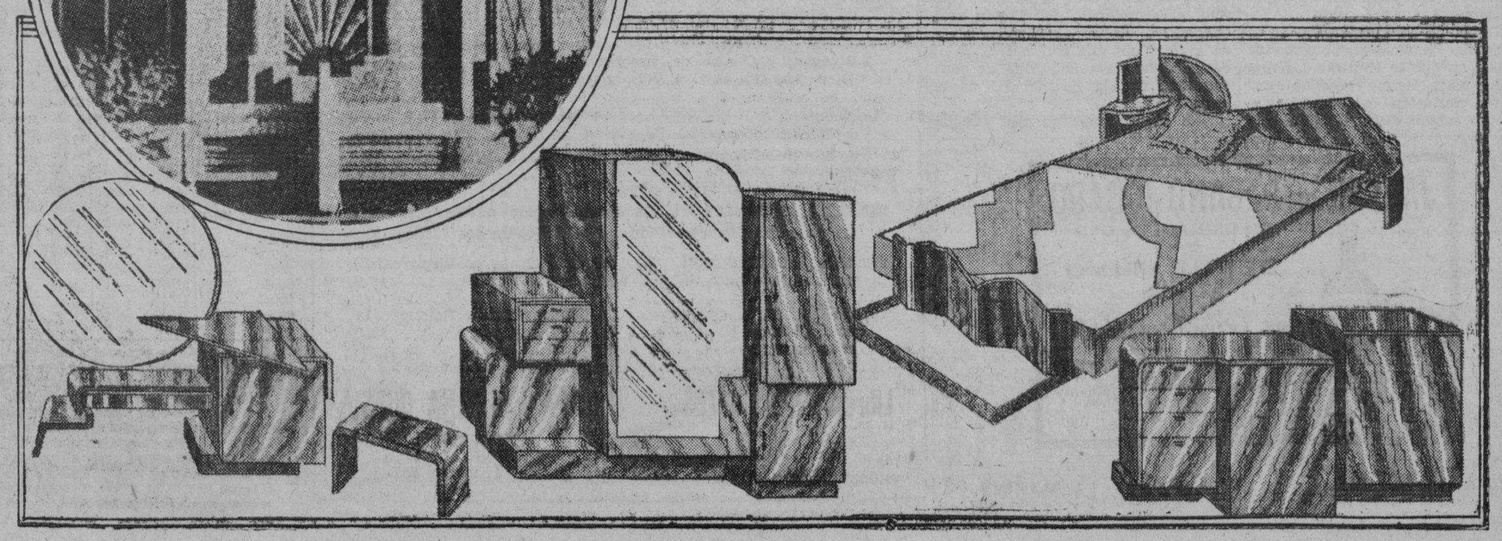

M.E.C.D. 2016

SECRETARIA DE HACIENDA

DIRECCION GENERAL DE LA LOTERIA NACIONAL

Lista de los números premiados en el Sorteo No. 918, ordinario, celebrado en la Habana el 27 de Junio de 1934.

NUMEROS — PESOS

DECENA
15 — 25
18 — 25
27 — 25
31 — 25
41 — 25
57 — 25
67 — 25
77 — 25
79 — 25
93 — 25

CENTENA
131 — 25
140 — 25
158 — 25
159 — 25
200 — 25
201 — 50
210 — 25
223 — 25
245 — 25
296 — 25
307 — 25
342 — 25
346 — 25
353 — 25
366 — 25
392 — 25
398 — 25
446 — 25
451 — 25
457 — 25
490 — 25
580 — 25
574 — 25
659 — 25
660 — 25
680 — 25
704 — 25
723 — 25
726 — 25
735 — 25
744 — 25
751 — 25
763 — 25
780 — 25
789 — 25
803 — 25
805 — 25
812 — 25
816 — 25
844 — 25
912 — 100
926 — 25
930 — 25
934 — 25
965 — 25
979 — 25
986 — 25

MIL
1000 — 25
1015 — 25
1022 — 25
1044 — 25
1050 — 25
1056 — 25
1080 — 100
1108 — 25
1110 — 25
1112 — 25
1121 — 25
1141 — 25
1143 — 25
1147 — 25
1189 — 25
1215 — 25
1250 — 25
1294 — 25
1300 — 25
1310 — 25
1340 — 25
1342 — 25
1347 — 25
1353 — 25
1384 — 25
1425 — 25
1445 — 25
1478 — 25
1483 — 25
1490 — 25
1506 — 25
1523 — 25
1602 — 25
1641 — 25
1655 — 25
1671 — 25
1691 — 25
1697 — 25
1700 — 25
1732 — 25
1739 — 25
1755 — 25
1826 — 25
1828 — 25
1843 — 25
1846 — 25
1849 — 25
1882 — 25
1883 — 25
1895 — 25
1896 — 25
1937 — 25
1959 — 25
1963 — 25

DOS MIL
2024 — 25
2032 — 25
2044 — 25
2050 — 25
2058 — 25
2061 — 25
2101 — 25
2127 — 25
2135 — 25
2146 — 25
2148 — 25
2176 — 25
2183 — 50
2251 — 25
2259 — 25
2260 — 25
2277 — 25
2307 — 25
2356 — 25
2364 — 50
2376 — 100
2381 — 25
2391 — 25
2407 — 25
2413 — 25
2431 — 50
2467 — 25
2503 — 25
2504 — 25
2507 — 25
2511 — 25
2531 — 25
2532 — 25
2534 — 25
2537 — 25
2550 — 25
2584 — 25
2594 — 25
2600 — 25
2632 — 25
2636 — 25
2656 — 25
2697 — 25
2700 — 25
2706 — 25
2711 — 25
2737 — 25
2741 — 25
2752 — 25
2776 — 50
2786 — 25
2819 — 25
2822 — 25
2834 — 25
2837 — 25
2841 — 25
2851 — 25
2855 — 25
2877 — 25
2887 — 25
2915 — 25
2920 — 100
2937 — 50
2943 — 25
2962 — 25
2979 — 25
2980 — 25
2987 — 25

TRES MIL
3006 — 25
3020 — 25
3026 — 25
3094 — 25
3096 — 25
3100 — 25
3109 — 25
3123 — 25
3125 — 25
3140 — 25
3166 — 25
3180 — 25
3184 — 25
3188 — 25
3192 — 25
3200 — 50
3201 — 25
3216 — 25
3231 — 25
3236 — 25
3247 — 25
3268 — 25
3278 — 25
3317 — 25
3375 — 25
3405 — 25
3431 — 25
3436 — 25
3491 — 25
3523 — 25
3526 — 25
3561 — 25
3582 — 25
3584 — 25
3603 — 25
3608 — 25
3617 — 25
3657 — 25
3658 — 25
3682 — 25
3696 — 25
3710 — 25
3713 — 25
3725 — 25
3750 — 25
3763 — 25
3789 — 25
3812 — 25
3823 — 25
3834 — 25
3841 — 25
3851 — 25
3858 — 25
3878 — 25
3911 — 25
3931 — 25
3957 — 25

CUATRO MIL
4022 — 25
4035 — 25
4048 — 25
4052 — 25
4056 — 25
4109 — 25
4118 — 25
4120 — 25
4127 — 25
4165 — 25
4160 — 25
4175 — 25
4199 — 25
4210 — 50
4235 — 25
4243 — 25
4259 — 25
4263 — 25
4277 — 25
4279 — 25
4302 — 25
4319 — 25
4320 — 25
4339 — 25
4340 — 25
4347 — 25
4362 — 25
4378 — 25
4395 — 25
4398 — 25
4410 — 25
4447 — 25
4458 — 25
4460 — 25
4478 — 25
4504 — 25
4510 — 25
4514 — 25
4530 — 25
4534 — 25
4536 — 25
4537 — 25
4551 — 25
4593 — 25
4650 — 25
4653 — 25
4654 — 25
4677 — 25
4693 — 25
4694 — 25
4699 — 250
4718 — 25
4733 — 25
4757 — 25
4768 — 25
4776 — 25
4799 — 25
4822 — 25
4830 — 25
4891 — 25
4895 — 25
4904 — 25
4930 — 50
4931 — 25
4942 — 25
4944 — 25
4951 — 25
4975 — 25

CINCO MIL
5000 — 25
5015 — 25
5078 — 25
5080 — 50
5087 — 25
5088 — 25
5117 — 25
5120 — 25
5128 — 25
5141 — 25
5143 — 25
5147 — 25
5156 — 25
5162 — 25
5181 — 25
5194 — 25
5245 — 25
5246 — 25
5258 — 25
5265 — 25
5268 — 25
5293 — 25
5296 — 25
5317 — 25
5323 — 25
5334 — 25
5355 — 25
5372 — 25
5377 — 25
5397 — 25
5423 — 25
5424 — 25
5438 — 250
5474 — 25
5480 — 25
5554 — 25
5559 — 25
5574 — 25
5577 — 25
5583 — 25
5590 — 25
5591 — 25
5640 — 25
5644 — 25
5646 — 25
5689 — 25
5696 — 25
5701 — 25
5710 — 25
5722 — 25
5739 — 25
5771 — 25
5791 — 25
5805 — 25
5822 — 25
5826 — 25
5851 — 25
5856 — 25
5859 — 25
5862 — 25
5873 — 25
5874 — 25
5892 — 25
5893 — 25
5925 — 25
5928 — 25
5930 — 25
5940 — 25
5952 — 25
5958 — 25
5959 — 25
5978 — 25
5995 — 25

SEIS MIL
6010 — 25
6034 — 50
6044 — 25
6055 — 25
6077 — 25
6088 — 25
6090 — 25
6093 — 25
6117 — 25
6126 — 25
6131 — 25
6139 — 25
6148 — 25
6156 — 25
6190 — 25
6217 — 25
6238 — 25
6240 — 25
6247 — 25
6265 — 25
6280 — 25
6288 — 25
6292 — 25
6298 — 25
6305 — 25
6310 — 25
6317 — 25
6325 — 25
6330 — 100
6337 — 25
6351 — 25
6358 — 25
6394 — 25
6405 — 25
6420 — 25
6425 — 25
6433 — 25
6449 — 25
6451 — 25
6492 — 25
6525 — 25
6533 — 25
6584 — 25
6588 — 25
6618 — 25
6626 — 25
6664 — 25
6667 — 25
6672 — 25
6676 — 25
6680 — 25
6696 — 25
6698 — 25
6715 — 50
6725 — 25
6729 — 25
6731 — 25
6761 — 25
6784 — 25
6816 — 25
6824 — 25
6856 — 25
6859 — 25
6882 — 25
6903 — 25
6915 — 25
6933 — 25
6963 — 25
6966 — 25
6984 — 25
6992 — 25

SIETE MIL
7001 — 25
7003 — 25
7019 — 50
7040 — 25
7049 — 25
7050 — 25
7070 — 25
7088 — 25
7100 — 25
7103 — 25
7111 — 25
7114 — 25
7122 — 25
7128 — 25
7189 — 25
7193 — 25
7201 — 25
7209 — 25
7240 — 25
7249 — 25
7252 — 25
7279 — 25
7290 — 25
7311 — 25
7317 — 25
7326 — 25
7338 — 25
7356 — 25
7358 — 25
7376 — 25
7408 — 25
7473 — 25
7474 — 25
7481 — 25
7484 — 25
7489 — 25
7563 — 25
7569 — 25
7596 — 25
7601 c. — 25
7602 c. — 25
7603 c. — 25
7604 c. — 25
7605 c. — 25
7606 c. — 25
7607 c. — 25
7608 c. — 25
7609 c. — 25
7610 c. — 25
7611 c. — 25
7612 c. — 25
7613 c. — 25
7614 c. — 25
7615 c. — 25
7616 c. — 25
7617 c. — 25
7618 c. — 25
7619 c. — 25
7620 c. — 25
7621 c. — 25
7622 c. — 25
7623 — 25
7623 c. — 25
7624 c. — 25
7625 c. — 25
7626 c. — 25
7627 c. — 25
7628 c. — 25
7629 c. — 25
7630 c. — 25
7631 c. — 25
7632 c. — 25
7633 c. — 25
7634 c. — 25
7635 c. — 25
7636 c. — 25
7637 c. — 25
7638 c. — 25
7639 — 25
7639 c. — 25
7640 — 25
7640 c. — 25
7641 c. — 25
7642 c. — 25
7643 c. — 25
7644 c. — 25
7645 c. — 25
7646 c. — 25
7647 c. — 25
7648 c. — 25
7649 c. — 25
7650 c. — 25
7651 c. — 25
7652 c. — 25
7653 c. — 25
7654 c. — 25
7655 c. — 25
7656 c. — 25
7657 c. — 25
7658 c. — 25
7659 c. — 25
7660 c. — 25
7661 c. — 25
7662 c. — 25
7663 c. — 25
7663 a. 250
7664 40,000
7665 p. 250
7665 c. — 25
7666 — 25
7666 c. — 25
7667 c. — 25
7668 c. — 25
7669 c. — 25
7670 c. — 25
7671 c. — 25
7672 c. — 25
7673 c. — 25
7674 c. — 25
7675 c. — 25
7676 c. — 25
7677 c. — 25
7678 c. — 25
7679 c. — 25
7680 c. — 25
7681 c. — 25
7682 c. — 25
7683 c. — 25
7684 c. — 25
7685 c. — 25
7686 c. — 25
7687 c. — 25
7688 c. — 25
7689 c. — 25
7690 c. — 25
7691 c. — 25
7692 c. — 25
7693 c. — 25
7694 c. — 25
7695 c. — 25
7696 c. — 25
7697 c. — 25
7698 c. — 25
7699 c. — 25
7700 c. — 25
7723 — 25
7771 — 25
7788 — 50
7804 — 25
7824 — 25
7825 — 25
7835 — 25
7851 — 25
7854 — 25
7868 — 25
7873 — 25
7887 — 25
7890 — 25
7945 — 25
7955 — 25
7956 — 25
7964 — 25
7970 — 25

OCHO MIL
8012 — 25
8053 — 25
8075 — 25
8091 — 25
8100 — 25
8111 — 25
8121 — 25
8133 — 25
8137 — 25
8148 — 25
8152 — 50
8160 — 25
8198 — 25
8274 — 25
8288 — 25
8297 — 25
8362 — 25
8380 — 25
8385 — 25
8439 — 25
8479 — 25
8485 — 25
8491 — 25
8493 — 100
8517 — 25
8538 — 25
8575 — 50
8579 — 25
8592 — 25
8599 — 25
8649 — 25
8668 — 25
8685 — 25
8686 — 50
8707 — 25
8722 — 250
8729 — 25
8732 — 25
8735 — 25
8753 — 25
8756 — 25
8761 — 25
8787 — 25
8812 — 25
8877 — 25
8881 — 25
8891 — 25
8897 — 25
8903 — 25
8912 — 25
8922 — 25

NUEVE MIL
9002 — 25
9015 — 25
9022 — 25
9028 — 25
9029 — 25
9034 — 25
9037 — 25
9048 — 25
9054 — 25
9055 — 25
9077 — 25
9088 — 25
9094 — 25
9098 — 25
9122 — 25
9146 — 25
9170 — 25
9179 — 25
9199 — 25
9216 — 25
9225 — 25
9298 — 25
9311 — 25
9316 — 25
9336 — 25
9342 — 25
9374 — 25
9375 — 25
9411 — 25
9423 — 25
9425 — 25
9428 — 25
9431 — 25
9436 — 25
9464 — 25
9468 — 25
9481 — 25
9503 — 25
9508 — 25
9511 — 25
9514 — 25
9516 — 25
9533 — 25
9550 — 25
9551 — 25
9579 — 25
9603 — 25
9609 — 25
9610 — 25
9639 — 25
9649 — 25
9686 — 25
9692 — 25
9708 — 25
9724 — 25
9731 — 25
9774 — 50
9801 — 25
9821 — 25
9841 — 25
9847 — 25
9848 — 25
9851 — 25
9855 — 25
9868 — 25
9882 — 25
9893 — 25
9938 — 25
9953 — 25
9960 — 25
9996 — 25

DIEZ MIL
10001 — 25
10004 — 25
10022 — 25
10031 — 25
10063 — 25
10064 — 25
10071 — 25
10082 — 25
10085 — 25
10107 — 25
10146 — 25
10152 — 25
10159 — 25
10169 — 25
10221 — 25
10226 — 25
10261 — 25
10274 — 25
10312 — 25
10319 — 25
10333 — 25
10337 — 25
10343 — 25
10428 — 25
10521 — 25
10549 — 25
10561 — 25
10596 — 25
10601 — 25
10607 — 25
10660 — 25
10662 — 25
10670 — 25
10685 — 25
10724 — 25
10725 — 25
10730 — 25
10775 — 25
10776 — 25
10782 — 25
10789 — 25
10798 — 25
10852 — 25
10858 — 25
10869 — 25
10878 — 25
10892 — 25
10894 — 25
10895 — 25
10899 — 25
10909 — 25
10911 — 25
10954 — 25
10959 — 25
10982 — 25
10995 — 25

ONCE MIL
11039 — 25
11117 — 25
11166 — 25
11167 — 25
11199 — 25
11216 — 25
11222 — 25
11266 — 25
11282 — 25
11288 — 25
11340 — 25
11366 — 25
11388 — 25
11403 — 25
11439 — 25
11466 — 25
11471 — 50
11502 — 25
11516 — 25
11521 — 25
11552 — 25
11560 — 25
11580 — 25
11585 — 25
11587 — 25
11619 — 25
11630 — 25
11640 — 25
11682 — 25
11691 — 25
11710 — 25
11717 — 25
11732 — 25
11767 — 25
11781 — 25
11788 — 25
11794 — 25
11819 — 25
11828 — 25
11843 — 25
11867 — 25
11918 — 25
11970 — 25
11972 — 25
11973 — 25

DOCE MIL
12060 — 25
12081 — 25
12095 — 25
12208 — 25
12224 — 25
12225 — 25
12237 — 25
12241 — 25
12276 — 25
12296 — 25
12305 — 25
12371 — 25
12380 — 25
12405 — 25
12407 — 25
12440 — 25
12451 — 25
12459 — 25
12465 — 25
12468 — 25
12506 — 25
12515 — 25
12531 — 25
12543 — 25
12582 — 25
12588 — 25
12596 — 25
12610 — 25
12617 — 25
12638 — 25
12649 — 25
12668 — 25
12669 — 25
12701 — 25
12709 — 25
12744 — 25
12752 — 25
12755 — 25
12810 — 25
12813 — 25
12824 — 25
12835 — 25
12836 — 25
12837 — 25
12857 — 25
12874 — 25
12888 — 25
12895 — 25
12913 — 25
12955 — 25

TRECE MIL
13000 — 25
13009 — 25
13095 — 25
13099 — 25
13102 — 25
13118 — 25
13122 — 25
13176 — 25
13198 — 25
13211 — 25
13253 — 25
13267 — 25
13268 — 25
13274 — 25
13288 — 25
13312 — 25
13319 — 50
13328 — 25
13331 — 100
13345 — 25
13361 — 25
13367 — 25
13400 — 25
13432 — 25
13449 — 25
13456 — 25
13476 — 25
13478 — 25
13493 — 25
13501 — 25
13545 — 25
13581 — 25
13582 — 25
13593 — 25
13600 — 25
13611 — 25
13629 — 25
13639 — 25
13644 — 25
13661 — 25
13702 — 25
13709 — 100
13719 — 25
13723 — 25
13772 — 25
13776 — 25
13788 — 25
13794 — 25
13837 — 25
13867 — 25
13892 — 25
13896 — 25
13912 — 25
13955 — 25
13966 — 25
13987 — 50

CATORCE MIL
14002 — 25
14048 — 25
14076 — 25
14095 — 25
14097 — 25
14102 — 25
14134 — 25
14137 — 25
14145 — 25
14171 — 25
14173 — 25
14197 — 25
14198 — 25
14220 — 25
14221 — 25
14225 — 25
14242 — 25
14247 — 25
14282 — 50
14287 — 25
14289 — 25
14290 — 25
14296 — 25
14323 — 250
14395 — 25
14397 — 25
14398 — 25
14426 — 25
14469 — 25
14489 — 25
14533 — 25
14551 — 25
14561 — 50
14562 — 25
14565 — 100
14573 — 25
14584 — 25
14590 — 25
14629 — 25
14647 — 25
14654 — 25
14655 — 25
14662 — 25
14664 — 25
14683 — 25
14719 — 25
14721 — 25
14733 — 25
14737 — 25
14782 — 25
14792 — 25
14856 — 25
14857 — 25
14869 — 25
14940 — 25
14957 — 25
14967 — 25
14999 — 25

QUINCE MIL
15038 — 25
15039 — 25
15049 — 25
15059 — 25
15097 — 25
15101 — 50
15114 — 25
15117 — 25
15118 — 25
15128 — 25
15143 — 25
15226 — 25
15230 — 25
15249 — 25
15255 — 25
15275 — 25
15289 — 25
15333 — 25
15342 — 25
15345 — 25
15352 — 25
15389 — 25
15391 — 25
15393 — 25
15403 — 25
15405 — 100
15406 — 25
15417 — 25
15439 — 25
15450 — 25
15457 — 25
15499 — 25
15506 — 25
15507 — 25
15514 — 25
15537 — 25
15539 — 25
15572 — 25
15573 — 25
15584 — 25
15612 — 25
15619 — 25
15657 — 25
15694 — 25
15698 — 25
15701 — 25
15708 — 25
15724 — 25
15729 — 25
15735 — 25
15736 — 25
15750 — 25
15752 — 25
15770 — 25
15774 — 100
15781 — 25
15810 — 25
15812 — 25
15834 — 25
15865 — 25
15884 — 100
15897 — 25
15900 — 25
15911 — 25
15936 — 25
15956 — 100
15969 — 100
15984 — 25

DIECISEIS MIL
16027 — 25
16031 — 25
16035 — 25
16040 — 25
16050 — 25
16055 — 25
16094 — 25
16111 — 25
16113 — 25
16114 — 25
16128 — 25
16144 — 25
16149 — 25
16150 — 25
16161 — 25
16187 — 25
16206 — 250
16208 — 25
16220 — 25
16233 — 25
16236 — 25
16239 — 25
16242 — 50
16261 — 25
16295 — 25
16316 — 25
16345 — 25
16392 — 25
16400 — 25
16406 — 25
16432 — 25
16433 — 25
16451 — 25
16491 — 25
16499 — 25
16521 — 25
16524 — 25
16540 — 25
16548 — 25
16589 — 25
16596 — 25
16599 — 25
16617 — 25
16620 — 25
16632 — 25
16651 — 25
16658 — 25
16664 — 25
16674 — 25
16735 — 25
16784 — 25
16795 — 25
16798 — 25
16823 — 50
16828 — 25
16843 — 25
16860 — 25
16863 — 25
16869 — 25
16883 — 25
16889 — 25
16891 — 50
16892 — 25
16905 — 25
16945 — 25
16997 — 25

DIECISIETE MIL
17008 — 25
17014 — 25
17016 — 25
17024 — 25
17049 — 100
17063 — 25
17074 — 25
17079 — 25
17090 — 25
17149 — 25
17159 — 25
17168 — 25
17181 — 25
17220 — 25
17250 — 25
17258 — 25
17285 — 25
17300 — 50
17301 — 25
17314 — 25
17321 — 25
17352 — 25
17356 — 25
17364 — 25
17370 — 25
17407 — 25
17412 — 25
17450 — 25
17461 — 25
17467 — 25
17548 — 25
17555 — 25
17565 — 25
17570 — 25
17597 — 25
17621 — 25
17624 — 25
17630 — 25
17637 — 25
17658 — 25
17664 — 25
17674 — 25
17676 — 25
17679 — 25
17701 — 25
17713 — 25
17723 — 25
17725 — 25
17736 — 25
17743 — 25
17776 — 25
17804 — 25
17808 — 25
17833 — 25
17847 — 25
17886 — 25
17887 — 25
17969 — 25
17977 — 25

DIECIOCHO MIL
18000 — 50
18016 — 25
18025 — 25
18032 — 25
18053 — 25
18059 — 25
18067 — 25
18087 — 25
18088 — 25
18111 — 25
18134 — 25
18156 — 25
18171 — 25
18198 — 25
18201 — 25
18218 — 25
18228 — 25
18235 — 25
18250 — 25
18292 — 25
18296 — 25
18349 — 25
18355 — 25
[illegible] — 50
18372 — 25
18374 — 25
18385 — 25
18393 — 25
18402 — 25
18406 — 25
18426 — 25
18435 — 25
18446 — 25
18451 — 25
18456 — 25
18465 — 25
18468 — 50
18475 — 25
18531 — 25
18534 — 25
18560 — 25
18568 — 25
18613 — 25
18671 — 25
18694 — 25
18700 — 25
18753 — 25
18809 — 25
18811 — 25
18820 — 25
18827 — 25
18836 — 25
18857 — 25
18862 — 25
18866 — 25
18879 — 25
18881 — 25
18884 — 25
18918 — 25
18951 — 25
18962 — 50
18970 — 25

DIECINUEVE MIL
19022 — 25
19032 — 25
19053 — 50
19070 — 25
19094 — 25
19132 — 25
19153 — 25
19154 — 25
19163 — 25
19169 — 25
19192 — 25
19200 — 25
19208 — 25
19209 — 25
19215 — 25
19221 — 25
19261 — 25
19300 — 25
19339 — 25
19356 — 25
19378 — 25
19390 — 25
19412 — 25
19427 — 25
19433 — 25
19466 — 25
19481 — 25
19518 — 25
19535 — 25
19539 — 25
19566 — 25
19591 — 25
19630 — 25
19635 — 25
19642 — 25
19646 — 25
19691 — 25
19724 — 25
19736 — 25
19740 — 25
19762 — 25
19765 — 25
19776 — 25
19795 — 25
19806 — 25
19817 — 25
19821 — 25
19828 — 25
19865 — 25
19874 — 25
19887 — 25
19914 — 25
19916 — 25
19928 — 100
19970 — 25
19971 — 25

VEINTE MIL
20002 — 25
20029 — 25
20037 — 50
20040 — 25
20044 — 25
20065 — 25
20091 — 25
20096 — 25
20110 — 25
20128 — 50
20136 — 25
20152 — 25
20177 — 25
20186 — 25
20202 — 25
20217 — 25
20221 — 25
20234 — 25
20238 — 25
20292 — 25
20294 — 25
20388 — 25
20393 — 25
20400 — 25
20406 — 25
20430 — 25
20449 — 25
20455 — 25
20518 — 25
20571 — 25
20577 — 25
20596 — 25
20617 — 25
20624 — 25
20643 — 25
20701 — 25
20705 — 25
20706 — 25
20709 — 25
20711 — 25
20743 — 25
20744 — 25
20749 — 25
20756 — 25
20803 — 25
20807 — 25
20823 — 25
20841 — 25
20848 — 25
20872 — 25
20887 — 25
20896 — 25
20898 — 25
20906 — 50
20909 — 25
20912 — 25
20913 — 25
20920 — 25
20924 — 25
20978 — 25
20999 — 25

VEINTIUN MIL
21026 — 25
21035 — 25
21047 — 25
21051 — 25
21053 — 25
21064 — 25
21086 — 25
21091 — 25
21092 — 25
21108 — 25
21164 — 25
21181 — 50
21183 — 25
21229 — 25
21259 — 25
21265 — 25
21292 — 25
21297 — 25
21312 — 25
21314 — 25
21316 — 25
21327 — 25
21332 — 25
21355 — 25
21372 — 25
21398 — 25
21402 — 25
21404 — 25
21409 — 25
21458 — 25
21477 — 25
21481 — 25
21486 — 25
21493 — 25
21499 — 25
21509 — 25
21540 — 25
21566 — 25
21568 — 25
21569 — 25
21576 — 25
21589 — 25
21602 — 25
21614 — 25
21629 — 25
21639 — 25
21645 — 25
21647 — 25
21649 — 25
21656 — 25
21702 — 50
21704 — 25
21745 — 50
21768 — 25
21793 — 25
21815 — 25
21862 — 25
21868 — 25
21878 — 25
21940 — 25
21942 — 25
21944 — 25
21947 — 25
21951 — 25
21975 — 25
21984 — 25
21992 — 25
21999 — 25

VEINTIDOS MIL
22051 — 25
22095 — 25
22107 — 25
22119 — 25
22131 — 25
22159 — 25
22176 — 25
22182 — 25
22199 — 25
22201 — 25
22211 — 25
22225 — 50
22226 — 25
22239 — 25
22258 — 25
22285 — 25
22322 — 25
22354 — 25
22379 — 25
22390 — 25
22393 — 25
22396 — 25
22420 — 25
22426 — 25
22436 — 25
22442 — 25
22453 — 25
22464 — 25
22470 — 25
22477 — 50
22482 — 25
22568 — 25
22591 — 25
22601 c. — 25
22602 c. — 25
22603 — 25
22603 c. — 25
22604 c. — 25
22605 c. — 25
22606 c. — 25
22607 c. — 25
22608 c. — 25
22609 — 25
22609 c. — 25
22610 c. — 25
22611 c. — 25
22612 c. — 25
22613 c. — 25
22614 c. — 25
22615 — 25
22615 c. — 25
22616 c. — 25
22617 c. — 25
22618 c. — 25
22619 — 25
22619 c. — 25
22620 c. — 25
22621 c. — 25
22622 c. — 25
22623 c. — 25
22624 c. — 25
22625 c. — 25
22626 c. — 25
22627 c. — 25
22628 c. — 25
22629 c. — 25
22630 c. — 25
22631 c. — 25
22632 c. — 25
22633 c. — 25
22634 c. — 25
22635 c. — 25
22636 c. — 25
22637 — 25
22637 c. — 25
22638 c. — 25
22639 c. — 25
22640 c. — 25
22641 c. — 25
22642 c. — 25
22643 c. — 25
22644 c. — 25
22644 a. 100
22645 5,000
22646 p. 100
22646 c. — 25
22647 — 25
22647 c. — 25
22648 c. — 25
22649 c. — 25
22650 — 25
22650 c. — 25
22651 c. — 25
22652 c. — 25
22653 c. — 25
22654 c. — 25
22655 — 25
22655 c. — 25
22656 c. — 25
22657 c. — 25
22658 c. — 25
22659 c. — 25
22660 c. — 25
22661 c. — 25
22662 c. — 25
22663 c. — 25
22664 c. — 25
22665 — 25
22665 c. — 25
22666 — 25
22666 c. — 25
22667 c. — 25
22668 c. — 25
22669 c. — 25
22670 c. — 25
22671 c. — 25
22672 c. — 25
22673 c. — 25
22674 c. — 25
22675 c. — 25
22676 c. — 25
22677 c. — 25
22678 c. — 25
22679 c. — 25
22680 c. — 25
22681 — 25
22681 c. — 25
22682 c. — 25
22683 c. — 25
22684 c. — 25
22685 c. — 25
22686 c. — 25
22687 c. — 25
22688 c. — 25
22689 c. — 25
22690 c. — 25
22691 c. — 25
22692 c. — 25
22693 c. — 25
22694 c. — 25
22695 c. — 25
22696 c. — 25
22697 c. — 25
22698 c. — 25
22699 c. — 25
22700 c. — 25
22711 — 25
22731 — 25
22738 — 25
22739 — 25
22747 — 25
22852 — 25
22859 — 25
22863 — 25
22885 — 25
22889 — 25
22908 — 25
22913 — 25
22923 — 25
22941 — 25
22960 — 25
22961 — 25

VEINTITRES MIL
23012 — 25
23019 — 25
23021 — 25
23047 — 25
23051 — 25
23053 — 25
23054 — 25
23056 — 25
23075 — 25
23090 — 25
23098 — 25
23101 — 25
23103 — 25
23119 — 25
23146 — 25
23167 — 25
23188 — 25
23191 — 25
23194 — 25
23242 — 25
23305 — 25
23354 — 25
23374 — 25
23393 — 50
23412 — 25
23445 — 25
23450 — 25
23460 — 25
23514 — 25
23522 — 25
23564 — 25
23576 — 25
23578 — 25
23580 — 25
23586 — 25
23607 — 25
23611 — 25
23619 — 25
23627 — 25
23630 — 25
23643 — 25
23673 — 25
23725 — 25
23728 — 25
23742 — 25
23744 — 25
23746 — 25
23774 — 25
23781 — 25
23797 — 25
23799 — 25
23807 — 25
23808 — 25
23817 — 25
23832 — 25
23847 — 25
23876 — 25
23878 — 25
23889 — 25
23893 — 25
23896 — 25
23900 — 25
23933 — 25
23936 — 25
23981 — 25
23985 — 25
23995 — 25
23998 — 25

VEINTICUATRO MIL
24010 — 25
24014 — 25
24016 — 25
24040 — 25
24059 — 25
24110 — 25
24164 — 25
24190 — 25
24213 — 25
24225 — 25
24226 — 25
24230 — 25
24258 — 25
24266 — 25
24273 — 25
24305 — 25
24326 — 25
24339 — 25
24349 — 25
24355 — 25
24363 — 25
24367 — 25
24391 — 25
24409 — 25
24415 — 25
24418 — 25
24445 — 25
24466 — 25
24505 — 25
24506 — 25
24532 — 25
24538 — 25
24552 — 25
24561 — 25
24573 — 25
24577 — 25
24615 — 25
24628 — 25
24634 — 25
24639 — 25
24660 — 25
24667 — 25
24679 — 25
24683 — 25
24698 — 25
24699 — 25
24744 — 25
24799 — 25
24830 — 25
24832 — 25
24838 — 25
24856 — 25
24858 — 50
24869 — 25
24889 — 25
24900 — 25
24921 — 25
24952 — 25
24959 — 25
24960 — 25
24987 — 25

VEINTICINCO MIL
25026 — 25
25065 — 25
25075 — 25
25096 — 25
25137 — 25
25139 — 25
25158 — 25
25167 — 25
25168 — 25
25191 — 25
25235 — 25
25251 — 25
25255 — 25
25262 — 25
25277 — 25
25279 — 25
25291 — 25
25322 — 25
25360 — 25
25364 — 25
25380 — 100
25425 — 25
25430 — 25
25431 — 25
25447 — 25
25449 — 25
25466 — 25
25508 — 250
25522 — 25
25568 — 25
25581 — 25
25590 — 25
25617 — 25
25624 — 25
25671 — 25
25673 — 25
25706 — 25
25755 — 25
25774 — 25
25801 — 25
25820 — 25
25834 — 25
25837 — 25
25843 — 25
25878 — 25
25880 — 25
25882 — 25
25909 — 100
25936 — 25
25973 — 25
25974 — 25
25976 — 25
25981 — 25
25994 — 25
25996 — 25

VEINTISEIS MIL
26009 — 25
26063 — 25
26085 — 25
26103 — 25
26109 — 25
26163 — 25
26189 — 25
26206 — 25
26217 — 25
26218 — 25
26295 — 25
26307 — 25
26315 — 25
26326 — 100
26337 — 25
26344 — 25
26354 — 25
26365 — 25
26366 — 25
26376 — 25
26388 — 50
26404 — 25
26411 — 25
26427 — 25
26433 — 25
26446 — 25
26449 — 25
26453 — 25
26465 — 25
26478 — 25
26539 — 25
26576 — 25
26582 — 25
26588 — 25
26589 — 25
26596 — 25
26597 — 25
26606 — 25
26607 — 25
26630 — 25
26631 — 25
26642 — 25
26643 — 50
26656 — 25
26671 — 25
26676 — 25
26680 — 25
26687 — 25
26694 — 25
26703 — 25
26718 — 25
26721 — 25
26735 — 25
26742 — 25
26746 — 25
26758 — 25
26803 — 25
26834 — 50
26837 — 25
26844 — 25
26862 — 25
26889 — 25
26900 — 25
26920 — 25
26926 — 25
26946 — 25
26952 — 25
26956 — 25

VEINTISIETE MIL
27035 — 25
27054 — 25
27080 — 25
27100 — 25
27124 — 25
27126 — 25
27127 — 25
27154 — 25
27165 — 25
27184 — 25
27188 — 25
27239 — 25
27243 — 25
27256 — 25
27268 — 25
27277 — 25
27282 — 25
27291 — 25
27306 — 25
27310 — 25
27332 — 25
27339 — 25
27352 — 25
27357 — 25
27363 — 25
27370 — 25
27392 — 25
27411 — 25
27450 — 25
27481 — 25
27489 — 25
27491 — 25
27538 — 25
27552 — 25
27562 — 25
27585 — 25
27604 — 25
27625 — 50
27627 — 25
27633 — 25
27647 — 25
27655 — 25
27674 — 25
27720 — 25
27744 — 25
27757 — 25
27795 — 25
27831 — 25
27856 — 25
27862 — 25
27869 — 25
27909 — 25
27922 — 25
27923 — 25
27949 — 25
27961 — 25

VEINTIOCHO MIL
28001 — 25
28026 — 25
28033 — 25
28051 — 25
28053 — 25
28061 — 25
28069 — 25
28078 — 25
28084 — 25
28090 — 25
28103 — 25
28128 — 25
28135 — 25
28150 — 25
28170 — 25
28180 — 25
28191 — 25
28222 — 25
28266 — 25
28324 — 25
28352 — 25
28362 — 25
28366 — 25
28390 — 25
28393 — 25
28395 — 25
28423 — 25
28439 — 100
28443 — 25
28483 — 25
28507 — 25
28509 — 25
28514 — 25
28529 — 25
28532 — 25
28548 — 25
28567 — 25
28604 — 25
28615 — 25
28622 — 25
28627 — 25
28647 — 25
28653 — 25
28662 — 25
28678 — 25
28697 — 25
28698 — 25
28699 — 25
28744 — 25
28751 — 25
28780 — 25
28801 — 25
28801 c. — 25
28802 c. — 25
28803 c. — 25
28804 c. — 25
28805 c. — 25
28806 c. — 25
28807 c. — 25
28808 c. — 25
28809 c. — 25
28810 c. — 25
28811 c. — 25
28812 c. — 25
28813 c. — 25
28814 c. — 25
28815 c. — 25
28816 c. — 25
28817 c. — 25
28818 c. — 25
28819 c. — 25
28820 c. — 25
28821 c. — 25
28822 — 25
28822 c. — 25
28823 c. — 25
28824 c. — 25
28824 a. 200
28825 10,000
28826 p. 200
28826 — 25
28826 c. — 25
28827 c. — 25
28828 c. — 25
28829 c. — 25
28830 c. — 25
28831 c. — 25
28832 c. — 25
28833 c. — 25
28834 c. — 25
28835 c. — 25
28836 — 25
28836 c. — 25
28837 c. — 25
28838 c. — 25
28839 c. — 25
28840 c. — 25
28841 — 25
28841 c. — 25
28842 c. — 25
28843 c. — 25
28844 c. — 25
28845 c. — 25
28846 c. — 25
28847 c. — 25
28848 c. — 25
28849 c. — 25
28850 c. — 25
28851 c. — 25
28852 — 25
28852 c. — 25
28853 c. — 25
28854 c. — 25
28855 c. — 25
28856 c. — 25
28857 c. — 25
28858 c. — 25
28859 c. — 25
28860 c. — 25
28861 c. — 25
28862 c. — 25
28863 c. — 25
28864 c. — 25
28865 c. — 25
28866 c. — 25
28867 c. — 25
28868 c. — 25
28869 c. — 25
28870 — 25
28870 c. — 25
28871 c. — 25
28872 c. — 25
28873 c. — 25
28874 c. — 25
28875 c. — 25
28876 c. — 25
28877 c. — 25
28878 c. — 25
28879 — 25
28879 c. — 25
28880 c. — 25
28881 c. — 25
28882 c. — 25
28883 c. — 25
28884 c. — 25
28885 c. — 25
28886 c. — 25
28887 c. — 25
28888 c. — 25
28889 c. — 25
28890 c. — 25
28891 c. — 25
28892 c. — 25
28893 c. — 25
28894 c. — 25
28895 c. — 25
28896 c. — 25
28897 c. — 25
28898 — 25
28898 c. — 25
28899 c. — 25
28900 c. — 25
28906 — 25
28912 — 25
28939 — 25
28943 — 25
28944 — 25
28956 — 25
28968 — 25
28971 — 25
28972 — 25
28980 — 25
28982 — 25
28985 — 25

VEINTINUEVE MIL
29003 — 25
29013 — 25
29043 — 25
29062 — 25
29066 — 25
29067 — 25
29076 — 25
29086 — 25
29092 — 25
29134 — 25
29147 — 25
29162 — 25
29171 — 25
29184 — 25
29196 — 25
29200 — 25
29226 — 25
29240 — 25
29267 — 25
29292 — 50
29293 — 25
29296 — 25
29328 — 25
29339 — 25
29346 — 25
29402 — 25
29413 — 25
29418 — 25
29461 — 25
29485 — 25
29500 — 25
29512 — 25
29515 — 25
29527 — 250
29528 — 25
29530 — 25
29538 — 25
29544 — 25
29553 — 25
29558 — 25
29600 — 25
29632 — 25
29667 — 25
29756 — 25
29770 — 25
29771 — 25
29803 — 25
29815 — 25
29836 — 25
29844 — 25
29851 — 25
29870 — 25
29888 — 25
29890 — 25
29924 — 25
29950 — 25
29961 — 25

TREINTA MIL
30031 — 25
30079 — 25
30085 — 25
30098 — 25
30117 — 100
30124 — 25
30125 — 25
30139 — 25
30178 — 25
30180 — 25
30186 — 25
30195 — 25
30197 — 25
30220 — 25
30236 — 50
30246 — 50
30250 — 25
30255 — 25
30328 — 25
30332 — 25
30371 — 25
30398 — 25
30448 — 25
30464 — 25
30471 — 25
30485 — 25
30489 — 25
30494 — 25
30520 — 25
30523 — 25
30529 — 25
30554 — 25
30576 — 25
30600 — 25
30607 — 25
30641 — 25
30642 — 25
30696 — 25
30703 — 25
30727 — 25
30728 — 25
30755 — 25
30790 — 25
30795 — 25
30806 — 25
30825 — 25
30848 — 25
30851 — 25
30884 — 100
30894 — 25
30908 — 25
30920 — 25
30936 — 25
30937 — 25
30939 — 25
30943 — 25
30954 — 250
30961 — 25
30985 — 25

TREINTA Y UN MIL
31005 — 25
31011 — 25
31015 — 25
31031 — 25
31047 — 25
31048 — 25
31055 — 25
31081 — 25
31100 — 25
31105 — 25
31136 — 25
31137 — 25
31199 — 25
31213 — 25
31230 — 25
31240 — 25
31254 — 25
31262 — 25
31282 — 25
31293 — 25
31294 — 25
31297 — 25
31305 — 25
31308 — 25
31322 — 25
31325 — 25
31344 — 25
31353 — 25
31358 — 25
31363 — 25
31364 — 25
31372 — 25
31380 — 25
31384 — 25
31394 — 25
31417 — 25
31418 — 25
31436 — 25
31458 — 25
31469 — 25
31485 — 25
31550 — 25
31565 — 25
31568 — 25
31570 — 25
31572 — 25
31589 — 25
31610 — 25
31619 — 25
31645 — 25
31668 — 25
31687 — 25
31697 — 25
31756 — 25
31765 — 25
31768 — 25
31793 — 25
31819 — 25
31865 — 25
31866 — 25
31881 — 25
31886 — 25
31903 — 25
31956 — 25
31968 — 25
31974 — 25
31981 — 25
31997 — 25

TREINTA Y DOS MIL
32000 — 25
32022 — 25
32030 — 25
32064 — 25
32079 — 25
32084 — 25
32093 — 25
32101 — 50
32118 — 25
32123 — 25
32138 — 25
32144 — 25
32147 — 25
32148 — 25
32168 — 25
32170 — 25
32179 — 25
32182 — 25
32185 — 25
32241 — 25
32273 — 25
32298 — 25
32304 — 25
32306 — 25
32310 — 25
32315 — 25
32323 — 25
32328 — 25
32331 — 25
32340 — 25
32396 — 25
32410 — 25
32421 — 100
32439 — 25
32440 — 25
32458 — 25
32493 — 25
32570 — 25
32583 — 25
32584 — 25
32600 — 25
32611 — 25
32641 — 25
32651 — 25
32661 — 25
32703 — 25
32707 — 25
32752 — 25
32756 — 25
32782 — 25
32794 — 25
32803 — 25
32825 — 25
32828 — 25
32831 — 25
32832 — 25
32833 — 25
32852 — 25
32853 — 25
32896 — 100
32898 — 25
32899 — 25
32912 — 25
32918 — 25
32931 — 25
32932 — 25
32942 — 25
32953 — 25
32963 — 25
32982 — 25

TREINTA Y TRES MIL
33070 — 25
33073 — 25
33092 — 25
33101 — 25
33113 — 25
33125 — 25
33126 — 25
33170 — 25
33195 — 25
33205 — 250
33223 — 25
33238 — 25
33254 — 25
33261 — 25
33264 — 25
33268 — 25
33285 — 250
33286 — 25
33338 — 25
33382 — 25
33389 — 25
33401 — 25
33411 — 25
33419 — 25
33439 — 25
33448 — 25
33455 — 25
33472 — 25
33482 — 25
33501 — 25
33515 — 25
33537 — 25
33566 — 25
33577 — 25
33615 — 25
33632 — 25
33712 — 25
33767 — 25
33768 — 25
33812 — 25
33819 — 25
33837 — 25
33893 — 25
33929 — 25
33960 — 25
33969 — 25

TREINTA Y CUATRO MIL
34002 — 25
34009 — 25
34012 — 25
34029 — 25
34030 — 25
34033 — 25
34041 — 25
34060 — 25
34069 — 25
34084 — 25
34105 — 25
34136 — 25
34177 — 25
34207 — 25
34215 — 25
34222 — 25
34229 — 25
34234 — 25
34247 — 25
34262 — 25
34272 — 25
34274 — 25
34304 — 25
34306 — 100
34364 — 25
34373 — 25
34388 — 25
34417 — 25
34458 — 25
34462 — 25
34470 — 25
34481 — 25
34497 — 25
34498 — 25
34501 — 25
34502 — 25
34517 — 25
34520 — 25
34579 — 25
34581 — 25
34587 — 25
34636 — 25
34651 — 25
34657 — 25
34674 — 25
34678 — 25
34681 — 25
34724 — 25
34737 — 25
34775 — 25
34796 — 25
34800 — 25
34809 — 25
34816 — 25
34830 — 25
34847 — 25
34856 — 25
34868 — 25
34882 — 25
34896 — 25
34931 — 25
34932 — 25
34959 — 25
34978 — 25
34981 — 25
34984 — 25
34992 — 25

El premio de $40,000 ha correspondido al número 7664.
Las 2 aproximaciones anterior y posterior al Primer premio han correspondido a los números 7663 y 7665.
Las 99 aproximaciones a la centena del Primer premio han correspondido a los números del 7601 al 7663 y del 7665 al 7700.
El premio de $10,000 ha correspondido al número 28825.
Las 2 aproximaciones anterior y posterior al Segundo premio han correspondido a los números 28824 y 28826.
Las 99 aproximaciones a la centena del Segundo premio han correspondido a los números del 28801 al 28824 y del 28826 al 28900.
El premio de $5,000 ha correspondido al número 22645.
Las 2 aproximaciones anterior y posterior al Tercer premio han correspondido a los números 22644 y 22646.
Las 99 aproximaciones a la centena del Tercer premio han correspondido a los números del 22601 al 22644 y del 22646 al 22700.
El siguiente Sorteo No. 919, ordinario, se celebrará el día 4 de Julio de 1934 y constará de 40,000 billetes a $5 el entero, dividido en quincuagésimos a 10 centavos cada fracción.

REPUBLICA DE CUBA—LOTERIA NACIONAL — DIRECCION GENERAL

DIRECTOR GENERAL

Londres rebaja los intereses de mpréstitos, pero no aumenta las importaciones alemanas

Inglaterra, caso de que Berlín no cumpla sus obligaciones el próximo domingo iniciará la guerra económica y de represalias. La Comisión de la Deuda sale hoy para la Gran Bretaña

LONDRES, junio 27. (SD).—El gobierno inglés considerará una reducción en los intereses de los empréstitos Dawes y Young, pero de ninguna manera consentirá en aumentar las exportaciones alemanas a este país.

Si Alemania se siente dispuesta a resumir los pagos sobre esta base, existe por lo menos una débil esperanza le que sea evitada la guerra eco nómica antes del próximo domingo, día en que se cumplen las obligaciones de Alemania. Como quiera que el balance comercial anglo-alemán se halla 2 a 1 a favor de Alemania, los ingleses no quieren de ninguna manera aumentar las importaciones germanas con el solo objeto de proteger a los tenedores de bonos.

Mientras tanto el gobierno no pierde tiempo y se prepara con amplios poderes para hacerle frente a una guerra económica. Se encuentra en el Parlamento para su aprobación el proyecto de ley de liquidaciones compulsorias que será aplicada a los fondos alemanes en Inglaterra. Se espera que esta ley este en vigor antes de la llegada de los delegados alemanes.

Ia Ley no menciona especificamente a Alemania, y no se pondrá en se ha de celebrarse, se logra un arreoperación si, en la conferencia que glo satisfactorio. De todas manera la ley quedará en los estatutos ingleses como un arma contra cualquier gobierno que trate de evadir sus obligaciones con Inglaterra o discrimine contra las mercancías del imperio británico. La ley se hará efectiva contra Alemania, el próximo domingo, si esta nación persiste en sus intenciones de no pagar los intereses sobre los bonos Dawes y Young.

Anoche alguien sugirió que los pagos de seguros y otros exportaciones invisibles fueran cubiertas por el propuesto sistema de liquidación compulsoria, igual que las exportaciones visibles.

«Se podía comenzar —dice— «The Financial News»— con la póliza de seguro del vapor Dresden».

Las compañías de seguro en Londres han suscrito la totalidad de la póliza del «Dresden» valuado en 375,000.

LA COMISION ALEMANA DE LA DEUDA SALDRA PARA LONDRES MAÑANA

El Reich cree que Francia se mostrará menos intransigente que Inglaterra.—Existe un ángulo político en el problema de las deudas alemanas

BERLIN, junio 27. (SD).—A pesar de no haberse recibido confirmación oficial, es casi seguro que mañana por la noche embarque para Londres la Comisión Alemana de la Deuda. Los nombres q. la componen se han mantenido en secreto, pero será presidida por el Dr. Fritz, Berger, subSecretario de Reparaciones en el Ministerio de Finanzas, y experto en los empréstitos Dawes y Young. En la comisión estarán representados la Oficina Extranjera, el Ministerio de Economía, y el Reichsbank, pero se entiende que ningún miembro del gabinete estará en la delegación.

El Ministro de Propaganda Goebbels, en su discurso anoche en Dulsburg, dió a conocer las instrucciones que guiarán los pasos de la Comisión.

«Tenemos que quitarle la idea al mundo exterior, que por medio de una campaña interminable de atricción podrá crear una división entre el pueblo alemán y su gobierno»—declaró Goebbels.

El supuesto ángulo político en el problema del traslado de fondos está llamando la atención en los círculos oficiales. Mucha importancia se le ha dado a las intimaciones de la prensa de París que asegura que por medio de este problema los poderes Occidentales hará presión sobre Alemania para que acepte el pacto de Locarno Oriental, y así asegurar el actual status quo de las fronteras.

En lo que se refiere al pacto de Locarno Oriental, el gobierno alemán no ha resuelto nada, aunque lo está estudiando. Se dice que aún Alemania no ha recibido proposiciones definitivas. El Ministro Maxin Litvinoff de la Unión Soviética, en su reciente entrevista con el Ministro Extranjero Constantine von Neurath, solamente se refirió al pacto Locarno Oriental vagamente.

La confusión que reina en los círculos oficiales aumenta por la intransigencia que demuestra Inglaterra sobre el trasladado de fondos comparada con la actitud más benevolente de Francia. El gobierno alemán espera no encontrar dificultades algunas en llegar a un convenio con Francia.

HOYO DE MONTERREY de JOSÉ GENER HABANA

PETITCETROS

HOYO DE MONTERREY

lo mejor

conchas "GENER" SOLO 5 CTS

Almorranas

El tormento y sufrimiento tan terribles de las almorranas, pueden aliviarse al instante y curarse pronto usando Ungüento Cadum. Haga por conseguir una caja en seguida.

El tesoro de los Estados Unidos explica la forma en que se emitirán certificados plata

Por ahora se seguirá la política de emitir certificados plata por una cantidad igual al metal que se adquiera, si bien la ley autoriza a hacerlos por el valor estatuario

WASHINGTON, junio 27. (FP.)—El Tesoro ha explicado las bases sobre las cuales, de acuerdo con la Ley de compra de plata y otros estatutos, podrán emitirse certificados únicamente por una cantidad igual al costo de la plata que se adquiera. La ley, sin embargo, permite emitir certificados por todo el valor estatutario de la plata.

El curso que ha decidido seguir el Tesoro, según se tiene entendido, es realizar compras de plata con el objeto de estimular el alza gradual del precio, procurando sostenerlo en forma que no provoque actividades especulativas que entonces pudieran debilitarlo.

El Tesoro, según se indica, no se propone aceptar todas las ofertas de plata, por entender que semejante política fomentaría la especulación, sino que se limitará a comprar las cantidades que crea convenientes cuando el metal se le ofrezca a un precio que considere conveniente el Tesoro.

No se han podido obtener detalles acerca de las cantidades de plata ya compradas por el departamento de Hacienda, pero se cree que las compras en forma conservadora se continuarán haciendo con cargo al fondo general.

El Tesoro se ha considerado en el caso de dar explicaciones acerca de las bases en que se emitirán los certificados plata porque cree que existe cierta confusión «a causa de que no se ha sabido distinguir, por una parte, la base sobre la cual se hará la emisión de certificados plata o sea el número de onzas de plata que responderán de la emisión, y por otra parte la cantidad de dólares plata que van a emitirse.

«En cuanto al otro asunto, a saber, la cantidad de onzas de plata que deben garantizar cualquiera cantidad de dólares billetes—sigue diciendo la explicación del departamento del Tesoro—se ha establecido que los certificados plata en circulación y los que en lo sucesivo se emitan deberán estar garantizados por un cien por ciento de plata en la forma de moneda o metal, dándose a la onza el valor de $1.29. Los certificados plata se han estado emitiendo sobre esa base durante más de medio siglo.

«Dicho en otra forma, cada cantidad certificado plata de un dólar tiene y tendrá como garantía una moneda de plata de a peso o la cantidad de plata en barras necesaria para amonedar un dólar o sea 412½ granos troy de plata standard o sea de 371½ granos de plata fina.

«En cuanto al otro asutno, a saber, la cantidad de certificados solares que van a emitirse de acuerdo con la Ley de compra de la plata de este año, el secretario del Tesoro está obligado a emitir certificados plata de a dólar por una cantidad igual al costo de la plata adquirida de conformidad con la Sección III de la propiar ley.

«Esa ley autoriza, además, aunque no lo exige, la emisión de certificados plata por una cantidad igual al valor monetario de la plata comprada, cuyo valor se fija por la ley en $1.29 la onza. De suerte que si se compran mil onzas de plata con un costo de $450, el Tesoro debe emitir $450 en certificados plata, pero puede emitir también si lo desea $1,290 en certificados.

JARABE DE RABANO IODADO
de GRIMAULT y Cie
DEPURATIVO
por excelencia
Para los NIÑOS | Para los ADULTOS
LABORATOIRE DE PHARMACOLOGIE GÉNÉRALE
Ph. CHAPELLE
8, rue Vivienne, Paris
Y EN TODAS LAS FARMACIAS

Suscríbase y anúnciese en el DIARIO DE LA MARINA

ULTIMAS NOVEDADES EN MEDICINA.

BRENES-MONTEVERDE. (J. L. y F.). Estudio Electrocardiográfico de las enfermedades del corazón. Con prólogo del Prof. C. Jiménez Díaz. 1 Vol. en 4o. tela $7.00

COLOMO DE LA VILLA. (S.) Diagnóstico Diferencial de las Enfermedades Infecciosas. (Tratado elemental.) 1 Vol. en 8o. Rústica $2.00

DURAN ARROM. Quimografía cardíaca en Clínica. Conferencia. 1 Vol. en 4o.. rústica $0.80

CECONI. Medicina Interna. Tomo V. «Enfermedades del Sistema Nervioso». 1 Vol. en 4o., encuadernado en tela .. $12.00 De esta importante obra podemos servir los 5 volúmenes anteriormente publicados).

FREUD. Nuevas Aportaciones a la Psicoanálisis. (Obras completas, Vol. XVII). 1 Vol. en 4o., rústica $2.00

GAVIÑA ALVARADO. (E. R.) Tratado de la Sífilis. Buenos Aires. 1933. 1 Vol. en 4o., rústica $2.50

MARIN AMAT. (M). Las Enfermedades de los Ojos. I. «Las Conjuntivitis». Madrid, 1934. 1 Vol. en 8o., rústica .. $1.00

PIERINI (L. E.) y QUIROGA (M. I.) Introducción al estudio de la Dermatosifilología. Buenos Aires, 1933. 1 Vol. 4o. Rústica $4.50

RAMON Y CAJAL (S). y DE CASTRO (F). Técnica Micrográfica del Sistema Nervioso. Madrid, 1934. 1 Vol. en 8o., rústica $3.50

SANCHEZ CUENCA. (B). Polinosis. (Asma de Heno). Estudio Botánico y Clínico del problema. Prólogo del Prof. Jiménez Díaz. Madrid, 1934. 1 Vol. en 4o., rústica $3.00

SCREMINI (P.) y VELASCO LOMBARDINI (R.) Algunos Temas de Electrocardiografía. Lo que el médico práctico debe saber de Electrocardiografía. Montevideo, 1933. 1 1Vol. en 4o. Rústica.. .. .. .. $0.80

VELLEJO NAGERA. (A). La asexualización de los psicópatas. (Higiene de la Raza). Madrid, 1934. 1 Vol. en 4o., rústica $1.20

VELASCO LOMBARDINI. (R). Algunos Temas de Electrocardiografía. Montevideo, 1933. 3 Vols. en 4o. Rústica. .. $6.00

RAMOND (LUIS). Conferencias de Clínica Médica Práctica. 1a. serie. Buenos Aires, 1934. 1 Vol. en 4o., rústica .. .. $9.00 (Nos hacemos cargo de ir suministrando cada tomo de la edición en castellano, a medida que se vayan publicando).

Librería CERVANTES — Galiano 62. Telf. A-4958. Apartado 1115.

LA MODERNA POESIA — Obispo 135-39. Telf. A-1171. Apartado 605.

M.E.C.D. 2016

Dispuso el Tribunal Supremo que se sustancie la súplica de la casa 'F. Woolworth y Ca'.

Señalado para mañana el recurso de inconstitucionalidad presentado por la Cuban Telephone Company. Suspendido de nuevo el juicio oral de la causa contra agentes de Sarrá

El Tribunal Pleno del Supremo, en resolución dictada ayer, ha dispuesto se sustancie el recurso de súplica entablado por la entidad de esta Capital F. W. Woolworth Company, propietaria de los establecimientos conocidos por Ten Cents, contra el auto dictado por dicho Tribunal que rechazó su solicitud de que se suspendiera la resolución de la Secretaría del Trabajo del pasado mes de Abril que dispuso la admisión de determinados empleados y obreros de esa casa que se mantinen en huelga, cuestión previa planteada en la demanda de inconstitucionalidad seguida por dicha casa contra la citada disposición.

Al sustanciarse la súplica se dará traslado, sucesivamente, al Ministerio Fiscal y a los empleados y obreros en huelga, que se han personado bajo la dirección del doctor Miguel Angel Párroca, a fin de que evacuen el traslado correspondiente, por término de tres días comunes. Dirige a la entidad recurrente el Dr. Francisco Palma, y la representa el Procurador José S. Villalba.

EL RECURSO DE LA CUBAN TELEPHONE COMPANY

Para mañana, día 29, ha sido señalada por el Tribunal Pleno del Supremo, a solicitud del Ministerio Fiscal que pidió nuevo señalamiento, la vista del recurso de inconstitucionalidad deducido por la Cuban Telephone Company, contra resolución de la Secretaría del Trabajo que ordenó fueran repuestos los empleados y obreros que se mantinen en huelga. Mantendrá la controversia, a nombre de la Cuban Telephone Company, el Dr. Arturo Mañas, del bufete Rosales-Gorrin-Mañas, y la representa el Procurador José Toribio Bravo.

NO CITARON TAMPOCO PARA AYER A LOS AGENTES DEL DR. SARRA

El juicio oral de la causa seguida a Everardo Malgrat y Pelayo P. Garcés, agentes del Dr. Ernesto J. Sarrá Hernández, acusados de estafa por Jerónimo Rodríguez, volvió a suspenderse, por quinta vez, por la Sala Primera de lo Criminal de esta Audiencia, por no haber sido citados Malgrat y Garcés, a pesar de los esfuerzos de la Policía Nacional. Sarrá, como antes hemos dicho, no es juzgdo ahora, por encontrarse en rebeldía.

DIEZ AÑOS DE PRESIDIO POR ROBO CON INTIMIDACION EN LAS PERSONAS

El Fiscal de esta Audiencia, Dr. Humberto de Cárdenas, ha formulado escrito de conclusiones provisionales interesando la pena de diez años de presidio mayor para René Díaz Balcade o René Valdés Balcade o Jesús Pérez Azcuy o Jesús Pérez Puig, por el delito de robo con fuerza e intimidación en las personas, apreciándole la agravante de reincidencia y la de uso de arma prohibida.

Funda su acusación el Fiscal en que a las once de la mañana del 5 de Junio último, el procesado Díaz Balcade, conocido por dichos otros nombres, en unión de dos personas más, hasta ahora desconocidas, armados de un cuchillo de punta, en la esquina de Empedrado y Compostela, derribaron al suelo a Antonio Grau Escasena y mientras unos lo sujetaban y amenazaban con el arma, otro le arrebató una cadena de oro, valuada en $10.00, que fué recuperada en poder del procesado.

FUE PUESTO EN LIBERTAD UN ACUSADO DE TERRORISTA

Tuvo efecto ayer tarde, ante la Sala Segunda de lo Criminal de esta Audiencia, el juicio de la causa contra Jesús Eguilor Suárez, sobre quien pesaba la acusación de haber cometido los delitos de infracción de la Ley de Explosivos, atentado y lesiones al ser detenido, en la esquina de Prado y Virtudes, el 6 de Febrero último, por la Policía Nacional por suponerse que era portador de materias explosivas.

Practicadas las pruebas el Ministerio Fiscal retiró la acusación y pidió la absolución del procesado: le pedía, hasta entonces, las penas de doce años por la infracción de la Ley de Explosivos, un año y un día de prisión correccional, por atentado y noventa días por las lesiones. El Tribunal, de conformidad, dictó providencia decretando la inmediata libertad del encausado, a quien defendió el Dr. José Fresneda.

EL PROCESO POR LA MUERTE DE ALBERTO GARCIA SUAREZ, EN PALOS

Quedó concluso para fallo ayer, el juicio del proceso contra Antonio y Ramón Hernández Mora, los hermanos vecinos de Palos, a quienes se imputa el asesinato de Alberto García Sánchez, en dicho pueblo, el 24 de Septiembre del pasado año.

Sólo quedaba el informe del Fiscal, quien mantuvo sus conclusiones, instando cadena perpetua para ambos procesados, considerándolos responsables del delito citado. Defendió el Dr. Francisco M. Casado, Abogado de Oficio, quien sostuvo la inocencia de los encausados y pidió su absolución.

POR HURTO DE LADRILLOS, PUERTAS Y OBJETOS DE UNA CASA

El Fiscal ha pedido la pena de cuatro meses y un día de arresto mayor para Antonio Zorrilla Díaz, el cual, según relata en sus conclusiones dicho Ministerio, vendió a Emilio Gutiérrez Rodríguez, una casa situada en Santa Cruz del Norte, en la calle de Alfredo Lima sin número, pero como se quedara aquel en dicha casa y no pagara los correspondientes alquileres, Emilio Gutiérrez le siguió juicio de desahucio y el procesado, antes de trasladarse, sustrajo y se apropió ladrillos, puertas y otros objetos pertenecientes a la casa que fueron justipreciados en $190.00.

TENTATIVA DE ROBO

Enrique Reyes Sierra, oficial de la Audiencia de la Habana, vecino de 10 de Octubre 362, participó a la policía que habían tratado de realizar un robo en su domicilio, de cuyo hecho dió cuenta al advertir que había sido violentada la puerta de entrada.

EN FAVOR DE LOS CIEGOS

Por RAMON BLANCO JIMENEZ

«Villa Miramar», la hermosa residencia que en sus horas felices disfrutó Carlos Miguel de Céspedes, es hoy el hogar industrial de la Asociación Cubana de Ciegos. La bella mansión que besan las aguas del Almendares, con su laberinto y su puente japonés construídos caprichosamente con piedras porosas extraídas del mar; su espléndida pérgola de finos mármoles y preciosos arabescos, rodeada de poéticos jardines y de clásicos invernaderos, es albergue de un grupo numeroso de ciegos que bajo su bandera, negra, verde y blanca, que simboliza la sombra, la esperanza y la luz, se han congregado para desarrollar un programa sublime de superación colectiva.

Los ciegos cubanos, que no están conformes con que se les considere como hombres inútiles, aunque la mano invisible del Destino los haya colocado en plano desigual, disienten de aquellos que ven al que permanece en las eternas sombras como a un ser totalmente incapacitado que solo merece infinita compasión. Sus ojos faltos de luz con que poder admirar las maravillas que encierra la Creación, no impiden a sus recios espíritus el empeño de plasmar en realidades positivas sus más caros anhelos de convertirse en hombres útiles a la sociedad, a pesar del medio desfavorable en que se encuentran situados.

Si otras naciones, como Italia, Francia, España y Estados Unidos cuentan entre sus figuras más destacadas con ciegos que constituyen por su prestancia intelectual legítimo orgullo, aportando desde elevadísimos cargos sus valiosos conocimientos, no hay razón alguna que justifique, —de no ser el inmenso abandono en que nuestros gobiernos han sumido a los ciegos— que Cuba mantenga un porcentaje tan bajo de estos hombres ilustres. Y si esos países han logrado por medio de sus grandes instituciones dedicadas exclusivamente al mejoramiento y educación de los ciegos poder ofrecer tan bello espectáculo ante los ojos del mundo civilizado, bien debiéramos imitarlos, multiplicando los planteles y centros de enseñanza donde pudieran redimirse por medio de la cultura y el saber, aquellos que faltos de luz en sus ojos se ven impedidos de obtener por los medios habituales usados con los videntes, la preparación a que tienen legítimo derecho como ciudadanos. No es justo que mientras la República invierte cantidades fabulosas en el sostenimiento de escuelas e institutos para que se preparen nuestros hombres y mujeres del futuro, dotados del sentido de la vista, permanezcan sin amparo oficial otros seres que luchan con desigualdad en la vida, y que también merecen y necesitan que la Patria les proporcione la enseñanza que brinda a los demás.

Con el modestísimo propósito de levantar el nivel cultural del ciego, surgió la Asociación Cubana de Ciegos. Tan genial inspiración de unos cuantos hombres ha cristalizado en la mejor forma, y con el aporte valioso de personas honorables, que colaboran junto a ellos con la mejor buena voluntad, infiltrándoles fe y alentándolos en sus iniciativas y sus entusiasmos, avanza con paso firme y sereno la Asociación Cubana de Ciegos, fiel a su inquebrantable programa de superación.

La carretera de Nuevitas no se hará por ahora

Una personalidad camagüeyana declara que el proyecto sólo es movido por los políticos

Han sido elevados al Secretario de Obras Públicas los informes de las comisiones que fueron designadas para visitar los acueductos de Pinar del Río y Santiago de Cuba, a fin de conocer las obras de urgencia que reclamaban ambas ciudades para la obtención de agua potable en abundancia.

LOS TRABAJOS DE BACHEO

Por el Ingeniero Jefe de Calles y Parques, se ha rendido al Jefe de la ciudad señor Gastón, un informe de los trabajos de bacheo que se ejecutan en toda la Habana y sus barrios extremos.

LA CARRETERA DE NUEVITAS A CAMAGUEY

El repórter, en su recorrido por los pasillos de la Secretaría de Obras Públicas, ha podido conocer algo de la tan traída y llevada carretera de Nuevitas a Camagüey. Una distinguida personalidad camagüeyana, manifestó que se trata de un proyecto antiguo que suele moverse de vez en cuando con fines políticos; que contra ella se manifiestan los intereses ferroviarios, por que si se llevara a cabo, dado el trazado que tiene, resultarían perjudicados los ferrocarriles, por lo que los obreros del carril son los primeros en protestar de tal obra.

Nuestro informante nos manifestó que no se hará dicha carretera porque el crédito presupuestal no permite disponer de cantidades para construcciones de tal magnitud, pues el costo de la carretera de Camagüey a Nuevitas no bajaría de trescientos mil pesos, y para las atenciones de las carreteras en las seis provincias, sólo se consignan en el presupuesto nacional seiscientos mil pesos, los que resultan insuficientes para las reparaciones indispensables y urgencia, no quedando margen alguno para obras de construcción de nuevas carreteras.

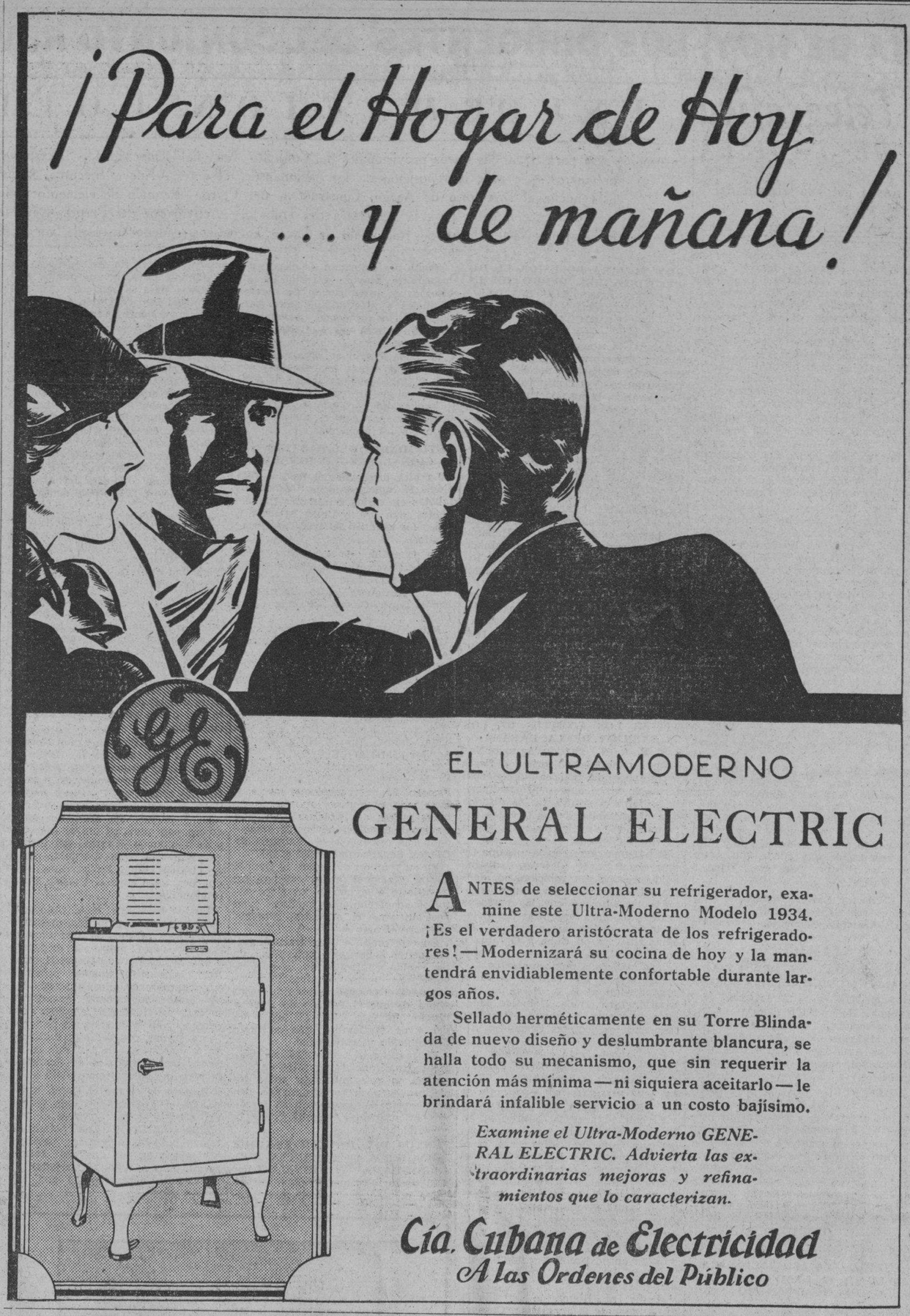

Movimiento de pasajeros por la vía aérea

LLEGADOS DE MIAMI

En el avión de la Pan American Airways NC 670-M que arribó ayer por la mañana a esta capital a las 10:53 a.m., procedente de Miami en tránsito para Panamá vía Cienfuegos-Jamaica, llegaron los pasajeros siguientes para la Habana: William S. Dunn, Alvaro Carreras, Alberto Maury, Santiago Claret, Delfina P. de Mir y Luis Mir. Para Panamá vía Cienfuegos-Jamaica, continuaron viaje a las 11:10 a.m., en el mismo avión los pasajeros siguientes: Louis A. Lindo, Keith M. Alexander, Herry Klug, William L. Bond, Elliot R. Brooks.

DE MEXICO

En el avión regular de México NC 9151 de la Pan American Airways, que arribó ayer por la tarde a las 2:10 p.m., procedente de Mérida, llegaron los pasajeros Luis García González y Juan Bloch.

DEL INTERIOR

En el avión regular de la Cía. Cubana de Aviación NC 7-582 que arribó ayer a las 12 m., procedente de Guantánamo y ciudades intermedias, llegaron los siguientes pasajeros: Manuel Luy, procedente de Cienfuegos; Jaime Parellada, Luis Fausté, Raúl Bodes, Delfín Lambary, de Guantánamo para Santiago; Agustín Zamorano, de Santiago para Manzanillo.

PARA MIAMI

A bordo del avión de la Pan American Airways NC 667-M, que salió ayer por la tarde a las 2:30 p.m., para Miami, embarcaron los pasajeros siguientes: Antonio Lindinger, Lee M. Blevis, John A. Gross, Jewell Henking Mario S. Fial, Alberto B. Malaret, Ramiro Capablanca, Ana R. Capablanca, Leopoldo Casas, Alma Wolett, Marcial Facio, Agustín A. Govtisolo.

SEGUNDO AVION PARA MIAMI

En el segundo avión para MIAMI, NC 9151 de la Pan American Airways que salió ayer por la tarde a las 3:00 p.m., embarcó el pasajero Cheever Cowdin.

PARA EL INTERIOR

En el avión regular de la Cía. Cubana de Aviación que salió ayer por la mañana a las 7:30 a.m., del Aeropuerto de Rancho Boyeros para Guantánamo y ciudades intermedias, embarcaron los pasajeros siguientes: José García, Otilio Pérez, y Faustino Báez, para Santiago de Cuba.

HACIA SUR AMERICA

Representando la Ciudad de Tampa, en viaje de Buena Voluntad por todo el Continente Americano, embarcó hacia México, en el avión regular de la Pan American Airways, Mrs. Dorothy Anderson Goddar.

Se propone Mrs. Anderson visitar las ruinas históricas de las ciudades primitivas mayas y después seguirá viaje, siempre por el aire por Centro America hacia el Sur, hasta Buenos Aires. Regresará a Tampa en Septiembre próximo.

VIBORENAS

PROXIMAS BODAS

Una vez más me complazco en demostrar, refiriéndome a ellas, las actividades de Cupido, que con su solo «frente único» triunfa siempre, en su solo sector amoroso, siendo nosotros los notarios-sociales que de sus triunfos levantamos acta.

Por orden de fechas dare a conocer las siguientes bodas que se efectuarán en el próximo mes de Julio:

Ya me he referido a la de la gentil figulina Amalia Luisa Cartaya y Delgado y el apreciable joven Rubén López de Villavicencio y Balboa, anunciada para el día tres, a las cinco de la tarde, en la Iglesia de la Patrona de Cuba.

El miércoles día 4, a las nueve de la noche, en nuestra Iglesia Parroquial de Jesús del Monte y ante nuestro querido Párroco el Presbítero José Rodríguez Pérez, contraerán matrimonio, la bella Srta. Zenaida Marrero y el Sr. René Dechard, Vice-cónsul de Cuba en New Orleans.

El día 7, a las 6 de la tarde, también en esa Parroquia, unirán sus destinos la graciosa figulina Asunción Rodríguez Suárez y el joven Nenito Conrado Sierra y Rodríguez.

El mismo día 7, a las seis y media, jurarán la fe de sus amores la gentil Srta. Cármen María Fontecella y González y el joven Luis González Franco, también ante el Padre Rodríguez Pérez.

Igualmente en ese día, (muy pródigo), a las nueve y media, ha sido elegido por la interesante señorita Nestina Rodríguez y Retamar y el joven José Emilio Fernández Brito para celebrar su matrimonio, siendo el Padre Rodríguez quien bendecirá su unión.

El día 8, a las nueve de la noche, pronunciarán el ritual SI, los afortunados novios Srta. Alejandrina Rodríguez Domínguez y el joven José A. Rodríguez López oficiando dicho Párroco.

El día 9, a las 9 p. m. será la boda de la gentil figulina Rebeca Rodríguez Pérez y el joven Marino Costales Sánchez, en la misma Parroquia.

Otra boda me falta por anunciar para el próximo sábado.

La de la bella figulina Luz de los Angeles Sánchez y Revolta y el joven Antonio Torres y Fernández, celebrándose la ceremonia a las 6 y media, por ser la de la Srta. «Nona» del Real y el joven Luis Sánchez a las seis, horas puntuales.

Y aún habrá otra boda el día siete.

Ante el Notario Público Dr. Frankis Verdés, en la residencia de la novia la bella y hermosa figulina Carmelina Zarza y el estimado joven Juan Manuel Blanco, a las cinco de la tarde.

Otra boda más habrá en Julio que cuenta con mis más expresivas simpatías y afecto, por el que profeso a los padres de la bella y graciosa novia.

Es ella la distinguida Srta. Virginia Bustillo, hija amantísima de mis buenos amigos Merceditas V. de Bustillo y el servicial y querido «Chichí» Bustillo.

«Vina» como la nombramos familiares e íntimos unirá sus destinos al afortunado joven Aurelio Rodríguez Baz, en el próximo mes, más aún no han señalado el día que daré a conocer, pronto.

Ya ven mis lectoras, a las que tanto intrigan los «chismecitos», que esta vez son oficiales todas las notas amorosas que les brindo.

NOTA AMOROSA

Recientemente, a los estimados esposos señora Josefina Piñeyro Sosa y Sr. Ramiro Loys Betancourt, les fué pedida la mano de su encantadora heredera la señorita María Luisa, por el caballeroso capitán de la Oncena Estación de la Policía, Sr. Antonio Hernández y González.

Me complazco en consignar tan agradable noticia, dedicando mi enhorabuena a los nuevos novios, cuya boda deseo me comuniquen en breve.

LAS ZOILAS

Algunas señoras y señoritas nombradas Zoila celebraron ayer sus días, ¿pero fueron todas? Yo no hice ninguna felicitación temeroso, más hoy mencionaré a:

La bondadosa dama Zoila del Campo de Alvarez y a su hija la joven y bella señora Zoilita Alvarez de Hernández, esposas respectivamente de los populares empresarios Sr. Valero Hernández y Manolo Alvarez.

La respetable dama Zoila González viuda de Borges.

Y las señoritas Zoila Robau, Zoilita Rodríguez, Zoila Pérez, Zoila Menocal, Zoila Briel, Zoila Amador, Zoila Brito, Zoilita Pujol, Zoilita Vidal.

No es tarde para dedicarles mi saludo, y así lo hago.

ZOILA ZALDIVAR

Celebró ayer sus días la lindísima figulina a la que tanto admiro, hermanita de mis estimados amigos la joven y bella dama Claudina Zaldívar de Pujol y el querido convecino Sr. Luis Pujol, a los que profeso un sincero afecto desde muchos años.

Zoilita fué muy felicitada por sus familiares y amistades, pasando las más íntimas a su residencia de la calle de Cármen, para personalmente saludarla.

Yo reitero mi cariñosa felicitacion a la preciosa amiguita Zoilita, deseando verla siempre como ayer, sonriente y dichosa.

SRTA. MARIA JOSEFA GOMEZ

Tan apreciable amiga, recluída en la Sala «Trejo» de Emergencias, sufrirá por quinta vez una delicada operación en una pierna, debido a una quinta fractura.

Prima del querido y servicial amigo el Médico Florence «Panchitín» Polanco, sus compañeros la asisten con gran eficacia y es de esperarse un éxito definitiv.

Es diaria visita de María Josefa su linda figulina mi amiguita Lucy Polanco, a la que tuve el gusto de saludar en Emergencias, al hacerlo a tan interesante doliente, por cuyo restablecimiento le dedico mis más expresivos votos.

CLUB NARANJITO

Un gran Baile de Bandos se efectuará en su local de Antonio San Miguel y Finlay, señalado para la noche del día 7 del próximo Julio, a las nueve.

Aurelio García, dice que existe gran entusiasmo para esta fiesta, a la que asistirán numerosas figulinas representando varios Bandos, y todas desean triunfar, por lo que las parejas serán incontables.

PRO PARROQUIA DEL MONSERRATE

Son muchas las familias, así me consta, que asistirán al gran baile que se celebrará el día 30, a beneficio, con otros muchos atractivos, de las obras de la Parroquia de Nuestra Señora de Monserrate.

Entre los valiosos conjuntos musicales asistirá la afamada orquesta femenina ENSUEÑO, que dirigirá la insustituible Directora bella amiga Guillermina Foyo.

Ese día lucirán uno de sus más vistosos uniformes, las bellas flores que forman tan sugestivo «ensueño»...

Urbano del CASTILLO.

CONVOCATORIA PARA LA ESCUELA T. INDUSTRIAL

Por la presente se convoca a todos los aspirantes que deseen presentarse a los Concursos con Pruebas para cubrir las Plazas de Profesores Titulares de «Nociones de Emonomía Política y Contabilidad Industrial» y la de «Sociología y Legislación Obrera» que se celebrarán los días 2 y 9 de Julio respectivamente.

Ha sido ordenado el pago a los exempleados del Municipio, con el reintegro que envía Hacienda

Comenzó a funcionar el nuevo tribunal para cicerones. Hoy cobrarán todos los empleados

En el salón de actos del extinguido Consejo Deliberativo del Ayuntamiento, comenzó a funcionar ayer el Tribunal de Exámenes para guías o cicerones de esta capital, bajo la presidencia del señor Francisco Javier Sierra, delegado del doctor Miguel Mariano Gómez, Alcalde Municipal, siendo aprobados los aspirantes Filomeno Casanova, Ramón Fernández Ledesma; Pedro Roque Fraga, Justo Santana Rodríguez, José Solanos; Santos García, Raúl Luján Valero; Julio Trinqueta García; José F. Jorcano; Evelio Rosado Ruiz y Manuel de la J. Yepe y Martínez.

EL ACUERDO DEL CONSEJO SOBRE EL REINTEGRO AL MUNICIPIO

El doctor Domingo Macías, Secretario de la Administración Municipal, ha recibido copia certificada del Secretario de la Presidencia que dice lo siguiente: «El Consejo acordó que por el Estado se entregue al Municipio de la Habana, inmediatamente, la cantidad que corresponda por transporte terrestre durante este ejercicio económico, y autorizar al Alcalde de la Habana para que esa cantidad que corresponde a este ejercicio económico pueda ser pasada a Resultas de los años 1931-1932 y 1932-1933, a los efectos de pagar a los empleados cesantes del municipio de la Habana por la antigüedad que tengan».

TRABAJARAN HORAS EXTRAORDINARIAS PARA PAGAR

Nos informa el propio Secretario de la Administración Municipal, doctor Macías, que el Alcalde dispondrá que los empleados de Contaduría y Tesorería, así como los que sean necesarios, trabajarán horas extraordinarias para poder pagar rápidamente a los ex empleados, tan pronto la Secretaría de Hacienda envíe el dinero al Municipio, lo cual se espera sea esta misma semana.

HOY COMIENZAN LOS PAGOS DEL MUNICIPIO

Desde hoy comenzarán a cobrar los empleados del municipio en la siguiente distribución de departamentos: de 8 a 10 de la mañana se pagará a Tesorería, Contaduría, Servidumbre, Gobernación, Comisión de Impuesto Territorial, Recaudadores de Sillas. De 10 a 11 y media: Banda y Escuela de Música; Alcaldía, Consultoría, Extinguido Consejo Deliberativo; de 3 a cinco de la tarde, Secretaría, Mercados, Mataderos, Urbanismo, Talleres y Maquinarias y Empleados de Enterramientos.

Mañana, día 29, cobrarán los empleados siguientes: de 8 a 10 de la mañana: Impuestos, Bomberos y Agentes de Apremio. De 10 a 11 y media: Biblioteca, Bolsa, «Romualdo de la Cuesta» y Corral de Concejo. De 3 a 5 de la tarde: Maternidad, Jefatura de Sanidad, Forenses, Asilos y Creches, liquidándose el resto de los departamentos el próximo sábado.

Un manifiesto de la Asociación de Ex-alistados

Apoyarán al Ejército cuando sea necesario para salvar a Cuba. Aboga por la unión

La Asociación de ex-alistados del Ejército y la Marina nos ruega la publicación del siguiente manifiesto dirigido al pueblo de Cuba.

CIUDADANOS:

Observadores en los hechos de transición histórica porque atraviesa la República, comprendemos la ineludible necesidad, los que honrosamente la servimos en los diversos cuerpos armados, de formar un solo frente, inexpugnable, con los mejores votos de fe al mantenimiento sólido e inalterable del orden social en la Nación.

No somos, ni seremos sectarios. La legión de hombres hechos para el trabajo en los diversos sectores de la vida nacional, ha sellado con el más solemne de los juramentos, servir a la Patria, con todo el bagaje de nuestra experiencia en el pasado, y nuestros anhelos al porvenir progresivo de nuestra amada Cuba, que tan hondísimas conmociones viene atravesando en su agitada evolución política y social.

Tampoco venimos a interferir ideologías concordantes con la organización social que nos propiciaran aquellos bravos paladines de la Independencia. Venimos a robustecer la obra de Monte Cristi, ofrendando ante el ara gloriosa del deber, nuestras vidas también transitorias en la evolución humana.

Los vínculos fraternales que nos unieron a través de todos los deberes cumplidos en los diversos cuerpos armados, nos vuelven a unir de manera sentida, para marchar aadelante, siempre adelante, hasta conquistar la gloriosa jornada que nos hemos impuesto voluntariamente, de hacer que impere la paz y perdure el derecho enmarcado en las leyes nacionales.

Conciudadanos: Los ex-alistados del Ejército y la Marina de Guerra, antes de haber sido militares, fuimos civiles, y al volver a la vida civil a la que pertenecemos, hemos sentido la voz de la Patria llamarnos a todos y a cada uno para que cada cual cumpl con su deber en la misión que nos guía, de hacer porque cesen las hondas divisiones que todo lo quieren invertir, de propiciar en el ansia fecundante al trabajo, procreador del progreso económico político y social, toda la magnificencia de la República.

Cesen los egoismos malsanos. Vibre por todos los ámbitos del territorio nacional el clarín sonoro del deber. Cumplirlo, es gloria inmarcesible que animará la ejecutoria del verdadero ciudadano de un pueblo que necesita sosiego, plena y absoluta determinación funcional que reconstruya todas sus arterias admirables ante los demás pueblos civilizados.

Pueblo de Cuba: Nuestra bandera, es la bandera de todos los cubanos, de cuantos aportan su valiosa ayuda al bien de la Nación; es nuestra bandera ideología, bella, hermosa, la bandera de la Patria. Es la que nos une, es la que nos llama, es la que nos envuelve nuestros corazones para no dejarlos latir fuera su regazo amoroso, matrona augusta de un pueblo que es por derecho propio, libre y soberano al conjuro de los grandes sacrificios realizados por nuestros mártires caídos en los campos de batalla por la Independencia. Ese legado, hay que elevarlo a las cumbres del honor más puro, de la mayor grandeza moral, probando al mundo que somos vanguardia de una civilización humanista y científica al bien de la comunidad social.

Esa bandera, es y será nuestro sudario, cayendo si fuere preciso de cara al Sol como cayó el gran Martí, en su defensa ineluctable, hasta que no quede uno solo de nosotros en la línea de combate.

Cubanos: Todos cubanos; los ex-alistados del Ejército y la Marina de Guerra, licenciados honrosamente de las unidades que hoy están en servicio activo, cumplen y harán cumplir la promesa formal, de respetar todos los credos políticos sociales, pero también declaramos en igual forma, que nos pondremos inmediatamente junto al Ejército Constitucional, para sostener el orden en el país, sin reserva de índole alguna en las convicciones que vibran en lo más profundo de nuestros sentimientos patrióticos.

Los que hoy visten el uniforme honrándolo y sirviendo a Cuba, son nuestros hermanos. Ayer también lo vestimos los que hoy estamos en la vida civil, y volveremos a vestirlo si fuere necesario para junto con ellos, hacer que la Patria se agigante sobre sus bases de amor y paz entre todos los cubanos.

Al pueblo de Cuba, declaramos: Que laboraremos incansables por la más absoluta compenetración entre el poder civil y el militar. Que ha brotado espontáneo de nuestros entimientos, el juramento de servir a la nacionalidad cubana, contra toda tendencia nebulosa o disolvente que de alguna manera pretenda detener la marcha definitiva en la reconstrucción de la República.

Y vosotros, compañeros, escuchad las notas del clarín tocando llamada general. La bandera de la Patria, flamea en el mástil más alto que la sostiene, ese mástil más alto que la sosy cada uno de los que sirven en las filas del Ejército y la Marina con devoción inquebrantable, y en la de aquellos que se unen para verla siempre gloriosa en el concierto de todos los pueblos de la tierra.

Compañeros: dejad a las maldicientes. El deber nos manda, y el abrazo de la conjunción de ideas y sentimientos, unio para siempre nuestra resolución de honrar a la República, honrándonos nosotros mismos.....

Pablo Angel Sanz Alcántara, Fernando J. Hernández y Hernández, Manuel Zabala Pérez.

LABOR DEL PARTIDO DE RECONQUISTA NACIONAL

El señor Francisco Díaz Azcue, Presidente de la «ARN» (Asociación de Reconquista Nacional), nos envía una nota por medio de la cual significa que, al organizarse la colectividad que preside en partido político, el Consejo Central tomó el acuerdo, en su primera asamblea, de iniciar un nuevo movimiento a favor de la Ley del 50 por ciento y de las ocho horas, nombrando, al efecto, una comisión que, con la cooperación del bufete del doctor García Casales y otros letrados, laborará en ese sentido.

E. P. D.

El Sr. Charles R. Wolf y Miyares

HA FALLECIDO

Dispuesto su entierro para las cuatro y media de la tarde de hoy, su Viuda, madre, hermanos, tíos, tíos políticos y demás familiares que suscriben, ruegan a las personas de su amistad se sirvan asistir a la referida hora a la casa Calle 1ª entre 12 y 13 Ampliación de Almendares, para acompañar el cadáver al Cementerio de Colón, favor que agradecerán.

Habana, Junio 28 de 1934.

Luz América Silva Vda. de Wolf; Marina Miyares y Leal; Pablo, Bernardo y Luis Wolf y Miyares; Bernardo Miyares y Leal; Dr. Alfredo García Martí; Eduardo, Aurelio y Cecilia Lores (ausente); María Teresa Lores de Castro; Mercedes Miyares de Juncadella; Bernardo y Néstor Miyares e Hidalgo Gato; Leonor García de Maspons; Eloína García de García Cisneros; Amanda García y Miyares; Dr. Domingo F. Ramos.

FUNERARIA DE PRIMERA CLASE
ALFREDO FERNANDEZ
SAN MIGUEL 63 — TELEFONO A-4348

M.E.C.D. 2016

CONVOCADOS PARA EL DIA DE HOY, LOS DIRIGENTES DEL CONJUNTO REVOLUCIONARIO CUBANO

De la Vida Política

UNA DICTADURA SEMESTRAL

Estamos en el vórtice de la crisis. Porque efectivamente la crisis no consiste en que se vaya o se quede alguien, sino en que los que se queden sepan ellos y dejen saber al país, cuales son sus planes y hasta donde están dispuestos a llegar para que se cumplan. La opinión pública se ha manifestado bien claramente en este sentido desde el doce de agosto, y quienes no la hayan entendido han sido sordos de remate.

Por asumir el gobierno sin plan, pudo ser arrojado del Poder el doctor Céspedes; por tomarlo a tontas y a locas fué aplastada la Junta de los Cinco; fué arrojado Grau San Martín; y por incidir en iguales actitudes, puede llegar a los mismos deplorables resultados éste y cualquier gobierno.

Lo primero que tiene que hacer un gobierno es trazar una línea recta entre sus hombres y sus objetivos históricos, y seguirla inflexiblemente; el zig-zag es una línea de perdición; porque si bien es cierto que «gobernar es transigir», la regla quiebra cuando justamente lo sustancial del gobierno sea no transigir. En esto Machado fué rigurosamente fiel a un plan, aunque nefasto, y por eso pudo sostenerse ocho años en una posición de la que hubiera caído si tiene la menor vacilación.

La opinión cubana, que estimuló al principio los arrestos dictatoriales de Machado, para odiarlo cuando sintió sus efectos de cerca, quiere ahora que Mendieta sea Dictador. Yo afirmo que si no lo es Mendieta, alguien lo será, porque las dictaduras nacen fatalmente de la debilidad de los ciudadanos, como la anarquía nace de la debilidad de los gobiernos. Una dictadura por un semestr y unas elecciones honradas como colofón de ella, no es lo más grave que puede acontecerle ahora a la República

Las libertades que se logran a través de una revolución tienen marcado su precio en sangre; nosotros estamos pagando ese precio a plazos. Acaso lo más conveniente fuera pagarlo de una sola vez, y seguramente que el Divino Hacedor nos haría un descuento razonable.

El doctor Alonso Pujol conferenció ayer con los periodistas. Es la primera vez que Alonso Pujol sabe que a su Departamento asisten todos los días, para hacer informaciones, un núcleo de reporters.

Un alto político nos dijo ayer:

—«Hacer elecciones. Elecciones de todos modos. El deber del Gobierno no es producir la sensación en estos meses, de que no hace nada que no sea dirigido a ese fin, ni tiene otro objetivo. ¿Por qué esperar a que haya paz? ¿No es un disparate cuando la paz se altera por cualquier causa fuera de nuestra voluntad? Cuantas veces imaginamos una fiesta y nos lanzamos a darla porque hace quince días que no llueve. Y ese día se desgajan los cielos y lo encharcan todo. En las elecciones venideras habrá muchos muertos. Los habrá para no deslucir el empeño ni el ardor del propósito cívico. Pero a los muertos se entierran y los vivos, viven más, más comodamente, más ampliamente, más democráticamente por el derecho que los muertos han conquistado. Así ha pasado siempre. Reglar las elecciones con el Código Crowder, si no hay tiempo para dar otra Ley. Y llevar el pueblo a los comicios cuanto antes. Y en esas urnas, hacer que surjan, ungidos por la voluntad expresa del pueblo, los nuevos mandatarios. A ningún gobernante le hace gracia que lo llamen como llamábamos a Machado: «Presidente de Facto». Y sin embargo todos ahora son usurpadores del poder, por medios que están de espaldas a la democracia, al sufragio y al consentimiento de los gobernados».

Hay dos grandes incógnitas para estas elecciones: la mujer y la juventud. ¿Cómo va a votar la mujer entre nosotros? ¿Cómo va a votar la juventud que vino a la Revolución después que ésta se habia hecho, porque la otra, la que se sacrificaba, encaneció en la lucha contra el machadato? Nadie lo sabe. Ni puede afirmarse. Entre las mujeres del pueblo, que no visten de seda, cuya vivienda es más q. humilde, pobrisima, ya se sabe como va a votar. Y entre la juventud a quien se le concede el sufragio antes de arribar a los veintitres años (que sigue siendo la edad de la plenitud civil de los derechos) también puede suponerse. Es curioso que entre nosotros se de el derecho al voto antes de habilitar civilmente al hombre para otras funciones menos trascendentes. Pero de todas maneras hay que pensar muy atentamente lo que se hace en esto. Y que si van a votar todos los que pueden determinar una decisión en los comicios, las demás clases cubanas sepan, por altas y acomodadas que estén, que es llegada la hora de actuar igualmente. Que los comicios no se pueden dejar solamente en manos de los que por todo un acerbo de clase, posición, raza, humildad de trabajo, carencia de recursos, son los más en toda sociedad, sin que exista el contrapeso de las demás clases. En estas elecciones debe acicatarse la voluntad para que no haya inhibiciones.

Todos los cubanos, varones y hembras tienen que ir a las urnas a dar su voto. Como se hizo en España, en que votaron todas las clases, aun aquellas elevadas, la aristocracia rancia, que podrían creerse desplazada por el momento. Cueto pidió un dia el voto solo para los varones fuertes. Ahora hay que darlo hasta a las débiles mujeres.

Alberto C. VILA.

SE PIDE LA DIRECCION DE LA LOTERIA PARA VILABRILLE

El señor Federico Ortega Oliva, Secretario de la Juventud Nacionalista de la Acera de la Isla nos escribe para decirnos que la designación del lider nacionalista Francisco Vilabrille, sería un acierto pues se trata de persona muy estimada y de positiva popularidad en el nacionalismo.

Información Telegráfica
DEL INTERIOR DE LA ISLA

(Por nuestros corresponsales a través del hilo directo del DIARIO DE LA MARINA)

PINAR DEL RIO

REGRESO DE LOS ESTADOS UNIDOS EL SEÑOR ERNESTO MARANTE

MARIEL, junio 27. DIARIO. Habana.—Después de pasar larga temporada en Miami, Estados Unidos, regresó a esta villa el señor Juan Ernesto Marante, figura muy simpática y querida en todos estos contornos, y además acaudalado comerciante.

Por tal motivo, las autoridades y el pueblo todo, le recibieron con extraordinario afecto. Yo me honré también al darle la bienvenida en nombre del DIARIO DE LA MARINA, ya que el señor Marante es lector asíduo del glorioso porta estandarte de la dignidad cubana. Corresponsal.

GRAVEMENTE HERIDO UN OBRERO

PINAR DEL RIO, junio 27. DIARIO. Habana.— Justo González Zayas, de la raza mestiza, resultó gravemente herido al escapársele un corta hierros a un compañero de trabajo cuando destruían las bases de cemento de José Sánchez, en el barrio de Ovas. Estímase el hecho casual.

SUSPENDIDA LA CONCENTRACION NACIONALISTA

Ha sido suspendida la Concentración Nacionalista que estaba señalada para el día 8 de Julio, en vista de los últimos acontecimientos nacionales. **Rodríguez.** Corresponsal.

HABANA

ATROPELLO A UN PERIODISTA

STA. MARIA DE ROSARIO. junio 26, DIARIO.—Habana.—La prensa local protesta del atropello de que fué objeto esta mañana por parte del Jefe de la Policía Municipal el compañero Luis López, de quien exigió no publicara nada que perjudicara al Alcalde de Facto, doctor Miguel Angel Ibarra, pues de lo contrario la pasaría mal. Corresponsal.

ESTALLA UNA POTENTE BOMBA EN LA CASA DE UN LIDER NACIONALISTA

GUINES, junio 27. DIARIO. Habana.— Frente a una de las puertas de la Farmacia del doctor Máximo Rolríguez Alonso, destacado nacionalista de esta población, estalló esta madrugada una potente bomba, causando daños de consideración en dicho establecimiento, en la casa inmediata de las señoritas Zervigón y en los comercios próximos de Estrada y Hermano, Arado y Cía. y otros. Se desconoce los autores del hecho.

Toda la sociedad güinera protesta del hecho.

INTENTO DE ROBO

También en horas de la madrugada trataron de forzar la caja de cudales de la cafetería de Baquedano, rompiendo la combinación, pero sin que se pudiera llevar nada. **Suárez.** Corresponsal.

MATANZAS

ACUSADOS EN CAUSA POR EL ASESINATO DE LOS HERMANOS ALVAREZ. ABSUELTOS POR EL TRIBUNAL DE SANCIONES

MATANZAS, junio 27. DIARIO. Habana.— El Tribunal de Sanciones acaba de dictar providencia disponiendo la libertad de César Ramírez Padrón, ex-Alcalde de Los Arabos, y de Bernardo Cano, acusados ambos de haber hecho denuncias que provocaron la prisión y el asesinato de los hermanos Alvarez. Dicha orden de libertad se cumplió en cuanto a Cano, quedando Ramírez recluído en la Cárcel por tener pendientes otras causas.

El Tribunal continúa discutiendo el fallo en torno a los cinco ex-militares acusados de haber tomado parte en el asesinato y para los que el Fiscal solicitó también pena de muerte.

ABSUELTO OTRO ACUSADO DE ASESINATO

La Sala Primera de lo Criminal ha dictado también providencia ordenando la libertad de José Francisco Barreras, acusado de haber dado muerte a Félix Martín Arencibia, en Camarioca, por no haberse comprobado en el acto del juicio oral su participación en el hecho. **Lovio.** Corresponsal.

LA DESIGNACION DE AGUSTIN ACOSTA PARA SECRETARIO DE LA PRESIDENCIA

JAGUEY GRANDE, junio 27. DIARIO. Habana.— Extraordinario júbilo ha causado en este pueblo la designación del doctor Agustín Acosta para Secretario de la Presidencia. Sus amigos —que forman legión— lo felicitan sinceramente. **Espinosa.** Corresponsal.

SANTA CLARA

SE ESTABLECERA UNA LINEA DIRECTA DE VAPORES ENTRE NEW YORK Y CIENFUEGOS

CIENFUEGOS, junio 27. DIARIO. Habana.— La Cámara de Comercio, en sesión extraordinaria, acordó, por unanimidad, ofrecer al señor Eduardo Mazarredo Jr., representante en esta localidad de «Isbrandtsen Moller Company of New York», condiciones altamente favorables como medio de establecer el servicio de vapores directos a Cienfuegos, comprometiéndose los importadores a darle preferencia con sus embarques a dicha empresa.

Según nos manifestó Mazarredo, existe el propósito de inaugurar inmediatamente un servicio quincenal con un vapor directo New York-Cienfuegos, en seis días de navegación, aumentándolo a medida que el volúmen de cargas lo justifique. Próximo a firmarse el Tratado de Reciprocidad, le dará un extraordinario impulso al fomento agrícola e industrial de la extensa zona cienfueguera y pueblos vecinos. La noticia ha causado hondo regocijo, siendo justificado el optimismo del alto comercio de la localidad. **Obdulio García.** Corresponsal.

BANQUETE AL EX PRESIDENTE CESPEDES

SANTA CLARA, junio 27. DIARIO. Habana.—De regreso de las provincias orientales detuvóse nuevamente en esta villa, a petición del Club Rotario, el ex Presidente de la República, doctor Carlos Manuel de Céspedes. Llegó acompañado de los doctores Luffriu, Manduley y Mendiola. Luego le fué ofrecido un banquete en el Hotel Telégrafo, el cual quedó lucidísimo. Asistieron al mismo representaciones de la industria, el comercio, la banca y demás clases vivas.

Con vibrante y patriótico discurso ofreció el homenaje el joven letrado José Antonio Pascual, quien hizo historia acerca del Mártir de San Lorenzo, comparando con sus hechos heroicos los de su hijo cuando estuvo de Jefe de Gobierno.

Luego habló con gran elocuencia el ingeniero Leopoldo Ramos, Jefe de Obras Públicas, siendo ovacionado. Y el ex Gobernador Rotario, doctor Urbano Tristá hizo historia de la bandera de Yara y Narciso López y terminó refiriéndose al rasgo del ex Presidente Céspedes cuando el ciclón azotó Isabela de Sagua y otros pueblos de la provincia; haciendo resaltar el orador la destitución del mismo en los momentos aciagos en que el pueblo sentía los rigores de la Naturaleza.

El resumen lo hizo el homenajeado, quien pronunció palabras de profundo patriotismo. Dijo que precisamente en Santa Clara cerraba con broche de oro su misión apostólica a través de la Isla, ya que había ido con el fin de unir a los cubanos, hoy disgregados por las pasiones políticas. Agregando que las damas bayamesas le habían prometido confeccionar una bandera cubana para obsequiársela, y que él la colocará en la montaña más alta si comprende que puede unir a todos los cubanos para que salven a la Patria.

El doctor Carlos Manuel de Céspedes fué delirantemente ovacionado.—**Armando Machado,** Corresponsal.

CAMAGUEY

LA ABSOLUCION DEL EX-ALCALDE MUNICIPAL DE FLORIDA

FLORIDA, junio 27. DIARIO. Habana.— Ha causado regocijo en esta sociedad la absolución dictada por el Tribunal de Sanciones, del doctor Ambrosio Morejón, exalcalde Municipal, acusado por los enemigos políticos.

PIDEN NUEVA LEY DE ACCIDENTES DE TRABAJO

Los obreros de estos centrales piden al Presidente de la República se ponga en vigor el nuevo Reglamento de la Ley de Accidentes, para no estar a expensas de Compañías insolventes que explotan el negocio con perjuicio de los obreros y de las Compañías solventes. Corresponsal.

ORIENTE

SE HAN UNIDO EN UNA SOLA ENTIDAD, LA ASOCIACION GALLEGA Y EL CASINO ESPAÑOL DE GUANTANAMO

GUANTANAMO, junio 27. DIARIO. Habana.— La Asociación Gallega de Guantánamo, que era antes Delegación del Centro Gallego, y el Casino Español, se han unido en una nueva sociedad, amparando así su vida social futura al constituírse en fuerte entidad con casa social y sanatorio.

EL NUEVO GOBERNADOR DE ORIENTE

Ha causado verdadera alegría la designación del Lcdo. Pérez Andrés para Gobernador de Oriente.

PIDEN SEA REINTEGRADO UN TERRITORIO

La prensa de Guantánamo publica un concienzudo estudio del periodista Rafael Empolanco, haciendo formal petición al Gobierno de Mendieta de que sea reintegrado al Término de Guantánamo el territorio que, en combinación con Barceló se anexó el Ayuntamiento de Songo, amparado por los caciquismos políticos de la pasada época.

NO ARRIBARAN HASTA SEPTIEMBRE BARCOS AMERICANOS

No es cierto que arriben a la Estación Naval barcos de guerra americanos antes del próximo mes de septiembre. Corresponsal.

DETENCION DE MIEMBROS DEL PARTIDO REVOLUCIONARIO CUBANO

SANTIAGO DE CUBA, junio 27.—DIARIO.—HaHbana.—Los miembros del Partido Revolucionario Cubano, doctores Juan de Moya, Flamand William, Mascaró y Yarini, fueron detenidos por orden del Supervisor, Teniente Gutiérrez, ignorándose los motivos.

Detención de un sargento de la Marina

El sargento Cadalso, de la Marina, fué detenido por orden del Comandante Rodríguez, Jefe del Distrito, por estar acusado de complicación en el golpe fracasod el día 23 en Antilla.

Cadalso, que pertenece a la dotación del crucero «Cuba», se encuentra en los calabozos del Cuartel «Moncada», y será trasladado a la Habana para ser juzgado.

Robo de piezas de convicción

En el Tribunal de Defensa Nacional se cometió un robo de varias piezas de convicción. Dicho Tribunal está instalado en el Palacio de Justicia, causando el robo gran sorpresa por ser los objetos sustraídos comprometedores en los juicios que tienen que celebrarse.

No puede desembarcar la esposa de un diplomático

A bordo del trasatlántico «De la Salle» viaja Aranka Szabo de Mariscal, esposa del Cónsul español en Santo Domingo, impidiéndosele desembarcar, siendo también rechazada en Santo Domingo, pretendiendo hacerlo en Haití. Esta señora—dama elegante y bella—de nacionalidad siria, se casó en Palestina. Trae pasaporte diplomático.—**García,** Corresponsal.

INFORMACION POLITICA

La reunión será para trazar las líneas provisionales del Conjunto Nacional Democrático.—Se dispone el PAN a organizar los barrios habaneros.—Se pide la reposición de los nacionalistas cesantes.—Nuevo Ejecutivo Municipal Aprista.—Toma posesión esta noche el Directorio de Acción Constructiva del Cerro.—Reunión de elementos del liberalismo.—Indicado el doctor Rodríguez Fuentes para la Secretaría del Trabajo.—Actividades del Partido Revolucionario y del Nacional Revolucionario.—Nacionalistas de Ranchuelo se hacen auténticos.—Menocalistas de San Nicolás.—Otras noticias de política

HOY TOMARA POSESION EL DIRECTORIO DEL CERRO DE LA ACCION CONSTRUCTIVA DEL CONJUNTO NACIONAL DEMOCRATICO

Para esta noche a las nueve, está señalada la toma de posesión del primer Directorio de barrio, de los que serán designados por la «Acción Constructiva» del Conjunto Nacional Democrático, la agrupación que preside el doctor Jorge Casuso y en la cual militan menocalistas de relieve, tales como Juan Muñoz Flores, Albertico Navas, Gastón Dudefaix, René Pérez Abreu y nuestro compañero René R. Ojea.

La «Acción Constructiva» del Conjunto Nacional Democrático, fiel a su programa y estatutos, continuará en las nominaciones de los Comités de barrios existentes en la Habana.

En Jesús del Monte será nominado Presidente, como premio a sus inigualables servicios, el señor Juan Muñoz y Flores.

La «Acción Constructiva» del Conjunto Nacional Democrático invita, por este medio, a los integrantes de esa agrupación y a todos los menocalistas en general, para la toma de posesión que tendrá lugar en la calle Falgueras número 2-B, esquina a Piñera, en el Cerro, rogando la más puntual asistencia.

SE DISPONE EL P. A. N. A CONSTITUIR LOS COMITES DE LOS BARRIOS DE LA HABANA

El P. A. N.—Partido Agrario Nacional—celebrada su primera fiesta de propaganda política—de la cual dimos cuenta y que resultó realmente brillante y entusiasta—se dispone a la organización de los Comités correspondientes en los cuarenta y tres barrios habaneros.

Departimos ayer con la máxima figura del P. A. N., el joven y distinguido médico y revolucionario, doctor Alejandro Vergara, quien, además, nos informó que las personas designadas para organizar las delegaciones, pueden pasar por las oficinas situadas en Cuba y Obrapía o en Escobar 92, a recoger las credenciales de sus nombramientos.

Figuran en los trabajos de darle organización al P. A. N. en la Habana, Arturo Vilela, Reinaldo Márquez, Adriano Carmona, Feliciano Maderne, los doctores Bermúdez, Alcover y otros.

Para anoche estaba señalada una reunión de elementos de ese Partido, de la barriada del cerro.

EL DR. RODRIGUEZ FUENTES Y LA SECRETARIA DEL TRABAJO

Recogimos ayer la impresión, en los centros políticos, que una de las personas más indicadas para ocupar en propiedad la Secretaría del Trabajo, es el actual Subsecretario, doctor Manuel J. Rodríguez Fuentes, joven y distinguido revolucionario, oriental, a quien apoyan para el cargo distintos sectores.

SE PIDE LA REPOSICION DE LOS NACIONALISTAS CESANTEADOS

La Juventud Unión Nacionalista de la Acera del Louvre, nos remite los siguientes acuerdos:

«Pedir al Honorable Presidente Provisional de la República, Coronel Carlos Mendieta, por conducto del querido Jefe del Partido, señor Justo Luis del Pozo, la inmediata reposición de todos los nacionalistas últimamente cesanteados, con el natural interés que nos merecen los miembros de la Juventud de la Acera, reintegrándolos a las posiciones de que fueron desplazados por los abeceístas.

«Los Nacionalistas de la Acera del Louvre quieren que todos los cesanteados se dirijan por escrito a las oficinas establecidas en el Edificio Larrea, departamentos 330 y 332, a fin de hacer en su favor cuanto esté al alcance de nuestras influencias.—Por la Juventud Unión de la Acera del Louvre: **Miguel A. Perera,** Presidente; **José F. de Cueto,** Secretario; **Buenaventura Ramírez,** Director Político».

MENOCALISTAS REVOLUCIONARIOS DE SAN NICOLAS

Bajo la presidencia del señor Juan Santa María, y actuando de Secretario el joven Angel M. Alvarez, se reunieron en la noche de ayer, en San Nicolás 252, altos, los amigos y simpatizadores del Conjunto Nacional Democrático, para organizar el barrio de San Nicolás.

La Junta estuvo muy animada y concurrida, asistiendo varias damas que con su presencia dieron realce al acto.

A propuesta del joven periodista, señor Manuel López Valdés, se acordó editar un periódico semanal que recoja todas las arientaciones de los elementos luchadores.

La Directiva provisional quedó designada como sigue: Vicepresidente, Juan Barrios; Angel M. Alvarez, Secretario; José Miguel Ramos, Tesorero; Vocales, los señores Pedro Carballo Bernal, Antonio López, Julio Nodarse, Juan Puig, María J. Rodríguez, Aurelio Fernández, César Fernández Atienza, Marcelino García Barrio y otros.

ELEMENTOS NACIONALISTAS DE RANCHUELO SE SUMAN A LOS «AUTENTICOS»

El señor Juan de Dios Pérez Fernández, Procurador Público de Ranchuelo, nos envía un ejemplar del manifiesto publicado por afiliados nacionalistas del Término de Ranchuelo, en el que, después de hacer múltiples consideraciones, acuerdan ingresar en el Partido Revolucionario Cubano.

Además nos envía copia del telegrama de saludo que le dirigieron al ex-Presidente Dr. Ramón Grau San Martín.

NUEVO COMITE EJECUTIVO MUNICIPAL APRISTA

Ha quedado constituído el nuevo Comité Ejecutivo Municipal del Partido Aprista en la siguiente forma: Secretario General, José Fariñas Gómez; de Economía, Cristóbal A. Alfonso; de Propaganda, René Castillo; de Organización, Dolores Soldevilla; Sub de Organización, Bienvenido Valdés; de Disciplina, Ramiro Villanueva; Sub de Disciplina, Gregorio Campos y Raúl Inclán.

Según nos informan, se disponen a imprimirle mayor actividad a los trabajos de organización de obreros manuales e intelectuales para participar en los problemas nacionales y especialmente a los que atañen al Municipio.

En cada barrio se organizará un Comité que estará en constante actividad tanto cultural como de protección a los afiliados, de disciplina y propaganda, prestando atención, conjuntamente con el Comité Municipal a los problemas del trabajo.

ACTIVIDADES DEL PARTIDO NACIONAL REVOLUCIONARIO

La alta dirección del Partido Nacional Revolucionario ha dividido sus labores en varias comisiones permanentes, que prestarán su atencón a todos los asuntos del partido diariamente.

La Comisión de Organización la integran: Gerardo Vázquez y Arango, como Secretario, y los señores Alfredo Rodríguez, Isidro Hernández, Ismael López, Carlos Martínez y Luis López.

Manuel Rojas, Juan José Juan, Armando Yáñez, Miguel J. Ventura, la señora Narcisa Vda. de Vieta y Antonio Ceballos, miembros del Comité Central, integran la Comisión de Hacienda.

La Secretaría de Prensa y Propaganda la integran Antonio Pacheco, el doctor Felipe de la Cruz, el periodista Jaime Suárez Silva, Andrés Aguilar y Mariano Suárez.

Carbó está trabajando activamente en la dirección de los asuntos del Partido. El líder revolucionario está recibiendo numerosas adhesiones de todas partes de la Isla. El Partido Nacional Revolucionario ha trasladado sus oficinas a la Manzana de Gómez, departamentos 260 y 261.

En su reunión del lunes, el Comité Gestor Nacional acordó dirigir un manifiesto a la nación sobre los actuales acontecimientos políticos y su posición ante el momento presente que vive el país.

En este manifiesto se tratará ampliamente sobre los problemas que ha venido confrontando la colectividad con diversos motivos y se reafirmará el criterio mantenido hasta ahora de que el Partido no sigue a ningún hombre, sino al programa del 4 de septiembre, que continúa defendiendo y sosteniendo.

El manifiesto contendrá ampliamente analizados, los puntos en discusión en este momento entre los distintos grupos revolucionarios. En el mencionado documento se trazarán orientaciones definitivas de la colectividad.

PUNTOS DEL DOCTOR ENRIQUE BRINGIER A LA PONENCIA DEL PROGRAMA NACIONALISTA.

El doctor Enrique Bringier distinguido político nacionalista camagüeyano, ex-secretario de Justicia, ha formulado los siguientes puntos a la ponencia para la redacción del programa del Partido Unión Nacionalista, de cuya comisión redactora forma parte.

Dice el doctor Bringier:

El Partido Unión Nacionalista lo constituyen una agrupación de cubanos sin distingos de clases, de razas, ni de sexos unidos por una Comunidad de ideales y que como finalidad persiguen el imperio del Orden y la Paz, entre Nacionales y Extranjeros, bajo el dosel magnífico de los principios básicos establecidos para el nombre por la Revolución y considerados como conquista definitiva de la humanidad, la Libertad, Igualdad y fraternidad.

El Partido Unión Nacionalista está formado en gran parte, por los afiliados de la antigua Asociación Unión Nacionalista, la primera en iniciar su protesta contra el régimen tiránico fenecido.

Características de sus batallas por la libertad y por la Justicia, conculcados por aquel régimen, fueron de la Asociación Unión Nacionalista el agotamiento de todas las vías legales, antes de entrar en el plano revolucionario, y ya en él, rechazar al crimen político como medio de lucha, pensando siempre que a base de este, no puede edificarse nuestra nacionalidad.

Recuerda el Partido Unión Nacionalista en este sentido las frases de Martí: «hay crímenes en política y hay política baja y superior, y en las dos hay crímenes». Pero hay una política sin crimen que es la que conoce y mueve los elementos reales de un país para su mayor bienestar y la habitación decorosa del hombre en el» y esta política seguida por la Asociación Unión Nacionalista es la que hoy hace suya el Partido Unión Nacionalista.

En los Estatutos de la Unión Nacionalista como principio problemático de los mismos se abrazaron los contenidos en el manifiesto de Montecristi, hoy el Partido Unión Nacionalista, hace suyo aquellos principios y en nombre de ellos, abre sus brazos a todos los cubanos, garantizándoles la igualdad más absoluta en el derecho y en la Justicia sin pretericiones absurdas, con la única limitación para aquellos que hayan sido condenados por Tribunales de Justicia a la pena de «interdicción civil.»

Partido de centro el Unión Nacionalista se apartará de toda tendencia clasista, será contrario al trasplante a nuestro país de exóticos sistemas políticos o sociales, protegerá al trabajo en sus diversas formas, asegurando a todo trabajador, las condiciones necesarias de una existencia digna.

Destruída la Tiranía, por la revolución triunfante, desde su punto de vista activo el Nacionalismo consideró el proceso Revolucionario terminado tratando de evitar y evitando nuevas revoluciones. Cuando otros sectores proclamaban la necesidad de derrocar al Gobierno Revolucionario del doctor Grau San Martín por medio de las armas, el Nacionalismo con voz serena y ejemplo edificador trató por otros medios de cambiar el gobierno existente consiguiéndolo así, evitando al pueblo de Cuba nuevos días de luto y de dolor.

culcando derechos inalienables del agota a los pueblos y que siembra el odio entre hermanos, unicamente es permitida después de utilizarse los recursos legales más extremos y cuando como engendro del crimen y conculcando derechos inalienables del pueblo, se convierte un Gobernante en instrumento de la Tiranía.

Recta la línea trazada en su corta vida por la Asociación Unión Nacionalista, jamás ha desentonado de la norma basada por sus principios. No ha sido necesaria la excusa ni el pretexto para borrar manchas que no han existido en las páginas brillantes de su vida. La Revolución conmovió en sus cimientos a todo lo que constituían a la Nación Cubana. Derribó al Poder Ejecutivo, al Legislativo y al Judicial sustituyéndolos por otros de franco matiz revolucionario y no podía menos que haber tocado en su raíz a las fuerzas armadas de la República, sustituyéndolas por el actual Ejército Constitucional.

El Partido Unión Nacionalista acepta, sostiene y defiende estas conquistas de la Revolución.

Con un acerbo histórico tan magnifico, con una fe inquebrantable en los destinos de la Patria, el Partido Unión Nacionalista mira de frente el porvenir y hace un llamamiento a todos los cubanos para llegar a ser Poder por medio del Sufragio Universal y Libre y de ese modo desarrollar su Programa, que tiende a producir un trascendental cambio Político, Económico y Social en nuestra estructura Republicana.

Y para que el pueblo de Cuba conozca nuestro Programa a continuación lo expondremos:

PROGRAMA DEL PARTIDO UNION NACIONALISTA

Política Interior

1.— El Estado Cubano dentro de los límites irreductibles de su territorio actual, estará integrado por Municipios y Provincias adoptando como forma de gobierno el Republicano Democrático.

2.—La soberanía radicará en el pueblo de Cuba y éste libremente elegirá sus Gobernantes así como adoptará la forma de Gobierno que libremente escoja por medio del sufragio Universal al cual tendrán derecho todos los cubanos mayores de veinte años sin distinción de sexos, de razas ni clases.

3.—El Partido Unión Nacionalista favorecerá en la nueva Constitución la absoluta independencia del Poder Judicial. Estableciendo severas sanciones al objeto de precisar la responsabilidad en el cumplimiento de su deber de sus componentes.

4.—Establecerá como forma de Gobierno un sistema semi-parlamentario con el propósito de que el Poder Presidencial sea reducido para producir un justo equilibrio entre los poderes del Estado evitando la implantación de un Gobierno Personal que rompa con el régimen Jurídico de la Nación.

5.—El Partido Unión Nacionalista se declara por el Sufragio Universal como medio único y directo de obtener el Poder y como consecuencia natural de una mayoría, condenando todo otro procedimiento que se emplee para llegar a esa finalidad.

6.—Aboga el Partido Unión Nacionalista por la libre emisión del pensamiento oral o escrito; por la libertad de conciencia y por el derecho de practicar a profesar cualquier religión, por la libertad individual, por el derecho de reunión y asociación y de sindicalización, por la inviolabilidad de la correspondencia y el domicilio, por la libre elección de profesiones, por la libertad de profesar y sostener cualesquieras ideas, por el derecho a la huelga, todo esto condicionado a las limitaciones establecidas por las leyes de la Nación.

POLITICA EXTERIOR.

7.— Sostener y afianzar los lazos de amistad de la Nación Cubana con todas las demás Naciones del Planeta y contribuir conjuntamente con ellas, al sostenimiento de la Paz Universal.

8.—Revisión de los Tratados Internacionales existentes y estudio de nuevos tratados, para facilitar el comercio exterior con las demás Naciones especialmente con los Estados Unidos a quienes estamos intimamente ligados por razones históricas, comerciales y geográficas.

9.—Prohibición de empréstitos exteriores y depuración de los existentes, consolidación y unificación de la deuda exterior.

10.—Orientar la política exterior de Cuba en sentido contrario a los altos aranceles adoptando nuestra Política en este sentido a principios de reciprocidad tratando de llegar con respecto a los Estados Unidos y a los demás países americanos por este medio hasta el libre cambio.

11.—Abrir nuevos mercados a nuestros principales productos, azúcar, tabaco, café etc, celebrando al efecto los tratados internacionales que fueren oportunos.

12.— Concurrir a todos los conciertos económicos de carácter continental o municipal que tiendan a adaptar las relaciones de los Pueblos a las necesidades de solidaridad impuestas por el momento actual y que hacen del comercio, de la industria de las naciones un solo haz

Dr. Enrique Bringier.

Mañana:

San Pedro y San Pablo

Practique la elegancia social del regalo.

Elija los regalos que haya de hacer mañaaa entre los nuevos artículos que presentan nuestros Departamentos de Caballeros, Perfumes, Carteras, Abanicos y Guantes, Joyería, etc. En cualquiera de ellos, por un precio muy módico, encontrará magníficos regalos.

El Encanto

EL DOCTOR CARLOS MANUEL DE CESPEDES, EN CAMAGUEY

CAMAGUEY, junio 27. DIARIO. Habana.— Regresó de Oriente el doctor Carlos Manuel de Céspedes, quien visitó la Colonia Española, donde se le ofreció un ponche. Asistió numerosa concurrencia. Hubo discursos. **Lechuga.** Corresponsal.

NO ESTA DE ACUERDO LA JUVENTUD ABECEDARIA DE SAN JUAN DE DIOS CON LOS ACUERDOS DEL CONSEJO CENTRAL

Los señores Francisco López Rincón y Juan Barreto, Presidente y Secretario, respectivamente, del Comité de Juventud Abecedaria del barrio de San Juan de Dios, nos visitaron anoche para informarnos de los acuerdos tomados por la misma, que son los de protestar de la decisión inconsulta en cuanto a las masas abecedarias, que estiman antidemocrática, del Consejo Central, entendiendo que debió prestarle apoyo al Coronel Mendieta hasta dejar organizada la contienda electoral. Agregan que el Comité se adhiere a la actitud asumida por los doctores Saladrigas y Botet.

ELEMENTOS LIBERALES SE REUNEN Y TOMAN ACUERDOS.

Se nos remite, para su publicación, la siguiente nota de los acuerdos tomados en la reunión efectuada en la residencia del doctor Heliodoro Gil, por elementos del liberalismo:

Primero: Activar la propaganda política en los distintos municipios de la República, a fin de que se constituyan los organismos primarios y municipales, celebrándose después una reunión de esos representativos en la capital de cada provincia, para en definitiva celebrar una gran asamblea en la ciudad de la Habana a fin de dejar constituido el Organismo Nacional Provincial.

Segundo: Esperar conocer los distintos proyectos de legislación electoral, que deben ser publicados con tiempo suficiente, para que el Partido Liberal pueda proceder en consecuencia con su fundamental acuerdo anterior, de defender su nombre, su programa y su emblema.

Se dió cuenta con las adhesiones que están recibiendo de toda la República.

Concurrentes: Comandante Enrique Recio Aguero; doctor Julio Valdés Collazo; Ramón de León; doctor Rafael Iturralde; doctor Heliodoro Gil; Dr. Luis A. Collado; doctor José M. Gutiérrez; Manuel Hartman; doctor Fernando J. del Pino, doctor Rigoberto G. Ramírez Estrada; doctor Arturo Recio.

LA AVANZADA FEMENINA DEL PARTIDO REVOLUCIONARIO

Ha quedado constituida en el ultramarino barrio de Regla el Comité Femenino del Partido Revolucionario Cubano, en la siguiente forma:

Presidenta: Brígida Agüero; vice: Fidelina Viciano; Secretaria de Actas: Angelina Medina; Vice: Edelia Machado; Tesorera: Rita Gómez; vice: Josefa Torres; Contadora: María Luisa Flores; vice: Isolina González. Vocales: Deogracia Vento; Rita Campos; María de la Torre y otras.

En el acto de constitución hicieron uso de la palabra la presidenta de la Avanzada Josefina Pedroso, la directora política María Genoveva Pérez, el doctor Eugenio Llanillo, el doctor Lancís y Carlos Parlá por la defensistas. El resumen estuvo a cargo del señor Inocente Alvarez.

SE REUNE HOY EL CONSEJO DEL CND

Para tratar de las reglas provinciales del nuevo Partido CND, se reunirán hoy a las diez de la mañana, en la residencia del doctor Gustavo Cuervo Rubio, los miembros del Consejo del Conjunto Revolucionario Cubano.

AYER EN LA RESIDENCIA DEL GRAL MENOCAL

La primera entrevista celebrada con el general Menocal fué la de don Pedro Goderich, a la que asistió Raúl hijo del Caudillo. Asuntos de Oriente.

Después de Goderich vió al general Menocal el señor Arístides Rodríguez.

Nutrida comisión de presidentes, secretarios y delegados conservadores de la Habana, presididos por el señor Eugenio Leopoldo Azpiazo, expusieron al General Menocal, la necesidad de organizar los comités de barrios, atendiendose más en sus demandas administrativas. Entre otros componentes de esta comisión, recordamos a Abelardo Orta, Enrique Fernández, Agustín Perdomo, Nicolás Cosculluela, Francisco Rollán, Domiciano Torres, René del Pol, Enrique Coronel, Enrique San Francisco, Ramón Roig, Eugenio Barreras, Pablo O-Farril Cañas, Mario la Rosa, José Villazón, Miguel Fernández, Amado Llaniz, Ramón García, Francisco Ros, doctor Manuel Cabrera, José Correa, Miguel González Varona, Félix Duany, Andrés Villavicencio, Julián Castillo, Juan Borrel, Enrique Flores, Antonio Salgado, José Antonio Boada, Bruno Muro, Hipólito Martínez, Ramón H. Gato, Domingo Orta, Manuel Morales, Juan Pérez, Juan Santuso, Félix Ugarte, Joaquín Soto, José López y el doctor Antonio Herminio Grosso García.

Una comisión de hijos de veteranos integrada por Conrado Ayala, Esteban Lugones y Carlos Lera, menocaleó también...:

Otra de Placetas, formada por Policarpo Madrigal, Heriberto Madrigal y Justino Ramírez, corresponsal de «El País» en aquella localidad.

De Artemisa, eran: Lorenzo Galatea, Epifanio Díaz Rodríguez Viera y José González Menéndez.

Firmada por Vito Santurio y Francisco Massana, fué entregada una exposición para ante el Presidente en favor de la designación de Irminio Grosso para Subsecretario de Justicia

TERCIO AUTENTICO DEL BARRIO DE SAN FELIPE.

J. Collazo, Secretario del Tercio Auténtico del barrio de San Felipe, invita a cuantos lo deseen a que se inscriban en dicha agrupación, que tiene su sede en Obrapía 52, a donde pueden concurrir.

ACUERDOS DEL EJECUTIVO DE JUVENTUD ABECEDARIA.

El Comité Ejecutivo de Juventud Abecedaria, reunido anoche en San José 2, acordó un manifiesto cuya copia se nos envía, en el que se solidariza con los acuerdos del Consejo Central.

M.E.C.D. 2016

9A SECCION

TELEFONOS:
Dirección A-3577
Jefe de Redacción. A-3205
Sección de Sports. M-7912

DIARIO DE LA MARINA

TELEFONOS:
Quejas M-7911
A. Clasificados . A-3333
Agencia Mariano FO-7330

9A SECCION

AÑO CII — ACOGIDO A LA FRANQUICIA POSTAL — LA HABANA, JUEVES, 28 DE JUNIO DE 1934 — EL PERIODICO MAS ANTIGUO DE CUBA — PAGINA TRECE

LA ACTUALIDAD

LA MANIOBRA POLITICA

(Por LEON ICHASO)

Es muy viejo el sistema de buscar un pretexto cualquiera para suscitar dificultades y contratiempos a los Gobiernos, para promover crisis ministeriales y restar fuerza y desacreditar a los adversarios. Pero ahora lo han puesto de moda y lo han hecho algo muy suyo los marxistas y las izquierdas republicanas. Traman éstos una maniobra política—así se llaman estas añagazas— tras otra maniobra política, sin interrupción. ¿Es necesario pedir que las derechas asuman el Poder? Los socialistas y los azañistas forjan tremendas conjuras y maquinaciones derechistas. Es preciso impedir que el Gobierno y sus amigos deroguen una ley determinada, como la de los Términos Municipales? Amenazas de una huelga general de campesinos. No importa que esta huelga, intentada precisamente en estos momentos, haya podido destruir la más abundante y espléndida cosecha que en España se ha dado hace muchos años y que impida de ese modo el que una jugosísima millonada vaya a recompensar los desastres producidos en los campos durante el infausto bienio social-azañista. Nada importa que esa huelga general, destrozando dicha cosecha vaya a aumentar los cuatromientos mil parados que de los setecientos mil totales corresponden a los campesino. Nada interesa tampoco a los promotores de la huelga, que los obreros del campo ganen ahora más jornal que nunca y que por lo tanto, no tengan ningún motivo para ir al paro. Esa huelga general provocada en los precisos momentos de la cosecha, pudo originar tan honda perturbación a la marcha normal del país y tan insuperables obstáculos al Gobierno que produjese su crisis. Con eso bastaba. Eso es lo único que buscaban con esa fracasada maniobra. Fracasada precisamente por eso; por lo absurda, por lo inoportuna, por lo irracional, por lo antinacional. Cuando los socialistas y azañistas estuvieron en el Poder, ante la huelga general proyectada por los anarcosindicalistas de la Confederación General del Trabajo, declararon la cosecha de utilidad nacional, de servicio público. Ahora que, expulsados de allí por el pueblo, se empeñan en volver al banco azul, son ellos mismos los que apelan a la maniobra política de la huelga general de campesinos para impedir e inutilizar la cosecha.

Otra maniobra política, ya indicada por nosotros. La que forjaron los también socialistas y azañistas en compadrazgo con la Esquerra Catalana con el pretexto de la Ley de Contratos de Cultivos. ¿Rechaza el Tribunal de Garantías Constitucionales como manifiestamente contrario a los estatutos fundamentales la citada Ley? Retirada espectacular y efectista de los diputados de la Esquerra del Parlamento central, Reiteración de dicha Ley en el Parlamento de la Generalidad. Amenazas y retos al Gobierno español...Y sin embargo, ni en Cataluña hay problema agrario, ni necesita la Generalidad ninguna ley de esta clase, porque está incluido en la de Reforma Agraria ni el Gobierno ha hecho otra cosa más que cumplir con un supremo e ineludible deber al llevar al Tribunal de Garantías Constitucionales la ley aprobada por el Parlamento catalán y al exigir que se acate el fallo del mencionado organismo que obliga a los catalanes lo mismo que los demás españoles.

Ninguna razón, ningún motivo de ninguna clase para la referida Ley ni para la retirada de los aludidos diputados ni para su ratificaciñn ni para las algaradas que con este pretexto han suscitado los separatistas de Nosaltres Sols y los de Estat Catalá. Una mera maniobra política, con el mismo fin que el de la tremebunda y fantástica conspiraciñn de las derechas y el de la huelga de campesinos. Maniobras políticas, que demuestran muy pocos escrúpulos por cierto en lo que atañe a los intereses nacionales, preteridos y conculcados y un celo y ahinco supremos en lo que toca a las politiquerías partidaristas, que tanto daño han hecho a España en todos los tiempos, y en lo que incumbe a la desatentada ambición de la hegemonía y el Poder.

UNA LOCA PRENDE FUEGO A SU CASA Y FALLECE EN EL INCENDIO

ALICANTE, junio 27. (SE).— En San Vicente de Raspeig se declaró un voraz incendio en la casa número 20 de la calle de Bailarín, resultando muerta por asfixia Asunción Bastos, inquilina de la mencionada casa.

Para evitar que Asunción realizara su propósito, el hijo había tomado toda clase de precauciones; pero a un descuido, la suicida compró una caja de cerillas, y, después de cerrar todas las puertas y ventanas de su domicilio, prendió fuego a un colchón de la cama, extendiéndose el fuego a toda la casa, y falleciendo por asfixia la mujer.

EL GOBIERNO ESPAÑOL DECIDE "DAR EL PECHO" AL ASUNTO CATALAN

El pueblo de Elche, indignado contra dos criminales, logró capturarlos y les dió muerte

El Congreso de Sociedades Económicas de Amigos del País que venía celebrándose en Madrid, fué clausurado después de elegir su Comité Ejecutivo. El arresto de un asesino

ALICANTE, junio 27. (AP.)—El primer linchamiento ocurrido en España por un crimen pasional ha tenido lugar hoy en Elche.

Un grupo de vecinos organizó la persecución de dos individuos acusados de haber atacado el honor de un marido en la noche pasada. Los perseguidores hallaron a los individuos en cuestión dándoles inmediata muerte.

CLAUSURADO EL CONGRESO DE SOCIEDADES ECONOMICAS

MADRID, junio 27. (WP.)—Hoy se efectuó la sesión de clausura del Congreso de Sociedades Económicas de Amigos del País que se estuvo celebrando en esta capital.

Antes de terminarse el Congreso se procedió a la elección del Comité Ejecutivo, resultando designados José Ruig Aprer para el cargo de presidente y Miguel Amat para el de secretario.

INCOMUNICADO EL SINDICALISTA LIBRE DETENIDO

BARCELONA, junio 27. (WP.)—Se concede en esta ciudad mucha importancia a la detención del sindicalista libre Fulgencio Vera, a quien se considera autor del asesinato del diputado Layret.

Parece que el detenido se niega a hablar y hasta ahora se le mantiene en completa incomunicación.

EL REY VICTOR MANUEL, DE ITALIA, RECIBIO A LOS AVIADORES POND Y SABELLI

ROMA, junio 27. (WP.)—Hoy fueron recibidos en esta, por el rey Victor Manuel, en el Castillo de San Rosseore, los aviadores transatlánticos George Pond y Cesare Sabelli.

El articulado referente a la Ley de Presupuestos ha sido examinado ya por la Comisión

Acordó el Gobeirno proponer el indulto de los sentenciados a muerte por el atraco al Conde de Ruidoms. Se presentará un proyecto de reforma de la ley de propiedad intelectual

MADRID, junio 27. (WP.)—La Comisión de Presupuestos de la Cámara de los Diputados dedicó hoy la sesión a examinar el articulado de la ley de presupuestos ,al que faltan algunos detalles.

Tan pronto quede terminada esta labor, los presupuestos se remitirán al ministro de Hacienda.

ACUERDA EL CONSEJO PROPONER LA CONMUTACION DE DOS PENAS DE MUERTE

MADRID, junio 27. (WP.)—Hoy celebraron Consejo los ministros bajo la presidencia de Samper.

El ministro del Trabajo, señor Estalella, informó a sus compañeros acerca de la labor de la Conferencia Internacional del Trabajo, a cuyas sesiones ha asistido, acordando el Consejo conceder condecoraciones a las personalidades españolas y extranjeras que se destacaron en la conferencia.

Decidió el Consejo conceder representación a la Universidad Central de Madrid en la Comisión del Carburante Nacional.

Se autorizó al ministro de Instrucción Pública para que presente un proyecto de ley a las Cortes reformando la ley de propiedad intelectual.

Se nombró vocal del Patronato del Museo del Prado a don Pedro Beroqui.

Se acordó proponer el indulto de los sentenciados a muerte recientemente por el atraco al Conde de Ruidomes.

Varios aviones de recorrido por provincias

Alcoholeros y vinícolas protestan del monopolio del alcohol y los resíduos

MADRID, junio 27. (WP.)—Hoy salieron del aeródromo de Getafe varios aeroplanos tripulados por militares, los cuales se proponen dar la vuelta a España.

CONTRA UN DECRETO DEL GOBIERNO

MADRID, junio 27. (WP.)—Hoy se celebró una asamblea de alcoholeros y vinícolas, en el curso de la cual se impugnó el decreto que concede a la Compañía de Petróleos el monopolio del alcohol y los residuos vinícolas.

Las conclusiones aprobadas por la Asamblea se elevarán a estudio del Gobierno.

TEMESE LA BAJA DE VALORES

MADRID, junio 27. (WP.)—Los círculos bursátiles consideran peligroso que ante la próxima emisión de Obligaciones del Tesoro se haga una fuerte reducción del tipo del interés.

Creen que tal cosa puede provocar la baja de los valores.

PARECE QUE ES INMINENTE QUE SE PLANTEE LA CRISIS EN EL GOBIERNO JAPONES

TOKIO, junio 27. (WP).—Hoy parecía inminente que el gabinete renunciara en pleno, debido al escándalo financiero, que dió lugar al arresto de varios miembros del Ministerio de Finanzas, incluyendo al Vice-Ministro Kuroda. También se encuentran comprometidos dos exministros y posiblemente el Ministro d eFerrocarriles.

DICE DON M. AZAÑA QUE SON SOLO LOCURAS LAS EMPRESAS DE ESPAÑA, DESDE QUE SE CREO LA REPUBLICA

El pueblecito minero de San Julián de Musques, en Bilbao, que antes tenía vida próspera y laboriosa, cerró sus minas y se halla en la miseria. Lo que cuesta a España el culto

MADRID, junio 27. (AP).—Manuel Azaña en un discurso pronunciado en la sociedad «El Sitio» de Bilbao ha dicho hablando de las ansias e intranquilidades políticas que sienten los españoles, que estos tienen ahora algo de quijotes, que para personas de la ecuanimidad del bachiller Sanson actual, pueden parecer locos.

«Locura fué el año 30 pensar que iba a haber en España una revolución. No sabíamos l oque iba a pasar en España; pero queríamos que hubiese una revolución».

«Locura fué el 14 de Abril, cuando una muchedumbre madrileña, frenética de alegría y de triunfo nos llevó a un gobierno que no sabíamos por donde había de comenzar».

Para Añaza son locuras las empresas que según él, que participó en la revolución desde su preparación y desde el primer momento, se han realizado desde que empezó la República y que como él declara no estaba preparada por los que formaban el gobierno que fueron los primeros sorprendidos por el triunfo.

Don Manuel Azaña.

UN PUEBLO MINERO EN LA MISERIA

BILBAO, junio 27. ((AP).—Cerca de Bilbao un pueblo minero, que nace unos años estaba en plena prosperidad se halla ahora casi sumido en la más absoluta miseria, habiendo sufrido grave daño su vida en todos sus aspectos.

Se trata del pueblecito de San Julian de Musques, que lleno de minas de hierro, tenía una gran actividad y que ahora desde que vino la República ha cerrado sus minas y ha dejado sin trabajo sus habitantes dejando al pueblo en la mayor miseria y abandonadas muchas de sus casas por antiguos moradores.

LO QUE PAGA ESPAÑA POR EL CULTO CATOLICO

MADRID, junio 27. (AP).—Según datos publicados por el periódico «El Liberal», en Madrid se gastan anualmente 1,500.000 pesetas en misas dichas por sus feligreses y más de dos millones de pesetas se pagan al clero católico por bautizos, bodas, funerales y otros actos de culto voluntario.

En Barcelona según el mismo periódico estas cifras son muy superiores pudiendo decirse que España gasta por estos conceptos del culto anualmente 140 millones de pesetas en toda ella.

En los últimos 28 años, se han levntado en Madrid 55 nuevos conventos, en edificios modernos y amplios, cuyo coste se calcula en 116 millones de pesetas, cuyas sumas se recaudaron en su totalidad de donativos hechos por los católicos madrileños.

Según algunos especializados en estos estudios, España gasta anualmente unos 500 millones de pesetas en el sostenimiento del culto católico.

La Sociedad Geográfica cree que a Ifni debe llamársele Santa Cruz de Mar Pequeña

Esta parte del territorio marroquí siempre tuvo muchos golosos y la diplomacia marroquí opuso dificultades para que España se posesionara, alegando no saber dónde estaba

MADRID, junio 27. (AP).—El territorio de Ifni, que acaba de ser ocupado por tropas españolas debe llamarse, conforme la Sociedad Geográfica Española Santa Cruz de Mar Pequeña.

Este territorio africano, perfectamente conocido por los españoles que conquistaron y colonizaron las Islas Canarias, como se comprueba examinando el mapa catalán de 1275, pasó a ser propiedad de España por un tratado entre el Rey de España y los jefes de la Confederación de Butata, firmado en 1499.

Portugal reclama parte de este territorio, pero en un tratado firmado en Cintra, vuelve a reconocerse la soberanía de España sobre el mismo.

En estos tiempos, la atención de España va hacia América y por eso se descuida esta parte de la costa africana, manteniendo no obstante diversas negociaciones con el sultán de Marruecos en 1767 y 1799, en las cuales el sultán declara que por no ser efectiva su soberanía en el Nun, no podía atender a las reclamaciones de España respecto a Santa Cruz de Mar Pequeña.

Una gran cantidad de expedientes hacia el interior, parten durante el tiempo en que España tuvo establecida su fortaleza, dominando la parte de la costa desde el cabo de Guir hasta el de Bojador.

En 1860, ganada la guerra contra Marruecos, España al negociar el Tratado de Paz, pide por boca de su general Don Leopoldo Odonell la soberanía de España sobre Ifni.

Diversas comisiones de Canarias le habían visitado antes de firmarse el Tratado de Paz, para que dicho derecho de España quedara debidamente consignado en el Tratado de Paz.

La diplomacia Marroquí, siempre opuso dificultades para que España se posesionara de Ifni, alegando que ignoraba donde estaba situada Santa Cruz de Mar Pequeña, y así mismo que carecía de fuerza material para inponerse a sus moradores.

Esta parte del territorio Marroquí siempre tuvo muchos golosos, que deseaban apoderarse del mismo, para aprovechar sus magníficas pesquerías y otras partes del terreno en donde había toda clase de riquezas.

En el año 1698 los hugonotes franceses, acuden al Embajador de España en Londres para pedirle autorización para formar en Ifni una colonia bajo la soberanía de España.

Las riquezas pesqueras de la costa, mejores que las de terranova, al decir de algunos ingleses, franceses y españoles que las han estudiado, despertaron siempre la ambición de diferentes pueblos.

En el año 1883, el gobierno Marroquí reconoce y delimita el territorio de Santa Cruz de Mar Pequeña y en 1912, en el Tratado Hispano Francés sobre Marruecos este derecho es reconocido y fijado.

Enormes daños del temporal en Zaragoza

Distinguidos jóvenes de Valencia recolectaron fondos para las colonias escolares

ZARAGOZA, junio 27. (WP.)—Se ha desencadenado un temporal en esta provincia que ha ocasionado pérdidas que se calculan en más de 800 mil pesetas.

CUESTACION A FAVOR DE LAS COLONIAS ESCOLARES

VALENCIA, junio 27. (WP.)—Hoy se celebró una cuestación pública a beneficio de la Federación de Colonias Escolares.

Postularon por las calles jóvenes distinguidos de los partidos políticos, obteniendo una importante recaudación.

EL GENERAL CABANELLAS EN ANDALUCIA

CADIZ, junio 27. (WP.)—Ha llegado el director general de Carabineros, general Cabanellas, para inspeccionar los servicios de las fuerzas a sus órdenes.

Después se trasladó a Algeciras, desde donde marchará al Campo de Gibraltar.

Se impondrán penas severas a cuantos no reconozcan que la Ley de Cultivos es nula

La opinión más generalizada en los círculos políticos es que el Gabinete de Samper ha salido robustecido después de haber planteado y discutido el asunto ante el Parlamento

MADRID, junio 27. (AP.)—El primer ministro Samper provocó hoy una tempestad de protestas en las Cortes, entre socialistas, esquerristas y extremistas, cuando anunció que el Gobierno ha resuelto dar el pecho al problema que ha planteado la Generalidad de Cataluña, pidiendo la necesaria autorización al Parlamento para proceder a anular el plan de cultivos.

Agregó el jefe del Gobierno español que se impondrán penas severas a todos los ciudadanos que no acaten la nulidad de la referida ley catalana, que ha sido promulgada en el Boletín Oficial de la Generalidad a pesar de que el Tribunal de Garantías Constitucionales la ha declarado contraria a la Constitución española.

EL ASUNTO DE LA LEY DE CULTIVOS EN UN COMPAS DE ESPERA

BARCELONA, junio 27. (WP.)—El asunto de la ley de cultivos, aprobada por el Parlamento catalán y promulgada en el Boletín de la Generalidad, parece hallarse estacionario.

Las autoridades de la Generalidad esperan a ver la resolución que adopta el gobierno central.

CONSIDERASE RESUELTO EL PROBLEMA CATALAN

MADRID, junio 27. (WP.)—Continúan los comentarios alrededor del problema catalán, considerándose la situación más consolidada.

Es opinión unánime la de que el desarrollo del debate en el Congreso ha permitido la fijación de las posiciones respectivas, constituyendo un éxito para el Gobierno, por haber salido robustecido de la discusión un problema que parece quedará encauzado por medio de dos decretos de ley, los cuales se leerán en la sesión del sábado. Uno de estos decretos es el que dispone las vacaciones parlamentarias.

El Ingeniero español señor La Cierva perfecciona otro modelo del famoso auto-giro

Se trata de un aparato tipo motocicleta, diminuto avión para un sólo asiento, dotado de todas las propiedades que distinguen a los mayores. Un atentado político en Valencia

LONDRES, junio 27.—(SE).— Don Juan de la Cierva, el ilustre inventor del autogiro, va a ser objeto de un nuevo homenaje por parte de la Real Sociedad Aeronáutica de Inglaterra, que en 1933 le concedió su medalla de plata por el progreso de su admirable invento. Este año le ha otorgado la medalla de oro, distinción suprema de la Sociedad, como premio a los nuevos avances realizados. La medalla de oro le ha sido impuesta en la reunión anual de la entidad británica, en el Museo de Ciencias de South Kensington (Londres). En este acto, el más solemne de cuantos celebra la Sociedad durante el año, pronunció el profesor Jones de la Universidad de Cambridge, la conferencia anual que lleva el nombre de Wilbur Wright, uno de los inventores del primer aeroplano. Don Juan de la Cierva, que ha sido invitado a dar una conferencia ante la misma Sociedad el próximo 31 de Diciembre, pronunció otra en París el día 6 de junio, y es posible que emprenda en breve un viaje en autogiro a varios países europeos, visitando Italia entre ellos, con el objeto de realizar demostraciones ante técnicos de las diversas naciones.

Mientras tanto, continúa desarrollando su invento, y ha hecho recientemente grandes adelantos en los ensayos del autogiro tipo Motocicleta, diminuto aparato de un asiento, dotado de todas las propiedades que distinguen a los mayores.

BARBARO ATENTADO POLITICO EN VALENCIA

VALENCIA, junio 27. (SE).— A la una de la madrugada salió de un centro político de la población de Serra con dirección a su domicilio el vecino don Manuel Domingo Gil, y al llegar al lugar conocido por «E Barranquet», le salieron al encuentro siete u ocho individuos, que se abalanzaron sobre él, golpeándole brutalmente.

Los agresores utilizaron para su agresión mazas de hierro de las que se usan para machacar piedras en la carretera. El señor Domingo, pese a la gravedad de sus heridas, logró rehacerse pronto, y a sus gritos y lamentos acudieron varios vecinos, cuya presencia puso en fuga a los agresores. No obstante, al retirarse éstos, amenazaron de muerte al herido, diciéndole que si no había caído aquella vez, en otra ocasión no se escaparía a la muerte.

El herido fué auxiliado por el médico titular de Serra. Tanto el señor Domingo como los testigos del hecho, han declarado que la cuadrilla de salvajes agresores estaba formada por un cuñado del alcalde, apodado «el Pito»; el teniente de alcalde Miguel Navarro, el concejal José Gimeno, el sereno Juan Antonio Peña y los vecinos Vicente Navarro Navarro, todos afiliados al partido autonomista.

El bárbaro atentado ha producido honda indignación, sobre todo al tenerse en cuenta que los criminales ejercen autoridad en dicho pueblo.

UN OBRERO ASESINADO EN GRANOLLERS

BARCELONA, junio 27. (SE).—Comunican de Granollers que cuando pasaba por la calle de Humbert, de aquella población, el obrero Antonio Ambrós, de treinta y tres años, mecánico de la fábrica de hilados y tejidos de la viuda de Torras, fué agredido a tiros por un grupo de individuos que le esperaba apostado en una calle inmediata. El obrero recibió dos balas en el pecho, cayendo al suelo mortalmente herido, conduciéndole al dispensario de la Cruz Roja, donde el infortunado obrero llegó cadáver. Presentaba dos heridas e la parte izquierda del pecho, mortales de necesidad.

Este atentado se supone relacionado con la huelga de contramaestres de las fábricas textiles, pues según parece el obrero víctima de este suceso se dedicaba, en compañía de otro, a reparar los telares que por abandono de los contramaestres tenían averías.

ENLACE ARISTOCRATICO EN PALMA DE MALLORCA

P. DE MALLORCA, junio 27.—(SE).—En la capilla de San Alonso, del bosque que rodea al histórico castillo de Bellver, en Palma de Mallorca, se ha celebrado el enlace de la señorita Pilar de Zayas y de Bobadilla, hija de la marquesa viuda de Zayas, con el primogénito de los marqueses del Dou, caballero de la Maestranza de Valencia, don Francisco de Alós y de Fontcuberta.

Apadrinaron la boda la marquesa del Dou y el marqués de Zayas, hermano de la novia y actuaron de testigos el general Franco, comandante militar de las Baleares; don Antonio de Zayas, don Manuel Ardid, don Juan Rull, el conde de Alcudia, don Javier de Alós, el marqués de Mura, don Fernándo de Delás y don José María de Canals.

Terminada la religiosa ceremonia, los invitados se trasladaron al palacio que l marquesa viuda de Zayas posee en Porto Pi, donde fueron obsequiados con un amuerzo.

«ASI VA EL MUNDO»

A nuestra mesa de Redacción acaba de llegar una nueva publicación madrileña—sumamente interesante—cuyo título: «Así va el Munro». «Revista de la Prensa Universal» ya brinda una idea de lo qué es: una revista de revistas, una síntesis impresionista de matices, aspectos, ideas y tendencias.

En este primer número de «Así va el Mundo», el material literario y gráfico es excelente, por lo que es fácil pronosticarle próspera vida. Una gran sorpresa para los que laboramos en esta Redacción del DIARIO fué notar que nuestro Enrique Caravia—que sigue siendo nuestro a pesar de la distancia—forma parte principal del «staff» de la nueva publicación. El gran artista del lápiz y del pincel da en los trabajos que ofrece, como siempre, la sensación de valía que en él es peculiar, ganando terreno día a día merced a su talento y gran vocación.

DESDE ESPAÑA

AYER Y HOY

Por Mercedes V. de CABAL

Dos días de expectación, de nerviosismo, de desplazamiento absoluto de la atención nacional.

¿Es que ocurría algo muy grave más allá de las fronteras? Se había declarado ya la fratricida huelga de los trabajadores del campo? Los espectros de Berralup de Sidonia testificaban en el proceso contra el capitán Rojas?

No era nada de esto. Si pasaba algo allá en Italia: que jugaban los once del equipo español contra los once de la "squadra arzurra." El jueves de Corpus hizo España, de por sí y ante sí, la fiesta debida y a las tres y media de la tarde no quedaba hueco en un café ni en un gabinete familiar que no ocuparan los radio-escuchas. Nosotros confesamos humildemente que no contábamos en su número: nuestro cerebro, nuestros oídos, no soportan esa sucesión de truenos, rugidos, alaridos y hasta insultos que pasan desde las gargantas de la muchedumbre a los hilos de las antenas emisoras.

Aquel tumultuoso chillar:—¡Italia! ¡Italia!— era casi más imponente que el ulular de los vientos en día de ciclón. Los pocos españoles que tuvieron acceso al stadium de la Berta tendrán que curarse además del berrenchín producido por la incalificable conducta de los italianos, una inflamación de los timpanos. ¡Qué modo más inconsiderado, más estentóreo de gritar!

Y al término del escándalo y de la media hora de prórroga el empate honrosísimo para el acosado equipo de España. Si pudieran recogerse en otro micrófono gigante los comentarios, las censuras y los denuestos que durante el juego y a su remate hicieron los apasionados y los no apasionados del foot-ball español, ya oirían los súbditos de Vittorio y Mussolini todas las lindezas que su arbitrario puntillo de honra mereció. Italia quería a todo trance los honores del vencedor. Italia sabía que en el último campeonato mundial se llamaba «la furia española» a los otros once que con sus reservas mandara España y ayer pudo comprobar Italia que los que fueron ahora seguían mereciendo el calificativo.

Pero el propósito estaba hecho, bien meditado, bien definido. No quisiéramos aparecer injustos en la parcialidad de nuestras simpatías mas antes que nosotros fueron miles a coincidir en el juicio amargo y deprimente:

—Italia se ha olvidado de todo menos de ganar. Esta vez la furia fueron ellos; los jugadores, los espectadores; el árbitro... la descortesía, la violencia, la agresividad y la bestialidad fueron las reglas, el procedimiento y el espíritu que imperaron en la lucha. No era bastante el castigo repetido e ilegal del árbitro; no era bastante el abusivo estorbar todos los momentos felices que inclinaban el triunfo al competidor; había que inutilizar a los pundonorosos y valientes muchachos de España y no se omitieron golpes hasta conseguirlo...

Hoy, libres los de la «arzurra» de la línea primera del equipo hispano y con dos de sus primeras figuras vacilantes por el dolor de las contusiones de ayer, pudieron quedarse dueños de la gloria; tan mezquina, tan discutida, tan pobre gloria que bien puede juzgarse derrota triste.

Los jugadores de España han asombrado a los espectadores no italianos, y a los espectadores italianos que no estaban ciegos por la locura patriota. Cuestión de honor dicen que era para Italia el vencer; cuestión de honor era también para el equipo hispano no retroceder. De todos modos la victoria moral ha sido nuestra. España por la actitud de los jugadores ha dicho a Italia y a cuantos extranjeros presenciaron el innoble desafío que, pese a la transitoria descomposición de sus más puras fuerzas, y al desprestigio transitorio en que la colocaran pasiones, torpezas y ambiciones de malos gobernantes, ella sigue siendo la nación de las grandes virtudes, de las inmortales virtudes, que necesitan sólo de un soplo ardiente para resucitar en el alma de sus hijos. Aunque el soplo sea en cosa de tan poca monta como un torneo de foot-ball.

AVISO

A LOS SEÑORES COMERCIANTES, INDUSTRIALES Y AL PUBLICO EN GENERAL.

Se desea hacer constar que la Compañía norte-americana Du Pont Cellophane Company, Inc., domiciliada en la ciudad de New York, es la propietaria absoluta y exclusiva de la marca denominada "CELLOPHANE", para distinguir hojas de celulosa, planchas de celulosa y papel transparente en general, la cual tiene debidamente registrada en la Secretaría de Agricultura y Comercio, bajo el Certificado Núm. 45,524. Por consiguiente ninguna persona, o entidad, puede hacer uso de la palabra "CELLOPHANE" u otra que se le asemeje, para productos similares a los ya consignados, que no sean procedentes de la manufactura de la citada compañía americana. Cualquier infracción en este sentido será inmediatamente denunciada y perseguida ante los Tribunales y autoridades de esta República, para lo cual tiene instrucciones completas el agente de Marcas y Patentes de la Du Pont Cellophane Company, Inc., Ingeniero Sr. Pablo J. Oliva, con Oficina abierta en la Manzana de Gómez 225 en esta Ciudad.

El exclusivo representante comercial de la Du Pont Cellophane Company, Inc., es el Sr. Rafael Oriol, domiciliado en D'Strampes No. 90, teléfono I-3654; y sus exclusivos distribuidores los Sucesores de Pablo M. Costas, de Obrapía 31, Teléfono A-2900, en esta ciudad.

DU PONT CELLOPHANE COMPANY, INC.,

New York. N. Y. E. U. de A.

REGALAMOS $1000.00

a cualquier calvo que usando un solo pomo del producto para la **calvicie**

"NEWSPROUT"

de acuerdo con nuestras instrucciones, no lograra curar la CASPA o parte GRASOSA que se forma en la cabeza, y hacer retoñar nuevamente la raíz del pelo caído. No garantizamos las calvicies que se hayan unido los poros y brillan como bolas de billar.

EL 98% DE LOS CALVOS TIENEN REMEDIO

UN POMO DE "NEWSPROUT" VALE

$ 3.00

Enviamos pedidos por correo a todos los países del orbe, que vengan acompañados con un giro por su importe, más 40 cts. para el franqueo del extranjero, y del interior: 20.

PEDIDOS:

THE NEWSPROUT CH. INC.

OBISPO 56 por Compostela.— Teléfono: A-9508

HABANA.—CUBA.

BAULES Y MALETAS

ESTILOS MODERNOS, DESDE $1.00

Un viaje requiere comodidad. Para viajar cómodo hay que usar equipaje moderno, ligero, bonito. Vea nuestro surtido. Neceseres, maletines, sacos para ropa, sombrereras, etc., etc. Y baúles y maletas, y además la más linda colección de artículos finos de cocodrilo legítimo, para llevar de regalo

LA CASA DEL PERRO, NEPTUNO 38

Fabricantes especialistas en artículos finos de cocodrilo legítimo.

M.E.C.D. 2016

SERA ESTA NOCHE LA PELEA CANZONERI-KLICK

GRAN PROGRAMA BALOMPEDICO SE DARA EL DOMINGO EN EL "CAMPO CERVEZA POLAR"

SPORTS — DIARIO DE LA MARINA — SPORTS

PAGINA CATORCE — LA HABANA, JUEVES, 28 DE JUNIO DE 1934 — AÑO CII

DESDE EL BULL PEN

—Conferencia en la Y. M. C. A.
—Quién es Johnny Broacca.
—Premio de una explicación.

(Por GALI)

La escena se desarrolla en el departamento de taquillas de la Y. M. C. A. Son aproximadamente las 7:30 de la noche, hora en que todos los Cristianos se apresuran al vestirse a fin de llegar temprano a casa para la comida. Un grupo de socios se apiña cerca de las duchas. Alguien decide hablar sobre baseball americano. El cronista está próximo al lugar del mitin. Y es interrogado:

«¿Quién es este Johnny Broacca que está ganando tantos juegos para los New York Yankees en los últimos días?»

El comentarista sonríe, toma su tiempo, y contesta dirigiéndose a quienes simpatizaban, aparentemente, con los asuntos del Big Show:

«All-right! Si son buenos muchachos les contaré la historia... Tomen asiento en el piso y óiganme «cantar»...

QUIEN ES BROACCA

«Johnny Broacca (pronúnciese Broker), es un joven pitcher de espejuelos, derecho para pensar, batear y lanzar, que salió de la más espesa manigua de Lawrence, un pueblecito del estado de Massachussetts para hacerlo bien en la gran ciudad.

«Necesitado de triunfar en el baseball, ya que toda una familia depende de su sueldo, (un padre de 55 años, una madre de 52, y dos hermanitas hermosas. Johnny se ha dedicado por entero al pitching, estudiando con verdadera curiosidad los lanzamientos favoritos de los más notables hurlers de todos los tiempos».

«Cuando trabajaba en la manigua de Lawrence, muchos compañeros insistían en que jugase el shortstop por su fuerte brazo, pero Johnny se acordaba de la escasez de buenos pitchers que había en las Mayores, y pensando siempre en «hacerlo bien», siguió estudiando sus figuras, convencido de que algún día habrían de valerle para algo.

Para ahorrar trabajo, dividió su estudio en distintas partes. Primero aprendió cómo lanzar una recta; después cómo agarrar la pelota para lanzar una curva, y así sucesivamente hasta convertirse en eficiente lanzador.

«Y, ¿entonces fué contratado por los Yankees, eh?»,—nos preguntó uno de los oyentes, como tratando de insinuar que Johnny Broacca era uno de esos fenómenos que salían de la nada para abarcar rápidamente todo el candelero. Sin embargo, la respuesta fué negativa...

«No, querido. Antes tuvo un camino agriado que recorrer».

«Sin un sólo centavo de fortuna, «Papá» Broacca quiso dar a su hijo una buena carrera, y si ustedes me permiten serles sincero, creo que eso fué lo más malo que pudo hacer el viejo en favor de su muchacho».

«Broacca cuenta tristemente sus recuerdos de la Universidad de Yale, donde cursó estudios gratuitos con la obligación de tener que trabajar como camarero en el nuevo restaurant del colegio».

CAMARERO Y ESTUDIANTE EN YALE

«El que tenga que pasar por esa experiencia adquiere el hábito de la inferioridad espiritual y necesita recobrar todas sus fuerzas para llegar a ser algien en la vida»,—ha dicho varias veces Broacca. Y no cabe duda que tiene mucha razón. Nadie sabe lo que representa considerarse inferior al resto del mundo. Se pierde todo el punch y acabamos por no ser nadie. efectivamente».

Broacca pasó por esta experiencia en Yale. Desde su ingreso tuvo que servir de camarero a sus propios compañeros de estudio y eso le convirtió en una víctima más del «inferiority complex» (complejo de inferioridad). Como resultado, he aquí su consejo:

«Si ustedes no tienen dinero suficiente para pagar su carrera, dediquense a otra cosa. Aprendan un oficio cualquiera, que siempre resulta mejor. El servir a un compañero de estudio, con obligación, provoca el inferiority complex que anula a toda persona en la vida».

Broacca tuvo suerte como pitcher en el equipo de Yale, pero, la realidad es que Yale jamás entró en su pecho. Para los compañeros nunca fué otra cosa que «el muchacho que servía en el restaurant», y por ello jamás pudo saborear con gusto un entusiasta «rah, rah, rah!»

Broacca estuvo una vez en el equipo de foot ball de los Elis, pero no pudo adaptarse al juego. Su ambición basebolera le hacía temer por una fuerte lesión, y así fué que poco a poco logró retirarse del juego. Además, a la hora de la comida nadie se olvidaba de su condición de camarero y le llamaban repetidas veces para alcanzar cualquier plato.

«En esa forma no podía seguir en el team de foot ball»,—dice Broacca. «Realmente era el punching bag del varsity!»

UN AÑO DE SUERTE

«Hace par de años, después de brillantisimos exámenes, Broacca ganó un premio de 400.00 pesos que da Yale al alumno mejor preparado, y con ese dinero ha sido que ha terminado felizmente su carrera. El jueves último recibió el título, y ahora se considera el más feliz de los mortales. Ha terminado su carrera y ha abandonado su tristísima posición en la Universidad!»

Mil novecientos treinta y dos, indiscutiblemente, fué el año grande de Johnny. Aparte de sacarse esos 400 pesos de que hablamos anteriormente, logró destacarse en el team de baseball, muy ayudado por las enseñanzas de Joe Wood, coach de los azules, que fué un pitcher estrella de las Grandes Ligas en su tiempo, y eso le ganó una contrata con los Yankees. Entonces se vió en un team de Liga Mayor y trató de triunfar desde el primer momento, pero la mala suerte no le dió oportunidad».

«Al llegar á New York se enfermó del brazo y no pudo tirar una sola bola con el team. McCarthy lo envió al Newark en busca de experiencia, y aquí, trabajando medio enfermo, alcanzó siete impresionantes victorias, que significaron mucho en el éxito de los Bears».

«El año pasado continuó su racha ascendente, y este año logró triunfos iniciales tan contundentes que McCarthy decidió agregarlo nuevamente a su staff».

MAS VELOCIDAD QUE GOMEZ

Ahora Broacca ocupa un puesto destacado en el staff de los Yankees, y parece encaminado a una temporada brillante, con premio de serie mundial. El muchacho es mucho más veloz que Vernon Gómez, causando también mucho daño a los batsmen rivales con su inteligente curva. Tiene excelente constitución física, mide seis pies dos pulgadas y pesa 185 libras. En sus días colegiales era un hábil corredor de 220 yardas, lo que significa que es rápido en sus movimientos defensivos en el box, y todos los que le observan convienen en que es el mejor pitcher que ha producido una Universidad Americana desde que Jack Coombs salió de Colby para resultar una estrella con los Atléticos».

«Este es Broacca, señores. El nuevo pitcher de los Yankees, que parece dotado de una bellísima misión: salvar a Joe McCarthy del atolladero, proporcionándole pitching suficiente para ganar el pennant para el equipo de New York!»

Así terminé la explicación a quienes me escuchaban en el departamento de taquillas de la Guay. La historieta había interesado, pero muchos no estaban de acuerdo con su final... Por eso, dos o tres formaron alegre coro, recordaron eso de que «Broacca sería bueno para proporcionar el pennant a New York» y mirándome de arriba a abajo reunieron todas sus fuerzas para dedicarme una trompetilla más vigorosa que el famosísimo cheer del Bronx!

«Booo-000-000-000!»

Frank Klick, el californiano que esta noche se enfrentará con Tony Canzoneri en un encuentro que se juzga preliminar de un nuevo match por el campeonato que ahora posee Barney Ross. Klick también derrotó a Chocolate por knock out en 7 rounds en Filadelfia.

El ganador del match del sábado entre la Asociación Cubana y Whiz quedará solo en el primer lugar

Juan Noa pitcheará frente a Ruisánchez en el choque de tanta importancia. Argimón espera un bonito triunfo, pero se ha dado cuenta de la necesidad y está practicando mucho

A medida que se aproxima la fecha del sábado 30, y con ella la celebración del magnífico double header que señala el shedule del CAMPEONATO DE BASE BALL DE LA LIGA SOCIAL, crece el entusiasmo de los fans, por no perder la oportunidad de presenciar los dos sensacionales choques que se efectuarán.

Pocas veces, en mucho tiempo, la afición ha presenciado y habrá de disfrutar de dos encuentros como los del sábado, que ofrecerán cuatro de los más potentes teams amateurs de todas las épocas. Y vale solamente la entrada 20 centavos, y mucho más, ver actuar en una misma tarde, a cuatro lanzadores estrellas, como LEO RUISANCHEZ, JUAN NOA, TOMAS DE LA CRUZ y EMILIO BOFILL. Es como si se hubiera organizado un concurso de pitching, en donde la maestría de Ruisánchez, las enormes curvas de Noa, la potente velocidad de Tomás de la Cruz y el control y bolas maliciosas de Bofill sentarán cátedra, y establecerán pugilato por demostrar qué cualidades resultarán triunfantes.

No es para nadie un secreto que el match inicial hará que apenas almuercen los fanáticos. Es ese un choque a sangre y fuego, desde el primer inning, y nadie querrá perder detalles de su desarrollo. Para Noa será ardua tarea la de contener la artillería gruesa de los médicos, compuesta por Belito Alvarez, Fermín Guerra, David Pérez, Falla y el «Lobo Padilla». Añada Ud., que en todos los momentos Avoy y Tito López son bateadores peligrosos y que Leo Ruisánchez se ha distinguido siempre por su batting. Si el «Chemoro Noa» no duerme el viernes, su falta de sueño estará justificada. Sin embargo, Noa se encuentra en la mejor forma de su vida y el ansia de contener la formidable artillería de labor. Perfecto Alonso se halla igual: los médicos le hará excederse en su mente en forma. Nosotros utilizaríamos su calma y experiencia y en caso de emergencia, taponearíamos con Noa o con Alberto Torres. De todas maneras, con el trío de pitchers de que dispone, Tino Argimón, el piloto de la «WHIZ», si puede dormir tranquilo.

La colonia cienfueguera de la Habana, encabezada por el entusiasta Viriato Villamil, asistirá en pleno al encuentro «ASOCIACION CUBANA-«WHIZ», para animar a David Pérez en su debut, y para aplaudir la labor siempre modesta y eficiente de Celestino Padilla.

El ganador de este match se quedará solo en primer lugar, si la «HAVANA ELECTRIC» pierde el segundo juego. Caso de ganar los tranviarios, se producirá un empate entre dos teams,(en el lugar de honor.

Si interesante es el primer game, el de turno elegante no le va en zaga.

Los eléctricos, reforzados con Manolo Domínguez y Oscar Reyes—y contando con el gran Valdivia como receptor—van con un potente team a btirse como leones contra Bofill, que ocupará el box por los republicanos. El Walter Johnson de la Social, Tomás de la Cruz, ocupará la loma traviaría, y tal vez los dos mejores lanzadores amateurs del momento se enfrasquen en el más reñido duelo que se recuerde.

Con un team mediocre—lo que habla muy alto de la eficiencia de su Manager Espino—la «HAVANA ELECTRIC» ha luchado nariz con nariz, con sus poderosos rivales del «WHIZ» y «ASOCIACION», y hoy se encuentra empatada en el «top» con los mismos.

Por lo tanto, el refuerzo, primero de Valdivia, y ahora de Reyes y Domínguez, les llega en magnífica situación para defender la posición que a toda costa han obtenido.

Y cuantos conocen de la utilidad de MANOLO DOMINGUEZ y del batting siempre temible de Oscar Reyes, saben que los «boys» tranviarios han obtenido un gran pitcher más, un magnífico «utility», en el primero, y un bastman en la persona del voluminoso Oscar.

No obstante contar «ACCION REPUBLICANA» con un conjunto balanceado, que juega mucho a la pelota, que cuenta con brillante pitching, y cuyos bateadores producen siempre el hit matemático, su Directiva no se duerme. Y mientras aguarda a que Sergio Cervantes pueda ocupar su puesto en el left field y sea el lead off man de la novena, anuncia para esta semana—para debutar el sábado—la sorpresa de la temporada: una estrella que viene a las filas sociales, trayendo consigo la fama merecida que sus condiciones le han proporcionado.

El fanático, que conoce lo que es buena pelota, quiere ver el sábado a cuatro magníficos conjuntos amateurs. Y cuatro teams, en que figuran Guerra, Ruisánchez, Padilla, Belito Alvarez, Falla, Suárez, Pérez, Avoy, López, Cobas, Noa, Alonso, Torres, Estévez, Ruiz, Argimón, Dopico, Camarón Vázquez, Justo Pérez, Muñoz, Valdivia, de la Cruz, omínguez, Reyes, Llusá, Pollo Rodríguez, Chiquitico Sánchez, Coto, Avelino González, Soler, Nero Herrera, Bofill, Alfonso, Barroso, Otero, Blanco, Peña, Gonzalo Guerra, Hernández y el Bambino Barreras, van al césped tropicalino el sbado, dispuesto a que el fanático salga complacido y a demostrar que en ninguna parte se juega más pelota que en la LIGA SOCIAL.

La actuación judicial, a cargo de Atán, Sirique y probablemente Magriuat, gagantiza el éxito de etsos encuentros, y complementa el formidable programa de los sociales.

RECORD DE REGATAS ENTRE YALE-HARVARD

La Universidad de Yale, por lo que se vé, ha superado siempre a Harvard en las competencias anuales de remos, habiendo aumentado a 28 el número de sus victorias sobre los Rojos, después del sensacional triunfo del viernes pasado.

Véase aquí una curiosa estadística de las competencias, donde puede verse el número exacto de éxitos del crew de Yale.

1878—Harvard	1906—Harvard
1879—Harvard	1907—Yale
1880—Yale	1908—Harvard
1881—Yale	1909—Harvard
1882—Harvard	1910—Harvard
1883—Harvard	1911—Harvard
1884—Yale	1912—Harvard
1885—Harvard	1913—Harvard
1886—Yale	1914—Yale
1887—Yale	1915—Yale
1888—Yale	1916—Harvard
1889—Yale	1917—No race
1890—Yale	1918—Harvard
1891—Harvard	1919—Yale
1892—Yale	1920—Harvard
1893—Yale	1921—Yale
1894—Yale	1922—Yale
1895—Yale	1923—Yale
1895—No race	1924—Yale
1897—Yale	1925—Yale
1898—Yale	1926—Yale
1899—Harvard	1927—Harvard
1900—Yale	1928—Yale
1901—Yale	1929—Yale
1902—Yale	1930—Yale
1903—Yale	1931—Harvard
1904—Yale	1932—Harvard
1905—Yale	1933—Harvard
	1934—Yale

BATTLING PALOMO PELEARA CONTRA EDMUNDO CARDENAS

Será esta la pelea estelar del programa dominguero en la Arena Cerveza Cristal

Un excelente programa se ofrecerá a la afición pugilística el próximo domingo 1 de julio, en el Stadium Arena Cerveza Cristal, organizado por Osvaldo (Juan) Oliva, que consecutivamente viene presentando a la afición las nuevas estrellas de la constelación boxística cubana.

En el programa del domingo 1, además de los peleadores nuevos que se presentarán, los fanáticos tendrán la oportunidad de presenciar nuevamente la labor de Battling Palomo el peso welter, ídolo de los barrios de Zaldo y Pilar, que después de permanecer por espacio de varios meses alejado de las actividades del cuadriltero, reaparece en un bout a 6 rounds frente al sensacional peleador vencedor en sus últimos 4 encuentros por la vía rápida de peleadores de la categoría de Chichí Galarraga, Corona, y el español «Rozagas» Fernández. Nos referimos a Edmundo Cárdenas, el «Terrible Cocinero».

El encuentro entre Palomo vs. Cárdenas, ha de invadir el cómodo Stadium de la Calzada de Infanta, debido a que los contendientes de este match pelearán con la condición de que el vencedor se lleve todo el dinero.

El resto del programa es colosal, posiblemente verán nuevamente a Tomás Hernández, el recio pegador de Buenavista, que en sus dos salidas se ha anotado otras tantas victorias por K.O. frente a un excelente adversario que se elegirá y dará a conocer. Joe García, el peso «Gallo» del Vedado, combatirá con Tom Aspillaga, un pino nuevo que promete, tras del cual vendrán todos los fanáticos de los Pinos que desean, entre los peleadores de primera fila.

AVISO A LOS BOXEADORES

Se recuerda a todos los boxeadores que figuren en los programas, tanto el sábado, como el domingo, que deben presentarse de 9 a 10 a. m. en las oficinas de la Comisión Nacional de Boxeo, para sufrir el reconocimiento médico, poniendo en conocimiento de los mismos, que el que no asista, será multado.

SUSPENDIDA PARA HOY LA PELEA DE CANZONERI-KLICK

La lluvia caída ayer en la ciudad de New York, forzó a la suspensión del anunciado bout

NEW YORK, junio 27. AP. Los fuertes aguaceros caídos hoy en la ciudad han forzado a la posposición del match de Tony Canzoneri y Frankie Klick, anunciado para esta noche en el ring que se había levantado en los terrenos de pelota del Brooklyn Dodgers, para mañana jueves a la misma hora.

Tony Canzoneri, que fué campeón de los pesos ligeros, sigue siendo favorito para anexarse el combate, 7 a 5, a pesar de que Klick ha traído de la Costa un record excelente.

Al ganador de la pelea le espera como premio un combate con Barney Ross, por el campeonato, razón por la cual se espera que ambos ofrezcan una exhibición de primera clase. El bout es a 10 rounds y se calcula que más de 18.000 entusiastas presenciarán la prueba.

Canzoneri está loco por un tercer combate con Ross, con quien perdió el título que poseía hace par de años, en Chicago.

Klick, que también peleó con Ross, hizo ante él una demostración muy superior a la del brooklynense, obteniendo unas tablas.

Klickc y Canzoneri también se han enfrentado antes, ganando Tony una decisión impopular, pero aparte de esto el californiano ascendió a la fama cuando venció por knock out a Kid Chocolate en Filadelfia.

Ambos pugilistas se han entrenado rudamente para esta pelea y los dos llevan el propósito de vencer por la vía del sueño.

En el encuentro semi-final serán vistos en acción Mike Belloise, featherweight, del Bronx y Lew Feldman, el único que ha logrado obtener una decisión sobre Belloise después que éste se hizo profesional.

Otra pelea a diez rounds del programa es la de Harry Dublinsky, de Chicago, y Billy Hogan, de Permont, New York.

Un tanto por ciento de las entradas va a engrosar los fondos de las Hermanas de la Doctrina Cristiana.

COMO LUCEN LOS RIVALES DE HOY EN EBBETS FIELD

Canzoneri		Klick
26 años	Edad	26 años
5.5 pulgs.	talla	5.5½ pulgs.
65 pulgs.	alcance	69 pulgs.
38¾ pulgs.	pecho exp.	41 pulgs.
36 pulgs.	pecho norm.	38 pulgs.
15¾ pulgs.	cuello	15¼ pulgs.
28½ pulgs.	cintura	29½ pulgs.
13¾ pulgs.	biceps	13 pulgs.
12¾ pulgs.	antebrazo	11 pulgs.
6¾ pulgs.	muñeca	7 pulgs.
13 pulgs.	muslo	13¾ pulgs.
11 pulgs.	puño	12 pulgs.

PANCHON MARTINEZ GANO UNA PELEA POR K. O. EN EL SEPTIMO

BUENOS AIRES, junio 27.—(AP). Panchón Martínez, joven boxeador cubano ha alcanzado hoy una importantísima victoria sobre Lorenzo Vitria, derrotándolo por knock out en el séptimo round del combate a 10 que ambos efectuaban. Panchón peleó limpiamente, superando fácilmente a Vitria.

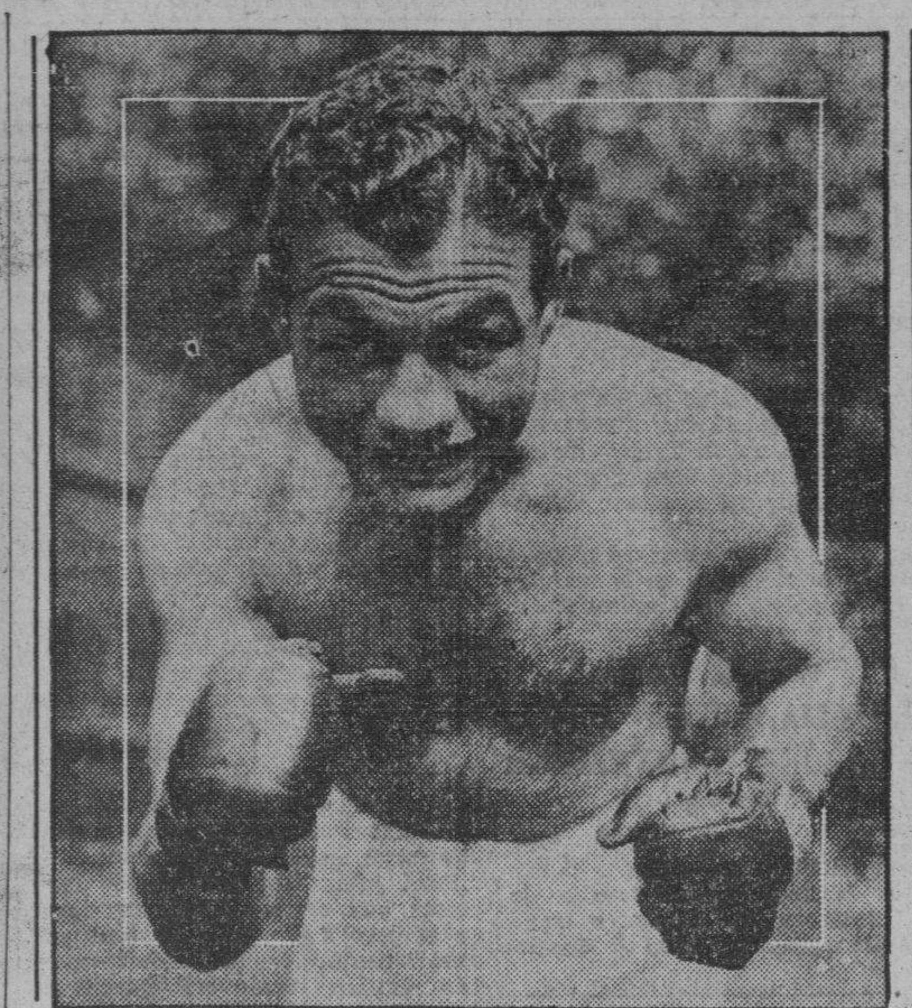

Tony Canzoneri, el veterano pugilista que ésta noche emprenderá su come back en una pelea contra Johnny Klick, en opción a un encuentro con Barney Ross por la supremacía del peso ligero

La Directiva del Habana Yacht Club tomó el acuerdo de enviar su crew a la bahía de Matanzas

El 8 de Julio será la regata entre los Ases y el Instituto

(Por Rubén OTERO)

Tal como habíamos previsto, la Junta Directiva del Habana Yacht Club en su sesión del martes por la noche, acordó enviar el ocho de julio a la bella ciudad de los Dos Ríos, el team junior de remos.

De manera, que en esa fecha, competirán en las tranquilas aguas de la rada matancera los crews novicios del Yacht y del Instituto de aquella población.

El viaje de los Ases del Músculo representa para el rowing un paso de avance, gracias a las gestiones de un grupo de conocidas personas que todavía luchan aquí por brindar una temporada atractiva.

Nos place manifestar la buena parte que el DIARIO ha tenido en la organización de las futuras regatas en Matanzas. Fuimos los primeros en mover los resortes en el sector de la prensa.

El señor Oscar Hernández Trelles, querido Presidente de la decana de nuestras sociedades náuticas, Rafael Posso, Presidente de la Federación de Remos; el doctor Mario Gonzalez Darna, Director del Instituto de la Gentil Yucayo; el compañero Manolo Jarquín; Rafael Fernández, «coach» de los yatistas y el popular Profesor de Cultura Física, Manolo Díaz, son las personas que han contribuído a levantar un puntal al decaído deporte de los remos.

MAGNIFICAS PERSPECTIVAS

Contando con las competencias de Matanzas, luego con las oficiales de juniors en el Reparto Miramar, después Varadero—en donde seis insignias flamearán el 29 de julio—más tarde en la bahía de Fernandina de Jagua—con unos días de halagadores festejos—y por último, las regatas de ocho remos convocadas por el Habana Yacht Club, podemos esperar un resurgimiento del sport en la actual temporada.

Los muchachos del Tennis, los cienfuegueros, los yatistas, etc., están practicando con el mismo empeño que en la época de oro del remo, cuando la enseñanza a cargo de un Leader, de un Glendon, de un Callow, costaba a cada club una veintena de dólares.

Se debe el «fenómeno» a que el programa confeccionado ahora tiene el incentivo de varias justas y los siempre gustados viajes al interior.

ENTUSIASMO

En Matanzas existe gran entusiasmo por ver en acción a los remeros que dirige Rafael Fernández.

«Pillo» Morales, Arellano, Goudie, Cadalzo y el pequeño «cox» Díaz, los probables tripulantes del Shell, confían en hacer un papel brillante luchando contra los estudiantes.

Carlos Solomón, el mentor de los novatos yumurinos, prepara a su gente, exigiéndoles todo el máximum de esfuerzo en las prácticas diarias.

Romero, Paul, Solomón, Cueto y Urquiza, parecen ser los mejores del conjunto que entrena Solomón.

OTROS DETALLES

La distancia de la meta con seguridad será de mil metros, teniendo en cuenta que el Instituto lleva poco tiempo de training, celebrándose la regata frente a la playa de Bellamar, lugar donde se reúne la sociedad elegante de la tierra del poeta Byrne.

El mismo día embarcarán por carretera los yatistas, seguidos de una caravana de socios, para llegar alrededor de las siete y media de la mañana.

He aquí un handicap a favor de los estudiantes, porque sus rivales tendrán, forzosamente, que cansarse en el viaje.

Varios actos sociales en honor de los habaneros se efectuarán, ofrecidos por el Matanzas Tennis Club, Liceo y alguna institución más.

FRONTON JAI-ALAI

—Interesante programa.
—Se ofreció anoche.
—Numeritos y sensación.

Resultado de la función de anoche

Primer partido:

	Tantos.
Román y Lasa, blancos	14
Iturrino y Solá, azules	25

Ganador: Azules.

Primera quiniela:

	Tantos.	Pagos.
Hugues	2	3.89
Iturrino	0	15.58
La Paz	1	5.84
Ochoa	6	5.19
Paco	3	3.59
Creus	0	4.67

Ganador: Ochoa: 5.19.

Segundo partido:

	Tantos.
Creus y La Paz, blancos	30
Ochoa y Paco, azules	14

Ganador: Blancos.

Segunda quiniela:

	Tantos.	Pagos.
Millán	6	3.03
Esquivel	0	21.25
Morales	5	5.31
Iturriaga	0	4.72
Aguiar	0	4.25
Goyo	0	6.07

Ganador: Millán: 3.03.

Tercer paritdo:

	Tantos.
Morales y Goyo, blancos	28
Aguiar e Iturriaga, azules	30

Ganador, Azules.

Programa para esta noche

Primer partido, a 25 tantos: Román y Adolfo, blancos, contra Esquivel y Lasa, azules.

A sacar ambos del nueve y medio.

Primera quiniela, a seis tantos: Mir, Echeverría, Hugues, Salazar, Ferrer y Millán.

Segundo partido, a 30 tantos: Millán y Mir, blancos, contra Echeverría y Hugues, azules.

A sacar ambos del nueve y medio.

Segunda quiniela, a seis tantos: Iturriaga, Sarmiento, Escarza, Morales, Iturrino y Aguiar.

Tercer partido, a 30 tantos: Sarmiento e Iturriaga, blancos, contra Iturrino y Escarza, azules.

A sacar ambos del diez

GEO LOTT Y STOEFFEN GANARON EN DOBLES EN LA JUSTA DE WIMBLENDON

WIMBLENDON, Inglaterra, j unio 27. (AP). George Lott, de Filadelfia, y Lester Stoeffon, de California, miembros del team americano de la Copa Davis, ganaron su primer match en el campeonato de dobles hoy al derrotar a la combinación de Tinkler y Tackey, de Gran Bretaña. con score de 4.6, 6-2, 62.

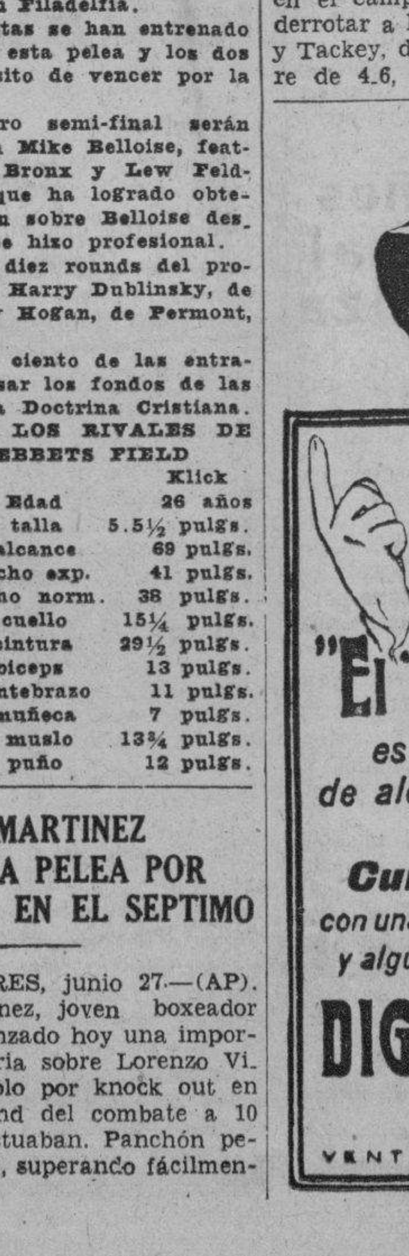

GANARON HISPANO Y FORTUNA LOS GAMES INICIALES DE BASKET

Los dos teams tuvieron buena suerte al comenzar el torneo femenino de basket ball

(POR THE OLD MAN OF THE MOUNTAIN)

Las lindas chiquillas del club Hispano, y las veloces girls que estrena Lipi Bericiartu en el Fortuna, han arrancado con pie derecho en el campeonato femenino d baskt ball. Anoche ganaron sus partidos, demostrando mejor preparaión que los conjuntos que intentaron detenerlas.

Las hispanófilas dispusieron del colegio Estrella con score de 11 por 7. después de sostener una lucha realmente interesante, y las ahijadas del batallador Lipi se cubrieron de gloria frente al equipo del Deportivo Tous, dejándolas sin anotación, para establecer un record oficial de campeonato.

MUCHO GUARDING

Las Blanqui-negras debieron su impresionante éxito, y el record impuesto, al magnífico guarding que desplegaron. El trabajo del team fué bastante bueno en ese aspecto, pudiendo decirse que no dejó aproximarse al goal a sus pequeñas rivales en casi todo el segundo half.

El Tous comenzó bien, habiendo jugado un primer quarter brutal, que hizo concebir a muchos una sorpresa inesperada, pero después perdió su paso y eso fué justamente lo que aprovechó el team fortunista para colocarse al frente y ganar.

El team de Lipi gardeó mucho y tiró aceptablemente al goal, su único defecto consiste en que sus jugadoras actúan demasiado unidas, propiciando el guarding a sus adversarias.

Angelina Conforte lució mucho por su habilidad para escapar al guarding contrario y Alicia Suárez representó un bonito role en su misión de gardear y tirar.

GUSTO EL HISPANO

El team del Hispano integrado por las veloces chiquillas que antes representaban al equipo de Guanabacoa, gustó mucho en su exhibición. Sus jugadoras se mantuvieron en movimiento todo el tiempo, habiendo dado a las muchachas del Estrella una interesante sorpresa.

Esther Tamargo fué, sin duda alguna, la líder de las hispanófilas en el game, habiéndose «constituído» en todas partes para servir de base al éxito del team. Y Maruja García, que luce la mejor atleta del conjunto, ejecutó una serie de jugadas que nos dieron una idea de lo que es capaz de hacer en el resto del campeonato.

Conchita Fernández se fajó mucho y tiró buenas canastas.

El Hispano estuvo un poco flojo en el aspecto defensivo, habiendo permitido que el Estrella anotase dos goals debajo del aro, pero suponemos que eso acabará tan pronto entre en acción la eficiente Onelia Ramos.

Para mañana se anuncia un programa muy interesante, en cuyo primer turno aparecerán nuevamente las muchachas del Hispano. Rafael Campuzano anunció ayer mismo el «card». Juegan Liceo de Bejucal e Hispano en el primer turno y Estrella con Tous después.

Mucho público presenció los games inaugurales a pesar de la lluvia caída.

ESTRELLA

	Fig.	Fog.	FC.
Aida Díaz, F.	2	0	1
M. Escamperter, F.	0	0	2
Cachita Calvo, C.	0	1	2
Ofelia Bustaque, G.	1	0	1
Florinda Viamontes, G.	0	0	4
Marta Soler, F.	0	0	0
Totales	3	1	10

HISPANO

	Fig.	Fog.	FC.
C. Fernández, F.	2	1	2
Macucha Tamrgo, F.	0	0	2
Maruja García, C.	0	1	0
Esther Tamargo G.	2	0	1
Mercy Muñiz, G.	0	1	0
María L. Bonafante, F.	0	0	0
Totales	4	3	5

Primer half:

Estrella	2	2	3
Hispano	4	3	3

Segundo half

Estrella 0
Hispano 1

Total:

Estrella 7
Hispano 11

Referee: Raúl Canosa.
Anotador: Paco Muñoz.
Cronometrista: Joaquín Valdés Orta.
Jugado en el floor del Vedado. Fecha: Junio 27 de 1934.

FORTUNA

	Fig.	Fog.	FC.
Lucila Lugioyo, F	0	0	0
Silvia Suárez, F	1	1	0
Angelina Conforte C	3	0	4
Alicia Suárez, G	1	0	2
Ana Sauvalle, G	0	1	0
María Conforte, F	0	0	3
Totales	5	2	9

D. TOUS

	Fig.	Fog.	FC.
Olga Palacio, F	0	0	0
Raquel Verdez, F	0	0	1
Margarita Pendás, C	0	0	2
Olga Tous G	0	0	1
Carmen Quintero, G	0	0	1
María Trueba, G	0	0	0
Estela Palacio, F	0	0	0
Manuela Trueba, C	0	0	0
Totales:	0	0	5

Primer half:

Fortuna	0	4	6
D. Tous	0	0	0

Segundo half:

Fortuna 2
D. Tous 0

Total:

Fortuna 12
D. Tous 0

Referee: Raúl Canosa.
Anotador: Paco Muñoz.
Cronometrista: Joaquín Valdés

COMIENZAN EL LUNES LAS PRACTICAS OFICIALES DE LUCHA DEL TEAM OLIMPICO

Desde el próximo lunes, a las seis de la tarde y en el gimnasio del Instituto de la Habana, podrán practicar nuestros luchadores para las competencias Olímpicas. Manolo Gorriarán, delegado del sport hizo anoche el anuncio oficial, comunicando que todo el que desee ensayar para formar el team cubano podrá ponerse a las órdenes de Luis Yip, que ha sido nombrado coach oficial del team.

A continuación, véase la convocatoria que hace el Comité Olímpico:

El Comité Nacional Olímpico de Cuba convoca por este medio a todas las personas que aspiren a desempeñar los cargos de Instructores de Natación y de Lucha Libre para que presenten sus solicitudes por escrito como tales aspirantes en las Oficinas del Comité edificio «La Metropolitana» número 811 antes de la cinco de la tarde del día 29 del mes en curso, sin cuyo requisito no serán consideradas.

Habana, junio 27 de 1934.

Vto Bno: Miguel A. Moenck. Presidente; Rafael de J. Iglesias, Secretario.

AMATEURS

—Cartaya entrará en acción.
—Y, ¿se notará la diferencia?
—Discusiones olímpicas.

(Por DAN)

Enrique Cartaya jugará el sábado frente al Deportivo de Cárdenas, y esto, aunque muchos no lo crean así, ayudará mucho al Hispano en su aspiración de ganar el tercer game de la serie. Enrique es un excelente gardeador, capaz de hacerle pasar un mal rato a Trujillo, y siguiendo su juego, podrá anotar algunas canastas si el Deportivo insiste en mantener su guarding por zona, bueno para un terreno chico como el de Cárdenas. pero de difícil efectividad en el V. T. C.

El Hispano se propone abrir el tercer game con el mismo five que anuló a los mejores hombres del Deportivo en el segundo game e la serie. Cardoso y Luis González serán los forwards, Julio Fernández el center y Shorty Gil y Manolo Zapico actuarán en los guards. Manolo jugó estupendamente en el segundo game, anulando por completo al Guajiro García y se propone repetir su performance aquí.

Cartaya, Rivas Vázquez y Medina quedarán como primer material de reserva, listo para entrar en acción a la primera debilidad.

El juego Hispano-Deportivo tiene enorme importancia y será ofrecido a las nueve y media de la noche. No habrá choques especiales extras que siempre aburren a la afición. El game oficial es lo suficientemente bueno para servir de atracción.

Raúl Canosa y Argüelles actuarán de referees y entonces notarán los cardenenses diferencia en el arbitraje. Siguiendo las reglas, los oficiales habaneros no dejan «llevar frecuentemente la bola», cantan continuos jumps cuando los players no ponen la pelota en juego en tres segundos, y proclaman rápidos «outsides» cuando un team tarda más de 10 segundos en colocar la pelota en la zona anotadora.

También, cuando los outsides se registran debajo de cada goal o en lugares próximos al cesto, no dejan poner la bola en juego hasta que ellos no han entregado la pelota. Así se evitan las canastas por sorpresas.

Desde el viernes de la semana pasada al presente, hemos recibido más de doscientas cartas de fanáticos que nos envían interesantes selecciones de cómo debe quedar integrado el team «Cuba», que nos representará en los Juegos Deportivos.

Un resumen de la opinión de los aficionados parece «indicar» el siguiente team:

Catchers: Fleites y Reguera.
Pitchers: Picazo, Fortes, Panchón, Zabala y Juanito Domínguez.
Primera base: Gilberto Torres, del Regla.
Segunda base: M. Izquierdo, del Yara.
Tercera base: Salvador Hernández, del Yara.
Short stop: Quilla Valdés, del Hershey.
Left field: Román, del Hershey.
Centerfield: Morales, del Vedado.
Right field: Emilio García, del Hershey.
Suplentes: Lecubet, del Fortuna; Alfonsito Rodríguez, del Cubaneleco, y Menció, del Fortuna.
Manager: Lopito, del Regla.
Trainers: Ramiro González, del Vedado, o Bartolo Portuondo.

Un fanático de basket nos escribe y nos envía el siguiente team:

Forwards: Lorenzo del Portillo y Fofo Caballero.
Center: Rafael Martínez Conill.
Guards: Ramiro Valdés Daussá y Ramón Azcárate.

Y nos pregunta a continuación: ¿Podría formarse un team, con jugadores del presente, capaz de superar a este conjunto?

La respuesta es: Creemos sinceramente que no. Ese team, en su mejor forma tenía enorme punch, buen guarding y admirable juego y no podría ser contenido con facilidad.

Sin embargo, ¿qué opinión tienen ustedes de un team formado por:

Forward: Armando Cuervo.
Forward: Luis Rivas Vázquez.
Center: Ricardo Trujillo.
Guard: Ramiro Carlés.
Guard: M. Puigpalat?

¿No creen que podría darle batalla a ese que señalamos anteriormente?

He aquí unas cuantas cosas que desearíamos saber:

—¿Quién es el coach de basket más popular de Cuba?
—¿Cuál es el ployer de más colorido en el floor?
—¿Quién es mejor gardeando, Medina o Montes de Oca?
—¿Quién es superior: Carlés, Shorty o Bernardino Rodríguez?
—¿Podría Pérez resultar mejor que Trujillo?
—¿Ganaría fácilmente el Deportivo de Cárdenas los campeonatos de basket si la lucha se iniciara siempre en la Habana?
—¿Tendrían más chance los teams locales, de constar la serie de siete games?
—¿Por qué razón no jugó nunca Pity García en el campeonato senior?
—¿Por qué Azcárate, Canosa y Campuzano han desistido en su intención de formar teams para las Olimpiadas?
—¿Por qué razón Cardoso y Rivas Vázquez no se llevan bien en el floor?
—¿Cuál será la jugadora que ganará el concurso de popularidad en la justa de basket de la Asociación Atlética?

Para contestar, no escriban, telegrafíen y... contribuyan al alza de los sports amateurs, asistiendo a todos los espectáculos deportivos.

M.E.C.D. 2016

CON UN HOMER DE CHAPMAN GANAN LOS YANKS

A PESAR DE LA LLUVIA, LOPE TENORIO INICIO AYER SU ENTRENAMIENTO EN ARENA CRISTAL

TOPICOS FUTBOLISTICOS

—¿Cuál es el mejor equipo?
—La Serie B, disgustada.
—Los acuerdos federativos.

(Por PETER)

Un aficionado del Deportivo Centro Gallego, hombre entrado en años ya, de cabellera plateada, que se pone como un niño cuando se habla de las bondades de los equipiers del Deportivo, nos decía anoche: «Usted no tiene razón para decir que en la actualidad la Juventud y el Iberia tienen mejor cuadro que los gallegos».

Nosotros sonreímos. No contestamos, porque siempre nos gusta hacerlo por este conducto, que para eso nos pagan. Y desde aquí vamos a contestar ahora al estimado «hincha» galleguista.

Un conjunto que no desarrolla un buen juego, no puede ser bueno, aunque en cada uno de los once puestos, haya una estrella. Los teams se juzgan por el juego eficiente que desarrollan, y con ésto queremos decir que si Juanito Alvarez, el viejo Tigre, logra conseguir que el Deportivo haga un juego eficiente, de conjunto, entonces será el mejor cuadro del circuito de La Habanera, pero mientras esto no suceda, se nos va a permitir hablar en la forma que ya lo hicimos.

El Deportivo Centro Gallego, en pocas palabras, podrá llegar a ser, con el elemento que ahora tiene, la Clase del futbol habanero, pero en la actualidad no lo es. Y si quieren una prueba la tienen en el match del domingo pasado contra el New York Americans.

Cuando el conjunto juegue con la eficiencia que lo hicieron Gisleno, Chorens y Panchito habrá que comer mucho caldo gallego.

¿Queda complacido el simpático supporter galleguista?

Hoy no podemos extendernos más en comentarios. Tenemos en nuestra mesa de trabajo muchos papeles de los organismos balompédicos.

Como advertirá el lector, por lo que leerá a continuación, los Clubs de la Serie B, con razón, entendemos nosotros, están dispuestos a romper con la Habanera.

Los acuerdos más importantes adoptados por el Sub-Comité Directivo son los siguientes:

De acuerdo con el artículo 32, apartado sexto del Reglamento de la Federación, se acordó darle posesión del cargo de vocal primero al señor Juan Fundora, en representación del Athletic Foot-Ball Club.

Solicitar de la Federación del Futbol de la Habana incluya dentro del programa a celebrar el próximo domingo con motivo de la serie con el New York American Foot-Ball Club un partido amistoso entre los clubs de la primera categoría serie B, Deportivo Puentes Grandes Vs. Athletic F. C.

COPIA DE LA CARTA ENVIADA POR LA FEDERACION CON FECHA 22 DE JUNIO

Sr. Presidente del Sub-Comité Directivo de la Federación de Futbol de la Habana.

Presente.

Muy distinguido señor nuestro:

En relación con el acuerdo número TRES de la junta ordinaria de ese Sub-Comité Directivo, celebrada el día 18 de los corrientes, tenemos a bien el manifestarles que sentimos mucho no poder complacerles por cuanto que, cuando vino esa solicitud a esta Federación ya la Asamblea de Delegados había hecho la parte económica de la serie, siendo este el único motivo que nos obliga a no poder complacerles como son nuestros deseos; pero bien, esto no es óbice para que si los clubs que nos señalan en dicho relación de acuerdos lo quieren hacer completamente gratis, no existe inconveniente alguno por parte de nosotros en que jueguen.

Nos suscribimos como siempre de Vd. Attos. Affmos. y SS. SS.
FEDERACION DE FUTBOL DE LA HABANA
Fdo. Manuel Vila.
Secretario.

En contestación a una comunicación enviada por la Federación del Futbol de la Habana con fecha 22 de Junio dándonos la negativa en cuanto a la parte económica para tomar parte en la serie del New York American Foot Ball Club, se acordó darla a la publicidad para conocimiento de la afición en general y referente a la contestación partinente, darse por enterados.

En vista de los desaires o negativas que vienen recibiendo este Sub Comité de todo cuanto solicita de la Federación de Futbol de la Habana dentro de la cual como clubs federados nos consideramos con los mismos derechos que los otros clubs de categoría superior por cuanto que ayudamos al sostenimiento de la Federación con nuestra cuota correspondiente, y entendiendo este Comité que sus intereses tanto económicos como deportivos los vienen lesionando al no dejarles tomar parte en los eventos que organiza; y teniendo en cuenta además que no les pueden facilitar campos de juego para efectuar sus partidos, y comprendiendo que no les es posible pertenecer a un organismo con los derechos únicos y exclusivos de pagar la cuota; a petición del secretario del Sub-Comité, representante a su vez del club Cultural, se acordó citar a una Asamblea General Extraordinaria para el viernes próximo, día 39 de Junio, a las 9 de la noche, siendo la orden del día: Tratar sobre la conveniencia o no de continuar como Sociedades Federadas en la Federación de Futbol de la Habana, haciéndoles saber a los Clubs de la primera categoría serie B. que tendrán que venir debidamente autorizada la persona que designen por su respectiva sociedad con la carta correspondiente, a no ser que la Asamblea convocada tenga su presidente.

Van ahora los acuerdos más salientes del Comité Directivo de la Habana:

Referente al acuerdo adoptado por el Sub-Comité Directivo en su sesión ordinaria celebrada el día 25 de los corrientes se acordó contestarle lo siguiente:

A.—Que hemos visto con verdadero sentimiento la determinación que piensan adoptar toda vez que esta Federación no le ha dado motivo de ninguna clase para ello.

B.—Porque esta Federación en ningún momento lo ha desatendido y menos desairado, la prueba de ello es que todo lo que se le ha ofrecido, lo hemos cumplido.

C.—Porque esta Federación dentro de su organización siempre ha respetado los derechos que tienen las sociedades a ella afiliadas.

D.—Porque esta Federación en cuanto a los asuntos económicos de los distintos Comités de que se compone, no puede mezclarse en ellos, debido a que su reglamentación no la autoriza, porque tienen la debida autonomía los mismos. Y en cuanto a aquella determinada parte del acuerdo que nos dicen—de que no pueden estar federados exclusivamente para pagar la cuota reglamentaria que les pertenece, ese Sub-Comité sabe que todos los clubs federados de primera categoría por el mero hecho de serlo tienen que tener declarado su Home Club, y como también nuestra reglamentación establece que pueden independientemente organizar sus partidos y si no lo hacen así es porque seguramente no les convendría, pero no porque no tenga derecho a hacerlo, es por lo que aprovechamos esta oportunidad para hacerles saber que si hasta la fecha los Clubs de la primera categoría serie A., su Asamblea ha convenido en tratar su parte económica mancomunadamente con los clubs de la primera categoría serie B, esta Federación no puede exigirles reglamentariamente q. sigan la misma línea de conducta, debido a que el organismo Federación, significa autoridad y respeto entre sus clubs federados, pero nunca obligar a unos y a otros Comités a tratar sus asuntos económicos colectivamente, cuando a lo mejor no están de completo acuerdo.

Respeto a una comunicación enviada por el Club Deportivo Centro Gallego con fecha 19 de los corrientes, mostrando su inconformidad con la organización que ha dado esta Federación a los programas a celebrar contra el New York American Foot Ball Club, se acordó manifestarle que verdaderamente sentimos mucho el no haber podido adivinar sus deseos, porque a su debido tiempo lo hubiéramos complacido, pero que sepan que los acuerdos que dicte esta Federación todos los clubs están en la obligación de respetarlos y cumplirlos, porque de lo contrario la sociedad que así no lo hiciere sería gravemente penalizada por este organismo, al estar claramente especificada dentro de su reglamentación el caso que nos presenta.

Ha sido aceptada la baja del jugador Manuel López Calderón que pertenecía al Fortuna Sport Club, habiéndose acordado al propio tiempo declararle agente libre por haber presentado la carta de libertad del club más arriba mencionado.

Este Comité acordó por unanimidad levantar el castigo impuesto al jugador Sergio Alonso López, sin que esto siente precedente y que vence el día 5 de Julio, por tener conocimiento de que la Juventud Asturiana ha de solicitar los servicios del mismo para jugar contra el New York American Foot-Ball Club, el próximo domingo en el Campo Polar.

Visto el grandioso triunfo conquistado por el Club Deportivo Centro Gallego contra el New York American Foot-Ball Club, el pasado domingo en el Stadium Tropical, se acordó por tan justo motivo enviarle un atento mensaje de felicitación por l éxito obtenido.

Dar a conocer a la afición balompédica de que esta Federación conjuntamente con los señores Crusellas y Cía. y la Cía. Cervecera Internacional La Polar, están gestionando de que el AUTO-GIRO Jabón Candado, invento de La Cierva, haga una demostración el próximo domingo en los intermedios de los partidos en el Campo Polar, y que con el tiempo suficiente si está autorización la llegamos a obtener por parte de las Autoridades competentes, la daremos a conocer oficialmente para que los muchos aficionados que concurran no vean defraudadas sus esperanzas en ver tan hermoso espetáculo.

Programa para el domingo, día 1 de Julio en el CAMPO POLAR.

PARTIDO AMISTOSO

2.—Iberia Foot-Ball Club Vs. D. Centro Gallego.

PARTIDO INTER-CLUBS

3.45 New York American F. C. Vs. Juventud Asturiana.

Pelea esta noche Chocolate en Fort Hamilton, N. York

El feather weight cubano iniciará su campaña de retorno peleando con un **second class man**

NUEVA YORK, junio 27. AP. Kid Chocolate, ex campeón mundial de los pesos feathers para el Estado de New York, escalará nuevamente el ring mañana jueves por la noche, para enfrentarse con Frankie Marchese, un italiano del Sur de Brooklyn, que ha hecho magnífica preparación para el bout.

El Kid está listo para la pelea, no teniendo nada de particular que se apunte un facilísimo triunfo. Esta es su primera pelea en New York después de su largo viaje por California, y su manager se las está arreglando de manera que inicie el «come back» con pie derecho. Marchese es un aceptable figther, pero debe perder.

La pelea se efectuará en el ring de Fort Hamilton, en Brooklyn.

En los otros encuentros aparecerán Harry Perry con Joe Abramo, Kid Napoli con Al Peters, Patsy Ferrara con ay de Joe, Geddy Orante con Kid Cavanaugh, y Ray McMahon con K. O. Eagler.

SUGIERE BAER UNA ELIMINACION PARA HALLAR SU RIVAL

Cita a Neusel, Hamas, Schmeling, Carnera y Lasky, como indicados para competir

NEW YORK, junio 27. AP. Sorprendiendo a cuantos pensaban que tuviese mucho interés en brindar a Primo Carnera una pelea de revancha para el invierno, Maxie Baer, campeón mundial de los pesos completos, ha indicado hoy que sus compromisos de radio, cine y vaudeville no le permitirán pelear hasta el verano próximo, razón por la cual sugería un torneo de eliminación entre heavies para encontrar a su rival.

La pobre situación de Carnera con su tobillo ayuda mucho a la decisión de Baer. El ex campeón no ha salido aún del hospital, y necesitará por lo menos par de meses para reponerse. Esto quiere decir, que no podrá hacer training hasta Octubre, y en estas condiciones es difícil que se decida a pelear otra vez con Baer en noviembre.

Es idea de Baer que Carnera sea incluido en un torneo eliminatorio donde pueden aparecer Walter Neusel, campeón alemán; Steve Hamas, Artie Larky y Max Schmeling.

Baer tenía intención de aceptar un bout con Hamas para el mes de septiembre, pero los contratos que tiene firmado con el radio, el cine y el vaudeville, le impiden prepararse para esa fecha. En consecuencia, el manager de Hamas, Charley Harvey, está buscando un bout con Walter Neusel, a fin de enfrentar después al ganador con Carnera.

En el interín, el manager de Carnera, Louis Soresi, está muy atareado en estos días preparando el come back del italiano. Soresi considera que Primo no debe pelear por ahora con Baer, prefiriendo mejor a Neusel, Hamas y Schmeling.

«Tengo proposiciones de todas partes para enfrentar al Primo»—ha dicho Soresi hoy—. «En Inglaterra lo quieren para un bout con Jack Peterson y en Argentina hablan de matches con Victorio Campolo y José Santa. Carnera estima que en un nuevo bout podrá vencer a Baer, pero antes quiere acabar con todos los aspirantes, a fin de demostrar su derecho indiscutible al bout. Además, peleando con esos hombres alcanzará training suficiente para dominar a Baer».

Para Primo Carnera ha de ser un negocio enfrentarse con esos aspirantes. Ninguno de ellos posee el punch de Baer y pesan menos de 200 libras, lo suficiente para que el éxito del italiano esté asegurado.

UN HOMER DE BENNY CHAPMAN DIO AYER EL EXITO A LOS YANKEES

Con el score empatado, Benny engarzó una buena pelota para ganarle el juego a Heving

NEW YORK, Junio 27 (AP)—Un home rin de Benny Chapman, conectado sobre una recta de Joe Heving en el onceno inning del juego de hoy, dió a los Yankees su cuarta victoria consecutiva sobre los Medias Blancas de Chicago, terminando brillantemente la serie del club con los equipos del Oeste.

Los Yanks ganaron de cuatro al San Luis, dividieron honores con los Tigres, le ganaron tres de cuatro al Cleveland y los cuatro completos al Chicago.

Johnny Murphy, que se hizo cargo del box en el noveno inning, después que un rally de tres carreras le empató el game a Vernon Gómez, se apoderó de la decisión.

Babe Ruth conectó su décimo segundo homer de la season en el segundo.

Los Yankees juegan mañana en Wáshington un importante game.

		C.	H.	E
Chicago	000 400 003 00	7	12	1
New York	130 000 120 01	8	16	0

Baterías: Gastón, Heving, Madjesky, Gómez, Murphy, Dickey.

		C.	H.	E
Cleveland	000 000 000	0	3	0
Boston	200 310 00x	6	7	1

Baterías: Pearson, Den, Lee, Myatt, H. Johnson, R. Ferrell.

Detroit - Filadelfia: (Lluvia).
St. Louis - Wáshington: (Lluvia).

LIGA NACIONAL

		C.	H.	E
Filadelfia	000 000 010	1	7	0
Pittsburgh	000 011 20x	4	9	0

Baterías: Davis, Johnson, Wilson, Freud y Padden.

		C.	H.	E
Boston	301 400 000	8	11	0
Cincinnati	200 000 200	4	7	3

Baterías: Smith, Hogan, Kleinhans, Stout, Frey, Lombardi.

		C.	H.	E
Brooklyn	010 000 000	1	6	3
Chicago	040 010 00x	5	9	1

Baterías: Munns, Zachary, López, Bush, Hartnett.

		C.	H.	E
New York	024 000 001	7	12	3
Saint Louis	401 001 101	8	9	2

Baterías: Schumacher, Bell y Luque, Mancuso, J. Dean, Mooney, Delancey.

Está aumentado el contingente de atletas que practica en el Stadium. Un grupo de los mejores corredores cubanos ha empezado a ensayar en el feudo de los Caribes, siguiendo las indicaciones de los coachs. Torriente, veloz sprinter, está en el grupo.

El Comité Olímpico es grandemente discutido en estos últimos días, pero, eso es cosa del ambiente. ¿Qué, no se discute hoy?

HEINE MANUSH ES AHORA EL LIDER DE LOS BATEADORES

El veterano outfielder de los Senadores se ha colocado al frente con un promedio de .417

NEW YORK, Junio 27 (AP).—Henie Manush, left fielder estrella del excelente conjunto Senatorial, ha escalado el más alto sitial de la Liga Americana en los averages de batting. Con una racha sensacional el veterano slugger ha logrado colocarse al frente de todos los bateadores con un promedio de .417, superando así, por algunos puntos, a Charley Gehringer, del Detroit, que es segundo con .403.

Artie Vaughan, shorstop de los Piratas, es líder de la Nacional con un batting de .374, en tanto que «Joe» Medwick, de los Cardenales, ha pasado al segundo lugar con promedio de .367.

Bob Johnson, de los Atléticos, es el líder entre los jonroneros con 21 batazos, figurando Chuck Klein, de los Cubs, y Melvin Ott, de los Giants, al frente en la Nacional con 17.

LIGA AMERICANA

	V.	C.	H.	Ave
Manush, Wásh.	247	49	103	.417
Gehringer, Detroit	226	59	91	.403
Travis, Clev.	167	25	64	.383
Vosmik, Clev.	172	29	63	.366
Knickerboc-r, Clv.	230	37	83	.361
Gehrig, N. Y.	219	50	70	.361
Higgins, Phila.	210	35	75	.357
Simmons, Chic.	213	43	73	.343
Hemsley, S. Louis.	169	21	58	.343
Chapman, N. Y.	212	37	71	.335

LIGA NACIONAL

	V.	C.	H.	Ave
Vaughan, Pitts.	198	59	74	.374
Medwick, S. Louis.	237	53	87	.367
Terry, N. Y.	230	47	83	.361
Leslie, Brooklyn	237	33	85	.359
Taylor, Brooklyn	182	29	64	.352
Boyler, Brooklyn	175	36	61	.349
Traynor, Pistt.	144	23	50	.347
Moore, N. Y.	263	47	91	.346
Urbanski, Boston	252	47	87	.345
Ott, New York	224	47	77	.344

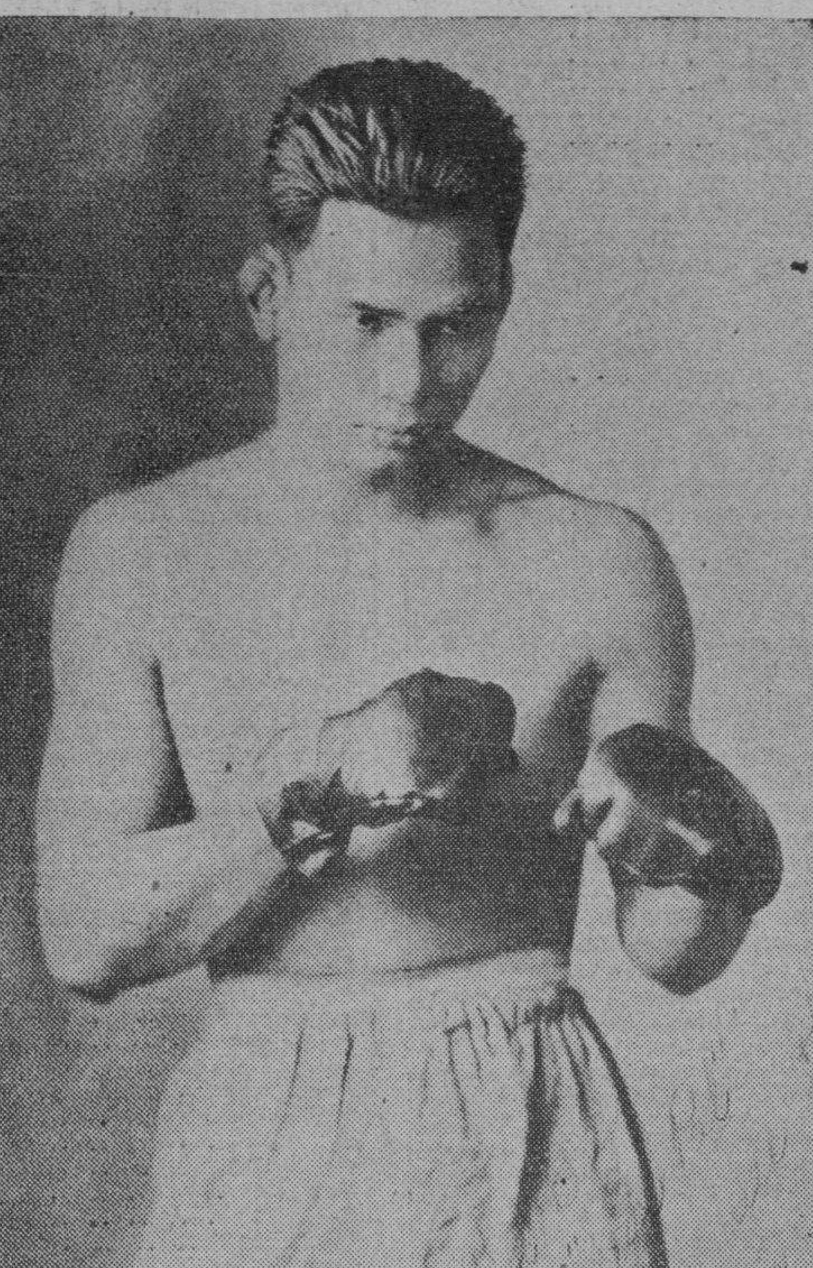

Lope Tenorio, «El Tifón Filipino», que debutará el sábado en el ring de la Arena Cerveza Cristal, contra Kid Calixto, «El Terremoto Oriental». Armando Reina, el popular sportman que ha venido de Tampa, conjuntamente con Tenorio y Reed, nos ha dicho que el filipino se encuentra en condiciones de ganarle a todos los de su peso que hay en el patio.

Los aficionados al boxeo podrán presenciar el entrenamiento del filipino Tenorio, sin pagar nada

«El Tifón Filipino» dió inicio ayer a su entrenamiento, pero la lluvia no permitió que hiciera nada de particular. Armando Reina nos asegura que Tenorio habrá de gustar mucho aquí

El agua no impidió que Lope Tenorio hiciera una demostración de sus facultades ante el ojo crítico de la prensa deportiva, pero no pudo ser una manifestación amplia de sus habilidades puesto que la lluvia impedía el uso del ring y el filipino se vió obligado a realizar su entrenamiento sobre el resbalante piso del foyer cristalino.

Sin embargo, lo poco que pudimos apreciar nos reveló que Lope aún mantiene, a través de un largo servicio en el ring, el prestigio que tejieron sus puños en la élite pugilística de los Estados Unidos.

Armando Reina, el manager tampeño que jura ser un «Big Shot», creemos que en Ibor City... y que es el tutor de Lope Tenorio, nos dijo en el español enrevesado que hablan todos los cubanos cuando se hacen residentes norteamericanos, que esta tarde, si el tiempo lo permite, Lope Tenorio justificará ante todos los fanáticos que quieran asistir al entrenamiento, su inmenso cartel de jugilista mimado por los promotores. Parga y Aramís—concluyó—han estado detrás de Lope mucho tiempo, y han visto sus esfuerzos realizados después de un largo tiroteo de proposiciones y contraproposiciones.

Aramís del Pino, que llegó de la Florida con un surtido completo de lámparas artísticas—una para cada cronista deportivo—parece que se ha beneficiado con el voltaje total de las nueve lámparas, pues se manifiesta encendido de ingenio y locuaz en extremo. Después de oír al camarada Reina, ordenó que no se cobrara la entrada al entrenamiento, a pesar de que Tenorio y Reed habían exigido un tanto por ciento de la recaudación del entrenaje. Aramís convenció a los visitantes que era preferible llenar la arena de curiosos fanáticos, puesto que cada uno de los espectadores sería, al finalizarse el entrenamiento, un animado vehículo de propaganda, lo que redundaría en benificio de los propios boxeadores el próximo sábado, en la pelea Tenorio-Calixto.

Hoy volveremos a ver a Tenorio, y lo compararemos con Calixto, quien está esperando esta oportunidad para reivindicarse ante la afición y demostrar que después de todo él es el welterweight de más colorido, más punch y más «derecho»... y que una noche mala la tiene cualquiera.

Resultado de los juegos de ayer

EN LAS GRANDES LIGAS

LIGA NACIONAL
Pittsburgh, 4; Filadelfia, 1.
Boston, 8; Cincinnati, 4.
Chicago, 5; Brooklyn, 1.
San Luis, 8; New York, 7.

LIGA AMERICANA
New York, 8; Chicago, 7.
Boston, 6 Cleveland, 0.
Detroit en Filadelfia, lluvia.
San Luis en Washington, idem.

ESTADO DE LOS CLUBS

LIGA NACIONAL

	G.	P.	Ave.
New York	41	24	.613
Chicago	40	26	.606
San Luis	38	25	.603
Pittsburgh	34	28	4548
Boston	34	29	.540
Brooklyn	26	39	.400
Filadelfia	23	41	.359
Cincinnati	19	43	.306

LIGA AMERICANA

	G.	P.	Ave.
New York	39	24	.619
Detroit	39	25	.609
Boston	35	30	.538
Washington	36	31	.537
Cleveland	32	29	.525
San Luis	28	34	.452
Filadelfia	25	38	.397
Chicago	21	44	.323

JUEGOS SEÑALADOS PARA HOY

LIGA NACIONAL
(No hay juegos señalados).

LIGA AMERICANA
Chicago en Detroit.
New York en Washington.
Boston en Filadelfia.

INTERESANTE GAME SE DARA ESTA NOCHE EN EL FLOOR AZUL

En el match señalado entre la Whiz y Acción Republicana ha de decidirse el primer lugar

Esta noche, en el floor del Vedado Tennis habrá magnífico doble juego, siendo el segundo match el de la máxima atracción, puesto que discutirán el primer lugar los potentes equipos de la Wihz y Acción Republicana.

El triunfador casi podría considerarse ya el Campeón, toda veb que, a lo sumo, el Liceo de Regla podría empatarle en primer lugar y discutirle la supremacía en serie extra.

Se espera que una gran concurrencia presencie el match sensacional, en el floor vedadista, pues por el line de los dos equipos contendientes que damos a continuación, podrá calcularse lo reñido del encuentro y la clase de basket que se jugará:

WHIZ

A. Planas, F.
A. Herrera, F.
Rodríguez Polo, C.
M. Gayoso, G.
R. Rodríguez, G.

ACCION REPUBLICANA

A. Antiga, F.
R. Corratgé, F.
E. Estévez, G.
C. Duquesne, G.
M. Mesa, G.

En el primer turno se enfrentarán «Club Pirata de La Lisa» y «Vedado Athletic Club». Un match calientico como aperitivo.

El sábado 30 no habrá programa de la Liga Social; pero el schedule se correrá, y, por lo tanto, el martes 3, tendremos el formidable programa siguiente, que dejará aclarado quién es quién en la contienda:

1o.—Acción Republicana y Liceo de Regla.
2o.—Whiz y Víbora Unión Club.

LIGA OFICIAL DE AMATEURS DE CUBA

Estado del Campeonato de Basket Ball Junior de 1934.

	G	P	Ave
Ass. Empids. Whiz	6	1	857
S. D. Acción Republicana	6	1	857
Liceo de Regla	6	1	857
Víbora Unión Club	5	2	714
Soc. Empids. La Tropical	4	3	571
Alianza Juvenil	4	4	500
Colegio «Luz Caballero»	2	5	286
Club Pirata de La Lisa	1	5	167
Athletic Foot B. B.	1	6	143
Vedado Athletic Club	0	7	000
Totales	35	35	

DOBLE JUEGO EL LUNES EN EL GRAN STADIUM DE LA TROPICAL A LA 1½

Los famosos Toros de Paredes jugarán el próximo lunes en el Stadium Cerveza Tropical, un gran doble header, y para el cual hay mucho entusiasmo entre los aficionados, por la sencilla razón de que han de ser muy poderosos los conjuntos que se le van a enfrentar.

En el primer juego, que comenzará a la una y media de la tarde, serán contendientes Toros de Paredes y Cuerpo de Ingenieros; después el Deportivo Obras Públicas será el rival de los Toros.

Para este doble juego se ha fijado la cuota de veinte centavos la entrada, y como al mismo han de asistir muchos militares se ha fijado una cuota especial, para los mismos, a base de diez centavos.

CRONICA DE ESGRIMA

CON USTEDES, DESDE LA CIUDAD DE LOS PALACIOS

Banquete de confraternidad entre esgrimistas mexicanos

(Por AIZ)

Noches pasadas, en el restaurant «Manhattan», en la calle Cinco de Mayo, en esta ciudad, tuvo efecto un cordialísimo banquete organizado por la Federación de Esgrima Mexicana, y al cual asistieron cerca de cincuenta de los más connotados esgrimistas.

Presidió el ágape el profesor Rómulo Timperi, Presidente de la Federación, teniendo a su derecha e izquierda a los miembros directivos de la máxima organización esgrimística de México.

Repartidos en diversos lugares, veíanse tiradores de los Cuerpos de Policía y Bomberos, del Palacio de la Presidencia, de la Secretaría de Guerra, del Club Internacional, etc.

Con este banquete se ha iniciado una franca corriente de cordialidad entre los esgrimistas de este país, como paso previo para una más completa preparación que los lleve en buenas condiciones para luchar en los Terceros Juegos Deportivos Centroamericanos, que se avecinan y que tendrán por escenario a la República de El Salvador.

A la hora de los brindis hablaron el profesor Timperi, el Campeón Nacional de Sable, teniente Haro Oliva, los maestros Clerias y Oscar Mauro Camacho; y en nombre de Italia, el doctor Franco Baldi, tirador olímpico italiano que reside desde hace algunos años en México; y nosotros, que hubimos de pronunciar algunas palabras en nombre de los esgrimistas cubanos.

El profesor Oscar Mauro Camacho, en su brindis, que fué elocuente, manifestó su agradecimiento y amor a Cuba, recordando la época inolvidable en su vida en que laboró como maestro en nuestro ambiente de esgrima.

Todo parece indicar que los mexicanos se aprestan a ir mejor preparados que en otras ocasiones a los Juegos Deportivos Centroamericanos, pues ya en todas las salas de armas se nota un movimiento poco corriente. Esto debe servir de aviso a nuestros tiradores, para que también con entusiasmo y asiduidad se dediquen a la diaria práctica.

El banquete a que hacemos referencias terminó con ruidosos aplausos para Cuba, Italia y México; así como para el veterano profesor Timperi, que en ese día celebraba también el 3 3aniversario de la fundación de su sala de armas en México.

AIZ.

PIDIO SU BAJA DEL GAME, GEO PIPGRAS

El veterano lanzador está muy malo del brazo y no puede dar al Boston su cooperación

BOSTON, junio 27. —(AP). George Pipgras, veterano lanzador derecho de los Medias Rojas, ha pedido hoy su baja oficial del base ball al Juez Landi solicitando su inscripción en el grupo de los players retirados voluntariamente del game.

Por lo que se vé. Pipgras ha estado gravemente enfermo del brazo, desarrollándosele un agudo dolor debajo del codo que le impide ocupar su turno en el box. En consecuencia, el manager Harris le aconsejó que se retirase, pagándole todo el sueldo de la temporada.

Pipgras se retirará a su finca, esperando arreglarse para las últimas semanas de la temporada.

SERA DE INTERES EL JUEGO DEL DOMINGO ENTRE REGLA Y YARA

Juegos anunciados para la semana por la Liga Nacional de Amateurs, cuyo campeonato de verano se está desarrollando con enorme interés:

Sábado: 3 p.m. Vedado contra Fortuna.

Domingo: 2 p.m. Hershey vs. Cubaneleco.

4 p. m. Yara vs Regla.

El match del domingo entre Yara y Regla, es la máxima atracción de la semana.

Trujillo probará su pujanza en el choque del sábado

El famoso center del Deportivo está en su mejor forma y será una sensación en la ciudad

CARDENAS, Junio 27. (Por teléfono). —Aun cuando los componentes del Club Deportivo de Cárdenas saben perfectamente que están jugando frente al mejor rival que les ha salido al paso desde 1929 ninguno tiene la menor duda de que la serie final del campeonato senior terminará el próximo sábado por la noche, al jugarse el tercer encuentro en el floor del Vedado Tennis Club.

Después de las prácticas realizadas hoy, en las que han lucido a enorme altura, los jugadores del Deportivo se han mostrado confiados y seguros de que nada podrá impedir el éxito final del equipo el próximo sábado. Para los muchachos no importa nada que Cartaya esté anunciado para retornar al lineup de los boys del Hispano. La impresión general es que Cartaya no podrá hacerlo mejor que Julio Fernández, que jugó un horror aquí, y a quien Trujillo anotó con frecuencia, demostrando su manifiesta superioridad sobre todos los centers cubanos.

Enrique González feliz coach del equipo, está más contento que un auténtico en la oposición, y dice que nunca ha tenido a su team en mejor forma.

Los fanáticos cardenenses, por su parte, esperan que los habaneros hagan justicia a este modesto coach, que sin haber estado nunca en los Estados Unidos ha sabido combinar el más poderoso equipo de basket que se ha visto en Cuba. Una cerrada ovación a González, cuando irrumpa en el floor del Vedado Tennis, no vendrá mal nunca, y dará una idea de lo bien que se le aprecia en la Habana.

Considerado ya el candidato lógico para dirigir el equipo olímpico cubano, González entiende que «nada mejor que el five del Deportivo» para representarnos en El Salvador, pudiendo decirse que si el equipo ha de ser de ocho hombres, deben escogerse exclusivamente los hombres de aquí, que han demostrado ser los mejores de cada posición.

Aun no se sabe si González y Puig palat jugarán en la Habana, aunque harán el viaje con el team, pero de todos modos, puede decirse que los fanáticos de la capital verán en acción el mejor team que ha representado a Cárdenas en un terreno de basket en mucho tiempo.

Es una maquinita invencible que brindará a todos una lección de basket ball.

González BACALLAO,
Corresponsal.

SEGUN MRS. GOMEZ, EL PITCHER VERNON GANARA 27 DESAFIOS

Un cambio en el sistema de alimentarse, ha proporcionado a Gómez la fuerza q. necesitaba

NUEVA YORK, junio 27.— (AP). Aunque parezca mentira, un buen bisteak filete con papas tiene mucho que ver con el magnífico pitching que está desplegando este año Vernón Gómez, el zurdo estrella de los New York Yankees.

Mrs. June O»Day Gómez esposa del veterano lanzador ha descubierto hoy el secreto.

«El año pasado Lefty terminó la temporada con diez y seis victorias. Yo creí que había finalizado bien, pero, él estaba descontento. Me decía que había desilucionado a sus compañeros, que esperaban cerca de 20 victorias en la seasón, y entonces decidí estudiar sus alimentos».

«Observé que ese año solo había tomado refresco de naranja y café los días que tenía fijado para pitchear, y comprendí que algo de eso había tenido que ver con su debilidad en los encuentros. Le cambié el almuerzo. Le di huevos y tostadas, pero tampoco pudo mejorar. Este año varié por completo el menú, dándole bisteak filete cada vez que ha estado en turno de pitchear, y ya ustedes saben el resultado».

«Vernón ha ganado peso, se siente mejor, está pitcheando con más velocidad que nunca y no tiene problemas para finalizar sus games. Como podrá verse por los records, solo ha perdido dos encuentros en la campaña, y uno de ellos fué ante Earl Whitchill, que dejó a los Yankees en un solo hit, sin carreras.»

June O.Day, incidentalmente, no cree que sea muy fácil ser esposa de un pitcher de Liga Grande, sobre todo cuando se es extremadamente nerviosa, «Cada vez que Vernón pitchea me como las uñas»— dice y rompo todos los guantes».

«Este año me ofrecieron un buen contrato para trabajar en actos de vaudeville en Londres, pero he preferido quedarme al lado de Leftio, cocinándole buenos bisteaks a fin de que resulte el champion pitcher de la Liga. Además, quiero verle en el All-Stars game del diez de julio, y quiero verlo en la serie mundial. Vernon debe ganar 27 juegos este año, y con esto será muy difícil que los Yankees pierdan el trapo».

La señora Gómez habla animada de su marido y dice que Vernón es más fanático que un fanático del N. York. Todas las noches habla del trabajo de sus compañeros y si le ha tocado pitchear, analiza ampliamente su labor.

«Me vistes en aquella entrada peligrosa, June?»— interroga frecuentemente Vernon, mientras come plácidamente uno de los ricos bisteaks que le hace Mrs. Gómez.

Y siguiendo este camino es que piensa llegar airoso hacia la serie mundial.

Bill Doack Jr., hijo del famoso pitcher de saliva de las Mayores, y ahora manager del Bradenton, recientemente conquistó el Campeonato de Golf de aquel lugar. Cuenta solamente trece años de edad

OFRECEN BUENA NOTA UN GRUPO DE JOVENES JOCKEYS EN O. PARK

Lograron impresionar con sus exhibiciones, los muchachos que debutaron en la actual season

«Trimalta», que se había apuntado dos triunfos resonantes en anteriores salidas a la del domingo finalizó en último lugar en la quinta justa de aquel día. Con libra y media más de peso la hija de «Swinburne» fracasó ruidosamente, aunque fueron pocos lo que creyeron que podía vencer. También habían sido algunos los que la habían respaldado en ocasión de ganar aquellas dos carreras. Está visto que la electricidad no puede mantenerse «a pupilo» en todas las justas.

—La nota más risueña de la temporada hípica en estos momentos es la presencia de unos cuantos jinetes jóvenes, bien preparados para sustituir a cualquiera de los jockeys que no vuelvan a montar. Son ocho o diez aprendices que con Paz, Tereso Sánchez, Alberto Fernández, Terhume, C. Hernández, A. J. Fernández, Benítez y Julián de la Fe, formarán un buen conjunto de jockeys que han de hacer excelente papel en futuras justas.

—Muchos fanáticos creyeron que Camp Ross debía haber hecho mejor carrera el domingo en la ya famosa cuarta competencia. Pero los que así creen, olvidan que este ejemplar estuvo en el post once minutos cargado con 117 libras y mostrando una inquietud tal que debe haber quedado agotado antes de alzarse la barrera. No nos sorprendió, pues, la mala demostración del hijo de «Campfire».

—Pero la demostración de «Elizabeth Fox» fué algo bochornoso. Y desde luego muestra que no intentó su jinete el más mínimo esfuerzo sobre esta yegua que llevaba las máximas simpatías del público. No se repetirá esa exhibición, probablemente en mucho tiempo.

—«Beauty Belle» no está corriendo lo que puede. En una carrera reciente se acobardó extraordinariamente. Después fué mal montada por M. Alvarez y por fin el domingo, estorbada por «Ruth Marie», cuando la hija del «Colonel Vennie» volvía a renovar sus esfuerzos, al entrar en la recta junto al riel ahorrando terreno. Está un poco desafortunada, pero con seguridad ha de sacudir esa mala suerte pronto la yegua del señor E. Durand y sus amigos.

—«Cutaloose» no podrá ganar mientras continúe torciéndose como lo ha estado haciendo en sus últimas carreras. El hijo de Baigneur, consistente ejemplar que ha entrado en el dinero en la inmensa mayoría de sus salidas a la pista, ha estado luciendo mal a causa de ese defecto. Y es preciso remediarlo cuanto antes.

SERA EL DIA 7 LA PELEA DE BABY DE LA PAZ CON SIXTICO EN «M. GARDEN»

Nos anuncian de Miramar Garden, que para el próximo sábado 7 del mes entrante, se llevará a cabo la sensacional pelea entre Baby de la Paz, el muchacho que tan disímiles discusiones suscitó en su última pelea frente a Relámpago Saguero, y Sixtico Morales, el invicto peso ligero de Sancti Spíritus, en cuyo record figura extraordinariamente su victoria sobre Conrado Conde, «Kid Conguito».

Como pelea semifinal de este programa, o mejor dicho, como un Star Bout más de este gran combate, figura la batalla esperada por todos los amantes del boxeo, Castor Fernández, el valiente asturiano y El Mudo de Casa Blanca, autor directo de la retirada definitiva como pugilista, del Baturro. Otro de los Star Bouts, porque son tres, es el de Prudencio Arce, considerado como el mejor feather weight de Cuba, y Young Herrera, el bravo muchacho de Santa Clara. Mañana con más detalles, hablaremos del gran programa de Miramar Garden.

M.E.C.D. 2016

EL MERCADO DE AZUCARES CRUDOS PARA PRONTAS ENTREGAS RECUPERO AYER SU FIRMEZA

Se reportó otra venta de 25,000 sacos de Cuba a 1.65 c&f, pero las ofertas eran a 1.70 centavos

Los futuros actuaron firmes durante la sesión de la Bolsa de Azúcar, quedando al cierre con dos a tres puntos de alza, en comparación con el cierre del martes. El refinado, sostenido

Antes de la apertura ayer del mercado de crudos para prontas entregas, se anunció otra venta de Cuba, consistente en 25.000 sacos, para embarque en la segunda quincena del próximo mes de julio, a 1.65 costo y flete, a la National Sugar Refining Company.

El mercado abrió luego con tono sostenido, pero quieto, y así permaneció hasta el cierre. Desde la apertura había ofrecidos algunos lotes y tres cargamentos de Puerto Rico, para embarques en distintas fechas del próxima mes, a las bases de 3.15 y 3.20. También había una limitada cantidad de crudos de Cuba, cargándola y para embarque inmediato, obtenible posiblemente al precio de 1.65 costo y flete, y otras ofertas de esta misma procedencia a 1.68 y 1.70 costo y flete. Los refinadores parecían en una actitud de expectativa.

Las existencias ayer en los almacenes afianzados de New York, eran ayer las mismas que el día anterior: 1.277.856 sacos.

La cotización «spot» de Willett and Gray el día veintiseis, 3.15.

LOS FUTUROS.—Aunque no ofreció la sesión de la Bolsa detalle merecedor de destacarse, es lo cierto que los azúcares para entregas futuras estuvieron firmes y ganaron puntos con relación al día anterior, quedando al cierre a los precios siguientes:

	Cierre del 26	Cierre del 27
Julio	1.62	1.65
Septiembre	1.69	1.71
Diciembre	1.78	1.81
Enero	1.79	1.82
Marzo	1.86	1.88
Mayo	1.90	1.92

Las ventas durante la sesión de la Bolsa del Azúcar, solamente sumaron 7.200 toneladas.

EL REFINADO.—No experimentó cambio y se mantuvo sostenido. Las extracciones fueron buenas y denotando tendencia a mejorar. La Imperial y la California & Hawaiian subieron su producto a 4.75, que es el precio de los demás refinadores.

MERCADO DE LONDRES.— En- calmado estuvo ayer el mercado de Londres. Había ofertas de crudos al equivalente de 0.95 libre a bordo Cuba. El refinado fué rebajado 1½ peniques. Las cotizaciones de la Terminal, son éstas:

	Cierre del 26	Cierre del 27
Julio	4/ 9	4/ 8¾
Agosto	4/ 9¾	4/ 9¾
Septiembre	4/10¼	4/10¼
Octubre	4/10¼	4/10¾
Diciembre	5/ ¼	5/ ½
Marzo	5/ 2½	5/ 2¾
Mayo	5/ 3¾	5/ 4

Bonos de Cuba

Cierre ayer en New York, por el hilo directo de Luis Mendoza y Compañía:

	Comp.	Vend.
Cuba, Speyer, 5%	95	95⅝
Cuba Speyer, 4½%	68	76
Cuba, O. Públicas	29	29½
Cuba, Morgan, 5½%	74⅛	81
Cuba, Morgan, 5%	94	—
Cuba, Ry., 5%	26½	27½
Cuba, Ry., 7½%	25⅛	26
Hav. Elec. 5%	38	45
Hav. Elec., 5½%	8	9¾
Manatí Sugar	16¼	20
Eastern	14½	16½
Cuba, Norte, 5½	36	36½

MERCADO DE ALGODON

Cierre ayer en New York, por el hilo directo de Luis Mendoza y Compañía:

Julio	12.12
Octubre	12.35
Diciembre	12.48
Enero	12.53
Marzo	12.64
Mayo	12.94

MERCADO DE MANTECA

Cierre ayer en Chicago, por el hilo directo de Luis Mendoza y Compañía:

Julio	6.45
Septiembre	6.75
Diciembre	7.10
Granel	5.97

MERCADO DE CAFE

Cierre ayer en New York, por el hilo directo de Luis Mendoza y Compañía:

Julio	7.65
Septiembre	7.85
Diciembre	7.90
Marzo	8.05
Mayo	8.31

VALORES

Acentuaron ayer la firmeza, que vienen experimentando desde hace días, los bonos de la Deuda Interior. Pero denotaron flojedad los de Obras Públicas. Sostenidas las otras emisiones del Estado. Encalmados industriales y de servicios públicos.

En el salón de contrataciones de la Bolsa de la Habana se operó en privado, durante el día, en Deuda Interior y con bonos de Obras Públicas, dentro de los tipos de la cotización.

LA ASAMBLEA RE ESTA TARDE

En los salones de la Bolsa de la Habana tendrá efecto esta tarde la asamblea de tenedores de bonos de Obras Públicas, que dijimos la semana pasada ha sido convocada para tratar acerca de la actitud que han de adoptar dichos bonistas, en previsión de posibles determinaciones en contra de sus intereses.

RECAUDACION DE LOS UNIDOS

La recaudación de los Ferrocarriles Unidos de la Habana vuelve a acusar mejoría, como se verá a continuación:

Semana terminada el 23 de jdnio de 1934.	$ 83.068.06
Igual período del año 1933	$ 59.673.87
Diferencia de más esta semana	$ 23.394.19
Total desde el primero de julio	$4.710.571.93
Igual período del año 1933	$4.685.967.13
Diferencia de más este año	$ 24.604.80

LA «CENDA» TRATO SOBRE LOS AZUCARES DAÑADOS POR EL ULTIMO CICLON

En la mañana de ayer, cual anunciamos, se reunieron los directores de la Corporación Exportadora Nacional de Azúcar, celebrando la sesión que se había suspendido la semana pasada. Toda la atención de los directores de la «Cenda» estuvo puesta ayer en el despacho de asuntos ordinarios, según nos informó el Dr. López Oña.

Este, como Vicepresidente de la Corporación, y el Dr. Díaz Albertini en su condición de Secretario, estuvieron reunidos durante la tarde con los representantes de las compañías aseguradoras de los azúcares daños por el ciclón, tratando acerca de la liquidación de dichos seguros, con el objeto de llegar a un acuerdo definitivo, toda vez que la «Cenda» desea invertir pronto la importante cantidad que le corresponde en bonos del azúcar, igual que lo hizo no ha mucho.

LOS COLONOS CONFERENCIAN CON EL SECRETARIO RIONDA SOBRE EL NUEVO ARANCEL

Los Sres. Arturo S. Berrayarza y Teodoro Santiesteban, Presidente y Secretario Gra., respectivamente, del Comité Ejecutivo Nacional de la Asociación de Colonos de Cuba, celebraron ayer una extensa entrevista con el Dr. Carlos M. de la Rionda, tratando de varios particulares que interesan a dicha Asociación, y muy particularmente de los beneficios de que deben disfrutar los Colonos en relación con la rebaja de los derechos arancelarios del azúcar.

Los referidos señores, según nos manifestaron en las oficinas de la mencionada corporación, mostraron su complacencia por la acostumbrada y afable atención del señor Secretario, así como por el justo aprecio que hizo de los argumentos que le fueron expuestos.

hora del Detallista
trasmisiones diarias de 1 a 2 p. m.
LA VOZ DE LAS ANTILLAS
595 Kilociclos
DIRECTOR:
Dr. FELIPE RIVERO

LIBROS DEL 1 y 1/2 POR CIENTO
Y
LIBROS DE CONTABILIDAD DE TODAS CLASES
Para la apertura del nuevo año fiscal
A PRECIOS SIN COMPETENCIA
Ventas al por mayor y al detall por
CULTURAL S. A.
Librería Cervantes — Galiano 62. Telf. A-4958
La Moderna Poesía — Obispo 135. Telf. A-1171
HABANA

Bolsa de la Habana

Cotización oficial al cierre de ayer, a las 2.30 p. m. en la Bolsa de la Habana

Bonos y obligaciones:	C.	V.
República de Cuba:		
Speyer, 1904	95	100
Deuda interior, 1905	62⅛	65½
Cuatro y medio, 1909	71	83
Morgan, 1914	93	102
Morgan, 1923, 5½	77½	81
O. Públicas, 5½	28⅞	30
O. Oro, 1935, 5½	22	—
Recibos de Depósitos de Obligaciones Oro	10	25
Azúcar, 1940, 5½	—	84
Morgan, Seriados 5½ por 100, 1927:		
G. Vence 1 julio 1934	76	90
H. Vence 1 julio 1935	64	84
I. Vence 1 julio 1936	62	82
J. Vence 1 julio 1937	60	80
A. Habana, 1a. hip	90	110
A. Habana, 2a. hip.	88	110
Centro Asturiano	35	—
B. Territorial, Serie B.	15	—
Cervecera	25½	35
Cervecera, Obg. no hip.	8	11
Gas	90	100
H. Electric, Cons.	40	43½
H. Electric, Debentures Oblig. no hipotecadas	8¼	9
Jarcia Matanzas	90	—
La Metropolitana, S. A.	15	40
Mercados de Abasto y Consumo, 1a. hip	30	50
N. Fábrica Hielo	91	97
Papelera, Serie B	75	—
Teléfonos	65	80
Unidos	15	—
Acciones:		
Banco Territorial	2½	—
B. Territorial, Ben.	⅛	—
Cervecera	29	50
F. C. Consolidados, P.	3⅜	3⅞
Cuba R. R.	5½	8½
Fibra y Jarcias	10	—
H. Electric Utilities Co. P., 6 por 100	17¼	22
H. Electric Utilities Co. P., 5 por 100	7	10
H. E. Railway, Co. prf.	4¼	7
H. H. Railway Co., com.	1	2
Jarcia, P.	25	—
Jarcia, P. ex-div. en ac.	25	—
Jarcia, C.	4½	7
Licorera de Cuba	5	8
Metropolitan Auto	97½	—
Naviera, P	10¼	15
Naviera, C.	—	—
N. Fábrica Hielo	90	—
N. F. Hielo, Ben	18¼	—
Pesca, P	20	—
Pesca, C.	4	—
Teléfonos, P.	27	35
Teléfonos, C.	8	—
Unidos	3½	4¼
Union Oil	2⅝	6

COTIZACION A UN MES FECHA, AYER, A LAS 3½ DE LA TARDE

Bonos y obligaciones:	C.	V.
República de Cuba:		
Speyer, 5 por 100	93	100
Deuda interior	63	60
Speyer, cuatro y medio.	70	81
Morgan, 5 por 100	94	—
Morgan, cinco y medio	77½	82
O. Públicas, 1945	29	31
Obligaciones oro	21	—
Recibos de Depósitos de Obligaciones oro	10	—
Azúcar	—	84
G. Morgan, julio 1934	74	92
H. Morgan, Julio 1935	62	—
I. Morgan, julio 1936.	60	—
J. Morgan, julio 1937.	60	—
A. Habana, 1a. hip	90	110
A. Habana, 2a. hip	90	110
Centro Asturiano	35	—
Cervecera Inter	25¼	34⅞
Id. id. Obligs. no hip	8	11
Gas y Electricidad	93	100
H. Elec. Railway Co.	40	43
H. E. Ry C., Ob. no hip.	8	9½
Jarcia de Matanzas	90	—
N. Fábrica Hielo	90	100
Papelera Cubana, S. B.	75	—
Cuban Telephone Co.	65	—
Unidos	15	—
Acciones:		
Cervecera Inter	26	50
F. C. Cons., prf.	3¼	4
Cuba Railroad, prf	6½	8½
H. E. Utilities, pr.	17	22
H. E. Utilities, Pretes.	7	10
H. Elec. Ry Co. prf	4	7
Jarcia, prf.	26	—
Jarcia, ex-div. en ac.	26	—
Jarcia, comunes	5	7
Licorera de Cuba	5	8
Naviera, prf.	10	15
Naviera, comunes	1	3
N. Fábrica Hielo	90	—
N. Fábrica Hielo, ben	18	—
Teléfonos, prf	24	40
F. Unidos	3½	4½
Union Oil.	2½	6

Cotizaciones

NUEVA YORK. junio 27. Cotizaciones de hoy en la Bolsa de Nueva York:

Acciones: 628.890

Bonos: $9.431.000

COTIZACION DE LA PESETA

La peseta española se cotizó al cierre del mercado ayer, a razón de 7.29.92 por dólar.

COTIZACION DEL FRANCO

El franco francés se cotizó ayer al cierre del mercado a razón de 15.12 por dólar.

COTIZACION DE LA LIBRA

La libra esterlina se cotizó ayer en el mercado local a $5.04.1|2.

HABANA CLEARING HOUSE

Las compensaciones de cheques entre los Bancos asociados al Habana Clearing House, ascendieron en la liquidación de ayer a la suma de $1.373.329.35.

CAMBIOS

Tipos de venta al cierre de ayer, en Bancos de esta capital:

New York, cable	1/10P.
New York, vista	1/10P.
Londres, cable	5.04¾
Londres, vista	5.04½
Madrid, cable	13.70
Madrid, vista	13.69
París, cable	6.61
París, vista	6.60½
Italia, cable	8.57
Italia, vista	8.56
Bélgica, cable	23.41
Bélgica, vista	23.40
Alemania, cable	39.60
Alemania, vista	39.55
Hong Hong, cable	37.70
Hong Kong, vista	37.60
Toronto, cable	⅛P.
Toronto, vista	⅛P.
Buenos Aires, cable	25.05
Buenos Aires, vista	25.00
Amsterdam, cable	67.95
Amsterdam, vista	67.90
Zurich, cable	32.58
Zurich, vista	32.56

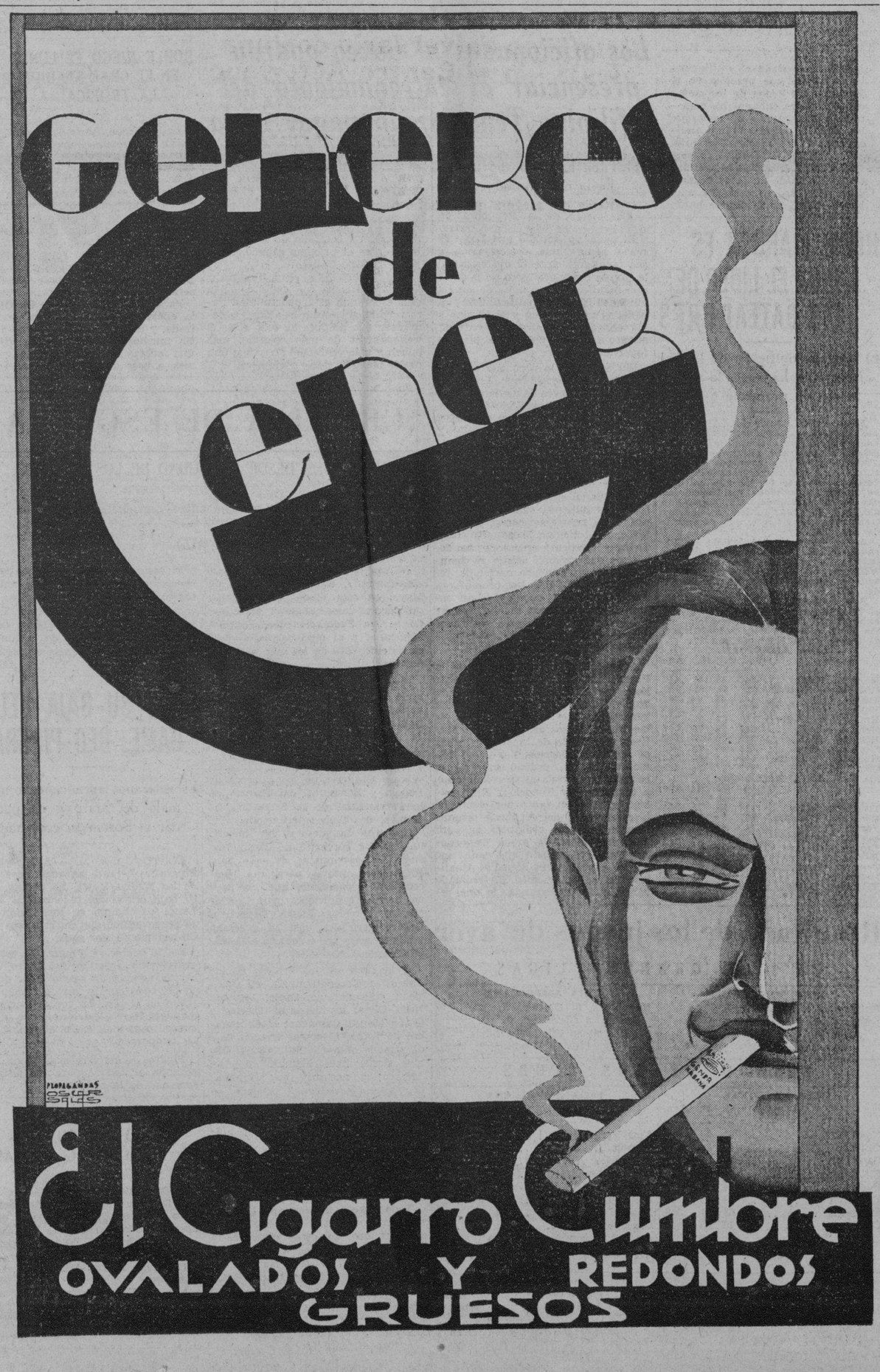

Bolsa de Nueva York

Cotización oficial al cierre de ayer, en la Bolsa de New York, recibida por el hilo directo de Fenner and Beane

ACERO.	
Am. Rolling Mills	19½
Beth Steel	34
Byers (A. M) Co	23
Mc. Kees Tin Plate	87½
Nat-l Steel	40½
Repub. Steel	16½
U. S. Steel	39½
Vanadium	21⅝
ALIMENTOS.	
Am. Beet Sugar	12¾
Am. Sugar	64⅞
Armour Ill. A.	6
Armour Ill Pfr	70¼
Borden Co	26⅜
Canadá Dry	21
Coca Cola	125½
Corn Pro Ref	68⅝
Cuban Amer. Sugar	8
Gen. Foods	32
Grt. West, Sugar	34
Manatí Sugar Pfr	—
Nat. Biscuit	35¾
Nat. Dairy Prod	18¼
Stand. Brands	20⅝
South Porto Rico	36⅜
United Fruit	71⅛
AVIACION.	
Aviation Corp	6¼
Bendix Aviation	14¾
Curtis Wrigth Corp	3⅛
Douglas Aircraft	20
North Amer. Aviat	4½
Sperry Cor	8⅝
United Aircraft	18⅝
F. CARRILES Y EQIPOS.	
Atchison	59½
Atlan. Coast Line	40½
Balt and Ohio	24
Canadian Pac	14⅝
Ches and Ohio	47⅝
Cons. de Cuba Pfr	3⅝
Del and Hudson	56
Del Lack and Western	23½
Erie	20
Great. Nortdern Ry	21⅞
Illinois Central	25
Northern Pac	24¾
N. Y. Central	29¾
Penn. R. R.	31¼
Southern Pac	24¼
Southern Ry	25⅝
Union Pacific	123
Amer Car and Fdy	22
Amer. Locomotive	24
Baldwin Locomotive	10⅝
Gen. Ry. Signal	32½
Pullman Inc	50½
PETROLEOS.	
Amerada Corp	50½
Atl. Refining	25⅝
Cons. Oil	10
Cont. Oil	19¼
Ohio Oil	11⅝
Houston Oil	20
Philips Petro	17¾
Pure Oil	10¼
Seab. Oil of Del	32
Texas Corp	24
Tide Water Oil	12¼
Socony Vacuum	15½
EMILIO.	
Stand. Oil N. J.	44
Stand. Oil Cal	35
MOTORES Y ACCESORIOS.	
Auburn Auto Car	24½
Bohn Aluminum	55½
Briggs Mfg	17⅝
Chrysler Corp	39¾
El Auto Lite	21½
Firestone T. Rubber	17½
Gen. Motors	31
Gooddrich	13⅛
Goodyear	27⅝
Mack Truck	25⅝
Murray Corp	6⅝
Nash Motors	16¼
Packard Motor	3¾
Studebaker	4⅛
Timker Roller	30¾
U. S. Rubber	18¾
TABACOS.	
Amer. Sumatra	18
Amer. Tobocco B.	76
Cons. Cigar	9½
Gen. Cigar	42⅞
Ligg and Myer B.	97
Reynolds Tob B.	45⅝
QUIMICOS.	
Air Reduction	101
Allied Chem	134⅝
Amer. Con. Alc.	35⅜
Col. Carbon	72⅝
Comm. Solvents	22⅞
Du Pont de N.	90½
Freeport Texas	32
Lambert Co. (The)	25½
Nat. Dist. Prod	23⅝
Texas Gulf	34⅜
Union Carbide	43⅜
U. S. Ind Alcoh	42½
METALES.	
Alaska Juneau	20¾
Amer. Metal	22⅞
Anaconda	15
Cerro de Pasco	42½
Dome Mines	45⅝
Howe Sound Co	55⅜
Int. Nickel	26
Kennecott	22½
Intire P. Mines	47⅝
U. S. Smelt and Ref	129½
TIENDAS.	
Kresge S.S.	18⅞
Kroger Gr. and Bk	31
R. H. Macy and Co	41½
Montgomery Ward	27¾
Penney J. C.	57
Safeway Store	50¼
Sears Roebuck	42⅝
Woolworth	50
SERVICIOS PUBLICOS.	
Amer. and Foreign Pow	8⅝
Amer. Power and Lght	7¼
Amer. Tel and Tel	115
Amer. Water works	20⅝
Bklyn Man	38
Columbia Gas	14¼
Com. and South	2⅛
Cons. Gas	34½
Elec. Power and Light	5⅞
Interborough R. T. Co	8
Int. Tel and Tel	12⅞
Nat. Pow and Light	10⅝
Nor. American	17¾
Pub. Serv. N... J.	36½
Standard Gas	11⅛
United Corp	5¼
United Gas y Imp	16½
Western Union	43¼
MISCELANEAS	
Adams Express	8⅞
Allis. Chalmers	16
Amer. Can	97
Amer. Mdc and Fdy	15
Amer Radiator	14⅛
Burroughs Add	13⅞
Case J. I.	50⅝
Caterpillar T. C.	27⅝
Celanese Corp	25⅜
Com. Inv Trust	54¾
Congol Nairn	28⅛
Continental Can	80
Deer and Co	20¼
Eastman Kodak	99
Fox Film Corp	14⅛
Foster Wheel	16
Gen. Asphalt	18⅝
Gen. Electric	19⅞
Gillete	10½
Int. Business	141¼
Int. Cement	26½
Int. Harvester	33⅛
Johns Manville	53¼
Kelvinator	17⅛
Lehman Corp	66½
Libby Owen	31⅝
Liquid Carb	28
Loews Inc	29⅝
Nat. Cash Reg	16¾
Otils Elevator	15⅝
Procter and Gam	36
Radio Corp	7
Radio Keith	2½
Remington Rand	10½
Simmons Co	15⅝
Warner Brothers	5¾
Warren Brothers	9¾
Westinghouse Elec	37

BANCOS.	Comp.	Vend.
Chemical	40¼	41½
Nat-l City	27½	28¾
Chase Nat-l	26⅜	27⅝
Bankers Trust	62⅜	63⅞
Irving	16¼	17½
Guaranty	358	364
F. N. B. Boston	33⅞	34⅞
Royal Bank	145	149

MERCADO DE GRANOS

Cierre ayer en Chicago, por el hilo directo de Luis Mendoza y Compañía:

Trigo:	
Julio	90
Septiembre	90¼
Diciembre	91⅞
Maíz:	
Julio	57⅝
Septiembre	59
Diciembre	59¾
Avena:	
Septiembre	42⅛
Diciembre	42⅛
Trigo Winnipeg:	
Julio	77¾
Octubre	79
Diciembre	80¼
Centeno:	
Diciembre	69

MERCADO DE PLATA

Cierre ayer en New York, por el hilo directo de Luis Mendoza y Compañía:

Julio	45.87
Septiembre	46.25
Diciembre	46.98

GODOY & MALARET
SEGUROS Y FIANZAS
(Insurance and Bonding)
Teléfono M-9866
AGUIAR 77
HABANA,
CUBA

Un estudio de la evolución de la economía

Cuba Importadora e Industrial aborda el tema de la acuñación de plata y exportación de oro

Alrededor de las recientes medidas económicas que se han venido implantado en Cuba, se han publicado diversos comentarios, evidenciándose en muchos casos una innegable carencia de datos en que poder basar un estudio a conciencia de la realidad nacional en esta materia, que es por cierto de la mayor trascendencia para el futuro desenvolvimiento de la vida nacional.

Según la Revista Económica y Financiera «Cuba Importadora e Industrial, especializada en estudios de esta índole, con la actual acuñación de $10.000.000 en plata, suman ya $55.236.310 el total de las monedas cubanas que han sido acuñadas desde el año 1915, de cuya cantidad $23.786.750 fueron en oro y el resto lo componen $28.000.000 en plata y lo demás en piezas de níquel, sin contar los $10.000.000 en papel actualmente en proceso de emisión.

En el estudio titulado «Nuestro Momento Eeconómico y Financiero» que aparecerá en el número de junio de la mencionada Revista, actualmente en prensa, se aborda tanto el problema de nuestras acuñaciones, como el de la modificación del régimen monetario y la prohibición de exportar oro, así como el reciente Decreto restringiendo el movimiento de capitales; ahondando de manera brillante en todas estas materias y reproduciendo tablas estadísticas de gran interés para cuantos gustan de especializarse en esta clase de estudios.

TABACO

Setencientos cuatro tercios de tripas de Remedios, de dos cosechas, se vendieron y entregaron ayer en el mercado local. También pasaron de manos trescientos—aproximadamente—tercios de varias clases de la nueva cosecha de Partido, siendo el principal comprador la Cuban Land and Leaf Tobacco Company.

Entradas de tercios

Durante el día entraron en la plaza las partidas de tercios y pacas siguientes:

De Cumanayagua, para Manuel Junco, 120.

De Florencia, para Antonio Salcedo, 2.

De Consolación del Sur, para H. Duys y Compañía, 170.

Del mismo Consolación, para Menéndez y Compañía, 90.

De San Luis de Pinar del Río, para sobrinos de Antero González, 82.

De Guane, para las Regalías de El Cuño, 44.

De Zaza del Medio, para J. A. Hernández,1, y de Martí, para P. C., 1.

Compras en matules

Le vega de Lázaro Bencomo, de Ovas, con unos cuarenta mil matules, ha sido comprada por Baldomero Fernández y Compañía. Estos señores compraron, también en matules, una parte de la vega «Tomás», de Río Hondo, y la otra parte Godínez Hnos.

Ruisánchez y Egusquiza compraron en Río Seco la vega Cabaauzón en matules también.

El Oro y la Plata

Al cierre ayer del mercado local del dinero, tomamos los siguientes datos:

Oro	
Compradores	60 P.
Vendedores	61 P.
Plata	
Compradores	⅝D.
Vendedores	5/16D.

MERCADO DE PIELES

Cierre ayer por el hilo directo de Fenner:

Año anterior:		
Septiembre	9.15	—
Diciembre	9.50	9.55
Marzo	9.80	—
Standard nuevo:		
Septiembre	8.30	8.40
Diciembre	9.65	—
Marzo	8.95	—

MERCADO DE METALES

Cierre ayer en New York, por el hilo directo de Luis Mendoza y Compañía:

Cobre	7.90 a 7.95
Nickel	35
Plata	45¼
Plomo	4.00
Zinc	4.55

CAMBIOS EN NEW YORK

Cierre ayer por el hilo directo de Luis Mendoza y Compañía:

Libra	5.04¼
Franco	6.59
Pesetas	13.67

Para SEMILLA GUINEA
Escríbame:
Martí.—Camagüey.
José Blanco
Martí. Camagüey.

M.E.C.D. 2016

GUANABACOA AL DIA

VISITA DE CORTESIA

La «Unión de Caballeros Católicos» de esta Villa, el próximo domingo recibirá en sus hermosos salones, a sus colegas de Camajuaní que vienen a devolrverles la visita que los guanabacoenses hubieron de hacerle hace años.

En la Iglesia Parroquial se llevará a efecto una misa solemne en honor de los visitantes, a las nueve de la mañana.

Se les acompañará a los lugares históricos y más pintorescos de este pedazo de tierra.

Como acto final se les ofrecerá un espléndido almuerzo de confraternidad.

CUMPLEAcOS

En pasados días cumplió su primer año de vida, la encantadora niña. Clarivel, hija de los jóvenes esposos Iluminada Ochagavia y Gilberto de Castro.

Con tan fausto motivo este distinguido y elegante matrimonio ofrecieron a las numerosas amistades que acudieron a su feliz hogar a congratularlos, un espléndido «buffet».

Los pequeños asistentes fueron obsequiados con finas y ricas confituras y bellos juguetes.

Muchos años de vida a Clarivel y que la dicha siga reinando en el hogar de los esposos Ochagavia-Castro.

ENRIQUE TRUEBA

Se encuentra bastante mejorado de la operación quirúrgica a que fué sometido en la casa de salud del Centro de Dependientes del Comercio de la Habana, por el inteligente galeno y gran cirujano doctor Rogelio Stincer, nuestro particular amigo y conocido industrial de esta Villa, señor Enrique Trueba.

Aún continúa recluido en el pabellón Avelino González No. 307 de la citada casa de salud, esperándose que muy pronto se encuentre nuevamente atendiendo a sus múltiples ocupaciones.

SOBRESALIENTE

Con notas de sobresaiente examinó el pasado sábado día 23, en el «Conservatorio Universidad Nacional», el cuarto año de piano y segundo de solfeo, la simpática niña Olga Presmanes y Fernández.

Felicitamos a los papás de tan aventajada niña y le deseamos continúe acumulando tan brillantes notas.

INVITACION

Que recibo del floreciente «Club de Ferreteros» para el gran baile de pensión que celebrarán en su hermoso palacete de la Calzada del Cerro, el día 30 del presente mes.

A juzgar por los conjuntos musicales: Hermanos Castro, Corman y Septeto Boloña, ha de quedar muy lucido.

Agradezco tan amable invitación y prometo asistir.

«LA SEMANA TOURISTICA»

Sigue reinando el entusiasmo entre el Comité Central y las fuerzas vivas de la Villa, para la celebración de la «Semana Tourística» que tendrá efecto en los días del 12 al 19 de agosto próximo.

La sociedad guanabacoense se encuentra dispuesta a cooperar con todos sus entuiasmos por el mayor éxito de «La Semana Tourística».

Por lo que es espera que los diferentes aspectos del programa sean de verdadero interés.

EN ORGANIZACION

Por el Dr. Adalberto de Villiers se está organizando la forma de constituir en Guanabacoa la Delegación de los jubilados del retiro civil.

Todas aquellas personas que se interesen por este fin, deben pasar por el domicilio del doctor de Villiers, Máximo Gómez 40, dentro de las horas de 8 a. m. a 12 m. o de 8 a 10 p. m.

TEATRO «CARRAL»

En la noche de hoy y a las ocho y cuarto, la Empresa del amplio teatro «Carral», trae a escena la emocionante película «Hoopla» por los populares e incomparables artistas Clara Bow y Preston Foster. A continuación la Ley del Talión», por Spencer Tracy y Clarie Trevor que interpretan los papeles de los principales personajes de esta obra con verdadera perfección y que ha merecido los elogios de la crítica.

José R. Aranzo de la Maza.

OFICIAL

DEPARTAMENTO DE COMUNICACIONES

República de Cuba.—Secretaría de Comunicaciones.— Negociado de Sellos y Material.— Comisión Local de Subastas.— Habana, junio 15 de 1934.— Hasta las diez a. m., del día 29 de junio de 1934, se recibirán en el Negociado de Sellos y Material (Salón de Subastas) de la Secretaría de Comunicaciones, Oficios y Teniente Rey, proposiciones en pliego cerrado para el suministro de MUEBLES durante el año fiscal 1934 á 1935, y entonces sé abrirán y leerán públicamente.— En el Salón de Subastas del referido Negociado, se facilitarán a los interesados, pliegos de Condiciones y cuantos más antecedentes sean necesarios.

Gabriel LANDA
Secretario de Comunicaciones
17—18—19—20—27 y 28

OFICIAL

SECRETARIA DE AGRICULTURA Y COMERCIO

REPUBLICA DE CUBA

REPUBLICA DE CUBA.—Secretaría de Agricultura y Comercio.— Comisión Local de Subastas.—Habana, 21 de Junio de 1934.—Hasta las horas de los días que se indican a continuación, se recibirán en esta Oficina proposiciones en pliegos cerrados para las Subastas de los suministros, que también se expresan a continuación, a esta Secretaría durante el año fiscal 1934 a 1935, y entonces serán abiertos y leídos públicamente. Se darán pormenores a quien lo solicite en esta Comisión.—Día 29 de Junio a las 9 a. m. Efectos de Ferretería.—Día 29 de Junio a las 11 a. m. Adquisición de Cerdos para los Laboratorios Biopatológicos.—Día 30 de Junio a las 9 a. m. Venta de Carne de Cerdos procedentes de los Laboratorios Biopatológicos.—Día 30 de Junio a las 11 a. m. Efectos de Laboratorios y Productos Químicos.—Día 2 de Julio a las 10 a. m. Forrajes.—**Juan Compte León**, Secretario de la Comisión Local de Subastas.

Un agenciero fué herido de una puñalada

La causa de la agresión haber dejado sin empleo a un hermano del frustrado homicida

En el Segundo Centro de Socorros fué asistido anoche Afrodisio Mazorra Mazorra, de 38 años de edad, agenciero y vecino de Lombillo 22, en el Cerro, de una herida producida por instrumento pérforocortante situada en la región lumbar, de caracter grave.

Mazorra se encontraba anoche en la barra situada en Zanja y Lealtad, cuando se le presentó Alfonso Camino Aguerzaba, de 19 años, vecino de Apodaca 48, pidiéndole explicaciones del por qué había dejado sin empleo a su hermano Cándido. Como la respuesta que le diera Mazorra no satisfizo a Alfonso, este, con un cuchillo le agredió, propinándole una puñalada.

En el hecho, intervino además, Raúl Cabrera Rojas, de Ayesterán número 20, el cual entretuvo a Mazorra, mientras Alfonso le acometía con el arma.

Alfonso y Raúl Cabrera fueron detenidos, siendo remitidos al Vivac.

UN LESIONADO CASUAL

José Fernández Díaz, de 63 años vecino de Plácido 42, fué asistido de una grave contusión en la cabeza, que sufrió en su domicilio, al caerle un tablón, con el cual había tropezado.

RIÑEN DOS ARTISTAS DEL TEATRO ALHAMBRA

Ante el Sargento Rivero, de guardia anoche en la Sección de Investigaciones, compareció la joven artista Abigail de Esquera Palacios, vecina de Industria 90, altos, denunciando que había sido amenazada de muerte por la también artista del teatro «Alhambra», Electra Mejías Iglesias, vecina de Animas 30, con la cual había sostenido un disgusto.

Posteriormente compareció en la Tercera Estación la acusada, informando que el verdadero nombre de Electra era Dolores de Luz y que el disgusto entre ellas lo había motivado el amor de Ramón Vidal, vecino de Revillagigedo 40.

De ambas denuncias se dió cuenta a la autoridad judicial correspondiente.

Suspicacia de Japón sobre los E. Unidos

Cree que el retorno de la flota al Pacífico obedece a un plan de intimidación

TOKIO, junio 27. (AP)—Ilustrando nuevamente la sospecha con que se recibe aquí la noticia de cualquier movimiento naval americano, la prensa local ha interpretado las órdenes del Secretario de Marino Swanson al efecto de que la armada americana vuelva a concentrarse en el Pacífico, como un plan para intimidar al Japón en la conferencia naval de 1935.

Esto, asegura la prensa, está causando perjuicio a las relaciones americanas-japonés, y deshaciendo toda la labor del año pasado en la cimentación de esa amistad.

El «Nichi Nichi» y el «Hochi» aparentemente olvidándose de que el retorno de la flota al Pacífico fué ordenado antes de que hubiera comenzado su viaje al Atlántico, les advierte a sus lectores que esta acción es muy significativa y merece ser cuidadosamente vigilada.

La prensa hace ver que originalmente la armada fué concentrada en el Pacífico para expresar la protesta del Secretario de Estado Stimson al conflicto armado en Manchuria y Shanghai, y que luego se retiró la flota, porque la situación se había normalizado.

Se presume que Wáshington tiene ciertos intereses políticos en el Extremo Oriente conjuntamente con las negociaciones navales en vía, y que trata con la flota de intimidar a Tokío para que haga concesiones.

OFICIAL

Secretaria de Sanidad y Beneficencia. - Sub-Comisión Loca de Subastas del Servicio de Cuarentenas.

Hasta las 3 p. m. del día 2 de Julio de 1934, se recibirán en esta oficina, sita frente al muelle de San Francisco y la Lonja del Comercio, proposiciones en pliego cerrados para el suministro y entrega de VIVERES, en el Mariel, necesarios al Lazareto del Mariel, durante el ejercicio fiscal de 1934-1935 y entonces las proposiciones se abrirán y leerán públacamente.— Se darán pormenores a quienes los soliciten en la Secretaría de esta Sub-Comisión Local de Subastas, instaladas en la Jefatura de Cuarentenas, Habana Junio 20 de 1934.— **Dr. Arturo G. de Mora y Varona.**— Presidente de la Sub-Comisión Local de Subastas del Servicio de Cuarentenas.

21 al 30.

SUSCRIBASE Y ANUNCIESE EN EL «DIARIO DE LA MARINA»

ANTE EL COLAPSO DEL REGIMEN DE LOS NAZIS, LUCHAN EN BERLIN LOS CONSERVADORES Y RADICALES

Dada la tempestad que desató el discurso de Von Papen, Hitler adopta medidas reconciliadoras. Los nazistas van a una rigurosa censura y combaten a los antisemiticos

BERLIN, junio 27. (SD.)—La lucha entre los elementos conservadores y radicales dentro del régimen nazista, precipitada por el vicecanciller von Papen y aumentada por las diferencias políticas y económicas, tiene a agravar la situación doméstica alemana. No obstante el armisticio oficial declarado dentro del gabinete, la contienda se ha hecho más violenta.

Los radicales, que son nazistas, tienen la ventaja. Tienen a su disposición la prensa, el radio y la tribuna. Oficialmente se ha prohibido emitir la opinión conservadora, pero, como en todas las prohibiciones, hasta lo conservador se convierte en seductivo, al ser ilegal.

La opinión conservadora, comenzando por el discurso de von Papen, es trasmitida de boca a boca por toda Alemania. Se reparten panfletos impresos clandestinamente y se utilizan estaciones de ardio instaladas fuera de las fronteras nacionales. Esta opinión se ha vuelto tan amenazante que los nazistas que comenzaron «tapándole la boca» a todo el mundo, han tenido que replegarse ahora a la defensiva.

Casi todos los preeminentes líderes del nazismo, menos Hitler, hablaron el domingo en la demostración de fuerza que se llamó «La Batalla del Espíritu». Pero anoche fué dado a conocer el punto de vista del Canciller por mediación de su diputado Rudolf Hess. De acuerdo con las declaraciones de Hess, Hitler sigue fiel a su estrategia política de darle a todo el mundo algo, y de combinar incongruencias dentro del movimiento, buscando un curso central.

También lanzó una estocada obviamente dirigida a von Papen, cuando ridiculizó a «las eternas personas de ayer que creen que el socialismo nacional puede ser suplantado por una monarquía, o por los ya probados elementos conservadores». El objeto de la campaña contra los críticos, aseguró Hess, era defender el movimiento contra elementos «conservadores, comunistas y monárquicos».

«Algún día el Canciller Hitler tnedrá la necesidad de llevar a cabo sus planes por medio de métodos revolucionarios. Pero siempre será una revolución dirigida por él exclusivamente. Son válidas únicamente las órdenes de nuestro lider, a quien hemos jurado lealtad. El Canciller Hitler es el gran estratega de la revolución», dijo Herr Hess.

«Pobre del que rompa su fe, y crea servir a la revolución por medio de la rebelión. Pobre del que torpemente pisotee los planes estratégicos de nuestro lider, en su afán de acción más rápida», agregó el diputado.

«Son muchos los que hablan revolucionariamente, pero son aquellos que en el silencio del trabajo y mal remuneradosü dan expresión sisible a los ideales de la revolución que realmente son grandes».

«Jamás debe de gritarse en las calles o en las plazas públicas o en los oídos de los extranjeros; la crítica es alegría de todos los enemigos de la nueva Alemania».

Finalmente Herr Hess advirtió a todos los países que anhelan la destrucción nazista, que «eso es una esperanza peligrosa para ellos mismos, porque después del nazismo florecería el bolsheviquismo en Alemania y el caos en toda Europa.»

Pero esta moderación, extrema si se quiere, no caracterizó los discursos de los otros líderes nazistas. La situación fué claramente expresada en una caricatura que publicó un periódico en primera plana. Una parte de la caricatura representa a un comunista dándole una puñalada en la espalda al soldado alemán durante la guerra; en la otra parte el soldado es un nazista y el comunista la reacción, que tiene la fisonomía del vicececanciller. El soldado ignora el peligro, pero el nazista se da cuenta a tiempo y da una «patada» al reaccionario en el rostro.

Edmund Heines, comandante de la división silesiana de tropas de choque, y jefe de la policía de Breslau, después de un desfile de sus tropas, las arengó de la siguiente manera:

«Hay que mantener los lagios apretados y estar listos para cualquier emergencia. El pueblo alemán, con su bondad característica, ha sido demasiado bondadoso con sus enemigos. Los judíos se muestran más insolentes que nunca. El virus del judaísmo es una plaga, es un bacilo que infecta al mundo entero».

En conclusión aseguró:

«Alemania será eterna, porque las tropas de choque serán eternas».

El general Hermann Goering, ministro de Aviación, y premier de Prusia, generalmente es adicto a los métodos moderados, salvo cuando se trata del comunismo; pero ayer causó sorpresa al alabar los métodos ultraviolentos del anti-semita Julius Streicher, lider nazista de Franconia, y editor del «Der Stuerner».

«Si los políticos pusilánimes entienden que nuestra política antisemítica necesita moderación, sólo podemos contestarles que ellos no entienden el problema»—dijo Goering en un mitin en Franconia.

Declaró que el distrito de Herr Streicher es el único verdaderamente socialista nacional en toda Alemania, y donde se había combatido sin piedad a los judíos.

Herr Streicher cerró el mitin con estas palabras amenazantes:

«Estamos ahora dedicados a una guerra santa contra los judíos, y nos hemos reunido aquí para juarar que mantendremos nuestros juramentos de llevarla a cabo hasta el final.»

Mejora el Tesoro italiano, mermando mucho el déficit

El movimiento de capitales tiene supéravit. 12,889 millones de liras circulan

(Por cable, de nuestro corresponsal en Roma).

La situación del Tesoro Italiano al 31 de mayo último arroja un saldo en efectivo, disponible al momento de Liras 1.739 millones, del cual 1.537 millones son en cuenta corriente con el Banco de Italia, y 236 millones se encuentran en la Tesorería Central, Casa de la Moneda, y en el Extranjero en poder de los Corresponsales del Tesoro.

La situación de la Balanza correspondiente al mes de mayo expresa al igual que las de los tres meses anteriores, operaciones normales de administración y operaciones extraordinarias por emisiones de los Bonos a nueve años y por la conversión de Títulos consolidados.

En dichos operaciones del mes de mayo se han comprobado: Por entradas en efectivo, Liras 1.492 millones. Por gastos en efectivo, Liras 1.704 millones, con una diferencia de Liras 212 millones. Este déficit es notablemente inferior al observado en los diez últimos meses del corriente ejercicio los cuales arrojan un promedio mensual de Liras 353 millones, siendo aun más bajo si se compara con el correspondiente al mes de mayo de 1933, que fué de 395 millones.

El déficit total por la parte en efectivo del ejercicio corriente, que a fin de abril era de Liras 3531 millones, queda fijado en 31 de mayo en Liras 3743 millones.

La partida por movimiento de capitales cierra con un superavit pasivo de 97 millones. El déficit total por administración normal hasta fin de mayo resulta ser de Liras 3.840 millones.

En cuanto a las operaciones extraordinarias, se mantiene invariable el superavit pasivo indicado en los estados de situación anteriores, de Liras 3.060 millones por concepto de intereses y premios sobre conversiones de empréstitos interiores, así cota también por gastos de emisión.

Respecto al superavit activo en el movimiento de capitales, resulta una diferencia entre el producto de la emisión de los Bonos a nueve años y el importe de los que se han amortizado, que asciende de Liras 3.625 millones a Liras 3.931 millones según ulteriores comprobaciones, debido a la sustitución de los Bonos de 1934 por los de la nueva emisión.

Teniendo en cuenta estas últimas cifras, la situación integral del Tesoro Italiano a fin de mayo presenta un déficit financiero de Liras, 2.969 millones. Total de la deuda pública interior: Liras 102.224 millones. Circulación de papel moneda del Banco de Italia, total: Liras 12.889 millones.

Inauguración de colonias para menores

El patronato oficial labora por abrir en breve varias de las colonias, bien provistas

Con gran entusiasmo se trabaja día y noche para poder inaugurar en el más breve plazo las primeras Colonias Infantiles de Verano. Por el corto tiempo que se ha tenido después de la aprobación del proyecto del señor Presidente de la República, estando ya muy adelantada la estación de verano y por ser este primer año el de mayor costo para la instalación de cada colonia, a las cuales hay que dotar de camas, ropas, zapatos, etc., y los utensilios más necesarios para su funcionamiento, no podrá llevarse este año a las colonias de vacaciones, el cupo de niños que corresponde a cada provincia, como existe el proyecto para el próximo verano. Ahora sólo cuenta el Patronato con los fondos que se obtengan en el Sorteo extraordinario del 5 de septiembre y que la Secretaría de Hacienda adelanta; pero si como se espera en el sorteo de Navidad que también será cedido y que resultará más productivo por ser el billete que más se vende, se tiene la seguridad de poder empezar entonces la fabricación de las casas definitivas y especialmente estudiadas, para que reúnan las condiciones de higiene y comodidad necesarias a los colonos. Como se quiere realizar la obra concebida pedagógicamente de la Escuela Nueva, se dotarán de todos los requisitos necesarios, tales como jardines interiores y de arbolado cercanos, a fin de que el niño haga la mayor parte del tiempo vida al aire libre; en el orden físico tendrán vigilancia constante de médicos y nurses que seguirán el sistema dietético especial, combatirán los parásitos intestinales y deficiencias que impidan el completo desarrollo del niño y en la parte pedagógica la interpretación moderna y adecuada, tratándose en las Colonias de Verano de dar una enseñanza por narraciones. objetiva y entretenida, proporcionándole al niño el descanso mental que requiere el receso escolar. En las Colonias permanentes, la enseñanza será práctica y en concordancia con la deficiencia física del niño.

El Patronato de las Colonias Infantiles espera que todos presten su cooperación y auxilio a esta obra de regeneración social.

El Club de Cantineros celebró su décimo aniversario con una fiesta en el Centro Asturiano

Selectos números de música y poesía, y elocuentes discursos. Numerosa fué la concurrencia

En la noche de ayer, y en los salones del Centro Asturiano, el Club de Cantineros de la República de Cuba, celebró su décimo aniversario con una importantísima velada. El magno salón de fiestas de la casa de Asturias se vió, por tal motivo, colmado de público selecto.

PRESIDENCIA DEL ACTO

Tan importante acto fué presidido por los siguientes señores: Joaquín Beceiro, presidente del Club de Cantineros; Paulino Galindo tesorero; José María Vázquez, ex presidente; Celestino Fernández, socio fundador; José Gutiérrez Diez, que representaba al doctor Sierra, presidente de la cervecería «La Polar»; Rogelio Caramés, Jesús Castrillón, miembro distinguido de la Sección de Recreo y Adorno del Centro Asturiano; José Perales, Emilio García, Hilario Alonso, el activo secretario del club; Francisco López Alvarez, de la Casa Bacardí; Juan Cuzal, Ceferino Zarabozo, Faustino Santiago, Manuel Suárez, Armando Arias, José María Vázquez y Juan Pereira.

EL PROGRAMA

En realidad, el programa desarrollado fué insuperable. Helo aquí, a grandes rasgos: Himnos cubano y español, por la Banda del E. M. de la Marina de Guerra. Memoria del club, leída por su presidente, señor Joaquín Beceiro. «Obertura Zampa», por la banda antes mencionada. Sólo de violín, por la gran artista señorita Rosa Chanivecky. «Canto a la Raza» y «Canto a Galicia», opesías recitadas por su autor el notable poeta cubano Gustavo Sánchez Galarraga. «Tucumana mía», (Zamba), por el Dúo Argentino Nova-Naffia. Canción, por el tenor Panchito Naya, acompañado al piano por su profesor. «La Espigadora», por la bailarina española «Celinda», acompañada por la orquesta de los Hermanos Palau. Elpidio y Margot (son y rumba), por la pareja de baile de Sans Souco. Nuevos números de música por la Banda; el Dúo Argentino y Rosita Chanivecky. Nuevas canciones de Panchito Naya y «Celinda». «La Carioca», por los Ubal. Prestidigitación, por Antonielli. Jota Aragonesa, por los Ubal, acompañados al piano por los Hermanos Palau. Y resumen del acto por el señor Rogelio Caramés, quien estuvo a la altura acostumbrada. Su verbo emotivo y brillante fué premiado por el selecto auditorio con atronadores aplausos.

Pueden sentirse plenamente satisfechos los componentes del Club de Cantineros, ya que han obtenido el éxito más rotundo; bien merecido por cierto, pues se trata de elementos batalladores y simpáticos en el más amplio sentido de la palabra.

Llegue hasta ellos nuestra efusiva felicitación.

MR. FREDRIK NORMAN ABOGA POR LA REPARACION DE LA CARRETERA DE GUANABACOA

CARTA ABIERTA AL SEÑOR SECRETARIO DE OBRAS PUBLICAS

Señor:

Tengo entendido que la Jefatura de la Provincia de la Habana ha elevado a usted un proyecto para la reparación con macadam de la carretera de Guanabacoa, por ese motivo tengo el honor de manifestarle que la referida clase de pavimentación no es la más apropiada en lugares donde existen tan grandes declives y donde a la vez el tráfico es tan pesado como en el tramo entre el hospital de Guanabacoa y el Cementerio de los Hebreos.

Por experiencia se sabe que la pavimentación con macadam en el tramo antes referido apenas se mantiene dos años en condiciones aceptables. Por esta razón económica y de conveniencia pública, ya que el estado traficable de la citada carretera interesa, no solamente a los habitantes de Guanabacoa, sino también, y en sumo grado, a la población habanera, tengo el honor de sugerir que sea pavimentado con adoquines de granito, en lugar de macadam. Dicho tramo debido, precisamente, al uso impropio del macadam, hoy se encuentra en estado deplorable y de nuevo necesitado de reparación, **como siempre ha sucedido y como siempre sucederá después de transcurridos un par de años desde la fecha en que se haya terminado la última reparacion con macadam.**

En interés de la economía nacional cubana insto la desaprobación del proyecto elevado por la Jefatura de la Provincia de la Habana y propongo el estudio sin demora de la posibilidad y conveniencia del empleo de adoquines de granito por resultar esta clase de pavimentación la más económica en lugares tan accirentados y con tanto tráfico como lo es el citado tramo.

Respetuosamente,

Fredrik Norman

Festejado el señor Rafael Lauzán Gómez

Anoche tuvo efecto en el Hotel Bristol, el banquete homenaje que, con motivo de la despedida de la vida de soltero, ofrecieron al Director de Telégrafos, Sr. Rafael Lauzán Gómez, sus compañeros y amigos, tanto de la rama telegráfica como postal de la Secretaría de Comunicaciones.

Ocupaba la presidencia el homenajeado, que tenía a su derecha (como una nota simpática y cordial) al mensajero de telégrafos, Filiberto Villa, y a su izquierda, al telegrafista más joven de la Sala de Aparatos de la Central, Sr. Carlos Fernández.

Más de trescientos comensales se sentaron en las distintas mesas.

Representaciones de los siete Centros Telegráficos se encontraban presentes, así como altos Jefes de Comunicaciones.

Los brindis fueron varios y muy oportunos al acto, deseándole muchas felicidades en su nuevo estado al homenajeado.

Cerca de las once terminó el banquete homenaje a Lauzán entre aplausos y dentro de la mayor y más franca camaradería.

CRONICA CATOLICA

CULTOS CATOLICOS PARA MANANA

EL APOSTOLADO DE REINA AL CORAZON DE JESUS

Siendo mañana, último viernes del mes del Corazón de Jesús, debe ser para los Celadores del Apostolado de la Oración día de adoración y reparación al Corazón de Jesús, recomendándose la Comunión, ofrecida al Corazón de Jesús, según las intenciones del Sumo Pontífice por ser la fiesta onomástica del Primer Papa.

A las cinco de la tarde todos deben asistir a la despedida del Mes del Corazón de Jesús.

Predicará el Padre Rivas, S.J.

MISA DE COMUNION EN LA PARROQUIA DE LOS QUEMADOS DE MARIANAO

La V. O. Tercera del Carmen, invita a los fieles a la misa de Comunión que en honor a Monseñor Pedro González Estrada, Arzobispo de Atalia, se relebrarán a las 7 y media de la mañana en la Parroquia de los Quemados de Marianao.

EN LA PARROQUIA DEL VEDADO

A las siete de la mañana, misa de comunión general en honor del Parroco R.P. Pablo del Olmo. A continuación recepción en la Casa Rectoral. A las 8 y media de la noche, distribución de premios en la Escuela Nocturna Obrera de la Parroquia y Velada dedicada al Párroco.

EN SAN FRANCISCO

A las 7 y media de la mañana Misa de Comunión general en obsequio al P. Pedro Aranguren, O.F.M.

Invitan las Asociaciones del Vía-Crucis Perpetuo y de la Pía Unión de San Antonio de Padua, de las cuales es Director.

MES DEL CORAZON DE JESUS

En las iglesias de Jesús, María y José, Santo Angel, Parroquia del Vedado, Reina y Parroquia de Guanajay, los solemnes ejercicios del mes del Corazón de Jesús.

EN HONOR DE JESUS NAZARENO

En la Iglesia de Jesús, María y José y en la ermita de Arroyo Arenas.

Solemne misa y piadoso ejercicio en honor de Jesús Nazareno.

EL JUBILEO CIRCULAR

En los Carmelitas del Vedado.

La misa del Sacramento a las 8 y media de la mañana.

La reserva a ls 5 de la tarde.

DIA FESTIVO

Mañana es día santo por ser la fiesta de los santos Apóstoles, Pedro y Pablo.

Hay obligación de oir misa y abstenerse de trabajar.

MAÑANA SE CIERRA EL PRECEPTO PASCUAL

Mañana concluye el tiempo hábil para el cumplimiento del Precepto Pascual.

Abstinencia.—Hoy jueves 28, es día de abstinencia; pero sin ayuno.

Solemne distribución de los premios en la Academia de los Hnos. Maristas "Champagnat"

Con gran solemnidad ha celebrado la distribución anual de premios a sus alumnos, la Academia Champagnat, que en la Calzada del Cerro 532, dirigen los hermanos Maristas, pedagogos de reconocida fama mundial.

Hace tres años que desarrollan sus actividades en el populoso barrio del Cerro, habiendo realizado una labor centífico-religiosa digna de todo encomio. El Párroco del Cerro, Padre José Viera, públicamente ha manifestado que son sus mejores y más eficientes auxiliares. Su asistencia a los cultos parroquiales ha servido de grandioso ejemplo, habiéndose multiplicado la asistencia a la mesa eucarística y a los demás cultos parroquiales.

También se nota una gran mejoría en las costumbres de la juventud

En el curso escolar de 1933 a 1934, frecuentaron la Academia 180 alumnos.

La enseñanza elemental y superior abarca seis grados. Y la Comercial dos grados.

La distribución de premios se efectuó en el salón de actos del Colegio, artísticamente engalanado con plantas y flores y la bandera de la Patria.

Dió comienzo la fiesta con el Himno Nacional, cantado por todos los alumnos, acompañados al armonium por el Hermano Narciso, Subdirector y Profesor de Música de la Academia.

El hermano Félix, Director de la Academa, llama a los alumnos laureados con premios especiales, los que reciben de la presidencia del acto académico.

Los alumnos de Comercio, Hermenegildo Ramírez, José Luis Rodríguez, Manuel Cobo, Gonzalo Pedroso, Ricardo González, J. Martínez y Francisco Folgueira, interpretaron magistralmente «El fotógrafo en apuros».

Fueron muy aplaudidos.

Se distribuyeron las cruces a la Legión de Honor de la Academia.

Los legionarios victoriosos fueron ovacionados con gran entusiasmo.

El alumno de la primera clase, Félix Hernández, recitó con gran sentimiento la bellísima poesía «Sueños de un niño».

Se le aplaudió con gran entusiasmo.

«El paragüerito», lo interpretó de una manera sublime el niño Hermenegildo Ramírez.

Distribuídos los premios de asistencia y Puntualidad, los alumnos de la Primera Clase, remedaron a la perfección a los limpiabotas y amenizaron la imitación con preciosos cantos.

Recibieron una gran ovación.

Después de recibidas las medallas los sobresalientes, los alumnos de la segunda clase, cantaron maravillosamente «Los cuatro gatos».

Los pequeñuelos fueron muy aplaudidos.

Entregados los premios a los Aprovechados, los alumnos de la primera clase interpretaron un gracioso potpourrit.

Los aprobados pasan a la presidencia, recibiendo sus respectivas cruces. Después el alumno Jesús Paz, de la Sexta Clase, recita magistralmente :Oda al Mar».

La tercera clase canta con exquisito gusto. artístico,. «Bajo las parras».

Mucho nos agradó la distribución de premos a los alumnos por sus tareas de las vacaciones, por cuanto demuestra la altísima educación pedagógica de los Hemanos Maristas. Así estimulan en el alumno el amor al trabajo y el deseo de su propia perfección.

Muy bien otorgados estos premios.

«El batallón infantil», fué la apoteosis del interesante programa.

Los chiquitines de la primera clase evolucionaron como perfectos soldados, jefes y oficiales.

Fueron repetidas veces ovacionados.

El alumno J. Cobos, declamó con suma ternura, una bellísima poesía: «A María».

Siguió la distribución de premios a los sobresalientes en los diversos deportes de cultura física.

El canto «A orillas del mar», lo interpretaron los alumnos de la cuarta y quinta clases.

Se les tributó igual que a los anteriores coros, unánimes aplausos.

Distribuidos los premios de canto, el alumno M. Radillo, de la quinta clase, despidió en nombre de la Academia en sentimental poesía, a los alumnos Gonzalo Pedroso, Rafael Bulnes y José Luis Rodríguez, que por haber terminado sus estudios abandonan la Academia como alumnos, pues a ella siempre pertenecerán por afectuosa gratitud.

A estos tres alumnos, entregó el Director los títulos de Peritos Comerciales y Mecanógrafos.

Y a los alumnos Antono Castro, José Martínez y José Riesco, los de Peritos Calígrafos.

Cerró el programa el canto «Dulce esperanza del mortal», por el coro del Colegio.

Invitado a hablar el Padre Viera, Párroco del Cerro, pronunció un bellísimo discurso en el cual felicitó a los alumnos por los premios alcanzados; ensalzó la labor de los Hermanos Maristas en el Colegio y en la Parroqua, expresándoles su gratitud por la valiosa ayuda que le prestan.

Pidió a los niños se compadecieran de tantos pobrecitos niños como pululan por las calles, cometiendo maldades. Les rogó los atrayeran al camino del bien, del cual nunca deben apartarse, pues sois las piedras nuevas para la reconstrucción de la Patria, hoy semiderruída por los odios y ambiciones de los ciudadanos.

Se congratula con la suma alegria de sus padres al verlos llegar con sus premios.

Les exhorta a trabajar durante las vacaciones.

A los tres que se van, dirige una sentimental arenga, suplicándoles encarecidamente no abandonen a la Parroquia, ni la Academia, y jamas las normas de vida cristiana en la misma recibidas.

Hace resaltar que el acólito honorario de su Parroquia, Gonzalo Pedroso y los efectivos Angel Camino y González y Silvio de la Maza, son los alumnos más eminentes del Colegio, lo que mucho le complacía.

Despide a los niños con su bendición, que pide al Señor confirme con creces.

El Padre Viera es aclamado por los alumnos con delirante entusiasmo, demostrando ello lo mucho que le quieren y le distinguen, siendo ello prueba del profundo afecto que los Hermanos Maristas depositan en el corazón de los niños, hacia el Párroco, padre espiritual de sus feligreses.

El Director hace presente a los alumnos que el nuevo curso escolar dará comienzo el 3 de septiembre próximo.

Han merecido premios de Excelencia, los alumnos: Gonzalo Pedroso y de la Peña; José Riesco y Calzón; Angel Gómez; Angel Camino y González; Asier Sardiñas y Flores; José Ricol y Eerdier; Pascual Ricol y Berdier y Saúl Díaz y Bulnes.

Han sido condecorados Gonzalo Pedroso y de la Peña; Rafael Bulnes y Moreno; José L. Rodríguez; José Riesco; José Martínez; Rafael Fernández; Raúl Iglesias; Antonio Castro; Armando Menéndez; Hermenegildo Ramírez; Francisco Folgueira; Ricardo González; Angel López; Victor Méndez ;Eduardo Bustaque; Carlos Chiappy; Juan Manuel Cobo; Luis Cobiella; Jesús Paz; Germán Castillo, Víctor Vildósola; Félix Ramos; Eugenio Rodríguez; Alberto Fernández, Angel Camno; Antonio Casas; José Rodríguez; Ricardo Izquierdo; Marino Radillo; José Vázquez; Alberto Fernández; José Grandío; José Tato; José Benítez; Rolando Montalvo; José Gacría; José I. Vildósola; José Sobrín; Alejandro Aparicio; Gilberto Almeida; David J. Cobo; Manuel García; Manuel Grueiro; Rodolfo Montalvo; Alfredo Rivera; Asier Sardiñas; Ramiro Tato; Francisco Calvo; Cecil Gaudie; Jorge Menéndez; Abelardo García; José Antonio Dicrisci; Enrique Belmori; Nicolás Dicrisci; Enrique Balmori; Benigno Romillo; José Ricol; Hugo García; Carlos Campa; Rufino Helio Huergo; Pedro Suárez; Manuel Rodríguez; Alberto Echevarría; Raúl González; Julián Carrio; Gustavo de Lázaro; Marino Lorenzo Palomero; Roberto Audrain; Ramón Lamas; Fernando Herrero; Alberto Heredia; Waldo Montalvo; Francisco Vildósola; Arturo Diéguez; Armando García; René Rivera; Manuel Díaz; Augusto Ruiz; Pascual Ricol; Alejandro A. Carrillo; Guillermo Piedra; Ruperto Arana; Cristóbal Navarro; Ricardo Audroin; José Manuel Almiño; Francisco González; Agustín García; Armando Fernández; Fernando Quintana; Luis Sánchez; Juan B. Kouri; Julio Kouri; Esteban Isasi; Fermín Almeida; Francisco Vicente y Rodríguez; Rómulo Navarro; Angel Vega; Juan Bruno Zayas; José Flórez; Jorge Balmori; Saúl Díaz; Roberto González; Oscar Arana; Félix Fernández; Andrés Avello; Luis Venta; Manuel Alvarez; Carlos y Humberto Franco.

Han recibido premios especiales de canto: José Sobrín; Manuel García; José Tato; Marino Radillo; Luis Cobiella; Rufino E. Huergo; Manuel Rodríguez; Jesús Paz; Ramiro Tato; Jorge D. Cobo; Alberto Fernández; Hugo García; Raúl González; Jorge Vázquez y José Grandío.

Obtuvieron premios especiales en deportes: Víctor Méndez y Méndez; José Rodríguez; José Benítez; Marino Radillo; José Sobrín; Asier Sardiñas; Angel López; José Riesco; Antonio Castro; José Tato; Angel Camino; Ramiro Tato; Alberto Fernández y Pedro Suárez.

A los vencedores nuestra enhorabuena.

Al Director y Profesores nuestra felicitación por el éxito alcanzado en el pasado curso de 1933-34.

GABRIEL BLANCO.

Fin de curso en el Colegio La Inmaculada

Solemnes fiestas de fin de curso y distribución de premios, los días 27, 28 y 29 de junio de 1934.

Día 28 de junio, a las 3 p.m. Distribución de premios a los alumnos del Kindergarten, aula de varones y niñas de primero, segundo y tercer grados.

Programa:

1. Himno Nacional.
2. Los Soldaditos, juguete cosmopolita, por los niños del Kindergarten.
3. Sección Musical.

A. Danza española de M. Moszkowski. Delfina Acebo García.

B. El Canto del Arroyo, de G. W. Warren, Marta Menéndez González.

C. Polka de Concierto de C. Sternberg. Berta Rodríguez Lombart.

Distribución de premios a las alumnas del grado tercero.

4. El Pañuelo de Encaje, comedia infantil, por las niñas del grado tercero Olga Vilá; Blanca Francisco; Gertrudis Campanería; Dolores Monar; Aida Domenech; Mercedes Pérez Duany y Gloria Porro.

Distribución de premios a las alumnas del segundo grado.

5. Recitaciones variadas por varias alumnas.

Distribución de premios a las alumnas del grado primero.

6. «Fatal equivocación», monólogo, por la niña Julia Suárez Rodríguez.

Distribución de premios a los varones.

7. «Calabazas», proverbio en un acto, por los niños Zoilo Murias, Horacio Villa, Víctor Cimadevilla e Isidro López. Distribución de premios a los niños del Kindergarten.

8. Crítica de la velada, por un grupo de pequeños de ambos sexos.

Día 29 de junio. A las 3 p.m.

Solemne distribución de premios a las alumnas de los grados medio, superior y segunda enseñanza.

Programa:

Himno Nacional.

1. Saludo y despedida, por la señorita Josefina Correa Oliva.
2. Sección Musical.

A. Gorgeo de pájaros, de G. Michenz. Casilda Rego Cribeiro.

B. La piedrecita, de C. Chaminade. Aurora Menéndez.

C. Rapsodia No. 1 de Listz. Laura López.

Entrega de diplomas a las alumnas graduadas en la Primaria Superior y Normal Catequística.

3. Las Golondrinas, barcarola, a dos voces, por el coro de cantoras del Colegio, Bateleras, Marta Menéndez González y Josefina Díaz Moraleda. Al piano, Delfina Acebo.

Premios de Honor y Aplicación.

4. Recitaciones por la alumna María de Jesús Rodríguez Rioseco.

Premios de Mérito a las alumnas de la clases de Música, Dibujo, Pintura, Labores, Mecanografía, Taquigrafía e Inglés.

5. «El pregón de las flores» de E. Lecuona, por la señorita Josefina Cerrea, acompañada por la pequeña alumna Aurora Menéndez.

Distribución de diplomas a las alumnas de la Primaria Superior, Bachillerato y Sexto Grado.

6. «Puesto de Honor», drama en un acto de M. Schorof, por las alumnas Josefina Menéndez, Laura López, Berta Pérez Baquedano, Emma Sánchez y María de Jesús Rodríguez.

Distribución de diplomas a las alumnas de los grados cuarto y quinto.

7. «El final de la función», ocurrencia musical, por el coro del colegio.

Notas. La exposición de trabajos estará abierta los días 27, 28 y 29, de 9 a 11 y de 3 a 6.

B. El nuevo curso comenzará el día 8 de septiembre, siendo condición necesaria la asistencia ese día para optar al premio de honor. La matrícula se abrirá el 15 de agosto.

C. En el nuevo curso se inaugurará la Escuela de Comercio con un programa moderno y práctico de acuerdo con las necesidades actuales.

También se darán clases de corte, confección, sombreros y de toda clase de labores de utilidad y adorno a señoritas que hayan terminado su primera y segunda enseñanza.

El jubileo del Año Santo en los Quemados

Usando de la facultad concedida a los párrocos, de reducir el número de las visitas requeridas para ganar el Año Santo, en la Iglesia parroquial de los Quemados, se harán públicamente y en colectividad seis visitas, en vez de las doce requeridas.

Para no alargar demasiado las obras en un solo día, se practicará en tres días consecutivos, haciendo dos visitas cada día.

El jueves, el viernes y el sábado de esta semana, es decir, los días 28, 29 y 30, a las cinco y media de la tarde, se hará públicamente en la Iglesia Parroquial, el ejercicio o visita mandada por S.S. el Papa. Se comenzará rezando cinco Padrennestros, Ave María y Gloria ante el altar del Santísimo, o sea el altar mayor. Enseguida se rezará otro Padre Nuestro, Ave María y Gloria, por las intenciones del Sumo Pontífice.

Después se irá al altar del Calvario y allí se rezarán tres Credos y la jaculatoria: Adoramus Te Christe, el benedicimus tibi, quia per sanctam crucem tuame, redemisti mundum.

En el mismo altar del Calvario, se rezarán siete Ave Marías a la Dolorosa, y la jaculatoria: 'Sancta Mater istud agas, Crucifixi fige plagas Cordi meo valide».

Se vuelve al altar mayor y allí se hace la profesión de fe, rezando una vez más el Credo.

Terminada la primera visita, se saldrá en procesión al atrio y se entrará de nuevo a hacer la segunda en la misma forma que la primera.

Esto mismo se practicará cada uno de los tres días señalados, y el domingo, día primero de julio, se hará la Comunión mandada para ganar el jubileo. La confesión podrá hacerse el mismo domingo, el sábado anterior. o cualquier otro día antes del domingo.

La comunión será en la misa de ocho, después de la cual se dará la Bendición Papal.

MAÑANA CELEBRARA SU FESTIVIDAD ONOMASTICA Mons. GONZALEZ ESTRADA

El próximo viernes 29, celebra su fiesta onomástica el Excmo. Mons. Pedro González Estrada, Arzobispo de Attalia.

Al homenaje de amistad y adhesión que el venerable Prelado recibirá ese día de las Congregaciones religiosas de la Habana y de las instituciones y personas de Marianao, unimos por este medio el de la Parroquia toda, que desde hace diez años se ve honrada con su presencia y favorecida por su inapreciable labor apostólica y por el ejemplo de sus virtudes.

Invitamos a las Congregaciones parroquiales y a todos los feligreses para que concurran ese día a la misa y comunión que celebrará el mismo Prelado a las 7 y media en esta Iglesia Parroquial.

Pbro. Belarmino García.

M.E.C.D. 2016

ANUNCIOS CLASIFICADOS DE ULTIMA HORA

ALQUILERES

a4 MARIANAO y sus PPTOS.

MIRAMAR. BAJOS BIEN AMUEBLADOS con roja, vajilla, cristalería garage etc. $65 al mes. Calle 8 esquina 3a. Ave. Reparto Miramar. A-4

ALQUILO, MIRAMAR, PROXIMA a las Ursulinas, 3 y 4 habitaciones, garage, dos cuartos criados, agua abundante, Novena Avenida, entre 20 y 22 y 20 entre 7 y 9 Avenidas, Miramar. Informan: 7 esquina a 4, La Sierra. Telf. A-7180. A-4

b1 NAVES y LOCALES

SE ALQUILA PARA INDUSTRIA O almacenes varios salones con pisos de cemento y techos de azotea, con una superficie de 3,000 metros cuadrados. Hay instalaciones eléctricas, de vapor y agua, con grandes depósitos para ésta. Con frente a dos calles asfaltadas y a dos cuadras de la calzada del Cerro. En los altos se alquila también una espaciosa casa de mampostería y azotea, 5 cuartos, gran terraza, etc. Para informes y llave, en Falgueras 18 altos oficina, de 8 a 12 a. m. B-1

b4 HABITACIONES

SE ALQUILAN UNA O DOS HABITACIONES a hombres solos que tengan referencias, con o sin muebles; también para guardar muebles, casa particular calle A número 208, entre 21 y 23. Vedado. B-4

SE SOLICITAN

s1 CRIADAS y CRIADOS

SE SOLICITA CRIADA PARA DOS de familia que sepa cocinar bien, que duerma en la casa y traiga referencias. 6, 224, Vedado, entre 23 y 21.

SOLICITO MUCHACHA PARA COCINAR, limpiar y dormir en la colocación. Sueldo * pesos. Concordia 15, altos. S-1

SOLICITO MUCHACHA BLANCA para los quehaceres de la casa, tiene que ser seria y dormir en la casa, Monserrate 119, piso segundo, izquierda. S-1

s2 COCINERAS y COCINEROS

SOLICITO UNA CRIADA PARA COCINAR y limpiar, que duerma en la colocación. Se exigen referencias, San Nicolás 9 primer piso. S-2

SOLICITO COCINERA QUE AYUDE a la limpieza y traiga buenas referencias. Dormir en la colocación. 8 No. 42, bajos, esquina a 15, Vedado. S-2

SOLICITO ESPAÑOLA PARA COCINAR, ayudar limpieza corta familia. Calle 27 No. 423 altos, entre 4 y 6, Vedado. S-2

s14 VARIOS

SOLICITO MATRIMONIO PARA ENCARGADO casa inquilinato, tiene que tener garantía 250 pesos. Doy 45 pesos y habitación, inútil presentarse sin garantía efectiva. Informan, Carlos 3ro. 219, altos, esquina a Subirana de 9 a. m. a 1 p. m. S-14

SE OFRECEN

o1 CRIADAS Y CRIADOS

SE DESEA COLOCAR UNA JOVEN española para limpieza o manejadora, entiende bastante de cocina, tiene referencias. Calle B entre 8 y 10, reparto La Sierra, Marianao, teléfono F-O-2653. O-1

SE DESEA COLOCAR UNA ESPAÑOLA para cuartos o comedor, tiene buenas referencias. Vive en la calle A No. 7, entre Tercera y Quinta, Vedado. O-1

SE DESEA COLOCAR UNA MUCHACHA española para criada de mano o re cuarto, tiene referencias, calle G y 21 al lado de la bodega, Vedado, preguntar por Rodríguez. O-1

SE OFRECE UNA MUCHACHA PARA cuartos, sabe coser, calle 16 número 8 entre Calzada y Línea. O-1

DESEA COLOCARSE UNA JOVEN española de criada de mano o de manejadora, tiene buenas referencias, informan F-2375 en 17 y G, en la tintorería. O-1

SE DESEA COLOCAR UNA JOVEN española para criada de mano, es formal y trabajadora, tiene buenas referencias. Gervasio 130 B entre Zanja y San José. O-1

DESEA COLOCARSE UNA MUCHACHA española para cuartos o comedor, sabe algo de costura, sirve bien, desea casa de moralidad, calle J número 11, altos, entre 9 y 10, Vedado. O-1

s2 COCINERAS y COCINEROS

UNA COCINERA DE MEDIANA edad se ofrece para cocinar o cocinar y limpiar, siendo corta familia, en casa de moralidad. Informan Maloja No. 53 entre Rayo y San Nicolás. O-2

SE DESEA COLOCAR UNA MUCHACHA española para cocinar, sabe cocinar bien, no tiene pretensiones, y no duerme en la colocación. Universidad 17 A entre Sierra y Santa Rosalía. O-2

SE DESEA COLOCAR UNA REAL cocinera de color, repostera fina, no hace limpieza, nada más que la de su cocina, duerme en la colocación. Ganará buen sueldo, llame al teléfono F-6209. O-2

SE OFRECE MUY BUENA COCINERA y repostera. No duerme en la colocación. Teléfono A-9479. O-2

DESEA COLOCARSE SEÑORA JOVEN de color, para cocinar, solamente, o cocinar y limpiar si es casa chica. Sabe su oficio y es cumplidora. Duerme fuera. Para tratar, Lealtad 120, altos. O-2

s6 COSTURERAS y MODISTAS

DESEA COLOCARSE UNA MODISTA de color, casa particular. Borda a mano y a máquina. Especialidad en ropa interior. fina. Tiene referencias. Teléfono F-6209. O-6

s8 CHOFERES

SE OFRECE UN JOVEN ESPAÑOL como chofer para casa particular, conoce de mecánica y tiene buenas referencias. Dirección: calle J núm. 218, entre 21 y 23, Vedado, teléfono F-6111, preguntar por González. O-8

s14 VARIOS

SE OFRECE JOVEN PARDA PARA atender matrimonio solo o señora sola, sabe cumplir con su obligación, buenas referencias, prefiere dormir en la colocación. Informan Armas 42, entre Concepción y Dolores, Víbora. O-14

COMPRAS

16 OBJETOS VARIOS

SE NECESITAN 2 TAZAS DE INODORO en buen estado, si no están en buenas condiciones no se presente. Teléfono M-3670 Sr. González. C-16

VENTAS

6 AUTOMOVILES

DESEO VENDER CHEVROLET CERRADO 4 puertas del 30, 6 gomas, buen estado y Buick del 29 7 pasajeros. 27 No. 88, Vedado, entre E y F. V-6

FORD VICTORIA DEL 31 CASI NUEVO. Cuatro cilindros, muy económico. Por ausentarme lo vendo al contado. Trato directo. Cuba 63, Almacén de Víveres, M-7588. V-6

APROVECHE GANGA: VENDO «Buick» 29, Cerrado, 4 puertas, 6 cristales. Otro abierto, tipo chico. Se dan baratísimos, poco uso. Véalos Cuba 118. Almacén. V-6

7 MAQUINARIAS

PARA LAVAR BOTELLAS SE VENDE una máquina compuesta de remojadora, lavadora de escobillas y enjuagador de pitones. Capacidad 200 cajas de 24 medias botellas en 8 horas. Fuerza necesaria: medio caballo. Informes en Falgueras 18, altos, oficina, de 8 a 12 a.m. V-7

DE ANIMALES

VENDO UN CABALLO DE TROTE, 7½ cuartas alzada, cruzado de inglés. Precio de situación. Milagros 81, entre Revolución y Saco. V-8

9 MUEBLES y PRENDAS

SE VENDE UN FINISIMO Y LINDO juego de sala y un artístico mueble estilo Renacimiento Español. Muy barato. Calle K No. 164, entre 17 y 19, (altos,) Chalet «Luisa». Vedado. De 1 a 3 p.m. V-9

SE VENDE UN FINO Y LINDO JUEGO de cuarto; y varias piezas sueltas. Muy barato. Informan en el almacén «Italia», Aguila entre Neptuno y San Miguel. V-9

13 RADIOS

POR EMBARCAR, VENDO MI RADIO, completamente nuevo. Tiene 5 bombillos. Coge el extranjero. Véalo en Campanario 37, altos, entre Concordia y Virtudes. V-13

16 OBJETOS VARIOS

SE VENDE PROPIO PARA FARMACIA, armatostes, vidriera, nevera, dispensario, completamente nuevos, regalados. Laboratorio Uriarte, Ayesterán y Desagüe. V-15

ENSENANZAS

e1 Profesoras y Profesores

INGLES. PROFESOR EXPERTO DE Londres. Enseñanza rápida, pronunciación correcta. Todas horas. FARNES Hotel «Royal Palm». Tel. A-7277 E-1

INTERES GENERAL

«AMENIDADES» ES LA REVISTA para los amantes de la buena lectura. Llega todos los meses. Ejemplar: 25 centavos. Solicitamos agentes. Madiedo. Línea 82, Vedado, Habana. I-G.

REFORME sus Lamparas en El Arte Nuevo AGUILA 133-M8040

CARTA SOBRE LOS GRANOS AL CIERRE DEL MERCADO

CHICAGO, junio 27. (Por el hilo directo de Fenner and Beane).—**TRIGO:** El mercado estuvo fluctuando hoy con un promedio de 2 ctvs. y cerró de igual a un cuarto más alto A primera hora el tono era fuerte, pero después bajó el precio a 2 puntos desde los niveles altos. La baja fué motivada por las buenas lluvias en el oeste del Canadá y nueva presión de ventas de tape. A noventa centavos y menos en septiembre hubieron buenas compras; según despachos del Canadá, las condiciones de la cosecha son algo mejores, aunque por la pequeña área en perspectiva no se espera que la cosecha sea mayor que la del año pasado, que fué pequeña. Cambiaron poco las noticias de Europa. Winnipeg cerró de un octavo a un cuarto más bajo, y Liverpool lo mismo. Se recibieron hoy 1.217 carros del suroeste. En nuestra opinión el trigo es una buena compra.

MAIZ: Por ser muy pequeñas las cantidades recibidas, el mercado no tiene que sufrir mucha presión y le es más fácil mantenerse que al del trigo. Los precios cerraron de 5 octavos a tres cuartos más altos. En gran parte de la faja de maíz, la temperatura era extremadamente calurosa. El total de lo recibido del oeste fué 197,000 bushels contra 1,450,000 hace un año., lo que refleja indudablemente la actitud alcista de los tenedores del interior.

AVENA: Los precios del cierre fueron de un octavo menos a un cuarto más. Se recibieron sólo 50,000 bushels contra 37,000 hace un año. Creemos que de aumentar el interés, habrá un mercado fuerte para este grano.

CENTENO: Cerró con alza de medio punto. Como que las cosechas de Europa, según noticias, serán pequeñas y habiendo media cosecha en perspectiva en este país, creemos que el centeno es una buena inversión a largo plazo.

GANANCIAS Y PERDIDAS DE LAS EMPRESAS AMERICANAS

Pennsylvania R. R. obtuvo en mayo un ingreso neto, por explotación de 5 800,000 dólares contra 5.406,000 dólares en el mes anterior.

New York Central obtuvo en mayo un ingreso neto, por explotación, de 3.293,000 dólares contra 3.344,000 dólares.

Manhattan Shirt Company, en el semestre finalizado el 31 de mayo, obtuvo una utilidad neta de 77,000 dólares, equivalente a 34 centavos por acción, contra 14 centavos en el mismo período de 1933.

National Powe and Light, en el año finalizado el 30 de abril, obtuvo un ingreso neto de 6.696,000 dólares, equivalentes a 92 centavos por acción contra $1.09.

Link Belt Company declaró su dividendo trimestral ordinario de 10 centavos sobre las acciones comunes

Consumers Power Company, en el año finalizado el 31 de mayo, obtuvo un ingreso neto de 7.425,000 dólares contra 7.486,000 dólares.

Pittsburgh and Lake Erie obtuvo en mayo un ingreso neto, por explotación, de 415,000 dólares contra 221 mil dólares.

Rutland R. R. obtuvo en mayo un ingreso neto, por explotación, de 13 mil 500 dólares contra 39,000 dólares.

Ohio Edison Company, en el año terminado el 31 de mayo, obtuvo un ingreso neto de 3.728,000 dólares contra 3.603,000 dólares.

American Ice Company, declaró su dividendo trimestral ordinario de $1.50 sobre las acciones preferidas.

International Cigar Machinery, declaró un dividendo de 45 centavos.

PROFESIONALES

p1 DRES. EN MEDICINA

DR. F. GARCIA CAÑIZARES
Graduado en las Universidades de la Habana y Madrid.
Medicina General. Piel, Venéreo y Sífilis. Animas 53, altos, M-9467. Los turnos deben solicitarse previamente en el mismo Consultorio P-1

DR. PEDRO MONTALVO
Medicina general, especialmente Vías Digestivas, niños y adultos. Análisis de Laboratorio y Fisioterapia. Consultas: Belascoaín 79. U-5050. De 2 a 4. De 4 a 5. pobres. Avisos: F-1972

p6 CLINICAS

CORPORACION CLINICA
ACOSTA 7. HABANA. X.1026
Médicos Cirujanos. Parteros y Comadronas. (RAYOS X, ANALISIS. Electricidad MEDICA. Exámenes, consultas y MEDICINAS $1.00. (POR ESPECIALISTAS). POBRES, 50 centavos. PLAN SEMANAL, 20 CENTAVOS. INGRESE VD. DE 1 a 9. (TARDE) y (NOCHE). P-1

p7 ABOGADOS y NOTARIOS

DIVORCIOS
TRAMITACION RAPIDA
Ya se traten de cubanos como de extranjeros. Bufete de los Dres. E. Lamar y D. Acevedo. Manzana de Gómez 251, Habana. P-7

PEDRO RENAUD TAPIE, PROCURADOR Público, especializado en Administración de Bienes. Atención personal. Garantía absoluta. Asuntos civiles en general. Prado 25. Telf. A-3218. P-6

Dr. Isidoro Corzo
ABOGADO
Especialidad: DIVORCIOS. Calle 9 número 25, entre H. e I. Telf. F-5086, Vedado.

BUFETE Y NOTARIA DEL
Dr. Fernando Barrueco
Divorcios, tramitación de Accidentes del Trabajo, Desahucios y toda clase de Asuntos Civiles, Administración de Bienes. Especialidades en asuntos administrativos. Departamento de Contabilidad para Comerciantes. Consultas: de 1 a 5. Telf. A-4829, Oficios 18, Departamentos 301, 302, 303, 304 y 305.

DIVORCIOS
NIN Y GIBERGA, ABOGADOS
Tramitación 70 días extranjeros no residentes. Cubanos y residentes más rápidamente. Honorarios ajustados situación. Bufete: San Lazaro No. 64. P-6

ALQUILERES

a1 HABANA

ALQUILO LAGUNAS 89, BAJOS, SALA, saleta, comedor, siete habitaciones, dos baños intercalados, dos cuartos y servicio de criados, $55.00. Llave en los altos. A-8929 y M-1536. A-1

CAMPANARIO 136 ENTRE DRAGONES y Salud, sala, cinco cuartos, cocina, baño, patio en los bajos; en los altos sala y dos cuartos con servicios. Informes Obispo 54, M-6917. A-1

SAN JOSE 38, ALTOS, ENTRE MANRIQUE y San Nicolás, sala, comedor, 3 cuartos, cocina y baño. Informes Obispo 53. M-6917. A-1

CARDENAS 35, ESQUINA APODACA bajos. Alquilo casa chica nueva todas comodidades. Informes Egido 4. A-1

AMISTAD 81, ENTRE BARCELONA y San José, Exclusivamente para profesional o comercio, se alquilan los bajos. Informan en los mismos de 10 a 12. A-1

ALQUILO UNA PRECIOSA CASA
Animas 46, (bajos), sala, saleta, 2 habitaciones, baño intercalado y para criados, cocina gas y calentador. Informes y llaves, Animas 45, «La Protectora», A-1

ALQUILO JESUS PEREGRINO 34, bajos, compuesta sala, saleta, 4 habitaciones, dormitorios, baño intercalado y servicio criado. Llaves en el 66. Informan Rayo 110. A-1

SAN RAFAEL 55, ALTOS, ENTRE Manrique y Campanario, $38, sala, saleta, antesala, comedor tres cuartos y dos en el otro piso. Llave en la misma. Informan F esquina a 19, Vedado. F-2313. A-1

VIRTUDES 162, BAJOS, SALA, COMEDOR, 2 habitaciones, baño completo y cocina. Informan: Ramón G. Fernández, Infanta 47, esquina a Peñalver, U-1157. A1

INFANTA 43, A, ALTOS, ESQUINA Benjumeda, terraza, gabinete, sala, recibidor, 4 habitaciones grandes, baño intercalado y cocina. Informan Ramón G. Fernández Infante 47, telf. U-1157. A-1

ARBOL SECO 63, A, ALTOS, SALA, recibidor, 3 habitaciones, baño completo, comedor al fondo y cocina. Informan: Ramón G. Fernández, Infanta 47, U-1157. A-1

CONSULADO 45, HERMOSA CASA, segundo piso, cinco habitaciones, servicio criados, etc. Llave e informes Consulado 41, teléfono A-5361.

ESPLENDIDOS ALTOS, SAN LAZARO 29, sala, saleta, comedor, cuatro dormitorios, servicio criados, galería, repostería etc. Informes: de 1 a 5.

ALQUILO ESPLENDIDOS ALTOS, Dragones 39, esquina a Campanario, sala, comedor, 4 cuartos, 2 servicios, cocina, patio y entrada independiente. Informan en el Almacén de Tabaco. A-1

ALQUILO AMUEBLADO, FRESCOS altos, 25 número 161, entre I. y J., sala, saleta, comedor, tres habitaciones y de criados, doble servicio, gas. Agua abundante. Informan, bajos.

SE ALQUILAN
CALLE 16 NUMERO 3, ENTRE 9 Y 11, Vedado. Casas de sala, comedor, 2 habitaciones, baño, cocina, cuarto criados a $20.00 y $15.00. Informes: en la misma. U-5858.

VAPOR 43, ENTRE ESPADA Y HOSPITAL, casa 2 habitaciones, baño y cocina, con luz, 7, 8 y 9 pesos. Informes: San Lázaro 376. U-5858.

JOVELLAR NUMERO 49, ENTRE Espada y Hospital. Casitas de dos habitaciones, baño y cocina, $11.00. Llaves e informes: San Lázaro 376. U-5858.

SE ALQUILA, JOVELLAR NUMERO 51, entre Espada y Hospital, casas de sala, comedor, 2 habitaciones, baño y cocina a $18.00. Llaves e informes: San Lázaro 376, entre Aramburo y Hospital. U-5858.

ALQUILERES

a1 HABANA

ARAMBURO 52, ENTRE ZANJA Y San José, a $20.00 fresquísimos pisos 3 cuartos(sala, comedor, baño y cocina y un local con 6 cuartos al fondo. F-5506, se puede ver de 1 a 4. A-1

SE ALQUILA, EN BELASCOAN NUMERO 125, entre Reina y Estrella, precioso, fresco y ventilado primer piso, compuesto de 3 habitaciones, cocina de gas y demás comodidades. Para más informes: Manzana de Gómez 240. Telf. A-4893. A-1

CUBA Y SANTA CLARA SE ALQUILA piso alto, 3 habitaciones a la calle, sala, saleta, comedor, baño intercalado, cuarto y servicio criado. Fabricación moderna. Informan allí. Rodríguez y Compañía. H-1.

ALQUILO, PRIMERO Y SEGUNDO pisos, Monte 170, terraza, sala, saleta, 4 habitaciones, baño intercalado, agua fría y caliente, comedor al fondo, cocina gas, cuarto y servicio criados, patio. Informan, bajos.

¡BUSCA CASA?
LLAME AL M.6747
SEGURAMENTE ALLI ENCONTRARA LA QUE VD NECESITA O VAYA A
MORRO Y GENIOS EDIFICIO "GOMEZ"
ALLI LE INFORMARAN

SE ALQUILA EN ACOSEA 79, ENTRE Compostela y Picota, casa particular un departamento de dos habitaciones en la azotea con sus servicios. Se piden referencias. A-1

a2 VEDADO

PASAJE «ARANGO», CALZADA ENTRE 10 y 12, Vedado. Cómodas casas modernas y con abundante agua siempre. Rebajadísimas a familias de toda moralidad. Dueño I-4877. Llaves número 2. A-2

SE ALQUILA LA CASA CALLE 25 número 367, entre Paseo y Dos, Vedado, con sala, comedor, cuatro habitaciones, baño con agua caliente, cocina y baño de criados. A-2

VEDADO: ALQUILO MODERNOS Y frescos altos, casa Pasaje Crecherie 23, enetre 21 y 23, sala, saleta, 3 cuartos bajos, un cuarto en la azotea, espléndido baño moderno. Llave, enfrente. A-2

$60 SE ALQUILA F.198, ALTOS 21 y 23, sala, saleta, 6 cuartos, 2 baños, hall, comedor, cocina, pantry, despensa, comedor criados, 2 cuartos criados, baño, garage. A-2

CALLE 27 No. 326 ENTRE A Y B, Vedado. Se alquilan Modernos altos con 5 habitaciones, 3 más en azotea, demás comodidades. Dueño en la misma de 9 a 11. A-2

CALLE 25 No. 369 ENTRE PASEO Y Dos, Vedado. Se alquilan modernos altos con 6 habitaciones demás comodidades informan de la misma el dueño A y 27, de 9 a 11. A-2

FRESCOS BAJOS A LA BRISA CON gran patio y garage en B No. 4. Vedado. A-2

ALQUILO COMODOS, FRESCOS Y ventilados altos calle 8 número 11 entre 21 y 23. Véala de 8 y media a 11 y media a.m. Teléfono M-9124. Vedado. A-2

SE ALQUILA LA CASA, CALLE 25 número 367, entre Paseo y Dos, Vedado, con sala, comedor, cuatro habitaciones, baño con agua caliente, cocina y baño de criados. A-2

SE ALQUILA CON MUEBLES, LA casa Baños No. 174 entre 17 y 19, (Vedado). Informan en la misma. F-3360. A-2

SE ALQUILA PRECIO SITUACION la casa Tercera 192 entre C y D. Informan en Quinta y Paseo, casa pintada de gris. Vedado. A-2

CALLE N., ENTRE 13 Y 15, VEDADO, con jardín, portal, sala, comedor, 2 habitaciones, baño, cocina, etc. Precio situación. Informes: Ramón G. Fernández, U-1157. A-2

CALLE 17 NUMERO 580, ENTRE 26 y 28, moderna, jardín, portal, sala, hall, tres habitaciones, baño intercalado, comedor y cocina. Alquiler reducido. Verla de 11 a 4. Informan: A-1294. A-2

CALZADA Y DOS, VEDADO, EDIFICIO «Martí», casa completa, con sala, terraza, recibidor, comedor, tres cuartos grandes, baño intercalado, cuarto y servicio de criados y patio interior. Llaves, el Encargado, de 2 a 5. Informes: Telf. A-8903.

VILLA «COQUETA», CALLE 23 NUMERO 312, entre B. y C., sala, saleta, seis cuartos, baño, comedor, pantry, cocina, garage para dos máquinas, dos cuartos de criados, patio y jardín. Llave e informes, en el 314. Telfs. F-5037 y A-2980. A-2

VEDADO: SE ALQUILAN BAJOS, sala, saleta, cuatro habitaciones, comedor, cocina gas, carbón, servicios criados, garage. F. número 177, entre 17 y 19. A-2

VEDADO: 15 ESQUINA 10, CHALET moderno, jardín, portal, sala, comedor, cocina, cuarto criados y garage, en los bajos, y 5 habitaciones, 2 baños intercalados y otras comodidades, en los altos y una buena habitación azotea. Informan: Manzana de Gómez 240. Telf. A-4893. A-2

CALZADA Y H. SE ALQUILA EL primer poiso derecha, sala, recibidor, 3 habitaciones, baño intercalado, comedor, cocina, cuarto y servicio de criados, balcones para calzada y por H, casa moderna y elegante. Informan: Banco Asturiano telf. A-7674. A-2

SE ALQUILAN LOS BAJOS DE 19 esquina F, sala, recibidor, comedor, tres cuartos, dos baños, cuarto desahogo criada, chauffeur, garage, la llave informes en los altos. A-2

PRECIOSOS ALTOS ACABADOS DE decorar, 182 calle C, tres cuartos, doble servicio, baño lujoso, terraza, sombra, brisa, agua abundante, despensa, todas comodidades, alquiler módico. A-2

SE ALQUILA, HERMOSO Y VENTILADO apartamento, con terraza, cuatro habitaciones, dos baños. Calle L. número 104, esquina a 11, Vedado. También una hermosa habitación, con baño y closet. Informes: F-2124. L. número 106, Vedado. A-2

a4 MARIANAO Y SUS RPTOS.

BUEN RETIRO: SE ALQUILA CASA, San Jacinto entre Infanta y Steinhart, jardín, sala, saleta, tres cuartos, comedor, garage y demás servicios. Informan: Aguacate número 126, Habana, Sr. Pardo. A-4

ALQUILO
Calle Primera número 22, casi esquina Lanuza, Almendares, portal, sala, comedor, 2 cuartos, baño moderno, garage. Llaves: Bodega esquina. Informes: Fonseca, Luz número 1, Víbora. Telf. I-3361. A-4

CHALET ALQUILO
Villa «Enriqueta», Fuentes entre C. y D., Almendares, jardín, portal, sala, recibidor, 3 cuartos, baño intercalado, servicio criados. Llaves al lado. Informes: Fonseca, Luz número 1, Víbora. Telf. I-3361.

ALQUILERES

a5 J. del MONTE y la VIBORA

SE ALQUILAN LOS HERMOSOS BAJOS de moderna construcción, calle Armas No. 65, casi esquina a San Mariano, compuestos de Portal, gran sala, recibidor, 3 cuartos, baño intercalado, salón de comer, al fondo, servicio y cuarto de criados, propios para familia de gusto. Precio $25.00. A-5

SE ALQUILAN EN MORELL 11, LOMA de Chaple, una planta alta y una baja, en cualquiera de dichos pisos no sentirá calor, alegres y frescas, una de ellas con garage, lo mismo sirve para los altos que para los bajos. Tienen 4 habitaciones de familia, baño intercalado, una de criados con su baño y servicio, sala, saleta, comedor, cocina, Despensa y portal. Ambos pisos tienen igual reparto. Informan Avenida de Luz No. 1. Manuel Soto Morado. A-5

SANTA CATALINA ESQUINA A Goicuría, altos, terraza, sala, comedor, 3 habitaciones, hall, baño, cocina, cuarto y servicio criados; garage y cuarto chauffeur. Llaves misma. Informes: Obispo 53, M-6917. A-5

SANTA CATALINA ENTRE GOICURÍA y Mayía Rodríguez. Jardín, portal, sala, comedor, 3 habitaciones, hall baño intercalado, cocina, cuarto y servicio criados. Llaves misma; Informes Obispo 53, M-6917 A-5

EN O-FARRILL No. 60, (LOMA DEL Mazo) se alquila hermoso chalet acabado de pintar y decorar. Sala, saleta, hall, comedor al fondo, tres grandes habitaciones, baño completo, cuarto de criados y servicio de los mismos, cocina de carbón, garage y cuarto alto independiente con su baño. Alquiler $25. Informan Peletería «La Isla», Monte 53. A-5

ALQUILO BARATA ACABADA PINTAR Revolución C entre Patrocinio y O-Farrill, Loma Mazo. Jardín, sala saleta, cuatro dormitorios, comedor, servicios completos, traspatio. Llaves chalet enfrente. Dueño M-9885.

CONCEJAL VEIGA 5, ENTRE ESTRADA Palma y Luís Estévez, Víbora. Chalet moderno, sala, comedor, 5 habitaciones, jardín, portal, dos baños. Llaves de 8 a 12 y media, Informan: A-6420. A-5

ESTRADA PALMA 65, ENTRE O-Farrill y Lagueruela, Víbora. Cómodos altos, sala, comedor, tres cuartos, baño y terraza. Llaves en bajos Informes: A-6420. A-5

ALQUILO $5 y $6, CASITAS INTERIORES dos habitaciones, cocina, baño y patio independiente. Milagros 124, entre Lawton y Armas, pasaje «Vázquez», una cuadra tranvías. A-5

ARMAS No. 123, ENTRE SAN FRANCISCO y Milagros. Portal, sala, comedor, dos habitaciones, baño completo y buena cocina. Informes: Ramón G. Fernández, Infanta 47, telf. U-1157. A-5

LUZ CABALLERO 14, ENTRE VISTA Alegre y Carmen, cerca Maristas. Preciosos bajos, cinco habitaciones, lindo baño, comedor al fondo. Garage. Llave e informes, Encargada, cuartería. Precio: $28.00.

ALQUILO, EN CARMEN Y LUZ CABALLERO, (Víbora), chalet espléndido, con gran terreno para jardín, sala, comedor, cinco habitaciones, espléndidos baños, garage, gas, etc. Informan: Manzana de Gómez 240. Telf. A-4893 A-5

a6 STOS. SUAREZ Y MENDOZA

SE ALQUILA 1 CASA EN ARANGO 191 moderno, al lado de la Bodega de Fomento, de portal, sala, comedor, 2 cuartos, baño completo y todo lo demás. Precio módico. A-6

ALQUILO CASA SANTA IRENE 62 sala, saleta(5 cuartos, baño completo intercalado, comedor, cocina gas y carbón, servicios criados, precio situación. Informan al lado núm. 64.

LUYANO

ALQUILO, CONCHA Y GUASABACOA, bajos y altos, con sala, 3 habitaciones, baño, y cocina, desde 12 pesos. Informan: Manzana de Gómez 240. Telf. A-4893. A-7

LUYANO 129, CASA MODERNA DOS terrazas, sala, comedor, cuatro cuartos, baño intercalado, dos cuartos criados servicio y garage. Informa Loredo. Casa Parajón. Teniente Rey y Cuba. A-2686. A-7

a8 LAWTON y BATISTA

ALTOS MODERNOS, SALA, COMEDOR, dos habitaciones, baño intercalado, calentador, tranvías y guaguas a la puerta. $10.00. B y 14, Lawton. Muy fresca. A-8

a12 GUANABACOA Y COJIMAR

PLAYA GUANABO. SE ALQUILAN casas con todas comodidades. Informes Sr. Paliza, Teniente Rey y Zulueta, Telefono M-7145. A-12

a13 ALQUILERES - VARIOS

SAN MIGUEL DE LOS BAÑOS
CASA PARA FAMILIAS, DE MERCEDES Urquijo. Haga una temporada en este fresco y saludable Balnerio. Casa respetable, en el mejor lugar del pueblo y con todas las comodidades modernas. Vida de familia. Se dan y se exigen referencias. Correspondencia a Mercedes de Urquijo, San Miguel de los Baños.

b1 NAVES y LOCALES

CUBA 27, ALTOS, ENTRE O-REILLY y Empedrado, propio para oficinas, Véalo a todas horas. Informes. The Trust Co. of Cuba, Obispo 53, M-6917. B-1

ALQUILO PLANTA BAJA OBRAPIA 14 esquina a Mercaderes, propia para establecimiento. Para informes, Rayo 110. Llave en los altos. B-1

LOCAL PROPIO PARA ALMACEN O comercio, muy barato. Paula 42, entre Habana y Damas. La llave bodega esquina. Más informes: Sardiña, Aguiar 106, M-7245. B-1

LOCAL PARA ESTABLECIMIENTO: En Galiano y Trocadero, con mostradores, vidrieras, neveras. Más informes: Ramón G. Fernández, Infanta 47, esquina a Peñalver. U-1157.

ALQUILO ESPLENDIDO LOCAL PARA comercio, el mejor y más céntrico de la ciudad, esquinas de Amistad y Barcelona, con diez puertas a estas calles y 350 metros cuadrados. Informan: F-2546. B-1

VEDADO. 11 Y 16 PARA BODEGA, productos del país, bastante barrio, $18.00, facilidades pago de alquiler. Informes en el mismo. Infanta 75 E. altos y Saud. B-1

PRADO 11, SE ALQUILA UN LOCAL propio para comercio. La llave e informes: Prado 90, por Animas. Telf. A-8903. B-1

SE ALQUILAN DOS ESPACIOSAS Y frescas naves, en Pozos Dulces, esquina a Desagüe. Precio de situación. Informes: Prado 90, por Animas. A-8903. B-1

ALQUILO, EN LUZ Y OFICIOS, LOCAL de esquina, propio para establecimiento, con varias divisiones y servicio. Informan: Manzana de Gómez 240. Telf. A-4893. B-1

FIGURAS 118
Magnífico terreno, todo cercado. Se alquila por mes, una ganga, $6,00. Para más informes «La Regente». Neptuno y Amistad A-4376. B-1.

CUBA ESQUINA A MURALLA, ESPLÉNDIDO local para almacén o establecimiento, con más de 1,000 metros superficiales, junto con el primer piso de la casa, 3 espaciosas habitaciones, piso marmol y servicios. Precio, arreglado situación. Informan: Manzana de Gómez 240. Telf. A-4893. B-1

ALQUILERES

b1 NAVES y LOCALES

PEQUEÑO LOCAL, PROPIO PARA Lechería, Puesto de Frutas, Productos del País u otro comercio, Guasabacoa esquina a Herrera. Alquiler barato. Informan: A-1294. B-1

EN OBISPO NUMERO 22, FRENTE a Secretaría de Hacienda, amplio cal para establecimiento, con vidrieras al frente. Precio reducido. Informes: Manzana de Gómez 240. Telf. A-4893. B-1

GRAN LOCAL: AMARGURA 34
Sobre columnas, piso granito, acabado de pintar Más de 600 metros. Una verdadera ganga. Llave en los altos. Informes: «La Regente» Neptuno y Amistad. A-4376. B-1.

SE ALQUILA, EN HABANA Y MURALLA, hermosa casa de tres plantas, apropósito para almacén o depósito, con algunas habitaciones para vivienda. Precio de situación. Informes: Manzana de Gómez número 240. Telf. A-4893. B-1

CASA PROPIA PARA INDUSTRIA
Del Tabaco, Calle San Miguel número 108, altos, entresuelos y bajos. Llave en la misma. Informan: Ferretería Belascoaín esquina a San Rafael. Teléfono U-5215. B-1.

¡BUSCA LOCAL PARA NEGOCIO?
LLAME AL M.6747
CON TODA SEGURIDAD ENCUENTRA EL QUE VD. NECESITA O VAYA A
MORRO Y GENIOS EDIFICIO "GOMEZ"
ALLI LE INFORMARAN

SE ALQUILA GRAN LOCAL, DE ESQUINA, Cerro 624, frente al Paradero de los Tranvías. Sirve para industria o comercio. Alquiler módico. Informan: Manila 15-B., Cerro.

PARA TABACO. MONTE 154. CON barbacoa de madera para depósito. Informan y la llave en el 235. B-1

b2 APARTAMENTOS

TRE GARDEN VILLAGE, FRESCOS apartamentos, espacioso jardín, sala, habitación, $11.00. A entre 10 y 12, La Sierra. Informes: 14 No. 4 entre Línea y 11, Vedado. F-3055. B12

EDIFICIO ARECES. PRADO 36 SE alquila un magnífico apartamento con vista a Prado con sala, saleta, comedor, tres habitaciones con dos baños completos, agua caliente y todo servicio a precio razonable. B-2

APARTAMENTOS MODERNOS INDEPENDIENTES compuestos de sala, habitación, cocina y baño intercalado, muy baratos, no deje de verlos. Picota 12 y 14. B-2

b2 DEPARTAMENTOS

ALQUILO DEPARTAMENTOS PARA familias sin niños y hombres solos, en Cuba 86, edificio «Abadín», precio de $6 a $8, según tamaño. B-3

CUBA 18, FRENTE AL NUEVO MALECÓN, cómodos y frescos Departamentos con luz, teléfono y agua caliente. Informes en la misma. B-3

O-REILLY 85, MEDIA CUADRA PARQUE Central. Se alquila un departamento con comida, con balcón a la calle y habitaciones. Precio de situación. Agua caliente, luz, teléfono, moralidad. B-3

SE ALQUILAN DEPARTAMENTOS, muy frescos y baratos, en la Calle 17 y 4, Vedado, compuestos de sala, comedor, 2 o 3 cuartos, baño, cocina y patio. Para más informes: Pregunten por el Encargado, o Prado 90, por Animas. A-8903. B-3

VICTOR MUÑOZ 53, DEPARTAMENTOS, sala, cuarto, cocina, luz y 2 cuartos a $6 mes. Garantía, uno adelantado. B-3.

b4 HABITACIONES

ALQUILO HERMOSAS HABITACIONES, San Rafael 153, entre Espada y San Francisco, casa de nueva construcción. Precio: $6.00. Informa el Encargado, en la misma.

BARATAS Y FRESCAS HABITACIONES
Maloja 1, esquina a Monte y Aguila con vista a la calle, en $6.00 y $8.00 Llaves en la misma. Informes: Edificio «Bacardí». Apartamento 421. Sr. Torres, Telf. A-7830. B-4

EN CONSULADO 56, 58 Y 60, ALTOS, entre Genios y Refugio, para personas decentes y cumplidoras, habitaciones y apartamentos con baño privado, luz y derecho a garage. Informes: Consulado 92-A., altos, entre Trocadero y Colón. B-4

AGUACATE 124, ALTOS
Se alquilan habitaciones, desde $4.00 en adelante, para hombres solos. Casa tranquila y de moralidad. Informan en los bajos. B-4

GRAN CASA PARA FAMILIAS, COMPOSTELA 66. El nuevo dueño ha rebajado los precios, a la mitad de su valor. Habitaciones, $7.00 y $8.00, balcón, lavabo, baños intercalados. Mucha limpieza y moralidad. Vea esta casa, media cuadra de Sarrá. Telf. M-8797. B-4

GUASABACOA 50, BAJOS, 3 HABITACIONES, baño intercalado. Informes: café «La Isla», Reina 131, altos, habitaciones, lavabo; Salud 160-F., apartamentos y habitaciones y San Miguel 133, habitaciones. Informes: mismos. B-4

REINA Y BELASCOAIN, ALTOS del Café Avenida de la Independencia, se alquilan amplias y frescas habitaciones con y sin muebles. B-4.

EDIFICIO «CUBA», 6 PISOS, EMPEDRADO 42 Se alquilan, amplias y ventiladas habitaciones muy baratas, elevador, lavabos, luz toda la noche, orden y moralidad. Tels. M-2515 y M-5113. B-4

GALIANO 103, ENTRE SAN JOSE y Barcelona: Habitaciones espléndidas desde $25 para uno; dos, $37. Lavabos, baños intercalados, agua caliente abundante, excelente comida, limpieza, luz, teléfono. Sólo moral absoluta. Teléfono M-7380. B-4

SE ALQUILAN HABITACIONES Y apartamentos con vista a la calle e interiores, altos, con luz, desde cuatro pesos. Oficios 5. B-4

ALQUILO HABITACION MUY FRESCA, dos ventanas, casi frente La Casa Grande, Teléfono, agua corriente. Cambiamos referencias. San Rafael 39 altos. B-4.

ALQUILERES

b5 CASAS DE HUESPEDES

CASA DE HUESPEDES LA ISLA, frente al Parque La Fraternidad. Se alquilan habitaciones espaciosas, y ventiladas, baños modernos, con agua caliente. Excelente comida. Precios reducidos. Monte 53, entrada por Factoría. B-5

CRESPO 64-66
Con fachadas también por Amistad, se alquilan, para familias, hospedaje, restaurant, etc. Pueden verse a cualquier hera. Para informes, señor Díaz, Banco Nova Scotia, Departamento 209 de 2 a 4 P.M. Teléfono A-9543. B-5.

GALANO Y SAN RAFAEL, ALTOS del café «La Isla». Alquilo habitaciones, con y sin vista calle. Excelente comida. Personas de moralidad. B-5

SE TRASPASA UNA HERMOSA CASA de huéspedes con inquilinos y abonados a la mesa, por enfermedad de la dueña. Informan San Nicolás 212, Primero. B-7

b6 HOTELES

NUEVO HOTEL LUZ
AMARGURA Y COMPOSTELA
Vivir lo mejor posible, como en su propia casa, dentro del menor costo, donde las comidas son sanas, bien preparadas, con rica sazón, por el dueño de la casa, montada sin lujo, dentro de la comodidad y el orden moral más perfecto, puede vivir con todo confort y en un ambiente simpático, agradable, complementado esto por un servicio excelente y respetuoso.
MATRIMONIOS: $45, 50, 60.
UNA PERSONA: $30, $35.
Para viajeros del Interior, por días, una persona, $1.00, 2.00 y $2.50. B-6

HOTEL "LAS TULLERIAS"
PREFERIDO POR LOS VIAJEROS del interior, céntrico y económico, espléndidas habitaciones para matrimonio. Ave de Bélgica 91 (Monserrate) Habana. Telf. A-3648, frente al Parque Central. B-6

IDEAL ROOM
PRADO 93-B, FRENTE AL CAPITOLIO (POR EL PASAJE)
Visite esta casa por dentro, la mejor sin duda. Visítela por curiosidad. ¿Busca usted habitación grande, baño agua caliente y fría, con muebles, sin ellos y comida? Sin duda la mejor. Buenos salones de recibo, balcón a Prado. Precios para matrimonios: comida y desayuno, desde 25 a 40 pesos. Apartamentos de dos grandes habitaciones, balcón a Prado, baño, comida y desayuno, para matrimonio, 55 pesos. Exíjense referencias de moralidad y pagos. B-6

b7 CASAS de COMIDAS

SERVIMOS COMIDA A DOMICILIO, una persona, 40 centavos: dos personas, 60 centavos. Comida bien servida. Pruebe y será nuestro cliente. Reina y Angeles, Bar «El Polo» Hablen con el cocinero.

b10 PERDIDAS

AVISO: SE HA EXTRAVIADO UN Rosario de cristal, en la tarde del día 17, domingo. No tiene valor, recuerdo de familia. Devolverlo al Departamento de Anuncios Clasificados, DIARIO DE LA MARINA.

SE SOLICITAN

sp Personas de Ignorado Paradero

POR ASUNTOS DE FAMILIA, SE desea saber el paradero de José Antonio Gómez Mata y José Pasarín. Informar: Apolinar García, Lamparilla 86, tercero, Departamento 2. S-P.

b9 Agencias de Colocaciones

TENEMOS BUENOS EMPLEADOS, para oficina y doméstico, taquígrafos, chauffeurs, criados, porteros, cocineras, manejadoras.A gencia BEERS, O-REILLY 9.1 2, Habana. A-3070. B-9

AGENCIA FANNY OFRECE GOVERNESSES Institutrices inglesas y americanas para interior, y profesoras para medio día en Habana. Enseñar Inglés y Francés. Inmejorables referencias. O-Reilly 32. M-3339. B-9

s2 COCINERAS y COCINEROS

SE SOLICITA UNA BUENA COCINERA repostera, solo para la cocina pero se exige mucha limpieza. Ha de traer referencias. Calle 20 entre 5a y 7a reparto Miramar. S-2

SOLICITO UNA ESPAÑOLA PARA cocinar y limpiar, ha de dormir en la colocación. Sueldo: $8.00 y ropa limpia. Lagunas 56, altos entre Lealtad y Escobar. S-2

SE SOLICITA UNA COCINERA QUE sepa bien su obligación y tenga referencias, que duerma en la colocación. Informan calle 17 esquina a L, Vedado. S-2

SE SOLICITA EN DRAGONES 104, bajos, una cocinera joven, española, que duerma en la colocación y ayude a la limpieza. Tiene que saber cocinar y traer referencias. S-2

SE SOLICITA UNA COCINERA MEDIANA edad para limpiar y cocinar. No duerme en la colocación pero tiene vivir cerca. Sueldo $9.00, traiga referencias. General Lee No. 19 entre Bruno Zayas y Cortina, Santos Suárez. S-2

SE SOLICITA CRIADA, PARA COMEDOR, blanca, en F. número 121, esquina a 13, Vedado. Ha de traer referencias. S-2

SE SOLICITA UNA COCINERA, DE mediana edad, sin pretensiones. Es sólo para la cocina, Prado 119.

SOLICITO COCINSRA, QUE SEPA su obligación, para ayudar a la limpieza. Sueldo $8.00. Dormir en la colocación y tener referencias. Que no sea salcochadora. Baños 275, entre 27 y 29. S-2

MANEJADORAS

SE SOLICITA MANEJADORA NO muy joven con práctica y referencias. B núm. 7, altos, entre Calzada y Quinta. Vedado. Después de las 8 a.m. S-3

s1 Agencias y Vendedores

SOLICITAMOS AGENTES VENDEDORES para un artículo de fácil venta que causó la sensación en la exhibición de Chicago. Magnífico margen de utilidad. Imprescindible seriedad y voluntad para trabajar. No se necesita experiencia. Concederemos exclusivas en pueblos del interior a personas solventes. Si está interesado en ganar de $3.00 a $5.00 diarios escriba o visítenos. Manzana de Gómez 217, Habana. S-11

s13 SOCIOS

SOLICITO SOCIO NEGOCIO DE CAFÉ y Restaurant con 225 pesos si es cocinero mejor. Informan Neptuno 161 entre Gervasio y Escobar. Casa Fernández, de 8 a 10, de 2 a 4. Señor López. D-1.

SE SOLICITAN

s14 VARIOS

SE SOLICITA UN CARPINTERO que además entienda de albañil, sin pretensiones. Informan calle 6 No. 10, Vedado, de 12 a 2. S-14

HOMBRE SERIO, CUBANO, REFERENCIAS, garantías las que deseen; conocimientos generales oficina, cobrador, vendedor, encargado. Maneja automóvil, colócase poco sueldo; va campo también. U-3412, Lagunas 69, bajos. S-14.

ENFERMOS DEL ESTOMAGO, HIGADO, Vesícula Biliar, Ulcera Gástrica o Duodenal, Colitis o Intestinos. Probad con un frasco del maravilloso patente, en polvo, «Bismagen» y bendeciréis la hora en que decidísteis tomarlo. S-14

SE OFRECEN

s1 CRIADAS y CRIADOS

SE DESEA COLOCAR UNA MUCHACHA española, para criada de mano. Entiende de cocina y tiene recomendaciones. Calle 21 número 456, entre 8 y 10, Vedado. O-1

SE DESEAN COLOCAR, DOS JOVENES españolas, una para criada de mano o de cuartos, sabe coser un poco. En la misma una para cocinar y limpiar, a corta familia. Tienen buenas referencias. Informan: Animas 149, entre Gervasio y Belascoaín, Telf. U-7078. O-1

SE OFRECE UNA JOVEN BLANCA para el servicio de matrimonio solo o criada, sabe su obligación. Amargura No. 43 altos 1er piso, preguntar por María. O-1

SE DESEA COLOCAR UNA MUCHACHA española para comedor o cuartos; tiene buenas referencias. Informan: Tenerife 48, altos. O-1

JOVE ESPAÑOLA DESEA COLOCARSE para criada de mano o de cuartos, tiene experiencia de casa americana. Informes Telf. M-8428, Reina 22, altos. O-1

SE DESEA COLOCAR UN MUCHACHO español, de criado o de comedor. Tiene referencias de buenas casas. Informan: Acosta y Picota, Bodega. Telf. M-4577. O-1

SE DESEA COLOCAR UNA JOVEN española, para criada de mano, cuartos, comedor o manejadora, también entiende de cocina. Es formal, limpia y trabajadora. Tiene buenas referencias. Informan: Aramburo 29, entre San José y San Miguel. O-1

SE OFRECEN CRIADAS Y COCINERAS, buenas y con referencias. Llamar: Telf. M-9482. O-1

DESEA COLOCARSE SRA. DE MEDIANA edad para criadas de cuartos o manejadora, sabe coser, dirigirse a Luz 44, altos. O-1

SE DESEA COLOCAR JOVEN ESPAÑOLA para cuartos o comedor, tiene referencias, prefiere el Vedado. Calle 11 No. 45, entre 10 y 12. O-1

SE COLOCA ESPAÑOLA DE MEDIANA edad para limpiar y cocinar en la misma otra para criada de manos. Pocito 58, altos, entre Oquendo y Soledad. O-1

SE OFRECEN CRIADAS Y COCINERAS buenas y con referencias llame al M-9482 O-1

SE COLOCA JOVEN ESPAÑOLA para limpieza y cocina y sabe labor prefiere dormir fuera. Teléf. U-7960. San Miguel No. 210. O-1.

DESEA COLOCARSE UN JOVEN español para criado de mano o jardinero. Para casa particular; tiene referencias. Teléfono F-6265, o Calle 2 No. 166, Vedado. O-1

CRIADO SE OFRECE ESPAÑOL EN casa particular; práctico en el servicio de comedor a la rusa y limpieza, con referencias de buenas casas. Amistad 120, Tintorería, A-0515. O-1.

SE DESEA COLOCAR UNA MUCHACHA española para cuartos o para comedor y si es corta familia para todo. Informan Calle J No. 11 altos. Teléfono F-1408. O-1.

SE DESEA COLOCAR UNA JOVEN blanca, para criada de mano. Informan: Marina y Enseneda, Bodega. O-1

s2 COCINERAS y COCINEROS

JOVEN CHINO COCINERO REPOSTERO buenas referencias, sabe cocinar bien y cumplir su obligación, lleva tiempo en el país, informan Zanja y San Nicolás, café, Telf. M-4823, por Antonio Li. O-2

COCINERO BUEN REPOSTERO PARA casa particular o huéspedes, especialidad en cocina criolla, española y americana. Español, joven hombre solo, limpio, etc. Amistad 120, Tintorería. A-0515. O-2

SE DESEA COLOCAR UNA JOVEN española para cocinar y ayudar a la limpieza. Maloja No. 6, bajos. O-2

SE OFRECE BUENA COCINERA, hace repostería, puede salir a los repartos, es trabajadora, tiene los mejores informes, desea familia de moralidad. Informan Maloja 62. O-2

SE DESEA COLOCAR UNA BUENA cocinera española, cocina española y criolla y varios platos americanos, sabe hacer dulces. Informan Vedado, calle 19 Núm. 513, entre 14 y 16, al fondo del puesto de frutas. O-2

SE DESEA COLOCAR, UN CHINO cocinero, cocina para españoles y americano o del país. Es repostero, también jardinero, 21 años de edad, Hap Yin Chung. Calle H. número 46, entre 5 y 7, habitación 42. O-2

SE OFRECE UNA MUCHACHA ESPAÑOLA para cocinar o criada de cuartos, sabe coser y hace algunos dulces. Tiene referencias. Teléfono F-6236. O-2

SE OFRECE UNA BUENA COCINERA española, cocina española y criolla, sabe de repostería; tiene buenas referencias. Informan Monte 103, teléfono M-9247. O-2

GRAN COCINERO FINO, ASIATICO, desea colocarse en casa particular, muy práctico criolla, española y francesa. Hace dulces variados, limpio y formal. Tiene muy buenas referencias. Telf. M-4447. O-2

COCINERO JOVEN, CHINO, SE ofrece a casa particular. Conoce bien su obligación y tiene buenas referencias. Informan: Calle Hospital número 27, esquina a Vapor, Puesto de Frutas. Telf. U-7202, Víctor. O-2

SE DESEA COLOCAR COCINERA, cocina a la criolla y española, es repostera. Informan Inquisidor 3, entre Sol y Muralla, tiene buenas referencias. O-2

SE DESEA COLOCAR UNA MUCHACHA española, para cocinar y limpiar a corta familia. Sabe trabajar y tiene buenas referencias. Informan: Bernaza 34, entre Lamparilla y Teniente Rey. O-2

COCINERO Y REPOSTERO JOVEN chino desea colocase casa particular, sabe cocinar bien, tiene buenas referencias, sabe cumplir con su obligación. Informes telf. M-5264. O-2

SE OFRECE UNA BUENA COCINERA española, cocina criolla y española; sabe de respostería, tiene buenas referencias. Informan Monte 103. Teléfono M-9247. O-2.

DESEA COLOCARSE UNA ESPAÑOLA par cocinar, siendo corta familia, y ayudar la limpieza; tiene referencias y es formal, no le importa ir a los Repartos. Gervasio No. 130.E, entre Zanja y San José. O-32.

M.E.C.D. 2016

SE OFRECEN

s3 MANEJADORAS

MUCHACHA DE COLOR, DESEA COlocarse de manejadora, con muy buenas referencias. No tiene inconveniente de ir fuera. Informan: C. y Calzada, al lado de la Carnicería, altos.

SEÑORA INGLESA DE 23 AÑOS, desea colocarse de manejadora o criada de mano; habla español y tiene referencias. Informan calle Sol, No. 111. Teléfono A-7740. O-3.

SE DESEA COLOCAR UNA ESPAñola joven, de manejadora y de criada de mano. Muy buenas recomendaciones y sin pretensiones de ninguna clase. M-6320, Lamparilla 11 y medio, altos, María. O-3

s7 Lavanderas y Lavanderos

SE OFRECE LAVANDERA, LAVA Y plancha fluses blanco. Informan: Buen Retiro, Calle Panorama, Casa de Consuelo Martínez, escriba tarjeta Marianao. Buenas referencias. O-7

s8 CHOFERES

CHOFFER ESPAÑOL DESEA COLOcarse casa particular, tiene las mejores referencias de muy buenas casas en que ha trabajado. Entiende de mecánica, con doce años de práctica. Informan Economía No. 18, Habana. O-8

s14 VARIOS

SE OFRECE HOMBRE MEDIANA edad con experiencia en el comercio para todos asuntos comerciales, de día o de noche. Tiene referencias Diríjase por escrito o mensajero 10 de Octubre 422, Julián Rodríguez. O-14

COMPRAS

1 CASAS

COMPRO UNA CASITA

Antigua, aunque sea madera, próxima Calzada. No más $800.00.00 a $1,000.00. Aunque no esté todo fabricado, puede convenir igual. Informes a interesados: San José y Belascoaín. Café, Angel Alvarez. C-1

COMPRO UNA NAVE

Mampostería, de 800 a 1,000 metros. Pago efectivo. Informes, a todas horas: San José y Belascoaín, Café, Sr. Alvarez. C-1

COMPRO CASA EN LA HABANA hasta $6.000-00. Trato directo con el dueño. Diríjase por escrito a D.R. Mitjans, Apartado 945. Habana. C-1

2 SOLARES

COMPRO TERRENO 10x20 O 30, EN 23 después de 12. No p ago más de $5 metro. Vedado. F. de la Vega, obra en contrucción, 23 entre 24 y 26. 8 a.m. a 2 p.m. C-2

3 FINCAS RUSTICAS

COMPRO FINCA DE 3 A 5 CABALLErías de tierra, no más de 50 kilómetros de la Habana por carretera, que sea de buena tierra y con mucha palma. Pago de Contado. Premio de situación. Informan Bernaza 63, teléfono M-3422. C-3

6 AUTOMOVILES

COMPRO AUTOMOVILES USADOS

En buen estado para la reventa o propios para desarmar

ACCESORIOS Y REPUESTOS NUEVOS DE IMPORTACION Y TAMBIEN DE USO. TODOS A PRECIOS BARATISIMOS.

J. S. García, Galiano 45, entre Virtudes y Concordia. M-2676 Habana

7 MAQUINARIAS

SE COMPRA MAQUINA DESEMBObinar papel a rollitos. Llamar teléfono M-9537. C-7

9 MUEBLES y PRENDAS

BUROS, MAQUINAS

Compro, empeño, y vendo: Escribir, sumar, calcular, coser, mimeógrafos, adresógrafos, cultígrafos, archivos, cajas caudales, libreros, mesas y joyas en general. No reparo en precio. Véalos: Villegas 6, A-8054. Losada.

SALUD 11 DARRIBA

Compro muebles toda clase Oficina, máquinas coser, escribir, contadoras, vidrieras, armatostes, café y fonda, equipajes, casas completas, lámparas, mamparas, efectos sanitarios, radios. Aviso personal, no tenemos teléfono. C-9

MUEBLES, COMPRO

En todas cantidades, liquido casas, oficinas, fondas, establecimientos; baúles, maletas, máquinas de coser, efectos sanitarios. «La Moderna», Salud 3, A-6620. C-9

«EL CRIOLLO». COMPRA VENTA

Teléfono: M-8677. Compro y vendo muebles, pianos, máquinas escribir, coser, sumar, juegos de cuartos Arte Moderno, $35.00. Pago más que nadie, Egido 18, entre Jesús María y Merced. C-9

DINERO SOBRE JOYAS

y objetos de valor. Compramos oro, platino y brillantes. Baúles y maletas. «La Nacional», Villegas 93, entre Teniente Rey y Amargura. A-9915

ORO

Compramos prendas de todas clases, de oro, platino, plata o enchape. Monedas de oro y plata de cualquier nación.

CARBALLAL HERMANOS

San Rafael 138, entre Belascoaín y Gervasio. T. U-5744. Pagamos más que nadie. V-9

10 UTILES de OFICINAS

COMPRO, VENDO MUEBLES OFIcina, máquinas escribir, sumar, calcular, mimeógrafos, burós, archivos, tarjeteros, satélites, cajas seguridad, sillas giratorias libreros, carpetas, rejas, Progreso 3, entre Villegas y Aguacate. Telf. M-8638. C-10

CAMBIOS

2 SOLARES

CAMBIO UNA ESQUINITA

Por una Bodega, Habana o Repartos. La esquina está ocupada por establecimiento y se valora, a $10.00. Fabricación y terreno, en Calzada, Habana. Informes: San José y Belascoaín, Café, Alvarez. CC-1

CAMBIO SOLAR LOMA CHAPLE Y otro ensanche Habana, próximo Carlos III, por casa moderna bien situada. Habana o Vedado, pagando diferencia en efectivo. Calle B, 260, altos, Vedado F-2225. CC-2

ARRENDAMIENTOS

CASAS

ARRENDATARIOS

Arriendo gran casa de Vecindad en la Habana de esquina, es un gran negocio. Informan Consulado No. 110, altos, de 1 a 2. AA-1

3 FINCAS RUSTICAS

ARRIENDO FINQUITA A 15 MINUtos ciudad en quince pesos, casa, cinco habitaciones, garage e instalación eléctrica y sanitaria, cuartones, árboles. Informa Castro, finca Rosario Lucero, finca o apeadero. AA-3

ARRENDARIA FINCA 2 CABALLErías, propia frutos menores, agua, casa habitable, algunos frutales y palmas, próxima Habana y carretera. Precio situación. Escribir: R. Andreu, Octava 42, Víbora. AA

ARRIENDO FINCA, DOS CABALLErías, buena casa, dos pozos, turbina eléctrica, tubería, arboleda, buenas cercas metálicas, al lado Güira de Melena. Hotel San Carlos. Gutiérrez.

VENTAS

1 CASAS

CERRO. VENDO CASA DE MAMPOStería .Salvador 19 y medio, entre Chaple y Moreno, sala, saleta, tres cuartos, baño, en $2,000, admito oferta, propietario Sr. Díaz, Galiano 75. café «Encanto», M, 9276. V-1

LAWTON No. 1 ENTRE TEJAR Y Dolores. Se vende esta magnífica propiedad que tiene mil ochocientos metros de terreno, muchos árboles frutales y diez y nueve cuartos, de los cuales quince son de mampostería y cuatro de madera; renta cuarenta y ocho pesos mensuales. Se realiza en cuatro mil pesos. Puede verse a todas horas. Informes en la calle 29 No. 38 entre A y B. Vedado. No se trata con corredores. V-1

VENDO CASA, 2 PLANTAS, MODERna, compuesta de sala, comedor, 3 cuartos, baño intercalado, cocina y patio. Los altos, iguales. Situada, de Belascoaín a San Lázaro y de Neptuno a Galiano. Precio: $6,800.00. Quintana, Chacón 23. A-7733.

VEDADO: VENDO CASA, UNA PLANta, compuesta de jardín, portal, sala, comedor, cocina, baño intercalado, 4 cuartos grandes patio y traspatio. Precio: $6,500.00. Quintana, Chacón 23. A-7733.

ALTURAS DEL RIO ALMENDARES: Vendo residencia moderna, compuesta de jardín, portal, sala, hall, 4 cuartos, baño completo, comedor, cocina, garage, terraza y un gran traspatio. Midé 900 varas de superficie. Precio: $7,500.00. Quintana, Chacón 23. A-7733.

REPARTO MENDOZA, VIBORA: Vendo preciosa casa, una planta, estilo madernista. Precio: $2,800.00 Quintana, Chacón 23. A-7733. V-1

VEDADO. CALLE G, LOMA, ACEra brisa, vendo casa verdadera ganga, por ausentarse su dueño, dando facilidades de pago. Informes: teléfono: F-4838. V-1

VEDADO, CALLE 17, ACERA SOMbra, casa 2 plantas, moderna, escalera mármol, baratísima, aceptando parte al firmar, resto en forma cómoda. Guillermo Delmonte, Habana 84. A-2474. V-1

$1,700 MAGNIFICA CASA REPARto Almendares, inmediata línea, jardín, portal, sala, comedor, 2 cuartos, baño intercalado y solar grande al fondo con frente línea. Lealtad 143, altos. V-1

VENDO «LA SIERRA» A NUMERO 6, entre 6 y 8, nueva, jardín, portal, sala, hall, tres habitaciones, otra criado, comedor, cocina, baño, garage. Dueño I-6506. Está deshabitada. V-1

CALLE SANTIAGO MAMPOSTERIA con sala, dos cuartos, com edor, techos azotea con $700 contado resto a plazos con alquileres. Rodríguez, Consulado 62. V-1

VENDO MUY BARATAS CASAS REmatadas por hipotecas, grandes y chicas en todos los barrios. Verdaderas gangas y facilidades de pago. Rodríguez, Consulado 62. V-1

MODERNA CASA EN CALLE PArraga, a una cuadra Calzada Jesús del Monte, 6 por 30 metros, sala, saleta, 3 cuartos. $3,200. Rodríguez, Consulado 62. V-1

VERDADERAS GANGAS. CUARTEría, Cerro, madera, 950 varas, 1,200 pesos. Marianao, mampostería, garage, $1,500. Santa Catalina, moderna, $1.500. Industria dos plantas moderna, $10.000. Rodríguez, Consulado 62. V-1

SE VENDE MAGNIFICA RESIDENcia en lo mejor del Vedado, calle Baños 192, entre 19 y 21, más de un solar, construcción moderna, árboles frutales, muy baratas, informes Teniente Rey 3, altos, teléfono A-9670. V-1

SUSCRIBASE Y ANUNCIESE EN EL «DIARIO DE LA MARINA»

VENTAS

1 CASAS

VEA ESTO, URGE VENDER

Vedado, casa de dos plantas independientes, modernas, lujosa, 13,500 pesos, calzada lo mejor, hermosa residencia una planta, $20.000. Gerardo Mauriz. M-7586, Metropolitana 538.

Vedado, moderno chalet, 5 habitaciones 2 baños, garage, vestíbulo, sala, comedor, demás. $11,000. Casa 683 metros moderna 5 habitaciones, 2 baños garage, $10.500. G. Mauriz, M-7586, Metropolitana 538.

Vedado moderno chalet ganga no tiene garage. $4.500, próximo a línea, bajos, sala, comedor, cocina, pantry, patio, altos 3 grandes habitaciones bonito baño. G. Mauriz, M. 7586. Metropolitana 538.

Santos Suárez San. Mariano 2 casas modernas, 2 garages 1,300 varas las dos, $8.500, otra buena residencia frente parque, San Mariano $11.000. G. Mauriz. M-7586, Metropolitana 538.

La Sierra moderna, brisa, una planta 700 varas, $6,800, otra frente parque tranvía, 6 habitaciones, 2 baños, 2 garages, 2 cuartos criados, $9.500. G. Mauriz, M. 7586 Metropolitana 538.

Alturas Almendares, avenida de la Paz una planta, 4 habitaciones, garage y demás, $9,500. Otro chalet espléndido, 7 habitaciones, 3 baños, garage, $15,000. Poco efectivo, Gerardo Mauriz. M-7586, Metropolitana 538.

Miramar. Regio palacete, hay que verlo, verdadera ganga casi regalado, otro chalet $7.500, bonita casa una planta 5 habitaciones, 2 baños. Gerardo Mauriz, M-7586, Metropolitana 538.

Neptuno, próxima Universidad, dos plantas, $8.500, lo mejor Infanta, esquina moderna buena renta, 4 plantas, Malecón 4 plantas, $22,000. Gerardo Mauriz. M-7586. Metropolitana 538. V-1

VENDO EN CHAPLE CASA MODERna. Sala, saleta 3|4 completos, comedor al fondo, techos monolíticos. Es una ganga $900. Neptuno 161, de 8 a 10, de 2 a 4. Señor López. X-1.

SE VENDE UNA LINDA CASA EN la Habana. Precio de situación. Informa: Vda. de Ponce de León, Belascoaín 26 altos del Banco. Apartamento No. 1. V-1.

GANGA: VENDO LUJOSA CASA, EN lo mejor de Santos Suárez. Todo confort, artística decoración. No pierda esta oportunidad. Véala. E. Palma 148, entre D-Strampe y J. Delgado. V-1.

ESQUINA PARA ESTABLECIMIENto techos monolíticos, calle San Mariano con 220 metros. Renta $20. En $1,200. Rodríguez, Consulado 62. V-1

EN LO MAS ALTO ESTRADA PALma, vendo precioso chalecito, jardín, portal, sala, hall, comedor, 3 cuartos, baño intercalado, cocina, cuarto y baño criados y garage. Decorado, lujosamente, $3,500.00. Juan Fernández, Sola y Sur, Santos Suárez. V-1

REPARTO LA SIERRA: SE VENDE casa 2 pisos, 1,080 varas de terreno esquina. En el piso bajo, sala, hall, comedor, un cuarto, pantry, cocina, 3 portales. En el piso alto, 6 cuartos, 2 baños, 2 terrazas. La mejor esquina del Reparto, sin arrimos. Garage aparte 2 cuartos criados y baño. Ganga: $12.500.00. Informan: Consulado 7, 10 a 12 y 3 a 5. A-9965. Libre de gravámenes. V-1

SE VENDEN 2 CASITAS EN EL CErro, esquinas, con 10 acciones de La Tropical, fundadoras cada una. Título y seguro al corriente. Todo $6,500.00. Bar «La Perla», de 7 a 9 p. m., (Juan).

SOLARES

VEDADO. CALLE 15 No. 483 ENTRE 26 y 28. Se alquila casa sala, cuatro cuartos, baño intercalado, comedor al fondo, cocina, cuarto y servicio de criados, pintada en colores, precio 15 pesos. Informes Teléfono F-1183. V-2

VEDADO: PARCELA DE 14 METROS de frente, por 22.67 de fondo. Situada en la Calle J., casi esquina a 23. A la sombra. Informan: Oficios 22, Notaría. Telf. A-2994. V-2

VEDADO: ESQUINA DE FRAILE, completamente llana. Calle J., esquina a 25. Frente: 22.67 por 50 metros de fondo. Oficios 22, Notaría. Telf. A-2994. V-2

VARADERO: SE VENDE UNA MAGnífica manzana, con frente a la Playa Norte y por el fondo, la Carretera. Mide 8,000 varas. Situada entre el Club Náutico y Kawama, Oficios 22, Notaría. Telf. A-2994. V-2

VEDADO: VENDO SOLAR DE 440 varas, situado Calle 26, entre 23 y 25. Precio: $2,000.00. Quintana, Chacón 23. A-7733.

REPARTO ALMENDARES: VENDO solar de 700 varas, en $800.00. Quintana, Chacón 23. A-7733.

REPARTO MIRAMAR: VENDO SOlar, Calle 20, entre Quinta y Séptima, solar de 25.58 por 53.06, a $2.75 vara. Otro, Calle 22, a $2.20 vara. Quintana, Chacón 23. A-7733. V-2

SOLAR REPARTO LAWTON, MEdia cuadra tranvía, llano con agua, luz alcantarillado. 412 varas en $400, Rodríguez, Consulado 62. V-2

3 FINCAS RUSTICAS

FINCAS MEDIA CABALLERIA CArretera, casa vivienda, frutales, palmas, magnífico pozo. $1,400. Otra 3 cuartos caballería 1 kilómetro calzada, casas vivienda y partidarios, frutales, pozo, palmas, 1,200. Lealtad 143, altos. V-3

VENDO FINCA, DE 3 Y MEDIA CAballerías, situada de San Antonio a Vereda, tierra de primera. Precio: $12,000.00. Otra, en Caimito, 2 y media caballerías, tierra de primera. Precio: $11,000.00. Quintana, Chacón 23. A-7733. V-3

FINQUITA RECREO: 11,000 MEtros terreno, vivienda con su garage, frente a la Carretera Central, entre Arroyo Arenas y Punta Brava, a 15 minutos del Capitolio. Muchos árboles frutales en producción, entrada concreto, parque Inglés, Jardines, etc. Precio: $7.500-00. Informan: Muralla No. 3, teléfono M-9206. V-3

VENTAS

3 FINCAS RUSTICAS

SE VENDE LA FINCA «LA CAROlina», con frente a la carretera de San Antonio a Vereda Nueva, 2 y cuarto caballerías. Tierra roja, de primera, sin piedras y con cientos de árboles frutales, 2 casas de vivienda, varias más de madera, 3 pozos, etc. Precio: $9,000.00. Oficios 22, Notaría. Telf. A-2994. V-3

4 ESTABLECIMIENTOS

LECHERIA EN OBISPO $400

La regalo por tener dos. Vale cuatro veces lo que pido. Vende diariamente 25 pesos. Alquiler: 12 pesos, contrato. Informes: Suárez, Belascoaín y Figuras, café. V-4

VENDO CAFE SIN CANTINA BIllares $35 diarios venta, calle muy comercial, $2,500, el negocio más sólido de la Habana, a prueba. Cuenya, Monte y Someruelos, café. V-4

VENDO LECHERIA SITIO MAS tránsito esta capital, libre de todo gravamen $15 diarios venta, contrato. Estoy algo enfermo, nada mejor, $800-00. Cuenya, Monte y Someruelos, café. V-4

HERMOSA VIDRIERA DE FRUTAS, máquina pelar naranjas. Nueva, 2 entrepaños, tapas para cerrarla, 18 pesos. Armando, Diez de Octubre 665. V-4

VENDO BODEGA, MEJOR SITUAción en este Reparto. Sola en esquina, surtida, muy cantinera, mucho barrio. También una casa moderna, chica, de dos plantas, en la Habana. Por urgente viaje me obliga a darlas baratas. Informes: Sr. Vázquez, Calle 18 número 6 y medio, entre Primera y Tercera, Reparto Almendares. V-4

¡GANGA! BODEGA CON $200.00

Contado, resto 6 pesos mensuales. Venta diaria, 30 pesos. Sola esquina. Muy surtida. Sin deudas. Alquiler 10 pesos, con vivienda. Informes: Suárez, Belascoaín y Figuras, Café.

COMPRO UNA BODEGA

En la Habana, Marianao, Regla, Guanabacoa o Repartos. Doy en pago, casa de esquina, rentando 50 pesos. No corredores. Informes: Nueva del Pilar y Belascoaín, Café, Eladio. V-4

VENDO PANADERIA ELABORANDO 600 libras, con 4 años contrato, 6 meses regalía, módico alquiler, facilidades de pago. También arriendo, no charlatanes». Cristina 7.1|2, Depótito Pan. V-4

SIN CORREDORES, SE VENDE BOdega muy cantinera, en Calzada de mucho tránsito, poco alquiler, buena venta, precio de situación. Informan en La Piragua, Monte y Carmen V-4

BODEGA EN CALZADA $800.

Sola esquina, cantinera, surtida, sin deudas, facilidades de pago. Se vende por enfermedad dueño. Venta diaria 25 pesos. Informes: Suárez Belascoaín y Figuras, café. V-4

VENDO BODEGA, EN COMPOSTELA número 30, con buena venta de café y helados y demás víveres. Se da barata. Telf. M-5085. V-4

6 AUTOMOVILES

SE VENDE CUÑA FORD 29, MUY barata y un Peerles chico Studebaker Buick y otros. Véalos, Aguiar 95, Garage José Vila, M-5568. V-6

GANGA: SE VENDE AUTOMOVIL Ford, cerrado, que siempre ha sido de particular. Acabado de pintar y en perfecto funcionamiento. Está como nuevo, Garage «Dora», Hospital 1. V-6

CAMIONES PARA LECHE. SE VENden International 2 y media tons, Brockway 2 y media y 5 tons. Los tres $1,200.00. Edificio Ford, 23 entre O y P. 4o. piso. V-6

VENDO CAMION DODGE BROthers, propio para Lechería, Panadería o Víveres, carrocería sin estrenar. Romeo, Carrocero, Calle 14, Reparto Almendares, al lado del Stadium «La Tropical». V-6

PACKARD CERRADO, 7 PASAJEros, de 1931, en menos de 800 pesos, L. número 175, entre 17 y 19. V-6

BEBE DOCHE 4 PUERTAS, 6 CRIStales para particular o alquiler, muy económico. Belascoaín 94, café frente a la agencia Ford. V-6

CARROCERIAS SE VENDEN DOS, cerradas una de aluminio propias para tabaco, tintorería, etc., Medrano y Santa Catalina, Marianao. (bodega) V-6

DODGE ABIERTO, $35; FORD ABIERto, $150; Ford cuña $125; Baby Dodge $225; Studebaker, $60 Stuzd 7 pasajeros, $300; Pontiac cerrado, $275 Camión Ford, $135; Fiat, $125, y otros. Hago cambios. Empedrado No. 1, M-4002, Braña. V-6

SE VENDE UN AUTOMOVIL DODge cerrado cuatro puertas, 6 ruedas equipado de todo garage. Ayesterán 1. V-6

VENDO CRAYRLES ABIERTOS DEL 30, de 5 pasajeros. Puede verse en Concordia esquina a Aguila, «Los Campeones». V-6

SE VENDE UN BUICK DE 5 PASAjeros. Informan en Zanja 143. V-6

SE VENDE UN HISPANO DE 7 PAjeros. Informan en Zanja 143. V-6

CAMION CHEVROLET PARA REPARto de leche en perfectas condiciones se vende barato. Agencia Ford de Marianao. Real y Avenida de Coluhbia, FO-9240. V-6

CAMION CHEVROLET DE 1,1|2 TOnelalas, carocería de estacas se vende muy barato y con facilidades de pago. Agencia Ford, de Marianao. Real y Avenida Columbia. FO-9240. V-6

CHASIS PARA CAMION FORD Y Chevrolet modernos, tenemos varios cortos f largos a precios de ocasión. Facilidades de pago. Agencia Ford de Marianao. FO-9240. V-6

MAQUINARIAS

COMPRESOR DE AIRE BRUNER, Torre de Aire, Bomba gasolina, vidriera de calle, caja caudales y varios muebles, véndese barato. Egido 18, mueblería, Entre Merced y Gloria. V-7

VENTAS

7 MAQUINARIAS

SE VENDE MOTOR DE PETROLEO, de 15 a 18 caballos, tipo Diesel, alemán, con un año de trabajo. Informarán: Julio Pérez, Heredia 12, Víbora. V-7.

MAQUINARIAS: GRANDES EXIStencias de maquinarias reconstruídas, para infinidad de industrias. Compra y venta de maquinaria. Diríjase: Hotel de Ventas de Eduardo Bohigas, Calzada 10 de Octubre 96, Habana. V-7

«EL CENTRAL», COMPRA Y VENta de maquinarias, motores de petróleo, gasolina, eléctrica y de vapor, bombas de agua y tuberías, trasmisiones, poleas, chumaceras, calderas y efectos eléctricos, Cristina 38-D esquina San Felipe. X-1615, Vicente Sánchez Habana. V-7

8 DE ANIMALES

CARBONEROS

Se vende un carro de cuatro ruedas, con mulo. Equipo completo. Venta de carbón. Informan: Suárez 3. V-8

SE VENDEN COCHINOS DE RAZA Poland China, sementales con documento de pureza, son los mejores para mejorar la cría. Villa Amparito, Arroyo Arenas. Informa: Sr. Toledo, Línea No. 36, Vedado. V-8

SE VENDE UN TORO DE PURA sangre Holstein, es un excelente semental de muy corta edad, puede verse en 26 y 39, Vedado. Paredes y Hermanos. V-8

SE VENDE UN TORO HOLSTEIN, con su dedigree y Diploma, varias vacas de pura raza, dos caballos criollos de siete cuartas caminadores, jaca mora y potro dorado, un tractor Forsond en muy buenas condiciones. Informan teléfono M-2607, edificio La Metropolinata, 610, Parajón. V-8

9 MUEBLES y PRENDAS

SE VENDE JUEGO DE MIMBRE Y piano. Avenida Columbia esquina Bélgica, Alturas Almendares, teléfono FO-1529. V-9

OPORTUNIDAD UNICA: FAMILIA, por embarcarse, vende piano nuevo, sofá, sillón tapizados; lámparas bronce, magníficas; objetos de Arte, cuadros, libros. Todo baratísimo, Sr. Estrada, Apartamento 31, edificio «Chibás», G. y 25, Vedado.

POR EMBARCAR, VENDO MI RAdio, completamente nuevo. Tiene 5 bombillos. Coge el extranjero. Véalo en Campanario 37, altos, entre Concordia y Virtudes. V-9

COMPRAMOS MUEBLES

Juegos cuarto, comedor, sala, recibidor, radios, lámparas, muebles Oficina, máquinas escribir, sumar, coser, cajas y archivos, «La Casa Gris», Angeles número 5. Telf. M-4233. V-9

POR EMBARCAR SE VENDE UNA colección de peces tropicales con sus peceras. Calle 26 No. 21 entre 21 y 23, Vedado. V-9

Muebles en GANGA

Liquidamos gran surtido en juegos de cuartos, comedor y sala, neveras, juegos de mimbre, sillería, etc. Grandes facilidades de pago. Vista hace fe, Neptuno 235, esquina a Soledod. V-9

VENDO MAGNIFICOS JUEGOS DE cuarto, 3 cuerpos, $45.00; otro 8 piezas; sala, espejo colgado; comedor, elegantísimo. Todos caoba. Ultimo estilo; Ortofónica gabinete, $4.00; nevera, lámparas, cheisslong, Estrella 129. V-9

VENDO ELEGANTE JUEGO TRES cuerpos, arte moderno, $35; sala, último tipo, baratísimo; piano alemán sin comején, $30; lámparas, San Joaquín 60, Monte-Omoa. V-9

VENDO CUARTO, ULTIMO MODElo. Costó $250.00. Se dá en $85.00; comedor Renacimiento Español; sala, nueve piezas. $35.00. Radio de gabinete y nevera eléctrica. San Lázaro 286, bajos, esquina Lealtad. V-9

VENDO MAGNIFICO JUEGO CUARto, $30.00; otro, 3 cuerpos, finísimo, $45.00; otro, 3 cuerpos, caoba, butacón Chiforrober; juego recibidor, rejillas laterales, Jesús del Monte 27, altos, una cuadra Esquina Tejas. V-9

CASA ARECHAGA, SI USTED NECEsita muebles, visite los talleres de «El Siglo», donde encontrará preciosidades, por poco dinero. Compre directamente y comprará lo mejor, Manrique 189, Ebanistería. V-9

VENDO MAGNIFICO JUEGO CUARto, $30; otro, 3 cuerpos, finísimo, $45; otro, 3 cuerpos caoba, butacón, Chiforrober; juego recibidor, rejillas laterales. Jesús del Monte 27, altos, una cuadra Esquina Tejas. V-9

ORO, PLATA, PLATINO

Compramos en joyas, monedas, inclusive rotas. Facilitamos dinero sobre joyas.

BAHAMONDE Y COMPAÑIA

(Desde 1893).

Brillante en tamaños hasta catorce quilates. Joyería fina y novedades, Amisad 94.

SALUD 26 M-2680

Vendemos juego comedor costó 3.000 pesos, se da en la tercera. Un juego de salón de juego, costó 1,200 pesos, en la cuarta parte valor. V-9

SALUD 11

Por reforma liquidamos muebles, a precios increíbls; juegos cuarto, sala, comedor, recibidor, moderno, lámparas, neveras, camas, sillones, pianos, radios, máquinas coser, escribir, contadoras, vidrieras, baúles, maletas. Aquí encontrará todo lo que usted necesita. Visite esta casa. Salud número 11. También le compro sus muebles. Llame: M-9136. V-9

SE DA BARATISIMO UN COCHEcesta para ponney o caballo pequeño y en la misma un radio de pila con vocina y teléfono. Villa Esperanza, Luz Caballero entre Patrocinio y Carmen, Loma del Mazo. V-9

OBJETOS DE ARTE, GRAN LIquidación: Porcelanas, bronces, marfil, plata, lámparas, radios, neveras, relojes de pie, juegos: cuarto, comedor, sala, recibidor, mesas de mármol, juego de cubiertos y otros objetos. "Los Tres Hermanos", Consulado 94, A-4775. V-9

VENTAS

9 MUEBLES Y PRENDAS

POR EMBARCAR SE VENDE UN juego de cuarto moderno. Calle 26 entre 21 y 23. Vedado. A. Bruni. V-9

MUEBLES EN GANGA

Juegos cuartos, $25.00. Sala, $15.00. Comedor, $20.00. Escaparates, $7.00. Con lunas, $12.00. Mesas correderas, $4.00. Aparadores, $5.00. Seis sillas y 2 sillones, $9.00. Máquinas coser, etc. Compramos y cambiamos.

LA PRINCESA. SAN RAFAEL 107 V-9

EN MUEBLES

Somos únicos por el surtido más extenso y novísimo, su sólido construcción y enorme facilidades en los pagos.

CAO Y VARELA

Neptuno números 183 y 187 V-9

MUEBLES EN GANGA

Juegos cuarto, Arte Moderno, $4.00 mensuales; comedor, caoba, último estilo, $3.00 mensuales; sala o recibidor, modernísimos, $3.00 mensuales; juego cuarto, 3 cuerpos, caoba últimas creaciones, $5.00 mensuales. Precios muy bajos.

"LA EMINENCIA". NEPTUNO 188

VENDO, $27.00, JUEGO CUARTO 3 cuerpos, moderno y otro regio con chiffroble de comedor, nuevo, barato. Jesús del Monte 93, altos, frente Alejandro Ramírez. V-9

Gran LIQUIDACION

Objetos arte: Figuras Bronce, Marfil, Porcelana, Lámparas, Cuadros, Objetos plata, Radios Pianos e infinidad de objetos propios para regalos. Cambiamos y compramos «La Predilecta», San Rafael y Oquendo V-9

SE VENDE UN REFRIGERADOR S.42 General Electric, en Zapotes 9, entre Flores y San Benigno. V-9

10 UTILES de OFICINAS

MAGNIFICA CAJA ACTIVO 9 GAvetas «Art Metal». Confinación, Justicia 20 entre Enna y Arango. V-10

VENDEMOS Y COMPRAMOS MAquinas escribir, sumar, calcular, mimeógrafos, satélites, archivos, burós Kardex, libreros, carpetas, caja seguridad, Compostela 43, entre O-Reilly y Progreso, frente National City Bank. Telf. M-8638.

BOLSA DE MUEBLES

DE OFICINAS, COMPRAMOS Y vendemos, nuevos y usados. Cualquier operación sobre archivos, máquinas escribir, sumar y calcular. Cajas caudales y documentos. Libreros, Bufetes, Butacas, Mimeógrafos, Adresógrafos. Todo lo que necesite una oficina. Liquidamos muebles acero, **Compostela 55,** frente «Estrella de Italia». A-7744.

MUEBLES PARA OFICINAS

Compramos y vendemos: máquinas escribir, sumar y calcular. Tarjeteros «Kardex», archivos, cajas seguridad. Mimeógrafos, adresógrafos mesas, sillas giratorias, libreros, Baúles y maletas. Registradoras National. «La Nacional», Villegas 93, A-9915. V-10

CAJAS "MOSLER"

Caudales, grandes, modernas. Vendemos en ganga, Compostela número 55, frente a «Estrella de Italia». Telf. A-7744. V-10

INSTRUMENTOS DE MUSICA

PIANO GIRALT. SE VENDE UNO absolutamente nuevo por la mitad de su precio. Calle 9 núm. 21 entre H e I, Vedado. V-13

AVISO: VENDO PIANO, MUY FINO, sumamente barato. Informan: Monte 18, Casa de Música. V-11

SE VENDE UN PIANO KALMANN en buenas condiciones. Tiene poco uso y se vende barato en la calle 27 No. 376 entre 2 y 4, Vedado. V-11

PIANO ALEMAN MARCA WINKELmann, $95, costó $1,600; todo caoba, poco uso, teclada marfil, tres pedales, tono concierto, mueble lujoso, Milagros No. 122, entre Porvenir y Octava, Víbora. V-12

GRANDIOSO PIANO, DE LA MAS alta calidad, mueble lleno de elegancia y hermosura, en color nogal. Digno de verlo. Precio sumamente barato, Dragones frente teatro Martí. V-11

SE VENDE UN FLAMANTE PIANO para estudio, es francés, no comején, teclado nuevo, Belascoaín 74, altos, esquina a Jesús Peregrino, altos, joyería. V-11

AFINADORES

JORGE POMARES SAFFREY

Experto Afinador y Reparador de pianos, Pianolas y Pianos Eléctricos, ofrece a usted su nuevo domicilio: calle de San Lázaro número 30, entre San Francisco y Concepción, Víbora. Ordenes por correo. Precios de situación. R-12

AFINO SU PIANO POR DOS PESOS con toda garantía y seguridad. Manuel Domínguez, afinador mecánico, graduado en la Escuela «Danguards» de Nueva York. Taller: Zulueta 36 y medio. M-3040 y M-4761. AF.

AFINADOR -COMPOSITOR: PIANOS y autopiano. Experto graduado en Michigan. Trabajos garantizados. Afinar, $2.00. Salgo campo. Avise: Profesor Vidal Cuvelier, San Pablo 30 Cerro. Teléf. A-8606. A-F.

13 RADIOS

LA ULTIMA MARAVILLA EN RAdio. El nuevo modelo Majestic le despertará a la hora que usted quiera. Por medio de un reloj se sintoniza, cambia de estaciones y para por sí solo. También radios de onda corta y larga, a pagar $5.00 mensuales. San Miguel 129, altos, entre Gervasio y Escobar. V-13

VENTAS

13 RADIOS

RADIOS MAJESTIC CADETTE, A plazos, desde $5.00 mensuales. Hago cambios. Vendo Radios. ¡Oportunidad! Radio 7 bombillos, $18.00; Radiola RCA, $30.00. Radiofonógrafo gabinete, $45.00. Radio onda corta Cadette y otros, Jesús del Monte 27, altos, una cuadra Esquina Tejas. Teléfono A-5704. V-12

LABORATORIO «CARINI», RADIO: construcción, reparación, modernización de cualquier aparato. Trabajos garantizados. Telf. M-1398.

16 OBJETOS VARIOS

VENDO VARIAS VIDRIERAS MOdernas, de todos tamaños, cantina, Frigidaire, mármol grande, armatoste, mostrador, mesas vitroliti, sillas, buró cortina, caja caudales. Informes Estrella 109 por Campanario.

FABRIQUITA CARAMELOS. PAIlas, mármoles, mesas, máquinas, Troqueles, Fogones. Justicia 20, entre Enna y Arango. Luyanó. V-15

VENDO PARA PUBLICAR NOVELA valorizada con prólogo de famoso crítico literario español. Escribir: Sr. T. M. Z., Perseverancia 50, 2o.

OPORTUNIDAD, MARCOS PARA retratos, diplomas, gobelinos. Realización cuadros marcos. Importación directa, calidad y precios sin competencia. Visítenos, Casa Martorell, Aguila 90, casi esquina San José, M-1555. Molduras refractarias al comején. V-15.

REPARACIONES

9 MUEBLES y PRENDAS

REPARAMOS SUS MUEBLES, POR poco dinero, dejándolos nuevos. Casa Pardo: U-5761. Los modernizamos, barnizamos a muñeca, esmaltamos «Duco», pinturas mimbres, a vapor, tapicería general. Azogamos espejos. Trabajos garantizados. San Rafael 130.

PEDRO GARCIA ESPINOSA. INSPIrar confianza es la mayor garantía. Las familias habaneras pueden mandar sus trabajos de tapicería y demás arreglos de muebles, a Pedro García Espinosa, llamándole a su teléfono U-4424. San Rafael 143 B, entre Aramburo y Soledad. Absoluta garantía y equidad en los trabajos que se le confíen. R-9

13 RADIOS

ESTACION DE SERVICIO RCA., VICtor, autorizada. Reparaciones de aparatos de radio. Garantía, seis meses. La Casa de la Música, Belascoaín 22. Telf. U-5458. R-12

NO IMPORTA DONDE USTED HAya comprado su radio. Nosotros se lo reparamos. Servicio de 2 de la tarde a 10 de la noche. Sres. Jiménez, M-7380. Galiano 108. R-12

DINERO HIPOTECA

d1 SE TOMA

NECESITO DINERO. DOY BUENAS garantías, Eduardo, Merced 54, altos. D-1

DESEO COLOCAR, A BAJO INTErés, cinco mil pesos, en primera hipoteca, sobre casa en el Vedado. De detalles al Apartado 1012. D-2

SIN CORREDOR. TOMO EN HIPOteca 10,000 pesos sobre casas en la Habana que valen muchas veces más esa cantidad, tiene que ser antes del día 2. Lealtad 238, Angel. D-1

d2 SE OFRECE

DINERO EN HIPOTECAS

Tengo $2.000 para una hipoteca sobre finca rústica en la provincia de la Habana. También tengo otras cantidades para colocar sobre casas en la Habana o Vedado. Claudio de los Reyes. Empedrado 35, altos, Telf. A-7725. De 10 a 11 y de 3 a 5. D-2

DINERO AL 7 POR 100 VERDAD. Hipotecas sobre casas en esta ciudad, bien situadas. Otros barrios y fincas rústicas, provincia Habana, mayor interés. Lealtad 143, altos. D-1

DINERO EN HIPOTECA CUALquier cantidad. Módico interés. Informan Neptuno 161, de 8 a 10 de 2 a 4. Sr López. D-1.

DINERO

No pierda tiempo. Cuando necesite tomar dinero en Hipoteca o Pagarés, vea a M. Fernández, San Ignacio 50. Teléfono A-4432, de 2 a 5. Operación rápida y absoluta reserva. D-2.

PRESTAMOS

desde el 1 por 100
Dinero sobre joyas.
Vendemos joyas, baúles y maletas.
Se compra ORO.
"LA PERLA"
Animas 84, esq. a Galiano. D-2

Oficina de Miguel F. Márquez. (Fundada en 1903)

Dinero para hipotecas.
Al tipo más bajo de plaza.
Miguel F. Márquez.
Vicepresidente de la Cámara Nacional de la Propiedad.
Empedrado 16, altos, esquina a Cuba. D-2

FACILITO DINERO EN HIPOTECA también fincas rústicas. bóvedas. panteones Compro créditos hipotecarios Mucha reserva J Llanes, Sitios 42, esquina a San Nicolás, 8 a 10 y de 1 a 4. D-2

DINERO AL 6 Y 8 POR CIENTO. Tengo la cantidad que usted necesite. Operaciones en el día. Quintana, Chacón 23. A-7733. D-2

d3 BONOS y ACCIONES

N. GELATS Y COMPAÑIA

Las tenemos en nuestras bóvedas, construidas con todos los adelantos modernos y las alquilamos para guardar valores de los interesados. En esta oficina daremos todos los detalles que se deseen.

CAJAS RESERVADAS

106 Aguiar 108 esquina a Amargura D-3

PARA LAS DAMAS

pd4 Interés para las Damas

SENOS PERFECCIONADOS. ¿DESEA desarrollarlos, reducirlos, endurecerlos? Producto «Magistral» satisface maravillosamente: 90 centavos estuche con instrucciones, certificados fotográficos, recomendaciones médicas. Prospecto gratis. «Magistral», Monte 78, Habana. P.D13

SOMBRERERA: NO VOTE SU SOMbrero sin verlo Celestina. Hago modelo reformada, 50 centavos; plancho, engomo, 30 centavos; Vestidos desde $7.00; corto, entallo, $0.50, San Rafael 51, farola puerta. PD-3

DAMAS. POR $1.00 SE HACE EL vestido que quiera, por 50 centavos entallo, confecciones finas. Se dan clases corte y costura sistema Martí. Manrique 28. PA-3

MADAME XUZMA: EX MODELISTA de las principales casas de París y Viena. Creadora en sombreros finos. Avisa a su distinguida clientela, que tiene a la venta sombreros nuevos, últimos modelos, desde $2.50 en adelante. También se arreglan sombreros, última moda, desde $1.00, Amistad y San Rafael, frente al Ten Cent.

«EL HOGAR Y LA MODA»

Revista con los figurines del día de París, Londres y Viena, inicia una venta propaganda: al recibo de seis sellos rojos nuevos, enviará un ejemplar por Correo. Carlos M. López, Obispo 74, Habana. PD-3

CORTE SISTEMA ALEMANY

Academia, Encontrará facilísimo y perfecto: invento nuevo, precios y clases especiales, por ajustes terminará con título 2 meses y clases domicilio y Matilde Alemany. San José 9, entre Aguila y Galiano. Sucursales, Octava y Tejar, Lawton, Profesora Máxima y Atocha 6, Cerro, Hortensia.

ENSENANZAS

e1 Profesoras y Profesores

PROFESOR PARA ARITMETICA, Grado Quinto, Colegio, dos horas tarde. Solicítase, San Rafael 139. Modestas pretensiones. E-1

COMPETENTE PROFESORA DE piano, violín y solfeo. Informes de 9 a 12. Calle O s|n. entre Jovellar y 27 frente al Parque Arfaro. Srta. Malet. Se dan clases a domicilio. E-1

PROFESOR GRADUADO EN LA NORmal de Madrid. Clases a domicilio de Enseñanza elemental y Superior. Ingreso en el Instituto y Normales. Sr. Pedrós, L 164. F-1895. E-1

PROFESOR DE PIANO

Gabriel de la Torre, San Lázado 311 altos, esquina a Hospital. Cursos de Verano, con precios al alcance de todos. Se puede empezar el estudio del Piano, o continuarlo o repasar solamente piezas y estudiar nuevas. Su método elemental de piano se vende en todas las casas de música a $1.00 el ejemplar.

INGLES, TAQUIGRAFIA, (INGLEsa y española), Teneduría, Cálculos Mercantiles, Aritmética, Algebra, Caligrafía, Mecanografía y Ortografía. Clases en mi casa y a domicilio por el profesor F. Heltzman, Monte 103, altos, Telf. M-9247. E-1

ACADEMIA DR. RABIÑA

$1.00 CADA ASIGNATURA. CLASES individuales: Inglés, Francés, Alemán, Taquigrafía «Pitman» y «Gregg», Mecanografía, Ortografía, Teneduría de Libros, Correspondencia, Aritmética. CLASES POR CORRESPONDENCIA. Ingreso E. Ingenieros, Bachillerato. Curso Procurador. Pida prospectos, **Neptuno 78 y 80, altos, esquina a Manrique. Telf. M-7849.**

PROFESOR DE BAILES

Precios módicos. Enseñanza rápida de Son Fox, Tango, (Carioca), etc. etc. Doy clases a domicilio. Ismael Servelló. Cárdenas No. 3, Segundo piso. E-1

CARMEN POMARES. PROFESORA de piano y Mandolina, $3.00 mensuales. Enseña sistema rápido, pudiendo tocar piezas populares en muy corto tiempo. Puede estudiar por el plan que desee. Pronta preparación para exámen de piano de Kindergarten. Informes: Reyes 15, Víbora, Teléfono X-1465. E-1

INGLES

Enseñado por Profesora americana, Sorprendentes resultados en pocas semanas. El discípulo leerá, escribirá y hablará el inglés en breve tiempo. Lecciones a domicilio también. Miss Kapan, Hotel Royal Palm. A-7277.

e2 COLEGIOS

CABALLERO

Colegio Academia para cursar los seis grados elementales y Preparatoria Alumnos de uno y otro sexo. No hay vacaciones. Cuotas módicas. Taquigrafía, Mecanografía, Inglés, Teneduría, Corte y Costura incluído en la cuota del Colegio. Disciplina rigurosa.

SAN RAFAEL 139. E-2

CURSOS Y PRECIOS ESPECIALES para el verano. La mayor Academia Comercial de Florida. Universidad Comercial de Florida Southern Brothers, Rectores. Escríbanos pidiendo datos, precios, etc. Southern Brothers, 11NE. First Ave., Miami, Florida, U.S.A. E-2

INTERES GENERAL

OBRAS DE ALBAÑILERIA

Reparo sus casas. Las dejo como nuevas. Las ruinosas o clausuradas, por falta de obras sanitarias. Construyo de nueva planta, a plazos cómodos. Avíseme y hará buena inversión a su dinero. Proyectos y desplazamiento amplio, sala, 4 habitaciones, 4x4, comedor y baño, en $1,750.00, de azotea. Avíseme: Calle 16 número 111, entre 11 y 13, Vedado, R. Hermida. I.G.

ECONOMIA NACIONAL

Prestamos servicios de información, organización, fomento, defensa y estudios especializados de Economía cubana, pública y privada. Interesa a empresarios mercantiles, trabajadores, profesores, estudiantes, periciales, iniciados y vocacionales en Economía, nuestro **Plan de Fomento de la Economía Nacional:** tanto como a los Municipios el **Cuestionario del Fomento Económico de los Municipios.** Damos cursos especiales de Economía Cubana, por correspondencia. Solicite información, gratis, del Instituto de Economía Nacional, Avenida de Los Aliados 38, Marianao, Cuba.

FOLLETIN 22

H. COURTHS-MAHLER

Los Herederos Burlados

(ALBERT ADELT)

Novela

Traducción del alemán de M. Rodríuez Rubí

EDICION EDITA

Barcelona

De venta en «La Moderna Poesía. Obispo 135, teléfono A-1171)

—...que, por lo menos, heredes lo mismo que tu hermano—dijo la baronesa con voz que hacía temblar el despecho.

El marido se levantó de un salto, quedándose mirando a su mujer con ojos de imbécil.

—No hay nada que hacer por ese lado... Nada, ya he consultado al notario. El testamento es inatacable... ¡Que no se hubiera ahogado ese miserable al ir a América!... Es una verguenza... un baldón para el apellido el que un maniático estafermo, anteponga un sinverguenza al natural heredero. ¡A todo un barón von Lossow!

La imponente Elena, sacando el pañuelo, añadió:—Y ese hombre indigno va a establecerse en nuestra vecindad... ¡Es para perder el juicio!

Por espacio de varios días, continuó dominando el tiempo borrascoso en Lossow. Las únicas palabras que entre sí cambiaban los individuos de la familia eran maldiciones y denuestos contra los americanos, sobre todo Botho no encontraba dicterios bastante enérgicos con que denigrarlos. Y para agravar la situación recibió por entonces una participación de boda. La condesita de Trassenfelde se casaba, en breve plazo, con uno de sus compañeros de regimiento.

Este matrimonio privaba a Botho de otra esperanza.

Pero el conocimiento de esta próxima boda, tuvo la insospechada virtud de producir un cambio radical en la conducta del desairado teniente.

En lo sucesivo abstúvose de recriminar a los favorecidos parientes, y cuando los suyos se desahogaban prodigando los vituperios, sonreía enigmáticamente estirando el bigotillo.

Por fin un día de sobremesa, puso en claro ante los suyos las causas que le habían impulsado a cambiar de aspecto. En el momento en que sus padres y hermana se desataban en improperios contra los afortunados americanos, interrumpió diciendo con su afectación acostumbrada:

—Sí... ha sido un chasco brutal... de lo más brutal que puede darse... y el viejo ha demostrado su inepsia al testar como lo ha hecho... Es una historia infecta que desde el primer instante me ha crispado los nervios... Pero todas nuestras diatribas no sirven de nada y el mismo papá se ha enterado de que el testamento es inatacable... y yo quisiera haceros comprender, que el presentarnos francamente hostiles ante el nuevo propietario, sólo servirá para empeorar nuestra situación y dar que decir a la vecindad, ya que por desgracia la «chose» ha sido lo bastante sonada para ser por todos conocida. No tenemos medios, querido papá, de echar fuera del mundo a tu intempestivo hermanito... Vaya, no te incomodes, papá, y déjame exponer mis novísimas teorías, ya que me encuentro en plenas facultades oratorias... Así pues... jem... recomiendo sangre fría, y voy a haceros una proposición que a mi entender es muy aceptable... Ya saben ustedes que me proponía pedir la mano de la condesita de Trassenfelde... bueno, pues la muy cursi está a punto de casarse con uno de mis compañeros... Hay mujeres que no tienen pizca de buen gusto. Lo malo es que los buenos partidos andan endiabladamente escasos... y yo, para allanar todas estas discrepancias, me propongo hacer el amor a ese querubín de importación, que espero no será ningún adefesio.

Botho se calló fatigado por tan largo discurso. Sus familiares le miraban con el asombro de quien acaba de oír algo insólito, y su madre fué la primera que encontró ánimo para decir en tono de escandalizada protesta:

—¡Imposible, Botho!... ¿Has perdido la razón?... ¡El heredero de Lossow y la hija de una lavandera!... ¡No puede ser!

El militar encajóse el monóculo ante el ojo derecho diciendo con flema:

—Pues a ver si tú encuentras mejor solución, mamá... yo... claro está, no acojo con entusiasmo la idea de semejante unión... Pero no se puede negar que la primita es un partido brillante... Su padre... no mencionemos los medios... se ha hecho rico y ahora con el dominio de Lemkow... No es necesario que vayamos pregonando que su madre... jem... no hablemos de eso... y hagamos lo posible por olvidarlo... La chica es de suponer que estará regularmente educada, y lo que le falte de distinción ya lo aprenderá entre nosotros... ¿qué te parece mi plan, papá?

Kuno movió un par de veces la quijada inferior, antes de romper a hablar, y otros tantos sus largos dedos recorrieron el camino trazado por la raya sobre su cráneo...

—¡Hum!... Psch... yo no digo... pero seguramente en tu regimiento no se tolerará que tú te cases con la hija... pues... de su madre.

Botho, dejando caer el monóculo, respondió:

—Tal vez... o, mejor dicho, es muy probable... Pero ¡mil diablos! yo no me voy a pasar toda la vida en el regimiento... Siempre he pensado retirarme dentro de algunos años, y tú mismo has dicho que debo aprender el manejo de las fincas, bajo tu dirección... De modo que poco importa el que pida el retiro antes de la boda... Es superfluo que publiquemos la genealogía materna de mi futura esposa... Se dice a todos que tu hermano posee allá abajo grandes negocios... y listo. Recapacitad con calma sobre lo que acabo de proponer, y cuando esteís penetrados de la bondad de mi idea, nos pondremos de acuerdo sobre el modo de llevar la «chose» adelante. Lo primero que hemos de decidir es la línea de conducta que se ha de tomar ante la invasión americana. Yo opino que debemos presentarnos en actitud conciliadora, para que sea posibles las relaciones entre la pequeña heredera y yo.

Los padres de Botho no podían adoptar con tanta rapidez los planes de su hijo. Kuno luchaba con su odio y la baronesa con su orgullo. Gitta limitábase a arrugar las narices, afirmando entre dientes «que la tal Leonor le era profundamente antipática aun antes de conocerla».

Siguió una animada discusión, en la que todos gritaban, sin llegar a ningún acuerdo.

—Consultadlo con la almohada—dijo el militar en tono concluyente—mañana volveremos sobre el asunto. Pero no perdáis de vista que las ricas herederas están hoy día tan escasas como los Padres Santos en Roma... Tampoco se sabe, ni se pregunta, el abolengo de muchas princesas del dólar que se han casado con aristócrata enropeos... El dinero lo es todo. En este caso especial, tengo muchas probabilidades de triunfo... Hay que maniobrar con habilidad... para que esa niña comprenda la inesperada suerte que es para ella el otorgar su mano al primogénito del mayorazgo von Lossow... En cuanto al padre, seguro estoy de que me abrirá los brazos con brutal entusiasmo.

—o—

Leonor y su padre estaban juntos en el despacho particular del último. Fritz acababa de poner en conocimiento de su hija, que, de no sur-

M.E.C.D. 2016

UN HOHENZOLLERN SERA SUCESOR DE HITLER EN EL GOBIERNO DE ALEMANIA

Por JOHANNES STEEL

El austriaco Hitler llegó al primer puesto político de la nación para realizar un programa que ya se ha cumplido.

NUEVA YORK, junio 27. —(SD). —(Por Johannes Steel). El Régimen de Hitler ha tocado su fin.

Aunque ostensiblemente es el Canciller del Reich, Hitler no gobierna ya. Le han quitado todo el poder, o para ser más preciso, el poder se le ha ido de sus manos.

Este hecho será bien visible dentro de la próxima quincena, cuando se «reconstruya» el gabinete alemán. Esta reconstrucción significará la renuncia eventual del envejecido Presidente Von Hindenburg. Hitler puede que se mantenga o no como Canciller. Pero, lo que es seguro sin embargo es que, desde ese día, no será oficialmente nada más que una figura decorativa.

Se aproximan los siguientes desarrollos políticos:

La dictadura Nazi será suplantada por una dictadura militar.

La dictadura militar será mantenida por el «Reichswehr», la policía, y los «Cascos de Acero». Sus jefes serán Herr Von Papen, Tte. Coronel Iskar von Hindenburg, hijo del Presidente y su ayudante de campo, y los generales del ejército.

La administración económica y comercial del Reich quedará en las manos del doctor Hjalmar Schacht, presidente de Reichsbank, quien, durante los últimos seis meses, ha sido el verdadero gobernante de Alemania.

El Presidente von Hinderburg se retirará y nombrará al príncipe heredero o a uno de los nietos del Kaiser su sucesor, recomendando su «elección» como Regente, e invistiéndole todo poder ejecutivo en el cargo de Presidente o Regente.

O puede ser que Hitler sea nombrado Presidente quedando entonces todo poder ejecutivo en el cargo de Canciller, puesto que será asumido por el Coronel Von Papen, o el General Goering, ambos monárquicos.

Durante las últimas cuatro semanas se ha desarrollado en Alemania una lucha terrible por el dominio político del país; lucha que ha estado latente varios meses detrás de la uniformidad nazista. A pesar de la rígida censura ejercida por el Ministro de Propaganda doctor Paul Joseph Goebbels, ha sido imposible evitar la propagación de estas luchas.

Los informes recibidos en este país hasta ahora incompletos. Estos informes se circunscriben al discurso de Von Papen de junio 17, pronunciado ante los estudiantes de la exclusiva Universidad de Marburg.

Sin embargo, es importante darse cuenta de que este discurso fué uno de los muchos síntomas de la intensa lucha política que se desarrolla actualmente en Alemania; lucha que alcanzará muy pronto manifestaciones violentas. Estas manifestaciones serán tan violentas que la sangre derramada durante la revolución hitleriana resultará en comparación muy poca.

Para el neófito en los problemas alemanes estas predicciones parecen exageradas; pero puede asegurar que no sorprenden a los que saben las verdaderas razones que impulsaron a Von Hindenburg a nombrar a Hitler su Canciller.

Una de estas razones, y no la menos importante, fué la promesa de Hitler al Presidente de suprimir el escándalo sobre los impuestos de las propiedades de Hindenburg en Neudeck, Prusia Oriental, que el Presidente había fraudulentamente dejado de pagar. Segundo: Hitler aseguró al Presidente, que el gobierno Nazi se dedicaría a llevar a cabo un plan agrícola que salvaría de la quiebra tanto a Hindenburg como a los otros grandes terratenientes de la Prusia Oriental, en su mayoría amigos junker de Hindenburg.

La tercera razón fué, que el hombre, que gracias a Hitler es hoy el dueño de más de la mitad de Alemania, Herr Thyssen, hizo presión sobre el Presidente, a través de su amigo Von Papen, para el nombramiento de Hitler.

Thyssen, desde luego, tenía sus razones para querer que Hitler fuera Canciller. Brevemente estas razones son las siguientes:

Al finalizar el año 1932 dos grupos rivales de industriales y financieros luchaban por el control del trust alemán de electricidad y acero, cuyo poder significa el dominio completo de la vida económica de la nación.

Los dos grupos rivales eran: la combinación Otto Wolff-Banco Deutsche, vinculado fuertemente a la Iglesia Católica, y por lo tanto preferido por el Gobierno de Bruening, y el grupo Thyssen-Flick-Coegler.

Aparte de tener distintas conexiones políticas, como también distintos puntos de vista sobre la dirección de la política europea y alemana, ellos representaban, naturalmente, distintos intereses financieros. El grupo de Otto Wolff tendía hacia el liberalismo, porque sus miembros representaban intereses católicos y judíos.

Otto Wolff es aun en la actualidad uno de los más prominentes católicos de Alemania, mientras que su socio principal Ottomar Strauss, era en aquella época uno de los más destacados políticos judíos liberales, unido con vínculos fuertes al Partido Socialista Democrático.

Este grupo estaba muy identificado con el Banco Deutsche en Berlín, que a su vez estaba conectado con círculos importantes católicos en el Rhin y en Baviera y en la Silesia del Norte, y por medio de una prensa católica subvencionado, ejercía una fuerte influencia sobre el gobierno católico de Bruenning.

Así Thyssen se dió cuenta de que seguir Schleicher o Bruening en el gobierno, las acciones del trust del acero, y el control de las industrias alemanas pasarían a manos de este grupo liberal católico-judío, grupo que aspiraba a una política de moderación en Alemania y en el exterior un acercamiento con Francia.

Por lo tanto Thyssen hizo Canciller a Hitler, primeramente porque lo ayudaría en su guerra contra el grupo rival católico-judío y a capturar toda la maquinaria industrial alemana, para el ala extrema reaccionaria que favorece la guerra con Francia como medida lucrativa, y seguidamente porque Hitler aplastaría a los obreros y acabaría con los sindicatos.

Esto robustecería la competencia alemana en los mercados mundiales por medio de los jornales baratos, procedimiento que naturalmente proporcionaría una inflación, la cual devaluaría las deudas de las industrias.

Hoy los principales objetivos de Hindenburg y Thyssen están logrados. Hitler evitó el escándalo sobre los impuestos de Neudeck y le dió grandes subvenciones a los terratenientes arruinados de la Prusia Oriental.

Aplastó al obrero alemán, acabó con los sindicatos, rebajó los jornales, dió una subvención de 528 millones altrust del acero, eliminó a los propietarios judíos y católicos, y entregó a Thyssen el control de los valles del Nhur y el Rhin, el sector industrial más importante de Alemania.

El resultado ha sido que en la actualidad Alemania es una vasta empresa controlada por Thyssen.

Lea mañana Como ha florecido la oposición subterránea en el régimen nazista. La sedición entre las tropas de choque. Un cuadro de Alemania al borde de la guerra civil y la anarquía»

TOMA CUERPO EL DESEO IRLANDES DE SECESION DE INGLATERRA

Los elementos de la derecha constituyen una amenaza para el gabinete de M.G.Doumergue

Apenas si los admirables esfuerzos realizados por este Gobierno ne pro de la paz interior, han dado resultado, pues el espíritu de motín y de agresión sigue en el país

PARIS, junio 27.— (FP).— Aunque el primer ministro Doumergue jamás cesa de declarar que su gobierno es de tregua política no ha podido escapar al hecho de que llegó a la existencia como resultado de un motín político y ese hecho sigue siendo altamente perturbador.

A pesar de todos los esfuerzos admirables hechos por el Gobierno en pro de la paz, el espíritu de motín continúa. Apenas pasa algún domingo sin algún desorden entre los elementos de la extrema derecha y en Roubaix, Rouen, Lille, Niza, Toulouse, Lyons y otras ciudades se han registrado serias alteraciones del orden.

Como es natural en estos casos, cada una de las partes echa la responsabilidad de lo acontecido a la otra parte. Pero la responsabilidad de la provocación, a juicio de los observadores imparciales, corresponde por igual a los dos campos. Es esto precisamente lo que más perturba desde el punto de vista del Gobierno.

El Gobierno parece estar en condiciones de superioridad respecto a sus enemigos políticos, a causa de que el pueblo francés indudablemente respalda el actual sistema de compromiso que incluye a Eduardo Herriot y a André Tardieu en el mismo gabinete.

Lo que se llama «frente común izquierdista» y se supone que incluye a los radicales de la facción Bergery, los socialistas y los comunistas no constituye un verdadero peligro, porque no existe gran cohesión entre esos elementos. Después de varias semanas de esfuerzos por mantener la unión, socialistas y comunistas se han separado una vez más al mismo tiempo que ambos sospechan de los jóvenes radicales. Casi las únicas veces que se han unido es en las calles, en las luchas contra las cohortes de jóvenes patriotas y de la Action Francaise o de la policía.

Es más peligrosa la extrema derecha que, bajo la guisa de apoyar al Gobierno, está realizando su campaña tan violentamente y la lleva tan lejos que está causando dificultades a los gobernantes. Entre los derechistas, el más prominente es Phillippe Henriot, diputado por el distrito de Burdeos, que alcanzó prominencia por sus ataques a los sucesivos gobiernos radicales tan pronto se inició el escándalo Stavisky.

M. Henriot cuenta con el apoyo de algunos de los sacerdotes más prominentes del país, así como de Pierre Taittinger, jefe del partido extremista de la derecha, que se ha aprovechado de la ayuda que prestó al gabinete Doumergue para alcanzar el poder el 6 de Febrero, a fin le explotar sus propias ambiciones bajo la protección de la tregua. En realidad se encuentra entre M. Herriot, con sus inmediatos partidarios, y los viejos radicales, como el primer ministro Doumergue. Entre Albert Sarraut y Henri Cheron, existe la misma diferencia en lo que a perspectivas y propósitos se refiere que entre éstos y los socialistas de León Blum.

Estos viejos estadistas, que saben por larga experiencia que sus compatriotas prefieren una clase de gobierno que no intervenga demasiado en su género de vida, se hallan actualmente tan preocupados por la demagogia de la extrema izquierda como por la demagogia de los nacionalistas. Y su empeño en poner a Francia económicamente en pie, —pues los negocios están paralizados— resulta más complicado por el hecho de el ala extrema de la nueva mayoría está realizando una campaña violenta.

Si la presente tensión continúa y han de seguir las represalias por parte de los extremistas a cada mitín y manifestación que se celebre, es posible que el Gobierno tenga que buscar la solución en unas nuevas elecciones.

Se duda, sin embargo, que en una consulta a los electores, éstos se inclinen a los moderados de la derecha. Existe la posibilidad de que los radicales sean los que más pierdan en unas elecciones. Pero contra una nueva elección existe el fuerte argumento de que todo el mundo teme que las extremas puedan ganar a expensas de los moderados.

Un retrato de Marion Davies, pintado por un polaco, retirado de la exposición

Un retrato de Marion Davies, actriz de la pantalla, que fué expuesto en la Exposición Bienal de Arte en Viena, provocó la amenaza de Mrs. Julianna Force, Directora del Museo de Arte Whitney, de que serían retirados de la Exposición todos los trabajos americanos. Mrs. Force no quería que el referido retrato, debido al pincel de un artista polaco, figurase en el pabellón americano, declarando que tal pintura fué impuesta como americana.

Se hace resaltar la necesidad de lograr una Irlanda unida como un paso indispensable

Hallándose la situación constitucional del país en estado tan poco satisfactorio, no pueden esperarse grandes progresos, aunque la mayoría desearía ver resuelto el caso de una vez

DUBLIN, junio 27. (AP).—Durante la quincena pasada, la mayoría de los brotes políticos del Estado Libre—la República irlandesa y la secesión de la dominación inglesa—han mantenido latente la atención del público. Tanto dentro como fuera de la Cámara se han pronunciado extensos discursos respecto a estos brotes por el Presidente Eamon de Valera y por los líderes de la oposición, pero la situación permanece inalterable.

Estando la situación constitucional del país en un estado tan poco satisfactorio, no pueden esperarse verdaderos progresos. La mayoría de las personas desearían ver resuelto el asunto de la República contra la dominación, de una vez y para siempre. El proceso lento de Mr. De Valera de obtener la República, separando uno de los eslabones constitucionales, no conduce hacia la paz interna del país.

En un esfuerzo para terminar la insostenible situación actual de Irlanda, estando medio fuera del Imperio británico, Frank Mac Dermott y el Comandante General Sean Macecin, presentaron una moción para discutirla en la Cámara a los efectos siguientes.

«En la opinión de la Cámara, el Gobierno debe, bien abandonar su profesión de republicanismo o buscar la autoridad del electorado para el inmediato establecimiento de una República».

No es probable que el Gobierno dé a la oposición una oportunidad para discutir la moción en muchos meses, a menos que de veras el partido Fianna Fail sufra serios reveses en las elecciones locales que se celebrarán esta semana. En ese caso, Mr. De Valera debe tomar la iniciativa, planteando al país el asunto de la secesión. Recientemente el Presidente de la Cámara admitió que el asunto de la secesión de la dominación inglesa estaba siendo objeto de una seria consideración por parte de su partido. No hizo mención, sin embargo, de lo que ésta esperaba ganar con tales medidas. La secesión bajo las condiciones actuales significaría simplemente la creación de la República del condado número 260, manteniéndose la ocupación británica en el puerto de Cóbb.

Semejante resultado, según lo considera Mr. De Valera, no agradaría a nadie, y daría como resultado la imposición a los ciudadanos de los 26 condados de nuevos y más serios inconvenientes, ya que se convertirían en extranjeros dentro del Imperio inglés y en la parte norte de Irlanda.

El partido de O-Duffy y de Cosgrave coloca la unidad de Irlanda antes de la creación de la República. El General O-Duffy reveló sucintamente los puntos de vista del partido en un discurso que pronunció recientemente en Mullinger.

—«Todos convenimos—manifestó—que este país sea el dueño de sus propios destinos. Personalmente no opongo barrera alguna al desenvolvimiento de la nación, pero el mayor obstáculo para la realización del propósito nacional es la partición.

«Nuestros esfuerzos van dirigidos hacia la obtención de una Irlanda, y mientras laboramos para alcanzar la unión, sería posible obtener mejoras económicas, obteniendo todas las ventajasc posibles de la situación actual.

«El único defecto de esta política es que no es belicosa, ni romántica, y no convencerá a los acalorados ni a los vanos, sino únicamente a las personas que piensan, tanto a los viejos como a los jóvenes».

Toda la debilidad de la política exterior de la Fianna Fail actualmente es que no ofrece ningún sistema práctico de alcanzar la unión de Irlanda, o de restaurar las buenas relaciones con Inglaterra. Cuando Mr. De Valera fué forzado por los republicanos para que tomara una línea de conducta decisiva, se respaldó en el hecho de que declararía la República únicamente cuando la declaración sea efectiva. Omitió, sin embargo, indicar qué medidas se propone adoptar para conseguirlo.

5 muertos en el choque entre un tren y un auto

Una Sra. y su hermana con tres hijos pequeños fueron muertos de modo instantáneo

WORCESTER, Mass. junio 27 (WP.).—Hoy ocurrió un accidente fatal en el cual perdieron la vida cinco personas, al chocar con un pequeño sedán un tren de la línea Boston-Albany, cerca de Bigelows, en el cruce de North Grafton. El tren hacia el viaje de Boston a New York. Los ocupantes de la máquina quedaron muertos instantáneamente.

La Sra. Catherine Dowd de 33 años, vecina de Worcester iba al timón; en el auto iban también su hermana Mrs. Charles Flansberg de Worcester y sus tres hijos pequeños.

El tren demoró unos 30 minutos, pero después continó su viaje. El automóvil fué completamente destrozado. La policía del estado y los empleados del ferrocarril están realizando las investigaciones del caso.

VOTARAN LOS CANTONESES EN EL EXTRANJERO

HONG-KONG, junio 27. (FP).—El Gobierno cantonés ha decretado que los cantoneses que residen en el extranjero gocen del privilegio de designar representantes a la Asamblea Provincial de Kwangtung.

Cinco representantes se elegirán pronto entre los treinta y seis candidatos de todas partes del mundo. A los cantoneses de los Estados Unidos se les ha concedido cuatro candidatos; a los de Filipinas, uno; a Hawaii, uno; a Panamá, uno; a Canadá, dos; a México, uno.

El resto se divide entre Europa, Australia, Euramérica y las Islas del Mar del Sur.

Roosevelt designará algunas comisiones de acuerdo con las últimas leyes aprobadas

Trabajando hasta la una de la madrugada, el Presidente despachó ciento veinticuatro proyectos de ley y comenzó el estudio de otros quince. Ickes anuncia una investigación

WASHINGTON, junio 27. (WP). Tan pronto como estén despachados los proyectos de ley pendientes el Presidente Roosevelt se propone designar distintas comisiones, creadas recientemente por las últimas leyes, entre ellas la de control de la Bolsa, aviación y alojamiento.

Es posible que respecto a la Comisión de Aviación puede hacer las designaciones por radio, después que haya comenzado su viaje a Hawai. Los planes para las vacaciones presidenciales continúan en el mismo estado que hace días, o sea que el Presidente embarcará el sábado, pero en algunos centros se dice que es muy posible que en el caso de que para entonces no haya despachado el enorme trabajo que se le ha acumulado últimamente, tenga que aplazarlo.

Trabajando hasta la una de la madrugada, el Presidente Roosevelt despachó ancche 124 proyectos de ley y comenzó el estudio de otros quince. En la actualidad solamente esperan su inmediata resolución seis, pues otros diez están pendientes de informes y recomendaciones de los departamentos.

ICKES ANUNCIA UNA INVESTIGACION

ST. PAUL, Minnesota, junio 27. (WP.).—El Secretario del Interior Mr Ickes ha declarado hoy que investigará las noticias que han llegado a su poder en el estudio de que los obreros de la P. W. A. de Minnesota se han visto obligados a contribuir al fondo para la campaña política.

LOS EMPLEADOS DE HARRIMAN PROYECTAN UNA PROTESTA

HARRIMAN, Tennessee, junio 27. (WP.).—Los empleados de la Harriman Hosiery Mills que paralizaron sus labores ayer como protesta por haber sido privados del águila azul por la NRA, proyectan efectuar una manifestación ante las oficinas de la Administración de Socorros de Emergencia, para pedir que se les incluya enseguida en la lista de socorros. Han cablegrafiado al General Hugh y a S. Johnson, protestando de la actitud de la NRA.

Reducido a la mitad el número de desocupados, en los Estados Unidos

WASHINGTON, Junio 27 (AP) El desempleo en los Estados Unidos que ascendía hace poco tiempo a la sorprendente cifra de 17.000.000 se ha reducido considerablemente si ha de darse crédito a las cifras emitidas por Mr. William Green, Presidente de la Federación Americana del Trabajo.

Mr. Green dice que ahora hay 10.267.000 personas sin empleo en las industrias particulares, pero las agencias federales de emergencia están dando trabajo a 1.660.000, de manera que esto reduce el total de los desempleados del país a 8.600.000.

Lluvia y granizo siguen en Missouri a la gran sequía

Un rayo quemó el sombrero a un campesino que estaba trabajando pero no lo mató

KANSAS CITY, Mo. Junio 27. (WP.).—Un cambio rápido de calor tropical a frío intenso, acompañado de una lluvia de granizos y de rayos ha caracterizado la temperatura en la faja de terreno que se dedica al cultivo del trigo durante las últimas horas.

En Frankfort, Indiana, la naturaleza les tomó el pelo a los campesinos a quienes la sequía les había dejado parte de su cosecha. Enormes granizos que caían con gran fuerza tumbaron a tierra las plantas que permanecían aún erectas.

El campesino Edward Evering fué alcanzado por rayo mientras trabajaba en una máquina trilladora en Pratt, Kansas. El rayo le perforó el sombrero y lo hizo caer sin conocimiento, pero se repondrá pronto.

El gobernador Landon, de Kansas, está haciendo preparativos para combatir la sequía en lo futuro, la cual ha provenido de la elevada temperatura que se siente actualmente y que no tiene precedente. Dichos preparativos están bajo la consideración de Mr. Hopkins, Administrador de Ayuda Federal, que se encuentra en Topeka, Kansas.

LOS DIPUTADOS DE LA IZQUIERDA PIENSAN EN RETIRARSE DE LAS CORTES

MADRID, junio 27. (AP).—Con motivo del proyecto de ley que prepara el Gobierno de Samper para presentarla a las Cortes, pidiendo facultades extraordinarias para gobernar durante el receso parlamentario, los diputados Azaña, Maura, Prieto y Negrín han anunciado como muy probable que la minoría republicana de izquierda se retire del Congreso como protesta contra las facultades que el Gobierno solicitará y que ellos consideran dictatoriales.

La retirada de Norteamérica del archipiélago filipino causa una gran alarma a los chinos

Hace treinta años, antes de la ocupación americana de las Islas, los filipinos perseguían y atropellaban a los chinos, y organizaban matanzas, situación que cesó gracias a E. U.

SHANGHAI, junio 27. (FP).—La decisión definitiva del Gobierno de los Estados Unidos de dar a las Islas Filipinas la completa independencia, a más tardar el año 1947, ha hecho surgir una seria aprensión en los círculos interiores del Gobierno chino.

La primera preocupación está basada en el hecho de que cuando los Estados Unidos abandonen definitivamente el Extremo Oriente, la situación del Japón como potencia dominadora en el Oriente, quedará en extremo reforzada.

La concesión de la independencia a las Filipinas, según se ve este acto en Nanking, significa que la China no debe por más tiempo sustentar la esperanza de una intervención americana de ninguna clase para proteger este país de futuras agresiones por parte del Japón.

La segunda preocupación es el bienestar de la extensa población china de las Filipinas.

Antes de la ocupación americana de las Islas, hace treinta años, los filipinos perseguían y atropellaban a los chinos dueños de establecimientos, y a intervalos regulares preparaban massacres a la población china.

La Administración americana puso rápidamente fin a estas prácticas, y en seguida comenzó la ola de emigrados chinos a las Filipinas, y se notó un rápido aumento en la prosperidad de la población china allí. En la actualidad los comerciantes chinos controlan cerca del ochenta por ciento del mercado al por mayor y al detalle de las islas, y se teme que cuando se retire la restricción de los americanos, se pongan de manifiesto los celos y los sentimientos antichinos, y ocurran de nuevo los atentados.

Se sabe ya que los chinos ricos de Manila están comenzando a liquidar sus propiedades y a transferir su capital al territorio de Shanghai, protegido por los extranjeros.

LA FAMOSA BATALLA DE BALLIVIAN, EN EL CHACO VA PERDIENDO FUERZA

BUENOS AIRES, junio 27. (AP).—La batalla que se está librando en el sector de Ballivián ha entrado en un período de calma después de una quincena de constante combatir, siguiendo las líneas de ambos contendientes en el mismo estado que se encontraban a mediados de mayo.

El ex-presidente de Nicaragua, Moncada, aplaude el asesinato de Sandino y lo estima beneficioso

«Ha sido un acto puramente patriótico—dijo Moncada—matar a Sandino, como lo sería en todos los países del mundo el suprimir a un monstruo que se excluya de la civilización»

MANAGUA, junio 27. (FP.).—La muerte del general Augusto Sandino ha sido de gran beneficio para la República, dijo el general Moncada, expresidente de Nicaragua, en un banquete celebrado en la ciudad de Granada.

«Esto—agregó—evidencia por el hecho de que los gérmenes fatales de descomposición, cuyos frutos en las Segovias fueron el crimen y el incendio, perecieron con él. Ha sido un acto puramente patriótico matar a Sandino, como lo sería en todos los países del mundo suprimir cualquier monstruo que se excluya voluntariamente de la sociedad civilizada.

«La gran lástima es que no encontró la muerte en un combate, pero la violencia de la medida indica la intensidad del mal y las consecuencias justifican tal acción. Ahora el trabajo y la tranquilidad, que son las ambiciones de todo buen nicaragüense, prevalecerán.»

Estas son las primeras declaraciones que hace el general Moncada desde la muerte del jefe rebelde. Sandino había sido uno de los generales de Moncada, pero se negó a rendir las armas cuando Moncada accedió a los ruegos del secretario de Estado Americano, Stimson, para que pusiera fin a una guerra fratricida.

El general Somoza, que se había confesado autor de la muerte de Sandino, dijo que el jefe rebelde no había muerto en combate, a causa de la magnanimidad de Sacasa.

EL REY DE INGLATERRA SE VA DE VACACIONES

LONDRES, junio 27. (AP).—El Primer Ministro, Ramsay McDonald, fué a despedir al Rey cuando éste se dirigía hacia el Palacio de Buckingham, donde se dispone a pasar unas vacaciones de tres meses.

El cancilier alemán, Hitler, se niega terminantemente a disolver los Yelmos de Acero

Las tropas austriacas, con bayoneta calada ocuparon ayer los puntos estratégicos de Graz, por orden del Gobierno, con el objeto de suprimir actos hostiles hacia el Heimwehr

BERLIN, junio 27. ((AP.).—Hoy celebraron una extensa conferencia el ministro de Defensa Seldte y el Canciller Hitler, en la que se trató de la disolución de los Yelmos de Acero, sabiéndose que el jefe del gobierno alemán se negó terminantemente a autorizar el licenciamiento de esas fuerzas.

Hitler, como resultado de la conferencia con Seldte, dictó una orden dirigida a las fuerzas de choque del partido Nazi recomendándoles que cesen en sus ataques a la anterior organización.

En algunos círculos se interpreta esta decisión del Canciller como respuesta a los extremistas, indicándoles que se adhiere al ala conservadora del movimiento Nazi.

LOS SOLDADOS AUSTRIACOS DE GRAZ CONTRA EL HEIMWEHR

GRAZ, Austria, junio 27. (AP.).—Las autoridades dispusieron hoy que las tropas, con bayoneta calada, recorrieran las calles de esta ciudad dispersando a centenares de sus camaradas que habían organizado manifestaciones contra el Heimwehr.

Las fuerzas inmediatamente ocuparon los puntos estratégicos y comenzaron a cumplimentar las órdenes de sus jefes, suprimiendo todas las manifestaciones contra el Heimwehr.

A última hora de la tarde era completamente la tranquilidad en la ciudad, pero continúa siendo tensa la situación.

Dentro del mayor secreto se efectuarán las negociaciones navales americano - inglesas

El Gobierno británico ha enviado una nota al de Estados Unidos, rechazando la proposición de pagar en especie su deuda, alegando que no es práctica y perjudica al comercio

LONDRES, junio 27. (AP).—Disgustado al parecer por la publicidad que se dió la semana pasada a sus demandas en relación con las conferencias preliminares sobre armamentos navales, ha acordado continuar las negociaciones anglo-americanas dentro del mayor secreto, a cuyo efecto ha solicitado la aquiescencia de los delegados americanos.

La publicación de las demandas inglesas produjo una reacción adversa en el mundo y esto es lo que preocupa al gabinete inglés.

RECHAZADA LA PROPOSICION AMERICANA SOBRE LAS DEUDAS

LONDRES, junio 27. (AP).—La nota que ha enviado el Gobierno británico al Secretario de Estado, Cordell Hull, de los Estados Unidos, rechaza las proposiciones americanas consistentes en que Inglaterra pague sus deudas de guerra en especie.

El Gobierno inglés declara que semejante proposición es práctica y, al mismo tiempo, constituye un perjuicio para el comercio entre los Estados Unidos e Inglaterra.

El propósito de conseguir la paridad aérea ha sido anunciado por Gran Bretaña

LONDRES, junio 27. (AP.).—El miembro del Gobierno Londonderry declaró hoy en la Cámara de los Comunes que la Gran Bretaña está resuelta a lograr la paridad con cualquier país que se halle a una distancia de sus costas que le permita atacar a Inglaterra.

Agregó que el gabinete tomó hoy el acuerdo de esperar únicamente los resultados de la conferencia del desarme de Ginebra para continuar el programa de construcción de aeroplanos.

Terminó diciendo que Inglaterra, que había suspendido todo aumento de sus fuerzas lo mismo terrestres que navales o aéreas, ve con desagrado que los demás países continúan aumentando sus armamentos.

NOTAS ADUANERAS

Por Antonio Escobar

Algunas de estas notas consisten en el establecimiento de zonas francas, que nosotros llamamos «puertos libres», en todos los puertos americanos con aduana. En todos ellos podrán estar almacenadas durante dos años las mercancías hasta que ingresen en los Estados Unidos o sean enviadas a otros países.

Esto no es, propiamente, libre cambio, puesto que habrá que pagar derechos, pero sí será cambio «facilitado». Cuando se discutió el asunto en la Cámara de Representantes de los Estados Unidos, un miembro de ella dijo:

—Esta medida aumentará la presencia de los barcos americanos en todos los mares.

Todo lo que sea facilitar la venta de mercancías, sean las que sean, estará dentro del criterio libre cambista, que es el científico y el del sentido común.

Otra nota libre cambista se ha dado en el Congreso americano en estos últimos días; nota elocuente, simpática y vigorosa, emitida por Mr. Logan, Senador por el Estado de Kentucky. Ha sido escuchado en silencio por sus colegas, muchos de los cuales rompieron ese silencio para aplaudir «fragorosamente» como dicen los italianos.

Mr. Logan ha calificado los aranceles aduaneros de «podredumbre apestosa» y ha condenado el sistema de hacerlos que hay en los Estados Unidos; el sistema consiste en alianzas entre los productores que explotan los derechos de importación; son éstos sacados a flote en el Congreso por políticos de los dos grandes partidos, aliados para el efecto.

Dos Presidentes tan convencidos y tan enérgicos como Cleveland y Wilson fracasaron en su plan de obtener una genuina rebaja en los derechos de importación. No sólo no hubo rebaja sino que se recargaron los derechos.

El elocuente Senador de Kentucky ha sostenido que el gobierno americano se vale de los aranceles aduaneros para «vaciar los bolsillos de los pobres y enriquecer a los grandes señores industriales» palabras aplaudidas calurosamente por el público de las tribunas o galerías, como se les llama en los Estados Unidos.

Acaso entre los Senadores los había deseosos de aplaudir a su elocuente colega; pero se han abstenido porque esto les restaría votos en la primera elección senatorial; tendrían que haberselas con el dinero de los productores que explotan el proteccionismo aduanero, tributo poderosa de la cual forman parte los grandes fabricantes y también los de inferior categoría; todos los cuales prosperan gracias a los altos derechos aduaneros.

El Presidente Roosevelt capitanea hoy el Partido Democrático, que está por el libre cambio. ¿Por que en las próximas elecciones no le da la batalla al proteccionismo? Se contestará que la perderá como la perdieron sus antecesores y correligionarios ya citados, Cleveland y Wilson.

Pero algo se adelantaría, porque en cada distrito se conseguiría que, proclamado el libre cambio, dogma del Partido Democrático, ningún proteccionista podría ser designado candidato de este partido.

Y se acabaría ese odioso personaje democrático, que siendo liberal en todo no lo es cuando se trata del arancel aduanero, que le sirve para estafar al pueblo americano.

Inglaterra decide llevar adelante su plan de armamento

LONDRES, junio 27. (WP.).—La Gran Bretaña ha abandonado las últimas esperanzas que abrigaba con relación a la causa del desarme.

El gabinete británico se reunió hoy para tratar de ese importantísimo problema y acordó realizar inmediatamente los planes para aumentar las fuerzas terrestres, navales y aéreas.

Según se cree en los centros bien enterados, el Gobierno solicitará los créditos oportunos el mes próximo.

Dícese que el ejército y la marina de guerra recibirán refuerzos no muy importantes, pero que la mayor parte del dinero que se solicitará del Parlamento se destinará a la adquisición de gran número de aeroplanos de combate.

A las reales fuerzas aéreas le faltan todavía ocho escuadrillas, para completar el número de aviones que se consideraba necesario en 1923 para defender a la ciudad de Londres contra un bombardeo.

11 MUERTOS A CAUSA DE UNA EXPLOSION

OLYMPIA, Washington, junio 27.—(AP).—Once muertos resultaron hoy en ésta a consecuencia de una explosión ocurrida en una fábrica de pólvora.

M.E.C.D. 2016

SUPLEMENTO DIARIO EN ROTOGRABADO; DE ACTUALIDAD MUNDIAL

DIARIO DE LA MARINA

PARA ASUNTOS RELACIONADOS CON EL DEPARTAMENTO GRAFICO llamar al Teléfono M-3775

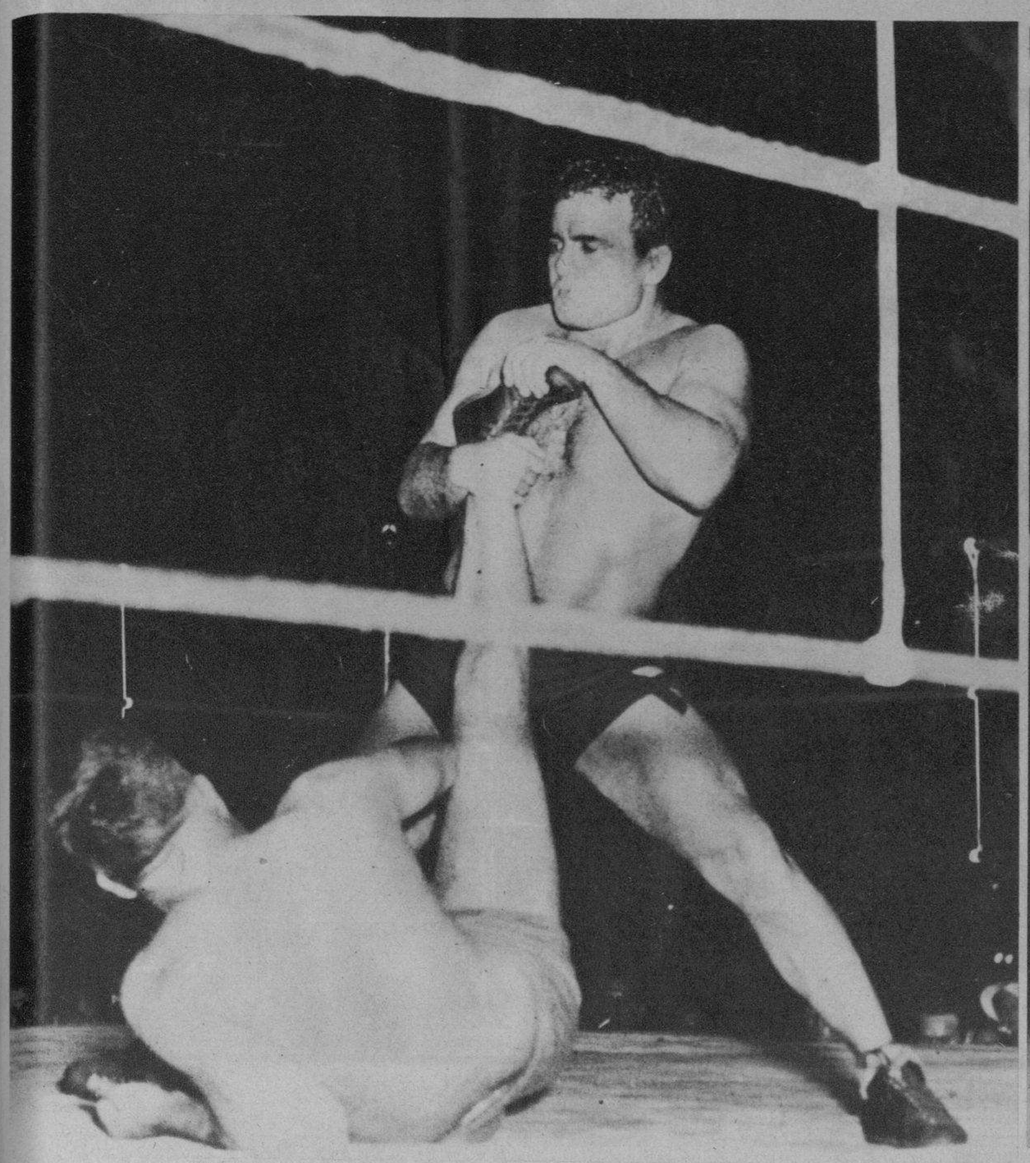

JIM LONDOS, el nuevo campeón de lucha libre, que venció al formidable Jim Brownin, durante la lucha que sostuvieron recientemente en el Madison Square Garden de New York. Aquí aparece el vencedor aplicándole a su contrincante una llave, que no parece hacerle mucha gracia al gigante de Missouri, que yace completamente contraído (Foto W. W.)

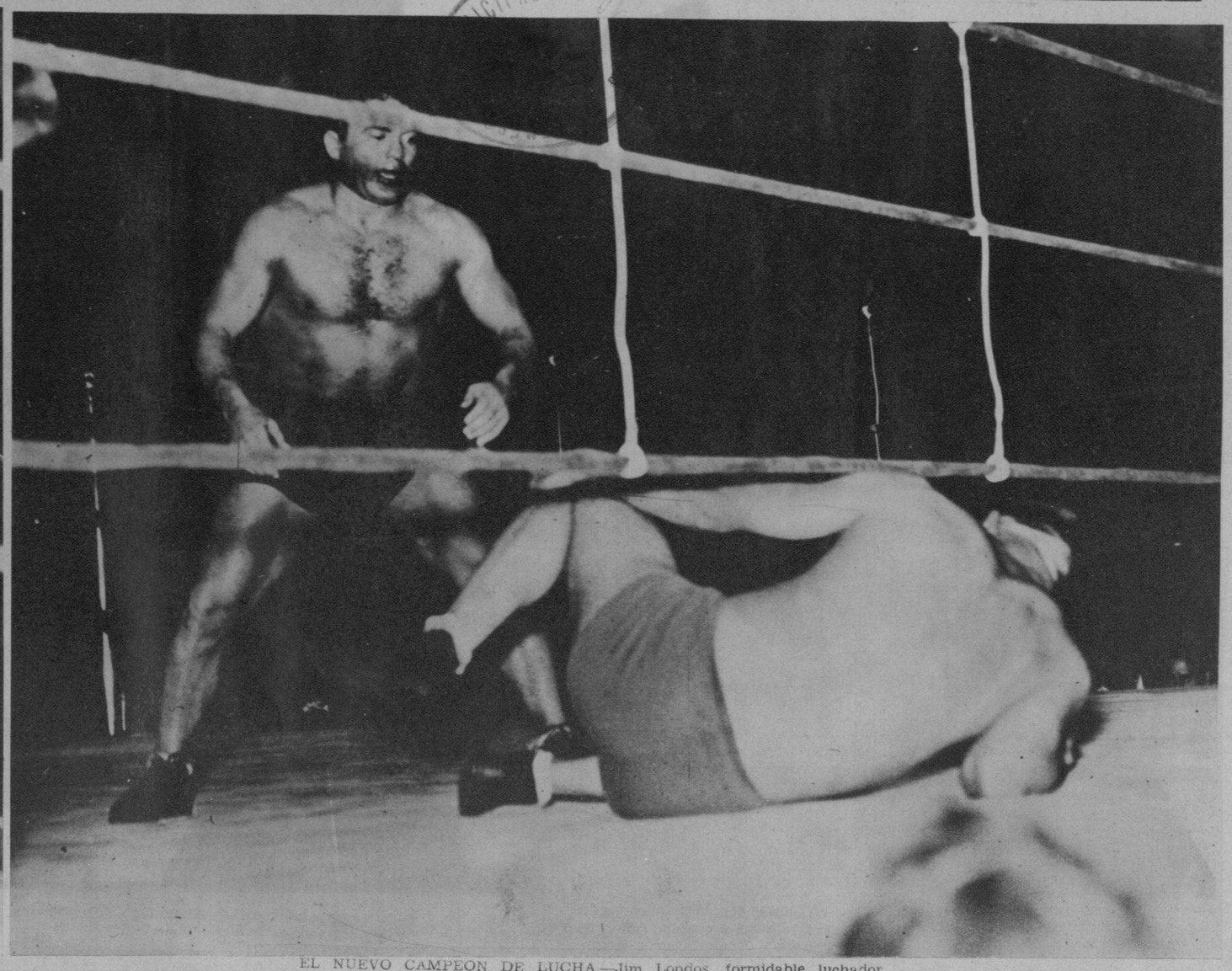

EL NUEVO CAMPEON DE LUCHA.—Jim Londos, formidable luchador griego que conquistó el título recientemente en un match habido en el Madison Square Garden de New York, contra Jim Browning, el gigante de Missouri. Aquí aparece una escena del último encuentro, al caer estrepitosamente vencido Browning (Foto Wide World)

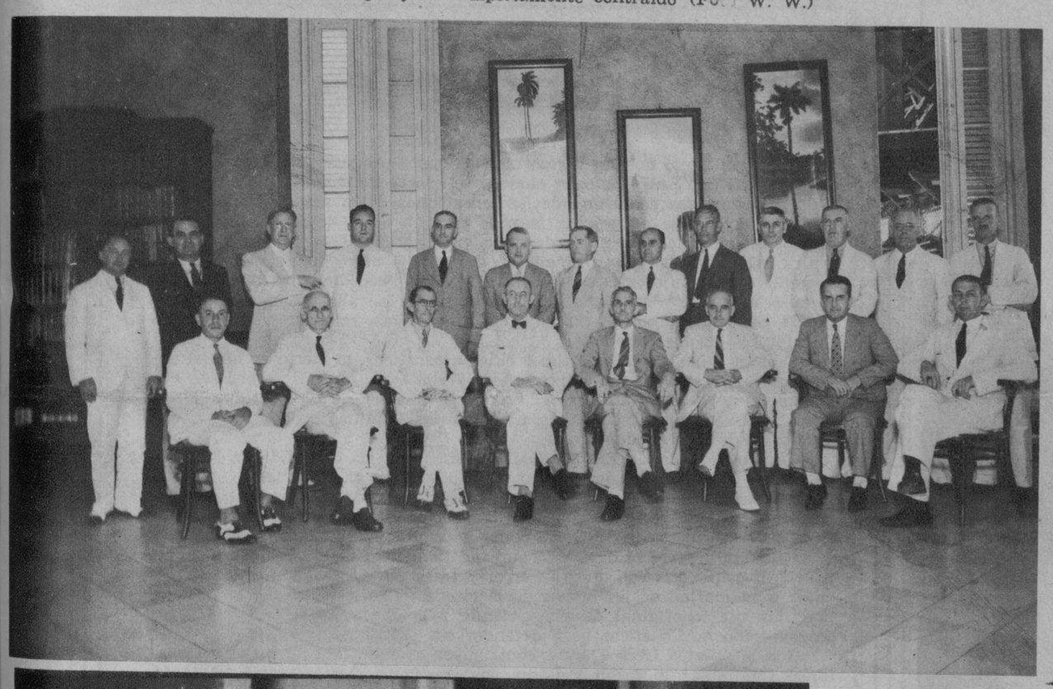

APARECEN en la presente foto connotados miembros de "The American Chamber of Commerce", quienes tuvieron la gentileza de posar especialmente para nuestro repórter gráfico con motivo de la amplia información que aparecerá el próximo día 4 de julio, fecha en la que se conmemora la independencia de los Estados Unidos de América, en la edición ordinaria de DIARIO DE LA MARINA, que a su vez informará sobre otras entidades norteamericanas con residencia en este país, que festejan la gloriosa fecha (Foto D. M.)

LOCAL SOCIAL donde radica la Unión Sindical de Artes Gráficas, que fué clasurado en el día de ayer mediante una disposición del teniente coronel, señor Pedraza, Jefe de la Policía Nacional. Se han hallado documentos que la autoridad competente procede a estudiar detenidamente. Aquí aparece la fachada de dicha asociación, sita en la calle de San Lázaro No. 86, momentos después de su clausura (Foto D. M.)

ASOCIACIONES DE EX-MILITARES SE REFUNDEN.—Los señores Fernando J. Hernández, Presidente de la institución de Ex-Alistados del Ejército y la Marina, Pablo A. Sanz, de la Agrupación de Ex-Sargentos, Ex-Cabos y Ex-Soldados y Manuel Z. Pérez, Presidente del Directorio Nacional de Ex-Militares de la República de Cuba, que aparecen en la presente foto, son los representantes de los compañeros que integran las distintas asociaciones de índole militar. Han hecho público el acuerdo tomado de refundir dichos sectores con la denominación de "Asociación Nacional de Ex-Militares de la República" (Foto D. M.)

MERECIDO ASCENSO.—Ha embarcado por la vía aérea para la capital de México el señor Eduoard Houriet, acompañado de su señora esposa, Mrs. Mary Houriet. Dicho caballero es un antiguo empleado de la Pan American Airways, en sus oficinas de la Habana, y acaba de ser ascendido para un importante cargo en la misma compañía en la ciudad de México. Mr. Houriet deja aquí muy arraigados afectos (Foto D. M.)

DISTINGUIDOS VIAJEROS.—Se encuentran en esta capital, procedentes de la ciudad de New York, el Presidente del Metropolitan Opera House de esa urbe, Mr. Eaxl Kewis, en compañía de su interesante esposa y sus dos bellas hijas, Helen y Marjorie. Aparecen en la presente foto en el momento de llegar a nuestro puerto conjuntamente con el señor Frank Steinhart, quien acudió al muelle a recibirlos (Foto D. M.)

EN EL CENTRO DE LA PROPIEDAD URBANA se celebró una reunión para tratar de la moratoria hipotecaria y solares yermos. En la foto puede verse al conocido ingeniero, señor Francisco Andreu, Secretario de esa loable institución, en el momento de hacer uso de la palabra (Foto D. M.)

SIGNIFICADOS ELEMENTOS conservadores se reunieron en la residencia del general Mario G. Menocal, de acuerdo con la invitación sugerida por el ex-Presidente conservador, siendo ellos, los Presidentes, Secretarios y Delegados de la Asamblea Municipal de ese Partido. Aparecen en la foto, rodeando al general Menocal, los señores Eugenio Leopoldo Aspiazo, José Agustín Sánchez, A. Horta y otros miembros destacados de ese sector político (Foto D. M.)

M.E.C.D. 2016

UNA PELICULA DEDICADA AL BELLO SEXO

VICTIMA del "triángulo" que ella misma había provocado con su complacencia, meditaba en la magnitud de su desgracia...

RECIBIA con fruición la caricia de aquellos labios, a pesar de que tanto le habían mentido!...

...Y EMPEZO el culpable idilio, que habría de mostrarle la traición del esposo y la deslealtad de la amiga

...ERA ILEGITIMA su victoria... pero satisfacía su orgullo de mujer

Este hombre es mío

Tal es el título de una de las últimas super-producciones cinematográficas de la RKO Radio, que ha sido estrenado recientemente en New York y que se considera como una de las sensaciones de la actual temporada.

Aunque la casa editora ha lanzado esta obra sin dejar traslucir otras intenciones que no fueran las de entretener agradablemente al público, la crítica profesional se ha empeñado en ver en ella una marcada tendencia a prevenir a las mujeres casadas contra el fácil procedimiento del divorcio, al cual apelan hoy infinidad de maridos, como la salución más cómoda y rápida para saldar con la esposa ofendida, por sus veleidades, la situación insostenible del matrimonio.

Tengan o no razón los críticos cinematográficos, lo cierto es que el argumento ha resultado tan interesante al bello sexo, que los records de entradas en los Estados Unidos acusan un 80 por 100 de elemento femenino entre los muchos contribuyentes a colmar las taquillas en los teatros que han exhibido esta producción.

La protagonista de **ESTE HOMBRE ES MIO** (la genial Irene Dunne), ha vivido por muchos años con su marido, sin que la más ilgera nubecilla fuera presagio de tormenta en el cielo de su felicidad; pero un día, con motivo de la llegada de una antigua amiga, recientemente divorciada en Reno, se le ocurre la peregrina idea de poner a prueba la fidelidad de su marido, y... como el hombre es débil y la amistad tiene sus quiebras, la esposa comprueba que ha cometido un gran error y trata por todos los medios de rescatar a su marido de los brazos de la sirena... El sistema que emplea, es precisamente lo original de esta película y lo que se le recomienda a las damas como medio eficaz para defender sus derechos...

Con la notable Irene Dunne, contribuyen al éxito de esta película Constance Cummings y Ralph Bellamy, los tres lados del triángulo amoroso, que por esta vez no se resuelve con el divorcio.

¿POR QUE mostrarse civilizada con aquel hombre que sólo obedeceía al impulso de sus instintos?

M.E.C.D. 2016

MODAS

SE ADMIRA en este traje de noche, presentado por Schiaparelli, la línea suave modelando la figura. Es de georgette en fondo blanco salpicado de flores de colores beige, verde y rojo

LA MUSELINA de seda bordada está empleada en este sencillo modelo creado para una dama de honor de una distinguida novia. Los colores que predominan en este conjunto son el beige en el traje y en el sombrero el amarillo y negro

LELONG nos presenta, en este maravilloso traje de noche de paillette negro transparente, la simplicidad de la elegancia que predomina en sus modelos. Acompaña a este ensemble una graciosa capa del mismo material

TRAJE DE TARDE de un grueso crepé blanco, en el que se destaca la tendencia hacia el estilo oriental. El cinturón y el adorno de los botones es azul marino con óvalos blancos

La evolución de las modas ofrece un interés marcadísimo en la vida de la mujer que sigue de contínuo el movimiento que se desarrolla dentro del ambiente creador de las casas de París y New York.

La idea que predomina actualmente en la mayoría de los modelos, hace que resalte más la belleza de la mujer y la perfección de sus líneas, impregnándoles el sello natural de la vida, dentro de la personalidad de cada una.

Las grandes casas muestran en sus colecciones que han nacido nuevas ideas inspiradas en antiguas costumbres de lejanos países. Los trajes son naturalmente sencillos, con todo el interés concentrado en las telas que se emplean de muchas maneras diferentes.

No es posible que París abandone por completo el escote alto que tanto hemos visto y que todavía se ve en la mayoría de los modelos franceses, así como los fruncidos y adornos en las mangas que balancean las líneas tubulares que se destacan con las túnicas.

Las experiencias recientes prueban que una moderación discreta de la originalidad junto con un aspecto de absoluta sencillez, gusta más a la mujer moderna, porque aunque ya pasó la época en que todos nos vestíamos por igual, la individualidad exagerada está aun más pasada de moda.

M. R. de FONTANILLS

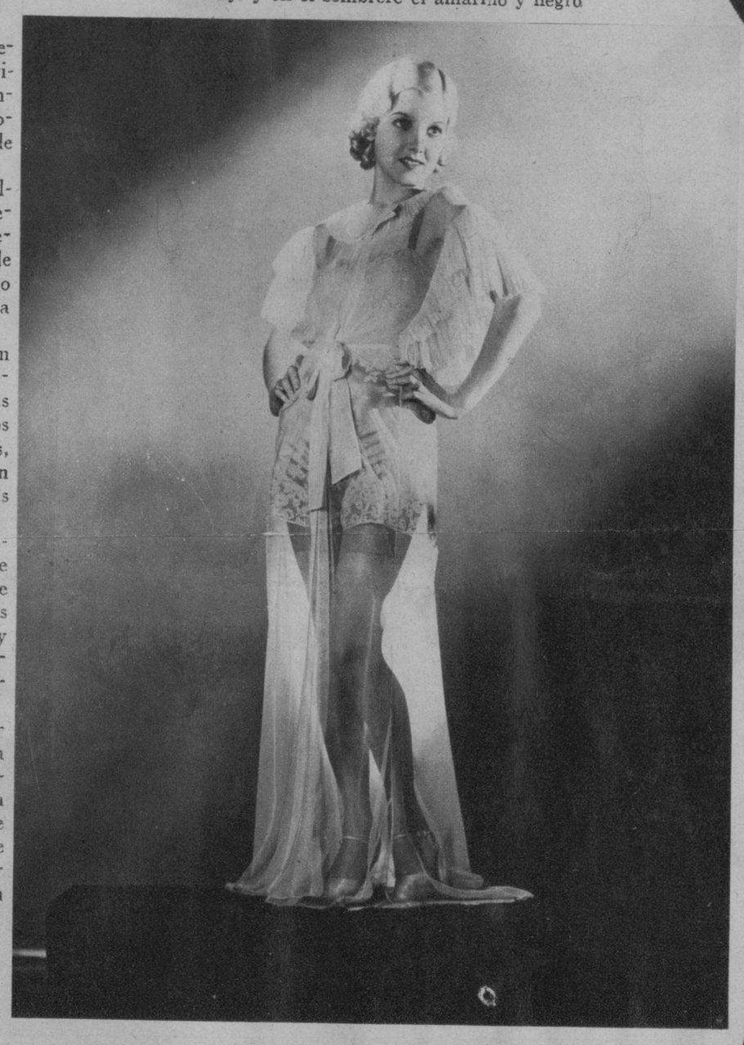

LA ELEGANCIA femenina no consiste solo en llevar costosos trajes de vestir. Visitando los almacenes **El Encanto**, en Galiano y San Rafael, se encuentran finísimos jegos de ropa interior, que, como este que presentamos, llevará a la intimidad de la mujer detalles exquisitos

SENCILLO traje de noche en satín brillante, color orquídea, que moldea la silueta elegantemente. Acompaña a este modelo una chaqueta de terciopelo color petunia

APARECE ESTE MODELO como uno de los ejemplares más modernos para practicar el sport del golf. La falda es de piqué de cuadros azul y rojo sobre un fondo blanco, mientras el "sweater" es de lána beige. Como complemento lleva un sombrero de panamá con cinta azul marino

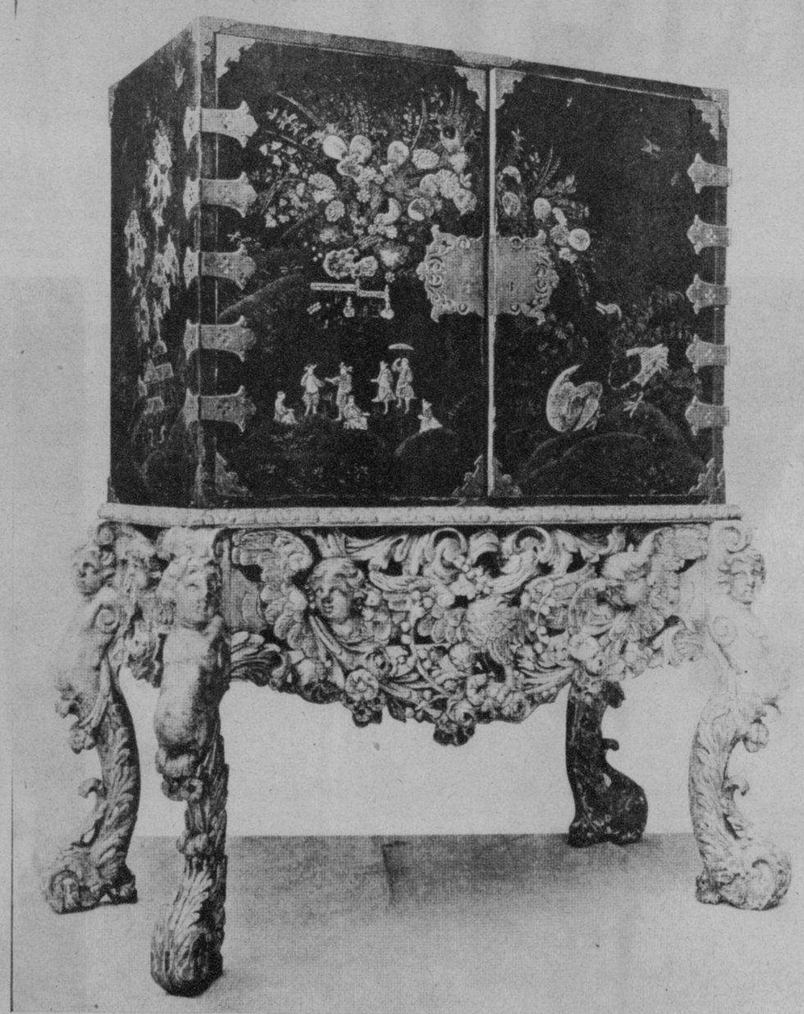

GABINETE cuadrado en laca negra de un bello estilo oriental, sobre una mesa completamente tallada a mano. Este rico mueble ha sido encargado a los grandes talleres de **La Moda**, de Galiano y Neptuno

M.E.C.D. 2016

¿TOREROS EN LA HABANA?—En tardes pasadas los vió numeroso público en el Salón de Actos del Colegio de la Inmaculada, ya que este grupo representó la comedia titulada "Yo soy el mejor torero", en la función benéfica de la Unión 27 de Caballeros Católicos de Cuba. Su autor, y principal intérprete, el notable poeta Arturo Liendo, redactor de nuestro Suplemento Católico, mereció los aplausos de la concurrencia, obteniendo un gran éxito (Foto D. M.)

ALMUERZO DE Confraternidad Obrera, ofrecido por la Federación de Trabajadores Unidos de Cuba y Asociación de Empleados de Oficinas de los Consolidados, a sus asesores y organizaciones obreras, adscriptas al Frente Unico. En la foto puede apreciarse un aspecto del fraternal ágape habido en la tarde de ayer (Foto D. M.)

EL DIPUTADO DE LA ASAMBLEA NACIONAL Panameña, señor R. Ortega, aparece en la foto en los momentos de discutir con miembros del personal de la Comisión Interamericana de Mujeres, tanto los proyectos para la ratificación del Tratado sobre Nacionalidad de Mujeres por parte de Panamá, como para obtener el voto para la mujer en dicho país. En la presente foto del referido acto aparecen, de izquierda a derecha, la señora María Z. de Arias (Panamá), señora Carmen Landestoy, por Santo Domingo, Mrs. Helena Hill Weed, miembro del Comité Continental, Mlle. Fanny Bunand-Sevastos, Secretaria Ejecutiva; Miss Anne Kondrup (Washington), Miss Doris Stevens (New York), Presidenta de la Comisión, quien dirigió la lucha para la adopción del tratado sobre igualdad de nacionalidad, en Montevideo (Foto D. M.)

LA INSTANTANEA DE LA SUERTE

GRUPO FORMADO por lindas mujeres, pertenecientes a la buena sociedad de Santiago de Cuba, fueron captadas por nuestro repórter gráfico de esa localidad a la salida de una matinée en el teatro Cuba. La joven que aparece dentro del círculo, es la agraciada de hoy con el obsequio de la casa Real Silk, en la Plaza de Albear No. 3. Previa identificación ante el agente del DIARIO DE LA MARINA en esa ciudad, puede pasar a recoger el regalo que le ha tocado en suerte (Foto D. M.)

EN DIAS PASADOS EMBARCO para España un querido y sabio sacerdote perteneciente a la Escuela Pía de Guanabacoa, es el Padre Francisco Fábrega, que es el Vicario de la referida escuela. Aparece en este grupo, rodeado de sus discípulos que tanto lo estiman por su carácter afable y su gran talento (Foto D. M.)

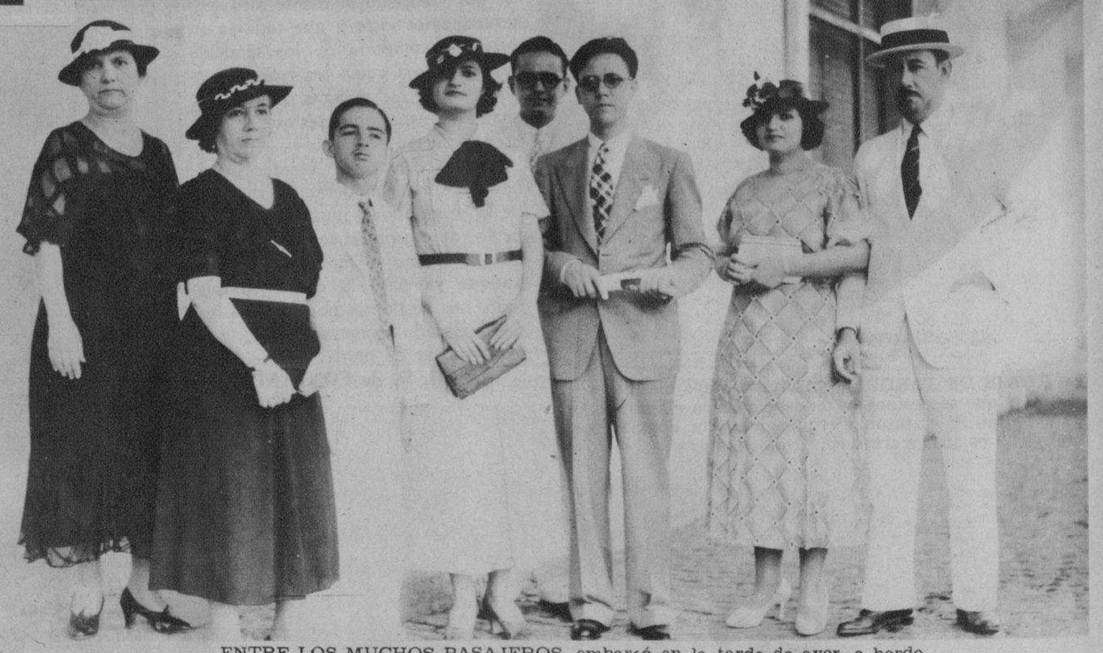

ENTRE LOS MUCHOS PASAJEROS, embarcó en la tarde de ayer, a bordo del "Cuba", el señor Francisco Fernández y Rodríguez en compañía de su joven y distinguida esposa, la señora Josefina Ortega Jiménez, que se dirigen a la ciudad de New York en viaje de boda. Acudieron al muelle familiares y amigos a despedir a tan simpático matrimonio (Foto D. M.)

MARTICA Fernández de Castro

EL RVDO. PADRE PEDRO Aranguren, de la Orden Franciscana, rodeado de las niñas que, días pasados, recibieron de sus manos la primera comunión en la Capilla de Nuestra Señora del Corazón de Jesús, en la Víbora (Foto D. M.)

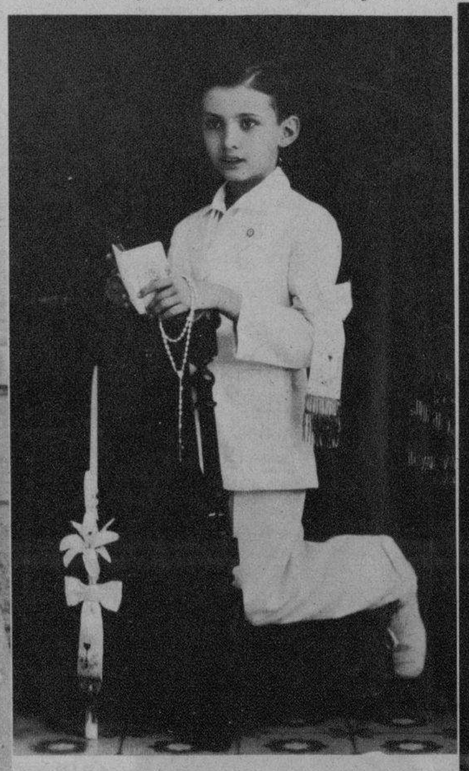

RENE Martí y López

HILDA Sardiñas

M.E.C.D. 2016