1ª SECCION

SERVICIO DE ASSOCIATED PRESS
Esta queda autorizada para usar nuestro servicio y noticias de información
HILO DIRECTO CON NUEVA YORK

DIARIO DE LA MARINA

El DIARIO DE LA MARINA es el periódico más antiguo de Cuba. Fué fundado en el año mil ochocientos treinta y dos
SERVICIOS ESPECIALES DE ESPAÑA

1ª SECCION

AÑO CIENTO DOS.—NUM. 139. ACOGIDO A LA FRANQUICIA POSTAL LA HABANA, MARTES, 12 DE JUNIO DE 1934.—SANTOS LEON Y JUAN DE SAHAGUN. TIEMPO PARA HOY: BUENO. PRECIO: 5 CENTAVOS

"URGE QUE SE AVANCE FIRMEMENTE EN LA PREPARACION DE LA LIBRE CONSULTA COMICIAL".-GRAL. MENOCAL

(LEA EN LA PAGINA 3 EL MANIFIESTO DEL GENERAL MENOCAL AL PAIS)

DECLARA EL ABC QUE NO ES UNA FUERZA REVOLUCIONARIA DE CRITERIO SUPERFICIAL SINO DE HONDO SENTIDO REALISTA

(VEA EN LA PAG. 2 EL MANIFIESTO DEL A. B. C.)

El Manifiesto del General Menocal

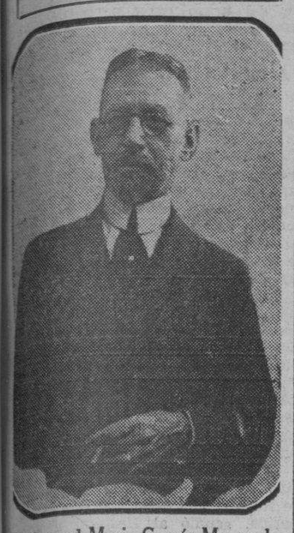

El General Mario García Menocal, ex-presidente de la República, ha hecho importantes declaraciones acerca de la situación cubana, las cuales insertamos íntegramente en la página 3 de esta edición.

Aclaración de los profesores universitarios

Publicarán un alegato para demostrar su inculpabilidad en los Consejos de Disciplina

UN grupo de profesores, de los que tomaron parte en la Comisión Investigadora y Consejos de Disciplina, de 1927 y 1928, nos ha visitado para rogarnos hagamos público que se está redactando un alegato donde con pruebas documentales quedarán desvirtuadas, de una vez y para siempre, las acusaciones que se les han hecho, y sobre las cuales la Asamblea estudiantil ha tomado acuerdos que son del conocimiento de todos.

Nos dicen que con este alegato, que en breve será dado a la publicidad, quedará comprobado que tanto la Comisión Investigadora como los Consejos de Disciplina se limitaron, la primera a investigar, y los segundos a juzgar, actos de indisciplina académica, que les fueron sometidos, mediante acusaciones reiteradas que por unanimidad les hicieron los Claustros y algunas Escuelas, y que dichos Profesores concurrieron a los mencionados organismos, designados por sus Claustros respectivos, que a ese efecto tomaron acuerdos por unanimidad, y que los Consejos de Disciplina se limitaron a la aplicación de las disposiciones de los Estatutos Universitarios a las graves faltas de disciplina acusadas, las que se juzgaron mediante una prueba de carácter universitario exclusivamente,—acusaciones de las autoridades académicas, del Rector, Profesores, empleados, bedeles y estudiantes—habiendo recibido sus fallos la aprobación por unanimidad también de las autoridades académicas correspondientes.

Agregan nuestros visitantes que la publicación de dicho alegato con sus documentos probatorios tiene como finalidad, exponer que la actuación de la Comisión Investigadora y de los Consejos de Disciplina fué sólo la consecuencia del estado de indisciplina y de desorden que se mantenía en la Universidad, contra el que se manifestaba, unanimemente, el Profesorado; así como que dicha actuación estuvo desligada, en lo absoluto, de todo móvil político, y no tuvo nada que ver con la protesta estudiantil contra la prórroga de poderes, ocurrida meses antes.

Hasta tanto no se publique ese alegato suplican dichos Profesores que la opinión pública suspenda todo juicio.

Sumario de esta edición

Anuncios clasificados	14-15
Bodas	8-16
Cosas de España	9
Cartel del Día. (Teatros y Clases)	6
Literatura, (por Mariano Miguel)	3
Musicales. (Cultos para mañana y información general).	14
Consejo Editorial	3
Círculo de Veteranos	3
Crónica Habanera. (Social)	5-7
Crucigramas	4
Direcciones	7
Escenario y Pantalla. (Crítica)	5
Farmacias de Turno	4
Ganchillos	6
Guantabacoa al Día	5
Habaneras	4
Infantil	12
Política	13
Punto	13
Sociedad	2
Sociedades Españolas	4
Sports	10-11
Telegramas del Interior	13
Universidad	2
Vibreñas	6
Vueltabajeras	4
LECTURAS	
Armonías, (por Gustavo E. Urrutia)	2
Burla Burlando, (por M. Alvarez Marrón)	5
Lo que se ve en Chicago (por León Ichaso)	16
Las fiestas de la República, (por Antonio Escobar)	9
Mis años después, (Quiste los pantalones!, (por Mercedes Valero de Cabal)	16
Notas, innovaciones y curiosidades	9
	4

DETENIDOS CUARENTA Y DOS COMUNISTAS

Documentos y cartelones fueron ocupados en la reunión celebrada en el Sindicato de los Textiles

Los detenidos fueron presentados al Jefe de la Vigilancia de la Ciudad, quien los remitió al Vivac. Preparaban una manifestación obrera con el propósito de alterar el orden

EN las últimas horas de la tarde de ayer, el sargento Julián Torres, asistido de los vigilantes 1058, 2419 y 977, pertenecientes a la Sexta Estación, se personaron en la casa Tenerife y Belascoain, donde existe el Sindicato de Obreros Téxtiles, por tener noticias de que en el mismo se encontraban reunidas diversas personas, tomando acuerdos a fin de salir a la calle en manifestación, para alterar el orden.

A la llegada de la policía, esta pudo comprobar que en el referido local se encontraban reunidas numerosas personas, por lo que procedieron a practicar un registro, ocupando infinidad de pasquines de boycot a los productos de la Sedanita de Cuba, que actualmente tiene un estado de huelga. Otros, cartelones donde exigen la libertad de Josefina Madera, José Blanco, Vicente Alvarez y demás obreros revolucionarios presos. Firmado, Comité de Huelga, S. U. T. y otros documentos.

Con motivo de la ocupación de las proclamas y cartelones, así como por la ilícita reunión, fueron detenidos: Armando Fernández, vecino de Real 50; Manuel Cuervo, Corrales 11, en Guanabacoa; José Méndez Longoria, de Cristo 4; Julio González Medina, de Peña Pobre 5; Manuel Robles Rouco, residente en Subirana 35; Antonio Lastra Fernández, de Monte 19; Rafael Estévez González, de Maloja 137; Alonso Fernández Grenet, de Omoa 46; Francisco Alfonso Chaurrondo, de Santa María 8, en Aldecoa; Luis Mendoza Longoria, de Cristo 4; Juan Picos Díaz, de Gervasio 138; Armando Fuster Prieto, de Zanja 127; Juan Ramón Collado, de Monte 334; Norberto Manzano Martín, de Moreno 39; Cerro; Josefina Senra Pensado, de Oquendo 24; Carmen Rueda, de Cárdenas, de Luyanó 2; Caridad Ruiz Madrazo, de San Lázaro 23, en Lawton; Esperanza Cárdenas Barrios, de Mart 1, Puentes Grandes; Matilde Suárez Hernández, de Churruca 19; Elena Morejón Lindoa, de Chávez 23; Nieves Martínez Díaz, de Romay 44; Aurora Rivera Balsinde, de San José 88; Carolina Cansecó, de Aguacate 47; Adela Gil Gumá, de Sol 46; Mercedes Miranda Martínez, de Cepero 4; Zoila aVldés Quintero, de Zanja 113; Angela Basave Vázquez, de Palacios 25; Esther Pérez del Corral, de Aranguren 115; Josefina Montenegro Barroso, de Jesús María 21; Asunción Rodríguez Reyes, de Estrada Palma 107; Caridad Campos Chávez, de Atarés 16; Adela Inclán Herrera, de Nogueras 6, en la Ceiba; Julia Padrón García, de Neptuno 226; Sara González Basave, de Tres Palacios 25; Guillermina Chazo Quesada, de Estrella 125; Pilar Macías Cruz, de Salud 112; Herminia González Basave, de Tres Palacios 25; Hortensia Guzmán Mantilla, Calixto García 14, Samá; Angela García Cruz, de Salud 212; Francisca Rodríguez García, Jesús del Monte 295; María González Díaz, de Zanja 237; Luis Quintana González, de Moreno 34; Salomón Brun, de Merced 90.

Luis Quintana y Salomón Brun, fueron entregados a sus padres, debido a ser menores de edad.

Los detenidos fueron presentados ante el Jefe de la Vigilancia de la Habana, donde negaron los cargos que se les hacían.

Fué maravilloso el espectáculo de los aviones

Dos aviadores lanzaron luces de bengala y evolucionaron ayer noche sobre La Habana

ANOCHE el pueblo de la Habana contempló de nuevo las iluminaciones que, como parte de los festejos que terminaron ayer, lanzaron desde el espacio, en aparatos del Cuerpo de Aviación del Ejército Constitucional, los Instructores del mismo Sres. Pawley y Solórzano. El espectáculo fué maravilloso, elevándose los aviones a enorme altura, realizando distintas acrobacias por sobre la Capital, a medida que iban descendiendo hasta ser perceptibles a simple vista y que dejaban caer las citadas luminarias.

El pueblo aplaudió la intrepidez de los aviadores y la efectividad de los aparatos.

EL CUARTEL DE ALISTADOS DEL QUINTO DISTRITO

Fué colocada ayer la primera piedra del edificio que ha de servir de Cuartel para los Alistados del Quinto Distrito, o sea del Regimiento Martí, correspondiente a la Provincia de la Habana, a cuyo frente está el Comandante Gonzalo García Pedrosa.

El acto tuvo lugar en terrenos del asiento del citado Distrito, antigua Décima Estación de Policía, junto al Río Almendares; asistió el Secretario de la Guerra y Marina Dr. Félix Granados, el Segundo Jefe de la Policía Nacional, Teniente Coronel Brito, en representación del Teniente Coronel Pedraza, Jefe del Cuerpo; el Capitán Belisario Hernández, en representación del Jefe del Ejército Constitucional, Ayudante del mismo; el Comandante Jaime Mariné, Ayudante también del Coronel Batista y numerosos invitados militares y civiles, entre estos los señores Armand y Arechabala.

Hablaron, el Teniente Valdés Cofiño, quien dió a conocer la significación de la nuevo obra; el Dr. Granados, el que expuso lo que simboliza el golpe del Cuatro de Septiembre del que surgió el actual Ejército Constitucional, que—agregó,—sólo tiende al bienestar del pueblo de Cuba; y el Comandante García Pedrosa.

Los concurrentes todos, así como las clases y alistados del Distrito fueron obsequiados con un ponche.

EXAMENES PARA SARGENTO TAQUIGRAFO

Ha sido circulado a todos los mandos del Ejército que el próximo día 28 de los corrientes, a la una de la tarde, en el local que ocupa la Ayudantía General del Ejército se celebrarán exámenes para cubrir una plaza de Sargento Taquígrafo en el Regimiento Agramonte, de Camagüey, que se encuentra vacante; se capacitarán, además como Soldados Taquígrafos, por orden riguroso de calificación a los aspirantes que obtengan mayor cantidad de puntos.

TRABAJANDO EN LA REORGANIZACION

Gran parte de la tarde de ayer la dedicó el Coronel Batista a laborar en la reorganización del Ejército Constitucional, que será, definitivamente, dada a conocer antes de fin de mes. En dicho trabajo cooperan con el Jefe del Ejército el Comandante Raimundo Ferrer, Jefe de la Ayudantía General del Ejército, el Comandante Tabernilla, Jefe de la Fortaleza de la Cabaña, el Comandante Querejeta, los Capitanes Auditores Azcuy y Alvarez y otros altos Oficiales.

DOS CARGOS TECNICOS A CUBRIR

Según nuestras noticias serán designados próximamente por la Ayudantía General referida, a cargo del Comandante Ferrer, por disposición del Coronel Batista, dos cargos técnicos en el Ejército: el de Segundo Teniente Dentista, para el cual se nominará al Dr. Leopaldo A. Oiz Ramos, y el de Segundo Teniente Arquitecto, del Cuerpo de Ingenieros, que recaerá en el Sr. Miguel Rodríguez Vicens.

Peregrinación a la tumba de Máximo Gómez

Un grupo de veteranos de los que estuvieron al lado del Generalísimo organiza el acto

Se nos remite para su publicaóin, la nota en que un grupo de veteranos de la Guerra del 95—los que formaron el Estado Mayor y la Escolta del Generalísimo—invita a sus demás compañeros para una peregrinación a su tumba.

He aquí el texto de la misma:

Peregrinación Veteranista Ante la Tumba del Generalísimo Invitación

«El domingo 17 de los corrientes se cumplen 29 años de la caída del Libertador.

Los veteranos que estuvieron a su lado durante la epopeya de 1895 a 1898, como componentes de su Estado Mayor y Escolta, invitan a todos sus compañeros y al pueblo de Cuba al acto de la ofrenda floral que harán ese día, a las 9 de la mañana, en el Cementerio de Colón, donde descansan los restos inanimados del inmortal guerrero.

Habana, 10 de junio de 1934.

Generales: Javier de la Vega y Armando Sánchez Agramonte.

Coroneles: doctor Gustavo Pérez Abreu, Leopoldo del Calvo, Tomás Olivera, León Primelles, doctor Lucas Angel Cerice y Eugenio Barceló.

Tenientes Coroneles: Alfredo Alvarez, Benjamín Molina, Jesús Cedeño, Alfredo Pie, Juan Muñoz, Antonio Tavel y Justo Carrillo.

Comandantes: José A. Cruz, Aurelio Moreira, Miguel A. Varona, Esteban Bauta, Segundo Corvizón, Américo Castellanos, Luis de la Cruz Muñoz, Armando Menocal, Raimundo Pérez, Aurelio Sombill, Otaliano Ajamil, Alfredo Benítez, Alberto Cabal y Marzo Rosario.

Capitanes: Angel E. Rosende, Tomás Curtis, José E. Echemendía, Eugenio Faures, Pedro González Castillo, Julio Madan, Rafael Ramírez y Pedro Iglesias.

Tenientes: René Díaz, David Luaces, Ismael Lezcano, Juan Lugo, Domingo Serrano, Emilio Subill y Juan Barrera.

Sargentos: Manuel Zayate, Vicente Cruz, Fernando Núñez, Javier Ordóñez y Calixto Conde.

DECLARA EL DR. MANACH QUE EL ESTUDIANTADO SE ESTA DEJANDO ARRASTRAR EXTRALIMITADAMENTE

«Los cincuenta muchachos que lucharon contra el machadato no les legaron a los ocho o diez mil restantes el derecho a erigirse en árbitros de la Nación», dice el Dr. Jorge Mañach

EL doctor Jorge Mañach, Secretario de Educación Pública, hizo anoche en Palacio las siguientes declaraciones:

«La República tiene una necesidad enorme de que se empiecen a decir en voz alta las cosas que toda la gente sensata está diciendo por lo bajo. Si el mismo civismo que muchos muestran para juzgar al Gobierno lo tuvieran para enjuiciar a los que no son Gobierno, empezaríamos a orientarnos un poco. Pero estamos viendo, por desgracia, una cobardía casi general frente a los brotes endémicos de intimidación o de imposición colectiva que la sacudida revolucionaria nos dejó y cuya expresión más típica es la tángana: sustituír la razón con el número.

Una de las cosas duras que hay que decir en voz alta es que el estudiantado se está dejando arrastrar a actitudes extralimitadas. Los cincuenta muchachos heroicos que lucharon contra el Machadato, no les legaron a los ocho o diez mil restantes el derecho de erigirse en árbitros de la Nación. Ya va siendo hora de preguntarse si el Gobierno está en las oficinas públicas o en las asambleas estudiantiles manejadas por unos cuantos líderes comunizantes. Porque lo peor del caso es que las mayorías estudiantiles están ausentes de esas determinaciones.

Mi caso personal no es más que el resultado de mi resistencia a esas actitudes. No pretendo ser infalible como funcionario; pero mientras esté en mi puesto, mantendré mi derecho a equivocarme con mi propia cabeza, y no con la de los demás.

La destitución del profesor Fermoselle—que es lo que ha dado motivo al acuerdo de la Asamblea universitaria de pedirme la renuncia—ya la he explicado públicamente. No separé al Dr. Fermoselle por sus ideas comunistas, sino por estar tratando de sovietizar la Normal de Santa Clara, es decir, un vivero de maestros futuros.... Algunos estudiantes han protestado; pero muchas familias de normalistas villareñas me lo agradecen.

Aunque no se le instruyó expediente al citado profesor, agoté la investigación previa; y creo que tengo, dentro de la ley, tanto derecho a separar sin expediente a un profesor nombrado por los estudiantes, como éstos puedan tenerlo hoy en la Universidad para estar fulminando profesores titulares.

Dudo mucho que mi compañero Ramón Hermida acepte la poco airosa comisión de venir a pedir la renuncia de un Secretario abecedario. Hasta ahora no lo ha hecho.

Por lo demás, ya dije en otra ocasión que sólo al Presidente de la República y al Consejo Central del ABC les reconozco facultades para retirarme su confianza.

No necesito decir que el puesto no es como para adherirse a él.... Pero estamos viviendo un momento crítico de la Nación en que desertar es poco menos que traicionar. Tengo unas ganas enormes de irme; pero no me iré mientras crea estar cumpliendo con mi deber de cubano y de abecedario. Este deber no puede ser otro hoy que el de salvar, dentro del orden y la disciplina social, los ideales constructivos de la Revolución.

Doctor Mañach.

Nos visita un jurisconsulto nicaragüense

Se dirige a Detroit, Mich., a una Convención del Rotary. Admira los progresos de nuestro país

NOS honró anoche con su presencia, en la Redacción del DIARIO, el Dr. Jerónimo Ramírez Brown, abogado en ejercicio de la ciudad de Managua, Capital de Nicaragua, América Central, al que acompañaban el señor José González Porto, Director-Gerente de la Editorial González Porto, de Obispo 87, y el señor Antonio Batlle, de la misma casa, que, como se sabe, mantiene conexiones con los países hispanoamericanos.

El Dr. Ramírez Brown llegó ayer en un avión de la Pan American, y permanecerá en ésta hasta mañana, en que, por esa misma vía, se dirigirá a Miami y de ahí a Detroit, Michigan, Estados Unidos de América, para asistir a la Convención Internacional de Rotarios que se desarrollará en la gran ciudad norteamericana del 25 al 29 de los corrientes, en representación de los Rotary Clubs de Managua y de Ciudad de Guatemala.

Trátase de una destacada personalidad centroamericana que ha prestado su concurso, sin atender sacrificios ni privaciones, a la santa causa de la grandeza de su Patria y de Centroamérica; ha sido abogado consultor del Banco Anglo-South de Managua; Subsecretario de Relaciones Exteriores del Gobierno de Puerto Cabezas; Ministro Plenipotenciario de Nicaragua en México, en misión especial para la toma de posesión del ex-Presidente Plutarco Elías Calles, en 1924; y Director del periódico «La Tribuna», de Managua. Es jurisconsulto de nota y convencido hispanoamericanista.

No ha querido el Dr. Ramírez Brown dejar de visitar esta casa del DIARIO DE LA MARINA, la que ya conocía por medio de la Editorial González Porto y, también, manifestar sus ardientes deseos de conocer la Habana, de cuyos progresos está verdaderamente sorprendido.

También el Dr. Ramírez Brown nos expuso su profunda satisfacción por el regocijo que experimentan los cubanos por la abrogación de la Enmienda Platt y se felicita de haber llegado en los precisos momentos en que Cuba ha alcanzado su plena soberanía, como buen hispanoamericano, ya que entre Cuba y sus hermanas todas de la América y, especialmente, del Centro, existen tantos puntos de contacto.

El Dr. Ramírez Brown fué cumplimentado por el Dr. Rafael María Angulo, Presidente de la Asociación de la Prensa y distinguido redactor del DIARIO, con quien departió extensamente.

Grata estancia entre nosotros y feliz éxito en su gestión, deseamos al connotado centroamericano.

Cuatro muertos y 6 heridos al caer un avión en Argentina

El accidente se debió a fallos en el motor. Cayó sobre un lago, incendiándose

BUENOS AIRES, junio 11. (AP.) Comunican de Jumín que un aeroplano de la Pan-Agra que se dirigía a Santiago de Chile cayó en el pequeño lago de Mar Chiquita, situado a 200 millas al oeste de esta capital, resultando cuatro muertos y seis heridos.

Los muertos fueron el piloto, el copiloto y dos pasajeros una norteamericano llamado H. Grieg Veeder y el otro chileno, llamado María Milla Martínez.

Entre los pasajeros heridos se encuentran una hija de María Milla, que sufrió la fractura de una pierna, y Carlos Alessandri, sobrino del Presidente. Los restantes heridos son el radio-telegrafista, el mayordomo y dos pasajeros.

El accidente se debió, según todas las indicaciones, al mal funcionamiento del motor, que comenzó a fallar cuando el aparato cruzaba por una bolsa de niebla.

Los agricultores de las cercanías oyeron una explosión antes de que el aeroplano cayera en el Lago. Los supervivientes se subieron a las alas del avión, que habían quedado flotando, y esperaron varias horas antes de que les llegaran auxilios.

HABRA HOY CONSEJO DE SECRETARIOS

Esta tarde a las cuatro tendrá efecto en Palacio un Consejo de Secretarios para tratar asuntos de importante actualidad como son la Ley de Bases del Censo Electoral, el Impuesto al Café y la Ley de Defensa Social.

UNA BOMBA EN LA VIBORA

Esta madrugada estalló una potente bomba en la casa San Mariano número 13, entre Buenaventura y Jesús del Monte, en la Víbora, residencia del señor Clemente Cruz, ocasionando algunos desperfectos en las puertas, ventanas y muebles de la sala.

Se informó a nuestro repórter que en la expresada casa existe la Agrupación Independiente Político Feminista X, de la que es Presidente la señora Lucrecia González.

La Policía acudió a dicho lugar, iniciando las oportunas diligencias, con las cuales dió cuenta al Juez de Guardia, ignorándose por el momento quiénes sean los autores del atentado.

El periódico "The Sun" dice que Cuba está al borde de una dictadura militar, a causa de la completa desorganización que dejó el machadato

Agrega que Mendieta se ha visto obligado a decretar la Ley Marcial en la República

BALTIMORE, junio 11. (AP.)—El periódico «The Sun» publica hoy un editorial en que dice que el Presidente Mendieta ha resultado más débil en la primera magistratura que el ex presidente Grau San Martín, y añade que «posiblemente el coronel Mendieta lamenta haber accedido a la firma del último tratado».

Añade el periódico que los despachos que recibe de la Habana indican que la dictadura militar constituye una amenaza que pende sobre el cielo de la política cubana.

«El general Machado—añade—dejó la maquinaria cubana en un estado de completa descomposición y la moral del pueblo casi aplastada. Aun en circunstancias más favorables que las presentes no sería fácil establecer en Cuba un gobierno representativo eficiente. Será preciso tolerar una especie de régimen interino hasta que pueda constituirse un gobierno ampliamente popular sobre bases permanentes, pero no existe razón alguna para que ese régimen temporal haya de tener la forma de una dictadura militar, reduciendo de esa manera al pueblo a la esclavitud.»

«Seguramente que debe ser posible la formación de un gobierno de coalición compuesto de jefes civiles de reconocida competencia y coraje hasta la adopción de las necesarias reformas políticas.

«El régimen de Grau San Martín pudo haber servido de base para tal gobierno temporal, pero lo impidieron la política del gobierno americano por una parte y los actos de los idealistas por la otra; pero no cabe duda de que tuvo más apoyo popular que ningún otro gobierno cubano en los últimos años.»

Sigue diciendo el editorial que la combinación de varios factores, entre ellos el no reconocimiento por parte de los Estados Unidos, obligó a Grau a abandonar la Presidencia y fué reconocido el régimen de Mendieta.

«Ahora bien—añade—Mendieta ha tenido que declarar la ley marcial para conservar el orden público, con lo que ha entregado prácticamente el poder a los militares y éstos piden ahora a Mendieta que les deje el campo.»

Termina haciendo elogios de la política de no intervención del Presidente Roosevelt.

MURIO EL COMPOSITOR FRANCES JOUBERT

VARSOVIA, junio 11. (AP.) — A los setenta años de edad ha fallecido en esta capital el famoso compositor francés Celestino Jouvert.

EL SR. POBLETE TRONCOSO, DELEGADO DE LA LIGA DE LAS NACIONES, QUE EMBARCO PARA GINEBRA, AYER, VISITO NUESTRA REDACCION PARA DESPEDIRSE

ACOMPAÑADO del Encargado de Negocios de Chile, Sr. Salvador Díaz Osa, en la mañana de ayer tuvimos el gusto de recibir en esta Redacción la visita de M. Poblete Troncoso, ilustre profesor de la Universidad chilena de Santiago, miembro del Instituto de Derecho Internacional y de la Sección del Bureau Internacional del Trabajo, quien venía a despedirse por partir en horas de la tarde hacia Europa.

El Sr. Poblete Troncoso, que se encontraba en la Habana en virtud de haber sido solicitados sus eminentes servicios por nuestro Gobierno, tuvo frases amables para el DIARIO DE LA MARINA y para la prensa en general; expresándonos, que tenía fe absoluta en que Cuba recobraría en breve envidiable prosperidad.

Agradecemos el honor que nos dispensaran tanto el Sr. Encargado de Negocios como el Sr. Poblete Troncoso, a quien deseamos la más feliz travesía hacia su próxima residencia en Ginebra.

Esta tarde será juzgado el Dr. Juan A. Lliteras

A las 2 p. m. se constituirá el Tribunal Disciplinario, para conocer de la denuncia hecha

PARA las dos de la tarde de hoy se encuentra convocado el Tribunal Disciplinario del ABC para juzgar al Dr. Juan A. Lliteras en el caso del Decreto sobre el embarque de oro. En este juicio también se encuentra encartado el señor José Salgado.

El Tribunal, que será presidido por el Dr. Alfredo Pequeño, se reunirá en Habana 86 y estará integrado por los magistrados Lecuona, Mora, Casuso, Pellón, Gaytán; Piñeiro; Ramos Soto Barroso; Calderón Alfonso; Casas; Portuondo; Cano y Diago, y el Dr. Salvador Miranda, que actuará de Secretario.

El Fiscal será designado por la Sección de Justicia del Consejo Central abecedario.

En dicho juicio se ha admitido toda clase de prueba, de modo que los miembros del tribunal puedan fallar con conocimiento de causa. Al salón de actos tendrán acceso los miembros del Consejo Central, los del Tribunal Nacional de Cuentas, un delegado oficial por cada ramal y seis delegados por Relaciones Interiores, representando cada una de las provincias.

En ese acto han de declarar como testigos numerosas personas. Entre ellas se encuentran el Secretario de Hacienda, doctor Joaquín Martínez Sáenz; el doctor Carlos Saladrigas, Secretario de Justicia; el doctor Roberto Guardiola, Subsecretario de Hacienda; el doctor Pedro López Dorticós, Subsecretario de Justicia, el señor Carlos García, Director de Rentas; los miembros de la filial de Cienfuegos y todos los que indique la defensa.

Sepultada por el agua una ciudad centroamericana

Ocotepeque, en Honduras, fué destruída, pereciendo todos sus habitantes

TEGUCIGALPA, Honduras, junio 11. (AP).—Los despachos oficiales recibidos esta mañana de las oficinas de la Presidencia, informan que la ciudad de Ocotepeque, cerca de la frontera del Salvador y Guatemala, ha sido destruída totalmente, por la inundación de los ríos Lempa y Marchala, habiendo perecido más de quinientas personas, entre las cuales se cuentan prominentes personalidades. Aún se desconoce el destino que han corrido muchos de los extranjeros que residen en dicha ciudad.

UNA BOMBA EN ZULUETA 36

Esta madrugada la policía de la Tercera Estación, dió aviso al Jefe de la Sección de Explosivos, que a la puerta de la casa Zulueta 36, había sido colocada una bomba, la cual fué ocupada y arrojada al mar, sin que llegara a estallar.

La asamblea universitaria acordó aceptar la renuncia al Dr. Núñez Portuondo, después de triunfar la tendencia que pedía la expulsión

Se permitió hablar a los Dres. Bisbé y Alvaré, originando gran confusión la acusación de éste al primero. El Claustro está citado para hoy, pero es probable que no se reúna

Movida e interesante resultó la asamblea de ayer por la mañana en el anfiteatro del Hospital Universitario.

Duró aproximadamente hasta las dos y media de la tarde y sólo se trató de un caso, el del doctor Emilio Núñez Portuondo, cirujano y Profesor de Clínica Quirúrgica de la Universidad, a favor de cuya absolución luchó denodadamente un grupo numeroso de estudiantes de Medicina.

Apenas iniciada la asamblea, el estudiante Angel Gutiérrez formuló al director de debates la petición de que se hiciese abandonar el local a toda persona que no se pudiese identificar como estudiante universitario, pero teniendo en cuenta lo nutrido de la concurrencia y los múltiples inconvenientes que ello ocasionaría, se determinó finalmente que ese requisito se exigiría como indispensable para la próxima asamblea, pues el número de personas extrañas que pudiera haber no merecía que se arrostraran todas las dificultades que se confrontarían.

Después de consumidos numerosos turnos sobre el caso del doctor Núñez Portuondo: los de los estudiantes Dorado, Carlos Martínez, Rodríguez Remos y José Angel Bustamante, entre otros, se pidió al Dr. don Carlos de la Torre que manifestase todo lo que supiera sobre el asunto, ya que por su calidad de miembro de la Comisión Depuradora y de líder del movimiento que se produjo en el profesorado universitario en el año 1930, podía hacerlo mejor que nadie.

HABLA DON CARLOS

El sabio profesor don Carlos de la Torre refirió que el doctor Emilio Núñez Portuondo había hecho constar su disconformidad con la actitud que se adoptara al firmarse el manifiesto contra el pasado régimen, pero que como universitario se declaró compenetrado con los catedráticos y los estudiantes de dicho centro docente.

Aclaró que el doctor Núñez Portuondo había actuado en ese momento dentro del derecho de libre manifestación que tiene toda persona, que era un profesional de sólidos pestigios científicos y que había prestado servicios a la causa salvando a muchos compañeros oposicionistas la vida, recalcando, finalmente, que todo ello, agregado a su actuación después del año 1930, había llevado a la Comisión Mixta de profesores y alumnos a pedir su absolución.

EMILIO ALVARE VS. BISBE

Tras de haber hablado otros estudiantes, tales como Revilla, Quintana, Chelala, Torriente... el doctor Bisbé pidió permiso a la asamblea para hacer uso de la palabra.

Tomó a su cargo la defensa del doctor Núñez Portuondo, explicando su situación durante el tiempo que fué Presidente de la Federación Médica de Cuba y su participación en el homenaje nacional que aquella corporación rindiera, homenaje que se tomaba como base de la acusación, señalando, para terminar, su ejecutoria hasta la caída del machadato.

A continuación, con permiso también de la asamblea, habló el doctor Emilio Alvaré, quien se refirió a la Federación Médica y a la actuación de la misma en distintos momentos, lanzando determinada acusación contra el doctor Bisbé, lo que originó un fuerte incidente, que sembró el pánico y la confusión entre la concurrencia.

Reconstruída la reunión, que quedó materialmente disuelta, y establecido el orden entre los asambleístas, que se deshacían en comentarios, la Mesa, tras de conceder varios turnos más, procedió a someter a votación las mociones que habían sido presentadas, que se reducían a tres fundamentales: expulsión, absolución y aceptación de renuncia.

La votación arrojó 138 sufragios a favor de la expulsión, 98 para la absolución y votaciones menores aún para la moción de aceptación de renuncia y las otras que se habían presentado.

Fué protestada, originándose un alboroto formidable, ya que la tendencia vencedora se oponía a que se repitiese la votación.

La Mesa, sin embargo, después que logró imponer el silencio, volvió a sacar a votación las mociones.

Los que se manifestaban anteriormente por la absolución y por otras tendencias poco radicalistas, se aliaron, políticamente, a los que mantenían la de la aceptación de la renuncia, logrando vencer a los que triunfaran en la anterior.

Y en vista de lo avanzado de la hora, se suspendió la sesión para continuarla a las nueve de la mañana de hoy.

HOY SE REUNIRA EL CLAUSTRO

Para las ocho y media de la noche de hoy se encuentra citado el Claustro General de Profesores de la Universidad, con el objeto de tratar de los trascendentales problemas que actualmente confronta.

Sin embargo, teniendo en cuenta que aún la asamblea estudiantil no ha emitido todos sus fallos y que en el día de hoy será casi imposible hacerlo, ya que quedan casos de tanta importancia y tan complicados como el del doctor Antonio Sánchez de Bustamante, es muy probable que la reunión se vuelva a posponer de nuevo en espera de la liquidación total de la depuración cívica por el alumnado.

SE REUNIRAN, A LAS 3 P. M., LOS PROFESORES DE LETRAS Y CIENCIAS

Con el objeto de cambiar impresiones y orientarse en lo que se refiere a los problemas universitarios del momento, se ha citado a todos los profesores de la Facultad de Letras y Ciencias para las tres de la tarde, en el local de la Escuela de Ingenieros.

TERMINO EL PLAZO DE LA MATRICULA LIBRE

A las doce del día de ayer, se cerró el plazo concedido para el pago de la matrícula de los alumnos de la enseñanza libre.

SUSPENDIDAS LAS ACTIVIDADES DOS DIAS

Atendiendo la petición que le hiciera la asamblea de estudiantes, el Rector dictó un Decreto suspendiendo las actividades todo el día de ayer y el de hoy, con el fin de que los alumnos puedan dar término a la labor que se han impuesto.

SUBASTA ADJUDICADA

Ayer se reunió el tribunal de subasta para el material de limpieza, adjudicándosela a la firma de Feito y Cabezón, que fué la que ofreció mejor precio.

DOS PAQUETES SOSPECHOSOS HALLADOS POR LA POLICIA

Esta madrugada la policía de la Primera Estación, halló un paquete sospechoso, junto a la puerta de la casa Cuarteles y Espada, residencia del teniente del Valle, ayudante del señor Secretario de Guerra y Marina.

También la policía, procedió a ocupar otro paquete que se encontraba en una casa situada en Campanario y San Lázaro.

El Jefe de Explosivos, procedió a la ocupación de ambos bultos sospechosos, arrojándolos al mar.

M.E.C.D. 2016

"EL ABC FUE EL PRIMERO EN ABORDAR NUESTROS PROBLEMAS DE JUSTICIA ECONOMICA"

DIARIO DE LA MARINA

Fundado en 1832

Dirigido hasta 1919 por D. Nicolás Rivero y Muñiz

OFICINAS: HABANA, PRADO 103.—NEW YORK: Joshúa B. Powers Inc. 220 E. 42nd. St.

Editado por la Cía. DIARIO DE LA MARINA (S. A.) cuyo programa consiste «en la defensa de los intereses generales y permanentes de la Nación cubana, de los especiales de la Colonia española, la establecida en la misma y de la unión y armonía entre los diversos elementos que conviven en el país».

—Art. 1o. de los Estatutos.

Teléfonos del Diario

Dirección . . . M-3577
Administración . M-7911
Suscripciones . M-7911
Quejas M-7911
Clasificados . . A-3333
Jefe Redacción . A-3205
Redacción . . . M-7913
Sports M-7912
Agcia. Marianao FO-7380
» Guanabacoa XO-1584

PRECIOS DE SUSCRIPCION AL «DIARIO DE LA MARINA»

Habana y Provincias

Mes . . . $ 1.20
Trimestre . » 3.25
Semestre . » 6.25
Año . . . »12.00

Extranjero

Trimestre . $ 4.25
Semestre . » 8.00
Año . . . »15.00

Edición Dominical (Para el extranjero solamente)

Semestre . $ 3.00
Año . . . » 5.00

Continúa Sanidad dictando las medidas profilácticas para evitar la tifoidea en Camagüey

Hoy embarca para la ciudad prócer un Inspector Especial que dictará las medidas necesarias y caso de no realizarlas Obras Públicas, lo hará aquel Departamento. Dosis antirábica

Armonías

(Por GUSTAVO E. URRUTIA)

PROFILAXIS ELECTORAL

SI los grandes fraudes electorales tenían lugar durante los escrutinios de los Colegios y los recuentos de las Juntas, hay que hacer imposible las connivencias dando al público función fiscalizadora como en los sorteos de la Lotería Nacional.

¿Qué resultaría si después de puestas las bolas en los dos globos se hiciera salir al público del local del sorteo? Que en el acto fracasaría esta institución. El jugador habría de retraerse como hoy se retrae el elector. Por otra parte, la fiscalización del público no puede ser ofensiva para la probidad de las autoridades y candidatos electorales, por la misma razón que no lo es para las autoridades administrativas, para los delegados de las corporaciones ni para el propio Notario Público en los sorteos de la Lotería Nacional. Mientras más amistad, más claridad.

No puede seguirse consintiendo que antes y después de la votación haya oportunidades oficiales para escuchar las tentaciones de Satanás. Es ineludible que a esa entidad abstracta que se llama «el público», se le reconozca el mismo derecho de inspección, intervención y protesta que a los candidatos y sus representantes. Es preciso que al público no se le oculte nada que tenga derecho a conocer el más interesado en el proceso electoral. El público es el más eminente interesado y en definitiva quien ha de acatar el resultado de los comicios o repudiarlos, sabe Dios con cuánta violencia. Es el soberano y la Revolución no debe mantenerlo al margen como el régimen derrocado

Si la técnica no puede radiar simultáneamente por ahora la votación o el escrutinio de cada Colegio Electoral, en cambio no hay obstáculo para que en las Juntas Electorales se instalen micrófonos radiofónicos para divulgar todas sus actividades, además de asegurar la presencia del público en el local para fiscalizar todas sus operaciones tal y como es costumbre en los sorteos de la Lotería Nacional.

En cuanto a los niños de la Casa de Maternidad y Beneficencia, como no son bastante numerosos para servir todos los Colegios Electorales, pueden ser sustituídos por aquellos niños de las Escuelas Públicas cuyo aprovechamiento cívico y moral sea garantizado por sus respectivos maestros.

Sin la intervención del público, según el plan que expuse antier someramente, de nada valdrán el carnet y los otros requisitos ideados para la identificación del elector. Son remedios secundarios contra la piratería electoral, piratería que empieza en las inscripciones y termina con la proclamación, pero que hace sus peores estragos a espaldas del elector, y esto es lo que debe evitarse principalmente.

Yo he votado en pro de esos requisitos secundarios como Consejero de Estado y votaré por todos los demás que estorben el fraude individual del elector y las combinaciones o »piñas» ilícitas, pero propongo y mantendré, como cosa fundamental, el derecho del público, de los que no ostentan representación concreta, a cerciorarse, como Santos Tomás, de que todo se ha hecho bien en unas elecciones cuyo resultado tienen el deber de acatar. Me parece el mejor preventivo contra las sublevaciones.

Hoy embarca para la ciudad de Camagüey el doctor Fernando de Plazaola, Inspector Médico de la Dirección de Sanidad, de reconocida competencia en los problemas de enfermedades infecciosas. Lleva la misión de estudiar la situación, grave por cierto, que atraviesa la población con la gran cantidad de casos de fiebre tifoidea que se registra en estos momentos. Además, procederá a dictar las modificaciones que estime pertinentes en el plan profiláctico que se está desarrollando por las autoridades sanitarias locales, pues el doctor Verdeja, Secretario de Sanidad, quiere que se adopten las medidas más urgentes, indicadas en estos casos, para evitar la propagación del mal, ya que su origen es hídrico, debido a la contaminación de las aguas del acueducto con las de ríos considerados infectados y no atender la Secretaría de Obras Públicas a las indicaciones que le hace Sanidad.

Igualmente, para el pueblo de Morón, embarca hoy un Ingeniero de la Dirección General de Sanidad, con el propósito de llevar a cabo las obras necesarias para los desagües en la zona inundada recientemente por las contínuas lluvias, donde las aguas se han quedado estancadas, convirtiéndose en lagunatos, focos de paludismo y fiebre tifoidea.

Caso de que la Secretaría de Obras Públicas no proceda a llevar a cabo las obras que indique el referido Ingeniero sanitario, entonces el doctor Verdeja realizará las obras por su cuenta, dando conocimiento, desde luego, al Consejo de Secretarios para que determine la situación de los créditos necesarios.

VACUNA ANTIRRABICA

Ayer el Director de Sanidad, doctor Lorié, dispuso que se enviara al Jefe Local de Consolación del Norte la dosis de vacuna antirrábica necesaria para someter a tratamiento al vecino Mario Abreu, el cual fué mordido, hace días, por un perro al parecer atacado de rabia.

MARINERO FRANCES CON PALUDISMO

M. Edward Carteron, Ministro de la República francesa en Cuba, solicitó ayer de la Secretaría de Sanidad, y ésta accedió en el acto, el embarque para su país del tripulante del vapor «Mexique», M. Albert Malvant, que se encontraba recluído en el Hospital «Las Animas», atacado de paludismo.

Inmediatamente de concedida la autorización, tanto el Director del Hospital «Las Animas» como el Jefe del Servicio de Cuarentenas, dictaron las órdenes oportunas para que Malvant fuera trasladado a bordo del «Mexique» con las debidas precauciones.

$100,000.00 de fianza se fijará a las Compañías de Seguros de obreros

El señor Secretario del Trabajo declaró ayer a los periodistas, que sería modificada la Ley Alliegro sobre Accidentes del Trabajo, en el sentido de no fijársele la cantidad de 250,000 pesos a las compañías aseguradoras, como fianza para responder a sus obligaciones, sino solamente 100 mil pesos, en efectivo o en Bonos del Tesoro, tanto a las que están funcionando como a las que puedan organizarse en lo sucesivo.

Esta actitud del Departamento—agregó—obedece a las múltiples quejas recibidas relacionadas con la aplicación del nuevo Reglamento redactado por el Asesor Técnico, Dr. Orosmán Viamontes, que señala una fianza de 250 mil pesos.

Así, pues, con cien mil pesos garantizados, puede establecerse en la República una compañía de seguros contra accidentes del trabajo.

LA REVISTA «GRAFOS»

Hasta nuestra mesa de redacción llega el último número de la revista «Grafos».

Como los anteriores, resulta un alarde de buena impresión y de material selecto, tanto en lo que a artículos de colaboración se refiere como lo que respecta a información gráfica.

De más está decir que con esta divisa que se ha impuesto su Alta Dirección: cantidad y calidad, su circulación aumenta por números.

Modas y Arte en todas sus manifestaciones: literatura, fotografía, pintura constituyen su contenido y sus timbres de triunfos, con los que cada número es un jalón que clavan en la senda de las publicaciones de su clase en Cuba.

ROBO EN EL VEDADO

Manuel J. Díaz, vecino de 27 número 5 en el Vedado, denunció a la Policía que de su domicilio le habían sustraído prendas y ropas así como a su sirviente Manuel Janeiro González, ascendiendo lo sustraído a la cantidad de $540.00.

"PARA EVITAR QUE EL PASADO LEVANTE LA CABEZA Y SE BURLE DE LA REVOLUCION, TENEMOS QUE DEMOSTRAR TODA NUESTRA FUERZA" DECLARA EL ABC EN SU MANIFIESTO

Los que reprochan al ABC que no está cumpliendo su programa, olvidan que éste siempre tiene presente la suprema necesidad nacional, aceptando las limitaciones de un Gabinete Concentrado

La abrogación de la Enmienda Platt, la aseguración del Mercado Azucarero y la próxima revisión del Tratado de Reciprocidad, justifican por sí solas el actual Gobierno de Concentración

UN MANIFIESTO Y UN LLAMAMIENTO DEL ABC

El ABC puede ya hablar de nuevo. Los meses transcurridos desde su último manifiesto han sido de trabajo, no de palabras. En la oficina pública, desde el puesto de alta responsabilidad hasta el de cooperación modesta, dos, tres centenares de abecedarios han trabajado tesoneramente, sin tiempo para escuchar ni el aplauso de los generosos ni la diatriba de los resentidos. Los demás, —miles y miles de abecedarios esparcidos de un extremo al otro de la Isla— han sabido guardar el sereno y altivo silencio de los hombres y mujeres que llevan en sí una fé inquebrantable. Esperaban la hora en que el ABC, conocedor de sus responsabilidades, pudiera hacer pausa en el trabajo para dar cuenta de su cometido oficial.

Parece ya oportuno este momento en que todos los buenos cubanos celebran un gran adelanto de la Patria.

La derogación de la Enmienda Platt

La derogación de la Enmienda Platt se destaca entre un grupo de hachos trascendentales que, desde el 12 de Agosto de 1933, están marcando decisivamente el final de una etapa de nuestra vida Republicana y el comienzo consiguiente de una nueva era. Con la promoción de las juventudes Cubanas a la lucha cívica—que es el hecho fundamental— Cuba se ha conquistado el derecho a su libertad plena, y también a su plena responsabilidad, a su pleno esfuerzo. Desaparece una tutela extranjera humillante, que autorizaba el ingerencismo político y engendraba en el cubano un doloroso sentimiento de inferioridad, y se le reconoce a la Nación la madurez suficiente para regir sus propios destinos.

El ABC cree que le corresponde una cuota considerable en esta gran conquista. Organización de juventudes, como se proclamó a sí mismo en su Manifiesto inicial del año 32, al ABC se debe en gran parte esa movilización de las generaciones Repúblicanas que le ha dado su tono fundamental a la Revolución. Pero hay más. La derogación de la Enmienda Platt es, en buena medida, una consecuencia, y por tanto una justificación, de la política del ABC desde las postrimerías del Machadato.

Frente al imperialismo

Esta política abarca dos fases principales, la Mediación y la Concentración, ha sido tachada de «imperialista» —es decir, de sumisión al imperialismo— por los espíritus superficiales, o por aquellos de intención maligna que buscan su prosperidad política en las frases vacías que mueven irresistiblemente el sentimiento popular.

El ingerencismo político era un hecho. La flaqueza de los cubanos lo provocaba y la Enmienda Platt lo sancionaba. El imperialismo económico se nutría del ingerencismo político. Eliminar este era, por consiguiente, poner a Cuba en condiciones de desarrollar sus fuerzas naturales contra la presión económica extranjera. Era preciso y urgente acabar con el ingerencismo, denunciado ya en el Manifiesto-Programa del ABC.

Ahora bien: ante el hecho del ingerencismo sólo había tres actitudes posibles. Una, la actitud de sumisión y complicidad de la vieja oligarquía política cubana. Otra la actitud desmayada o escéptica de evasión: un especie de sentimiento de impotencia ante el poder extranjero, o de repugnancia romántica a poner en juego los resortes necesarios para contrarrestarlo.

La tercera actitud posible era LIDIAR CON EL INGERENCISMO Y SUPERARLO. Para ésto era necesario tomar posiciones hábiles y progresivamente dentro de autoridad extraña, minarle el terreno, acumular, ganarse el respeto de la otra parte y traerla a un pacto digno de amistad y de paridad. Como el ABC no es romántico ni demagógico, sino realista y responsable, optó por esa política. Como no creía que se le podía declarar la guerra a los Estados Unidos, ni ignorar la existencia de ellos, para arrancarles nuestros derechos, optó por ganarse a los Estados Unidos. Como sabía que tenía fuerza moral suficiente para acabar con el ingerencismo sin alardes, el ABC adoptó una política de superación paulatina.

Veremos cómo así se justifican todos los pasos del ABC.

Política de la Mediación

Esa política se explicó ya al problema inicial de la eliminación de la Tiranía, condición previa a todo esfuerzo constructivo.

Desde luego, el ABC se orientó, al fundarse, hacia la supresión del despotismo por medio del levantamiento armado. Para prepararlo y ganarse la autoridad necesaria ante el país —abrumado todavía por el fracaso de Agosto del 31— se vió obligado el ABC a desarrollar una etapa inicial de acción terrorista. Fué esta acción denodada y tenaz la que poniendo en jaque al Gobierno de Machado y depauperándole progresivamente sus recursos, creó en Cuba la situación insostenible que determinó a los Estados Unidos a ofrecer buenos oficios.

Por su parte, este ofrecimiento de buenos oficios, acorde con prácticas del derecho internacional común, significaba en sí mismo un desistimiento o renuncia al derecho de ingerencia concedido por la Enmienda Platt y representaba la amplitud de visión política, económica y social del Gobierno de Roosevelt que, de su advenimiento al poder, había marcado una línea de repudación de la política plutocrática e imperialista.

Por eso aceptó el ABC la Mediación. Por eso y, sobre todo, porque tenía la seguridad que podría superar aquella situación incidental como, en efecto la superó. En cambio, dicho sea de paso, los que rehuyeron la Mediación se confesaron, ra sobreponerse a ella, para oropor ese solo hecho, incapaces pavecharla en servicio de Cuba sin comprometerse. Gracias a la aceptación de la Mediación, se le pudieron ahorrar a Cuba incalculables meses más de aflicción y de oprobio. La política del ABC estaba por ese hecho justificada.

Política de la Concentración

Pero el ABC tenía un programa que cumplir. La eliminación de Machado no era sino el preámbulo de ese programa, que aspira a la renovación integral de nuestra vida pública. Como esto exigía también devolverle previamente a Cuba el grado de vitalidad política económica indispensable para sacarla de su marasmo, el paso siguiente tenía que ser la formación de un gobierno capaz de conseguir, por un lado, la retención de los mercados naturales la derogación de la Enmienda Platt, de Cuba y la revisión del Tratado de Reciprocidad, y por otro lado, la derogación de la Enmienda Platt, eterna rémora del civismo nacional.

Ese gobierno capaz tenía que ser un gobierno de concentración. El ABC conocía sobradamente las limitaciones de un tipo semejante de gobierno. Pero vió claramente que en un proceso revolucionario necesariamente convulsivo en sus comienzos y a cuya elaboración habían concurrido con igual derecho las fuerzas más disímiles, ninguna minoría revolucionaria estaba suficientemente madura para asumir por sí sola el poder y garantizar aquel mínimun de respaldo público indispensable para una obra constructiva. El intento de la Pentarquía y del Grausismo había de demostrarlo plenamente. Sólo podía lograr el ambiente doméstico e internacional necesario para los fines del Tratado de Reciprocidad: (derogación de la Enmienda Platt) un gobierno respaldado por la mayor suma posible de las fuerzas de ejecutoria revolucionaria.

Ese fué el tipo de gobierno que se creó bajo la presidencia neutral de Carlos Manuel de Céspedes. Los elementos desdeñaron románticamente la Mediación, se negaron también a formar parte de ese Gobierno, y, naturalmente, se dedicaron a conspirar contra él; pero cerró a la Nación sus más claras perspectivas.

El caótico período del Autenticato fué la demostración negativa de la tesis abecedaria. Con medidas prematuras y a menudo irresponsables y de simple captación demagógica, el Autenticato trató de disirra resolver de fondo el problema irmular su manifiesta impotencia pamediato de Cuba, para obtener las tres reivindicaciones básicas del porvenir cubano, que le hubieran ampliado a Cuba su economía y su soberanía.

El gobierno que quiso hacer fortuna con sus limitaciones, que alardeó de antiimperialismo mientras gestionaba desesperadamente por lo bajo el reconocimiento y la cuota yanqui, vió, sin duda, perfilarse en Montevideo la promesa de la derogación de la Enmienda Platt, porque esta derogación era parte de la política general de Roosevelt; pero no logró acreditar representación y estabilidad suficiente para hacer que cristalizase aquel anuncio diplomático...

Era, pues evidente que la recuperación de la cuota azucarera, la rectificación del Tratado de 1902 y la del Tratado de Reciprocidad no podían lograrse sino mediante una inteligencia hábil y digna con los Estados Unidos, y no con absurdos desplantes de indiferencia o de nostilidades. La aquiescencia americana era necesaria, y los Estados Unidos no efectuarían ningún convenio más que con un gobierno cubano que demostrase teer capacidad y apoyo suficiente para no comprometer e invalidar aquellas decisiones. Otro gobierno de concentración era, pues necesario.

El segundo gobierno de concentración no nació como se ve de ningún acto de pura fuerza o de puros caprichos, sino por la simple ley de la necesidad histórica. Los pueblos tienen por lo general, en cada momento, el gobierno que necesitan.

La Concentracón y sus limitaciones

El ABC ofreció su apoyo pleno al Gobierno de Concentración que había de presidir el ilustre y austero Coronel Mendieta, sin existir en modo alguno su ingreso en él, y al incorporársele, dió una prueba más de que no es una fuerza revolucionaria de criterio superficial, sino de hondo sentido realista.

Porque esa incorporación representaba la subordinación por parte del ABC de las preferencias sectarias a las urgencias Nacionales. Organización de juventudes, todo invitaba al ABC a unirse más bien a los jóvenes del Autenticato, sus antiguos compañeros de lucha. Pero estos jóvenes marcaban una línea política que, a fuerza de ser simplista y temeraria, resultaba retardataria, porque comprometía aquellos intereses básicos de la Nación en que tenía que apoyarse la gran renovación futura.

Asimismo el ABC tenía que deponer, en aras de una suprema necesidad nacional de cohesión y de orden, todos los resentimientos derivados de las dolorosas vicisitudes posteriores al 4 de septiembre. No podía hacer del rencor el eje de su política, ni podía encastillarse en actitudes de reivindicación que estaban ya francamente superadas por la realidad.

El deber del ABC era, en aquel momento, unirse a las fuerzas políticas de fisonomía tradicional. No puede negarse que esas fuerzas tienen inevitablemente, matiz restauracionista. Aspiran a un mero estado de paz y de legalidad, por medio de la Constitución de 1901 o una que la supla. El ABC, por el contrario, apetece una re-estructuración de la vida cubana a la altura de los tiempos. Cree que Cuba tiene que ser modificada desde la raíz, y que una modificación tan profunda no se puede lograr con mecanismos y criterios de viejo cuño.

Es evidente, por tanto, que en un Gobierno así compuesto y por mucho que haya, como en el actual Gobierno hay, una total coincidencia de levantados propósitos y de nobles actitudes, tiene que existir un conflicto latente de orientación entre el espíritu restaurador y el espíritu renovador. Si el conflicto no se plantea de un modo crítico es porque se tiene siempre presente la suprema necesidad nacional de atemperar las actitudes a un denominador común de intención. Pero la limitación existe, y los que por malicioso antagonismo o por impaciente fervor le reprochan al ABC «no estar cumpliendo su programa» en el actual Gobierno, olvidan demasiado esa esencial contradicción interior, que limita todas las posibilidades.

Actuación programática del ABC

Lo cierto es que el ABC sí está cumpliendo su programa, puesto que está preparando las grandes realizaciones que en el mismo se postulan. Había que aceptar esas limitaciones del Gobierno de Concentración a cambio de unas cuantas conquistas fundamentales que son presupuestos necesarios de toda acción programática. El Gobieron de Concentración ha logrado ya dos de esos grandes propósitos: la aseguración del Mercado Azucarero y la derogación de la Enmienda Platt.

Está en vías de alcanzar su tercer objetivo: la revisión adecuada del Tratado de Reciprocidad.

La aseguración del Mercado Azucarero natural mediante la obtención de una cuota de importación para los azúcares cubanos, salvó a Cuba de la miseria absoluta y de su ruina económica definitiva. La revisión del Tratado de Reciprocidad completará esa rehabilitación, dándole a Cuba la posibilidad de una expansión económica, con ella la resistencia necesaria para defenderse del imperialismo económico.

Por que este famoso imperialismo no es otra cosa que la operación natural de fuerza expansiva del capital actuando entre dos zonas distintas de presión económica. Hagamos a Cuba próspera, distribuyamos adecuadamente esa riqueza entre el pueblo cubano, y el imperialismo quedará reducido a un cuento comunista.

La derogación de la Enmienda Platt le permite a Cuba contar con la energía cívica interior indispensable para abordar esos grandes empeños de justicia económica que el ABC fué el primero en formular claramente en su programa. Porque esa derogación a cuyo logro actual ha contribuído mucho el tesón y la pericia diplomática de Cosme de la Torriente y Márquez Sterling, es una realidad absoluta. Sólo pueden mirarla con indiferencia o con recelo los que tienen demasiado arraigado en sí mismo el menguado complejo de inferioridad que la Enmienda fomentó durante más de treinta años de tutela. Los demás cubanos, los que están enérgicamente decididos a la creación de una patria nueva a costa de cualquier sacrificio, han saludado la derogación con alborozo, y como el ABC tiene orgullo bastante para declarar con lealtad su aprecio del alto espíritu de justicia histórica que ha demostrado en este caso el presidente Roosevelt y que ya había acreditado en Cuba durante la mediación, su representante Sumner Welles. La dignidad del derecho no se merma por la gratitud a quienes lo reconocen.

Estas conquistas trascendentales justifican por sí solas el gobierno de concentración, igual que la eliminación de Machado bastó para justificar la Mediación. La política del ABC en uno y otro sentido se acreditaba por sus resultados.

Avance económico del ABC

Pero no nos hemos contentado con eso. No obstante las limitaciones del gobierno de concentración a que ya se ha hecho referencia, el ABC ha ido marcando en él un avance hacia la renovación integral, particularmente en el sector económico, que es la base misma del programa abecedario. La moratoria de la deuda exterior fué una medida resuelta que, por sí sola, basta para desacreditar la estúpida chismografía sobre su supeditación a Wall Street. Al decretar la revisión de las operaciones con el Chase National Bank, el gobierno actual excedió con mucho la «independencia» del autenticato en el asunto, ya que el gobierno del doctor Grau San Martín no pasó de dictar una medida parcial y temporal. (*).

A renglón seguido de la moratoria exterior, el aumento de sueldo y el señalamiento de un jornal mínimo a los servidores del Estado, capacitando a éste para exigir a las industrias la fijación también de un jornal mínimo, son medidas que acentúan la rehabilitación económica de emergencia, tendiendo a levantar el nivel de la vida del cubano.

La acuñación de plata y emisión de certificados plata; la concesión de valor liberatorio a la misma; la reducción del contenido oro en la unidad monetaria, acusan valerosamente «frente a la resistencia de los intereses creados extranjeros» la tendencia a la creación de la moneda propia, uno de los puntos programáticos del ABC.

La prohibición de exportar capitales y el establecimiento de un impuesto de un diez por ciento sobre la exportación de rentas, o intereses correspondientes al rentista, tiende igualmente a ir desarrollando una fuerza económica defensiva interior que equilibre la fuerza invasora del capital extranjero. Entre tanto, se ha continuado la política del Gobierno anterior sobre la repatriación de emigrantes no deseables y se ha abordado la rectificación del sistema tributario.

Todas estas medidas son fundamentalmente programáticas. Todas ellas dan fe de un anti-imperialismo verdadero, un anti-imperialismo de contenido efectivo y no de mera gesticulación. Lo importante no es protestar, sino prevenir. Mientras otros chillan, el ABC actúa. No otra cosa hizo sino durante el machadato.

Actitud y criterios sociales del ABC

La labor del ABC en el Gobierno ha representado también un aporte a la vez enérgico y sereno, a la restauración del orden jurídico y de la disciplina social, profundamente quebrantados uno y otro por la sacudida revolucionaria.

El Gobierno de concentración se encontró el país al borde de la anarquía. Lo arbitrario se confundía con lo revolucionario y el espíritu de innovación con el espíritu de imposición. Era preciso, para hacer posible la más elemental labor reconstructiva, serenar los ánimos, ordenar las demandas, contener los intereses parciales que pretendían imponerse al interés general, restablecer, en una palabra, el respeto a la ley justa y a la justa autoridad. Era, asimismo, indispensable preservar a las instituciones fundamentales de los empeños disolventes de minorías entregadas a la agitación sistemática. La actuación de la Secretaría de Justicia y de la Secretaría de Educación a este respecto no necesita subrayarse.

Tampoco es desconocida la cooperación del ABC a los esfuerzos del Gobierno por situar en planos de justicia social los conflictos del trabajo. Sobre este orden de problemas, el ABC tiene criterios definidos. La lucha de clases preconizada por el socialismo, y más violentamente por el comunismo, recuerda el estado troglodítico de la evolución social, y la tesis que la sustenta es una tesis primitiva. Así como la humanidad pasó, de la época bárbara en que los conflictos individuales se resolvían por la reyerta, a la época civilizada en que esos conflictos se dirimen por la administración de justicia a cargo del Estado, así la sociedad ha de evolucionar hacia un estado de superior civilización en que los conflictos entre los factores de la producción no se resuelvan por el uso salvaje de la violencia, sino por la intervención justa del Estado, que representa la totalidad de los intereses sociales y que no puede permitir que la producción se halle a merced de la explotación capitalista o de la violencia sindical.

El comunismo representa este tipo de violencia. So pretexto de crear «una sociedad sin clases»—concepción utópica cuyo absurdo está siendo patentizado por la misma Rusia de hoy, en que las castas burocráticas han sustituído a las viejas clases—el comunismo intenta acabar con el orden social jerárquico, del cual ha salido la cultura secular del mundo. Para acabar con la injusticia de los de arriba, entroniza la tremenda injusticia de la nivelación aparente. El comunismo es, pues, la desintegración social, mientras que el ABC representa una tendencia a la integración. El comunismo es la barbarie social, y el ABC es la JUSTICIA SOCIAL, o sea, la razón de cada uno dentro del interés común de todos.

Por eso el «ABC» está contra el comunismo y contra las llamadas «izquierdas» que le hacen disimuladamente el juego, como está contra el viejo liberalismo oligárquico y a cuya ineptitud e inmoralidad se debe la miseria del pueblo cubano y particularmente de sus clases trabajadoras Los obreros son el músculo de la nación Con ellos está el ABC, no con los que tratan de hacer al obrero enemigo de la nación. No con los fanáticos, que, por seguir ciegamente una consigna de Moscou, no vacilan en el intento de arrastrar a Cuba por caminos que sólo pueden conducirla a la pérdida o a la merma de su nacionalidad, es decir, a la anulación de esta preciosa conquista que la Revolución acaba de hacer con la derogación de la Enmienda Platt.

La evolución revolucionaria

Al traducir parcialmente estos criterios en medidas de gobierno, dentro de las posibilidades actuales, el «ABC» ha venido desarrollando una línea política que pudiera llamarse de evolución revolucionaria.

La paradoja se explica fácilmente. En cualquier país, la revolución precipitada y absoluta en un solo episodio, provoca un estado de anarquía y de caos que dificulta toda dirección, cuando no existe una fuerza revolucionaria que sea decisiva y abrumadora. Para sobreponerse a ese caos, es necesario invertir mayores esfuerzos que el que implica un proceso de rectificación ordenada, puesto que se requiere la tarea previa de crear el orden indispensable para toda la labor constructiva. Dadas las condiciones actuales de su economía, es muy dudoso que Cuba pudiera permitirse un largo período de conmoción sin quedar definitivamente desahuciada como pueblo civilizado.

La evolución revolucionaria, en cambio, es la renovación progresiva hacia un estado integral futuro. Este es el camino del ABC. Adelantar por él ha sido posible gracias a la actividad intensa de los miembros del ABC en el Gobierno y a la disposición favorable de los otros sectores en el Poder.

Hacia la renovación integral

Sin embargo, el ABC no ha podido demostrar todavía todo lo que es capaz de realizar. Para impulsar su gestión necesita, no sólo una actitud concordante por parte de los demás elementos del Gobierno, sino de la cooperación amplia, sostenida y entusiasta de todos los cubanos anhelosos de plasmar la revolución en conquistas perdurables.

La revolución no es el desbarajuste; no es el arrivismo descarado; no es la indefensión de intereses y derechos respetables; no es una patente de corso para sustraerse a las normas de la ley; y del deber individual. La revolución, como el ABC la concibe, es la forma abnegada de una Patria orgullosa, en que todos los cubanos se sientan iguales en el deber y en el derecho sobre una tierra propia.

Como la revolución exige la mayor unidad posible de pensamiento y de acción hacia ese fin renovador, el idealismo revolucionario del ABC necesita de todos los cubanos que así piensen. Pero en último extremo se bastará con sus propias filas, si es que las filas se saben apretar a tiempo.

La gran Concentración Abecedaria

Ahora es preciso demostrarlo. El próximo domingo 17, el ABC efectuará en la Habana una gran concentración de sus fuerzas nacionales. Esa concentración tiene que ser algo decisivo. Tiene que demostrar que el ABC no sólo cuenta con la calidad sino también con la cantidad y con el ímpetu.

Si en el Gobierno de Céspedes el ABC hubiera tenido ocasión de poner de manifiesto esa pujanza suya, no se hubieran producido las circunstancias que produjeron tantas vicisitudes dolorosas y que retrasaron lamentablemente la evolución revolucionaria.

Ahora hay que hacer lo que antes no se hizo. Nuevos y más ominosos peligros se ciernen sobre el porvenir de Cuba. El pasado descrépito y corrompido pugna por volver. La vieja política, que sumió a Cuba en la miseria y en el descrédito, trata de levantar la cabeza, se permite burlarse de la Revolución y afila sus uñas para el saqueo de las urnas y el soborno de las conciencias.

¡Abecedarios! ¿Permitiréis que eso suceda? ¿Consentiremos que los logreros hagan inútiles nuestras tumbas heroicas? ¿Toleraremos que nuestros veinte años de proscripción republicana, nuestros tres años de luchas y angustias contra el machadato, nuestros meses últimos de honrado servicio a Cuba, resulten estériles y nos veamos obligados a hacer mañana otra revolución?

El peligro está a la vista. No hay más que una manera de contenerlo. Tenemos que demostrar nuestra fuerza, **toda nuestra fuerza.** No pretendamos ser más de los que somos; pero tampoco ni uno menos de los que somos: mayoría o minoría, lo que cuenta en nosotros sobre todo es la decisión, la disciplina, el fervor por una Cuba más grande.

¡Mostrémoslo el día 17! La concentración tiene que servir para prestigiar aún más a nuestro ABC glorioso. Para permitir que sus representantes en el Gobierno aceleren el ritmo revolucionario del mismo. Para poner en evidencia la pujanza con que el ABC ha de cerrarles el paso a todos los que traten de oponerse a los fines históricos que el ABC tiene que cumplir.

Por eso, sustraerse a la cooperación adecuada para la concentración del día 17, equivale a incurrir en una grave responsabilidad como cubano y como abecedario. En nuestras filas no se conoce la deserción ni la tibieza. Hombres, mujeres, niños del ABC vendrán el día 17 de todos los lugares de la Isla, a recorrer, con sereno entusiasmo, las calles de la Capital bajo la enseña verde del ABC y la gloriosa bandera tricolor de la Patria!

Habana, 9 de junio de 1934.

Por el «ABC»:

EL CONSEJO CENTRAL.

«El ABC es la esperanza de Cuba»

«Todos unidos bajo la bandera del «ABC»

(*) El gobierno de Grau, en efecto, no hizo más que suspender los pagos que se estaban haciendo al Chase con los productos del Fondo Especial de Obras Públicas, hasta tanto se reintegrara al Fondo General de Rentas Públicas la cantidad que del mismo había llevado Machado al Fondo Especial para pagar los intereses del Chase en un momento determinado. En modo alguno repudió aquel gobierno la deuda. Por el contrario, la reconoció y había ordenado la continuación de los pagos tan pronto como se reintegrara aquella cantidad. (Véase Decreto No. ...., de ..... de 1933).

Está al borde de la tumba la joven Rosa Rodríguez, herida por una bomba ayer tarde

Todas las investigaciones permiten llegar a la conclusión de que Manuel Trujillo, muerto por la explosión, conducía la bomba, pero que los demás heridos no iban en su compañía

Manuel Trujillo Martínez, natural de la Habana, de 32 años de edad y cuyo domicilio se ha ocultado por sus familiares, pereció ayer destrozado por la metralla que contenía la bomba que llevaba encima al estallarle.

El hecho tuvo lugar frente a la accesoria de la casa Dragones número 98, por Campanario, residencia del periodista Julio Wong, de 28 años de edad.

Al ocurrir la explosión los fragmentos alcanzaron a Rosa Rodríguez Bermúdez, natural de Santa Clara, de 23 años de edad, casada y vecina de Campanario 109, que en esos momentos se encontraba en la puerta de su domicilio, en amistosa charla con su amiga Gregoria García Méndez, que resultó ilesa milagrosamente, y a José Antonio Garrido Pérez, natural de España, de 29 años de edad, del comercio y con domicilio en Manrique número 69, que transitaba por Campanario y Zanja.

LOS HERIDOS

Rosa y Garrido, fueron conducidos al Hospital Municipal, donde, a la primera se le apreciaron heridas con pérdida del hueso frontal y órbita izquierda, uno de los fragmentos se le introdujo en la cavidad craneana; y al segundo, una herida en la cara dorsal del pie izquierdo, siendo el estado de ambos grave.

La joven fué trasladada a la casa de salud Hijas de Galicia, teniendo pocas esperanzas de salvarle la vida los médicos que la asiten.

RECONOCIDO EL CADAVER

Mientras los heridos eran asistidos en dicho hospital, la Dra. Catalina Pazos, de guardia en el primer centro de socorro, se personaba en el lugar del hecho, procediendo a reconocer el cadáver de Trujillo. Le apreció múltiples heridas diseminadas por el cuerpo, con arrancamiento del brazo derecho, todas siendo producidas por la metralla que contenía el artefacto explosivo.

LA ACTUACION DE LA POLICIA

El Capitán Pérez, al mando de la Quinta Estación, actuó desde los primeros momentos, tomándole declaración al herido Garrido Pérez, quien declaró que en ocasión de transitar por Campanario y Zanja fué alcanzado por uno de los fragmentos de la bomba, sin que pudiera dar más detalles, pues al ocurrir la explosión iba sumamente distraído.

Los vigilantes 663, Y. Canino y 1987, R. García dijeron que se encontraban de servicio por aquellos alrededores cuando al sentir la explosión acudieron al lugar, recogiendo del pavimento a Rosa y a Garrido, conduciéndolos al Hospital Municipal, no así a Trujillo por haber fallecido instantáneamente y tener el cuerpo mutilado.

Vicente Rodríguez Bermúdez, vecino de San Nicolás 209, hermano de Rosa al enterarse que ésta estaba herida, acudió al Hospital a interesarse por su estado, asegurando desconocer detalle alguno en relación al hecho.

El vigilante 238, A. Brito dió aviso a la Quinta Estación de la explosión que fué minutos después de haber dado las doce del día. Desde la esquina de San Nicolás y Dragones donde estaba acudió, encontrando a un individuo destrozado por haber sido alcanzado por los fragmentos que la bomba contenía, siendo informado por el público que dicho individuo la llevaba oculta entre las ropas que vestía.

Procedió a ocuparle una tarjeta a su nombre del «Dependiente Trabajador», un carnet del Sindicato de Dependientes y Trabajadores, la fotografía de una joven, una fracción del billete número 29014, para el sorteo que ha de tener efecto mañana miércoles, un peso plata, y una peseta, deformados, y un pedazo de faja partida en dos.

También fueron ocupados por los alrededores, veinte proyectiles de fragmentos pertenecientes a la bomba.

También prestaron declaración el Sargento del Ejército Constitucional, José Quirós y el periodista Wong. El primero se encontraba en su domicilio, cercano al lugar del hecho, y al sentir la explosión acudió con toda prontitud, pudiendo saber que el occiso era portador de explosivo; el segundo, aseguró que Trujillo conducía la bomba, cuando ésta hizo explosión, lo que notó por encontrarse a la puerta de su domicilio por donde pasó Trujillo en dirección a Zanja, sin que en ese momento fuera acompañado de persona alguna.

ENTREGA DEL CADAVER

Ante el Capitán Pérez se presentó Nicasio Trujillo Martínez, natural de la Habana, de 38 años de edad, casado, linotipista y vecino de Strampes 80. Identificó el cadáver como el de su hermano, cuyas generales facilitó a la policía, no así su domicilio por no recordarlo en aquellos momentos. Le fué entregado el cadáver con la obligación de presentarlo en la mañana de hoy en el Necrocomio para la práctica de la autopsia.

LA POLICIA INFORMA

En el atestado levantado al efecto por el Capitán Pérez, éste hace constar que José Trujillo era un conocido agitador, que trabajó hasta hace poco en la empresa Omnibus de la Habana, siendo informado por el público que portaba la bomba cuando ésta hizo explosión y destrozado al alcanzarlo parte de la metralla de la cual estaba cargada.

Con lo actuado y ocupado, se da cuenta, por el Capitán Pérez, al Juez de Guardia diurna, Dr. Justiniani, que actuó en el Juzgado de Instrucción de la Sección Quinta.

LAS AUTORIDADES

Al conocerse el hecho se personaron desde los primeros momentos, el Jefe y

"OPUESTO SOY A TODA MIXTIFICACION DEL REGIMEN REPUBLICANO Y DEMOCRATICO"

El General Menocal declara en su manifiesto que, solamente deben quedar fuera de la Patria los que a ella no puedan volver por temor al fallo de los Tribunales de Justicia

país exige emprender su rehabilitación moral decretando un alto en la marcha de los antagonismos violentos para que triunfen la ley de la benevolencia, y la República cordial

El Conjunto Nacional Democrático propugnará los postulados en 3 grandes directrices: constitucional, económica y social que en este documento consignó y fundamentará su programa

umna Editorial

N APLAUSO L GOBIERNO

uando por decreto presidencial de de abril de 1932 se creó el Registro de Extranjeros, obligando a inscribirse en él y adquirir un carnet de identificación a todos los ciudadanos de otros países residentes en nuestro, criticamos esa medida con la severidad posible dentro del régimen de censura a que estaba sometida la prensa.

olvimos a hacer lo mismo, cuando se convirtió en Ley el 12 de diciembre del mismo año; después, al ser modificada ésta por otro decreto presidencial de 12 de diciembre de 1933, y finalmente al recargar el gonismo de los revolucionarios «auténticos» el precio del carnet de identificación, en vez de abolir la cosa socaliña creada por la dictadura machadista, a la cual aquel régimen, no fué a la zaga en eso y en otras cosas por el estilo.

Combatimos la medida de referencia—que no respondió a otro fin que el de allegar recursos al Tesoro—porque constituía un impuesto inicuo para los extranjeros, en contravención al precepto constitucional que los obligara a los cubanos «en cuanto a la obligación de contribuir a los gastos públicos del Estado, la Provincia y los Municipios»; porque requerir que se identificasen los que se hallan arraigados en el país, sin mirar en consideración la posición económica y social, ni incluso que son padres de cubanos distinguidos y hasta ilustres, es decir, ventajosamente conocidos por cualquier motivo, significaba, al propio tiempo una inujtsicia, una afrenta; y último, porque la creación del carnet era un paso hacia la implantación de la cédula personal, contra la que tanto se protestó durante la dominación española.

Al lugar de ese repudiable sistema que tropezó, como no podía dejar de suceder, con la resistencia pasiva de la mayoría de las personas a quienes afectaba y para las que era ofensivo que gravoso, indicamos, entonces que trataba de justificarse alegando la necesidad de ejercer estrecha vigilancia sobre los extranjeros indeseables para contener actividades peligrosas, que a ese fin y al de vigilar, en general, a todos los extremistas, se organizara la Sección de Investigaciones Sociales y la formación de prontuarios, cuando el r-gimen de identificación a los perturbadores del tipo indicado cuando incurriesen en falta o por los cuales fueran detenidos y que a los que vinieran al país, se exigiesen certificados de conducta expedidos por autoridad competente de la nación a que pertenezcan y de aquella de donde procedan. Esto, mírese como se quiera, es lo efectivo que el carnet, y no otra el decoro de las personas de bien y de trabajo, que se han incorporado a nuestra población y merecen consideraciones y respetos.

Toda precaución es poca contra los aventureros internacionales, y en cuanto a ellos y los individuos peligrosos de delito, se requieren normas leyes que sirvan de garantía a la sociedad y al Estado; pero dispuestas en forma que evite el error, el caso y la injusticia, esto es, que no cause irrogar perjuicio material o moral que iría en detrimento del buen nombre del país y pudiera dar lugar a enojosas reclamaciones. A lo que debe atender el Gobierno, prudentemente, a la vez, a reglamentar más estrictamente la entrada de inmigrantes con vistas a la profilaxis social, que no estaba en lo absoluto ligada con el carnet de identificación de extranjeros porque, en realidad, sólo propendía a obtener con esa sociedad recursos a expensas del dolor de muchos infelices y producía justificado disgusto a elementos que por múltiples motivos no conviene enojar a riesgo de alejar-

Recientemente se promulgó en el Ministerio un decreto por el cual se dispone que a partir del día 15 del mismo mes, «las personas que pretendan radicarse en el país, sean o no inmigrantes, serán sometidas al reconocimiento sanitario desde el punto de vista mental, por espacio de seis meses a contar de la fecha de su arribo y que «el fallo de los médicos nombrados podrá ser apelado por los interesados dentro de los treinta días siguientes, ante una comisión de especialistas integrada por un delegado del Ministerio de Salud Pública, el profesor psiquiatra de la Facultad de Medicina, o quien lo sustituyera en su ausencia en el ejercicio de la cátedra, y un especialista designado por el interesado».

Esto lo ofrecemos como ejemplo definitivo de la importancia que se da en países adelantados, como lo es la República Oriental, a los peligros de la inmigración y a los extremos a que se llega para evitarlos. Y nos pregunta: ¿qué no hemos de obrar en Cuba, lo mismo?

El Gobierno ha procedido con verdadero acierto al suprimir una de las indignantes socaliñas establecidas por la dictadura machadista y continuada por los revolucionarios «auténticos». El carnet del extranjero no tenía otro carácter, y en ése de todos los sentidos, era odioso. Con la eliminación de cargas como ésta, que no es, por cierto, la única eliminada por la actual situación, se proporciona alivio al pueblo, se bonifica algo de lo más ingrato del país y se hace tener fe en el por-

Todas las corporaciones que, como nosotros, abogaron por la supresión del carnet de identificación de extranjeros, han de agradecer y aplaudir el acto realizado por el Gobierno.

Al pueblo de Cuba:

La Revolución que culminara el 12 de agosto de 1933 con el derrocamiento de la Tiranía, ha cubierto la primera parte de su órbita, y logrado su inmediato objetivo, confronta la tarea de llevar a cabo el tránsito feliz a un estado constitucional permanente, que restablezca el ritmo de la vida política, económica y social de la República.

Las fuerzas cívico-revolucionarias que desde hace años me honran con su jefatura, sienten como yo, y en grado máximo, la responsabilidad que pueda corresponderles, y fieles a los postulados de la Protesta y consecuentes con su propia tradición, se aprestan a transformarse en un Partido político nacional.

En esta hora solemne considero deber indeclinable proclamar en su nombre ante mi pueblo, las líneas generales de su orientación y exponerle sus pensamientos y propósitos.

Y si la voz de un soldado de la Independencia puede y merece ser oída, yo la hago llegar a todos los cubanos para demandar el cumplimiento de los deberes cívicos y la firmeza en el empeño de salvar los principios democráticos que nos legaron los Fundadores.

I

El malestar económico y la agitación social, consecuencias de causas varias, agudizadas por la característica indefensión de nuestra riqueza; la ausencia de leyes garantizadoras del derecho obrero; el desajuste de todos los engranajes nacionales y el avance de exóticos extremismos, han producido la exteriorización violenta, en pugna abierta con el orden y la paz, de rebeldías latentes, que mantienen a la Nación en estado de inquietud y alarma.

Pero corresponde a mi más grande preocupación de hombre público la existencia de pasiones y rencores políticos que constituyen serias amenazas para la estabilidad del país. Cultivamos, en efecto, el odio, olvidando las enseñanzas de la historia patria, los consejos de los Precursores y nuestros propios compromisos revolucionarios; que todos coinciden en repudiar la venganza, y en señalar la unión y el amor, como los más necesarios de nuestros sentimientos colectivos.

Hay dos páginas evocatorias en el archivo de la Guerra Emancipadora: una es la declaración firmada en Montecristi. Allí escribieron Martí y Gómez, en los umbrales de la lucha épica, estas palabras inmortales: «Los que fomentaron la guerra y pueden aún llevar la voz, declaran en nombre de ella ante la Patria su limpieza de todo odio, su indulgencia fraternal para con los cubanos tímidos o equivocados, su radical respeto al decoro del hombre, nervio del combate y cimiento de la República, al español neutral y honrado, en la guerra y después de ella, y de ser piadoso con el arrepentido... En la guerra que se ha renovado en Cuba no ve la revolución las causas del júbilo que pudiera embargar el heroísmo irreflexivo, sino las responsabilidades que deben preocupar a los fundadores de pueblos».

Derrotada España y sin descender aún de su corcel de batalla el Generalísimo, escribió su famosa proclama del «Narcisa». La visión de Máximo Gómez se mostraba a tono con el pensamiento de que sólo el amor levanta a los pueblos, y por eso hizo de estas tres sencillas palabras el lema de la paz: «Unión y concordia».

Los mantenedores de la Protesta revolucionaria afirmamos, en el histórico Manifiesto de Miami, suscrito por los representantes de los Sectores que integraban la Junta Revolucionaria Cubana, principios semejantes, excluyentes del odio como motivo o consecuencia de nuestras patrióticas actividades.

Intéprete del sentir de una respetable corriente de opinión, estimo que el país exige emprender la obra de su rehabilitación moral decretando un alto en la marcha de los antagonismos violentos, de manera que sobre todo otro estímulo, triunfe la ley de la benevolencia y con ella la República cordial, «con todos y para todos».

II

Es deber inexcusable del Gobierno asegurar el imperio de la paz justa, que conceda y garantice a todos los cubanos el ejercicio de la ciudadanía y del derecho. Constituye este aserto tan arraigada convicción en mi espíritu, que a través de mis últimos empeños cívicos no me he cansado de repetirlo, y en día reciente opiné que debíamos poner término definitivo al triste capítulo del desterrado, ya que no se servía a los supremos intereses de Cuba manteniendo la injusta confusión entre el exilado político y el prófugo de la Justicia. Ha llegado la hora de proclamar, con mente despejada y corazón en alto, que sólo deben quedar fuera de la Patria los que a ella no puedan volver por temor a los fallos de los Tribunales, dictados en observancia estricta de la ley y limpios de todo estímulo o consideración pasionales.

Casi en los comienzos de un nuevo régimen—cuya directriz tiene que ser la de impedir la resurrección de conocidas desventuras—resulta medida de urgente conveniencia pública, la de liquidar jurídicamente las pasadas tiranías, señalando al efecto un plazo breve, a cuyo transcurso prescriban las acciones aún no ejercitadas por razón de actos punibles cometidos en defensa o cooperación de aquellos sistemas dictatoriales.

Se equivoca quien encuentre en estos pronunciamientos la menor flaqueza de mis inalterables principios revolucionarios. Mi historia me pone a salvo de tamaña sospecha. Los que todo lo ofrecimos por la libertad, no podemos empañar la victoria obtenida empequeñeciéndola con la prolongación injustificada de la venganza y el castigo.

Nunca estimaré justo que quienes sintieron ayer los dolores y las tinieblas del exilio y las violacionees de sus derechos humanos, puedan imponer hoy a otros compatriotas, en nombre de la Revolución, que se hizo por los fueros del Derecho, la amargura y el sufrimiento del destierro y de las persecuciones y amenazas que padecieron.

Y es que las Patrias no se consolidan ni se engrandecen con el triste espectáculo—ritmo obligado de la historia ibero-americana—de la continua mutación del perseguidor y el proscripto.

Por otra parte, si la Ley Constitucional vigente da a todos los cubanos, sin distingos, los atributos de la ciudadanía, inútilmente se buscará en derecho alguna razón capaz de establecer divisiones entre ciudadanos de primera y segunda clase, lo que equivaldría a reconocer la existencia de hombres privilegiados y de seres preteridos.

Para mí no existe regla superior de las actividades sociales, ni mejor sostén de la democracia, que el respeto consciente y efectivo de la ley; y estará muy distante de la verdad quien para juzgar las responsabilidades no delictuosas de la vida pública, buscase otros jueces que no sean aquellos integrantes del tribunal de la opinión al emitir su veredicto a través del sufragio libre.

III

Aprecio que en la tarea del reajuste de la República la mayor responsabilidad alcanza al Gobierno Provisional, depositario del principio de autoridad y disciplina, indispensables, ahora más que nunca, al ordenado desenvolvimiento de la vida colectiva.

Sus actividades las concebí siempre limitadas, como de rápida transición de un estado caótico a una situación intermedia y breve, en la que, sin otro objetivo que restablecer el orden y la paz y la marcha prudente de la maquinaria gubernamental, adoptase las medidas de emergencia, tendientes a solucionar los más urgentes problemas de carácter económico, social e internacional; y, de manera primaria, garantizase el derecho del pueblo a dictarse las reglas constitucionales, y a tenor de éstas, elegir libremente los mandatarios definitivos que inicien la vida estable de la Nación.

IV

El Conjunto Revolucionario Cubano accedió a la demanda del señor Presidente de la República para que se solidarizase con su obra de gobieno, aceptando, en el más elevado concepto de su deber, las realidades concurrentes a su formación, por las razones patrióticas que son del dominio público; y debo reiterar que ningún motivo fué superior a la confianza que nos inspira el Jefe del Estado de que siempre habrá de ajustar su política a los principios cardinales anteriormente consignados.

No le ha faltado al Gobierno Provisional, el generoso apoyo de quienes forman en las filas del Conjunto Revolucionario Cubano, o de algún modo siguen mis inspiraciones políticas. Esté seguro de que no le abandonará, mientras el coronel Carlos Mendieta y los componentes de su Gabinete, se produzcan con la dignidad patriótica que cabe esperar de su respetable historia.

Urge, y me permito demandarlo del señor Presidente, que se impulse la acción del poder por rumbos de serena energía, capaces de vigorizar las corrientes de opinión que están respaldando a la autoridad civil y a las instituciones que le sirven de basamento. Apremia, que en un intenso esfuerzo, presidido por el más grande espíritu de compenetración y de unidad de propósitos, entre las agrupaciones que tienen la responsabilidad del gobierno, se avance firmemente en la preparación de la libre consulta plebiscitaria, solemnemente prometida para fines del presente año, y cuyo éxito debe representar nuestro más trascendental objetivo, ya que es, en mi sentir, el único medio que podrá conducirnos a la ansiada normalización republicana.

Pueril sería sostener que sólo con las elecciones de la Asamblea Constituyente, habríamos ganado el sosiego y la felicidad del pueblo. Ahora bien, para su conquista yo no veo otra etapa inicial que la de la urna pura, prontamente abierta a la voluntad de la Nación.

Cierto es que los complejos problemas que en todos los órdenes nos afectan y apremian, exigen urgente estudio; pero evidente resulta, también, que cuestiones de tanta importancia escapan, por ahora, a soluciones definitivas, ya que el Gobierno forzosamente debe contemplarlas teniendo presente la provisionalidad de su mandato, y el hecho de que su potestad nace de una mera delegación presunta, que, en sana doctrina, limita la esfera de sus funciones públicas.

Sólo un Poder compuesto de mandatarios consagrados por la decisión mayoritaria de Cuba, es capaz de convertir en normas jurídicas las genuinas aspiraciones y ansias del país, y sólo él inspirará el respeto y la confianza ciudadanos que son restauradores de la paz moral.

V

Opuesto soy a todo intento de mixtificación del régimen republicano y democrático que estableció la Guerra de Independencia. Es punto básico en nuestra ideología la afirmación de esos dogmas y nuestra oposición decidida a los sistemas clasistas, totalitarios o corporativos, sea cual fuere la tendencia de extrema derecha o extrema izquierda que los apoye.

Estimo afirmación reaccionaria o demagógica, cuanto se ha dicho en Cuba condenando, como fracasado, nuestro sistema de Gobierno, que fundamentalmente descansa en el sufragio universal, la igualdad absoluta de los ciudadanos y la gobernación del pueblo por medio de los instrumentos que el mismo libremente elige.

Antecedentes históricos coloniales; ausencia de educación política, sólida y generalizada, fases dolorosas del proceso mismo de la independencia y las naturales dificultades del crecimiento nacional, análogas en todos los países de la Tierra, son los verdaderos motivos de los tropiezos que, como otros tantos jalones, marcan nuestra historia republicana. De ahí que importe recordar que la práctica de la democracia, como obra de arte al fin, es el resultado de ensayos a veces cruentos, rectificaciones constantes y consecuencia, en definitiva, del tiempo, la educación y el progreso.

Nuestro pueblo, en su breve, pero intensa historia, ha adquirido experiencia general suficiente para que no sea posible deslumbrarlo con promesas irrealiazbles, a cambio de su renuncia al sistema que fué la bandera de la Epopeya redentora. Y tiene el cubano un sentido demasiado diáfano de sus anhelos y necesidades, para que acepte, como buena o sincera, cualquiera de las doctrinas reaccionarias o radicales, que prometen bienandanzas, irrefutablemente desmentidas, por la realidad práctica de los países que, para su desgracia, viven hoy bajo el imperio de esos tipos de dictadura.

No abrigo dudas, como dijeron los Padres de la Independencia americana, que para asegurar los derechos inalienables a la vida, la libertad y la felicidad, los hombres aún no han inventado mejor sistema que aquel que constituye los gobiernos derivando sus justos poderes del consentimiento de los gobernados manifestado en la urna electoral.

VI

El Conjunto Revolucionario Cubano, concreción de las fuerzas que me siguieron en mis empeños contra el régimen derrocado en 12 de agosto último, y suma y enlace de cuantos cubanos de buena voluntad, procedentes de distintos cauces de la actividad cívica, respondieron al llamamiento que formulé para luchar por el cese de la indisciplina y el caos, debe variar su organización y procedimientos, a fin de dar paso a la constitución de un Partido político nacional que represente un firme instrumento de paz y civilidad.

El Conjunto Nacional Democrático —que así se denomina la nueva entidad— y que lleva en su nombre la parte medular de su programa, o sea, la afirmación de la nacionalidad y el culto a la democracia, propugnará los postulados que en este documento consigno a la apreciación soberana del pueblo, y fundamentará su Programa en tres grandes directrices constitucional, económica y social.

Bases salientes de la orientación constitucional han de ser el sufragio universal; la división e independencia de los Poderes Públicos; la protección a los derechos ciudadanos y su amparo frente a toda agresión o ignorancia, mediante una jurisdicción especial superior; la creación de la carrera administrativa; la sustitución de lo que hasta ahora ha sido Administración de Justicia, por un verdadero Poder Judicial; la reorganización de los regimenes provinciales y municipales a fin de dotarlos de vida propia y diluir la acción centralizadora del régimen republicano-unitario; y la consagración al cuidado del Estado —sin perjuicio de la autonomía universitaria— del servicio de la cultura y de la salud pública.

La directriz económica declarará fundamental el principio de la función social de la tierra; la protección al pequeño propietario; el restablecimiento del predominio del agricultor nativo; la garantía a todos los intereses económicos legítimos; la creación de la banca nacional; la unidad monetaria y la restauración sistemática de nuestras actividades comerciales, industriales y agrícolas, completado con la total renovación del sistema tributario, y una más justa política del comercio internacional.

Aspiramos a consagrar el derecho al trabajo junto a los derechos garantizados del hombre y del ciudadano; a la fijación de la pobreza mínima y de un nivel medio de existencia, y al reconocimiento legal de las medidas que contienen y consagran las conquistas del trabajador, tales como la defensa de la mujer, el niño y el anciano, amparo a la maternidad, garantía de los retiros, y cuantos pronunciamientos impongan la protección de las clases débiles y la desaparición de la falta de trabajo para el nativo.

En nombre del cubano, que tanto ha sufrido, para él pedimos el disfrute del primero de los derechos; el de la felicidad, y no es posible colocar a todos los hombres en el plano de conquistarlo y luchar por él, si el Estado, como depositario de la soberanía, no interviene para ayudar a las clases que, menos preparadas o menos afortunadas, vienen a la vida indefensas y sin recursos de resistencia, conquista y triunfo.

No me corresponde anticipar en detalles el Programa del Conjunto Nacional Democrático, sobre el que apenas me ha permitido, recogiendo enunciados generales por todos aceptados, hacer un brevísimo bosquejo. La fijación de ese Programa es objeto del estudio de comisiones especiales, que a su vez, rendirán cuenta de su trabajo a los organismos competentes del Partido en formación, y han de ser éstos los que decidan sobre dichas cuestiones, que en nuestra organización democrática no represento sino una opinión supeditada siempre a cualesquiera otras mejor fundadas.

VII

En la aurora de la reconstrucción y de la paz, yo formulo un patriótico llamamiento a todos los ciudadanos de la República que estuvieren conformes con las doctrinas del Conjunto Nacional Democrático.

Va en el primer término mi ruego cariñoos a cuantos con tanto entusiasmo y lealtad han laborado conmigo en el Conjunto Revolucionario Cubano.

Me dirijo en sentida petición a las mujeres, que haciendo gala de su tradicional espíritu de sacrificio y abnegación incomparables, tan brillantemente han conquistado la reivindicación electoral; a la juventud, vanguardia de la dignidad ciudadana; a la opinión indiferente o neutra, que después de la reciente y terrible experiencia, debe incorporarse a la vida cívica; a las clases económicas y productoras, fuerzas motrices del progreso nacional; al obrero y al campesino, canteras inagotables en la fabricación de la Patria libre, y a mis compañeros de la Guerra de Independencia, paladines y custodios de la Libertad.

En especial demanda acudo a los núcleos de opinión que han constituído los Partidos históricos de Cuba. En los peores días de la Dictadura proclamé públicamente su irresponsabilidad, y de ahí que me sienta autorizado para solicitar su concurso, y que pueda, sin rectificaciones de ningún género, dirigirme a los que integraron el Partido Conservador Nacional, ligado a mi vida y a mi historia durante casi cinco lustros de afanes y triunfos inolvidables.

E igualmente pido su valioso apoyo a las fuerzas liberales y populares que, adversarios de un ayer que no debe volver jamás, merecen, hoy como ayer, mi sincero y cordial respeto.

Y no sólo a esos grupos poderosos de opinión cívica dirijo mi ruego amigo. Hablo también a las demás agrupaciones políticas, y a todos los políticos, que no puedo admitir el ostracismo funesto, por tantos imprudentemente predicado, de una clase a la que en definitiva pertenecemos cuantos nos preocupamos de la cosa pública, pues únicamente estarán privados de acompañarme en esta cruzada del honor patrio, los que estuvieren incapacitados del derecho del sufragio, por resolución de los Tribunales de Justicia, dictada conforme a las leyes.

VIII

Cuba necesita un verdadero renacimiento que calorice la fe en la República inmortal y en sus instituciones tradicionales, pues los pueblos para salvarse tienen que mostrar en los instantes de mayor peligro, una invencible voluntad de vida.

Quienes demolimos para construir después, no podemos ignorar el imperativo mandato de nuestro deber ni aplazar el inicio de la obra que ha de levantar, de entre dolores pasados e incertidumbres actuales, a la Patria fuerte y virtuosa. Con entusiasmo inquebrantable ha de emprender esta tarea. No pongan en ella sus manos los descreídos, si los hubiere, que esta empresa exige, por encima de todas las cosas, confianza ilimitada en la vida perdurable de la Nación y en sus grandes y gloriosos destinos.

Creyente fervoroso en el patriotismo cubano, convencido estoy de que no llamo inútilmente al corazón de mi pueblo, y ya me siento unido a cuantos anhelan restablecer el imperio venturoso de la paz.

Sin otra ambición que la de servir desinteresadamente a mi país, como lo hice en los años de mi juventud, prometo solemnemente consagrarle, desde el Conjunto Nacional Democrático, las fuerzas de mi voluntad y los dictados de mi inteligencia.

Hoy, como antaño, me estimula el apotegma del Maestro: «Honran y sirven a su pueblo los que aún fuera de la justa medida, premian en nombre de él, la fe en su porvenir y la fidelidad en sus ideales».

M. G. MENOCAL

Habana, 11 de junio de 1934.

UNA LEY CUBANA

—La Ley que prohibe exportar dinero excluye los dividendos y bonos.
—Sí; es una ley cubana para los cubanos.

RECIBIO AYER EL TITULO DE PRESIDENTE DE HONOR DEL CONSEJO DE VETERANOS DE LA INDEPENDENCIA EL CORONEL MENDIETA

«La República acaba de entrar en su período de plenitud», dijo el Presidente de la República, y añadió: «Son indispensables todos los brazos y toda la buena voluntad de los hombres honrados». Habló también el Dr. Cosme de la Torriente, Pte. del Cons. Supremo

A las seis de la tarde de ayer, el Presidente de la República, coronel Mendieta asistió al Palacio Social del Centro Nacional de Veteranos de la Independencia, especialmente invitado por sus compañeros de armas los soldados de la Patria.

En dicho acto —que resultó concurrido y brillante— el Jefe del Estado recibió el título de Presidente de Honor de la Asociación de Veteranos.

El doctor Cosme de la Torriente, Secretario de Estado y Presidente del Consejo Nacional le hizo entrega al coronel Mendieta del honroso nombramiento.

Después de recibir el título —hecho en elegante pergamino— el Primer Magistrado de la Nación pronunció el siguiente discurso:

«Compañeros:

Me satisface profundamente hallarme entre vosotros en esta hora nacional. Me habéis honrado en alto grado al invitarme a presidir el presente acto, que es de afirmación republicana, porque se realiza por los viejos forjadores de las instituciones patrias y porque está conectado con el gran acontecimiento internacional que acaba de colmar los más vivos anhelos que nos condujeron a la lucha por la independencia y allí nos mantuvieron a despecho de los mayores peligros y sacrificios y en diaria porfía con la muerte.

LA REPUBLICA ACABA DE ENTRAR EN SU PERIODO DE PLENITUD

Quienes bregamos en los campos de Cuba libre por sacar a la Patria de su condición de colonia e ingresarla en el núcleo de los pueblos independientes y soberanos podemos ahora sentirnos satisfechos y felices. La República acaba de entrar en su período de plenitud. Aquellos férvidos deseos de emancipación absoluta que nos condujeron a la guerra se han logrado, al cabo de muchos años, merced a esfuerzos muy diversos. Y en estos esfuerzos —digámoslo honradamente— nos ha tocado participar de manera ostensible a los libertadores. Si antes afrontamos las penurias y durezas de la contienda armada, luego pusimos a contribución nuestra labor cívica para consolidar sobre el suelo nacional una democracia republicana y dar forma viable y humana al ansia del pueblo cubano de vivir la vida sin limitaciones.

CUBA ASCIENDE AL MANEJO CABAL DE SUS PROPIOS DESTINOS

Hemos concertado un nuevo Tratado de relaciones con los Estados Unidos de América. ¿Qué significación tiene este suceso? Tiene la enorme significación inherente a todo cambio fundamental. Porque es cierto hasta la evidencia que, en sus relaciones con los Estados Unidos de América, Cuba sale de un proceso histórico de más de un siglo y asciende al manejo cabal de sus propios destinos. Tiempos nuevos han traído nuevos modos de ver y resolver cuestiones internacionales en que hemos sido parte directamente interesada. Normas políticas concebidas por estadistas norteamericanos y mantenidas en los altos centros oficiales de Wáshington durante varias décadas han cedido ahora su preeminencia a las orientaciones de buen vecino adoptadas y propugnadas por el Presidente Franklin Delano Roosevelt y preclaros colaboradores suyos, en armonía con persistentes requerimientos de los hombres que en Cuba venían laborando por la abrogación de las estipulaciones de la Enmienda Platt, recogidas en el llamado Tratado Permanente, incluído ya entre los recuerdos puramente históricos.

GRATITUD A LOS ESTADOS UNIDOS

Debemos una vez más gratitud imperecedera a los Estados Unidos de América. En el lejano ayer, cuando combatíamos con las armas en las manos por la liberación patria, esa gran nación declaró ante el Mundo que Cuba era y de derecho debía ser libre e independiente, y sus fuerzas morales y físicas acudieron en nuestro auxilio hasta producir la organización del régimen republicano nacido el 20 de Mayo de 1902. Hoy, con elevadísimo concepto de nuestra posición internacional, los máximos directores de la Unión han coincidido con el pueblo cubano en la necesidad de extirpar aquella causa de malestar que el apéndice constitucional de 1091 puso en la alegría del 20 de Mayo. Así, el 20 de Mayo de 1934 ha saneado, hasta hacerla impoluta, la obra que culminó en el suceso del 20 de Mayo de 1902. Cuba fué entonces libre e independiente. ¡Cuba es ahora enteramente libre, independiente y soberana!

Esta inusitada novedad, fuente inagotable de regocijo patriótico, debe servirnos de acicate para proseguir las tareas que iniciamos sobre los campos de batalla. Nuestras responsabilidades —no me cansaré de repetirlo— son hoy mucho mayores que ayer. Estamos fuertemente obligados a administrar con prudencia, cautela y desinterés —que, al cabo, como Martí advirtió, es la mejor manera de servir el interés— el patrimonio que en absoluto dominio poseemos. Menester es que ante propios y extraños, un día y otro día, ofrezcamos la sensación de mutuo respeto sin el cual ningún pueblo puede avanzar. En Cuba, ahora más que nunca, precisa mantener como realidad inconcusa la preservación de la vida, de la propiedad y de la libertad. Es así como reafirmaremos y consolidaremos las conquistas revolucionarias de dos épocas —la época de nuestra independencia y la de nuestra libertad absoluta.

SON INDISPENSABLES TODOS LOS BRAZOS Y TODA LA BUENA VOLUNTAD DE LOS HOMBRES HONRADOS

Séame lícito subrayar aquí, ante los viejos soldados de la emancipación patria, la verdad de que para el Gobierno que tengo el honor de presidir constituye hondo anhelo el propósito de encauzar rápidamente la vida cívica. Estamos ocupados en preparar la legislación que propiciará la pronta realización de elecciones de Delegados a la Convención Constituyente. Sobre la marcha trabajamos —a la vez que por satisfacer las ansias revolucionarias en el orden económico y social —para colocar al país en condiciones de producirse libremente en comicios puros. De mí puedo deciros, con la lealtad absoluta, sin reservas mentales de ningún género, que, en prenda de la buena fe de mis procederes, he cancelado hasta la intención de toda actividad política relacionada con el manejo de la cosa pública después del breve período provisorio en que me ha tocado ocupar la presidencia de la República.

Para llevar a cabo esta labor de transición, para robustecer las instituciones nacionales, para poner a Cuba, en fin, en el camino de plena normalidad y a tono con sus necesidades morales y materiales, son indispensables todos los brazos y toda la buena voluntad de los hombres honrados. Nosotros, los que tuvimos un campo común —el campo de la contienda, en perenne contactos con riesgosos extremos— debemos esforzarnos más y más por hacer posible la mayor ventura de la República. Nos acompañan, para ello, las potencias espirituales provenientes de aquellos héroes y mártires que nos trazaron la vía dolorosa del deber. Invocando su memoria, bajo la acción de sus hazañas, os invito a persistir en el empeño de conservar por siempre a Cuba libre, independiente y soberana».

HABLA EL DR. COSME DE LA TORRIENTE

El Secretario de Estado usó después de la palabra e hizo un elocuente discurso de tonos profundamente patrióticos, llamando a los corazones que aman a Cuba a cooperar en la labor de mantener y enaltecer la República, ahora más soberana que nunca.

Se dirigió a los viejos soldados de la Independencia, recordándoles el deber en que están de adherir su esfuerzo a toda tarea que implique defensa de las instituciones nacionales.

Luego habló a los hijos y nietos de veteranos para demandarles, en nombre de la Patria, la continuación de la obra emprendida por sus padres y abuelos, la República Cubana, fundada por los mambises en la manigua redentora.

La enorme concurrencia que llenaba el salón tributó merecidos aplausos al Presidente y al Doctor Torriente.

En la mesa que presidía el acto, vimos también al general Mario García Menocal, ex-Presidente de la República; al coronel Almagro; al Secretario de Sanidad, Doctor Verdeja, y al de la Presidencia, Doctor Santovenia

Aniversario de la muerte de J.M. Gómez

Programa definitivo de las ceremonias q. tendrán lugar mañana, día 13 de junio

A las 11 a.m.—Ofrenda Floral en el Cementerio de Colón, junto al panteón que guarda los restos del prócer extinto, estando la oración a cargo del Dr. Dorta Duque y con el concurso de la Banda Municipal.

A las 4 p.m.—Acto docente que ofrecerán los alumnos de la Escuela «José Miguel Gómez», sita en Avenida de Acosta y Porvenir, en la Víbora. En este acto los niños harán diversas evoluciones a los acordes de varias marchas ejecutadas por la Banda Municipal. El Dr. Manuel Mencía dirigirá la palabra a los invitados.

A las 9 p.m.—Finalmente solemne velada en el teatro Nacional con el siguiente programa:

1.—Himno Nacional y acto de desvelamiento del lienzo ecuestre, debido al pincel de Mariano Miguel.

2.—Discurso por el prestigioso joven oriental y elocuente orador Calixto Manduley.

Segunda parte.

Concierto por la Orquesta Sinfónica, dirigida por el Maestro Gonzalo Roig con el concurso de varios artistas.

1.—Egmont, (Obertura) Beethoven.
2.—Ave María por la Soprano señorita Graciela Santos, acompañada por la orquesta. .. ..Luzzi.
3.—Adagio Patético .. .. .. Godard
4.—Oración Heroica, recitación por el señor Gustavo Sánchez Galarraga.
5.—Elegia por la Contralto señorita Dulce Díez acompañada por la Orquesta... .. ..Massenet.
6.—Filandia (Poema tonal) Sibelins.

EL AUTOR DE UN ROBO SORPRENDIDO POR LA POLICIA «IN FRAGANTI»

Esta madrugada la Policía procedió al arresto de Enrique González Fernández, de la Habana, de 17 años de edad, boxeador y vecino de Mercado de Tacón 16, al ser sorprendido en la azotea de la casa Neptuno 138, domicilio de Teodoro González Alvarez, vigilante nocturno número 5, sin que pudiera robar.

Según manifestó González Alvarez, al llegar a su domicilio se dió cuenta de la presencia de dicho individuo, por lo que lo persiguió, arrestándolo en la aoztea y entregándoselo a la Policía.

El acusado fué enviado al Vivac, por disposición del Juez de Guardia.

OTRO ROBO

En la casa Zanja 128, domicilio del señor Domingo Prado de la Torre, se cometió esta madrugada un robo de prendas, por valor de 450 pesos, sin que se tengan sospechas de persona alguna.

UN ARROLLADO

José María Fernández, sin domicilio, sufrió anoche lesiones de carácter grave, al ser arrollado en 12 entre 15 y 17, en el Vedado, por el ómnibus 645, que conducía Raúl Rojas Mayor, vecino de 23 y 18, que fué arrestado.

PIDEN SEA RATIFICADO EL SR. MIYARES ABRAHANTE

Un grupo de vecinos de Santa Cruz del Sur nos remite una copia de la carta telegráfica que le dirigieran, con más de doscientas firmas, al doctor Joaquín Martínez Saénz, Secretario de Hacienda, con el objeto de que sea ratificado en su cargo el administrador de aduana recién designado para dicho cargo, señor Clemente Miyares Abrahante, que no ha tomado posesión por no haberle hecho entrega el funcionario que viene ostentando el mismo y al que se le han hecho acusaciones que estiman injustificadas.

M.E.C.D. 2016

Ungüento Cadum

Para los Granos

El Ungüento Cadum hace que se sequen los granos y se desprendan, dejando la piel blanda y suave. Es calmante y antiséptico y empieza a cicatrizar tan pronto como se aplica. Ha probado ser un gran alivio para millares de personas que durante años han estado sufriendo de eczema, acne (barros), granos, furúnculos, úlceras, erupciones, urticarias, ronchas almorranas, comezón, sarna, heridas, arañazos, cortaduras, lastimaduras, ásperos, postemillas, escaldadura, sarpullido, quemaduras, costras, magulladuras, etc.

Inventos, innovaciones y curiosidades

La importación de vehículos de motor alcanzó un valor de $2.197,044 en Marzo. Esta ha sido la cifra mayor alcanzada en un mes desde el año 1930.

En los dos últimos años se han abierto el tráfico en China 2537 millas de nuevos caminos superficiales y 3933 millas de caminos subterráneos.

Ha sido erigido en Copenhague un edificio para oficinas, que es el más elevado de toda Dinamarca. Tiene 7 pisos y está construído de acero, reforzado con concreto. Ocupa un área de más de 161,000 pies cuadrados.

Un parasitologista de California ha inventado una lámpara que esparce rayos de varios matices para atraer a los insectos a los alambres, que los electrocutan.

USE MATA-MOSQUITO

KATOL

y dormirá tranquilo, cómodo y sin calor.
AGENCIA:
EL SOL NACIENTE
Obispo 80.

FARMACIA DROGUERIA DE "JOHNSON"
DE TURNO LOS LUNES
Obispo Nº 330 TELEFONO-A-2129

"LA MAYOR"
35 EDIFICIOS
700 EMPLEADOS
SARRA
DROGUERIAS
ABIERTA TODOS LOS DIAS
TODA LA NOCHE LOS MARTES
A-3000 A-3001

CONTRA LOS DOLORES
CAFIASPIRINA
BAYER

FARMACIAS de turno hoy

MARTES

Tte Rey 41 A-8026 A-3641	A-1106
Zenea 59	M-4170
Salud y Gervasio	M-5419
Consulado y Colón M-4640	A-4046
San Miguel y Lealtad ..	U-6743
Aguila y Barcelona ..	M-8510
San José 122	U-8507
Ave. de Menical 113 ..	U-6666
Tejadillo 38	M-5272
Aguila 180	M-5353
Gral. Aguirre 1	M-5557
Concordia y Oquendo ..	U-6841
Infanta y Concordia ..	U-7070
Máximo Gómez 485	M-4128
Ruiz de Luzuriaga 129 ..	M-5249
Compostela 163	M-8821
Avenida de la Independencia y Oquendo ..	U-6380
Bolívar y Muriq. M-5229	M-1229
A. de la Rep. 203 M-4268	A-7578
Corrales y Cienfuegos ..	M-4819
Manrique y Lagunas ..	M-4231
Máximo Gómez 172	M-5992
Príncipe 19	U-7097
San Nicolás y Rayo ..	A-8188
Infanta y Estrella	U4000
Ave. de la Rep. 217 ..	U-6815
Escobar y Virtudes	M-5020

VEDADO

17 No. 58, entre J e I ..	F-6092
Zapata y B	F-6007
Calzada y 10	F-6262
17 No. 453, entre 8 y 10	F-6193
23 No. 381, entre 2 y 4	F-6127

VIBORA

Tejar 16, Rpo. Lawton ..	X-2318
10 de Octubre 600	I-7581
San Francisco y Lawton	X-2316
10 de Octubre esquina a Chaple I-7289	I-7700
Sta Catalina y Luz Caballero	I-7474
Carrera de Managua y Valiente	I-5342
Gertrudis y Tercera ..	X-2777

JESUS DEL MONTE Y SANTOS SUAREZ

10 de Octubre 231	X-2247
10 de Octubre y Santa Emilia I-4473	I-7565
San Leonardo y Flores ..	I-7466

LUYANO

Calle 11 y R. de Cárdenas	X-2525

CERRO

Churruca 16	I-7440
Cerro esq a Patria A-6136	M-5136

NOTA: Este grupo deberá prestar servicio público todo el día y toda la noche de los domingos, días festivos y duelo nacional siguientes: Febrero 11; Marzo 25; Mayo 6; Junio 17; Julio 29; Septiembre 9; Octubre 21; Diciembre 2; Diciembre 26.

HABANERAS

LA MODA ACTUAL

En las grandes fiestas de más ceremonia, las figuras de la vida social que más se destacan lucen sus escotes espléndidamente descubiertos para no distraer la atención de los enormes aretes que se usan y que cubren casi las orejas.

Una distinguida dama, perteneciente a los mejores círculos sociales, llevaba unos grandes crips de oro en forma de alas prendidos en la parte superior de las orejas, en vez del lugar usual. A cierta distancia parecía que tenía pequeñas orejas puntiagudas de oro como un fauno. Su peinado estaba echado hácia atrás, de modo natural, con crespos al estilo griego que dejaba ver las orejas fácilmente.

Los clips, como los flexibles wraparounds en forma espiral, que se pasan sobre el lóbulo de la oreja, son favorecedores. Es sorprendente notar el cambio en el matiz y aspecto de la cara que dan estas joyas de múltiples colores. Aros de estilo criollo y gitano han entrado a formar parte de la nueva moda.

Estos se hacen en forma de círculos quebrados con los finales sobrepuestos e incrustados de piedras talladas o grabadas a ambos lados, de modo que lo mismo lucen visto por delante que por detrás. En cada punta hay un muellecito que se ajusta a la oreja que no está abierta y para las que están perforadas se sujetan con una barrita de oro, llevándose en la posición original que requiere la moda, o sea fijas, sin balanceos.

EN VISPERAS DE SAN ANTONIO

Cualquier fiesta, por sencilla que sea, donde se reunan varias personas, tendrá que obsequiársele de alguna manera y nada más natural que servirles dulces, puesto que es lo que con más gusto se acepta.

Pero estos dulces han de ser finos y escogidos para que se agradezcan doblemente. Los que se fabrican en la antigua dulcería **El Moderno Cubano**, de O'Reilly 37, son siempre los mejores en calidad y precio.

Para mañana, que es San Antonio, pueden hacer todos los encargos a **La Casa Potín** donde está El Moderno Cubano, llamando al teléfono A-7387.

MUEBLES ELEGANTES

La belleza del mueble no consiste sólo en el estilo y la riqueza del mismo. Los más elegantes y de verdadero mérito son aquellos escogidos dentro del gusto y la armonía del conjunto.

Si una habitación no es confortable, por muy bellos que sean los muebles, nunca lucirán como deben. El aspecto de las paredes, las cortinas y el color de las pinturas, contribuyen mucho a formar un ambiente agradable.

Antes de encargar su mobiliario debe hacer una visita a la conocida y bien acreditada mueblería **«La Moda»**, de Galiano y Neptuno, donde tienen, en amplios salones de exposición, bellísimos juegos de cuarto, comedor, sala e infinidad de piezas sueltas, propios para personas de gusto refinado.

También pueden ofrecer detalles del decorado, diseño y cualquier consejo sobre la distribución de los muebles, puesto que tienen un decorador competente y de reconocida fama. En **La Moda** puede escogerse un completo mobiliario desde el banco del vestíbulo hasta la última lámpara, en la seguridad de llevar el más elegante por el mejor precio.

BALCONES

(Inédita)

Hay un balcón florido en la Historia, Julieta.
El tuyo, donde oías a la alondra cantar.
Balcón que, eternamente, para todo poeta
será lírico emblema, será pagano altar.

Otro balcón con flores se abre en el alma mía.
Aquel donde mi madre tantas veces me vió.
¡Viejo balcón de idilio trocado en alegría,
desde que aquella sombra de mi vida voló!

Ese balcón de antaño, silencioso testigo,
melancólicamente me contempla pasar,
y hasta sueño que acaso quiere decirme: «amigo,
callo, porque me duele hacerte recordar».
¡Cómo su recia imagen, igual que un ala inquieta,
en un lejano vuelo te arrastra, corazón!
....
Hay un balcón florido en la Historia, Julieta.
¡En tu historia, alma mía, también hay un balcón!

Gustavo Sánchez Galarraga.

MENU DEL DIA

Almuerzo	Comida
Fruta bomba al natural.	Grape fruit.
Huevos a la alemana.	Sopa de flan.
Puding de pescado.	Frituras de crema.
Biftec Chateaubriand.	Pollo frío con jalea.
Ensalada de tomates.	Ensalada de habichuelas.
Gelatina de frutas.	Manzanas a lo reina.

RECETAS DE COCINA

Papas a lo Savoury

Se pelan varias papas chicas salcochándose. Aparte se prepara una salsa con cuatro cucharadas de mantequilla, una cebolla grande, perejil bien picadito, zumo de limón verde, sal, pimienta y nuez moscada. En una tártara se colocan las papas, encima el queso rallado y luego la salsa de mantequilla, cocinándose al horno.

M. R. de FONTANILLS.

Lily Pons ha revelado su gran secreto: se casará con el médico del barco en que está navegando

El romance que culminará en un matrimonio, comenzó en París, cuando se estaba divorciando

NUEVA YORK, junio 11. (Redacción).—A bordo del vapor «Cap Aroma» en alta mar se encuentra el hombre que ha logrado conquistar el corazón de Lily Pons, el Dr. Fritz Von der Becke.

No fué la estrella operática quien descubrió el nombre de su prometido sino uno de los miembros de su «entourage» en Buenos Aires. Hace varias semanas que Lily Pons había confesado que en su vida existía una nueva pasión. Pero dijo el milagro, sin nombrar el santo. Y la Pons no ha autorizado esta divulgación debida a la falta de reticencia de una secretaria.

El romance que culminará en un próximo matrimonio comenzó en París, en donde la famosa soprano de coloratura se encontraba gestionando un divorcio de su primer esposo, el abogado holandés y propietario de periódico, August Mesritz.

Von der Becke, de acuerdo con el relato de la secretaria de Lily, le propuso matrimonio después de decretado el divorcio. La diva se mostró complacida, pero no dijo ni que sí, ni que nó. En este estado de indecisión, el romance hubiera terminado, pero un compromiso teatral llevó a Lily Pons a Buenos Aires, y la casualidad quiso que el barco en donde realizara la travesía fuera un barco alemán, en donde era doctor un tal Von der Becke. Al llegar a Buenos Aires ya Lily Pons era la prometida de Von der Becke.

Aún no se sabe si Lily Pons, que tiene 29 años de edad, abandonará su carrera. En una entrevista celebrada horas antes de marcharse para Buenos Aires la soprano dijo:

—Basta decir que nos amamos y esa es la tragedia. Pensar en casarse ahora, volver a casarse nuevamente, con esta vida nómada mía, eso sería una locura. La única solución para mí sería casarme con un artista. Pero yo no estoy enamorada de ningún artista. Y yo no soy la clase de persona que me enamoro con facilidad. Por siete años he estado casada con el Sr Meesritz. Ahora amo otro hombre, pero cuando, cómo y dónde o si me llegare a casar con él, eso no lo puedo decir. Es trágico....trágico.

DIVERSAS ACTIVIDADES EN LA SOCIEDAD «C. ARENAL»

Según nos comunica la entusiasta secretaria del Comité Femenino señorita Josefina Isart, la prestigiosa sociedad estudiantil «Concepción Arenal», por mediación de dicho Comité se propone iniciar una serie de festivales que habrán de llamar poderosamente la atención.

El miércoles próximo en los salones del Centro Gallego ha de reunirse el referido organismo, segun lo ha dispuesto la simpática señorita Angela Boedo, Presidenta titular del citado Comité.

Muy pronto ha de efectuarse el baile arenalés en honor de «Miss Concepción Arenal», festival que ha de resultar de lo más atrayente por la originalidad de su preparación.

Las señoritas Boedo e Isart, nos encargan que anunciemos que a esta reunión del Comité Femenino, pueden asistir todos los asociados de la Sociedad, así como aquellas personas que estén interesadas en tomar parte en la preparación del festival en proyecto.

HOYO DE MONTERREY de JOSÉ GENER HABANA

PETITCETROS
HOYO DE MONTERREY
lo mejor
conchas "GENER" SOLO 5 cts

CRUCIGRAMAS

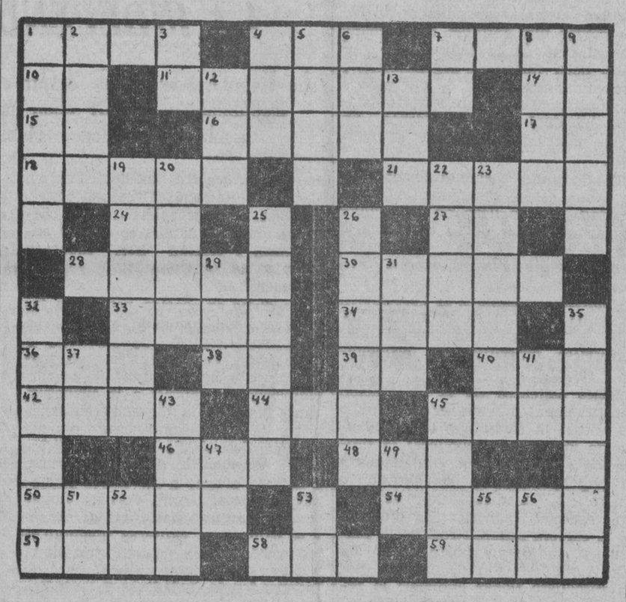

HORIZONTALES

1.—La parte más alta de la montaña.
4.—Altar.
7.—Dueña (pl).
10.—Rio de Suiza.
11.—Que tima.
14.—Dios del Sol.
15.—Seguro servidor.
16.—Isla de Turquía asiática, cerca de Anatolia.
17.—Contracción.
18.—Arteria mayor del cuerpo humano.
21.—Instrumento de agricultura.
24.—Escuché.
27.—Artículo.
28.—Puro (pl).
30.—Espíritu (pl).
33.—Cederá.
34.—Alabanza.
36.—Delincuente.
38.—Preposición inseparable.
39.—Igual al 10.
40.—Cada una de las doce partes en que se divide el año.
42.—Fruta del moral y de la morera.
44.—Río de Suiza.
45.—Poco común.
46.—Cabeza de ganado.
48.—Agarradera.
50.—Historiador árabe de España, nacido en Córdoba en el siglo IX.
57.—Instrumento destinado para ofender o defenderse.
58.—Nivel.
59.—Parte del ave (pl).

VERTICALES

1.—Edificio propio para ser habitado (pl).
2.—Nombre griego de la diosa de la curación.
3.—Asociación de torcedores.
4.—Dueño.
5.—Bahía.
6.—Nombre femenino.
7.—Terminación de infinitivo.
8.—Tiempo del verbo arar.
9.—Aumentativo de sala.
12.—Cólera.
13.—Hembra del oso.
19.—Que roe.
20.—Tiempo del verbo tirar.
22.—Se usa para remar.
23.—Inquietud, sobresalto.
25.—Atrevida (pl).
26.—Tiempo del verbo salar.
29.—Reza.
31.—Alabanza.
32.—Tiempo del verbo armar.
35.—Cocinada (pl).
37.—Río en la provincia de Lugo.
41.—Terminación de infinitivo.
43.—Medida de superficie.
45.—Vástago o vara que brota del tallo o tronco principal.
47.—Existe.
49.—Sociedad anónima.
51.—Terminación de infinitivo.
52.—Su Majestad.
53.—Artículo.
55.—Contracción.
56.—Igual al 14 horizontal.

Solución al Crucigrama anterior

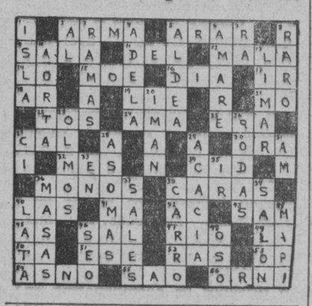

POR ALGO ES
que la fama de las
Pastillas del Dr. BECKER
para los riñones y vejiga
aumentan cada día.
Cuando se descubra algo mejor para los riñones, lo fabricaremos.

SOCIEDADES ESPAÑOLAS

Las Delegaciones del C. Astur laboran con gran entusiasmo

La Sección de Propaganda, tiene su legión de lucha, su tropa de choque, así pueden llamarse a las Delegaciones, a esa enorme arteria que a través del territorio de la República de Cuba tiene la Sección de Propaganda, que están siempre pendientes de todas las iniciativas de la casa matriz y tan pronto surge una, son ellas las primeras en cooperar, antes de que allí lleguen las circulares que la Sección envía.

Ya las Delegaciones que conocen de la campaña del concurso industrial se preparan para el mismo y hay una buena cantidad de Delegados que han respondido a la voz de la Sección de Propaganda y siempre en la lucha, no han esperado la inauguración del concurso para enviar las boletas de nuevos socios.

Y es que los Delegados de la Sección de Propaganda doquiera que se encuentren, están siempre alertas para captar al asociado o a la asociada y van desarrollando una labor silenciosa, pero de conveniencia social.

Y demostración de ello es la cantidad de cuotas cobradas en las Delegaciones en el pasado mes de Mayo y las que se están cobrando en el mes de Junio.

Por eso la labor de la Sección de Propaganda resulta una labor de provecho, de beneficio social inmenso, porque sus colaboradores del interior, se mantienen siempre alertas.

Y ahora la Sección de Propaganda se ha dirigido a los mismos, al momento de inaugurarse la estación de radio para que se sintonice la misma y los socios del interior puedan estar al tanto de todos los detalles que con el Centro Astnriano se relacionan.

Así trabaja la Sección de Propaganda del Centro Astur.

CELEBRO ANIMADA JUNTA «ROIS Y RIVERAS DEL SAR»

La sociedad galaica «Rois y Riveras del Sar» celebró Junta General Extraordinaria el día 9 del actual bajo la presidencia del Sr. Francisco Bustelo, actuando de secretario el Sr. Rafael Freire y de tesorero el Sr. Antonio Alvariño. Asistieron numerosos asociados.

El secretario da lectura a las distintas proposiciones presentadas para servir el almuerzo que ha de celebrar esta sociedad el día primero de Julio en el salón «Polar».

El Sr. José Nieto propone, y la Junta así lo acuerda, que se le conceda un voto de confianza a los Sres. Enrique Propin, Antonio Alvariño y Manuel Barbat para que sigan tratando sobre las proposiciones del almuerzo así como de todo lo que se relaciona con la matinée que ha de celebrarse por la tarde.

La Comisión de Fiestas el día de la jira estará presidida por el Sr. Eusebio Villares, que al mismo tiempo es vice-Presidente de la Sociedad.

Cada asociado tendrá derecho a llevar una Sra. o Srta. al almuerzo, sin que por ello tenga que pagar nada. Sólo tendrá que pasar por la secretaría tres días antes para recoger una tarjeta que le da derecho a participar del ágape.

La Junta aceptó los servicios de la orquesta del Sr. Emilio Parada, el que en distintas ocasiones ha amenizado diferentes fiestas que ha celebrado esta sociedad.

MERECIDA DISTINCION AL FILANTROPO SR. BARQUIN

Gustosos damos cuenta de que el Gobierno de la República Española acaba de concecer la Cruz de Beneficencia de primera clase, con distintivo blanco, al presidente nato de la Sociedad Montañesa de Beneficencia, señor José Barquín Setién, atendiendo a sus extraordinarios merecimientos.

Estamos seguros de que los elementos de la colonia montañesa y los demás amigos del señor Barquín acogerán con alegría la noticia, toda vez que se trata de una distinción a la que es muy merecedor ese buen montañés por la altruista y desinteresada labor que durante tantos años ha venido realizando al frente de esa Beneficencia.

Felicitamos a tan distinguido amigo por ese premio que recibe con el mérito especial de ser el primero que se concede después del cambio de régimen en la gran nación española.

«UNA NOCHE EN VENECIA» DE LA «ASOC. CANARIA»

Reina mucho entusiasmo entre los socios y simpatizadores de la Asociación Canaria, para asistir a la grandiosa verbena que con el título de «Una noche en Venecia», organiza para el próximo Sábado 16 de los corrientes, la nueva Sección de Recreo y Adorno de esta asociación, que preside nuestro amigo el Sr. Valentín Rodríguez Gómez.

El Jazz Band Havana Casino, la orquesta de Armando Valdespi y el popular septeto Gloria Matancera, son los encargados de amenizar esta monumental verbena.

LA FIESTA DEL 17 EN LOS JARDINES DE LA TROPICAL SERA SUMAMENTE HERMOSA

Encontrar a un socio o a un directivo de la Juventud Asturiana en las calles de la ciudad, es hacer obligadamente de las fiestas que se celebrarán el día dieciseis del presente mes de Junio en todos los jardines de la cervecería «La Tropical».

Nos hemos encontrado con unos comisionados que llevaban pena, iban en busca de unas personas que solicitaron entradas para la fiesta, para además, alcanzar una parte mediante un movimiento revolucionario de una empanada que dice llevará José Lorido a la fiesta.

Lorido es asturiano que siempre ha estado entre los vascos, y ya se sabe la clase de gastrónomos que son los vascos, y para no perder un pedazo de la empanada, obtener un cubierto a la mesa de la merienda de Lorido y además dejarle unas entradas que pidió, iban los comisionados más rápidos que un perro guidor.

Dejarlos pasar, y decirles: «Buen éxito en la petición revolucionaria», era, naturalmente, la consigna del momento.

CELEBRAN JUNTA HOY LOS DE VILLALON

En la noche de hoy, a las ocho y media y en los salones del Centro Asturiano, celebrará junta Directiva la sociedad «Hijos del Concejo de «Villayón». Debido a que en la misma se tratarán asuntos de importancia, el señor secretario de la misma ruega a los interesados la más puntual asistencia.

IMPORTANTE ASAMBLEA

En la noche de hoy, a las ocho y media, la junta de gobierno de la agrupación de socios del Centro Gallego denominada «Pro-Renovación», se reunirá en la sociedad «Curros Enríquez» sita en Santos Suárez y Dolores, con el fin de constituir el Comité de Jesús del Monte, Santos Suárez y Luyanó. De esta manera se canalizará mejor la asistencia de los asociados del Centro Gallego a trascendental plebiscito que se efectuará el día primero de Julio próximo, a fin de cambiar el sistema de gobierno del mismo.

De más está decir que la concurrencia a este acto de «Pro-Renovación» será considerable.

JUNTAS PARA HOY

CENTRO ASTURIANO: Sesión Ordinaria de la Directiva a las ocho y media de la noche en el palacio social.

HIJOS DEL CONCEJO DE VILLAYON: Junta a las ocho y media de la noche en el Centro Asturiano.

AGRUPACION «PRO-RENOVACION»: Importante asamblea en los salones de «Curros Enríquez», sito en Santos Suárez y Dolores, a las ocho y media de la noche.

«FUERZAS VIVAS» DEL CTRO. DE DEPENDIENTES, LABORA

Significados elementos de la Asociación de Dependientes del Comercio se reunieron en los salones del Círculo Republicano Español al objeto de proclamar el Comité Ejecutivo de la novel agrupación «Fuerzas Vivas», que ha de presentar candidatura para las elecciones de la mencionada asociación.

Por unanimidad y en medio de aplausos se tomaron los siguientes acuerdos:

—Aceptar la nominación para la primer Vice Presidencia de la Asociación de Dependientes en las próximas elecciones, del señor Ricardo Puente Caballero y del doctor Benito Larín Pelea, para la Segunda Presidencia de dicha institución.

—Declarar que la agrupación «Fuerzas Vivas» surge con el único propósito de llevar a tan elevados puestos, hombres como los nominados, de probada capacidad y prestigio social y económico reconocido.

—Respetar las opiniones y las determinaciones que con idénticos propósitos pudieran tener aquellos asociados que no simpaticen con el fin que abriga y defiende esta agrupación.

—Laborar limpia, leal y desinteresadamente por el éxito de estas finalidades, con el objeto único y exclusivo de servir a los intereses comunes de la Asociación de Dependientes.

Seguidamente se dió cuenta de las adhesiones recibidas, entre las que figuran la del presidente de la Beneficencia vasco-navarra señor José Llamosas, del señor Venancio Zabaleta, que pertenece al alto comercio y que ha figurado en la Directiva de la Asociación, señor Antonio Pérez y Pérez, ex-presidente social y del conocido industrial, señor Aurelio Cano, que ha figurado en anteriores directivas.

«LA ESPERANZA DE CUBA»

Bajo esa denominación se celebrará interesante verbena el domingo diecisiete del corriente, en los jardines y stadium de «La Polar».

Trátase de uno de los actos correspondientes a la concentración nacional abecedaria que se anuncia.

Dicha verbena será amenizada por la orquesta de Antonio María Romeu, la de Belisario López y Hermanos Martínez, la Sonora Matancera y el sexteto Cubano 1927. Los trenes de Zanja y los ómnibus prestarán servicio especial durante toda la noche.

El precio de la entrada para los caballeros es de cincuenta centavos. Las abecedarias tendrán libre acceso a la fiesta.

Villaclareñas

(Por ARMANDO A. MACHADO)

RAFAEL M. SENMANAT

El joven galeno y Alcalde de facto de Cabaiguán, muy estimado en esta sociedad se encuentra entre nosotros.

Motiva su estancia en la ciudad la organización de la Asamblea Provincial de Delegados del Partido Revolucionario Cubano que tendrá efecto en ésta en la tarde del domingo próximo.

Muchas las visitas que este Delegado y alma de ese partido en las Villas, quien desde hace tiempo labora por su mejor organización, viene recibiendo en el Hotel Central, donde se hospeda.

Constantes cambios de impresiones a diario efectúa con las delegaciones villareñas.

TAMBIEN AQUI

Se encuentra,

El buen militar y excelente amigo capitán veterinario Ramón Huque, que después de residir en esta sociedad por espacio de un gran número de años donde tanto se le distingue en unión de su distinguida familia pasó para Matanzas, la gentil Yucayo.

Allá como aquí, es factor valioso de la buena sociedad.

CAMBIO DE OFICINAS

Así, las de la importante empresa de Omnibus «Santiago-Habana» que tenían establecidas en el popular Hotel «Suizo» las trasladan para Marta Abreu y Zayas, donde anteriormente tenían su Estación de Pasajes y esta última para el mencionado Hotel «Suizo».

Cambio efectuado para la mejor organización de esa empresa, en atención al pequeño local que para sus oficinas de Administración General y Transportes ocupaba en el «Suizo».

Continuando así las dos paradas que en la ciudad hacen los Omnibus de tránsito para Santiago de Cuba, Camagüey y Habana.

PRIMER ANIVERSARIO

Del feliz arribo a tierra cubana de los valerosos aviadores hispanos Capitán Manuel Barberán y Teniente Joaquín Collar, cumplióse ayer.

De aquellas glorias de la aviación que días más tarde perecieran en el misterio.

Misterio inexplicable,

Para que el mundo entero llorara su muerte.

Pérdida irreparable lo fué para la tierra madre, para Cuba que tanto les agasajó y admiró y México que tan ansiosamente les esperaba para también agasajarles, convirtiendo esa espera inútil en una búsqueda sin igual.

Todo nuestro pueblo les recordó en este su primer aniversario y todas nuestras Estaciones Receptoras de Radio con respeto escuchamos el programa que en honor de infortunados aeronautas ofreció la emisora del DIARIO DE LA MARINA el decano de la prensa cubana y que en aquellos días gloriosos diera las mejores informaciones.

DISTINGUIDOS HUESPEDES

Lo fueron de la ciudad ayer y hoy lo son de la Villa de Trinidad, los señores Rafael Lauzán y Arturo Novo, Director de Telégrafos, Inspector General de Comunicaciones.

Breves horas duró su estancia en la ciudad de Marta, de paso para la legendaria ciudad de Trinidad.

Siendo ambos funcionarios muy cumplimentados por sus compañeros de Telégrafos y Correos de Villaclara.

Grata estancia les deseamos a tan distinguidos funcionarios durante su permanencia en las Villas.

REGRESARON

De la capital.

Donde habían ido para asistir a la boda de los jóvenes Cornide-Hernández los señores Dr. José B. Cornide y su simpática hija la señorita Victoria Cornide Salvá.

Los esposos Dr. Aurelio Hernández y Lolita Noy de Hernández y con ellos el comerciante de la ciudad señor Benjamín Garrido.

UN ALTO EN VILLACLARA

De paso para la Habana el Conciliario General de la Orden de San Francisco, Fray Castor Apraiz, en la noche del domingo con motivo del inicio de los cultos en honor de San Antonio de Padua en la Iglesia del Carmen, escaló la Cátedra del Espíritu Santo para pronunciar una de sus maravillosas creaciones. Encanto nuevamente el Padre Apraiz con su docta palabra.

Y al final de los cultos, ante el altar del Santo de Padua, gran número de fieles recibieron el Santo Escapulario de San Francisco.

Por cierto que ostentaba el altar un bello decorado en blanco, obra de arte magnífica altamente elogiada.

AVISO

Se cita con carácter urgente a todos los afiliados a la Agrupación Estudiantil Cubana Universitaria para hoy martes 12 a las 2 p.m. en el Aula de Química de la Universidad.

H. Lorenzo, Presidente.
L. Muñoz, Secretario.

Esta mujer perdió 20 kilos de gordura

«Muy señores míos: Hace tres meses que tomo sus sales y estoy muy complacida de los resultados. He disminuído 20 kilos de peso, 15 cm. de caderas y busto. He tomado tres botellas, una de las cuales me duró 5 semanas. He tratado a menudo adelgazar con una dieta especial, pero nunca pude seguirla. Disminuyendo la cantidad de comida y tomando Kruschen Salts he obtenido magníficos resultados. Se las he recomendado mucho a mis amigas». Sra. Carl Wilson, Mantón, Michigán.

Para adelgazar con SEGURIDAD y sin daño, tómese media cucharadita de Kruschen Salts en un vaso de agua caliente por la mañana, antes del desayuno, sin dejar pasar una mañana. Para apresurar los resultados, cómase menos carnes con gordo, patatas, crema, pasteles y dulces. Una botella que basta para 4 semanas cuesta muy poco, pero cuídese de pedir y obtener Kruschen Salts en cualquiera botica, lo cual es importante para su salud.

M.E.C.D. 2016

BURLA BURLANDO

¡Aguanta, Farruco!

Farruco de Ocampo se decidió a venir a la América porque el agente de «emigración» que andaba por su aldea le contara que en el Nuevo Mundo eran bien recibidos y tratados todos los Farrucos. Además de lo que le contara el mencionado agente alguien le dijo que por aquello del parentesco, de las costumbres, del idioma, de la religión y de otras cosas inefables los Farrucos eran considerados como hermanos por los naturales de la América.

Y aquí llegó Farruco de Ocampo a la tierra descubierta conquistada y civilizada por otro de Ocampo su glorioso antepasado, si bien nuestro humilde Farruco desconocía este magnífico detalle de su estirpe. Jornalero de corazón dócil y bueno, de entendimiento inculto pero sano, de «brazo forte y man de ferro», Farruco se aprestó a pisar esta amable tierra con «o peito» henchido de alegría y esperanza.

Aquí, aparte del bien querer, recibiría generosamente sus fatigas y sus sudores y volvería a su tierra a rescatar el amado «currucho» de las garras del usurero o de la curia ¡quién sabe!, tal vez se quede... La tierra que acaba de columbrar desde la borda «e terra de feitizo».. Tal vez se quede si le va bien, para tomar en ella su nuevo «currucho». Si menos nos hizo Dios... ¡Dios delante!

Mas antes de poner el pié en este suelo encantador a Farruco de Ocampo le suceden algunas cosas inesperadas. Primero unos señores de severos rostros lo detienen para mirarle los ojos y registrarle la boca como hacían en su país los (chalanes) con el ganado caballar y vacuno. Luego vinieron otros a preguntarle cuánto dinero traía, y les oyó hablar de un modo que por cierto no concordaba con los amores que le habían prometido

Ante aquellos dichos y aquellos hechos singulares Farruco sintió que algo se irritaba en sus entrañas... Quizá fuese algún resíduo de la vieja sangre de los Ocampos. Por fin, a vez de dejarlo pisar libremente las playas descubiertas por sus mayores, Farruco fué destinado a un cuartelón especie de santorio, donde le dijeron que tendría que permanecer encerrado algunos días.

—¡Pues que o demo me leve si cho entendo!— murmuró el de Ocampo con una mueca de asombro. Pero la voz que él nunca supo de dónde había salido le contestó:—¡Aguanta, Farruco!

Farruco de Ocampo encontró, por fin, «o traballo» que anhelaba en las que se estaban efectuando para abrir una calle nueva al través de la viva en uno de los suburbios de la ciudad... ¡Las fatigas que soportaron los sudores que derramó el cuitado bajo este sol inclemente!...Por ellos riscos cruzara muchos siglos ha el primer de Ocampo con sus hijos y sus glorias de conquistador abriéndose paso con la espada y con la cruz.... Ahora quiso el destino que el último de los Ocampos pasara encorvado blandiendo la manadera para abrir la ancha vía que han de pasear las nuevas generaciones...

En nada de esto pensaba ni podía pensar nuestro Farruco. Después de todo no tenía por mal recompensado su trabajo. Pero ¡cousas de demo! Llegada la hora de sacar sus cuentas con los dedos ¿qué le quedaba? Tanto para la fonda; tanto para el cuarto; tanto para el sastre; tanto para el barbero. En total, «fume», Farruco quiere exhalar una queja, pero en el instante la misma voz de antes, siempre lanzada por unos labios invisibles, le dijo otra vez:—¡Aguanta, Farruco!

Entonces alguien le contó al manco Farruco que en los ingenios se pagaban buenos jornales. Y por allí fuimos después bregando «mocha» con mano al borde de un cañaveral semejante a un océano de verdura. Al final de la zafra también él pudo contemplar orgulloso y complacido la montaña de azúcar de oro producida, en parte, a sus esfuerzos; por fin Farruco ya había empezado a sentir unida su suerte a la de este suelo... Y hasta se había dado a pensar en un «currunchо» criollo...

Mas un día tuvo unas palabras con un etiópico jamaiquino, arrogante y pendenciero, quien pretendió turbar una calle nueva al través de la tranquila de aparente mansedumbre de Ocampo. Pero éste sintió hervir toda la sangre de los Ocampos en su corazón. Arremetió bravamente contra su ofensor; mas entonces se turba de hombres airados se acercaron y molinó en torno de Farruco.—¡Este «gallego» tiene la culpa de todo!—gritaban... Y el señor Juez condenó a Farruco.

—¡Esta e la xusticia que aquí chaman os homes de ben?... Pero las quejas de Ocampo fueron de nuevo interrumpidas por la voz extraña y misteriosa que le dijo:— ¡Aguanta, Farruco!

Han transcurrido algunos años... Farruco ha sido despedido de una empresa donde trabajaba, porque en virtud de «extranjero» la nueva ley le niega el derecho a la vida... Con su hatillo al hombro Farruco se sube al vapor que le ha de conducir de regreso a su patria. Mas enseguida le salen al paso los agentes del Fisco, le detienen, escudriñan su persona y su humilde ajuar como sus temerosos de hurto. Se trata de «realizarle» el dinero que pudiera tener... A él que había dejado aquí el fruto de sudor por cada mísero centavo ganado en esta tierra!....

—¡Y era ésta la hirmandá que me prometieron?

—¡Aguanta, Farruco!— le interrumpió la voz de marras.

Cansado nuestro hombre se puso a clamar en vano con los asombrados ojos al ente singular, burlón o compasivo, que tantas veces le había escarpado del mismo modo. Nada sabía, porque la voz aquella lo no podía haber salido de la tierra que de la mar, que del ambiente. Por fin de Ocampo replicó:

—¡Non te canses mais ti el que me ha... ¡Esta será la última vez que te doy ese gusto!...

M. Alvarez MARRON

mañana

San ANTONIO.

Un regalo de LA CASA GRANDE cuesta menos y satisface más.

. . . y ese regalo que usted le dedicará en señal de reconocida amistad o de profundo cariño, elíjalo en LA CASA GRANDE porque pone a su disposición las más exquisitas novedades por el precio más reducido.

PARA ANTONIA:

Carteras...Bufandas.. Guantes...Medias...Pañuelos...Prendas de fantasía...Algún bonito objeto de arte...Prendas de vestir: Vestidos ..Sombreros... Juegos de ropa interior...Zapatos...etc.. .....

PARA ANTONIO:

Camisas finas...elegantes corbatas...calcetines de seda...pijamas...pañuelos ..cinturones de piel... monederos... billeteras...plumas de fuente...lapiceros...boquillas.. etc .....

PARA NIÑOS:

Todo un piso dedicado a los niños en donde con facilidad y dentro de cualquier posibilidad económica puede usted elegir un bonito regalo.

La Casa Grande

Guanabacoa al Día

EN LOS CABALLEROS DE COLON

El Consejo «San José de Calasanz» número 2750 de la Orden de los Caballeros de Colón que tiene establecida su elegante Cámara en el amplísimo edificio de esta villa, celebró anoche una brillante sesión solemne y especial para recibir la visita de cortesía que la nueva Junta Directiva del prestigioso Casino Español de esta población le había ofrecido y que llevó a cabo ayer.

Dado el corto tiempo que tenemos para hacer una reseña amplia y detallada de tan hermoso como importante acto de confraternidad social, lo dejamos para efectuarlo en la crónica de mañana.

RESTABLECIDA

Se encuentra completamente restablecida de la dolencia que hubo de padecer en pasados días, la linda y gentil señorita Carmelina Suárez y Ponce, hija de los estimados esposos Octavio Suárez y Carmela Ponce, y prometida de nuestro apreciado amigo el correcto joven Rolando Rodríguez Alvarez.

Mucho nos place consignar esta grata noticia, que será recibida con alegría por sus múltiples amistades.

RUMBO A ESPAÑA

Ayer por la tarde embarcaron en el vapor francés «Mexique», rumbo a España, los virtuosos y muy queridos sacerdotes escolapios Reverendos PP. Francisco Fábrega, ilustre Vicario de las Escuelas Pías en Cuba; José Castelar, talentoso y activo Rector del plantel calasancio de la Habana e Ignacio Llorente, bondadoso Vicerector del Colegio de esta localidad.

Gran número de amigos, ex discípulos y actuales educandos de las Escuelas Pías, concurrieron al muelle a despedir a dichos competentes educadores, que se dirigen a Barcelona en asuntos de la venerada comunidad a que pertenecen.

Que tengan una travesía feliz, son nuestros caros deseos.

TEATRO CARRAL

Las carteleras del teatro Carral, siempre interesantes y movidas, nos anuncian para esta noche una magnífica función de preciosas películas.

Irán a la pantalla varias valiosas y bellas films, interpretadas por renombradas estrellas del cine moderno.

No damos los nombres de las cintas que se proyectarán, por no haber recibido todavía el programa.

EN SANTO DOMINGO

Mañana se celebrarán solemnísimos y brillantes cultos en la iglesia de Santo Domingo, a cargo de la respetable comunidad franciscana, en honor de San Antonio de Padua.

A las siete y media de la mañana habrá misa de comunión general, y a las nueve de la misma se celebrará misa cantada de ministros, ocupando la Sagrada Cátedra del Espíritu Santo el Muy Reverendo Padre Guillermo Baterrechea, amado guardián de aquel convento y elocuente orador religioso.

Por la tarde, a las cinco, después de los ejercicios de costumbre, será sacada en procesión por las calles de Santo Domingo, Estrada Palma, Pepe Antonio y Rafael de Cárdenas, la imagen de San Antonio, acompañada por el clero, instituciones católicas, banda de música y pueblo en general.

Lucidísimas y llenas de solemnidad resultarán dichas festividades religiosas.

Oscar de la CRUZ MUÑOZ

UN ACTO SOLEMNE EN EL CONSERVATORIO S. AMELIA

Mañana, miércoles 13, a las diez de la mañana, tendrá efecto en el Conservatorio Santa Amelia, situado en Teniente Rey 16, un acto artístico, con motivo de la festividad de San Antonio, para honrar la memoria del Dr. Antonio González Cuequejo, uno de los fundadores de la Institución que administra la Sociedad Económica de Amigos del País.

En dicho acto tomarán parte, además de los alumnos de dicho plantel—que demostrarán los adelantos adquiridos—elementos artísticos de valer, entre los que figura el tenor catalán Jaime Castellvi, recién llegado de Barcelona, donde alcanzó grandes éxitos.

REGRESO DEL INTERIOR EL SEGUNDO JEFE DE LA POLICIA JUDICIAL

Acompañado del agente Ramón Gallardo, ha regresado del interior de la isla el Segundo Jefe de la Policía Judicial Fernando Vergara Leonard, después de haber practicado importantes investigaciones en distintas localidades de la República.

Acto contínuo de su llegada, celebró una prolongada entrevista con el Jefe Sr. Edmundo Nin, guardando absoluta reserva sobre lo tratado.

HORA DEL DETALLISTA

HORA DEL DETALLISTA

HORA DEL DETALLISTA

HORA DEL DETALLISTA

ESTACION «C M W» «LA VOZ DE LAS ANTILLAS»

Fópicos Mercantiles. Bolsa. Mercado de Valores. Cotizaciones del día. Artículos de Fondo. (Actualidad Palpitante). Comentarios en serio y en broma. Humorismo. Información General. Una hora interesante, dada en forma amena y entretenida.

Esta es la

HORA DEL DETALLISTA

Un principio de defensa para los intereses de la clase. Las últimas noticias, mientras reposa usted el almuerzo le serán llevadas al hogar por la

HORA DEL DETALLISTA

Para una mayor compenetración entre el mayorista y el minorista, escuche todos los días de 1 a 2 p. m. la

HORA DEL DETALLISTA

Noticiario Aéreo Comercial y de Información General

Transmisiones diarias de 1 a 2 p. m. (Excepto los domingos)

CONSERVE ESTE ANUNCIO

Todo suscriptor del DIARIO DE LA MARINA que presente 30 de estos anuncios de la «HORA DEL DETALLISTA» en sus oficinas de Chacón número 25, tendrá derecho a un descuento especialísimo de un 15 por ciento sobre el valor de cualquier tipo de Radio VICTOR «RCA».

Crónica Habanera

EN SUS VISPERAS

Mañana, en la festividad de San Antonio de Padua, está de días la bellísima señorita María Antonieta Rivas, hija del señor José María Rivas, conocido y estimado profesor de armas y de su interesante esposa Julia Santoro.

La señorita Rivas, no podrá recibir en su día, lo que ponemos en conocimiento de sus amistades.

Reciba nuestro saludo por anticipado.

EN EL CASINO ESPAÑOL

Gran animación y alegría reinó desde hora temprana, el domingo, en el balneario del Casino Español, en la Playa de Marianao.

Numerosos eventos tuvieron efecto durante la mañana, los que terminaron a la hora del almuerzo. Este tuvo efecto dentro de la mayor animación, con el concurso de numerosas familias de aquella sociedad.

A las cinco y media de la tarde, dió comienzo el te bailable, que fué amenizdo por la excelente orquesta de los hermanos Castro

Entre los parties que allí se encontraban, citaremos los siguientes:

El señor Bernardo Pardias, y señora Sabina Echeguren de Pardias; señor Valeriano Fernández Viñas y señora Isolina Cuervo de Fernández Viñas y Margot Pardías

Sr. José María Ibañez, y señora Pilar Trías de Ibañez; señora Antonia Hernández de Ayo; señor Ismael Bravo; señora Laura Sánchez de Bravo y las señoritas Hilda y Siomara Bravo.

En una mesa, el señor Jesús Fernández Veiga y señor Tomás Besosa y señora Teté Lambarri de Besosa.

Sr. Salvador Soler y Sra. Dolores Iturmendi de Soler y las Srtas. Laudelina Iturmendi y Clara Fernández, cía Sr. Manuel Díaz Granda, Cuca García de Díaz Granda, Dr. Guillermo Roig, Elena Avellaneda de Roig; Dr. José María Valdivia y señora Isabel G. de Valdivia.

Sra. de del Riesgo; Evan del Riesgo y Antonio Prado.

Dr. Francisco Carrera y Zoila Raymat de Carrera; Alicia Raymat y Juan Lleó.

Sr. Raul de la Cerda y Eulalia R. de la Cerda.

Sr. Alfonso Alejo, Catalina Munguía de Alejo.

Dr. Fructuoso Prendes y Dulce Heria; Pedro Pablo Hierro, Mercy Heria y la señora Dulce Briñas de Heria.

Sra. Nena Giroud, Hilda Ortiz y José Fernández López.

Eufemia Pérez de Sánchez, Rosario y María del Carmen Sánchez Pérez.

Dr. José Pérez Cubillas y Carmelina Reyes de Pérez Cubillas.

El señor Joaristi y Sra. Elvira Orta de Joaristi y «Grace» Orta.

Sra. Cuca Cabaleiro de Valdés, Carmita Valdés Cabaleiro y Adolfito Arena y Delia Cabaleiro.

Sra. Rosa Llanes de Hernández; señor Emiliano Fernández Travieso y Vera Hernández.

Sr. Adolfo Arena y Sra. María Alonso de Arena.

Sr. Mario Montejo y Fabiola M. de Montejo.

Sr. Serafín Barrero y Ursula González de Barrero.

Sra. Manuela Zequeira de Rodríguez, Margot, Nena y «Fina» Rodríguez y los señores Pedro Fructuoso, Pepín Valle y B. Ferreiro.

Sr. Ramón Broderman y Edith Loret de Mola.

El señor y la Señora de Martínez.

Sra. Asunción J. del Valle; «Celita» del Valle, Nena Martíez y Nonita Mesa.

Sr. J. Larcada; Antonieta González Quijano.

Oscar Lanier e Hilda Lanier de Lanier y Julio Lanier y María Luisa Hevia de Lanier.

Sr. Juan Roca y Elisa G. de Roca.

Sr. Joaquín de la Cruz y Carmela Gato de Cruz; Sr. A. del Valle y Con-

Sr. Fernando Simo y Nena Magriñá de Simo; Enrique Urioste y Rochita Gato de del Valle.

sario Más de Urioste.

El señor Zabala; Sra. Eloísa Aldecocea de Gutiérrez, señora, Teodora de Aldecocea; Dr. A. Barba y Angelita Zabala; Dr. Fausto Turró y Enid Pantoja; Luis Romano Avello y Jocelyn Pantoja.

Sr. Rodrigo Escalera con Humberto Dovo y Gardenia Escalera.

Sr. Restituto del Prado; María Bellas de Del Prado, Guillermo Cananes y Edilia del Prado.

Marie D.Apud y Gustavo Rodríguez Bacardí; Berta Galleti y Tomás Cabrera; Julita Delahosa y E. Baró; Lydia Galletti y Miguel del Prado; Idalia Gou y Armando Alvarez; «Tita Moré» y doctor Paco Rodríguez; «Boby D.Apud y A. Muñoz; Estrellita D'Ford y Octavio Lage; la Srta. Hortensia F. de D'Ford; Teté B. de Fernández y Raúl Fernández; Margot Carás de Ruiz y Luis Ruiz; Freya F. de Delahosa y E. Delahosa; Isabel V. de Millán y J. Millán; Horsia Lage y Tony Goicuría; Carlos Cano y Edilia del Prado, Alfonso Prado y Cloty Rodríguez; Sr. G. T. Gou y «Canduca» R. de Gou; V. M. Sánchez; Elvira Tellería; Carmen García Escribano; René Cabrera; Hilda Naredo, doctor García Rubio, Jorje D-Ford y Rosa Inés Moré; Felo Canales y Argelia Moré. María Antonia Puig y E. Rodríguez; señor y señora de Marín.

Sr. Alfonso Rico y Sra. Celia R. de Rico; Sr. José Zanón y Dulce María Iribas de Zanón.

Sr. José Alvarez Puig y Sra. Ena R. de Albarez.

Sr. J. M. Acevedo y Lupe Marcos de Acevedo.

Sr. Luciano Peón y Carmen Pérez de Peón».

Sra. María Lazcano de González y las señoritas Aurora Burés y María Narcisa Fernández Lage.

Sr. Juan Restoy y «Gina» Restoy.

Sra. Armanda J. de Loret de Mola y «Nené», Olga y Navidad Loret de Mola.

Sra. María Ignacia Lancis Vda. de González, con las señoritas Berta González Lancis y Zenaida de la Vega.

María Martínez de Firmat y su graciosa hija María Firmat.

En distintos «parties» vimos las señoras Rosario M. de Castro; María Antonieta Arjona de Ortiz; Ursula Bolio de Prieto; Argelia R. de Ostborne; Conchita B. de Oriol; Providencia L. de Moré; Sra. Viuda de Gato; María M. de Rodríguez; María Oliva de Otero, Ondina V. de Salavarría; María Teresa Pérez de Quijano; Emilia Valladares de Galletti. Y las siguientes señoritas: María Olavarría; Paquita y Lolita Alvarez Alonso; Olga Pertierra; Rosa López Gavilán; Teresa Alejo; Cuca Rodríguez, Carmen Bosh, Josefina García; Grace y Adolfina Hernández Amor, Olga Martín; Esperanza García; Alejandrina Otero; Ramona Pérez, Lina y Esther Barouth; «Charito» Castro; Carlota Rubí y Rosalía Pella . . .

Hortensia Rodríguez Bravo.

Francisco Martín y señora Leonor Cervera de Martín.

MAÑANA

SAN ANTONIO

Visitando nuestros salones siempre está a tiempo de quedar bien! Venga a seleccionar un buen regalo que—en todos lo precios—tenemos a su disposición sensacionales y caprichosas novedades.

La Casa Quintana

"La Casa de los Regalos"

San Antonio

y nuestra venta

Junio, mes del cliente

Mañana, miércoles, es San Antonio de Padua.

Para los Antonios, todos los artículos de nuestro Departamento de Caballeros pueden ser intérpretes, apropiadísimos, de sus sentimientos de cariño o de amistad. Y también de su buen gusto.

Para los muchachos, nuestro Departamento de Niños ofrece, asimismo, intimidad de artículos—trajes, camisas, ropa interior, etc.—de buena calidad, prácticos y de novedad absoluta.

Para las Antonias

Entre otras muchas cosas de utilidad inmediata, pueden ustedes elegir carteras, de las cuales ponemos hoy a la venta una nueva e intersantísima colección.

También, un corte de vestido, medias, pañuelos, ropa interior, etc., etc.

Todo a los precios de singular excepción que rigen con motivo de nuestra gran venta **Junio, mes del cliente.**

LA FILOSOFÍA

SI LE GUSTA TEJER

Aproveche ahora nuestra gran liquidación de

HILOS, SEDAS Y ESTAMBRES.

Recuerde que tenemos todas las clases todos los colores.

SI NO LO ENCUENTRA AQUI, NO LO BUSQUE PORQUE NADIE LO TIENE.

"BAZAR INGLES".

GALIANO Y SAN MIGUEL

CATALINA LA GRANDE

Volverá a exhibirse, desde hoy en adelante, en nuestro máximo coliseo, la magnífica producción «Catalina La Grande», que tanto agradó al público habanero en su preestreno, verificado la semana última.

Es «Catalina La Grande» una de las más notables producciones, por su alto valor histórico y lujo de detalles, que rememoran las maravillosas escenas de la corte de Pedro III de Rusia.

Con Elizabeth Bergner, la eminente actriz vienesa, triunfa en su interpretación el admirado actor Douglas Fairbanks Jr.

Muy pronto se celebrará en el gran teatro Nacional, la función extraordinaria de homenaje a La Carioca, con un orignalísimo espectáculo que se pondrá en escena.

DAMAS ISABELINAS

En el local social de los Caballeros Católicos de Colón, Galiano 42, altos, se celebrará mañana miércoles, a las diez de la mañana, la junta mensual de las Damas Isabelinas.

La gran regente de dicha institución señora María Montalvo de Soto Navarro, ruega a todas las socias, la más puntual asistencia a dicho acto.

LA EXCURSION AL NORTE

Aumenta el interés, entre nuestras más distinguidas familias, por la excursión al Norte, que para el próximo mes de julio viene organizando la señorita Conchita Blanco Ustariz.

La señorita Blanco Ustariz, hace una invitación a todas las personas interesadas en dicha excursión, para visitar el día 19 del corriente al «Virginia», la magnífica nave de la Panamá Pacífic Line, en la cual se hará el viaje

Para esta interesante visita será necesario proveerse de un pase anticipadamente, en las oficinas de la Panamá Pacífic, donde estará la señorita Blanco, todos los días, de once a doce y media de la mañana y de cuatro a cinco de la tarde.

CULTOS A SANTA MARTA

Comenzarán a celebrarse hoy, en el templo de Nuestra Señora del Carmen, los siete martes en honor de la milagrosa Santa Marta.

Dará comienzo el culto de hoy, a las nueve de la mañana y será dedicado por las piadosas intenciones de la señora Carmela Ledón de Mendieta, la bondadosa primera dama de la República.

MANOLO ALONSO

El joven Manolo Alonso, ha sido nombrado recientemente secretario del señor Ernesto P. Smith, popular y activo empresario de los teatros Encanto y Campoamor.

El estimado amigo desenvolverá sus actividades en el Encanto, el siempre concurrido teatro de la calle Neptuno.

Le deseamos muchos éxitos.

HABANA YACHT CLUB

El próximo sábado ofrecerá su acostumbrada comida bailable, el Habana Yacht Club.

Comida que se servirá a las nueve y quince de la noche, y para la cual se están formando parties numerosísimos entre las más distinguidas familias de la sociedad habanera, asiduas al Yacht Club.

Tocará la orquesta Habana-Casino, notable conjunto musical que dirige el señor Ramón González.

Las reservaciones de mesas solo se admitirán hasta las seis de la tarde del viernes; pasada cuya fecha será completamente imposible atenderlas.

Como la fiesta tendrá carácter informal no es necesaria la etiqueta para concurrir.

DE LA ZUFFOLI

La magnífica compañía de Eugenia Zuffoli, que con tanto éxito ha venido actuando desde la escena del Principal de la Comedia, anuncia su despedida con una gran función, que se celebrará en la noche del jueves próximo.

Se pondrá en escena «La rendición de Tití», alegre comedia picaresca, terminando con un magnífico fin de fiesta.

Hoy martes, en función popular, a mitad de precios, «El beso mortal» sensacional drama gran éxito de la Zúffoli.

CONVALESCIENTE

Se encuentra casi restablecido, de la delicada operación que sufrió recientemente, el señor Antonio Rodríguez de la Rosa.

Dicha operación le fué practicada en el Instituto Clínico de la Habana, donde convalece el distinguido enfermo, por el notable cirujano doctor Gonzalo E. Arostegui, quien se anotó un nuevo éxito.

DESPEDIDA

Anoche, a bordo del Santa Rosa, salió rumbo a Colombia, el afamado actor Ernesto Vilches y toda su compañía.

Va con él, contratado para una tournée que durará dos meses aproximadamente, el conocido joven Miguel Llao, cuya afición por las tablas y talento artístico le han valido este contrato.

El señor Llao deplora la imposibilidad en que se ha visto de despedirse de sus amigos y nos ruega lo hagamos por este medio.

Le desamos grandes éxitos.

FUNCION BENEFICA

La Sociedad Infantil de Bellas Artes, la conocida institución de los niños, prepara una gran función a beneficio de la Escuela de Ciegos «Varona Suárez», la cual tendrá efecto el domingo próximo, en el teatro Riviera.

Tres números en el programa estarán a cargo de los ciegos.

Los niños de la Sociedad Infantil, actuarán también en forma que hará la delicia de los concurrentes.

Las papeletas, al precio de cuarenta centavos, podrán adquirirse en el Teatro Riviera y en la Sociedad Infantil, calle B número 250, teléfono F-1390.

A propósito de la Fundación «Varona Suárez», diremos que el próximo sábado 14 habrá junta general de asociados en su edificio de Avenida de las Palmas número 15, en Marianao.

EL DR. DOMINGO CARRERA

En su antigua residencia de la Calzada de Jesús del Monte, dejó de existir en días pasados, el doctor Domingo Cabrera Hernández, distinguido médico cubano, único facultativo que quedaba de los graduados en nuestra Universidad, durante el año 1870.

Reciban todos sus familiares la expresión más sentida de nuestra condolencia, especialmente sus hijos, entre los cuales se cuentan el doctor Manuel Cabrera, Jefe de Cirujía Menor del Hospital Municipal y su esposa Dulce María Fernández.

(Continúa en la pág. SIETE)

M.E.C.D. 2016

Escenario y Pantalla

NOTAS

UN GRANDIOSO PROGRAMA EN EL ENCANTO

Grandioso es el doble programa, en la escena y en la pantalla, que ha preparado para hoy la empresa «Encanto», comenzando la gran semana festival. Se exhibe por primera vez en Cuba, la producción musical de la Universal, «Así me gusta», con Gloria Stuart, Marian Marsh y Roger Pryor en los principales papeles. Esta es una opereta dramática con magnífico argumento, buena música y emoción suficiente para conmover su corazón, presentándose entre otros números el bello «ballet» «La glorificación del nudismo».

Gloria Stuart, en «Así me gusta»

En la escena se presentará un estupendo programa con la orquesta de los Hermanos Castro, y los debuts del gran tenor mexicano Ricardo Lara, los cantantes Nova y Nafia, que dejarán oír bellos tangos argentinos, «La Carioca», bailada por «Los Ubal» y un número combinado por orquesta y órgano por el Profesor Morales y el tenor Lara, que será inolvidable. El programa comienza con la marcha «Habana Yacht Club», original de Juan Castro.

Los precios no sufren alteración, rigiendo los de costumbre a base de 40 centavos antes de las 6.30 y cincuenta después de esta hora.

Clara Bow, la inquieta artista, la fogosa pelirroja, la veremos muy pronto en «Hoopla», la nueva producción Fox con la dirección magistral da Frank Lloyd.

NACIONAL: «CATALINA LA GRANDE»

Complace al público habanero la empresa del teatro «Nacional», anticipando el estreno de la suntuosa película «Catalina la Grande», preestrenada el 5 y 6 del actual y que no ha podido posponerse para la fecha que tenía en turno, por haber pedido muchas familias que volviera al cartel del teatro «Nacional» cuanto antes. Es la primera vez que el público reclama una película, pero bien lo merece esta admirada producción en la cual los editores ingleses han sabido reunir todos los factores que determinan el éxito de una obra cinematográfica: Esplendor, originalidad, belleza, elegancia y sobre todo un cuidado prolijo en todos los detalles de la época. De la interpretación no hay que hacer nuevos elogios: es el éxito más definitivo de Douglas Fairbanks Jr. y la consagración de Elizabeth Bergner como estrella de la pantalla.

«Catalina la Grande» se exhibirá hoy en todos los turnos, a los precios de costumbre, 40 cts. antes de las 6 y 30, y 50 cts. después de esa hora. Los niños pagan 20 cts en todos los turnos.

Esta película «Catalina la Grande» se exhibirá hasta el domingo, pero mañana miércoles solamente en el turno de 3.30 y en el de 5.30 porque por la noche, el teatro ha sido cedido para la velada en conmemoración de la muerte del General José Miguel Gómez.

Comedia, cartones y noticiario completan el programa de hoy.

Pronto se dará a conocer el programa especial para la función extraordinaria en homenaje a «La Carioca».

UN ESTUPENDO PROGRAMA EN EL CAMPOAMOR

Un interesantísimo programa se ofrece hoy, donde figuran artistas tan populares y queridos del público habanero, como Norma Shearer, Clark Gable, Jeannette MacDonald, Ramón Novarro y Lionel Barrymore. La función que es continua, comienza a la 1.30 en punto con Noticiario, un graciosísimo carton, el episodio de la sensacional serie «La clave secreta», la preciosa opereta con muchas escenas en colores «El gato y el violín», por Jeannette Mac Donald y Ramón Novarro, y «Alma libre», con Norma Shearer, Clark Gable y Lionel Barrymore.

«Alma libre» se exhibe a petición de muchas familias que quieren volver a ver esta película por estimar que es superior a la última estrenada de Norma Shearer, «Deslices».

Los precios como siempre, 30 centavos, 15 los niños y 10 la tertulia. Mañana, otro magnífico programa con «Mis labios engañan», por la monísima artista Lilian Harvey y el estreno en Cuba de «La Ley del Talión», película Fox, con el gran actor Spencer Tracy, Claire Trever, Ralph Morgan y John Miljan. «La Ley del Talión» es un drama imponente, de hechos verídicos, del dolor de una nación. Es la revelación más asombrosa que se ha visto, de la más horrible amenaza de nuestros tiempos, el secuestro de personas prominentes con objeto de pedir grandes sumas de rescate.

Pronto, «Voltaire», una de las mas suntuosas producciones que ha filmado la Warner.

FUNCION HOMENAJE A CONSUELO NOVOA EN EL MARTI

Consuelo Novoa, primera actriz de carácter de la compañía del «Martí» celebra esta noche su función de beneficio y, a tal fin se ha combinado un programa magnífico, seguramente colmará de público el simpático teatro.

Subirán a escena dos estrenos. Son ellos «La Caringa» y «La Carioca», original de Julito Díaz, y en la que su autor vertió el caudal inagotable de su gracia y dominio de la escena y en cuya interpretación mucho se lucen todos los artistas del elenco y «La supresión de la Enmienda», revista de palpitante actualidad, debida a Carlitos Robreño, el donoso autor que, en esta oportunidad, conquistara un nuevo triunfo ya que se nos afirma, todos los artistas del elenco del «Martí» toman parte en la interpretación de su obra.

La primera tanda, a las 8.45 se cubre con «Los sin trabajo», obra de la que se nos han hecho los mayores elogios.

Al final, habrá un gran acto de variedades en el que tomarán parte artistas tan valiosos como Hortensia Coalla, que dará a conocer nuevos números de su repertorio.

Los precios señalados para la función de hoy en el «Martí» son popularísimos ya que la luneta, para toda la función que es corrida, sólo costará 50 centavos.

Las localidades pueden obtenerse en la Contaduría del teatro o reservarse por el teléfono A-1851.

FUNCION POPULAR ESTA NOCHE EN EL PRINCIPAL

Función popular es la de esta noche en el «Principal de la Comedia» Se llevará a escena, por última vez, el sensacional drama «El beso mortal», del famoso escritor Couriadec, adaptado a la escena española. Regirán los precios especiales en funciones del carácter de la de hoy. La luneta costará 40 centavos y 20 la butaca. No estarán numeradas las localidades. Las puertas del teatro se abrirán a las 8.45.

«El beso mortal» es un valiente alegato en defensa de la salud de la desposada, expuesta en la sociedad moderna, a causa de la inconsciencia y de la maldad, al peligro de las más graves enfermedades. La compañía de Eugenia Zúffoli lo lleva a escena con lujoso montaje, interpretándola concienzudamente.

Mañana, miércoles a las 9.30 de la noche, última representación del mayor triunfo teatral de los últimos años en Cuba, España y la América Latina. Nos referimos a la comedia dramática de Luis Fernández Ardavín, «Prostitución».

El jueves, despedida de la compañía. El programa será el mismo del beneficio de Eugenia Zúffoli, celebrado el pasado viernes y que resultó una bella fiesta de arte y elegancia. Subirá a escena la pícara y amable comedia de Aldo Benedetti «La rendición de Titi», obra unánimemente loada por el público y la crítica. Después habrá un gran Fin de Fiesta, en el que intervendrá Eugenia Zúffoli como tonadillera y recitadora admirable.

La compañía de la Zúffoli se presentará el viernes en Matanzas y el lunes en Santa Clara.

El jueves, función popular. Pronto, el estreno de «La silla presidencial», que, seguramente, por las noticias que nos llegan, causará sensación.

ESTRENO DE «LA FARAONA DE LA ALEGRIA» EN PAYRET

Para esta noche anuncian los carteles del «Payret» el estreno de la revista titulada «La faraona de la alegría», original de Florentino Ruiz Sánchez y con música, por demás inspirada, del maestro Riverón.

En la interpretación de «La faraona de la alegría», toma parte la plana mayor del elenco del Payret, sin que falten Mercedes Menéndez Sergio Acebal, Pepe del Campo, el «gallego» Otero y otros.

«La faraona de la alegría» cubrirá la tanda a las 10 y 30, habiéndose reservado para cubrir la primera tanda, a las 9 en punto, nada menos que «Miss Petardo 1934», original de Sergio Acebal, el popularísimo «negrito» y que ha sido recibida con vivas muestras de agrado por parte de los asiduos al rojo coliseo.

Tanto para la primera como para la segunda tanda, regirán los precios establecidos, a base de 30 centavos la luneta.

El jueves función popular. Pronto, el estreno de «La silla Presidencial», que, seguramente, por las noticias que nos llegan, causará sensación.

TEATRO "PAYRET"
COMPAÑIA ACEBAL-DEL CAMPO
HOY, MARTES 12 Estreno en segunda tanda de
LA FARAONA DE LA ALEGRIA
Tertulia y Paraíso, 10 centavos toda la noche.

ESTADO DEL TIEMPO

La perturbación ciclónica se hallaba a las siete a. m. a unas doscientas cincuenta millas al norte de Puerto México, moviéndose con lentitud, al cero el cuadrante. Desde las Bahamas hacia el este hay débiles altas presiones y buen tiempo.

Pronóstico para el martes: de modo general buen tiempo. Vientos flojos a moderados del noroeste al sur, algunas turbunadas.

OBSERVATORIO NACIONAL.

A LOS ABECEDARIOS LEGIONARIOS DE ATARES

Se recomienda por este medio a todos los abecedarios que fueron hechos prisioneros en Atarés, su más puntual asistencia a la concentración abecedaria que se efectuará en esta capital el día 17 de los corrientes y la cual será el más exponente de la pujanza incontrastable de las huestes de la gloriosa enseña verde.

Siendo esta concentración un acto abecedario, los Legionarios de Atarés deberán incorporarse a sus respectivos ramales.—CONSEJO EJECUTIVO DE LA «LEGION DE ATARES».—Vto. Bno: **Eugenio Díaz Rubio**, Presidente; **Roque Sabat Arcís**, Secretario General.

LOS FESTIVALES DE EL ENCANTO HOY
ÚNICO EN CUBA CON REFRIGERACION
UNIVERSAL presenta la bellísima producción musical
"ASI me GUSTA" -I LIKE IT THAT WAY-
Gloria STUART ~ Marian MARSH ~ Roger PRYOR
PRECIOSAS MUCHACHAS! BAILES! MUSICA! ROMANCE!
La glorificación al "NUDISMO"
En tandas aristocráticas presentación del
"SHOW"
DEBUT GRAN DEBUT
RICARDO LARA FORMIDABLE TENOR MEXICANO
ORQUESTA hermanos CASTRO
La pareja LOS UBAL
en su sensacional creación de la
"CARIOCA"
Y los magníficos cantantes de Tango
"NOVA y NAFFIA"
LUJOSISIMA PRESENTACION

CONSUELO NOVOA

Actriz de carácter que esta noche celebra su función-homenaje, en el Teatro «Martí» con un programa pletórico de novedades.

HOY Campoamor HOY
GRAN PROGRAMA METRO
La preciosa Opereta
"El GATO y el VIOLIN"
Ramon NOVARRO y Jeanette Mc. DONALD
Y
COPIA NUEVA de la GRANDIOSA JOYA
"ALMA LIBRE"
Norma SHEARER
Clark GABLE
Lionel BARRYMORE
Leslie HOWARD

CARTEL DEL DIA

POR LOS TEATROS:

PRINCIPAL DE LA COMEDIA: A-6737. — Ca. de Comedia de Eugenia Zúffoli. A las 9: Función popular con «El beso mortal».

MARTI: A-1851. — A las 8 y 45: Homenaje a Consuelo Novoa. «Los sin trabajo», Variedades, «La caringa y la carioca» y «La supresión de la enmienda».

PAYRET: A-1757.—Ca. de Zarzuelas de Acebal-del Campo. A las 8 y 45: «Miss Petardo 1934». A las 10 y 30: «La faraona de la alegría».

POR LOS CINES

CAMPOAMOR: A-7054. — A todas horas: «Alma libre», «El gato y el violín», Comedia y Revista.

ENCANTO: A-4433.—«Festivales del Encanto. A todas horas: «Así me gusta» (estreno), Comedia y Revista. Tandas elegantes: Presentación de la Orquesta Hnos. Castro, tenor Ricardo Lara, Nova y Naffia y Los Uval.

NACIONAL: A-3730. — A todas horas: «Catalina La Grande» con Elizabeth Bergner y Douglas Fairbanks Jr., Comedia y Revista.

TRIANON:—«Gloria de un día» y Volando hacia Río Janeiro».

FAUSTO:—«Molino rojo» y «Broadway al desnudo».

NEPTUNO:—«Sólo para señoras» y «Una mujer para dos».

RIALTO:—«El marinero» y «Golpes de azar».

PRADO:—«Qué semana» y «La droga infernal».

RIVIERA: — «Mouling rouge» y «Amarga felicidad».

REGINA:—«El marinero» y «Golpes de azar».

VIVES:—«Massacre» y «Una mujer para dos».

LARA:—«Sólo para señoras» y «Estaba escrito».

MODERNO:—«El mundo cambia» y «El hombre malo».

WILSON: — «No dejes la puerta abierta» y «Niebla».

INGLATERRA:—«No dejes la puerta abierta» y «Niebla».

CUBA:—«Canción de cuna» y «Mala a pesar suyo».

UNIVERSAL:—«Deudas de honor» y «El cielo en la tierra».

LIRA:—«Peregrinación» y «Teresita».

OLIMPIC:—«El gato y el violín» y «El despertar de una nación».

TOSCA:—«Volando hacia Río Janeiro» y «El pasado de Mary Holmes».

GACETILLAS

TRIANON: «GLORIA DE UN DIA»

En la tanda de las 4: vea y oiga La Carioca, en la gran cinta de Dolores del Río, «Volando hacia Río Janeiro», revista, muñequitos y «Gloria de un día», por Katharine Hepburn.

A las 8.30: «Volando hacia Río Janeiro», la película de La Carioca».

En la de 9.45: «Gloria de un día», interesante cinta de la Radio.

Mañana: «Tres mujeres», por Lionel Barrymore, y «La dama y el boxeador», por Myrna Loy.

Viernes y sábado: estreno de la valiosa producción de Claudette Colbert y Clark Gable, titulada «Sucedió una noche», magistralmente dirigida por Franck Kapra.

Para el domingo se anuncia el estreno de «Un bello paraíso», por Helen Twelvetrees.

FAUSTO: «MOLINO ROJO»

Selecto es el programa que para hoy anuncia el teatro «Fausto» en todos sus turnos.

Este programa está formado por las películas «Así son los maridos», «Molino Rojo», por Constance Bennett que se exhibe por la tarde y en los turnos de 5.30 y 9.30 y por «Broadway al desnudo» que se exhibirá también por la tarde y en el turno de 8.30, con cartón animado, noticiario y comedia.

Los precios: 30 centavos para las personas mayores y 15 centavos para los niños. En todos los turnos.

Para mañana se anuncia el estreno en «Fausto» de «Tres mujeres», por Lionel Barrymore y Alice Brady.

Y para el Jueves el estreno en Cuba de la divertidísima producción por los cuatro hermanos Marx, titulada «Héroes de ocasión», que no hay que negar que es de actualidad palpitante, ahora que hay tantos héroes ocasionales.

NEPTUNO: «SOLO PARA SEÑORAS»

Un buen programa encontrará en el cine «Neptuno» el público que habitúa ir a este elegante «teatrino»... En los turnos de 2.00, 5.30 y 9.30 se exhibe la película titulada «Sólo para señoras» por Leslie Howard, y en el turno de 3.30 y también en el de las 8.30, la interesante producción «Una mujer para dos» por Gary Cooper, Frederich March y Mirian Hopkins. Además, cartón, comedia y noticiario.

Los precios en «Neptuno» son 20 centavos hasta las seis y media y después de esa hora 30 centavos. Los niños pagan solamente 15 centavos en todos los turnos.

Mañana miércoles: estreno de la exquisita película de la Metro: «Sucedió una noche»... por dos artistas predilectos Clark Gable y Claudette Colbert.

Y el Viernes: «Hijos del desierto» por Stan Laurel y Oliver Hardy.

RIALTO: «EL MARINERO»

Ultimo día de dos grandes películas, «El marinero» de Joe E. Brown y «Golpes de azar» de Edward G. Robinson y Genevieve Tobin. Además una graciosa comedia y un cartón completan el programa de hoy. Podemos asegurar que será un lleno seguro la función de hoy en «Rialto», ya que es el programa mejor de los cines habaneros.

Los precios como siempre: 20 centavos luneta y preferencia a cualquier hora.

Miércoles: «El diario de una mujer» de Silvia Sidney.

Jueves: «Toda una vida» de Lionel Barrymore.

Sábado: «Escándalos romanos» de Eddie Cantor.

Martes 19, último día, «Volando hacia Río Janeiro».

PRADO: «QUE SEMANA»

Grandioso es el programa que presenta hoy el teatro «Prado» pues está combinado con dos grandes estrenos. «¡Qué semana!», graciosísima producción que tan gran éxito alcanzó en su estreno y en la que se muestra a los maridos cobardones que huyen de sus esposas, a los infieles y culpables que ocultan sus pecados... y lo difícil que es engañar a una mujer cuando ella no quiere hacerse la tonta.

Las estrellas que aparecen en esta película son: Joan Blondell, Dick Powell, Patricia Ellis, Adolph Menjou y otros, y se exhibirá en los turnos preferentes de 3.30, 6.30 y 9.30. «La droga infernal», es el otro estreno y revela el tráfico de drogas y la falsificación que existe aún en las medicinas más usuales, habiendo también amor e intriga en sus escenas. Intérpretes de ella son: Charles Farrell, Bette Davis, Ricardo Cortez y Glenda Farrell. Se exhibirá a las 2.15, 4.30 y 8.30. Además comedia y cartón.

Viboreñas

UN RECIBO

Para festejar los días de su linda y adorada hija Margot, los distinguidos esposos señora María Leal de Gómez y el señor Alfredo Gómez, ofrecieron un recibo a sus amistades en su elegante residencia de San Anastasio, recibio que resultó una fiesta colmada de incontables atractivos, con un baile que duró hasta la madrugada, amenizado por la celebradísima orquesta «Social», que dirige la simpática figulina María Antonia Pedroso.

Ya las diez se notaba la animación entre el elemento joven y que sostuvieron hasta la terminación, para que todos conserven los más deliciosos recuerdos de este recibo en honor de la bellísima Margot, en cuyo confortable hogar es la mimada y mimosa princesita.

El buffet fué exquisitísimo, y se hicieron cariñosos brindis por Margot y los complacidos y complacientes autores de sus días.

Con la señora Leal de Gómez permanecían las siguientes damas:

Elia Acebal de Guascot, Sergia Alvarez de Foyo, Elena González de García Vizoso, Graciella Vasnuevo de Travieso, Mercedes Lozano de Ruí de Alejos, Carolina Gallego viuda de Castroverde, Loló Mecalling de Castroverde, Sarah Cortina de Pallarés, mi estimadísima amiga Sara, la culta profesora.

Con la lindísima festejada estaba su hermanita «Chiquitica», merecedora también de todos loselogios. por su delicada belleza.

Y estas graciosas, elegantes y gentiles figulinas:

Conchita Adam, Carmela Gómez, Olga Solís, Mercy Mecalling, Minerva de la Arena, Belén Gómez, Oneida Padilla, Zeida y Eva Adam, «Emili» Ruíz de Alejso,, Bertha Gómez, Betrica y Pilar Fernández, Raquel Zaldivar, Loló y Julieta Chauvert, Ana María Navarro, Ana Luisa y Alicia Massó, Conchita Alvarez. Cheita Ruíz de Alejos, Silveria Rodríguez, Nenita Sierra, Blanquita Collazo, Lolita y Esther Alomá, Estrella Collazo, Elia López, María Sabás Alomá, Lola de Castroverde, Esther Fuentes, María Padilla, Zoila Chauvert, Antonia Alonso, Luisa Gómez.

Y al dar cuenta de la agradabilísima fiesta en honor de la triunfadora Margot, la sonriente flor, de nuevo le reitero mi más expresiva felicitación, extensiva a sus complacidos padres los espososGómez-Leal, que una vez más dieron prueba de su más exquisita cortesía.

MARGARITA SILVESTRE

La linda sonriente flor, de tan sugestivo nombre, ofreció en sus días a sus amistades íntimas un recibo que fué a todas sumamente agradable, pues transcurrieron veloces las horas disfrutándose de ellas entre sonrisas, halagos y agradable charla, de las graciosas y parloteras figulinas.

Y asistiendo el elemento amante del baile éste no faltó hasta la una de la madrugada.

Margarita y sus familiares estuvieron excesivamente obsequiosos y les ofrecieron un rico y abundante buffet.

Se hicieron varios números de música y de canto, siendo muy aplaudido el simpático joven Raúl Rodríguez Faura, por su dulce voz de tenorino.

Allí estaban junto con Margarita sus amiguitas:

Hilda Ibert, Georgina Ibarra, Cristina Larrañaga, Gloria Vignier, Delia Villalba, Ana María Balerdí, Ma Graciella Gonley, Silvia Vignier, Violeta Silvestre, María Luisa Uriarte, Tita y Serafina Díaz Herrera.

Carmelina Torruella, Emilia Pérez, Bertha y Cuca Badía, Beba de la Serna, Josefina Sáenz, Rosa Carrera, Violeta Mencía, Mari Pineda, Emma Villa, Lydia Nieves, Laudelina Simón, María Rodríguez Pérez.

Una vez más dedico mi afectuosa felicitación a mi bella amiguita Margarita Silvestre, que desmiente su apellido con su exquisita cultura.

DOCTOR ANTONIO MARTINEZ.

El fraternal y bien querido amigo, celebra sus días mañana.

No tendremos oportunidad de darle, los que tanto afecto le tenemos, nuestro más fuerte abrazo, por encontrarse en el Central Limones.

Quien como Antoñico, el ex-Presidente Marista, joven y notable criminalista, cuenta tantos afectos, admita este saludo anticipado de quien ya pruebas le ha dado de profesárselo durante muchos años.

CLUB SAN CARLOS.

Como los anteriores recibos que ha celebrado este prestigioso Club, promete verse muy concurrido el de esta noche, pues las entusiastas «carlistas» no faltan nunca a sus fiestas.

Desde las nueve de la noche hasta la madrugada se bailará incesantemente en el «Roof Garden» con un excelente conjunto musical.

Este no será el único recibo en el presente mes.

SRTA. FEBITA AEDO DEL RIO.

Muy expresivamente dedico mi felicitación a esta bella y graciosa figulina, prometida del laborioso y cumplido compañero en la prensa, el conocido joven René Verges.

«Bebita» celebra hoy su cumpleaños.

Y es mi felicitación deseándole que muchos cumpla, siempre dichosísima.

ANIVERSARIO DE BODAS.

El domingo cumplieron su primer año de casados, Bodas de Papel, los jóvenes esposos señora Blanquita Díaz Solís y Alberto Vega Gavito.

—Sus bodas de Cuero, los tres años de su matrimonio también cumplieron el domingo los jóvenes esposos señora Graciella González y Fernández y Rogelio Ruiloba.

—Los cinco años de unidos en fecha igual, Bodas de Madera, los estimados esposos señora Estrella Fáez y Fernández y Mario Castellanos y Chacón.

—Hoy cumplen siete años de casados, Bodas de Lana, los apreciables esposos señora «Chacha» Cuéllar y Zayas y el doctor Oscar Gutiérrez y Sánchez.

Recuerdo esas memorables fechas para ellos y deseo lleguen a celebrar sus Bodas de Diamantes.

SRITA. ISABEL ALVAREZ

Muy felicitada ha de ser hoy esta bella y gentil figulina, soberana por su belleza y por su nombre.

Isabel celebra hoy su cumpleaños, y hasta su hogar llegarán muchos mensajes de cariñosas felicitaciones.

Yo le dedico la mía muy expresiva, deseando siempre su mayor felicidad.

UN SALUDO

No es tarde para dedicarlo a la graciosa figulina Aleida Bustamante y Martínez, que ayer celebró sus días y cumpleaños, siendo muy felicitada y obsequiada por sus familiares y amistades.

Muchas flores recibió y no podían faltarle las más delicadas de Manolito Cofiño, que mucho apreció la gentil Aleida, amiguita a la que deseo continúe siendo inquebrantable su actual felicidad.

EN SUS DIAS.

Por celebrarlos hoy la bondadosa dama Antonina Herrera de Iglesias, amante mamá de las bellas amiguitas Nena y Lolita Iglesias, me complazco en saludarla.

De ellas tengo encargo de participar a sus amistades, se ven impedidas de recibirlas, por motivo ajeno a sus mayores deseos.

Muchas prosperidades y felicidades deseo a tan estimada dama.

Urbano del CASTILLO.

SIRVIENTA DESAPARECIDA

Aurelio Martínez vecino de Segunda número 4 denunció en la Policía Judicial, la desaparición de su sirvienta María Teresa Laber de 16 años de edad que se encontraba a su abrigo, suponiendo que le haya ocurrido algún percance pues no acostumbra a ausentarse de su domicilio

GACETILLAS

RIVIERA: «MOULIN ROUGE»

En las tandas elegantes de 5.15 y 9.45 se exhibe por última vez la producción de los Artistas Unidos interpretada por Constance Bennet y Franchot Tone, que se titula «Molino Rojo», revista y cartón. A las 3.15 «Amarga felicidad» por Ann Neagle.

Mañana: Como son los maridos» por Warner Baxter.

Jueves: «Junto al lecho», Warren William.

Sábado: «Qué semana», Joan Blondell.

Pronto «Drogas infernales», Charles Farrell.

REGINA: «EL MARINERO»

El programa que hoy presenta «Regina» es colosal, dos películas que presenta la Firts National, estrenos en este teatro, «El marinero», una hora y media de risa continua, por Joe E. Brown, y «Golpes de azar» de Edward G. Robinson y Genevieve Tobin. Además, el cartón «Ese gato es cegato» y la comedia «Pobres y picaros».

Los precios, 15 centavos antes de las 6.30 y 20 después.

Miércoles: «Diario de una mujer» de Silvia Sidney.

Jueves: «Toda una vida» de Lionel Barrymore.

Sábado: Escándalos romanos» de Eddie Cantor.

Martes 19: «Volando hacia Río Janeiro», de Dolores del Río.

VIVES: «MASACRE» (LA MATANZA)

Sensacional y emocionante a la par que muy interesante el regio programa de hoy en el simpático y lujoso «Vives», de B y 27, en el Vedado. En sus elegantes tandas de 5.30 9.45 un gracioso cartón, divertida comedia y variedad. Sorprendente y colosal producción, «Masacre» o «La matanza» de Richard Barthelmess y Ann Dvorack. A las 8.30, soberbia film de argumento valioso «Una mujer para dos» de Kay Francis y George Brent.

Mañana: «Eskimo» tomada en las regiones polares y «A caza de accidentes».

Jueves: «La sinfonía del amor» y «S. O. S. Iceberg».

LARA: «SOLO PARA SEÑORAS»

Hoy un gran estreno en el concurrido cine «Lara» de Prado y Virtudes con esta valiosa joya. La más clara proyección y sonido hacen de este espectáculo el preferido del público. En función corrida desde las dos de la tarde se exhibirán, comedia muy divertida, cartón y variedad. Muy interesante y estupenda joya «Sólo para señoras» de Leslie Howard. Magistral producción «Estaba escrito» de Stuar Edwin. Mañana: «Amores en Hollywood». Sábado: «Escándalos romanos» y «Toda una vida».

MODERNO: «EL MUNDO CAMBIA»

Por última vez y en las dos tandas se llevará a la pantalla de este teatro la poderosa producción Warner «El mundo cambia», por Paul Muni, Mary Astor. «El hombre malo», por Antonio Moreno, Carmen Guerrero. La linda variedad «La sombra roja» y el cartón-comedia «La carrera de galgos». Luneta hasta las 6.30, 10 centavos; después, 15 centavos; niños a todas horas, 10 centavos.

Mañana: «Correo de Bombay», por Edmund Love, Shirley Grey. Jueves 14: «No dejes la puerta abierta», por Raúl Roulién, Rosita Moreno y Mona Maris. Sábado: «La timadora», por Kay Francis, Ricardo Cortez y «El diablo se enamora», por Victor Jory.

WILSON: «NO DEJES LA PUERTA ABIERTA»

Belascoain y San Rafael, U-5863; 10 centavos de 1 y media a 6 y media y 16 centavos después; niños 10 centavos a todas horas.

Más fresco que en la playa, sin sufrir los rigores del sol.

Hoy, tarde y noche, revista, el cartón «Días de antaño» y las producciones «No dejes la puerta abierta», joya suprema en español, por Rosita Moreno y Raúl Roulien, y «Niebla», regia film», por Reginald Denny y Mary Brian.

A las 5 p. m. «No dejes la puerta abierta» y «Niebla».

Mañana: regio programa.

Jueves: «Matando en la sombra» por William Powell.

Viernes: «Sinfonía de amor» por Jhon Boles.

INGLATERRA: «NO DEJES LA PUERTA ABIERTA»

San Rafael y Consulado, M.-5527; 10 centavos de 1 y media a 6 y media y 15 centavos después; niños 10 centavos a todas horas.

Más fresco que en la playa, sin sufrir los rigores del sol.

Hoy, tarde y noche, revista, el cartón «Días de antaño» y las producciones «No dejes la puerta abierta», en español, por Rosita Moreno y Raúl Roulien, y «Niebla», sensacional y emocionante film, por Raginald Denny y Mary Brian.

A las 5 p. m. «No dejes la puerta abierta» y «Niebla».

Mañana: regio programa.

Jueves: «Matando en la sombra» por William Powell.

Viernes: «Sinfonía de amor» por William Powell.

CUBA: «CANCION DE CUNA»

Exhibe el «Cuba», de Suarez y Corrales, en tanda de cinco y en función nocturna de ocho y media, la grandiosa producción Paramout, que interpreta Dorothea Wieck con Dickie Moore, titulada «Canción de cuna», precedida en ambos turnos de la preciosa cinta de argumento realísimo por Claudette Golbert y un reparto especial, titulada «Mala a pesar suyo», comedia, revista y variedad musical. Los precios de admisión son los populares acostumbrados del «Cuba». Mañana: «La novia del artista» y «Rosa de media noche». Miércoles: Batacián» a precios populares.

UNIVERSAL: «DEUDAS DE HONOR»

No hay como el público para juzgar lo bueno y lo malo y para convencerse de ello, no hay más que sintarse en la salida de las tandas en el simpático «Universal», no se oye más que encomios merecidos en cuanto al sonido, proyección, comodidades y temperatura. Para hoy cuenta con un programa selecto y atractivo. Función de 1 a 5 y de 6.30 a 11 con dos graciosas comedias y variedad. Estupenda joya «El cielo en la Tierra» de Lew Ayres. Estreno en Cuba de la exquisita y muy interesante producción «Deudas de honor» de Ken Maynand. Mañana «Deudas de honor» y otra gran película.

LIRA: «PEREGRINACION» Y «TERESITA»

Dos verdaderas joyas desfilarán hoy por la pantalla de este concurrido cine de las familias. En función corrida desde las dos de la tarde se exhibirán, una graciosa comedia, revista y variedad. La suntuosa producción que se titula «Peregrinación« de Joan Burett. Delicada y sensitiva joya «Teresita» de Jane Gaynor. Mañana: «Una mujer para dos» y «Rompe cabezas» por los hermanos Marx, muy graciosa. Jueves: «Melodía prohibida» y «Enemigos inseparables». Viernes: «Cena a las ocho» y «De mujer a mujer».

OLIMPIC: «EL GATO Y EL VIOLIN»

Estupendo e interesantísimo programa hoy en este simpático cine de las familias del Vedado, situado en Ave. Wilson y B, con el más perfecto sonido y clara proyección.

En sus elegantes tandas de 5.15 y 9.30 divertida comedia y variedad. Monumental joya musical, «El gato y el violín» de Ramón Novarro y Jeanette Mac Donald. A las 8.30 colosal producción de argumento interesante, «El despertar de una nación» por Karen Morley y Franchot Tone. Mañana: «Volando hacia Río Janeiro» y «Reconquista de un amor». Jueves: La patrulla perdida» y «Si yo fuera libre».

DE NUEVO en el TEATRO NACIONAL HOY
"Catalina la GRANDE"
-KATHARINE the GREAT-
Douglas FAIRBANKS Jr
Elizabeth BERGNER
Producción ARTISTAS UNIDOS 40 y 50¢

M.E.C.D. 2016

Un salteador encarcelado por el juez

Despojó a un individuo de la camisa y agredió a otro que intervino para evitar el robo

El doctor Justiniani, Juez de Guardia diurna en el día de ayer, envió al Vivac por todo el tiempo que señala la Ley, al moreno José Rodríguez Rodríguez, de la Habana, de 19 años de edad, y vecino de San José sin número, en la Habana.

Fué acusado por Rafael Montané y Bonet, de 14 años de edad, y vecino de Márquez de la Torre y Pamplona, de haberlo agredido ocasionándole lesiones de carácter grave diseminadas por el rostro, al intervenir a favor de un individuo conocido por «Tito», a quien había asaltado despojándolo de la camisa que tenía puesta, en ocasión de transitar por los Muelles de Hacendado, dándose a la fuga y siendo más tarde arrestado por la policía.

LE ROBARON EL AUTO A UN PROFESIONAL

El doctor Jesús García Lebredo y Sánchez, médico y vecino de Basarrate número 2, altos, denunció ayer a la policía, que le habían hurtado el auto de su propiedad 8216, que había dejado situado en Echevarría y Máximo Gómez, mientras asistía a su consulta en la Policlínica, estimándose perjudicado en la suma de 350 pesos.

La prensa en el Salvador será nacionalizada

De esa forma se controlará la opinión pública, como se hace hoy en Alemania y en Italia

SAN SALVADOR, junio 11. (SE).—Un proyecto de Ley para la nacionalización de la prensa salvadoreña ha sido presentado al Congreso por el Diputado Juan Padilla. Esta medida, conjuntamente con la actual Ley de Prensa, hará posible controlar la opinión pública de la misma manera que se hace ahora en Alemania e Italia.

El Diputado Padilla afirmó que el momento había llegado para darle al periodismo su debida atención, problema que hasta ahora los salvadoreños no le habían dado suficiente importancia. Señaló que la prensa bien orientada, representaría una gran ayuda y no causaría los entorpecimientos actuales.

«Ya son famosas las turbulentas campañas de la llamada «prensa nacional» en contra de las leyes que nosotros, como todas las demás naciones promulgamos para resguardar el gobierno—dijo Padilla. La prensa, para ser realmente nacional, debe de estar en manos de nativos, y sólo a los hijos del Salvador se les debe permitir que expresen sus opiniones sobre problemas vitales que aguardan la solución del Gobierno».

Según el proyecto de Ley de Padilla, los únicos extranjeros que merecen excepciones son los expertos requeridos por el Gobierno para expresar opiniones técnicas. Los periodistas extranjeros empleados por «la prensa nacional» tendrán que pagar un impuesto de 25 colones al mes, o sean unos cinco dólares.

DEFUNCIONES

OCURRIDAS AYER, EN LA HABANA, HASTA LAS 4 P. M.

María de los Angeles Arnaldo, blanco, 10 años, San Rafael número 136. Mal de Bright.

Mariano Vicen, mestizo, 50 años, O'Reilly número 13. Bronquitis aguda.

Oscar Chang, asiático, 38 años, Ratón número 15. Nefritis crónica.

Damián Delgado, blanco, 48 años, Suárez número 109. Cardio esclerosis.

Francisco Solana, blanco, 76 años, Cerro número 586. Gangrena diabética.

Angel Cañas, blanco, 58 años, Concepción número 17. Insuficiencia cardíaca.

Luis Sánchez, blanco, 5 años, Zapata número 3. Enteritis.

Blanca Camejo, blanca, 28 años, Paseo B. número 23. Tuberculosis pulmonar.

Felipe Lillo, blanco, 77 años, Santo Tomás número 33. Asistolia.

Perfecto Saínz, blanco, 68 años, Lagunas número 126. Ulcera del Duodeno.

Concepción Morejón, blanca, 75 años. Instituto del Cáncer. Cáncer de la laringe.

María de Armas, negra, 55 años, soltera, entre 19 y 21. Fibroma uterino.

Modesto Pérez, mestizo, 3 años, Colina número 7. Bronquitis aguda.

Marcelo Orta, negro, 74 años, Carmen 42. Asistolia.

Ramón Azar Gestos, blanco, 64 años, Lugareño y Almendares. Nefritis crónica.

Aniceto Veranes, blanco, 65 años, Industria número 35. Neoplasia del estómago.

Delia Belsinde, negro, 30 años, Hospital Universitario, Arterio esclerosis.

Esperanza Sáez, negra, 61 años, Hospital Universitario. Arterio esclerosis.

Mercedes Cancio, negra, 21 años, Hospital Universitario. Anemia.

Emilia Fantaleón, blanca, 6 meses, Hospital Universitario. Enteritis.

Eduardo Rueda, blanco, 29 días, Central número 440. Hemorragia intracraneal.

Antonio García, mestizo, 16 años, Colegio de Colón. Tuberculosis pulmonar.

Amalia García Aguirre, blanca, 77 años, Libertad número 34. Insuficiencia cardíaca.

Lázaro Sánchez, blanco, 63 años, Abril número 8. Litiasis renal infectada.

Apolinio León, blanco, 4 meses, Nueve 1. Enteritis.

Melva Teste, blanca, 22 años, Luz número 57. Tuberculosis pulmonar.

Hermán Bendler, blanco, 52 años, Cerro y Almendares. Estrangulación herniaria.

Gilberto Bellón, blanco, 4 años, 32 número 16. Bronconeumonía.

María Miral, blanca, 11 meses, Carmen 111 número 7. Encefalitis.

SUICIDIO FRUSTRADO

Juana Ana Valdés García, de 22 años de edad y vecina de Arias 73, sufrió una grave intoxicación al ingerir ocho pastillas de permanganato con el ánimo de privarse de la existencia por estar aburrida de la vida. La joven presta sus servicios como sirvienta en el referido lugar.

Señora!!

El sabor más agradable para sus comidas lo obtendrá si cocina con aceite puro de oliva.

Al comprar aceite refino, pida

"BALCELLS"

el mejor de cuantos aceites puede obtener
DE VENTA EN TODOS LOS ESTABLECIMIENTOS DE VIVERES Y BODEGAS

J. BALCELLS y Co. S. en C.
Cosecheros y Refinadores
Casa fundada en 1863. Telfs. A-8076 y A-2766

Mañana

San Antonio

SECCION X

obispo 85

EL PARLAMENTO INGLES APOYA LA ACTITUD DEL GOBIERNO EN EL PROBLEMA DE LAS DEUDAS

Chamberlain asegura que toda actuación será fútil hasta que no se revisen las obligaciones intergubernamentales. No cree posible el Gabinete una discusión de la deuda anglo-americana

LONDRES, junio 11.—La Cámara de los Comunes aclamó con entusiasmo el anuncio del Canciller del Tesoro comunicando que el Gobierno inglés había decidido no pagar el plazo de la deuda de guerra a los Estados Unidos que se vence en Junio 15.

No se escuchó ni un murmullo de disensión de los miembros de la Cámara reunida en pleno para escuchar lo que ya por meses se esperaba fuera el resultado inevitable del problema de la deuda. Las exclamaciones de aprobación vinieron tanto de las filas de los conservadores, como de los liberales y laboristas. Ningún gobierno inglés en tiempo de paz ha tenido el apoyo unánime del Parlamento como ha tenido esta acción del gobierno que el mundo denominara repudiación.

Pero el Gobierno inglés declara que no es repudiación. Y nuevamente en la Cámara de Comunes, Nelville Chamberlain, repitió lo que ya decía la nota inglesa al Gobierno americano: «El Gobierno de su Majestad vuelve a expresar con claridad que no abriga intenciones de repudiar sus obligaciones...»

Aún ahora, aunque Chamberlain no dijo nada en el Parlamento, el Gobierno está dispuesto a pagar algo a cuenta del plazo que se vence en junio 15, siempre y cuando que esa cantidad lo absuelva de falta. Pero el Gobierno desistió de sus intenciones al saberse a fines de Mayo por el Embajador de Washington, Sir Ronald Lindsay, que un pago a cuenta no evitaria la falta.

La teoría oficial inglesa de que el Gobierno no está repudiando sus obligaciones se basa en el persistente deseo del efectuar algún pago nominal en reconocimiento de la deuda, hasta la celebración de negociaciones que revisen estas obligaciones de acuerdo con las circunstancias actuales.

Sin embargo el Gabinete inglés no cree posible por el momento una discusión de la deuda anglo-americana. El año pasado por mediación de Sir Fredrick Leith Ross el Gobierno inglés trató de buscar alguna base común por la cual se pudiera llegar a unas negociaciones, fracasando en esta gestión.

Ninguna sugestión de Sir Frederick Leith Ross encontró acogida en el Gobierno de Roosevelt, y mucho menos hubiera sido posible que el Congreso americano las considerase. Y ahora, bien se sabe en Londres, el Congreso de los Estados Unidos está más opuesto que nunca a la revisión de las deudas, parcialmente por las dificultades económicas que entorpecen la marcha del país y en gran parte por el resentimiento que ha causado en los Estados Unidos el hecho de que Inglaterra haya logrado un haber muy favorable en su balance presupuestal.

En la nota inglesa el gobierno se refirió al superavit como una contestación a las críticas del Congreso y del público americano. En Inglaterra predomina el juicio de que si el problema de la deuda estuviera en manos del Presidente Roosevelt y su Gabinete, un acuerdo entre los dos países sería muy factible. Pero como el problema de la deuda está enteramente en las manos del Congreso, es inútil esperar concesiones, y pasaría mucho tiempo antes de llegar a un convenio. Mientras tanto se espera que continúen amigablemente las relaciones entre ambos países.

El Gobierno inglés tampoco teme que su acción sirva de ejemplo para que deudores comerciales ingleses repudien sus obligaciones, pues ya todos consideran la deuda de guerra como algo aparte de las obligaciones comerciales y no son juzgadas por el mismo código de ética financiera.

El único otro caso en la historia inglesa de haber el gobierno repudiado una deuda ocurrió en el siglo catorce. También era esta, una deuda de guerra. Inglaterra, bajo Eduardo III, había acabado con el erario al sostener una guerra contra Francia. Después de la gran victoria sobre Felipe de Valois en la batalla de Crecy, agosto 26, 1346, el Rey Eduardo logró flotar un empréstito en la ciudad de Génova. Jamás la pagó, y los subsecuentes reyes ingleses se hicieron los sordos ante las justas reclamaciones de los genoveses.

Crónica Habanera

(Viene de la Pág. CINCO)

BODA EN EL CARMEN

FELICIA CASTRO Y TRIAY

Contrajeron matrimonio anoche, a las nueve y media, ante el altar mayor de la Iglesia Parroquial de Nuestra Señora del Carmen, la bella señorita Felicia Castro y Triay y el señor Avelino Constanzo y Prieto.

Fueron padrinos de la sencilla ceremonia, la señorita Celia Castro y Triay, hermana de la novia y el señor Raul Reyes.

Testigos por ella, el doctor Esteban Valdés Castillo y los señores Mario Hernández Torre, Ismael Casañas Castro, y Virgilio Menéndez.

Y por él, los señores Carlos T. Ros, Serafín Gaudens, Gustavo Galdo y Edward F. Fanjoy, Contador de «The First National Bank of Boston».

LA VERBENA DE SAN JUAN

Adelantan los preparativos para la Verbena de San Juan, la gran fiesta que viene organizándose con fines benéficos, para el próximo día veintitrés, víspera de San Juan, con el concurso de un grupo prestigioso de damas del gran mundo habanero.

Al frente del mismo viene actuando activamente, la Condesa de Buenavista, caritativa dama siempre dispuesta a cooperar a toda obra de esta índole.

Es de esperar que esta fiesta culmine en un grandioso éxito, atendiendo a sus altos fines, así como a los elementos que la organizan.

He aquí la relación de las distinguidas damas que la patrocinan:

Presidentas de Honor: Señoras Carmela Ledón de Mendieta y América Arias, viuda de Gómez.

Presidenta: Señora Condesa de Buenavista.

Vice-Presidentas: Señoras Estela Broch de Torriente, Serafina Diago de Gómez, María Julia Faes de Plá, María Montalvo de Soto Navarro, América Wiltz de Centelles, Eugenia Segrera de Sardiña, María Herrera, viuda de Seva, Blanca Maruri de Hornedo, Marquesa de Tiedra, Amelia Solberg de Hoskinson, Marquesa de Justiz de Santa Ana, Condesa de Revilla de Camargo, Gracia de la Cámara de Bandujo, Ana Luz Cabrera de Baró.

Secretaria: Señora Nicolasa Zabala de Llerandi.

Vice Secretaria: señorita Enriqueta López del Valle.

Vocales: señoras Marquesa de Pinar del Río, Marques ade la Real Campiña, Marquesa de Altagracia, Marquesa de Valle Siciliana, Marquesa de San Miguel de Aguayo, Marquesa de Du Quesne, Condesa del Castillo, Condesa del Rivero, Condesa de Jaruco, Condesa de la Diana.

Silvia Hernández de Rivero, María Martín viuda de Plá, Altagracia Troncoso viuda de Bandujo, María León viuda de Gelats, Ana María Menocal, Marie Dufau de Le Mat, Teté Bances de Martí, Rita Lasa viuda de León, Gloria León de Alegría, Pura Nazábal de Suero, Georgina Menocal de Sardiña, Graciella del Monte de Argüelles, Lily Goicoechea de la Camara, María Luisa Giralt de Argüelles, Lily Goicoechea de la Camara, María Luisa Giralt de Otero, Carmela Llansó de del de Martínez Díaz, Conchita Pedro Real, Narcisa Sariol viuda de Albo Cabrera, Laura Oliva de Peraza.

Manuelita Gómez de Morales Coello, Pilar Martín viuda de Blanck, Petronila Gómez de Mencía, Lolita Fernández de Velazco de Montalvo, Clara Díaz de Angulo, Mercedes Montalvo viuda de Martínez, Ernestina Cabrera de Fernández de Velazco, María Teresa Demestre de Armenteros, Laura Bertini de Céspedes.

María Calvo viuda de Giberga, Enriqueta González viuda de Suárez, Cheíta Tagle de Alfonso, Carmen Esteva viuda de Martín, Adolfina Solís de Gelats, Avelina A. viuda de Sierra, Paula Goicoechea de del Valle, Rosita Perdomo de del Valle, Chela Goizueta de Pedro, Sofía Arenal de Cárdenas, Rita María Arango de O'Naghten, María Julia Arenal de Goirogolzarri, Elena Sánchez de Fernández, Julia Torriente de Montalvo, Guadalupe Villamil de Baños, Mercedes de Velazco, Junia Bolado de Entrialgo, Berta Plá de Morán.

María Martín viuda de Dolz, Nina Cowley de Rodríguez Morini, Hemelina López Muñoz de Lliteras, María Rita Alió de Solís, Beba Moya de Díaz, Pilar Reboul de Fernández, Octavia Blanco de Laurrieta, Carmelina Laurrieta de Fondón, Graciella Maragliano de Franchi Alfaro, Maruja Bascuas de Gasch, María Ferro de Torres, Francisca Martínez viuda de Díaz, Consuelo Mendoza viuda de Catá, Cristina Palau viuda de del Cristo, Eloísa Giquel de Maragliano, María Céspedes de Céspedes, Gilda Oliva de Cuervo, Caridad Sariol de Herrera, Inés Romero de Arcos, María Dolores Machín viuda de Upmann, María Radelat viuda de Fontanills, Luisa Cobián de Otalaurruchi.

Señoritas: Estrella López Claussó, Herminia López Claussó, Hortensia Grave de Peralta, Asunción O'Reilly, Conchita Bandujo, Graciella Bandujo, Gracia Bandujo, Caridad de Arce, y Conchita Gallardo.

Millones de personas disfrutan del delicioso CAFE de "EL BOMBERO". Todo aquél que lo desee puede llamar al

Telf. A-4076, de Galiano 120

Víveres de primera calidad a precios razonables.

JUNIO 13 ---------- San Antonio

"LA CASA PEREZ"

CAMISERIA ESPECIAL PARA REGALOS
NEPTUNO 79

Ofrecemos un variado surtido en Ropa Interior

A PRECIOS SIN COMPETENCIA

HE AQUI VARIAS PRUEBAS

451. Pantalón de Jersey-piqué extra fuerte con encajes a . . 48 cts.
464. Pantalón de jersey irrompible para niñas de 10 a 16 años con encajes y bordados a . . . 60 cts.
516. Pantalón de jersey irrompible con finos encajes de Galais a 50 cts.
469. Lindo pantalón de jersey irrompible con finas aplicaciones incrustadas a ... . $1.15.
201. Culeritos para niñas de 2 a 8 años, adornados con encajes de bretón a . . . . . 20 cts.
275. Juegos de camisa y pantalón de jersey de seda irrompible, calidad especial a ... $2.75.

la elegante DE neptuno

NEPTUNO Y AGUILA

LA ZARZUELA

Medias chifón y semi chifón a $1.00 par, garantizadas. Escarpines para niñas a 20, 25 y 40 centavos en todos los colores.

NEPTUNO Y CAMPANARIO

NOTA DE DUELO

En la mañana del domingo se verificó el sepelio de la respetable señora Máxima Díaz de la Torriente viuda de Goicoechea, que falleció a una avanzada edad, rodeada del afecto de sus familiares.

La distinguida dama desaparecida pertenecía a una antigua y prestigiosa familia habanera, cuyos miembros gozan de alto afecto y estimación en toda nuestra sociedad.

Con estas líneas enviamos nuestro sentidísimo pésame a sus hijas Paulette, Pascual y María de Goicoechea y su hijo político Pablo G. de Mendoza.

Pésame que hacemos extensivo a sus nietos y demás familiares.

EN EL LYCEUM

Para las cinco y media de la tarde de hoy, está señalado, en la conocida sociedad del Vedado, el Concierto de los Coros del Lyceum, dirigidos por el maestro Arturo Bovi y su esposa Tina Farelli de Bovi.

Interesantísimo es el programa combinado para este concierto, que congregará numerosa concurrencia en aquellos salones.

DEL ENCANTO

Magno programa, en la escena y en la pantalla, ofrece hoy el elegante y siempre concurrido teatro Encanto.

Como atracción principal de la pantalla, se estrena la lindísima comedia musical por Gloria Stuart, titulada «Así me gusta», con bellísimos números de revistas, donde sobresale la danza «Glorificación del nudismo».

Y en la escena, con la orquesta tan renombrada de los Hermanos Castro, el debut del gran tenor mexicano Ricardo Lara, la pareja de cantadores «Nova Naffia», que presentarán números de tango, y la conocida pareja de bailes «Los Ubals», que bailarán La Carioca.

También habrá un número que hará sensación; número combinado de órgano y orquesta, con el tenor Lara.

Edel FARRES

ARROLLADO POR UN TRANVIA

El menor Manuel Chapottin Beltrán, vecino de Cuba 107, y de 7 años de edad, sufrió graves lesiones al alcanzarlo el tranvía Universidad número 203 que conducía por Florida entre Misión y Esperanza el motorista Manuel Herben Rodríguez, vecino de 25 entre 24 y 26, en el Vedado.

Perdió la nariz un hombre en riña a mordiscos

La víctima es un pelotari del Frontón Jai Alai, y el causante un carbonero que lo insultó

En la esquina de Belascoaín y San Rafael sostuvieron ayer una fiera riña, José Peña Rodríguez, de 29 años de edad, carbonero y vecino de Compostela 143, y Julio Echevarría Fopiano, natural de la Argentina, de 27 años de edad, vecino de Belascoaín 50 y pelotari del Frontón Jai-Alai, siendo separados oportunamente por la Policía.

En el Segundo Centro de Socorro fueron asistidos. Peña, de lesiones leves por el cuerpo; y Echevarría, de herida por avulsión con pérdida de la mitad de la nariz, parte izquierda, siendo certificado su estado de gravedad.

Según declaró Echevarría, todas las noches, mientras juega en el Frontón, es criticado con las peores frases por Peña, y al encontrarse ambos en el mencionado lugar y tratar de que le diera una satisfacción, lo agredió, causándole la lesión que presenta.

Peña negó los cargos y fué remitido al Vivac.

HURTO DE UN AUTO CUÑA

Francisco Otero Prieto, vecino de Gloria 243 altos, denunció a la Policía, que le habían hurtado el auto cuña 925 que había dejado situado frente a la casa Padre Varela 83, estimándose perjudicado en la suma de $300.00.

Lumena
ESTRELLA DE LOS SOSTENEDORES
CORSETERIA "EL DESEO"
TELF. A 9506 HABANA

MODELO EXCLUSIVO

Use el sostenedor "Lumena" y sabrá por qué hay miles de damas elegantes que lo usan. "Lumena" es el único sostenedor que no araña, ni corta en los costados. No se sabe el cinturón. El sostenedor "Lumena" tiene otras ventajas que las señoritas empleadas de la Corsetería "El Deseo" se las mostrarán y probarán.

"Lumena" lo fabrica y vende exclusivamente la Corsetería "El Deseo". Si al comprar su sostenedor éste no tiene la marca "Lumena" y la Patente Nacional número 10285, es que no está usted en la Corsetería

EL DESEO

GALIANO HABANA

SORPRENDENTE!!

Caonao, Cienfuegos Junio 8/1920.

SR. DR. ARTURO C. BOSQUE.
Habana.

Muy señor mío:

Con gusto complazco a varios amigos míos que quieren por mi conducto hacerle saber su agradecimiento por la curación obtenida con su precioso preparado "PEPSINA Y RUIBARBO BOSQUE", después de haber probado con varios preparados que dicen curan el estómago sin haber obtenido resultado alguno.

Yo siempre tengo un buen surtido de su producto, pues cada día se vende más.

Mande como guste a su seguro servidor,

Rafael León Jiménez.

Los curados con la "Pepsina y Ruibarbo Bosque" son los siguientes: Alejandro Ojeda, Paulino Pérez, Agustín Crespo, Próspero Bermúdez, Cándido Díaz.

N. GELATS y Cía.

Habana. BANQUEROS Aguiar 106-108

Vendemos cheques de Viajeros
Pagaderos en todas partes del mundo
y Cartas de Crédito Circulares
en las mejores condiciones.

"SECCION DE CAJA DE AHORROS"

Recibimos Depósitos en esta Sección Pagando el 2½ por 100 Anual. Todas estas operaciones pueden efectuarse también por Correo.

M.E.C.D. 2016

Cuatro hombres han pagado con su vida en la penitenciaría de Sing-Sing la muerte de Malloy

Los ajusticiados obtuvieron una póliza de seguro sobre su víctima y después la asesinaron para cobrarla. El sindicato de la muerte se destruyó con un movimiento del conmutador

NUEVA YORK, junio 11. (Redacción). — Cuatro individuos pagaron ayer con sus vidas, en la cámara de muerte de Sing Sing, el asesinato de Michael Malloy.

Los cuatro ajusticiados habían formado una especie de sociedad cuyo macabro negocio era el de asegurar algún incauto; buscar la manera de matarlo y que la muerte pareciera circunstancial; y luego cobrar la póliza, pues, desde luego, uno de ellos figuraba como la persona beneficiada.

Así esta sociedad compuesta por Daniel Kriesberg, Joseph Murphy, Anthony Marino y Frank Pasqua concibió y realizó la muerte de Michael Malloy. Una vez conocido los detalles de este suceso, la crónica policiaca de esta ciudad llamó a la víctima «Miguel el Duradero», pues antes que lograran su finalidad, la sociedad trató cinco veces de matarlo con el resultado de cinco fracasos. Pero siendo hombres de empresa, diligentes y obstinados en sus empeños por fin lograron su objetivo. Michael Malloy era un indigente, un hombre en los últimos confines de la miseria humana. Pero, ante los ojos de la justicia, estas son cosas puramente circunstanciales, y la razón social tuvo que pagar como bueno y con interés la vida de un derelcto humano.

Desde el 1925 no se conoce otro caso en Sing Sing, (cuando se electrocutaron a los muchachos Diamond), en el cual cuatro hombres hayan sido ejecutados.

Ayer la vasta prisión estaba extrañablemente silenciosa. Un silencio que oprimía y haría temblar las manos de los presidiarios en faena.

Sus pensamientos estaban en los cuatro hombres que silenciosamente arrastrarían sus pies por esa «última milla» que separa la capilla de la cámara letal. Un guardián se preparaba a razurar los cabellos de los hombres condenados para mejor contacto entre la poderosa corriente eléctrica y sus cerebros ateridos.

Un guardián jugueteaba nerviosamente con la cuchilla que iba a servir para rajar los cuatro pantalones hasta la rodilla, para dejar al descubierto un trecho de carne para los electrones.

Todo el día de ayer, cuando la población de penados pensaba que por lo menos uno de los reos se volvería loco ante la proximidad de la muerte, los cuatro hombres al parecer estaban serenos.

Aun abrigaban esperanzas. Kreisberg, Murphy y Pasqua no proferían palabra alguna salvo sus rezos. Pero Marino hablaba por todos. Le preguntaron: «¿Cómo se sienten?», y contestó por todos: «Nos sentimos muy bien».

Cuando un escolta le trajo el menú del mejor restaurant de Ossining, vieron que en el menú había como plato especial «ancas de rana». Marino las ordenó. También ensalada de pollo, queso, una manzana, una naranja, mantecado y tabacos. Marino no es bebedor de café.

Kreisberg, que tenía 29 años de edad, ordenó también las ancas, y costillas de ternura,, papas, mantecado y café. Murphy revisó cuidadosamente el menú, y pidió pollos asados papas fritas a la francesa, ensalada de fruta, mantecado y café.

Pero Pascua, un joven de 24 años, apartó despectivamente el menú. «No quiero nada, gracias. Aun tengo esperanzas».

Murphy aseguraba que era inocente.

Fué Marino el que organizó el sindicato de la muerte. El era el dueño de un «speakeasy» (café clandestino) y una noche entró Michael Malley, desgreñado, sucio, sin hogar, a pedirle, a rogarle un trago de alcohol. Esto ocurrió durante el mes de enero, 1933. Malley era una víctima propicia para el complot del seguro.

Con la ayuda de Kreisberg, Pascua y Murphy, Malloy fué bañado, afeitado. Lo atiborraron de comida para llenar un poco su flácido organismo. Luego le compraron un flus. Y con ese aspecto lograron asegurarlo por dos mil pesos.

Y ayer, entre sollozos, fueron electrocutados en Sing Sing, los cuatro socios en el sindicato de la muerte.

SE PREDICE LA SOCIALIZACION DE LA MEDICINA

El comisionado de salud de Nueva York, habló sobre la muerte del individualismo

NUEVA YORK, junio 11. (Especial para el DIARIO DE LA MARINA).—Según el Dr. Thomas Parran Jr., Comisionado de Salud del Estado de Nueva York, más de 50 mil personas mueren anualmente en el estado de Nueva York, por falta de recursos médicos. Declaró que era urgente que la sociedad se hiciera responsable de la distribución de los servicios médicos, y abogó decididamente por un servicio médico generalizado para toda la población. Estas fueron las notas salientes de su discurso, pronunciado en la Universidad de Cornell ante los estudiantes de Medicina que acaban de recibir sus diplomas.

«El individualismo en Medicina ha muerto, y es necesario introducir cambios radicales en el sistema actual de rendir ayuda médica—dijo el Dr. Parran. La labor profiláctica de la comunidad debe de extenderse y todos los planes de la Medicina futura tienen que reconocer como premisa básica el derecho de cada persona a la máxima oportunidad de asegurar o reconquistar la salud, derechos co-existentes con los de la libertad y felicidad».

«La sociedad necesita utilizar más extensamente los servicios médicos y el costo total de estos servicios son fácilmente soportables por el Estado, el Municipio o la Nación».

SUSCRIBASE Y ANUNCIESE EN EL «DIARIO DE LA MARINA»

Los delegados en la Liga de Naciones, según el exkaiser, ridiculizaron la cooperación

Agrega que la monarquía constitucional dió al pueblo una libertad de prensa que no existía en ningún otro país y que medio siglo del imperio no dió un solo mártir político

LONDRES, junio 11.— (AP).—El periódico «London Daily Mail» publica una interviu con el exkaiser Guillermo, quien dijo:

«Si los alemanes desean que vuelva, tendrán que venir a buscarme. Hitler ha inyectado nueva vida al alma de la nación alemana. Si el pueblo alemán cree que sus ansias quedan satisfechas con la restauración de la monarquía constitucional, estoy seguro de que mi familia no dejará de cumplir con su deber».

Entrevistó al exkaiser Guillermo, Mr. Randolph Churchill, hijo de Winston Churchill. quien dice que el Kaiser parece quince años más jóven que lo que debiera tener en relación con su edad.

El exemperador se encuentra horrorizado por la insistencia de los gobiernos en restaurar los precios a base de destruír la producción.

«Grandes siembras de trigo se han destruído deliberadamente en la Argentina y otras partes y el café ha sido arrojado en grandes cantidades al mar en el Brasil. Y ahora la sequía nos amenza con el hambre».

Con referencia a la labor de la Liga de las Naciones dijo el exemperador que los representantes de la misma han puesto en ridículo la cooperación internacional.

«El grave problema de Europa es que en la actualidad hay muchos políticos y muy pocos estadistas».

Expresando la impresión que le causa la creciente importancia del Japón como potencia, manifestó Guillermo:

«El Japón está capacitado para imponer la paz y el orden en China como hizo la Gran Bretaña en la India. Es una tontería pensar que se puede evitar el desarrollo de la potencia japonesa en China, y debe tenerse presente que el Japón constituye un baluarte en el Oriente contra el bolshevikismo de la misma manera que Alemania lo es en Occidente».

Orgulloso todavía de su reinado, declaró que muchas de las cosas han sido inevitablemente desfiguradas por los años de la guerra. «Puede afirmarse que los días que precedieron a la guerra fueron la edad de oro de Alemania, agregó. La monarquía constitucional dió al pueblo alemán una libertad de prensa como no existía en ningún país. Los que me acusan de autócrata pudieran recordar el hecho significativo de que en medio siglo el imperio no produjo un solo mártir político. Hoy, sin embargo, la democracia parece desvanecerse, debido a las extremas medidas que parece necesario que se adopten en todas partes para combatir los peligros del anarquismo y del bolsheviquismo».

MENOR DESAPARECIDO

Denunció María Ayala Calero, vecina de San José 50½ la desaparición de su hijo Pedro Caballero Ayala de 10 años de edad, temiendo le pueda haber ocurrido alguna desgracia.

La producción de oro ruso es la segunda en importancia, sólo superada por Transvaal

Las inigualables riquezas de los depósitos de oro de la Unión Soviética y el rápido crecimiento de la industria del oro, hacen esperar a Rusia ocupar el primer lugar

MOSCU, junio 11. (FP).La producción de oro del Soviet, lo cual constituye una de las contestaciones de la U. S. R. S. al bloqueo del crédito en el exterior, ha sobrepasado tanto la de los Estados Unidos como la del Canadá y es la segunda después de la del Transvaal, según declaraciones hechas por A. Serebrovsky Jefe de las industrias del oro.

Además, M. Serebrovsky, dijo que «las inigualables riquezas de los depósitos de oro de la Unión Soviética y el rápido crecimiento de la industria minera del oro, justifican la creencia de que en un futuro próximo la U. S. S. R. podrá exceder la producción del Transvaal, ocupando así el primer lugar en el mundo.»

Recientemente se informó por medio de la prensa del Soviet que la producción de oro durante el año pasado fué de 100.000,000 de rublos oro, dos veces la producción anual de antes de la revolución. Esta cifra, lejos de ser una exageración, es, probablemente demasiado baja. Ciertos observadores extranjeros bien informados han calculado la producción de 1933 en 114.000.000 de rublos, aproximadamente $100.000,000, al presente tipo de cambio.

(El valor del oro producido en los Estados Unidos durante el año pasado fué de $45.877,085. Las cifras del Canadá y el Transvaal fueron, respectivamente, $63.061,106 y $238 millones 936,062.)

El oro del Transvaal, indicó M. Serebrovsky se encuentra en pepitas concentrado en una sección, de manera que es extraído con mucha facilidad. Además, dijo, la producción ha mermado allí últimamente.

M. Serebrovsky aseguró que aunque se habían hecho grandes progresos en los últimos años, modernizando y mecanizando los métodos para extraer el oro de las minas en la Unión Soviética, se pueden introducir otras muchas mejoras y la producción podrá acelerarse cuando se mejoren las facilidades de transporte.

«Tenemos las reservas de oro mejor provistas del mundo y debemos, por lo tanto aprovecharnos de ellas», —añadi—Nuestras reservas de oro en polvo son inagotables. Tantas se han descubierto recientemente que no sabemos a ciencia cierta por donde comenzar, si en los Urales, el Norte de Cáucaso, el Kazakstan o en algún otro campo.

AGREDIDO A NAVAJAZOS POR TRES DESCONOCIDOS

En el centro de socorros de Jesús del Monte, fué asistido ayer de varias heridas incisas de carácter grave diseminada por el cuerpo, Angel Fernández y de la Calzada, de la Habana, de 29 años de edad, y vecino de San José número 35, que declaró le habían ocasionado tres individuos para el desconocido, al agredirlo con la navajas que portaban, al encontrarse con los mismos cuando transitaba por Blanquizar entre Fernández de Castro y Remedios, dándose acto seguido a la fuga, ignorando los motivos que tuvieran para ello.

Mañana:
SAN ANTONIO.

Practique la elegancia social del regalo.

Un regalo de EL ENCANTO halaga a quien lo recibe y distingue quien lo hace.

Miles de objetos propios para regalos para señoras, caballeros y niños, a los precios más bajos.

El Encanto

Semana Especial de TELAS de COLOR ENTERO

IMPORTANTES REBAJAS HASTA EL SABADO SOLAMENTE.

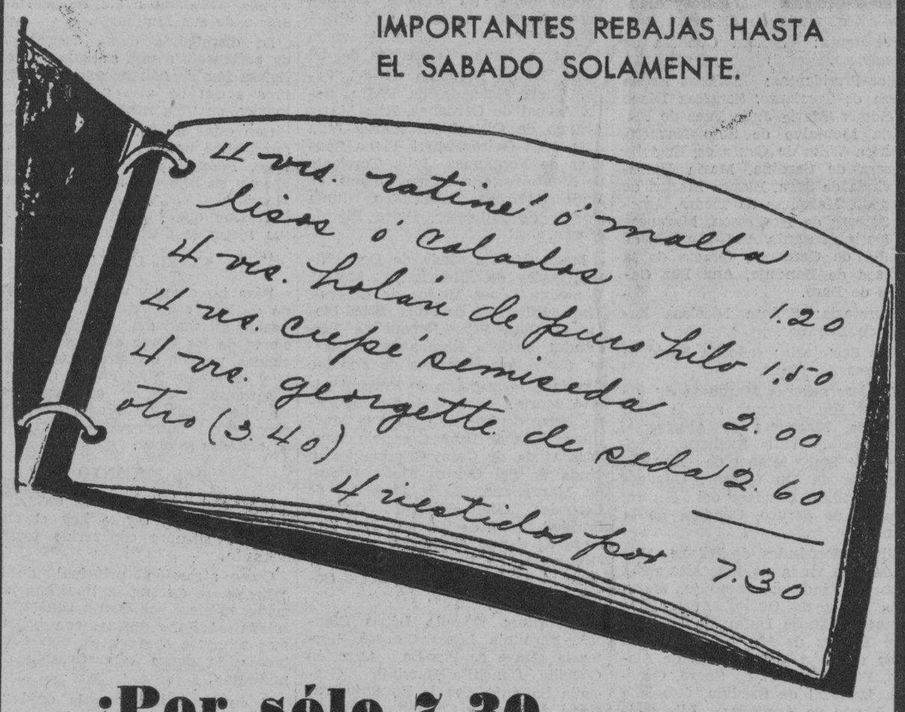

¡Por sólo 7.30 surte usted elegantemente su guardarropa para todo el verano!

(Esto no implica que usted tenga que gastar 7.30; puede usted comprar un solo corte o más: a su gusto)

Las rebajas comprenden todas las telas de color entero: sedas lisas, de cordón y obra; fibra, spiqués, crashs, ratinés, guarandoles, holanes, batistas, linón, etc. Todas las telas de la temporada verdaderamente originales.

Aproveche usted esta excelente oportunidad.
No espere a los últimos días.

PLANTA BAJA.

El Encanto

El Departamento Postal servirá a usted inmediatamente cualquiera de los artículos anunciados.

Semana de Precios Especiales en el Tercer Piso.

Coincidiendo con el inicio de las vacaciones escolares

Necesitaríamos todo un periódico para detallar la serie infinita de cosas interesantes que para las habilitaciones veraniegas de sus hijos—de ambos sexos, cualesquiera que sean sus edades—ofrecemos en el Tercer Piso a precios especiales por esta semana. Usted sabe, por experiencia, lo que en EL ENCANTO significa la palabra "especial": grandes rebajas. He aquí unos cuantos ejemplos:

SOMBREROS PARA NIÑAS Y JOVENCITAS: Interesantes modelos de gran novedad en distintos colores. Valían 2.00 ____ 1.48

PIJAMAS de batista con estampaciones de moda. 8 a 16 años. Valían 1.75 ____ 1.28

PARA NIÑAS DE 1 a 8 AÑOS: pijamas de playa de batistas y cretonas flexibles en múltiples colores. Valían 1.50 ____ 1.22

PARA NIÑAS DE 2 a 5 AÑOS: Vestidos de holán de hilo en modelos de vestir y de playa con adornos infantiles. Valían 1.95 ____ 1.48

Para jovencitas (12, 14 y 16 años:) Bonitos vestidos de guarandol de hilo; estilos de vestir y escotados para playa. Colores surtidos. Valían 4.75 ____ 3.78

NIÑOS Y JOVENES

Trajes de botones de guarandol en colores con blusa blanca. 2 a 6 años 49c. Valían 75c.

Trajes de botones y cinturón; pantalón largo de crash blanco de hilo puro; bordados y detalles en colores. 2 a 8 años 1.68 Valían 2.50

Otros de 4 a 9 años ____ 1.54 Valían 2.25

Trajes de marinero estilo playa, de crash blanco. de 6 a 9 años ____ 1.94
de 10 a 16 años ____ 2.14
Valían 2.25 y 2.50

Pantalones bombachos de dril kaki, y crudo, mojados. 8 a 16 años ____ 88c. Valían 1.15

Blusa de sport, manga corta, de poplín y vichy en colores enteros y de obra (tintes firmes) 6 a 16 años ____ 43c. Valían 60c

Pantalones largos de gabardina a listas imitando franela. Calidad inmejorable. Telas bien mojadas. 2 a 8 años ____ 1.23
14 a 18 años ____ 1.34
Valían 1.60 y 1.80

Camisas de polo con cierre automático; blancas y en colores. 6 a a 16 años 93c. Valían 1.25

El Encanto

El Departamento Postal servirá a usted inmediatamente cualquiera de estos artículos.

M.E.C.D. 2016

9ª SECCION

TELEFONOS:
Dirección A-3577
Jefe de Redacción. A-3205
Sección de Sports. M-7912

DIARIO DE LA MARINA

TELEFONOS:
Quejas M-7911
A. Clasificados . . A-3333
Agencia Marianao FO-7380

9ª SECCION

AÑO CII — ACOGIDO A LA FRANQUICIA POSTAL — LA HABANA, MARTES, 12 DE JUNIO DE 1934 — EL PERIODICO MAS ANTIGUO DE CUBA — PAGINA NUEVE

LA ACTUALIDAD

Las fiestas de la República

(Por LEON ICHASO)

Los españoles se unieron fraternalmente con los cubanos para celebrar la derogación de la Enmienda Platt. El comercio español contribuyó generosamente al mayor esplendor de las fiestas. Lo que sintieron vivamente los españoles residente sen Cuba es que problemas azarosos, graves conflictos que no acaban de resolverse y hondas preocupaciones que atañen a los intereses de todos hayan aminorado lo mismo en ellos que en el pueblo cubano, la alegría del espíritu de la cual necesita si ha de ser sincera y duradera la alegría exterior.

Sobre el júbilo interno comparado con el júbilo externo discurro yo en el óbolo que dediqué al último número de la revista «Grafos», que como siempre avalora el interés de sus artículos y crónicas con la exquisitez de su elegancia.

Hé aquí dicho óbolo mío titulado «Las fiestas de la República».

Tres días de fiesta para celebrar la derogación de la Enmienda Platt. Tres días de fiesta para todos los cubanos, porque el motivo del gozo rebasa todos los partidos y grupos sin ninguna clase de diferencias ideológicas, ni políticas ni sociales. Tres días de fiesta para españoles y cubanos, porque estas victorias de la nacionalidad y de la independencia de la República las sienten los hijos de España con tanta vehemencia como los nativos de Cuba. No podemos nosotros olvidar jamás el desbordamiento de júbilo popular y las explosiones de fraterna cordialidad con que, al flamear de banderas cubanas y españolas desde el rincón oriental hasta la más aislada aldea pinareña, se celebró el nacimiento de la República cubana. Pero no nacía sola, sino bajo la tutela de otra poderosa nación. Ahora ha sido declarada mayor de edad. Ahora anda completamente sola. Unicamente la acompaña la responsabilidad de sus acciones libres. ¿Cómo no regocijarse en magnas fiestas triunfales por tan fausto y tan extraordinario suceso?

Pero no basta con tres días de expansión externa de alborozado estampido de bombas y chupinazos, al repiqueteo jubiloso y policromo de fuegos de artificio, y al regocijado son de bandas de música y de guarachas cubanas. Es necesario que esa alegría sea interior, inmanente y duradera. Es necesario que brote de las honduras de la paz y del bienestar espirituales. Es necesario que el alma de cada ciudadano esté de fiesta durante todos los días del año. No lo estará mientras la violencia siga siendo el arma de convicciones; mientras haya quienes se empeñen en estrangular la República de Martí, de Agramonte y Maceo y hacer y tener otra de importación al terror tenebroso del pistolerismo y al estruendo de la dinamita; mientras los cubanos, en vez de concentrar, para solidar esa soberanía nacional que hoy celebran, todas aquellas valerosas energías que unieron para derrocar al machadato, las empleen para luchar unos contra otros en guerra de destrucción. El odio, la violencia, el ansia de venganza, la rivalidad política o personal no pueden dar frutos de alegría, de sosiego y bienestar. El gozo y el júbilo íntimo, se nutren del amor, que se acrisola y se agiganta con la abnegación y el sacrificio heroicos y con nuestra soberanía—base de la soberanía de la República— sobre nuestras ciencias, sobre nuestras vehementes y aturdidas fogosidades, sobre nuestras impaciencias, y sobre nuestras rebeldías. Sin este amor, extinguido el resplandor del último fuego pirotécnico y el estruendo del postrer chupinazo con que se celebre la abolición de la Enmienda Platt, volverán las tristezas y las amarguras que tanta presa han hecho en este pueblo tan merecedor de toda clase de venturas. Y es ya hora que después de tanto calvario, venga al fin para el pueblo cubano, esa alegría íntima y perdurable.

ALCALA ZAMORA, SATISFECHO DE LAS MANIOBRAS DE LA ESCUADRA

Quedó en libertad Lozano, el diputado a quién encontraron numerosas armas y municiones

El Presidente de la Generalidad de Cataluña, dijo ayer, en un homenaje que le tributaron en Vendrell, que hoy expondrá su opinión sobre la Ley de Cultivos anulada por el Gobierno

MADRID, junio 11. (WP.).—El Diputado socialista, señor Lozano, detenido por el hallazgo de gran cantidad de armas y munciones en su domicilio, ha sido puesto en libertad por el Tribunal Supremo, a causa de que han transcurrido las setenta y dos horas de detención preventiva sin que el Congreso resolviera el suplicatrio para procesarle.

Declaró el Diputado Lozano que ignoraba quién pudo remitirle el paquete de armas que ocupó la policía en su domicilio, agregando que hasta ignoraba que dicho paquete contuviera pistolas, pues no se había preocupado de abrirlo.

HOMENAJE AL PRESIDENTE DE LA GENERALIDAD EN VENDRELL

BARCELONA, junio 11. (WP.—Se ha celebrado en Vendrell un homenaje organizado por el Centro Comarcal de la Esquerra Republicana en honor del Presidente de la Generalidad, don Luis Companys.

El jefe del ejecutivo catalán pronunció un discurso diciendo acerca de la ley de cultivo que ha sido anulada por el Tribunal de Garantías Constitucionales, que mañana expondrá su opinión a la Generalidad en la sesión que celebrará el parlamento de Cataluña.

Aconsejó la más rígida disciplina para la Esquerra y para el gobierno de Cataluña.

El Consejero interino de la Gobernación de la Generalidad, señor Dencas, manifestó que reina tranquilidad en todo el país, y que así lo había comunicado al gobierno de Madrid.

Ofrecen al Estado terrenos y dinero para instalar una colonia penitenciaria agrícola

La numerosa colonia hispano-americana residente en Madrid, acogió con entusiasmo enorme la idea de constituir un hogar común para todos los hijos de pueblos de habla española

VITORIA, junio 11. (SE.)— La Diputación Provincial ha ofrecido a la Dirección General de Prisiones una extensión de cien hectareas de terreno en el término municipal de Labastida para el establecimiento de una colonia penitenciaria agrícola. Acompaña a la solicitud otra oferta complementaria y tan generosa como la anterior: la de anticipar para la construcción de los pabellones necesarios hasta la cantidad de seis millones de pesetas, que habrían de entregarse al Estado a medida que los precisara la obra, con el sólo interés de dos y medio por ciento anual, a amortizar en doce anualidades mediante consignación en los presupuestos.

Créese que la instancia será favorablemente acogida por el director de Prisiones y por el ministro de Justicia, puesto que no representa en realidad ningún desembolso para el Tesoro y resolvería el problema que entraña la deficientísima instalación de varias penitenciarias.

LA COLONIA HISPANO AMERICANA EN MADRID

MADRID, junio 11. (SE.)—El entusiasmo de la representación de la colonia hispanoamericana en Madrid para constituír un hogar común para los hijos de todos los pueblos de habla española, idea recogida con gran fervor por la Económica Matritense, y muy especialmente por su director-presidente, señor Puig de Asprer, ha culminado en un acto de extraordinaria importancia, que viene a estrechar de modo práctico los lazos fraternos entre americanos y españoles residentes en la capital de España.

Terminados definitivamente los trabajos preliminares de esta obra, con asistencia de selecta concurrencia, se constituyó el Hogar Americano, aprobándose los estatutos y reglamento por que se ha de regir esta entidad y se procedió a elegir la Junta de gobierno, de la que es presidente efectivo don José Puig de Asprer, y el Comité de honor integrado por el Presidente de la República española, Presidentes de las Repúblicas hispanoamericanas, presidente del Consejo, ministros de Estado e Instrucción Pública, representantes diplomáticos americanos acreditados en España y el ilustre doctor venezolano don Francisco A. Risquez.

AL TOMAR EL CALDO PERECE UNA NIÑA Y SU HERMANITA ESTA GRAVISIMA

VIGO, junio 11. (SE.)—En el inmediato pueblo de San Juan del Monte, la vecina Carmen Sánchez Blanco, cuando se hallaba haciendo caldo echó en el puchero nitrato potásico en vez de sal.

Poco después dió sendas tazas de caldo a dos hijitas de pocos años, llamadas Flora y Dolores Armesto Sánchez. La primera falleció, víctima de horrorosos dolores, y la segunda está agonizando.

La madre sufrió tan fuerte emoción que se teme se vuelva loca.

DOS OBREROS SEPULTADOS POR UN DESPRENDIMIENTO DE TIERRAS

LERIDA, junio 11. (SE.)—En Seo de Urgel, en las obras de construcción de una casa se produjo un desprendimiento de tierras y sepultó a dos obreros que trabajaban en una zanja de tres metros de profundidad. Pese a los esfuerzos realizados, no fué posible sacarles con vida. Uno de ellos era casado y deja dos hijos.

LOS COMUNISTAS CALIFICAN DE PATRAÑAS LAS INICIATIVAS REVOLUCIONARIAS DEL SEÑOR LARGO CABALLERO

SEVILLA, junio 11. (SE.)—El partido comunista y la Unión local de Sindicatos ha dado a la publicidad un manifiesto combatiendo, en términos de gran violencia, la iniciativa socialista de constituír una alianza obrera con fines revolucionarios.

Dice el manifiesto que la tal alianza no representa sino otra patraña de los socialistas, y especialmente del señor Largo Caballero, para engañar una vez más a los trabajadores.

UN MUERTO Y DOS HERIDOS

ALICANTE, junio 11. (SE.)—Comunican de Crevillente que con motivo de organizarse una manifestación comunista, la Guardia Civil salió al paso, intentando arrebatarles una bandera roja. Los manifestantes se resistieron y entonces se produjo una colisión, teniendo la fuerza que hacer varios disparos.

Resultó muerto Hipólito Carrera, de oficio alpargatero, y gravísimamente herido Manuel Mas.

ROBO EN EL POLVORIN DE SALAMANCA

MADRID, junio 11. (SE.)—Comunican de Salamanca que se ha descubierto un importante robo de explosivos en el polvorín que a inmediaciones de aquella capital tiene el industrial armero don Manuel Cárdenas.

Se encuentra situado a dos kilómetros de distancia, aproximadamente, de aquella población.

Los ladrones forzaron la puerta de entrada al polvorín y derribaron un trozo de pared del mismo.

No se ha podido, por ahora, determinar exactamente la cantidad de explosivos robada, aunque se cree que es importante.

TRES ESPAÑOLES EXPULSADOS DE LA ARGENTINA POR INDESEABLES

BARCELONA, junio 11. (SE.)—Han llegado procedente de América y expulsados de la Argentina, los españoles Manuel Costa, Domingo Ferrer y Antonio Insual. A los tres se les considera como indeseables.

Conferencia de economía republicana

Mitin municipalista para concertar un empréstito de 2 millones en Ciudad Real

VALENCIA, junio 11. (WP.).—El ex-Ministro y ex-Diputado a Cortes, don Marcelino Domingo, ha dado hoy una conferencia en esta ciudad acerca de la economía en la República.

MITIN MUNICIPALISTA EN CIUDAD REAL

CIUDAD REAL, junio 11. (WP.).—Se celebró hoy el mitin municipalista pro referéndum para la concentración de un préstamo con el Instituto de Previsión de 2.000,000 de pesetas.

Pronunciaron discursos el Alcalde y el Diputado socialista, señor Saborit.

UNA PLAZA DEDICADA A UN JURISCONSULTO

SEGOVIA, junio 11. (WP.).—En el pueblo de Aldeanueva, en esta provincia, se verificó hoy la inauguración de una nueva plaza dedicada al jurisconsulto segoviano, Tárraga.

UN ASALTO AL LOCAL ACCION POPULAR

MADRID, junio 11. (SE).—Un grupo de individuos asaltó el local de Acción Popular en la calle del General Ricardos.

Cinco individuos pistola en mano amedrentaron a quienes ocupaban el local arrojando por el balcón parte del mobiliario.

Parece que otro grupo estaba en la puerta guardando la retirada.

Cuando llegó la Guardia civil había desaparecido.

HUERTAS ARRASADAS Y COSECHAS PERDIDAS

MURCIA, junio 11. (SE.)—El gobernador ha dado cuenta a la prensa de los daños causados en la huerta murciana por la tormenta de pedra.

Las huertas han quedado arrasadas en los pueblos de Aljucer, Alquerías, Era Alta, San Benito, Rincón de Sesa, La Raya, Pueblo de Rioja, Riñócn de Beniscornia, Alberca, Albolija y otros.

Se han perdido las cosechas de patatas, albaricoques, melocotones, tomates, pimientos y toda clase de hortalizas.

Una manifestación de huertanos recorrió las calles y visitó al gobernador en demanda de auxilio del Estado. También los diputados señores Virgili y Cardona visitaron a dicha autoridad, ante la cual expusieron la aflictiva situación en que quedan los campesinos.

El Ayuntamiento y las fuerzas vivas de la población han tomado diversos acuerdos en beneficio de los perjudicados, tales como abrir subscripciones, etcétera.

El gobernador se propone visitar los pueblos para darse cuenta de los daños sufridos.

Saturnos
MAS COMODOS QUE LOS CALZONCILLOS
LA ROPA INTERIOR MODERNA
Etiqueta verde 0.60 cts. — Etiqueta blanca 0.75 cts.

La república española, simbolizando la nueva España, ha tributado en bello acto, un sutil homenaje al feminismo

La condecoración recibida por la señora Grove Patterson, de Toledo, Ohio, (Estados Unidos), significa un tributo a la mujer moderna. Descubierto un monumento a C. Arenal

TOLEDO, junio 11. (SD.)—Hace unos cuantos días la señora Grove Patterson, de Toledo Ohio, recibió la condecoración más alta que el gobierno español puede conferir a una mujer, al recibir la Orden de la República. Esta condecoración, sin embargo, fué algo más que un tributo individual a dicha mujer americana; fué un sutil homenaje de la nueva España al feminismo.

El esposo de la señora Patterson, huésped de honor del gobierno español durante la ceremonia para el fomento de relaciones amistosas y culturales entre las ciudades hermanas, también fué honrado por el gobierno español al recibir la Orden de Isabel la Católica, la más antigua condecoración española.

La señora Patterson le trajo saludos a la mujer española de sus conciudadanas de Toledo, Ohio, y la felicitó por el reciente triunfo en España del sufragio femenino.

Mientras que se agasajaba a la delegación de Toledo, Ohio, se celebraba en Madrid otra ceremonia en honor de la primera feminista española, Concepción Arenal. En uno de los principales parques de la capital se dedicaba un monumento a la memoria de la mujer que se lanzó a la lucha por la emancipación de su sexo, medio siglo antes de haber conquistado el voto la mujer española.

En las últimas elecciones, en noviembre 19, 1933, los votos femeninos, igual que el de muchos galantes, sirvieron para elegir cinco mujeres diputadas al Parlamento Nacional.

Esto sirve de contraste para constatar los grandes pasos de avance que ha dado el femenismo español desde los días de Concepción Arenal. Al finalizar el siglo pasado, durante el corto reinado de Alfonso XII, Concepción Arenal trató de ingresar en una universidad sin lograrlo, porque las universidades españolas de aquellos días no matriculaban a mujeres.

Pero Concepción Arenal tenía la obstinación y la terquedad de los propósitos firmes. Sin pedirle permiso a su hermano se vistió con su indumentaria, y se lanzó otra vez a la Universidad de Madrid a buscar su matrícula, puesto, que, al parecer, la única calificación necesaria para entrar en la Universidad era usar pantalones.

Concepción Arenal

Todos los inicios requieren valor, pero especialmente requería valor ser feminista en la España Católica de aquellos días. Tanta consternación causó su conducta en el seno de su familia aristocrática de Galicia, como entre las señoras de la corte en Madrid. Sin embargo ella vivió para ver, en 1901, a la primera mujer matriculada en la Universidad de Madrid en un curso de artes y ciencias.

La bandera de la libertad femenina primeramente enarbolada por Concepción Arenal está ahora en las manos de María de Maeztu, directora de la residencia para muchachas estudiantes. Su institución más que un hogar es un centro social. Es un club para feministas y un fórum popular para debates de estos problemas. Aquí se ve frecuentemente a la brillante novelista, Concha Espina, discutiendo problemas femeninos con mujeres doctores, abogados y socialistas.

María de Maeztu

El movimiento feminista en España está dividido en las mismas tendencias que las actividades políticas de los hombres que contienden en el Parlamento por la supremacía. Dos mujeres diputadas, Margarita Nelken y María Martínez Sierra, cuyos trabajos literarios son conocidos en los Estados Unidos, son socialistas. Estas dos mujeres han apoyado el programa anti-clerical del ala extrema izquierda y favorecen la ley del divorcio.

Pero en el lado opuesto, la Acción Popular Católica, y el ala derecha conservadora, tiene que agradecerle al voto de la mujer su triunfo en las pasadas elecciones. Las esposas y madres católicas reaccionaron fuertemente contra la ley socialista de divorcio, y la legislación para suprimir escuelas parroquiales y la instrucción religiosa de otros centros docentes.

Acabándose la huelga de los agrarios

Ha especificado el Gobierno que han de tener los pagos de mercancías hechos en plata

MADRID, junio 11.— (WP).—La huelga de campesinos ha quedado reducida solo a determinados pueblos de algunas provincias. La mayoría de las entidades huelguistas se han retirado de oficio, reintegrándose al trabajo y aceptando las normas dadas por el Gobierno a fin de establecer turnos para la distribución de las labores del campo.

Los gobernadores de todas las provincias han comunicado al Ministro de Gobernación que reina tranquilidad tanto en las capitales como en el campo, dándose el caso de que pueblos de la provincia de Sevilla, donde las pasiones estaban muy exaltadas, también han abandonado la huelga, restableciéndose la tranquilidd.

Ha contribuído bastante a aminorar los efectos de la huelga la actitud serena del ministro de la Gobernación, que ha dado la sensación de autoridad.

EL RECARGO EN LA ADUANA PARA LOS PAGOS EN PLATA

MADRID, junio 11.— (WP).—El ministro de Hacienda ha dispuesto que el recargo que debe cobrarse por las aduanas en las liquidaciones de los derechos del arancel correspondientes a las mercancías importadas y exportadas que se paguen en plata en vez de oro sea de 138.75 por ciento.

ELEMENTOS EXTREMISTAS PROFANAN VARIAS SEPULTURAS DE FAMILIAS DE LAS DERECHAS

TORTOSA, junio 11. (SE).—En el cementerio del pueblo de Alcanar han sido profanadas varias tumbas, que parece se debe a venganzas políticas, pues cuantas han sido deterioradas pertenecen a personas de las derechas, partido que es el que cuenta con mayoría, y por eso los elementos extremistas buscan cualquier pretexto para alterar el orden.

Este vandálico hecho ha producido gran indignación.

Los diputados catalanes acordaron retirarse del Congreso de Diputados

MADRID, junio 11. (AP.)—Los diputados de la Esquerra catalana y de la unión socialista catalana, han acordado retirarse del Congreso nacional, como resultado del conflicto entre el Poder Central y la Generalidad de Cataluña.

SE DETIENE A UN MATRIMONIO QUE SE DEDICABA A LA FABRICACION DE DUROS FALSOS

MURCIA, junio 11. (SE.)—En Alcantarilla, la Guardia Civil ha detenido a Antonio Vera Pérez, que se dedicaba a la falsificación de monedas.

Al efectuar un registro en su domicilio se hallaron cuatro troqueles, trozos de metal y varios duros falsos con el busto de Alfonso XII.

También ha sido detenida su esposa, que se encargaba de pasar la moneda en el mercado.

CUATRO CORONELES DE ARTILLERIA QUE ASCIENDEN A GENERALES

MADRID, junio 11. (SE4)— El ministro de la Guerra sometió en el último Consejo de Ministros a la firma del Presidente de la República la siguiente propuesta de ascensos en el generalato:

Concediendo el empleo de general de brigada a los coroneles de Artillería números uno, dos, tres y cuatro de la escala, señores Carrasco, Vasseras, López Viota y Martín González.

OTRO ROBO

En Washington 10 se realizó un robo de prendas por valor de $30.00, de cuyo hecho dió cuenta a la Policía el perjudicado Carlos García Prado.

El Presidente de la República Española vuelve a Madrid, al terminar la gran revista naval

Ricardo Zabala, Secretario de la Federación General de Obreros de la Tierra, multado en diez mil pesetas, y otro tanto a Ruiz de Alda, Ansaldo, Bejarano, Ledesma, Cuesta

PALMA DE MALLORCA, junio 11. (AP.).—El Presidente de la República, Niceto Alcalá Zamora, acompañado por los Ministros de Marina, Guerra y Hacienda, señores Rocha, Hidalgo y Marraco; los Embajadores de la Argentina, Brasil y Francia; veinte diputados y oficiales de la armada, revistó hoy las maniobras navales celebradas frente a la costa mallorquina.

El Jefe del Estado declaró que estaba complacido de las mismas.

Después de las fiestas que se celebraron, terminadas las maniobras navales, el Presidente Alcalá Zamora, inició el regreso a Madrid vía Valencia.

EL GOBIERNO DE MADRID IMPONE MULTAS A GRANEL

MADRID, junio 11. (AP.).—El gobierno ha impuesto una multa de 10.000 pesetas a don Ricardo Zabala, secretario de la Federación General de Obreros de la Tierra, por haber decretado la huelga de campesinos para el día 5 del presente mes.

También impuso multas de 10,000 pesetas al comandante Ruiz de Alda, Antonio Ansaldo Vejarano, Ramiro Ledesma, Ramón, Manuel y Raimundo Hernández Cuesta por supuestas violaciones de la Ley de Orden Público.

Finalmente ha multado con 5,000 pesetas a varias organizaciones socialistas de Madrid por sus actividades en relación con la huelga de campesinos.

Un grupo de periodistas rindió un tributo a la memoria de los tripulantes del 'Cuatro Vientos'

El primer aniversario de la llegada a Cuba de Barberán y Collar, fué conmemorado, consagrándosele, desde la Estación de Radio CMW, **La Hora del Detallista**, ayer, de 1 a 2 p. m.

Ayer, de una a dos de la tarde, conforme a la anunciado, la «Hora del Detallista» ofreció a los radioyentes un programa extraordinario con motivo de cumplirse un aniversario de la llegada a Cuba del avión español «Cuatro Vientos», tripulado por Barberán y Collar.

Se inició la trasmisión con el tema de «La Hora del Detallista», y, seguidamente, el Himno Nacional cubano nos dejó oir sus notas vibrantes.

EL DR. FELIPE RIVERO

El doctor Felipe Rivero y Alonso-Director de la «Hora»—pronunció interesantes palabras preliminares. Se refirió a la enorme labor desplegada por el DIARIO durante aquellos días inolvidables siendo redactores de este periódico, precisamente, los que tenían a su cargo—en la sesión radiofónica—dirigir la palabra al auditorio invisible.

En bellas palabras expresó: «En esta trasmisión de hoy, hay el dolor por la materia que muere y la oración por el espíritu que se levanta sobre las mezquindades de la tierra. Hay la lámpara votiva del recuerdo por los héroes sacrificados en la conquista de un ideal y la fama gloriosa que alumbra el camino de los triunfadores».

Al terminar su peroración el doctor Felipe Rivero, se dejó oir el Himno de Riego.

EL SEÑOR RICARDO VILLARES

Ricardo Villares-nuestro caro Jefe de Redacción—sobre quien pesó la labor informativa del triunfo y tragedia de los aviadores hispanos, fué invitado a hablar en esta trasmisión extraordinaria. Breve, sentida e inspirada oración la suya, de la cual entresacamos los siguientes párrafos:

«Hace hoy un año que el pueblo cubano, rebosante de legítimo orgullo y alegría, acogió en estrecho abrazo fraterno a los gallardos caballeros del espacio que nos traían un nuevo cálido mensaje de amor y ternura de la Madre Patria, y también hace hoy un año que los cubanos, al conjuro jubiloso del feliz arribo de los Ases, ideaban mil formas de homenaje que perpetuaran la insólita hazaña que acercaba más—¡si es que ya no estaban confundidos!—a dos Continentes.

«Sin embargo, nada se ha hecho para consagrar esa página sublime en la historia de la aviación que produjo el asombro y la veneración universal.

«Así, el que tiene el honor de hablar a los radioyentes, reclama que cada un año, en este día, se consagre un momento de amorosa recordación a la gloria y el triunfo de Barberán y Collar: que se celebre su salto a la inmortalidad, como festejamos el natalicio de Martí, mejor que conmemorar su muerte, ya que no debemos empañar con llanto la gloria de los que ofrendaron su vida en aras de un ideal.

Y para terminar, ¿qué más pura ofrenda que un pensamiento del Apóstol?

«Dijo el Mártir de Dos Rios que hay un límite al llanto sobre la sepultura de los muertos, y es el amor infinito a la Patria y a la gloria que se juraba sobre sus cuerpos, y que no se teme, ni se abate, ni se debilita jamás, porque los cuerpos de los mártires son el altar más hermoso de la honra.»

EL SEÑOR FRANCISCO C. BEDRIÑANA

Otro esforzado — conjuntamente con el señor Villares—en la labor informativa en torno a los pilotos del «Cuatro Vientos». Invitado por la «Hora del Detalista» a hacer uso del micrófono, nuestro compañero de Redacción Bedriñana pronunció un vibrante discurso, cuyos son estos párrafos:

«Todavía asombra pensar en la hora presente que aquellos dos hombres se entregaron a la aventura temeraria con la sonrisa en los labios. Y así fué. Sevilla la magnífica, la de los nardos y claveles y el sol generoroso, enmarcó los rostros de los nautas peregrinos de un ideal, en la sonrisa y en la confianza. Y en alas del optimismo y de la fé llegaron a Cuba, también soleada y también florecida, amiga de la ensoñación y admiradora del valor, que abrió, asimismo, el arca de sus risas y de su júbilo sin límites, para recibir dignamente a los caballeros románticos que habían atravesado el mar en el Pegaso del Ensueño...»

«Barberán y Collar ofrendaron sus vidas; pero en una hora hicieron por la confraternidad hispanoamericana algo que no tiene paralelo desde el Descubrimiento a nuestros días.»

UNA POESIA DE HILARION CABRISAS

Seguidamente, el doctor Angel Radillo recitó primorosamente una bella poesía del bardo Hilarión Cabrisas, intitulada «Sed de Infinito», escrita especialmente para la trasmisión de la «Hora del Detallista».

EL SEÑOR ROBERTO SANTOS

Roberto Santos, Redactor del DIARIO, culto y estimado compañero, se refirió en el comienzo de sus inspiradas palabras, al abrazo de ternura maternal que España quiso enviar a Cuba, a esta Cuba hidalga, y aquí se confundieron con los brazos de la joven nación que es el Benjamín en la gloriosa estirpe de los pueblos hispanos, que son ejemplo y son orgullo de la Humanidad.»

«De la apoteosis de aquel abrazo, todo veneración y cariño, queda en el alma el recuerdo imperecedero de la más pura emoción, Barberán y Collar cumplieron como buenos, cual correspondía a su estirpe, el encargo glorioso, y cual si, al cumplirlo, hubiera terminado su misión sobre la tierra, desaparecieron sin dejar rastro.»

Después de las palabras del señor Santos, se trasmitió el Himno Mexicano.

EL SEÑOR URBANO GOMEZ CADIZ

El señor Gómez Cádiz, del «staff» de la «Hora del Detallista», dijo breves palabras en torno a la efemérides. Se refirió a la tenacidad de los gloriosos pilotos hispanos y a la espiritualidad de la magna hazaña por ellos culminada. «Barberán y Collar—dijo—pasaron a la inmortalidad.»

EL DOCTOR ELIZALDE

El doctor Ricardo Elizalde—también «staff» de la «Hora del Detallista» y como el señor Gómez Cádiz y el doctor Felipe Rivero brillantes periodistas de la hora radiada de referencia—dió las gracias a los redactores del DIARIO que tomaron parte en el programa extraordinario, teniendo para todos frases elogiosas, así como palabras de emoción para la fecha que se conmemoraba. Y se dió fin a la brillante audición, que fué de general agrado de los radioyentes.

Clausura de los centros del fascismo

Un cuerpo militar llamado Batallón de Tiradores de Ifni, creado para esa zona

MADRID, junio 11.— (WP).—La opinión pública madrileña se muestra indignada por los sucesos fascistas y antifascistas ocurridos ayer en la Playa de Madrid.

Por orden del ministerio de la Gobernación se han clausurado los centros fascistas que aún continuaban abiertos.

Se ha dado órdenes a la policía y a la guardia civil para que procedan enérgicamente contra los desalmados que quieren perturbar la paz en la capital de la nación.

CREASE UN CUERPO MILITAR PARA IFNI

MADRID, junio 11.— (WP).—Se ha creado con destino al nuevo territorio de soberanía de Ifni, un cuerpo militar denominado Batallón de Tiradores de Ifni, que dependerá de la presidencia del consejo.

RECEPCION EN LA ECONOMICA MATRITENSE

MADRID, junio 11.— (WP).—Se ha verificado en la Sociedad Económica Matritense la recepción, como socio de mérito, del sabio doctor Slocker, que disertó sobre artes e industrias.

LOS PREMIOS DE LA LOTERIA

MADRID, junio 11.— (WP).—Los premios de la Lotería Nacional han sido:

Primer premio, 17,603; segundo premio, 21,729; tercer premio, 14,624 y cuarto premio, 3,392.

EQUIPAJES
ESTILOS MODERNOS Y PRACTICOS
Baules, maletas, sombrereras, maletines, neceseres, sacos para ropa e infinidad de artículos más propios para viaje. Linea completa. Estilos desde $1.00 en adelante. Y la más linda colección de artículos finos de cocodrilo legítimo, para regalos de viaje.
«LA CASA DEL PERRO», NEPTUNO, 38.
No olvide lo de «clase fina» en cocodrilo legítimo.

DESDE ESPAÑA

¡Quítate los pantalones!

Mercedes Valero de CABAL.

Entre la plaga de tangos que andan por el mundo conocimos uno que empezaba así:

«Quítate la caretita...»

Estamos temiendo que, una vez divulgado el suceso obtenido el domingo último por una alegre pandilla de **pantaloneras** madrileñas, nazca a la vida de organillos, acordeones, pianolas, discos, murgas y charangas veraniegas un tango más que empiece así:

«Quítate los pantalones...»

Ello es que como el diablo duerme con un ojo abierto para no perder ripio en el ir y venir de esta pecadora humanidad, las mujeres, que son capaces de engañar al diablo y de discurrir las diabluras más tremebundas si se trata de modas, se han aficionado tantísimo a vestirse por los piés, en lugar de por la cabeza, que en vista de que los piyamas se eclipsaron totalmente en el guardarropas de las elegantes y casi ni en las playas se los quiere, discurrieran ir un poquito más allá de los vuelos de la caída prenda. Y no se detuvieran hasta dejar ultimado y decidido el novísimo patrón de indumentaria trotera.

—No podemos, no queremos resignarnos a vivir sin la efímera ilusión de que cada día somos un poquito más hombrecitos —clamaban las chicas reunidas en consejo—.

—Optemos por los pantalones de dril blanco, estilo marina de guerra —propuso una—.

—Siendo cosa de guerra, optamos —respondieron las demás—. Para qué otra cosa hemos venido al mundo las hermanitas de Elena?

Comenzó al punto ese delicioso ajetreo de tiendas, modistas, consultas de figurines, pruebas... Ya están, ya están los pantalones ceñiditos arriba, acampanados en los bajos. Hay que hacer las blusitas breves y vaporosas, hay que ponerse cincuenta veces el gorrillo. ¡Qué bien que se encuentran ante sus espejos!

Y ahora, mañanita de Domingo, a estrenar y a la calle.

—¿A dónde iremos?

Madrid tiene sus alrededores de encanto: umbrosidades de la Moncloa, del Retiro, de Puerta de Hierro... Las gentes los buscan apasionadamente y en cuanto luce el sol no hay toldo ni alfombra que puedan compararse al césped y a las ramas de los árboles.

—Vamos al Pardo?—insinuó una de las flamantes pantaloneras—.

—Está dicho.

De las primeras impresiones del público ante la blanca pandilla nada dicen las crónicas. Luego sí, luego ya hubo mucho que relatar. En cuanto se entraron las de los pantalones por aquellas umbrías del apacible y hermoso retiro levantaron el ansia de curiosidad de un buen número de pantalones no ya tan blancos.

Qué habría debajo de aquellas líneas acusadoras que dibujaban redondeces más o menos suaves? Llevarían también esa otra prenda masculina a la que jamás nombra en público un inglés? El caso fué que del pensamiento a la acción hubo la más alarmante de las continuidades y que una vez cerciorados de que lo que tapaba el dril además de esférico era marmóreo se les antojó a los de los pantalones no tan blancos quitar a las atrevidillas sus blancos pantalones.

Y aquí fué el correr y el temblar y el desbandarse oyendo tras ellas las carreras y los gritos de sus perseguidores empeñados en quitarles parte del vestido que consideraban suyo. Las mas acorraladas buscaron el amparo de unos varones que les parecieron más respetables y sólo hallaron la ofensa y la burla, la frase y el contacto procaz.

Buena la hubieron las arriesgadas y casquivanas excursionistas. Sus pujos de despreocupación y de masculinismo tuvieron una bien amarga sanción de lágrimas y de vergüenzas. La desde luego, incivil actitud de sus perseguidores y el insulto de obra de aquellos cuya defensa buscaron, les dirían claramente lo que opina todavía el pueblo de estas locas cabecitas que pretenden subvertir no sólo el orden moral de lo establecido entre los sexos, sino también las materiales apariencias. Tiempos de subversiones estos tiempos, pero no tanto, no tanto, señoritas.

M.E.C.D. 2016

GANO EL FIVE DEL HISPANO EL CAMPEONATO DE LA HABANA

DON HURST FUE CAMBIADO AL CHICAGO CUBS POR HUGH CAMILLI

SPORTS — DIARIO DE LA MARINA — SPORTS

PAGINA DIEZ — LA HABANA, MARTES, 12 DE JUNIO DE 1934 — AÑO CII

TOPICOS FUTBOLISTICOS

—El triunfo del Athletic.
—Colecta en favor de Katzer.
—Felicitación de Claudio Conde.

(Por PETER)

El encuentro de Centro Gellego y Juventud Asturiana, jugado el pasado domingo en el gran Stadium Cerveza Tropical, casi ocupó toda nuestra reseña de ayer. Justo es que digamos ahora algo de lo que fué el match final de la Serie de Promoción entre el campeón de la Segunda Categoría y el colista de la Serie B.

Cuando llegamos a los predios de don Julio Blanco Herrera había terminado la primera parte, con un empate a un goal, los cuales, nos dijeron, anotaron Isleño y Perico II.

Y fué entonces cuando empezó a llover. Por cierto que, después de la fuerte lluvia, nos pareció, por los gestos que hacía, que Mamorita, capitán del Athletic era contrario a continuar la lucha. Estaba opuestamente a la mayoría de los aficionados que querían ver jugar, con cualquier terreno,tal vez si para reirse de los jugadores que resbalaran. La afición tenía deseos de ver un juego de water-polo, que es un sport muy entretenido... para los que lo juegan. Y por esto fué que cuando se vió al Athletic marcharse del terreno, interpretando el público, que no quería jugar, le dedicó una buena pitada.

Pero bueno, lo cierto fué que luego el Athlétic volvió al field y para los muchachos hubo aplausos.

Hubo un penalty, por zancadilla, y Paco lo convirtió en el tanto del desempate, tirándolo por el mismo ángulo izquierdo del portero, que es por donde esos golpes de castigo, según la opinión de Ricardo Zamora, son incomparables.

Y ya con la anotación a su favor, los muchachos de Lamparilla y Villegas se hicieron dueño del terreno, impusieron su juego, y casi todo el juego se desarrollaba en la parte en que se encontraba la portería a cargo de Perico.

El tercer tanto surgió después de un dribling del centro delantero, que fué el anotador. Y el cuarto y último, fué producto de un pase al extremo izquierda, un cambio de juego formidable que cogió a la defensa descolocada. y el centro que sirvió el «winger» de esa ala, produjo una semi-melee ante el marco del Nacional, y en la que Paquito aprovechó para marcar el de la puntilla.

El árbitro actuante parece que se figuró que alguno de los equipiiers del Nacional quería explicarle cómo se tiran los **swings** y **upper-cuts** en el boxeo, ymuy habilmente, cuando vió que llegaba la hora de pitar el término del match, se fué acercando a la esquina más cerca de la gaceta de los árbitros, hizo sonar su silbato, y con la misma emprendió veloz carrera como un nuevo Paavo Nurmi, rumbo a la caseta. Hombre precavido.

He aquí las alineaciones de los equipos:

ATHLETIC: Zamorita, Maneiro, Roibal, Lavín, Roa, Paquito, Pardo, Ubaldo Roselló, Isleño II y Bolita.

NACIONAL: Perico, Diego, González, Crespo, Ortega, Azcuy Amado, Mona, Andrés, Julito y Periquito.

Con relación a este señalado triunfo del Athletic, nuestro buen y viejo amigo, Claudio Conde, envió al Presidente de dicha sociedad, una carta igual a ésta:

Junio, 11 de 1934.
Sr. Antonio Mieres.
Presidente del Atlethic F. C.
Villegas 70.
Habana.

Señor: Enterado del éxito alcanzado por el Club de su digna Presidencia, sobre el Nacional F. C., en el día de ayer, en el partido de promoción lo cual le dió el bien ganado ascenso a primera categoría, me es grato comunicarle mi más sincera felicitación a tan elocuente triunfo para mayor importancia y auge al deporte balompédico.

Con gran beneplácito para mí, sería el que aceptaran mi modesta invitación, si fuese del agrado de la sociedad, para que pasaran un día de expansión a la lucha del campeonato, en estos jardines de «La Cotorra», que en todo momento están a la disposición de usted.

Aprovecho esta oportunidad, para reiterarme de usted atentamente,

Claudio Conde.

Nosotros felicitamos también al Athletic, y muy en particular a sus jugadores. En cuanto al Nacional, lo sentimos por Ortega y Evelio López, jugadores digno de mejor suerte.

Karoly Katzer, el gran futbolista húngaro que por espacio de muchos años ha estado dándole al deporte del balón redondo todo lo que podía, primero como jugador de altos vuelos, y después como Entrenador de equipos de primera fuerza y como hacedor de jugadores del patio, quiere marcharse para su país, y no tiene una peseta.

Nosotros hemos ideado hacer una colecta en favor suyo, entre sus admiradores y amigos, y nos parece que la idea desde estas mismas columnas, y ya han empezado a corresponder los aficionados.

Hasta ahora se han recibido las siguientes cantidades:

Enrique Fernández Parajón	$5.00
Fernando García Mora	5.00
José Currás	1.00
Pedro Fernández Alonso	1.00
Benjamín Fernández	1.20
Ignacio Montalvo Casas	1.00
Uno de la Juventud Asturiana	0.20
José García Tenreiro	1.00
Ulpiano López	0.20
José Dunjó, (árbitro)	0.20
Uno del Club Deportivo P. Fernández	.00
Manolín F. de la Campa	1.00
Manuel Villaverde (Bebito)	0.20
Manuel García (De la Federación)	1.00
Fernando Giménez	1.00
Total	$20.00

Los señores que deseen contribuir con su óbolo pueden hacerlo por las noches en esta redacción del DIARIO DE LA MARINA. Además pueden hacerlo también a los compañeros de otros periódicos: Ernesto Azúa, de «Ahora»; Pablo Ferré Elías, de «El Mundo», Fernando Giménez y Manolín Fernández de la Campa, de «El País» y Jesús López, de «Información.»

Ayer sufrimos un lapsus, y justo es que lo salvemos.

En el partido del domingo entre Juventud y Centro Gallego, a las 6.22 se produjo una jugada, a raíz de tirarse un corner que Pepín blocó, que nosotros interpretamos mal. Dijimos que el árbitro había parado el juego para consultar con los jueces de línea, pues la verdad es que Dunjó fué a preguntarle a ambos jueces de línea,si habían visto una agresión mútua entre Bebito y Strauss.

Nos interesa aclarar esto más que nada porque en la reseña aparece Polo como temereso de no decir lo que vió,y la realidad de los hechos era que el Juez de línea que se encontraba distante del lugar de los hechos era Polo y el que estaba cerca, y tenía el deber de ver lo sucedido era Hermida.

Al César lo que es de César, y a Polo lo que le pertenece.

Y como en los partidos de futbol cuando juega Juventud no falta ni uno solo de los aficionados que simpatizan con la misma, ni un solo asociado, para ver dar el maximun de rendimiento a los atletas componentes de su equipo, no faltará nadie a la fiesta que la Juventud celebrará en los hermosos jardines de la Cervecería «La Tropical» el domingo día 17 del presente mes, que será la mejor fiesta del año y la mejor fiesta celebrada por Juventud Asturiana.

Y para que vean que hasta en los anuncios hay un sello de original cuando de la Juventud Asturiana se trata, la Juventud anuncia su fiesta en buenos pápiros americanos, los que regala, porque espera recogerlos y con creces en esta fiesta para la que han sido contratados seis conjuntos musicales.

Demostrando enorme coraje, Peter La Rosa, jugó anoche el «millón» en sustitución de Cardoso, para inspirar al Hispano en su rally victorioso.

FRONTON JAI-ALAI

—Ganaron Riverón y Amancio.
—Tobita volvió a perder.
—En el partido amateur.

Resultado de la función de anoche

Primer partido:

	Tantos.
Juanito e Iturriaga, blancos	19
Aguiar y Goyo, azules	25

Ganador: Azules.

Primera quiniela:

	Tantos.	Pagos.
Goyo	0	3.77
Aguiar	3	6.18
Esquivel	4	5.66
Iturrino	3	6.80
Sarmiento	1	4.25

Ganador: Iturriraga: 3.75.

Segundo partido:

	Tantos.
Creus y La Paz, blancos	30
Ochoa y Mir, azules	25

Ganador: Blancos,

Segunda quiniela:

	Tantos.	Pagos.
Ochoa	3	5.40
Mir	1	5.04
La Paz	6	6.30
Paco	4	5.04
Creus	4	5.81
Salazar	5	3.78

Ganador: La Paz: 6.30.

Tercer partido:

	Tantos.
Faura y Piloto, blancos	23
Riverón y Amancio, azules	30

Ganador: Azules.

Programa para esta noche

Primer partido, a 30 tantos: Sarmiento y Solá, blancos, contra Iturrino y Escarza, azules. A sacar los primeros del nueve y medio y los segundos del diez.

Primera quiniela, a 6 tantos: Sarmiento, Escarza, Iturrino, Aguiar, Solá e Iturriaga.

Segundo partido, a 30 tantos: Ferrer y Paco, blancos, contra Millán y Hugues, azules. A sacar los primeros del nueve y medio y los segundos del diez.

Segunda quiniela, a 6 tanos: Salazar, Paco, Millán, Mir, Hugues y Ferrer.

LOS BOXEADORES TIENEN QUE RECONOCERSE TODAS LAS SEMANAS: EL JUEVES

Una buena medida ha adoptado la Comisión Nacional de Boxeo y Luchas. Todos los boxeadores tienen que reconocerse ante los médicos de ese organismo, lo cual es algo muy conveniente y evitará en lo adelante que los pugilistas, cuando suban al cuadrilátero es porque realmente están en sus plenas facultades. Véase a continuación la nota oficial que publicamos para conocimiento de los aficionados, y muy en particular de los boxeadores:

«Habana, 8 de junio de 1934.

Señor Pedro Fernández, Cronista de Deportivo del periódico DIARIO DE LA MARINA.

Ciudad.

Muy señor mío:

Ruego a usted encarecidamente dé publicidad en ese importante DIARIO, a la Resolución dictada por esta Comisión con esta fecha, la que en su parte dispositiva dice:

«Comunicar a los señores boxeadores que deberán concurrir el jueves de cada semana, de 9 a 10 de la mañana, a las Oficinas de esta Comisión, al reconocimiento oficial reglamentario, significándoles que quedará incurso en multa aquel boxeador que dejare de asistir al citado reconocimiento».

Rogándole me perdone la molestia que le ocasiono, queda de usted atentamente.—**Rafael Cepeda y Stinson**, Jefe del Negociado de Asuntos Generales y Licencias de Armas de la Secretaría de Gobernación, Delegado de la Comisión Nacional de Boxeo y Luchas».

PARIS, junio 11. (AP.)—Marcel Thil, campeón europeo de los pesos medianos, retuvo hoy su corona al derrotar por knock out técnico al campeón alemán Adolf Witt, en el octavo round de la pelea a 15 que ambos sostenían. Thil fué tumbado dos veces en los primeros asaltos, pero después se compuso y ganó como quiso.

NOMBRADO ALEXANDER HOGARTY, UN AMERICANO, PARA ACTUAR COMO COACH PRINCIPAL DEL EQUIPO OLIMPICO CUBANO

Fué recomendado el americano por dos autoridades del deporte. En track y field los mentores cubanos sólo aparecerán como auxiliares, según acuerdo del Comité Olímpico

EXCLUYEN AL VOLLEY BALL, BALOMPIE Y REMOS

Otra importantísima reunión, relacionada con las actividades del equipo Olímpico, se ha efectuado por el nuevo Comité que fué escogido por la Junta Nacional. En ella se trataron muchos asuntos de importancia, siendo el más interesante de todos, el nombramiento del americano Alexander Hogerty, recomendado por dos autoridades yankees, para el puesto de head coach del equipo nacional.

Como resultado, los mentores criollos quedan relegados en atletismo al plano de auxiliares, aprovechándose así sus conocimientos con el material que practicará.

El Comité ha tenido a bien incluír el basket ball femenino, eliminando el volley ball, remos, tiro y balompié.

A continuación damos los últimos acuerdos, todos de importancia:

COMITE NACIONAL OLIMPICO DE CUBA

En la ciudad de la Habana, departamentos números setecientos cinco y setecientos nueve, del edificio Moenck y Quintana, O-Reilly número cuarenta y nueve, a las once de la mañana del día nueve de junio de mil novecientos treinta y cuatro, se reunieron los señores Miguel A. Moenck, Rafael de J. Iglesias, Angel Aixalá, Luis J. Martínez y Carlos M. Alfonso, designados presidente, secretario y vocales, respectivamente, del Comité Nacional Olímpico de Cuba, a fin de dejar constituído el citado Comité, de acuerdo con lo dispuesto en el Decreto Ley número doscientos sesenta, de treinta de mayo del año en curso.

A esos efectos, previo examen y aprobación de sus respectivas credenciales, los mencionados señores acordaron:

1.—Declarar constituído el Comité Nacional Olímpico de Cuba, tomando posesión de sus respectivos cargos cada uno de los presentes.

2.—Aprobar el siguiente Reglauento que ha de regular el funcionamiento del Comité Nacional Olímpico de Cuba. (Reglamento, etc.)

3.—Determinar que Cuba participe en los Juegos Deportivos Centro Americanos de El Salvador, en las competencias que se expresan a continuación: Competencias Atléticas de Campo y Pista, Basket ball, Base ball, Esgrima, Natación y Diving, Lawn Tennis, Competencias de tiro, Golf Pelota a mano (hand ball) y Lucha: en los deportes de Basket ball, Natación, Diving y Tennis participarán también equipos femeninos.

4.—Caso de obtener el crédito necesario se participará también en las competencias de volley ball, ambos sexos, y de Balompié; si la Junta Nacional de El Salvador acordase a petición de tres naciones, y se obtuviere el dinero necesario se incluirán también los deportes de Boxeo, Remo y Tiro de caza y de platillos.

5.—Hacer los siguientes nombramientos de Delegados para los deportes a que se refiere el acuerdo número tres:

Competencias Atléticas de Campo y Pista. Señor José Martel, presidente de la Federación de Atletismo de la Unión Atlética de Amateurs. Basket ball. Señor Mario G. Lomas, Presidente de la Federación de Basket Ball de la U. A. A. C. Base Ball. Dr. Pedro Areny, Presidente de la Liga Nacional de Base Ball Amateur. Esgrima. Ingeniero José G. Du_Defaix, seleccionado en la terna remitida al efecto por la Federación Nacional de Amateurs de Esgrima de Cuba. Natación y Diving. Señor Pedro Echevarría, Presidente de la Federación Nacional de Amateurs de Natación y Diving. Lawn Tennis. Señor Baltasar Alvarez, Presidente por sustitución de la Federación Nacional de Tennis. Competencias de tiro. Dr. Joaquín Pedroso, Presidente de la Arociación Nacional de Tiro. Lucha. Ingeniero Manuel Gorriarán, Presidente de la Federación Nacional de Amateurs de Boxeo y Luchas de la U. A. A. C.

6.—Declarar que los Delegados que actuarán en las provincias, serán nombrados oportunamente a propuesta de cada uno de los distinguidos delegados de deportes; también en su oportunidad se hará la designación del delegado femenino que actuará como tal en la organización de los deportes en que participarán las damas.

7.—Redactar conjuntamente con la Junta Nacional, una exposición para ser publicada en los principales periódicos de todas las localidades de la República, explicando todo lo relacionado con la participación de Cuba en los Juegos Deportivos Centro Americanos.

8.—Hacer saber para general conocimiento, que el Comité Nacional Olímpico publicará oportunamente, la forma y fechas en que se celebrarán las eliminaciones de cada uno de los deportes, todo lo cual será acordado previos los correspondientes informes de los Delegados respectivos.

9.—Dirigirse a los distintos Clubs Amateurs y propietarios de terrenos de esta capital y provincias, solicitando su cooperación, facilitando locales, terrenos, útiles, etc., para el entrenamiento de los atletas que aspiren a formar el equipo cubano.

10.—Contestar al Comité Nacional Olímpico Mexicano, que nos hemos dirigido a la Junta Nacional de El Salvador solicitando la inclusión del Boxeo en el programa de los Terceros Juegos Deportivos Centro Americanos.

11.—Dar las gracias más expresivas al doctor Andrés Garay, Director del Instituto de Santa Clara, por su ofrecimiento de los terrenos y campos de deportes, cancha de Hand Ball, campo de tennis y piso de basket ball para las prácticas y eliminaciones de los atletas de la provincia de Santa Clara.

12.—Contestar el escrito del señor Julio Blanco Herrera, relativo a la inclusión del Boxeo en las Competencias Centro Americanas, manifestándole que este Comité se encuentra haciendo las gestiones necesarias para que se acepte oficialmente este deporte en el Programa de los Juegos.

13.—Dar las más expresivas gracias al Director de la Nueva Fábrica de Hielo, por conducto del señor José G. Paglliry por su ofrecimiento de los terrenos del Stadium «Cerveza Tropical», para que puedan entrenarse los atletas de esta capital en las condiciones que expresa en su carta de fecha reciente.

14.—Nombrar al señor Alexander J. Hogarty, Instructor Jefe para preparar el equipo de las competencias de campo y pista, considerando su práctica profesional como Instructor del Equipo Olímpico del Brasil y diversas universidades norteamericanas y teniendo en cuenta además los informes suministrados por los instructores George T. Bresnahan y Tad Gormley, autoridades reconocidas universalmente en este deporte.

Y no habiendo otro asunto de que tratar se dió por terminada la sesión, levantándose para constancia, la presente acta, que firmo con el visto bueno del señor Presidente.—Vto. Bno. (f.) **Miguel A. Moenck**, Presidente; (f.) **Rafael J. Iglesias**, Secretario.

GANA EL HISPANO EL CAMPEONATO DE LA HABANA AL DERROTAR AL ATLETICO DE CUBA, MIENTRAS EL VEDADO PERDIA

El magnífico juego desplegado por Azcárate en el 1er. game, hizo posible la caída de los azules, que sirvió de base para el éxito de los Tigres. Medina, La Rosa y Rivas Vázquez

EL SABADO COMIENZA LA SERIE FINAL.

(POR PEDRO GALIANA)

El five del club Deportivo de Cárdenas, campeón nacional de basket ball en los últimos tres años, ha de tener un rival poderoso en la gran serie final de la justa de 1934, un rival que brindará batalla todo el tiempo y que cuenta en sus filas con una serie de players de enorme coraje que saben pelotear como es debido a la hora buena para alcanzar sus éxitos. Ese team es el Deportivo Hispano América que dirige don Manolo Zapico y hoy podemos decir aquí que ha obtenido ese derecho tras reñidísima lucha, al derrotar anoche con score de 30 por 23 al team del club Atlético de Cuba, mientras sus rivales más cercanos, los Marqueses del V. T. C. caían ante el juego veloz de los Pulgarcitos del Ferroviario.

Luis Rivas Vazquez, estrella máxima del Hispano, cuyos brillantísimos goals de ayer sobre el Atlético, dieron pie al éxito final del team.

El próximo miércoles por la tarde, a las cinco, se reunirán los representantes del Hispano y del Deportivo de Cárdenas en las oficinas de la Unión Atlética para resolver en el mitin donde han de romperse las hostilidades. Es casi seguro que se jueguen los dos primeros aquí, sábado y domingo, celebrándose los siguientes en Cárdenas.

EL TRIUNFO DE AYER.

El Hispano ha resultado oponente del Deportivo de Cárdenas después de una ardua eliminación. En ella el team ha obtenido seis triunfos y dos derrotas, superando a la oposición por dos games.

Los averages dicen que el campeonato ha terminado así:

	G.	P.	Ave.
Hispano	6	2	.750
Ferroviario	4	4	.500
Vedado	3	5	.375
Atlético	2	6	.250

Siendo ésta, precisamente, la selección de DIARIO DE LA MARINA, al iniciarse la contienda.

Todavía falta un programa por celebrar, señalado para mañana miércoles, donde deben encontrarse Marqueses y Tigres en el primer turno, y Pulgarcitos e Hispano, después, pero suponemos que la Federación no lo llevará a cabo, en vista de que el campeonato está decidido, La dirección del Hispano recabará probablemente que no se juegue a fin de que el equipo tenga el descanso necesario para la serie final.

COMO GANO EL FERROVIARIO

La noche, indudablemente, se presentó hermosísima para los gallardos muchachos del Hispano. En el primer match de la noche, justamente como lo necesitaban sus cálculos, los Pulgarcitos del Ferroviario se presentaron jugando brillantemente, y bien llevados de la mano por el Aguilucho Azcárate, que jugó su mejor game del año, lograron eliminar a los Marqueses, derrotandolos con score de 36 por 23.

En este match, puede decirse así, el Vedado no tuvo nunca un chance, pues cada vez que sus muchachos acercaron el score, las brillantes jugadas de Azcárate, ligadas a la efectividad de Morillos, hicieron subir el anotación ferrocarrilera, alejando, por consiguiente, el peligro.

Vilita, introducido en el game en sus postrimerias, ejecutó par de jugadas que valieron de mucho para asegurar definitivamente el triunfo. En esos momentos el Vedado realizaba su postrer esfuerzo, y no estuvo demás la confirmación del éxito.

Neno Medina, modesto y sensacional guard de los Tigres del Hispano, que ha tenido una brillante temporada senior, siendo una de las bases del gran éxito hispanófilo de ayer.

TRIUNFAN LOS CAMPEONES

Colocado el Vedado en falsa posición como consecuencia a su derrota fué esperanza de los Pulgarcitos y del propio team azul que el Hispano perdiese a manos del Atlético, pero los cálculos fallaron por completo cuando tres jugadores de Zapico, jugando corajuradamente, como hacía falta en esos momentos, se impusieron ante sus adversarios para sellar el éxito definitivo del team. Los tres muchachos fueron Neno Medina, cuyas apariciones en el floor resultan sinónimo de garantía para la defensa hispana; Peter de la Rosa, que jugó un game estelar, y Luisín Rivas Vázquez, de los Rivas Vázquez de Venezuela, que jugó como hacía tiempo esperábamos, anotándose tres estupendos goals.

El Atlético, justo es consignarlo, presentó bonita batalla en el primer half, luciendo dispuesto a reproducir su role amargador de anteriores encuentros. Sus hombres se introdujeron bien en la defensa hispanófila, y burlaron al Sereno y sus secuaces anotándoles cuatro buenos goals. Esto les dió derecho al primer half con score de 12 por 7.

El Hispano, dominado en su ofensiva, tuvo que valerse de fouls para subir su anotación en este período.

ENTRAN MEDINA Y LA ROSA

Al iniciarse el segundo half, Luisín Rivas Vázquez se «constituyó» con todas las de la ley y con ello quedó prácticamente decidido el partido. El coach hispanófilo envió al game a dos de sus juniors recién graduados, Neno Medina y Peter La Rosa, y entonces fué cuando el Atlético quedó contenido. Medina gardeó con la maestría de siempre, intervino en varias jugadas importantísimas, La Rosa inspiró a los muchachos con sus veloces rallies hacia el goal, Rivas Vázquez encestó tres goals monumentales, y entonces, colocado el Hispano en la delantera, gracias al impulso de estos tres players, el Atlético se cayó y no volvió a ser contendiente.

Al final, si se nos permite emplear aquí un término hípico, el equipo de Zapico se alejaba en el score...

Influyó mucho en la derrota de los anaranjados la salida de Bernardino Rodríguez, que fué expulsado por los oficiales. El gran guard perdió indudablemente la cabeza, pues es primera vez que le vemos cometer la falta que motivó su expulsión.

El match fué grandemente «rough» en su segunda parte, habiéndose mostrado muy inteligentes los Hispanófilos en esos instantes, cuando aprovecharon los numerosos fouls de los Tigres auténticos para convertirlos en puntos y alejarse más al final.

En este éxito decisivo de la contienda, merecen todos los honores Medina, La Rosa, Rivas Vázquez y Cartaya, que actuó bajo intensa presión

Del Atlético fueron Bernardino Rodríguez y Mike Díaz los líderes.

Nuestra felicitación al Hispano por su triunfo local.

ATLETICO

	Fig.	Fog.	FC
M. Díaz, F.	3	1	4
F. Infiesta, F.	0	0	1
M. González, C.	2	2	4
B. Rodríguez, G.	1	2	3
R. Giraud, G.	1	0	3
R. Alvarez F.	2	0	2
B. Fernández, C.	0	0	1
E. Díaz, G.	0	0	0
Totales	9	5	18

HISPANO

	Fig.	Fog.	FC
L. Rivas, F.	3	4	0
F. Cardoso, F.	2	1	2
E. Cartaya, C.	4	2	2
G. Gil, G.	0	0	1
J. Fernández, G.	0	0	2
M. Sesma, C.	0	0	0
R. Chavarry, F.	0	0	0
J. Medina, G.	0	1	2
P. La Rosa, F.	0	3	2
L. Zapico, G.	0	1	0
Totales	9	12	11

Primer half:

Atlético 12
Hispano 7

Segundo half:

Atlético 11
Hispano 23

Totales:

Atlético 23
Hispano 30

Referee: Raúl Argüelles.
Anotador: Paco Muñoz.
Cronometrista: Joaquín Valdés Orta.
Umpire: Raúl Canosa.
Jugado en el floor del Vedado.
Fecha: Junio 10 de 1934.

FERROVIARIO

	Fig.	Fog.	FC
A. Gallarreta, F.	1	1	0
J. Morilla, F.	5	4	3
J. Santana, C.	2	3	2
R. Azcárate, G.	3	0	0
I. Montes, G.	1	0	0
L. Vila, F.	2	0	1
Totales	14	8	7

VEDADO

	Fig.	Fog.	FC
J. Cancio, F.	0	2	1
A. Cuervo, F.	3	2	0
F. Trelles, C.	1	0	3
A. Aixalá, G.	4	0	3
G. Lancís, G.	0	1	1
E. Carrillo, F.	0	0	1
G. Contreras, G.	1	0	0
C. A. Bello, F.	0	0	0
Totales	9	5	9

Primer half:

Ferroviario 22
Vedado 14

Segundo half:

Ferroviario 14
Vedado 9

Totales:

Ferroviario 36
Vedado 23

Referee: Raúl Canosa.
Anotador: Paco Muñoz.
Cronometrista: Joaquín Valdés Orta.
Umpire: Raúl Argüelles.
Jugado en el floor del Vedado.
Fecha: Junio 10 de 1934.

BOFFILL, BIEN AYUDADO POR SU INFIELD, Y CON UN POCO DE SUERTE, BLANQUEO A LOS DE LA NOVENA DEL "MATERVA"

El team de Diviñó perdió porque no pudo batearle ni a Díaz ni a Beltrán

(Por PETER)

Boffill, el pitcher de «Acción Republicana» sabía que tenía que festejar de alguna manera la fiesta patriótica de ayer, y se preparó en forma para dejar en dos hits al Materva y sin anotación de carreras. Tan efectivo estuvo en su trabajo el lanzador Republicano, que sólo Dopico, el jardinero central del Materva fué quien le pudo batear safe. ....

Boffill encontró además una buena colaboración de su infield, y no tuvo tampoco la suerte de espalda. Es decir, que todos los breaks le favorecieron y por eso pudo planquear a sus contrarios.

En el segundo innings, el primer bateador de la entrada, J. Fernandez, le ganó la primera por error de Guerra, pero el batazo de sacrifice de Blanco, que fué un lance que lo mismo podía ser «safe» que out, el umpire de base decidió lo último. Aún así y todo, en ese mismo inning, después que le había dado una transferencia a R. Núñez, para la inicial, entre el left-field y el catcher fabricaron un bonito y oportuno doubleplay con el batazo dado por Ferreiro.,

Aun hay más, en el tercer acto, con un out que para realizarlo tuvo Barroso que fildear un pick-up que le tiró Guerra, Dopico le dió tubey y a continuación Boffill dió bases por bolas a Arrué y J. Fernández, pero con tres hombres en bases, J. Mesa bateó de fly al jardín derecho y entre Barreras y Herrera confeccionaron un double play que acabó con las esperanzas de hacer carreras. Item más: En el lucky seventn, después de un batazo que fildeó admirablemente Hernández, el jardinero central, nuevo error de Mesa puso en primera a Núñez, pero se inicia el hit-and-run y el batazo de Ferreiro, que tenía todas las caracteristicas de un hit—rolling durísimo por encima de la adulterina—, fué detenido por el defensor de ese saco quien corrió hacia la almohadilla en la creencia de que sólo se trataba del robo de la base.

M. Fernández, el pitcher contrario, se convirtió en conductor de tranvías, dió transferencias seguidas en el segundo innings sin out, y cuando estaba el cuarto lleno de agua, vino en su auxilio J. González, quien pudo hacer muy poca cosa en su favor. Resultando, que a esos tres pases, agréguele usted un batazo al outfield, un doble robo y un tubey de Peña y todo dió por resultado cuatro carreras con las cuales se metió el juego en la nevera.

En el segundo juego celebrado en el Stadium Cerveza Tropical, y en opción al campeonato de la Liga Social, el Círculo de Artesano perdió con el Cultural sencillamente porque Díaz pitcheó muy bien, y en el octavo acto, cuando empezaba a flaquear se le sacó del box y en su lugar entró a lanzar Beltrán, que terminó bien a pesar de que le dejaron dos hombres en bases, sin out y Piedra, uno de los mejores bateadores del Artesanos al bote.

La única carrera que le hicieron a Díaz es responsable José Miguel Gómez con dos passed-balls que cometió. En esa entrada, después de un out, el pitcher ponchó a tres. Aun así y todo, cuando se inició el doble robo con el que anotó Gorostiza, si Mirabal después de recibir la pelota del catcher se la devuelve a éste, tal vez el out se hubiera producido en home, o de lo contrario, suponiendo que ninguno de los dos corredores fuera out. Díaz, el siguiente bateador necesita el hit preciso para empujar la carrera.

A continuación van los scores:

MATERVA

	V.	C.	H.	O.	A.	E.
R. Dopico, cf.	4	0	2	4	0	1
A. Arrué, lf.	3	0	0	1	0	0
J. Fernández, c.	2	0	0	2	1	0
J. Mesa, ss.	3	0	0	2	2	0
J. Fernández, rf.	4	0	0	3	0	0
M. Blanco, 1b.	3	0	0	7	0	0
R. Núñez, 2b.	3	0	0	4	3	1
M. Ferreiro, 3b.	4	0	0	1	1	0
M. Fernández, p.	0	0	0	0	0	0
J. González, p.	2	0	0	0	1	0
Totales	28	0	2	24	8	2

ACCION REPUBLICANA

	V.	C.	H.	O.	A.	E.
E. Peña, 3b.	4	0	1	0	2	0
G. Guerra, ss.	3	1	1	2	3	2
R. Otero, 2b.	5	0	0	2	5	0
R. Barreras, rf.	4	1	0	4	1	0
L. Barroso, 1b.	2	1	1	11	0	0
A. Blanco, lf.	1	2	1	1	1	0
J. Herrera, c.	3	0	0	3	0	0
E. Hernández, cf.	2	1	2	4	0	0
E. Boffill, p.	4	0	0	0	3	0
Totales	28	6	6	27	15	2

ANOTACION POR ENTRADAS

Materva ..... 000 000 000—0
A. Republicana . 040 001 10x—6

SUMARIO

Carreras empujadas: Herrera, Hernández 2, A. Blanco, Peña, Barroso. Two bases hits: Dopico, Peña, Barroso, Sacrifice hits: M. Blanco, Barroso, Herrera. Bases robadas: Dopico, A. Blanco, E. Hernández 2. Doble plays: Blanco a Otero; Barreras a Hedez 0, González 3. Bases por bolas: Boffill 6, Fernández 3, González 7. Hits a los pitchers: A. Fernández, 0 en 1 inning y 3 veces al bate. (Salió en el segundo sin out). Pitcher ganador: Boffill. Pitcher derrotado: Fernández. Tiempo: 1 hora y 40 minutos. Umpires: Atán, (home); González, (bases). Anotador: Ricardo G. Menocal.

CIRCULO DE ARTESANOS

	V.	C.	H.	O.	A.	E.
G. Gómez, cf.	2	0	1	2	0	0
P. Navarrete, lf.	2	0	0	4	0	0
A. Suárez, 3b.	3	0	0	1	4	0
J. I. Piedra, rf.	3	0	1	2	0	0
M. A. Gorostiza, 1b	3	1	1	5	0	0
M. González, 2b.	4	0	1	6	4	1
L. Robaina, ss.	4	0	0	1	6	0
J. M. Díaz, c.	4	0	0	0	1	1
J. Dumas, p.	0	0	0	0	0	0
Collazo, p.	4	0	1	0	0	1
Soberá, lf.	0	0	0	0	0	0
Najid, 1b.	1	0	0	3	0	0
Totales	30	1	5	24	15	3

CLUB CULTURAL

	V.	C.	H.	O.	A.	E.
R. Delgado, cf.	2	0	1	1	0	0
D. Serrano, rf.	3	1	0	3	0	0
R. Mirabal, 2b.	4	0	0	2	4	0
M. Docal, 1b.	3	1	2	13	1	0
J. de la Cruz, 3b.	3	2	1	0	2	0
G. García, lf.	2	0	0	0	0	0
M. Michelena, ss.	3	0	1	1	7	0
J. M. Gómez, c.	4	0	0	7	0	0
R. Díaz, p.	1	0	0	0	0	0
Beletrán, p.	1	0	0	0	0	0
Totales	28	4	5	27	16	1

C. Artesanos . . . 010 000 000—1
C. Cultural . . . 102 010 00x—4

Carreras empujadas: G. García, Gorostiza, Michelena 2. Sacrifice hits: Michelena. Bases robadas: R. Gómez 2, Serrano. Doble plays: Robaina a Suárez a Gorostiza; de la Cruz a Mirabal a Docal. Struck outs: Díaz 5, Dumas 0, Collazo 0, Beltrán 2. Bases por bolas: Díaz 4, Dumas 4, Collazo 3, Beltrán 0. Hits a los pitchers: a Dumas, 0 en dos tercios de innings y 2 veces al bate; a Díaz, 5 en 7 innings y 25 veces al bate. (Salió en el octavo sin out). Pitcher ganador: Díaz.

Equipo de balompié del Athletic Foot Ball Club, Campeón de Segunda Categoría, y que el domingo derrotó al Nacional, colista de la Serie B, obteniendo el derecho de ascender.—(Léase los Tópicos Futbolísticos)

PASA DON HURST A LA PRIMERA BASE DE LOS «CUBS» DE CHICAGO

FILADELFIA, junio 11. (AP.)—Don Hurst, veterano primera base de los Phillies, que ha sido en los dos últimos años uno de los

BASKET BALL HOY EN EL FLOOR DEL INSTITUTO HABANERO

MAXIE BAER DICE QUE P. CARNERA ES QUIEN ESTA METIDO EN EL HOYO

SPORTS DIARIO DE LA MARINA SPORTS

AÑO CII LA HABANA, MARTES, 12 DE JUNIO DE 1934 PAGINA ONCE

He aquí a William Lawson Little, de 28 años, que ha sido una sensación en el último campeonato abierto de golf que se efectuó en los links de Inglaterra.

ASEGURA PRIMO CARNERA QUE BAER SERA UN CONTRARIO MAS PELIGROSO QUE EL EX-MARINERO DE BOSTON, JACK SHARKEY

Baer, dice el campeón, es mucho más joven, más fuerte y más arriesgado. Un cronista americano dice que lo de la flojedad de Baer en el training es de puro bally-hoo. Detalles

POMPTON LAKES, junio 10. (AP). Primo Carnera está seguro de que Maxie Baer le será un oponente más difícil de derrotar que Jack Sharkey, de quien tomó el título mundial hace un par de años.

«Baer», —dice Carnera, «es más fuerte y joven, y pega mucho más que Sharkey. Jack pegaba bastante, pero no tenía la fortaleza de Baer. Y aún así, espero derrotarlo».

«La primera vez que me enfrenté con Sharkey, era precisamente un novicio en el ring, y no sabía cuidarme de los golpes secos. Así fué como Sharkey pudo tocarme varias veces, especialmente en el quinto round, cuando me hizo sentir un fuerte hook de izquierda. Pero, desde aquel entonces al presente, ha llovido mucho por New York, y ahora estoy en condiciones de rechazar cualquier reto que se me lance en ese sentido».

Carnera no cree que Baer pueda derrotarlo con un solo golpe. «Nadie lo ha hecho todavía».—dice. «Y no creo que Maxie sea el primero».

Billy de Foe, manager del italiano tampoco espera que Baer se aventure a buscar el triunfo en un solo golpe. «Si Baer le pega duro a Carnera y el Primo lo siente, habrá un «asesinato» en el ring», dice De Foe.

El veterano trainer, incidentalmente no cree la teoría existente de que Carnera subirá al ring over-trained. «Si la pelea no es pospuesta, y eso todos lo esperamos, Carnera llegará al 14 de junio con 260 libras de peso, lo que será suficiente para rechazar a Baer».

De Foe estuvo hablando hoy con Billy Brown, comisionado de New York que recomendó la suspensión del bout, y ha recogido la impresión de que la Comisión mantendrá en firme su propósito de que el programa del Garden se lleve a cabo, de todos modos. Brown cree, sin embargo, que Baer no está lo suficientemente preparado para el combate y que podrá resultar una víctima fácil con Ernie Schaaf. Se recordará que un comisionado pidió también la suspensión del bout Shaaf-Carnera, por estimar que el primero no estaba bien preparado, que la Comisión no accedió a la posposición, y que al celebrarse el combate Schaaf fué víctima de una serie de golpes que le produjeron la muerte.

Sobre las condiciones de Baer se han escrito múltiples historias ya. siendo la más interesante de todas las que publica Dan Parker, el comentarista del Daily Mirror. Afirma Parker que «Baer hace training flojo para el público, cerrando después su campamento para desarrollar toda su velocidad en privado. Es decir, que el aspirante no está brindando a todos los fanáticos toda su pujanza, temeroso de que espías del campeón le estén vigilando todos sus movimientos».

En una forma u otra, lo cierto es que Baer realiza algunas horas de entrenamiento en privado, bajo la dirección de Jack Dempsey, sin que se permita la entrada a ningún periodista en esos instantes. Varios cronistas han tratado de acercarse y han sido rechazados.

RESPONSABLE BILL TERRY DEL ALZA DE LOS "GIGANTES"

Ha aumentado grandemente su batting average en los últimos días, llegando a .350

FILADELFIA, junio 11. (AP).—La larga estancia de los New York Giants en el primer lugar de la Liga Nacional tiene ya su correspondiente explicación.

Hasta ahora muchos estaban intrigados. Hubbell no ganaba ya con la frecuencia de otras veces, Parmelee estaba en las sideslines, y Schumacher y Bell no acababan de recuperar su forma de 1933, y aún así, el club se mantenía en el lugar de honor. Algún milagro le sostenía?

Hoy ha podido comprobarse que el hombre de la situación no es otro que el mismo manager Billy Terry, que está jugando la mejor pelota del año alrededor de la inicial.

Aparte de batear con asombrosa oportunidad, ligando sus hits cuando pueden significar carreras, Terry está fildeando como nunca, resultando una verdadera muralla inexpugnable en la inicial. Y son muchos los que creen que sosteniendo este juego tan uniforme, el team podrá navegar plácidamente por los terrenos del Oeste, sin perder el lugar de honor de la contienda.

Terry, incidentalmente, es el jugador que parece más asegurado en la selección estelar de la Liga Nacional. Su batting consistente le concede el puesto, aparte de su fielding sensacional.

HAN COLOCADO EN LA LISTA DE RETIRADOS A FLOWERS Y BUTCHER

CHICAGO, Junio 11. (AP.) —Kenesaw M. Landis, comisionado general del baseball organizado, ha anunciado hoy la colocación de los nombres del pitcher James Butcher, del Brooklyn, y del infielder D-arcy Flowers, del Cincinnati, en la lista de los retirados voluntariamente del Game.

666

LIQUIDO O EN TABLETAS

Alivia el dolor de cabeza o neuralgia en 30 minutos. Detiene el catarro en el primer día y la Malaria en tres días. Pomada 666 para el catarro. La fórmula medicinal de mayor rapidez que se conoce.

MAXIE BAER AFIRMA QUE CARNERA, NO EL, ESTA EN EL "SPOT"

«Yo no tengo nada que perder y podré boxear libremente en el encuentro», dice

Por WALLACE L
(Especial para el DIARIO DE LA MARINA)

NEW YORK, Junio 11 (AP.). —»Estoy en mejor posición que Primo Carnera para la pelea del jueves»—ha dicho hoy Maxie Baer, aspirante de California a la corona mundial de los pesos completos. «No tengo nada que perder y mucho que ganar, mientras que el italiano está prácticamente en el «spot». Tiene que ofrecer su demostración para retener su corona y aún así, puede que la pierda por puntos.»

Continuando sus declaraciones a la prensa, Baer ha afirmado hoy que «ganará la pelea»

«Es el mejor y único chance que tengo en la vida para hacerme del título y no dejaré escapar la oportunidad»—ha dicho Baer. «Sé que Carnera es duro, pero estoy en magníficas condiciones, y creo que podré vencerle por decisión».

Baer ha ridiculizado la idea de que no esté listo para la gran batalla. «Nunca me he sentido mejor» —dice Baer. «Cierto què he hecho poco training, pero me parece que he trabajado lo necesario para Carnera. No tengo la menor duda respecto a mi triunfo, y creo que el jueves habrá un nuevo campeón mundial».

Escuchando estas palabras convincentes de Baer se nos ocurre preguntar: «¿Qué clase de entrenamiento ha hecho Max para el bout? ¿Será cierto que ha estado abandonado?»

Esto es cosa que nadie más que el propio Baer y su manager Hoffmann pueden contestar. Ambos han sostenido pruebas públicas en distintos instantes, pero la realidad es que también se han preparado en privado, lo que indíca que llevarán al bout muy buena preparación.

Carnera, por su parte, luce en excelentes condiciones, y no está nada cansado. Ultimamente ha hecho training abundante, recuperando gran parte del terreno perdido.

«Estoy en excelente forma y retendré mi corona»— ha dicho Carnera, «Algunos cronistas han afirmado que Baer podrá noquearme, pero eso es más difícil de hacerse que de mencionarse. Si algún hombre ha de ser noqueado el jueves, ese será Baer».

HABRA EL DIA 17 CARRERAS DE MOTOS POR EL MALECON

Está organizándola la C. Nacional Abecedaria, que ofrece jugosos premios

Tenemos en perspectiva una gran competencia para motocicletas. Y a objeto de que los señores que quieran competir en la misma estén bien informados sobre el particular, vamos a publicar el Reglamento que nos ha facilitado el Comité Ejecutivo de la Concentración Nacional Abecedaria, que es la promotora del evento:

REGLAMENTO PARA LAS GRANDES CARRERAS DE MOTOCICLETAS

Este evento de velocidad que bajo los auspicios del Comité Ejecutivo de la Concentración Nacional Abecedaria, se llevará a efecto, el día 17 del actual mes, en toda la extensión de la Explanada de la Avenida del Malecón y sus ampliaciones, redacta el siguiente Reglamento, por el cual deberán regirse todos los concursantes.

BASES

Las carreras se celebraran el día 17 del actual mes, desde el lugar denominado «Capitanía del Puerto», hasta el límite de la Ampliación del Maine y regreso, cuya meta de llegada se indicará oportunamente.

Son inscribibles en esta única categoría abierta, motocicletas de cualquier clase y cubicaje.

El recorrido se comprendera de una sola vuelta, o sease, salida y regreso por la trayectoria antes mencionada de toda la explanada del Malecón y Ampliación del Maine.

Una competencia en match-race, entre dos competidores, en el cual podrá usarse también cualquier equipo de motocicleta y cubicaje, tanto de stock, como especial de carrera.

PREMIOS

La categoría abierta tendrá opción a dos premios que se distribuyen de la siguiente manera:

Para el que de regreso, después de haber cubierto todo el recorrido señalado, pase primero por delante del jurado, el cual será instalado en lugar oportuno que se le señalara, obtendrá el premio de cien pesos, moneda oficial; y para el que en la misma forma llegue en segundo lugar obtendrá el premio de cincuenta pesos, moneda de curso legal.

Además se concederán otros premios, consistentes en Medallas y otros objetos, que en su oportunidad se darán a la publicidad.

Los premios serán entregados a los vencedores por el jurado inmediatamente después de terminadas las carreras.

DEL JURADO

Estas carreras serán presididas por un jurado, al que se someterán todos los que participen (dueño-driver, etc.), en las mismas, y aceptan en principio, que sus fallos o decisiones son inapelables, ya que las mismas tienen el mismo carácter que las decisiones de los «umpires» en el juego de base ball.

El jurado estará compuesto por cinco miembros, al que se someterán todas las cuestiones que pudieran suscitarse en el desenvolvimiento de las carreras, y actuará durante ellas, resolviendo todos los incidentes que las mismas motiveren.

La Comisión Organizadora se reserva el derecho a hacer en cualquier momento enmiendas a estas Bases Reglamento, sin previo aviso.

DE LAS CARRERAS

Las motocicletas serán controladas por un «starter», no pudiendo salir ninguna de ellas al terreno de la trayectoria, sin la autorización del mismo, ni podrá permanecer en ella, después de ordenar su retirada. Al hacer el «starter» la llamada a la meta, todas las motocicletas irán a ocupar el puesto que se les indique, poniéndose en alineación unas al lado de las otras; y la arrancada, la hará mediante la señal que oportunamente hará el «starter» con una bandera «verde». Cualquier motocicleta que partiere antes de bajar la bandera, será descalificada.

Se nombrarán inspectores de «ruta», tantos como fuesen necesarios, los que usarán bandera roja e indicarán cuando debe moderarse la marcha.

También los inspectores de Ruta usarán una bandera «verde», con la cual indicarán al corredor libre tránsito.

La señal de llegada frente a la meta será hecha por el «starter» con la misma bandera verde con que dió la salida.

Cualquier corredor que en la trayectoria se apartase de las reglas antes indicadas, o bien tratase con malicia manifiesta obstruir el paso a un contrincante y que éste sea denunciado al jurado, por cualquier inspector de ruta, será descalificado.

Igualmente si tratase de virar o retroceder, antes, de llegar al límite de la Explanada de la Ampliación del Maine, en cuyo lugar se encuentra una plazoleta, y a cuyo rededor, entrando por la derecha irremisiblemente, deberá pasar todo contendiente.

DE LAS INSCRIPCIONES

Desde el día nueve del actual mes de junio queda abierto el plazo de inscripción hasta el día 16 del mismo mes, a las seis de la tarde, hora en que se cerrará.

La solicitud de inscripción se hará dirigida al Comité Ejecutivo de la Concentración Nacional Abecedaria (Comisión Organizadora de las Carreras de Motocicletas), San Lázaro 121, Habana, consignando en la misma, el nombre del inscriptor, marca de su motocicleta y número de cilindros, y cuyo solicitante, obtendrá una certificación que le acreditará como inscripto y le dará derecho a participar en las competencias.

La hora fija para la celebración de dichas carreras se publicará oportunamente.

«Comité Ejecutivo de la Concentración Nacional Abecedaria».—(Comisión Organizadora).

BASKET!!

—Esta noche en.
—El floor del Instituto.

Un gran [illegible] se brindará a los fanáticos esta noche, en el floor del Instituto de la Habana, en opción al campeonato inter-social junior.

En el primer turno del mismo, comenzando a las nueve, se verán en acción los muchachos que dirige Morillas, gran player del Ferroviario, y que representan al Vibora Unión en la contienda, con los muchachos del Vedado Athletic Club, y después tendremos en la cancha a los fuertes conjuntos del Luz Caballero y Asociación de Empleados de la Whiz, que deben ofrecer un movido game.

En este choque, incidentalmente, «Gatillo» Planas se propone romper el record de trece canastas establecido por Torres el otro día.

MAÑANA MIERCOLES

Para mañana tenemos anunciado el gran programa que a beneficio del Comité Pro-Monumento a los Mártires Universitarios. Apunte el hecho de que la Liga Social ha facilitado ocho equipos (4 de base ball y 4 de basket) para dicho Comité. Usted debe asistir esa noche (diez centavos la entrada) y ayudar a los estudiantes y catedráticos a erigir un monumento que perpetúe la memoria de los Trejos, Hidalgo, Valdés Dausá, González Rubiera, Pío Alvarez y tantos héroes que cayeron bajo la dictadura machadista. Piense que hoy Machado nos nos oprime tal vez porque ellos inmolaron sus vidas y brindaron el ejemplo de civismo y valentía.

No es tan fácil como parece derrotar a un rival que se ha empeñado en amargarle a uno la existencia. Aquí vemos a Johnny Wallace, famoso sprinter de Pennsylvania, superando por mínima fracción a Hall, de Fordham, en la justa de 200 metros recientemente celebrada en el óvalo de Penn. ¿Quién cree usted qu ganó, el de la derecha o el de la izquierda? Wallace es el segundo, sin embargo.

EL GRAN PITCHER LEFTY GROVE, NO LE HABLA A NADIE EN EL TEAM DE BOSTON, DESDE QUE LE VINO LA "MALA RACHA"

Está de muy mal humor el famoso lanzador de las Medias Rojas. Gehrig dice que ha perdido ya su velocidad. Los players del Big Show le están apostando a Maxie Baer

Billy Herman, la segunda base de los Cubs, es un hombre peculiar. Cuando juega pocker tiene que hacerlo en pijama. De lo contrario pierde hasta la camisa. Pat Malone, a quien respetan todos los umpires de la Liga Nacional, fué boxeador profesional antes de ingresar en el base ball. Con el nombre de Kid William ganó 44 peleas. Newell Kimball, un jovencito de New York, pitcheó el otro día su primer desafío de pelota y respondió dejando sin hits, ni carreras a los contrarios. La inmensa mayoría de los jugadores del Big Show están apostando a Baer en su bout con Carnera. Rube Marquard, famoso ex-pitcher, es ahora un bock maker de Texas. En vista de sus derrotas, Lefty Grove está de muy malhumor y no le habla a nadie en el equipo de Boston. Wesley Ferrell derrotó hace dos días al Washington y solo empleó su media velocidad. ¿Qué no hará cuanto recupere todo su control? Según Loug Gehrig, Grove ha perdido su velocidad para siempre. El otro día trató de contenerle con curvas y lucieron más bien bolas pitcheadas por un amateur. Los fanáticos de Boston no quieren a Bill Werber y le están cayendo como hormigas bravas. Lyn Lary tampoco tiene simpatías en la ciudad. Buck Newson, de los Brown, es el pitcher más ligero de las Mayores. En las primeras semanas de la temporada, los críticos de Cleveland formaron un escándalo mayúsculo con la velocidad del catcher Pytlak, asegurando que el muchacho estaba dispuesto a apostar $500 en una carrera de 100 metros con Benny Chapman, de los Yanks. Hace días, el outfieder newyorkino estaba necesitado de dinero y propuso a Pitlak la celebración de la justa. Y recibió la callada por repuesta. Joe McCarthy, de los Yankees, dice que Harlan Cliff, tercera base de los Brown, es el mejor recluta que ha presentado este año la Liga Americana. Después señala a Hal Trosky, la primera del Cleveland y en tercer puesto a Zene Bonura, la primera de los Chisox. Rolfe y Heffner han perdido ya todo su favor.

Bent Cantwell y Eddie Brandt, que fueron la confianza de los Braves el año pasado, están trabajando pobremente en la presente campaña, y esto mantiene sobresaltado a Bill McKechnnie. Brande se queja de que tiene el brazo en malas condiciones, pero nadie sabe que rayos le pasa a Cantwell. Como resultado McKechnnie está realizando vanos esfuerzos por conseguir los servicios del zurdo Wild Bill Hallahan. Y puede que a última hora se trance por Jimmy Mooney. Los frecuentes del short stop Urbanski, son tan inexplicable en Boston como las derrotas de Ben Cantwell. Hace años Comiskey Park era nulo para los sluggers, pero desde que acortaron las cercas, ahora todo el mundo batea allí de home run. Con esto queda explicado porqué razón Zene Benura está al frente de los jonroneros en el circuito.

Earl Combs, que tiene 33 años, está aprendiendo a fumar ahora. Bill Terry ha despertado definitivamente como hitter, y ahora está entre los que batean 360. El 12 de junio próximo Babe Ruth firmará un contrato en virtud del cual se le abonarán $52,000 por trece semanas de radio durante el verano. Y para el invierno tiene en perspectiva uno interesante de $100,000.

Gus Mancuso, catcher de los Gianst, no ha robado una base en tres temporadas. Muddy Ruel, catcher de Chicago, es el hombre más limpio del base ball, pero recibió el apodo de Muddy por que cuando muchacho siempre solía enfangarse los calzones.

REPARTIRAN A LOS FANATICOS LAS REGLAS DE BOXEO, EL JUEVES

NEW YORK, Junio 11. (AP) — Para evitar protestas tontas, caso de que la pelea llegue a una decisión, la Comisión de Boxeo del estado de New York ha decidido repartir entres los asistentes al próximo combate de Primo Carnera y Maxie Baer por la faja mundial de los pesos completos, las reglas completas del boxeo, así como una larga explicación de los deberes de los jueces y el referee, y el mejor método para anotar los rounds.

JUGARAN LOS YANKS EN SU HOME MAS DE 25 GAMES SEGUIDOS

Joe McCarthy espera que Red Ruffing, Allen y Van Atta se mejoren durante esa estancia

Por DANIELS

NEW YORK, junio 11. (AP).—Aún cuando todavía les falta esa estabilidad que se necesita para demostrar que tienen buen derecho al pennant, los New York Yankees abren mañana por la tarde una larga estancia en el Stadium, que se extenderá hasta el 4 de Julio que marchará el team a Boston para celebrar un doble header con los Rex Sox.

Los neoyorkinos recibirán en todo este tiempo la visita de los cuatro clubs del Oeste, saltando a Washington el 28 del presente mes para celebrar un choque sencillo con los Senadores.

En 27 encuentros, los Yankees necesitan demostrar realmente su calibre, a fin de confirmar que los expertos no estaban equivocados cuando anunciaron en Abril que el team tenía un hermoso chance de capturar otro gallardete.

La situación del club no es nada agradable, sin embargo. Y aunque McCarthy insiste, como antes lo hacía el presidente Hoover, que «la prosperidad está al doblar de la esquina», es lo cierto que la novena encuentra verdadera dificultad para ganar, cuando no es Vernon Gómez el pitcher. Murthy ha ganado algunos choques últimamente, pero nadie tiene aún seguridad en sus performances.

Joe McCarthy, manager del team, tiene la firme impresión de que los Yankees aprovecharán esta larga estancia en su home para apoderarse del primer lugar, afianzándose en el mismo. Joe cree que su pitching staff mejorará grandemente, quedando Ruffing, Allen y Van Atta en disposición de recuperar todo el terreno que se ha perdido. Ruffing que no ha pitcheado buena pelota en los últimos 15 días, se encontraba hoy en muy buenas condiciones, lo mismo que Johnny Allen, que estuvo un mes fuera del line up, víctima de fuerte afección gripal.

Incidentalmente, los Yankees han sabido hoy que las dificultades de Danny McFayden se deben a una inflamación que tiene en el codo derecho. Danny fué examinado hace días por los rayos X y por ellos se ha podido saber de su situación, que le impide trabajar mucho a base de curvas, precisamente su mejor pelota.

GIGANTES Y TIGRES, SON LOS MAYORES ANOTADORES DE CARRERAS EN LA SEMANA

—Sólo dos nueve ceros en seis días.
—Comienza hoy las series de cuatro juegos.

Gigantes y Tigres han sido los teams que más carreras han anotado en los seis días de la semana que terminó el domingo, comenzando el martes. Los Gigantes hicieron 61 y 59 los Tigres. Cincinnati y Pittsburgh, por el contrario, fueron los que menos hicieron. En esos seis días solamente se propinaron dos lechadas, y el mismo día: Cardenales y Phillies.

A continuación va el estado de las carreras hechas cada día, un total de las que tenían a mediados de semana, y al final, el gran total:

LIGA NACIONAL

Clubs	M	M	J	Ms.	V	S	D	Total
New York	13	6	14	33	2	2	18	61
Boston	4	2	5	11	1	11	10	33
Chicago	3	12	1	16	3	2	7	28
Brooklyn	14	4	1	19	10	14	8	51
San Luis	6	6	0	12	6	x	3	21
Cincinnati	x	2	1	3	4	5	4	16
Filadelfia	16	12	0	28	3	7	7	45
Pittsburgh	x	8	2	10	2	x	2	14
Totales	56	52	24	132	31	47	59	269

LIGA AMERICANA

Clubs	M	M	J	Ms.	V	S	D	Total
New York	3	19	x	22	11	2	7	42
Boston	8	10	x	18	3	1	4	26
Chicago	13	2	3	18	5	5	3	31
Cleveland	7	1	6	14	6	3	6	29
San Luis	12	3	5	20	8	1	1	30
Washington	11	x	7	18	2	8	3	31
Filadelfia	11	x	3	14	4	4	3	25
Detroit	24	2	11	37	13	8	1	59
Totales	89	37	35	161	52	32	28	273

LOS JUEGOS SEÑALADOS PARA HOY

Hoy comienza la serie entre Yankees y Browns de cuatro juegos, la cual se considera muy importante para los boys de McCarthy. Hornsby puede ser un obstáculo más en la actual season para las aspiraciones de los Yankees.

Los Gigantes comienzan una serie, también de cuatro juegos, contra los Rojos de la Ciudad Reina, pero en Cincinnati. Vamos a ver si los boys de Terry continúan con la racha de buena suerte fuera de Polo Grounds. Y si lo demuestran, será cuestión de averiguar entonces quiénes serán sus contrarios en el próximo clásico de octubre.

He aquí los juegos de hoy:

LIGA NACIONAL

Boston en San Luis (4).
Filadelfia en Chicago (4).
New York en Cincinnati (4).
Brooklyn en Pittsburgh (4).

LIGA AMERICANA

Chicago en Washington (4).
San Luis en New York (4).
Cleveland en Filadelfia (4).
Detroit en Boston (4).

ATLETAS QUE USTED DEBE CONOCER...

Por DOMINO

Julian del Calvo, del Club Hispano

NOMBRE: Julián del Calvo.

Edad: 18 años.

Peso: 148 libras.

Estatura: 5 pies, 7 pulgadas.

Valorización atlética: Tres estrellas.

Julián del Calvo, «Calvito»—como le dicen los fans—es un producto oficial de la última temporada junior de basket, y todo el mundo marcha acorde en que el muchacho fué uno de los factores importantes sobre quien se apoyó el five del Hispano para asegurar su campeonato nacional.

Pese a ser nuevo en el floor—debutaba este año en juniors—Calvito capturó todos los anchos de página en las etapas finales del campeonato, llegando a su clímax en la serie con Camagüey donde maravilló a todos con una demostración insospechada. En la Habana jugó como los ángeles para asegurar las dos victorias iniciales, y en el floor camagüeyano superó a todos sus compañeros en los últimos minutos del choque para ganar el championship. Manolo Zapico, nuestro compañero Peter Fernández, que reportó la serie para DIARIO DE LA MARINA, y otros agregados, así como nuestro corresponsal en Camagüey, no han tenido inconveniente en afirmar que Calvito fué la máxima figura del equipo hispano en ese último game, y nosotros, que conocemos su temple, su entusiasmo y valentía, estamos seguros de que en ese memorable encuentro echó el todo por el todo para hacer efectiva la esperanza del Hispano.

Calvito no es una estrella consagrada en el basket ball, pero debe asegurarse que es uno de los jugadores más útiles que puede presentar un team, y nadie se equivocará si afirma hoy en día que fué el «mejor debutante de 1934». Sus demostraciones, todas, fueron excelentes, y quitando los tropiezos iniciales del campeonato, propios en un muchacho que no ha jugado mucho ante el público, puede decirse que tuvo una magnífica season. Fué tirador bueno y oportuno, últimamente gardeó mucho y cuando se soltó, respondió a la confianza que en él tenía depositada Manolo Zapico, quien siempre manifestó al comentarista que Julián sería una estrella en el team.

Calvito es lo más nuevo que tenemos actualmente en el basket ball. Por eso nos alegramos de que haya continuado de junior, a fin de que no se pierda en las inmensidades de la categoría senior. Un floor de basket le vió por primera vez en acción en 1931, cuando apareció inscripto en el campeonato juvenil que organizaron Reguera y el que éstas líneas escribe en el floor del Deportivo Asturias, campeonato que fué, incidentalmente, una incubadora de buenos jugadores juniors. En ese torneo comenzó a demostrar facultades, aunque no pudo desarrollarlas grandemente debido a la presencia de otros players estupendos en el team.

Después ha jugado para el Vedado Athletic, que terminó en segundo lugar en una justa organizada por el colegio La Salle, en la Y. M. C. A. donde capturó un campeonato en unión de Luis Vallalta, y en el Hispano, donde figuró por primera vez en 1932. Con los Tigres Calvito fué una figura de importancia en el campeonato celebrado en el floor del Luyanó, más tarde en el Ferroviario, y ahora acaba de terminar gloriosamente en la justa de la U. A. de A.

Calvito, atleta nuevo, de excelentes condiciones, siempre sonriente y entusiasta por el sport, ha de ser una estrella de nuestros floors y estamos seguros de que su nombre cubrirá frecuentemente nuestros anchos de página, después de destacarse brillantemente en el floor. Simpatizamos con su juego y creemos sinceramente que su presencia es siempre bien recibida por los amantes del basket ball.

JOAQUIN PEDROSO FUE EL VENCEDOR EN ARROYO ARENAS

La competencia fué en tiro de duelo, y en ella se han registrado buenos «scores»

En la competencia de tiro de duelo que se celebró en el campo de tiro de la ANTC en Arroyo Arenas, y en opción al premio «F. Enríquez», verificada dicha justa en la mañana de ayer triunfó el doctor Joaquín Pedroso, quien solamente erró dos siluetas de las veinticinco que había que marcar, según las condiciones del concurso, haciendo todos los impactos dentro de un magnífico tiempo y habiéndose observado la reglamentación exacta de las competencias Centroamericanas.

En líneas generales todos los que tomaron parte en el concurso de tiro de duelo ayer mejoraron mucho sus demostraciones anteriores, pues hasta el doctor Ramiro Mendoza, que es un aficionado a esa clase de tiro, pero que nunca había concursado, logró marcar diez siluetas rápidamente, por no decir casi al descubrir, porque el doctor Mendoza es un tirador extremadamente rápido y a veces eso le perjudica para una buena alineación con el objeto de lograr el impacto efectivo sobre la siluieta... que es lo que realmente cuenta

Gaunaurd, Quevedo y Rodríguez Feo se mantuvieron como veteranos dominando la silueta sin pasarse del tiempo reglamentario, que es muy corto (2 segundos) y Enríquez conjuntamente con Dediot también concursaron bien, pero desde luego en próximas justas de esa clase detiro mejorarán su record... esto si lo practican constantemente con vistas a un puestecito en el «team olímpico» que va a San Salvador en diciembre

Tanto el ganador como los señores Rodríguez Feo y Quevedo concursaron a la distancia de 25 yardas y los demás a la de 20 yardas.

Se estuvo esperando, como bueno, toda la mañana al gran Mark Pollack, pero oéste hizo como el guineo del cuento... que se huyó y no aportó en toda la mañana por el «range».

Véase el resultado final de la competencia:

Distancia. Handicap.	Concursantes	Record.	Arma y p. empleados
25 yardas.	Dr. J. Pedroso	23 de 25 siluetas.	Colt OP. 38 Kleanbore
25 »	M. Quevedo	19 de 25 »	K22. Kleanbore.
20 »	C. Gaunaurd	18 de 25 »	S&W 22-23. Kleanbor
25 »	Dr. C. R. Feo	17 de 25 »	K22. Kleanbore.
20 »	F Enríquez	15 de 25 »	Colt PP. 22. Kleanbore
20 »	L. Dediot	12 de 25 »	S&W 22-23. Kleanbor
20 »	Dr. R. Mendoza.	10 de 25 »	S&W 22-23. Kleanbor

NOTA: El próximo domingo se discuete a la distancia de 20 yardas y en tiro de precisión el premio que dona Mark Pollack Jr.

EL BOUT DE MCLARNIN Y ROSS, SERA EN LA CIUDAD DE CHICAGO

MONTREAL, Junio 11. (AP.) — Jimmy McLarnin, que perdió su faja mundial de los welters a manos de Barney Ross, en New York, tendrá una buena oportunidad de reconquistarla en Octubre, cuando vuelva a celebrarse el combate entre ambos contendientes. Samuel Mc Larnin, padre del irlandés, hizo el anuncio hoy, declarando que pronto se discutirán los detalles de la pelea.

FUE INTERESANTE EL PROGRAMA DEL HIPODROMO, AYER

Los que gustan de seguir el daily doble tuvieron un magnífico día en Oriental Park

Con pista de un [illegible] blandad se celebraron ayer las carreras en nuestro bello hipódromo, y desde luego como ocurre siempre que la alteración de la pista es tan grande los favoritos brillaron por su ausencia.

Desde la carrera inicial los ejemplares inesperados comenzaron a hacer su aparición, aunque puede decirse que todos los ganados eléctricos son admirables corredores de fango.

En la primera, por ejemplo, Red Likker que se calzó la victoria es un animal que ha probado ya sus grandes cualidades como negociante del tipo de pista que imperó ayer. Hay quien dice que hasta ayer no pudo hacer su mejor esfuerzo el hijo de Midway, sencillamente por que no andaba bien de «butuba», y que hace ya varios días que está entrando con franqueza en la cuestión alimentación.

A juzgar por el esfuerzo de Red Likker parece que los que así se expresaron ante el cronista ayer llevan toda la razón. Lo cierto es que este ejemplar era el único que corría al final cuando Abductin venía cansándose a ojos vistas y Saul había desistido ya hacia unos segundos

UNA GRAN COMBINACION

El Daily Double pagó admirablemente. Pensad que cada uno de los cinco señores que expusieron un peso pensando ganar con Royal Bud y Matins Minister cargaron con 160 pesos 60 centavos por barba y decidnos si no ha sido esa una de las mejores inversiones de este mitin. Positivamente así fué.

Royal Bud iba en un grupo contra el cual está potranca no está acostumbrada a correr, apesar de que es buena fangera pero sease por que el peso la ayudó o por otra razón cualquiera, el ejemplar de Alvarez sostuvo un bravísimo duelo con Chummy en las etapas finales y le ganó por la clásica nariz.

Y en cuanto a Matins Minister se carcajeó de Bobby F. y de Decorous apuntándose un triunfo sensacional con buen pago, con el que se cerró el Daily Double para producir la suma de que ya hemos hablado

Fué algo sensacional, pues dijimos que habían jugado solo cinco boletos, aunque seguramente habrá mayor número de afortunados por que es bien sabido que en estos boletos de las combinaciones uno saca los tickets, pero hay varios interesados en cada uno de los mismos. Y por tanto son varios los que se han salpicado con el fanguito a lomo por Royal Bud y Matins Minister

Yankaway ganó la mejor carrera de la tarde sin dificultades apesar de que no rompió en punta. Pero sometió a sus contrarios rápidamente y no tuvo problemas después.

SUSCRIBASE Y ANUNCIESE EN EL «DIARIO DE LA MARINA»

M.E.C.D. 2016

LOS REFINADORES NO COMPRABAN AZUCAR DE FILIPINAS TEMIENDO ESTUVIERAN FUERA DE CUOTA

Solamente había disponibles en el mercado de costo y flete los crudos de Filipinas y Puerto Rico

Los futuors cerraron con uno y dos puntos más altos que al cierre del sábado. No experimentó cambio el refinado. En el Mercado de Londres había pequeñas ofertas de crudos a 0.95

Quieto, pero firme, estuvo ayer el mercado de crudos para prontas entregas. Aunque había en el puerto de New York partidas de Filipinas, disponibles a 2.80, los refinadores no se mostraban dispuestos a comprarlas, temiendo fueran declaradas «azúcares fuera de cuota». En cambio la generalidad de los refinadores querían comprar crudos de Puerto Rico al precio dicho. Pero los de New Orleans indicaban la posibilidad de comprar de esta procedencia a 2.85. A última hora, ya al cierre de la Bolsa del Azúcar, se hizo la última oferta de dicha procedencia —Puerto Rico—, consistente en 10.000 sacos, para llegar el día 25 de los corrientes, a 2.85 y con opción al puerto de New York solamente.

La cotización «spot», 2.80, y las existencias ayer 1,198.537 sacos.

LOS FUTUROS.—Abrieron contenidos, de 0 a 1 punto más altos. La sesión de la Bolsa se caracterizó por su lentitud; y bajo los efectos de ligeras compras por cuenta de importantes intereses cubanos, y de otras casas del giro, en los primeros momentos de la tarde los precios estaban de 0 a 2 puntos netos más altos. Al cierre quedaron como sigue:

Julio	1.56
Septiembre	1.63
Diciembre	1.72
Enero	1.74
Marzo	1.79
Mayo	1.84

Todos los meses ganaron dos puntos en relación con el cierre del sábado, exceptuando Diciembre y Marzo, que solamente ganaron un punto. Las ventas durante la sesión, ascendieron a 12.550 toneladas.

EL REFINADO.—Estuvo escasamente sostenido. La distribución sigue siendo buena.

MERCADO DE LONDRES.—Actuó sostenido. Había pequeñas ofertas de crudos al precio equivalente a 0.96½ libre a bordo Cuba. Los precios de la Terminal quedaron al cierre como sigue:

Agosto	4/11-1/4
Julio	4/9
Septiembre	4/11-3/4
Octubre	5/.
Diciembre	5/1-1/4
Marzo	8/3-3/4
Mayo	5/5-1/2

MOVIMIENTO EN LOS PUERTOS.—Según Lamborn y Compañía, el movimiento en los puertos de esta isla durante la semana terminada el nueve de los corrientes fué como sigue:

	Tulidas
Arribos	57.142
Exportación	43.422
Existencias	717.709
Ingenios moliendo	23

DERRETIDOS Y ENTREGAS—Los derretidos y las entregas por catorce refinadores de los Estados Unidos, según el Instituto Azucarero:

	Derretidos Toneladas
Enero 1º. @ Junio 2, 1934:	1.445.000
Igual período año pasado:	1.580.000
Semana terminó Junio 2, 1934	85.000
Igual semana año pasado:	80.000
	Entregas
Enero 1º @ Junio 2, 1934:	1.397.990
Igual período año pasado:	1.500.044
Semana terminó Junio 2, 1934	118.222
Igual semana año pasado:	75.271

Las toneladas «largas» y el valor en crudos.

LA PRODUCCION CUBANA.—La producción azucarera cubana hasta el 31 de Mayo ascendía a 2,113,505 toneladas, y las exportaciones efectuadas desde el 1 de Enero hasta el 31 de Mayo por aquella isla montaron a 754,766 toneladas, según la Bolsa del Café y el Azúcar de New York.

Las existencias totales de la isla al 31 de Mayo sumaban 2,399,058 toneladas, contra 2,860,298 en la misma fecha del año pasado. De dichas exportaciones, 464,637 toneladas o sea el 41.6% fueron destinadas a los Estados Unidos y 290,129 toneladas a otros países. El 91% aproximadamente de la zafra de 2,315,000 toneladas decretada ha sido molido ya hasta la fecha.

MAS EMBARQUES DE FILIPINAS.—Los embarques de azúcar crudo de Filipinas efectuados a los Estados Unidos desde el 1 de Noviembre de 1933 hasta el 31 de Mayo de 1934, ascendieron a 1,025,103 toneladas largas, contra 859,159 en el mismo período de 1937-33, lo cual representa un aumento de un 14.5% según la Bolsa del Café y el Azúcar de New York.

Los embarques totales efectuados desde el 1 de Noviembre equivalen a 1,216,071 toneladas cortas, valor en crudo, y según cálculos del comercio esta cantidad supera en 150,000 toneladas a la cuota fijada por la Ley Azucarera de Costigan-Jones aunque se le descuenten todos los azúcares en almacén.

MERCADO DE ALGODON

Cierre ayer en New York, por el hilo directo de Luis Mendoza y Compañía:

Julio	11.92
Octubre	12.21
Diciembre	12.33
Enero	12.39
Marzo	12.50
Mayo	12.59

MERCADO DE METALES

Cierre ayer por el hilo directo de Luis Mendoza y Compañía:

Cobre, 8.05 a	8.10
Nickel	35
Plata	45
Plomo	4.00
Zinc	4.60

MERCADO DE PIELES

Cierre ayer en New York:

Junio, 1933	9.00 nom.
Septiembre	9.50
Diciembre	9.80 nom.
Marzo	9.80 nom.
Pieles Standard:	
Septiembre	10.10 nom
Diciembre	—
Marzo	10 70 nom

CIERRE DE LOS BONOS EN LA BOLSA DE NUEVA YORK

NEW YORK, Junio 11 (Por Fenner y Beane).—El Mercado de Bonos cerró irregular, la mayor parte de los especulativos retrocedieron fluctuando en estrecha zona. Los de alto precio estuvieron inactivos aunque sostenidos. Los bonos alemanes recobraron su atraso, aunque el tono al cierre era regular. La lista de los del Gobierno estuvo casi igual.

NW Central conv. 8% 1944 118½.
AWW 1944 106 5-8 a 107.

NOTABLE LA MERMA EN LA EXPORTACION DE TORONJA

Según cifras del Departamento de Agricultura, las exportaciones de toronja han tenido en el año pasado una baja de consideración, habiéndose exportado solamente 3,300,000 kilos con un valor de $90.000 (aproximado), contra 8,572,000 kilos en el año anterior y un valor de $228,000.

En los últimos años se ha notado una baja de consideración en las exportaciones de esta fruta, ya que en 1931 alcanzó cerca de 12,500,000 kilos el total de lo exportado.

COTIZACIONES

NEW YORK, Junio 11.—Cotizaciones de hoy en la Bolsa de New York:

Acciones	749,180
Bonos	10.015,800

CARTA SOBRE LOS GRANOS AL CIERRE DEL MERCADO

CHICAGO, Junio 11 (Por el hilo directo de Fenner y Beane).—TRIGO. El trigo cerró de 1-8 más alto a 3-8 más bajo. Junio subió algo sobre Septiembre. Varias veces el mercado parecía querer pasearse sobre la zona de niveles más altos pero no tenía reservas de energía suficientes para mantenerse en ellos. A pesar de las lluvias recientes al tenor general de las noticias sobre la cosecha es decididamente pesimista, pero ni esto, ni la posibilidad de nueva inflación, hizo que la compra exterior fuera en volumen. Había más lluvia en el Canadá y aguaceros en el noroeste de Estados Unidos.

MAIZ.—Cerró de 1-2 a 5-6 más alto, habiendo buenas compras en las bajas de primera hora para el entusiasmo se vió contenido por la actuación nerviosa del mercado. Se recibieron 75 carros. Las ofertas del interior fueron ligeras y favorables las noticias sobre la zafra.

AVENA.—La estadística es alcista y adversas las noticias sobre la cosecha.

CENTENO. — Las ofertas fueron pequeñas y el tono fuerte.

LOS VALORES AL CIERRE DE LA BOLSA DE N. YORK

NEW YORK, Junio 11. (Por el hilo directo de Fenner y Beane).—Como que la influencia de las noticias exteriores no ofreció estímulo al mercado de hoy la tendencia del mercado fué indecisa y reaccionaria durante todo el día. El abre más bajo del principio de la semana hizo pensar que el aumento del interés general en el mercado no iba a durar mucho ni se extendería fuera del distrito financiero aunque es algo alentador que las ofertas de valores no sean a precios más bajos ni en mayor volumen.

La división del dividendo por parte de Auburn precipitó ventas de este valor volátil alrededor del medio día lo q. amenazó con extenderse a otros valores sin que llegara a suceder.

No parece haber por ahora probabilidad de que declare una huelga siderúrgica, en cuanto no se conozca los resultados de la convención de delegados de la unión convocada para el jueves.

Las estadísticas mercantiles que pudieron conseguirse hoy no indican nada conclusivo en lo que se refiere a la forma en que la actividad industrial haya mejorado después de la reciente semana de día inhábil. La cantidad de los despachos bancarios mejoró notablemente, el número de reportes sobre los vagones cargados por compañías de transportes ferroviarios refleja tendencia mixta del tráfico; la producción de automóviles mejoró, siendo de notar el avance de la de un importante fabricante.

La estructura de los precios del mercado de valores se encuentra aun en un punto no distante de los recientes niveles altos.

Este punto no parece ser crítico sin embargo y un ulterior receso moderado en nuestra opinión, no afectaría la perspectiva de que los precios suban si se eliminan las actuales influencias retardantes.

Disminuyen las entradas de la leche condsada.

Aumentaron las importaciones de la harina de trigo, notablemente, desde Enero a Abril de 1934

Continúa bajando notablemente la importación en Cuba de leche condensada, pues según una reciente estadística, exclusiva para este periódico, han entrado solamente por la Habana, en cuatro meses de este año, 15,580 cajas contra 43.000 cajas en igual período de 1933, y unas 95,000 cajas en 1932.

Se ha notado en cambio aumento en la importación por este puerto de la leche evaporada, de la que han entrado unas 3.136 cajas, en cuatro meses, contra 1.530 en los mismos meses del año anterior.

Para dar una idea de la caída que ha habido en la importación de estos productos de distintos países, basta señalar que nuestras importaciones en toda la Isla en el pasado año, alcanzaron sólo un valor de 251 mil pesos aproximadamente, contra $5.196,000 en el año 1926, que fué el anterior al de nuestra reforma arancelaria.

La protección que se otorga a la industria doméstica por los actuales aranceles, ha contribuído al aumento de la producción, que cubre casi totalmente la demanda.

IMPORTACION DE HARINA

Entre las importaciones en que se ha notado una reacción en el pasado mes de abril, se encuentran la harina de trigo, producto este que se venía consumiendo en menor cantidad en los últimos tiempos y que ya en el presente año vuelve a importarse en una mayor proporción.

Ha entrado por la Habana en los primeros cuatro meses, un total de 188.000 sacos, cantidad esta que supera las cifras de los tres años anteriores en igual período, o sea la mayor importación que se ha hecho por la Habana en cuatro meses desde el año 1930.

En el último año de 1933 el total importado por la República alcanzó sólo 156.515,180 libras; es decir, el año más bajo que se ha registrado por mucho tiempo, debido no tan sólo al menor consumo, sino además al empleo de la harina de yuca en la elaboración del pan.

GODOY & MALARET
SEGUROS Y FIANZAS
(Insurance and Bonding)
Teléfono M-9866
AGUIAR 77
HABANA, CUBA

Bonos de Cuba

Cierre ayer en New York, por el hilo directo de Luis Mendoza y Compañía:

	Comp.	Vend.
Cuba, Speyer, 5 por 100	90	93¼
Cuba, Speyer, 4½%	70	76
Cuba, O. Públicas	27¼	27¾
Cuba, Morgan, 5½%	72	74
Cuba, Morgan, 5 por 100	95	—
Cuba, Ry, 5 por 100	25½	26¾
Cuba Ry. 7 y medio	24¾	26
Hav. Elec. 5 por 100	34	45
Hav. Elec. 5½%	7½	8¾
Manatí Sugar	16	23¾
Eastern	13⅛	14½
Cuba Norte, 5½	32¾	14½

MERCADO DE GRANOS

Cierre ayer en Chicago, por el hilo directo de Luis Mendoza y Compañía:

TRIGO	
Julio	98⅝
Septiembre	99⅞
Diciembre	101
MAIZ	
Julio	55⅝
Septiembre	57¼
Diciembre	59¼
AVENA	
Septiembre	43½
Diciembre	44¼
TRIGO WINNEPEG	
Julio	78½
Octubre	80½
Diciembre	81½
CENTENO	
Diciembre	68½

ROBO EN UNA FABRICA DE ENVASES

En Zanja 66 donde existe una fábrica de envases propiedad de Manuel Fernández Cuervo le robaron dos máquinas de sumar y otra de escribir valorada en la suma de 120 pesos. Los ladrones dejaron unas huellas digitales de elas cuales se espera puedan ser identificados.

La exportación del ron acusa mejora notable

Aumentaron los embarques de plátanos y del oro viejo durante los primeros 4 meses de 1934

Durante los primeros cuatro meses del presente año, se han embarcado por el puerto de esta Capital solamente 2.288 kilogramos de oro viejo. Esta cantidad es casi igual al total embarcado durante los diez primeros meses del año pasado. En los doce meses del mismo—1933—se exportaron 3.123 kilogramos por este puerto, según los datos que tomamos del Departamento de Estadística de la revista mensual «Cuba Importadora e Industrial», de esta ciudad.

AUMENTARON LOS PLATANOS

La cantidad de plátanos exportada a los Estados Unidos en el mes de marzo de este año, según estadísticas que acaban de publicarse, ha sido de 348,141 racimos por un valor de $173,178.

Las exportaciones de plátanos a Estados Unidos en este año, han sobrepasado considerablemente, en este primer trimestre, las cifras de igual período de 1933.

El total exportado a Estados Unidos en el primer trimestre de este año, ascendió a 593,828 racimos, contra 131,100 racimos en 1933.

Exceptuando 1930, ha sido el primer trimestre de 1934 el de mayor exportación por muchos años.

LA EXPORTACION DEL RON

Más de dos millones de kilogramos de ron cubano han sido exportados por el puerto de la Habana en los primeros cuatro meses del presente año; cantidad esta que supera considerablemente a las cifras de iguales meses de 1933, que ascendieron sólo a unos 101,000 kilogramos.

Con la derogación de la Ley prohibicionista de los Estados Unidos, se ha vuelto a abrir en aquel país un buen mercado para el ron cubano, proporcionando mayor salida para este producto nacional con innegables beneficios para los diversos productores.

MERCADO DE CAFE

Cierr eayer por el hilo directo de Luis Mendoza y Compañía:

Julio	8.55
Septiembre	8.35
Diciembre	8.42
Marzo	8.49
Mayo	8.44

Bolsa de New York

Cotización de la Bolsa de Valores de New York, recibidas por el hilo directo de Fenner and Beane

ACERO.	
Am. Rolling Mills	19⅜
Beth. Steel	33¾
Byers (A. M.) Co	22
Mc. Kees Tin Plate	87½
Nat-l Steel	41⅝
Repub Steel	48½
U S. Steel	41⅝
Vanadium	21¾
ALIMENTOS.	
Am. Beet Sugar	10⅞
Am. Sugar	59½
Armour Ill A	6⅛
Armourt Ill. Pfr	69½
Borden Co	25¾
Canadá Dry	23⅜
Coca- Cola	125
Corn Pro. Ref	68
Cuban Amer. Sugar	7¼
Gen. Foods	32⅞
Grt. West. Sugar	31⅛
Manatí Sugar Pfr	—
Nat. Biscuit	36⅝
Nat. Dairy Prod	17¾
Sand Brands	20¼
South Porto Rico	34¼
United Fruit	73¾
AVIACION.	
Aviation Corp	6⅞
Bendix Aviation	15⅞
Curtiss Wright Corp	3½
Douglas Aircraft	21¼
North Amer. Aviat	4⅝
Sperry Corp	9¼
United Aircraft	21¼
F. CARRILES Y EQUIPOS.	
Atchison	58
Atlan. Coast Line	41
Balt and Ohio	24½
Canadian Pac	15⅜
Ches and Ohio	47
Cons. de Cuba Pfr	8¼
Del. and Hudson	55
Del Lack and Western	23¾
Erie	19⅞
Great. Northern Ry	21⅝
Illinois Central	26
Northern Pac	25¼
N. Y. Central	29¾
Penn. R. R.	30⅝
Southern Pac	24⅜
Southern Ry	26¼
Union Pacific	123
Amer. Car and Fdy	21⅞
Amer. Locomotive	26⅜
Baldwin Locotive	11⅛
Gen. Ry. Signal	51⅞
PETROLEOS.	
Amerada Corp	54
Atl. Refining	27½
Cons. Oil	11¼
Cont. Oil	21¼
Ohio Oil	12⅜
Houston Oil	22½
Philips. Petro.	19⅝
Pure Oil	11¼
Seab. Oil of Del	35⅞
Texas Corp	25⅜
Tide Water Oil	13¼
Socony Vacuum	16½
Stand Oil N. J.	46⅛
Stand. Oil Cal	36¾
MOTORES Y ACCESORIOS.	
Auburn Auto Car	30¾
Bohn Aluminum	55½
Briggs Mfg.	17
Chrysler Vorp	42⅝
El Auto Lite	23
Firestone T. Rubber	19
Gen. Motors	32⅝
Goodrich	14¼
Goodyear	29⅞
Mack Truck	26¼
Murray Motors	7¾
Nash Motors	18¼
Pacward Motor	4
Studebaker	5
Timken Roller	30¼
U. S. Rubber	20¼
TABACOS.	
Amer. Sumatra	18
Amer. Tobacco B.	73½
Cons. Cigar	11
Gen. Cigar	30
Ligg. and Myer B.	97
Reynolds Tob B.	46
QUIMICOS.	
Air Reduction	96¼
Allied Chem	139½
Amer. Com. Alc	37½
Col Carbon	71
Comm. Solvents	23¾
Du Pont de N.	78½
Freeport Texas	39¾
Lambert Co. (The)	27¾
Nat. Dist. Prod	26¼
Texas Gulf	34¾
Union Carbide	41⅜
U. S. Ind. Alcoh	43
METALES	
Alaska Juneau	20⅜
Amer. Metal	24⅛
Anaconda	15⅝
Cerro de Pasco	37⅞
Dome Mines	42½
Howe Sound Co	54
Int. Nickel	26⅝
Pennecot	22
Mc. Intire P. Mines	48⅞
U. S. Smelt and Ref	126
TIENDAS	
Kresge S S.	18½
KrogerGr and Bk	30⅞
R. H. Macy and Co	42¾
Montgomery Ward	28
Penney J. C.	58¼
Safeway Store	50¼
Sears Roebuck	43½
Woolworth	50¼
SERVICIOS PUBLICOS.	
Amer. and Foreing Pow	8⅞
Amer. Power and Lght	½

Amer. Tel. and Tel	117
Amer. Water works	19½
Bklyn Man	38½
Columbia Gas	13½
Com and South	2⅝
Cons. Gas	32½
Elec. Power and Light	5
Interborough R. T. Co	6
Int. Tel and Tel	10½
Nat. Pow. Light	13½
Nor. American	17½
Pub. Serv. N. J	36½
Standard Gas	11½
United Corp	5½
United Gas and Imp	16½
Western Union	47½
MISCELANEAS	
Adams Express	9
Allis. Chalmers	17
Amer. Can	97
Amer. Mch and Fdy	18½
Amer. Radiator	14½
Burroughs Add	14½
Case J. I.	54½
Caterpillar T. C.	26½
Celanese Corp	26½
Com Inv. Trust	54½
Congol. Nairn	27½
Continental Can	73
Deer and Co	30½
Eastman Kodak	98½
Fox Film Corp	14½
Foster Wheel	16½
Gen. Asphalt	19½
Gen. Electric	20½
Gillete	10½
Int. Business	137½
Int. Cement	25½
Int. Harvester	32½
Johns Manville	50½
Kelvinator	16½
Lheman Corp	69½
Libby Owen	31½
Liquid Carb	29½
Loews Inc	32½
Nat. Cash Reg	17
Otis Elevator	15½
Procter and Gam	34½
Radio Corp	7½
Radio Keith	2½
Remington Rand	10½
Simmons Co	17½
Warner Brothers	6½
Warren Brothers	9½
Westinghouse Elec	37

BANCOS.	Comp.	Vend.
Chemical	40½	41½
Nat-l City	28	29½
Chase Nat-l	29⅛	30⅛
Bankers Trust	62	63½
Irving	17⅛	18⅛
Guaranty	363	360
Royal Bank	155	158
F. N. B. Boston	34½	36½

CAMBIOS EN NEW YORK

Cierre ayer por el hilo directo de Luis Mendoza y Compañía:

Libra	5.06¼
Franco	6.62
Peseta	13.71

MERCADO DE MANTECA

Cierre ayer por el hilo directo de Luis Mendoza y Compañía:

Julio	6.45
Septiembre	6.75
Diciembre	7.05
Granel	5.85

ROBAN APARATOS DE INGENIERIA

Pastor Montejo del Castillo, vecino de entrada de Bejucal y Wáshington, denunció a la Policía, que de su domicilio le habían robado aparatos de ingeniería que aprecia en la suma de $250.00.

Para SEMILLA GUINEA
Escríbame:
Martí.—Camagüey.
José Blanco
Martí. Camagüey.

OFICIAL

SUB-COMISION No. 4

Segunda Convocatoria

Hasta las horas que a continuación se expresan del día 14 de Junio de 1934, se recibirán en las Oficinas del Sanatorio «La Esperanza» proposiciones en pliegos cerrados, a cuyas horas se abrirán y leerán públicamente.—Hasta las 9 a. m. PESCADO y hasta las 10 a. m. COMBUSTILE.

Esta Sub-Comisión facilitará pliegos y demás pormenores a todos los que lo soliciten de 9 a 11 a. m. en sus Oficinas del Sanatorio «La Esperanza».

Habana, 29 de Mayo de 1934.
José Antonio ALCALA
Secretario de la Sub-Comisión
Local No. 4
6032—4 Id. 10.

OFICIAL

ANUNCIO

Habana, primero de junio de 1934.

Secretaría de Obras Públicas.—Negociado de Caminos y Puentes.—Hasta las diez de la mañana del día 15 de junio de 1934, se recibirán en esta Oficina y simultáneamente en la Jefatura de Obras Públicas del Distrito de Pinar del Río, proposiciones en pliego cerrado para el suministro de rajón y gravilla, con destino a las carreteras de la provincia de Pinar del Río, y entonces se procederá por los correspondientes Tribunales de Subasta, a la apertura y lectura pública de las proposiciones presentadas. Las proposiciones pueden hacerse para todas las carreteras especificadas o para algunas o aún para una sola, pero siempre para las dos clases de materiales subastados: rajón y gravilla.

En las dos oficinas antes mencionadas se facilitarán los impresos para formular las proposiciones.

Sotero E. ESCARZA
Ingeniero Jefe del Negociado de Caminos y Puentes.
6 Id. 14.

OFICIAL

República de Cuba.—Secretaría de Comunicaciones.—Negociado de Sellos y Material.—Comisión Local de Subastas.—Habana, Junio 4 de 1934.—Hasta las diez a.m., del día 18 de junio de 1934, se recibirán en el Negociado de Sellos y Material (Salón de Subastas) de la Secretaría de Comunicaciones, Oficios y Teniente Rey, proposiciones en pliego cerrado para el suministro de EFECTOS ELECTRICOS durante el año fiscal 1934 a 1935, y entonces se abrirán y leerán públicamente.—En el Salón de Subastas del referido Negociado, se facilitarán a los interesados, Pliegos de Condiciones y cuanto más antecedentes sean necesarios.

Gabriel LANDA
Secretario de Comunicaciones
4 al 9 y 2 - 17

A Z U C A R E S

APRECIACION DEL MERCADO
(Por LUIS MENDOZA Y COMPAÑIA)

Habana, junio 11 de 1934.—A las tres de la tarde

Cuotas	Prop. Oficial	Libre a bordo Ant.	Libre a bordo Hoy	En Almacén Libra	En Almacén Saco
E. Unidos, libres	53.12122	1.38	1.39	1.29	$4.19
E. Unidos, retenidos	11.66075	1.30	1.31	1.21	3.93
Otros países	28.73983	0.94	0.94	0.84	2.73
Consumo local	6.47820	0.83	0.83	0.73	2.37
Promedio de las 4 cuotas		1.21	1.22	1.12	$3.64

Empresa Naviera de Cuba
San Pedro No. 6. — Apartado No. 2490
Dirección Telegráfica: EMPRENAVE
HABANA. — CUBA
VAPORES DE LA EMPRESA: CUBA, BARACOA, CIENFUEGOS, EUSEBIO COTERILLO, JULIAN ALONSO, HABANA, MANZANILLO, GIBARA, LA FE, JOAQUIN GODOY, CAMAGUEY, RAPIDO, SANTIAGO DE CUBA, LAS VILLAS
Puertos de escala: — COSTA NORTE: — PUERTO TARAFA, NUEVITAS, MANATI, (VICTORIA DE LAS TUNAS), PUERTO PADRE (CHAPARRA) GIBARA, (HOLGUIN, VELASCO, BOCAS Y AURAS) VITA, BANES, NIPE, MAYARI, ANTILLA Y PRESTON) SAGUA DE TANAMO, (CAYO MAMBI, BARACOA, GUANTANAMO, (BOQUERON Y DESEO), SANTIAGO DE CUBA.
COSTA SUR: — CIENFUEGOS, CASILDA, (TRINIDAD) TUNAS DE ZAZA, SANTA CRUZ DEL SUR, MANOPLA, GUAYABAL, MANZANILLO, CAMPECHUELA, MEDIA LUNA, NIQUERO, ENSENADA DE MORA, Y SANTIAGO DE CUBA.
COSTA NORTE DE VUELTA ABAJO: — RIO BLANCO, BERRACOS, PUERTO ESPERANZA, SANTA LUCIA, (MINAS DE MATAHAMBRE), RIO DEL MEDIO, DIMAS, ARROYOS DE MANTUA Y LA FE.
REPUBLICA DE HAITI.—PORT AU PRINCE Y AUX CAYES
PUERTO RICO. — SAN JUAN.
REPUBLICA DOMINICANA. — MONTE CRISTI, PUERTO PLATA, SANCHEZ, SANTO DOMINGO.

BUFETE DE JOSE I. RIVERO
Notario: FELIPE RIVERO
Chacón No. 25.
HABANA
Teléfonos:
M-1472
A-8142

M.E.C.D. 2016

SE REUNIRAN ESTA NOCHE TODOS LOS JEFES DE RAMALES DE ACCION REPUBLICANA LIBERAL

INFORMACION POLITICA

También se reunirán en la Manzana de Gómez las «B» del ABC para ultimar detalles de la concentración del domingo.—Reunión de Alcaldes, ayer, en el Wajay.—Interesan un puesto en el Consejo de Estado para ellos.—Concurso de Orquestas y Sones.—Homenaje a Antonio Pérez Reyes.—Abecedarios C-345.—Los amigos de Panchito Díaz.—Narciso Nonell organiza los sargentos nacionalistas.—Otras noticias muy interesantes sobre la política nacional

Para esta noche, a las 9, se encuentran convocados los jefes de los ramales del Partido Acción Republicana Liberal.

El acto se verificará en el Círculo del Partido, Consulado 122, y tiene por objeto la Asamblea el de informarles con todo lo relacionado con la conmemoración de la fecha del 13 de junio, actual, aniversario de la muerte del ilustre cubano, general en jefe de las luchas por nuestra independencia, don José Miguel Gómez.

El doctor Carlos M. Peláez, uno de los más destacados líderes de Acción Republicana, ruega puntual asistencia.

REUNION DE ALCALDES EN LA FINCA «EL SITIO»

Invitados por el señor Pedro Varela, Alcalde Municipal de Marianao, se reunieron ayer, en cordial ágape, los Alcaldes de la provincia.

El acto tuvo lugar en la finca «El Sitio», en el término de Wajay.

Durante el almuerzo trataron los Alcaldes de distintos asuntos, de interés para su término, acordando pedir al señor Presidente de la República, nombrara a uno de los Alcaldes para un cargo de Consejero de Estado.

Más tarde, el señor Varela invitó a sus compañeros a trasladarse al Campamento de Columbia, visitando al Coronel Batista, interesándose por su salud. El Jefe del Ejército agradeció la cortesía de los Alcaldes.

CONCURSO DE ORQUESTAS Y SONES PARA LA CONCENTRACION ABECEDARIA

El próximo día 17 los abecedarios ofrecerán en la Habana, una gran concentración de sus fuerzas. Y entre los números del programa se encuentra el de un certamente de orquestas y sones.

He aquí las bases:

ARTICULO 1o.—Se convoca por este medio, para un certamen público que se celebrará en esta ciudad el día 17 de junio del presente año.

ARTICULO 2o.—En dicho certamen, se otorgarán dos premios, únicos, en la siguiente forma:

1).Un premio de cincuenta pesos, ($50.00), a la mejor orquesta típica cubana.

(00.00), al mejor conjunto especializado en la interpretación de sones, más generalmente conocidos con el nombre de sextetos.

ARTICULO 3o.—Las orquestas típicas, deberán ser sin piano y deberán estar formadas por no menos de ocho (8), ni más de quince (15) profesores.

Estas orquestas, ejecutarán en el momento del certamen, dos (2) obras de su libre elección; estas obras podrán ser dos danzones o un danzón y un danzonete.

ARTICULO 4o.—Los grupos que aspiren al premio para los sones, deberán así mismo estar integrados por no menos de seis (6), ni más de diez (10) ejecutantes.

Estos grupos, también ejecutarán dos (2) sones en la siguiente forma:

..1o.—Un son de su libre elección.

2o.—Un son, letra y música originales, compuesto especialmente para este acto y cuya letra deberá ser alusiva a la fiesta que en este día celebra el ABC, o a sus ideales.

ARTICULO 5o.—La letra de este último son, deberá ser enviada a la oficina de inscripción, dentro del plazo que más abajo se indica en un sobre abierto y con un lema, junto con éste, en un sobre cerrado y en cuyo exterior figure el mismo lema, constarán los nombres del autor, o de los autores de la letra y de la música de dicho son.

ARTICULO 6o.—El son que resulte premiado, recibirá un único premio de cinco pesos ($5.00), que será entregado al autor o autores de la composición.

ARTICULO 7o.—Las inscripciones para este certamen, se recibirán desde el martes, día 12, en las horas laborables, hasta el sábado, día 16 de los corrientes, a las 5 p. m., en las oficinas del ABC, Manzana de Gómez, Departamento 350.

En el mismo lugar y hasta las misma fecha y hora, se recibirán las letras de los sones a que se refiere el Art. 5o.

ARTICULO 8o.—Para la celebración del Certamen, será preciso que se hayan inscripto por lo menos cinco grupos aspirantes a cada uno de los premios.

La Habana, junio 11 de 1934.

HOMENAJE AL SR. ANTONIO PEREZ REYES

La Comisión que organiza el homenaje que los Nacionalistas tributarán el próximo día 13 de los corrientes, con motivo de celebrar su onomástico, al señor Antonio Pérez Reyes, se encuentra satisfecha de la cooperación, tanto de los altos dirigentes del Nacionalismo, las autoridades que a este sector corresponde, como a las masas de este organismo político, que al través de su larga y accidentada vida han podido aquilatar los méritos de este destacado líder, siempre al servicio de los intereses del Partido y de sus correligionarios.

El próximo día 13, a las 9 p. m., en el domicilio del homenajeado, Jesús del Monte 8, altos, se efectuará la entrega de un artístico reloj de oro, con su leontina y dije, del mismo metal, que a más de su dedicatoria luce esmaltado, en ambas prendas, el simbólico gallardete de la Unión Nacionalista que se está exhibiendo, junto con un magnífico cuadro fotográfico del homenajeado, donado por la señora Claudina del Pino, hermana del heroico y valiente Capitán Arturo del Pino, en la Joyería de la Casa Quintana, de Galiano y San Rafael.

Para ese acto a que se invita a todos los Nacionalistas, concurrirán representaciones de todos los Barrios, así como del interior de la provincia.

La comisión organizadora ha contratado varios conjuntos musicales, entre ellos la orquesta Orbe, los septetos Hispanos Cubanos y Lira del Luyanó.

A TODOS LOS ABECEDARIOS DERIVADOS DE LA C345

Se cita por este medio a la Cédula «C», así como a todos sus derivados del ramal 345, para la junta que tendrá efecto esta noche, marte s, día 12, en el local de la Sociedad Protectora de la Caza y Pesca, sitos en Empedrado número 5, a las nueve de la noche en punto.

Por tratarse asuntos de gran trascendencia, relacionados con la Concentración Abecedaria, que se ha de verificar el próximo domingo 17 de los corrientes, se les ruega a todos, la más puntual asistencia.—H. del Porto, 345.

AVANZADA ABECEDARIA DE ATARES

En el barrio de Atarés quedará constituída esta noche la Avanzada Abecedaria, en la calle de Romay 56, cuartel general del ABC, en los tiempos de Machado.

Invitando los señores Zacarías Marrero, Aurelio C. Bedriñana y Pedro González de la Fe, a todos los revolucionarios abecedarios y sus simpatizadores, para este acto.

ASOCIACION POLITICA «AMIGOS DE PANCHITO DIAZ»

La Asociación Política «Amigos de Panchito Díaz», continúan constituyendo en los barrios, las Delegaciones. Ultimamente han constituído la de Pueblo Nuevo, en Santiago 17. Numerosas personas concurrieron a este acto, eligiéndose Presidente al señor Angel Rodríguez Luzardo.

En la constitución hablaron, entre otros, la señora Molina, haciendo el resumen el señor Pedro González.

Anoche se constituyó el Comité de Arroyo Apolo, en la Calzada número 11, eligiéndose presidente al señor Tomás Martínez. El resumen, como orador, lo hizo el señor Manuel Martínez Vázquez.

Los comisionados para constituír las delegaciones, señores Oscar Mejías, Molina, A. Barrionuevo, Angel Villa, Jesús Bonafonte y Francisco Peralta, no cesan de laborar.

NARCISO NONELL SE DIRIGE A LOS NACIONALISTAS

Anoche nos visitó Narciso Nonell, presidente de los nacionalistas de San Juan de Dios, entregándonos unas declaraciones, que en su parte más saliente, dice:

Los nacionalistas de 1927 al 33, nunca abandonaron sus cuarteles y días tras días y horas tras horas, se mantuvieron leales y fieles en sus puestos, soportando heroícamente 8 años como nadie, toda clase de privaciones y persecuciones, por mantener el ideal de nuestro glorioso y sufrido nacionalismo. Necesario es reconocer que los Sargentos Nacionalistas luchamos y vivimos íntimamente con las masas nacionalistas; que interpretamos fielmente sus ánsias patrióticas y que en el batallar contra la tiranía, siempre nos encontramos en primera fila combatiendo frente a frente, cuerpo a cuerpo, sin que se nos viera flaquear en ningún momento.

Compañeros nacionalistas: Para acabar radicalmente con los procedimientos de la antigua política que todo lo acaparaba y corrompía y para que el triunfo de todos los que hacemos política activa en los barrios de la Habana sea una realidad, tenemos que formar inmediatamente una Agrupación de Sargentos Nacionalistas, sin mayores grados ni ambiciones, que las que legítimamente nos corresponden.

Compañeros: Acabemos de una vez y para siempre con los procedimientos abusivos de los que disponen a su antojo o conveniencia de los empleos del Gobierno, sin tener en cuenta a los viejos nacionalistas. Evitemos que sean burladas nuestras legítimas conquistas, porque somos los nacionalistas los que, sin flaquezas y sin vacilaciones, decididos y animosos, siempre hemos ocupado nuestro puesto en la avanzada de la dignidad y en la hora del recuento respondimos, como respondemos hoy, al clamor de que los que anónimamente luchan y sufren con estoicismo sin igual, el abandono y el olvido de los que sólo nos recuerdan como pedestal para encumbrarse.—Narciso Nonell, Sargento Nacionalista y Presidente de los Nacionalistas del Barrio de San Juan de Dios, Progreso 1, esquina a Aguiar, Habana.

A LOS ABECEDARIOS DE ATARES Y SAN PELIPE

Para esta noche se encuentran convocados los abecedarios de Atarés y San Felipe. Los primeros en Romay 56 y los segundos en Empedrado 5, con el propósito de elegir el Comité Ejecutivo de la Asociación de la Juventud abecedaria.

EN EL BARRIO DE CEIBAS

En la casa calle de Revillagigedo número 41, la noche del jueves 7 del actual, quedó constituído el Comité de «Juventud Abecedaria» del Barrio de «Ceiba», asistiendo un considerable número de abecedarios y simpatizantes de ésta barriada, así como una nutrida representación de damas y damitas, que entre aplausos y por unanimidad resultó electa la candidatura siguiente:

Presidente de Honor: Dr. Oscar Sánchez Govín, Dr. Ramón García Rodríguez, Ingeniero Enrique Hernández Egea, Dr. Manolo Menéndez, Sr. Oscar Menéndez, Dr. Israel Soto Barroso, Dra. Evangelina de la Llera, Dr. Enrique Llansó, Dr. José Manuel Vidaña, Dr. Fco. Ichaso, Sr. Andrés Luis Ferrer, José A. Barrena, Dr. Ricardo Cobián, Sra. Blanca Causá de Cobián, Sra. Tina Riaño. Presidente Efectivo: Sr. Ricardo Castellanos Enriquez, Vice: Fco. Hernández Díaz, Rosendo Valera Alvarez, Manuel Fontanills, Manuel Marcell, Juan Varela Grande, José Hernandez Balanza, Srta. Mary Vila Menocal, Director Político: Demetrio Alvarez; Secretario de Actas: Jaun Quesada, Vice: Jesús Camps, Secretario de Correspondencia, José F. Alvarez; Vice: Manuel Cobballo, Tesorero: Juan Vager, Vice José Antonio Artesero; Vocales: Srta. Margot Hernández, Sr. Felipe Rueda, Manuel Alvarez Novoa, José Lora, Manuel García Rodríguez, Elías Díaz, Josefa Arencibia de Díaz, Juan R. Rodrguez. Haciendo uso de la palabra, el Sr. Juan Aquino, René Barada, Dr. Ramón García Rodríguez, Fco. Hernández, haciendo el resumen en tonos abecedario y patriótico, el Dr. Manolo Menéndez, terminado el acto, brindando por el triunfo de «Juventud Abecedaria» y obsequiando con «Bocaditos y licores».

Oscar Menéndez,
Secretario.

SOBRE LA GRAN CONCENTRACION ABECEDARIA DE LA HABANA DEL DIA 17

Como hemos informado, el día 17 se proponen los abecedarios efectuar en la Habana una gran concentración de fuerzas. La comisión organizadora no cesa de laborar y ya numerosos ramales tienen terminados sus emblemas y gallardetes.

Mañana daremos más detalles sobre esas fiestas.

SE PIDE A VERDEJA LA REPOSICION DE UN FUNCIONARIO

Santo Domingo, junio 10.—Como protesta por la destitución de que ha sido objeto el Dr. Miguel A. Gómez Silva, como Jefe Local de este pueblo y en demostración del arraigo y las simpatías que cuenta tuvo efecto hoy en el teatro «Domenech» una gran asamblea de políticos de todos los matices y revolucionarios, celebrando un mitin saliendo luego en manifestación portando cartelones y estandartes y con bandas de música.

El pueblo en pleno pide al Dr. Verdeja la reposición del Dr. Gómez Silva, por su honorabilidad siempre demostrada, por ser hijo de este pueblo y por pertenecer desde hace muchos años al menocalismo.

Otero.—Corresponsal.

PREPARATIVOS DEL BANQUETE A G. GALVEZ Y MIGUEL SUAREZ

Cruces, junio 10.—Aldo Martínez Alonso, prestigioso joven revolucionario, a quien numerosos jefes nacionalistas de la Provincia y Corporaciones obreras recomiendan para la jefatura provincial del trabajo se encuentra aquí preparando el banquete provincial que se le ofrecerá al Gobernador Gálvez y al Dr. Miguel Suárez Fernández.—Corresponsal.

NACIONALISTAS DE CAYO HUESO

Numerosos nacionalistas del barrio de Cayo Hueso constituyeron anoche un Comité que defenderá la candidatura del Sr. Cayetano Fraga para candidato a Alcalde. Fué electo presidente el comandante Longino Oliva y Director político Miguel Agustín Gacel.

.. .. Cándido Parra,—Corresponsal.

CONVOCADAS PARA ESTA NOCHE TODAS LAS "B's" DEL "A B C"

Todas las "B's" del "A B C", han sido citadas para esta noche, a las 9 p. m., en la Manzana de Gómez, 233, para tratar sobre la Concentración Abecedaria del día 17.

El Presidente del Comité Ejecutivo, señor David Mestres, nos pide hagamos llegar esta citación a todos los interesados, para que asistan a la citada reunión, donde han de ultimarse los detalles de dicha fiesta.

EL BRASIL ACUERDA LA CONSTRUCCION DE NUEVE DESTROYERS

RIO DE JANEIRO, junio 11. (AP.) El presidente Vargas autorizó hoy al Ministro de Marina Guimaraes para firmar contratos para la construcción de nueve destroyers de los cuales tres deben ser construídos en el Brasil.

Las tres compañías Vickers Armstrong Co. Samuel White Co. y Thornicroft se cree que están haciendo proposiciones.

LLOYD NORTE ALEMAN

PROXIMAS SALIDAS
Para Amberes, Bremen y Hamburgo
VAPOR "WIDO"
JUNIO 16
Para VIGO, CORUÑA, GIJON, SANTANDER, SOUTHAMTON, BOULOGNE Y BREMEN
VAPOR "SIERRA VENTANA"
JULIO 19
CLASE PRIMERA, CLASE TURISTA Y TERCERA CLASE
COMPAÑIA NAVIERA
LLOYD NORTE ALEMAN, S. A.
CAMARA Obispo 28. A-3455. — TERCERA Acosta 4. M-8066. — FLETES Oficios 18. M-8082

Compañía Trasatlántica Española
Servicios de Vapores Correos Todo el Año
PARA NEW YORK, VIGO, CORUÑA, GIJON, SANTANDER Y BILBAO
Vapor "Habana", Junio 15.
Vapor "C. Colón", Julio 16.
PARA VERACRUZ 48 HORAS DE VIAJE
Vapor "Habana", Junio 8.
Vapor "C. Colón", Julio 9.
Vapor "Habana", Agosto 8.
Para New York, Cádiz y Barcelona
Vapor «M. de Comillas», Junio 21
Vapor «C. Colón», Julio 16
Para Guatemala, C. Rica, Panamá, Colombia, Curacao, Venezuela y Las Palmas (Canarias).
Vapor «Magallanes», Jun 8. Vapor Magallanes», Agt. 8.
Espléndidas cámaras. Tercera clase moderna con camarotes.
Más informes: GARCIA & DIAZ Ltda. Agentes Generales Palacio Lonja. Telfs. M-6911 y M-6912 Apart. 1690. Habana.

WARD LINE a MEXICO
a NUEVA YORK
LOS MEJORES, MAS RAPIDOS Y MAS LUJOSOS VAPORES EN EL SERVICIO EXCLUSIVO DE LA HABANA.
Servicio regular y seguro durante todo el año en vapores construídos especialmente para viajar en los trópicos. Ambiente de lujo y suntuosidad. Sugestivas actividades sociales. Precios bajos.
LOS VAPORES DE LA WARD LINE ESTAN ACONDICIONADOS PARA EL TRANSPORTE DE TODA CLASE DE FRUTAS Y VEGETALES BAJO UN SISTENA MODERNO DE REFRIGERACION.
Para más informes, reservaciones y boletos, diríjase a la WARD LINE, Departamento de Pasajes, EDIFICIO CENTRO ASTURIANO (esquina Calle Obispo y Parque Central). Teléfonos A-6154 y M-7776.
Ad No. G-8349S

Embarcaron ayer el Delegado de la Liga de las Naciones, señor Troncoso y el Cónsul E. Abela

El trasatlántico francés «Méxique» llegó retrasado ayer a La Habana, debido al ciclón que encontró en el Golfo. Llegó el ferry. El destroyer 130 estuvo haciendo maniobras bélicas

VARIAS NOTICIAS DEL PUERTO DE LA HABANA

Demorado por mal tiempo, pues tuvo que tomar precauciones debido al cruce del ciclón por el Golfo de México, llegó ayer tarde a última hora el trasatlántico francés «Méxique», de la Trasatlántica francesa que trajo dos pasajeros para la Habana y conduce carga y 176 pasajeros en tránsito para Coruña, Santander, y Saint Nazaire, para donde zarpó después de las ocho de la noche llevando carga y un buen número de pasajeros.

Para la Habana llegaron por este vapor el señor Leoncio Pellicer y el joven Rafael Iturralde Jr.

Entre los pasajeros en tránsito anotamos al señor Fernando de Souza, Secretario de la Embajada del Brasil en México y hermano del Embajador en Francia, el señor Noe de Floramnes Pinto y señora, Cónsul del Brasil en Tampico, Robert Deufruss Agente de la Trasatlántica francesa en México Francois Gouig técnico francés y familia, el señor Druprat Director de la fábrica de tabacos y cigarros «El Buen Tono» de México.

Tabaco.

El «Mexique» lleva 250 mil tabacos torcidos para España, y 300 mil para Francia.

Los que embarcaron. .. ..

Entre los pasajeros que embarcaron en el «Mexique» para Europa, anotamos: el notable caricaturista Eduardo Abela, Cónsul de Cuba en Milán, quien fué objeto de cariñosa despedida, pues acudieron al muelle numerosos amigos, compañeros y simpatizadores.

Con el compañero Abela, embarcó su distinguida esposa; y su gracioso e inteligente hijito.

El Capitán de la Marina Mercante señor Zoilo López y familia, Elena Szumkerez, Máxima Fernández de Parajón y familia, Maximino Fernández y familia, León Bouyer y familia, Manuel Pal Piñeiro, Manuel Torres, Aurelio Alvarez Hevia, Abelardo Ruíz, Mirabal y familia; María D. Lorenzo, el Padre Francisco Fábrega, Ignacio Lorente, José Castelar, Angel G. Pumariega, Julio Suárez, Gregorio de Mozo, Leiba Zarmuzo, José A. Pulido y señora, Francisco Murgía y familia, Cayetano A. Cadrecha y familia, Benigno Cortés González, y familia, Adela Torrance, Manuel López Ortiz, Abelardo Cuervo, María Sánchez, José Víctor García, Manuel González de Prado y familia, doctor Moisés Poblette y Troncoso, Miembro de la Sociedad de las Naciones, quien vino a Cuba para intervenir en el asunto pendiente entre la Federación Médica y las sociedades mutualistas de servicio profesional médico

El Joseph R. Parrot.

Con la correspondencia pública y vagones con carga general, llegó ayer el ferry Joseph R Parrot que salió horas después para el puerto de procedencia

Los que llegarán hoy

Hoy se esperan el «Morro Castle» de Nueva York y el «Florida» de Tampa Key West

A maniobras

El destroyer 130 y uno de los aviones del «Richmond» realizaron ayer maniobras fuera del puerto, regresando de las mismas al medio día.

Acrobacias.

Durante dos horas, y sobre el litoral, realizó peligrosísimas maniobras aéreas un avión corsario del Ejército, que mantuvo en expectación a cientos de personas que pasaron la mañana en dichos sitios

Sobre la ciudad también hizo evoluciones el mencionado aparato aéreo.

El «Henry R. Sinclair Jr.»

El vapor tanque americano «Henry S Sinclair,» llegó ayer tarde de los Estados Unidos con un cargamento de gasolina

Los que van en el «Peten»

En el «Peten» embarcaron Alidia S. Nrenes, Inés B. viuda de Solís, José C. Esquivel, Fred Harris, Vicent Donegan y señora, Agente de fletes de la Flota Blanca, Julián Matias.

El Metapan

El vapor americano «Metapán» de la Flota Blanco, llegó ayer de New Orleans, conduciendo carga general, 36 pasajeros para la Habana y conduce carga y 45 pasajeros en tránsito para Cristóbal.

Para la Habana llegaron por este vapor el abogado Alfredo de Castro e hijo, Juan Trillo y señora, el abogado americano Fred Harris e hijo, y los estudiantes cubanos Francisco Figueroa, René Torrado, Juan, Esther, Raoul, Arturo y Sara Trillo Gabriel y Mario Vandama, José Esquivel estudiante costarricense que se trasbordó al «Petén» y Eumelia, Hilda, Fe, Caridad, Esperanza y Agustín Quintero estos últimos de Cienfuegos.

Entre los de tránsito anotamos al Juez Richard Thomas y señora, el oficial de la armada americana Nervon Oslmith y señora y otros.

Datos estadísticos.

Las patentes sanitarias de los barco llegado de New York consignan que en la quincena que terminó el día siete del corriente mes, ocurrieron en New York, 25 casos y 15 defunciones de influenza y 577 casos y 273 defunciones de penumonía.

Llevados un oficial y tres tripulantes

Ayer tarde a la salida del vapor «President Cleveland», y estando este barco a una milla del puerto, se gestionó por sus consignatarios que un práctico nero en un lancha, la «Victoria», llevara a bordo desde la Habana, a un oficial y tres tripulantes del mencionado barco que desde la noche anterior estaban presos, por haber tratado de pasar contrabandos y que mediante fianza prestada gozaron libertad momentos antes de zarpar el «Presidente Cleveland.»

Como quiera que no les fué posible alcanzar el barco por haber desatracado del muelle, mientras se gestionó el reembarco del oficial y los tres tripulantes, el barco abandonó el puerto teniéndosele que hacer señales para que detuviera la marcha y al fin fueron tomados los tripulantes a una milla del Morro.

Del caso se levantó la oportuna acta por la policía del puerto para dar cuenta a la Capitanía.

El Santa Rosa.

El vapor americano «Santa Rosa», de la Grace Line, llegó ayer tarde de New York, con carga general, nueve pasajeros para la Habana y conduce carga y 176 pasajeros en tránsito.

Para la Habana llegaron por este barco los señores Feard Mestre, María Teresa T. de Taboada e hijos, Carlos Angulo entre otros.

Entre los de tránsito anotamos a los señores doctor Alberto Meads y familia, médico de San Francisco, doctor William M. Cannon y señora., Abogado de San Francisco, Albert Cohnwart Jr, y B. H. Patterson hombres de negocios de California. Grant y Shiplay y familia, Presidente del Consejo de directores de La Wood Preserving Co.

El señor Víctor Egan y su esposa (Elsie Ferguson) conocida artista de cine y quien se dirije a Europa.

Mr. John H. Wilson editorialista del gran diario «Boston Evening Transcrip» un distinguido sportman quien todos los años dona las medallas de su nombre en las carreras hípicas indoamericanas de Canadá.

El Juez Charles V. Porsell, Magistrado de la Corte Suprema de los Estados Unidos y señora, T. N. Rodlyn, Gerente de la Goster Trovel Service de Washington D. C., y otros manufactureros que van de vacaciones.

Ernesto Vilches.

En compañía de su compañía de comedias, embarcó en el «Santa Rosa» para Puerto Colombia el notable actor Ernesto Vilches que van actuar en Colombia.

También lleva este barco 24 chinos que se dirigen a su lejano país.

..El vapor «Santa Elena».

Abordo del vapor «Santa Elena», de la Grace Line, que arribará a este puerto el próximo viernes día 15 de junio, llegarán los siguientes pasajeros:

Mr. Al Jolson, Mrs. Al Jolson (Ruby Keeler). El intérprete del «negrito americano». Actor y cantante y estrella genial de la farándula y que viaja en compañía de su también famosa esposa «Ruby Keeler».

Mrs. Marie Magan, acompañada de sus hijas Dorohhy y May, rumbo a París. Pertenecen a la mejor sociedad del Sur de California.

Mr. John S. Young y señor; Miembro de la firma Young Clark and Co. conocido sindicato de bolsistas de Los Angeles y también miembro de la Bolsa de Valores de Nueva York.

Mr. Jack Reginal y señora. Viene en viaje de luna de miel a pasar brevés días en la Habana.

Mr. Grover Magnin, Primer Vicepresidente de la firma de I. Magning y Co., de San Francisco.

Mrs. Clair Maxwell e hijas, Jean y Hope. Esposa e hijas respectivamente del Presidente de la revista norteamericana «Life».

Mrs. George T. Eggleston. Esposa del editor de la revista americana «Life».

Miss, Edith Harts, Miss Cathshine Parker, Miss Jasqueline Allan, Estudiantes de la Universidad de California que se dirigen a la Convención de la «Alpha Xi Delta Sorority» que se celebra en Swompsott. Mss.

Dr. W. A. Whitelaw y señora, e hijos Jack, Mackay y Margaret, médico de Vancouver.

Comida a bordo del «Santa Rosa».

..La representación de la Grace Line en la Habana, ofreció anoche a bordo del vapor «Santa Rosa» una comida a la representación Diplomática y Consular China en Cuba, así como a los más significados elementos de la colonia en la Habana.

Plan en pro de la Conferencia del Desarme

Los delegados han salido para sus respectivos países, para someter el plan de referencia

GINEBRA, junio 11. (Especial para el DIARIO DE LA MARINA).—Ayer, a media noche, terminaron la sesión los delegados del Comité gobernante de la Conferencia del Desarme, habiendo llegado a un convenio que ha de ser sometido a la consideración de los respectivos gobiernos.

La necesidad de llegar a una reconciliación, también la exige el éxodo de los principales delegados que tienen otros compromisos que cumplir. Sir John Simon, el Ministro inglés del Exterior, ya se ha marchado, ocupando su lugar Mr. Anthony Eden. Louis Barthou, espera estar el domingo en París. Los ministros de Grecia y Polonia, de Relaciones Exteriores, Demetrios Maximos y Joseph Beck, han abandonado ya la Conferencia, y el Comisario Litvinov, emprende viaje mañana para Rusia. Así, que, para bien o para mal, las diferencias tienen que ser reconciliadas mañana cuando se reuna en pleno la Conferencia.

LOS AVIADORES POND Y SABELLI LLEGARON A ROMA ENTRE GRAN MULTITUD

ROMA, junio 11. (WP.) — Los aviadores George Pond y César Sabelli efectuaron el vuelo New York-Roma, aterrizaron hoy en el aerodromo de Littore esta noche antes del oscurecer.

Fueron ovacionados por una inmensa multitud incluyendo a Mussolini. El viaje desde Inglaterra lo hicieron a poca velocidad debido a las reparaciones que se hicieron recientemente en el motor.

HALLADOS LOS CADAVERES DE UN PILOTO DE AVIACION Y DOS DE SUS PASAJEROS

PORT SPAIN, Trinidad, junio 11. (AP.)—Se han encontrado los cadáveres del aviador Michael Cipriani y del pasajero Leslie Bradshaw, de Port Spain, junto con los restos del avión en que hallaron la muerte, en el monte Tucuche.

Los cadáveres se hallaron dentro de la cabina del aparato.

Créese que el avión cayó a tierra por causa de la niebla, cuando se dirigía a Tobago.

QUEMADURAS GRAVES

Luisa Alonso Grufau, de 19 años de edad, y vecina de Angeles 48, sufrió graves quemaduras diseminadas por el cuerpo al inflamársele una lámpara de luz brillante.

Información Telegráfica DEL INTERIOR DE LA ISLA

POR NUESTROS CORRESPONSALES A TRAVES DEL HILO DIRECTO DEL «DIARIO DE LA MARINA»

PINAR DEL RIO

INSPECCION A LA OFICINA DE CORREOS

MARIEL, junio 11. DIARIO. Habana.—En la visita girada a la oficina de correos de esta localidad, por el inspector Sr. González, encontró todo correcto, felicitando al Administrador Sr. José M. Reyes.—Corresponsal.

HABANA

COMIDO POR LAS AURAS, FUE HALLADO EL CADAVER DE UN NIÑO DE 8 MESES

MARIANAO, junio 11. DIARIO. Habana. (Martínez. Por teléfono).—Al sargento Gerardo Valdés, de recorrido en el barrio de Pocito, le llamó la atención que muchas auras descendían en un solar yermo sito en la calle San Andrés entre Samá y Navarrete. Con dicho motivo se dirigió hacia el lugar, encontrando envuelto en unos papeles el cadáver de un niño como de ocho meses de edad.

De dicho cadáver quedaba solo una pierna y el resto en esqueleto, ya que las auras habían acabado con el resto. Fué enviado al Depósito Municipal, tras darle cuenta del macabro hallazgo al Juez de Instrucción. Se practican investigaciones.

SORPRENDIDO «INFRAGANTI»

El vigilante Rodríguez condujo a la Estación de Policía a Isabel Reyd, de 31 años, natural de Jamaica, vecina de Alturas 71, y a Filiberto Valdés Ruiz, de 19 años, de Cárdenas.

La jamaiquina acusó a Valdés de haber escalado una ventana, introduciéndose en su domicilio y apoderándose de una cartera que contenía $1.80. Al sorprenderlo ella, le dió varios golpes en el estómago. El vigilante tuvo que hacer varios disparos para poder detener a Valdés Ruiz.

TEMEN SE HAYA AHOGADO EN LA PLAYA

Andrés Herrera, vecino de Jesús del Monte número 86, en la Habana, y José Riverón, de Rodríguez 3, denunciaron en el cuartel de Jaimanitas que ayer habían ido a bañarse a la playa en unión de Angel Castillo, de Jesús del Monte 86, desapareciendo éste, por lo que temen haya perecido ahogado.

Se practican investigaciones.

SE REUNEN LOS FARMACEUTICOS

GUINES, junio. (por telegrafo).—Anoche una comisión de miembros de la Junta de Gobierno de la Asociación Nacional de Farmaceúticos, presidida por la Dra. Pola y el doctor Buch visitó este Colegio, recibiéndolos el Presidente doctor Manuel García, con miembros de los mismos, saludándolos el doctor Arriaga. Trataron de la necesidad de una estrecha unión entre todos para la mejor defensa de la clase.

En el hotal Esquina de Tejas del popularísimo Mariano Domínguez se sirvió un rico buffet.

Suárez. Corresponsal.

SANTA CLARA

PIDEN LA RESTITUCION DE CINCO PLAZAS DEL DEPARTAMENTO DE COMUNICACIONES EN SANTO DOMINGO

SANTO DOMINGO, junio 11. — DIARIO. Habana.—Habiendo aumentado considerablemente el servicio postal y telegráfico en esta localidad, y por consiguiente el aumento de la recaudación, es indispensable que el Secretario de Comunicaciones, teniendo en cuenta la importancia de este pueblo, restituya las cinco plazas reajustadas en 1931, por exigirlo así un mejor servicio que estimamos merecer por el bien del término.—Otero, Corresponsal.

EL HOMENAJE AL GENERAL ROBAU

SAGUA LA GRANDE, junio 11.—DIARIO. Habana.—Hoy le fué ofrecido un simpático homenaje al General José Luis Robau, colocándose una hermosa corona en la tarja que ocupa la casa en que naciera, por ser el que con más bríos se opuso a la implantación de la Enmienda Platt. Al acto concurrieron distinguidas personalidades de Sagua, prensa y pueblo en general.—E. Isoba, Corresponsal.

CENTRAL ALMEIDA, junio 11.—En la colonia Manuelita, de este Central, fueron encontrados hoy los restos de un cuerpo humano cuya muerte data de veinte a treinta días, sin que haya podido ser identificado, suponiéndose que pertenezca a un haitiano perturbado de sus facultades mentales que pasó por esos alrededores hace días. El Cabo Pérez Martínez y el soldado Salvador Pérez están practicando investigaciones a fin de esclarecer el hecho a fin de determinar si se trata de muerte natural, suicidio o crimen.

LA REPOSICION DE EVELIO PICHARDO

Comerciantes y otras clases vivas del Central Almeida y del Ermita, ruega por este medio, al Secretario de Comunicaciones la reposición inmediata del empleado de Correos del Central Almeida, Evelio Pichardo que ha sido declarado cesante por cuestiones políticas.

Pichardo lleva tres años de servicios y es muy querido en toda la zona por su buen cumplimiento y honradez absoluta.—Rafael López, Corresponsal.

LA CARRETERA DE SANTA CLARA A MANICARAGUA

SANTA CLARA, junio 11. DIARIO. Habana.—El ingeniero Ponce de León comisionado para rendir un informe del costo mínimo y de las utilidades que reportaría la construcción de la carretera de Santa Clara a Manicaragua, ha llegado hoy a esta ciudad, después de recorrer toda la zona. El ingeniero señor Ponce de León, ha informado en la tarde de hoy del resultado de la inspección y costo de cada kilómetro.

Representaciones de la Cámara de Comercio, Centro de Detallistas y demás fuerzas vivas de la ciudad, y Alcalde interino, encuéntranse vivamente interesadas en esta obra que culminaría en el abaratamiento de la vida de esta población, ante la cantidad de frutos menores, aves, leche y otros productos que abundan en la zona de Manicaragua.

El citado ingeniero informará detalladamente al Presidente de la República, de las ventajas que ofrecería la realización de las obras. Armando Machado.

SUICIDIO CON YODO

RANCHO VELOZ, junio 11. (por telégrafo)—Ingiriendo gran cantidad de yodo trató de poner fin a su vida Alfredo Santillana, tabaquero, siendo asistido por el doctor Gómez. Calificado su estado de grave. Se ignoran las causas de esa determinación.

Sarabia. Corresponsal.

UNA BOMBA EN SANTA CLARA

SANTA CLARA, junio 11.— (Por Telégrafo).— Una potente bomba estalló esta noche, cerca de las doce, en el chalet del ex-representante a la Cámara Dr. Octavio Marrero, causando grandes desperfectos. Corresponsal.

CAMAGUEY

LA COLONIA ESPAÑOLA DE CAMAGUEY RINDE UN TRIBUTO A BARBERAN Y COLLAR

CAMAGUEY, junio 11. DIARIO. Habana.— La Colonia Española ha enviado al Presidente de la República Española el siguiente mensaje:

«En el primer aniversario del magistral vuelo Sevilla-Camagüey, la Colonia Española tributa un sentido recuerdo a la memoria de los mártires Barberán y Collar».

MEJORAN LOS HERIDOS

Los heridos en los sucesos de Obras Públicas, han mejorado. Lechuga. Corresponsal.

ORIENTE

FALLECIO LA NIÑA QUE SUFRIO GRAVES QUEMADURAS AL EXPLOTAR UN TANQUE

SANTIAGO DE CUBA, junio 11.—DIARIO. Habana.—La niña de 13 años Marta Ruiz, que sufrió graves quemaduras al explotar un tanque de gasolina en el domicilio del señor Manuel Sánchez Benítez-suceso de que dimos cuenta ayer—, falleció en la Clínica «Los Angeles» en horas de la madrugada.

Se encuentran en gravísimo estado los demás quemados, señor Benítez y sus dos hijos René y Bienvenido, existiendo la impresión de que fallecerán los tres.

La ciudad se muestra consternada por esta tragedia, por ser personas muy queridas. El señor Benítez se captó grandes simpatías cuando ocupó la Alcaldía de facto.

EL CLUB ROTARIO Y LA LEY DE EXPORTACION DE LA MONEDA

El Club Rotario apoya y defenderá el Decreto sobre exportación de dinero, acordándose felicitar al Secretario de Hacienda.—García, Corresponsal.

SOLEMNE PROCESION EN MANZANILLO

MANZANILLO, junio 11. DIARIO. Habana.—En el día de hoy se celebró en esta ciudad una solemne procesión, con el objeto de ganar las gracias del Año Santo. Partió de la parroquia, fué a las Siervas de María y terminó al regresar con el Santísimo por el atrio y naves de la iglesia. El público asistió a dicho acto con la devoción más profunda.—Coronas, Corresponsal.

CONSTRUCCION DE UN BALNEARIO DE SERVICIO PUBLICO

SANTIAGO DE CUBA, junio 11. DIARIO. Habana.— La Compañía «Ron Bacardí», compró la playa «Socapa», en la que construirá un gran balneario que será un modelo de servicio público.

BIENVENIDA

A bordo del vapor «Cuba», llegó a ésta el periodista Arturo R. de Carricarte, quien continúa viaje en el mismo barco rumbo a Sto. Domingo. Los periodistas de ésta diéronle la bienvenida.

AVERIO EL MUELLE AL ATRACAR

El vapor noruego «Edraet» llegó esta mañana de New Orleans. Al atracar, chocó con el muelle, destruyéndolo en gran

ANUNCIOS CLASIFICADOS DE ULTIMA HORA

ALQUILERES

HABANA

SE ALQUILA, EN HOSPITAL NUMERO 29, un cómodo y fresco apartamento alto, con sala, comedor, dos cuartos, cocina y baño moderno, cuarto de criados, con o sin garage. Informan: Concepción 9, Parque de Tulipán. La llave en Hospital, bajos. A-1

a2 VEDADO

SE ALQUILAN LOS ALTOS DE 23 esquina a 10. Se componen de tres cuartos, sala, comedor, cocina, baño. Informan en la Farmacia. A-2

NAVES y LOCALES

ALQUILO, EN CERRO, FRENTE Tanques Palatino, hermoso terreno cercado, con frente tres calles. Mide 5,353 varas. Informan: Habana 89, Notaría, de 9 a 12. B-1

b4 HABITACIONES

O,Reilly 51

Se alquilan baratas magníficas habitaciones amuebladas, amplias, ventiladas y frescas, con abundantes baños, agua caliente y fría a todas horas. Moralidad y buen servicio. B-4

PRADO Nº 99, FRENTE AL CApitolio. Habitaciones con baño privado, moderna y ventilada, con todo servicio y excelente comida. Especial para matrimonio. Estricta moralidad. Se exigen referencias. B-4

SE SOLICITAN

s1 CRIADAS y CRIADOS

SE SOLICITA UNA ESPAÑOLA, PAra limpiar y ayudar algo a la cocina. Informan en Tercera y F., letra C., Vedado. S-1

SOLICITO CRIADA ESPAÑOLA, DE mediana edad, que sepa servir mesa a la rusa y limpiar bien, con referencias, $15.00. Calle 15 número 380, entre 2 y 4, Vedado. S-1

s2 COCINERAS y COCINEROS

SE SOLICITA UNA BUENA COCInera, que sepa hacer dulces. Tiene que ayudar a la limpieza y dormir en la colocación. Se exigen referencias. Cerro 522-A., esquina a Lombillo. De 12 a 4 p. m. S-2

SOLICITO BUENA COCINERA. MAS sueldo, si ayuda a la criada de mano, Calzada del Vedado número 120, esquina a 3. De 1 en adelante. S-2

s14 VARIOS

SOLICITO MATRIMONIO, PARA ENcargado de casa inquilinato. Tiene que tener garantía 200 pesos. Doy buen sueldo. Inútil presentarse sin garantía efectivo, Sol 109. De 9 a 11, solamente. S-14

SE OFRECEN

s1 CRIADAS y CRIADOS

SE DESEA COLOCAR UNA JOVEN española, para criada de mano o manejadora, prefiere de criada de mano. Es formal y trábajadora. Cambio referencias. Informan en Línea 131, esquina a 18, Vedado. O-1

SE DESEA COLOCAR UNA ESPAÑOla, de mediana edad, para todos los quehaceres de corta familia, igual se coloca con familia americana. En la misma, se coloca un joven, criado de mano, práctico en inglés. Informan: Suspiro 16, por Aguila entre Monte y Corrales. O-1

SE DESEA COLOCAR UNA JOVEN española, de criada de mano. Hace de todo, para corta familia, Suárez 99, entre Alcantarilla y Esperanza. O-1

SE DESEA COLOCAR UN CRIADO español, para el servicio de comedor, en casa de familia. Tiene referencias de familias conocidas. Informan: Virtudes 1, habitación 14. Telf. M-8633. O-1

s2 COCINERAS y COCINEROS

COCINERO ESPAÑOL, DESEA CAsa particular. Cocina española y criolla. Es repostero y prefiere casa con despensa. No saca comida. No tiene inconveniente ayudar a la limpieza de matrimonio, Bernaza 63, azotea. M-8633. O-2

SE DESEA COLOCAR UNA JOVEN española, para cocinar y limpiar, si es matrimonio solo. Tiene referencias. Informan: 19 y 20. Vedado. O-2

SE DESEA COLOCAR UNA COCINEra. Entiende de repostería. Informan: F-4747. O-2

SE DESEA COLOCAR UNA BUENA cocinera española. Cocina a la criolla y española. Sabe cumplir con su obligación y tiene buenas referencias. Lealtad número 120, altos. Telf. A-9044 O-2

SE DESEA COLOCAR UNA SEÑORA de mediana edad, española, para cocinar. No duerme en la colocación. Informes: Edificio «Tabel», Apartamento número 15. Calle 21, entre C. y D., Vedado. O-2

MANEJADORAS

SE DESEA COLOCAR UNA ESPAñola joven, de manejadora y de criada de mano. Muy buenas recomendaciones y sin pretensiones de ninguna clase. M-6320, Lamparilla 11 y medio, altos, María. O-3

s7 Lavanderas y Lavanderos

UN CHINO, LAVANDERO Y PLANchador, se desea colocar en casa particular. Entiende de ropas de señoras y hombres. Tiene buenas referencias. Informan: U-6689. O-7

SE OFRECE UNA JOVEN ESPAÑOla, para lavandera, lava toda clase de ropa. Lava en su casa y fuera. Informan: J. número 218, Vedado. Llamen: Telf. F-2220. O-7

s8 CHOFERES

SE DESEA COLOCAR UN CHOFER español, en casa particular o almacén. Tiene buenas referencias de las casas que trabajó. Informan: J. número 218, entre 21 y 23. Preguntar por González. O-8

SUSCRIBASE Y ANUNCIESE EN EL «DIARIO DE LA MARINA»

VENTAS

3 FINCAS RUSTICAS

12 CABALLERIAS, EN $2,000.00. En carretera, cerca Habana, desde 1 a 42 caballerías. García, Zanja 119. Telf. U-1363, de 12 a 2, solamente. V-3

4 ESTABLECIMIENTOS

SE VENDE VIDRIERA TABACOS Y Billetes Lotería. Situada en mejor punto Habana. También punto inmejorable, Refrescos y frutos País, Metropolitana 202, 1 a 5, Perara. V-4

9 MUEBLES Y PRENDAS

REFRIGERADOR ELECTRICO, DE dos puertas y cuatro gavetas, de hielo. Está como nuevo y se vende barato. Calle 10 número 185, entre 19 y 21, Vedado. V-9

DINERO-HIPOTECA

d2 SE OFRECE

CEDO CREDITO HIPOTECARIO, SObre casa moderna, en la mejor cuadra de Santa Emilia, Santos Suárez. Informan: edificio Metropolitana 202, de 1 a 5, Perera. D-2

d3 BONOS y ACCIONES

BONOS CENTRO GALLEGO, ACciones Compañía Cubana Electricidad, compro. Vendo y compro valores. Hago Hipotecas. López, Aguiar 100. Departamento 6, de 11 a 1 y de 5 a 6. D-3

ENSEÑANZAS

e1 Profesoras y Profesores

CABALLERO

Colegio-Academia, para cursar los grados elementales, Preparatoria para ingreso Instituto, Escuela de Comercio. Clases de Inglés, Mecanografía, Taquigrafía, Teneduría, Corte, Costura, incluídas en las cuotas del Colegio. No se cobran extras. Coeducación.

SAN RAFAEL 139

E-2

El provincial Salesiano en México y Cuba

Con fecha 1 de Mayo, el Rdmo. Padre Pedro Ricaldone, Cuarto Sucesor de Don Bosco en el gobierno de la Pía Sociedad Salesiana, firmaba el nombramiento del Muy Rdo. Padre Francisco Mazzocchio como Inspector —o Provincial—para las Casas de las Repúblicas de Cuba y de México.

El digno sucesor del popular e inolvidable P. Luis J. Pedemonte y amigo particular nuestro, vió la primera luz en la encantadora isla de Sicilia, cursando sus estudios en el célebre Centro de Cultura Superior de Valsálice (Piamonte), donde reposaron durante ocho lustros los restos de San Juan Bosco.

Es varón de vasta cultura que corre parejas con su profunda modestia; de sólida formación interior, de espíritu de asceta, pleno conocedor de los problemas de Cuba y de la República Mexicana, donde laboró los quince mejores años de su existencia.

Aquí, entre nosotros, en Cuba, actuó de administrador y más tarde, como Director espiritual, en la Institución Inclán de la Víbora

Le sorprende este nombramiento de Inspector Salesiano, cuando fungía, por reelección, de Director en el Seminario Salesiano de Guanabacoa, que él supo llevar al actual florecimiento y esplendor, a través de los escollos y dificultades que caracterizan el momento presente. Plácemes sinceros a nuestro personal amigo el R. Padre Francisco Mazzocchio, por su bien merecido nombramiento, al par que augurios los más lisonjeros por el feliz éxito de su delicada misión.

La bendición del asilo de Cristo Pobre

Una sencilla y conmovedora ceremonia tuvo lugar ayer a las cuatro de la tarde en la casa Chacón 5, altos, con motivo de la fundación de un pequeño asilo fundado por el excelentísimo señor Arzobispo, quien compadecido de la infancia desvalida y siempre caritativo, inauguró en el 27 aniversario de su consagración un asilo, es decir un hogar para que los niños pobres que ha tiempo viene alimentando, no vagasen por las calles descalzos y harapientos. Fué un acto conmovedor en el cual figuraron como madrinas las distinguidas señoritas Lolita B. Pons y Merceditas Texidor. Ofició en el acto el excelentísimo señor Arzobispo.

Los niños del Asilo Ramiro Rodríguez y Benjamín Gutiérrez recitaron unas sentidas poesías dedicadas al excelentísimo señor Arzobispo y a la muy estimada señora Cuca Pons de Texidor

El señor Arzobispo dirigió la palabra a los concurrentes y de una manera especial a los niños, exhortándoles a la gratitud para la Congregación de Cristo Pobre y demás señoras protectoras por las cuales deben orar para que el Señor las bendiga y les dé las gracias necesarias para que sigan protegiéndoles a fin de que se hagan hombres útiles para la Iglesia y para la Patria.

Terminada la entusiasta aclamación el amado prelado se pasó a visitar las dependencias del Asilo. Consta de tres salas dormitorios denominadas «Rvda. Madre Duplessis», «Cuca Pons de Texidor» y «Sor Javiera Lovico», Sierva de María que desde hace cuarenta años labora en la hermosa obra que lleva a cabo el Dispensario Nuestra Señora de la Caridad la cual fué felicitada por estar ya repuesta del pequeño incidente sufrido.

Consta también de un aula denominada «Monseñor Ruiz», y hermoso salón de recreo.

El señor Arzobispo felicitó a la Comisión organizadora por la perfecta e higiénica instalación del Asilo.

La Directiva atendió exquisitamente a la concurrencia, la cual salió muy complacida.

El DIARIO DE LA MARINA felicita al excelentísimo señor Arzobispo y demás cooperadores con él por la fundación de este Asilo en beneficio de la niñez desvalida.

Crónica Católica

CULTOS CATOLICOS PARA MANANA

EN LA IGLESIA DE S. FRANCISCO

Bendición de lirios.—El día 13, a las cinco de la tarde, bendición solemne de los lirios de San Antonio de Padua, que serán ordenadamente distribuídos a los fieles.

Solemne vigilia.—A las diez de la noche, solemne vigilia por la Sección Adorado Nocturna de la Habana en honor del Taumaturgo de Padua, con plática y solemne Te-Deum.

Se invita a los devotos de San Antonio.

Día 13, festividad de San Antonio.—A las cinco de la mañana, término de la vigilia, con misa, comunión, bendición y reserva.

A las siete y media de la mañana, misa de comunión general por monseñor Pedro González Estrada, Arzobispo de Attalia, a la cual se invita a las asociaciones de este templo.

A las nueve de la mañana, solemne misa mayor con asistencia al trono de monseñor Estrada.

Predicará el presbítero doctor Alfredo Llaguno.

EN LA IGLESIA DE LA MERCED

A las ocho de la mañana, misa de comunión general en honor al Padre Antonio López, Visitador de los Padres Paúles.

Invita a este piadoso acto la Asociación de la Medalla Milagrosa, de la que es activo director, a las demás Asociaciones de la Iglesia de la Merced.

EN LA IGLESIA DE REINA

A las nueve de la mañana, solemne función a San Antonio de Padua, con panegírico por el Padre Antonio Arias, S. J.

Invitan las Huerfanitas del Colegio-Asilo San Vicente de Paúl.

EN LA IGLESIA DEL CRISTO

Los solemnes cultos de los miércoles de Santa Rita.

Por la mañana, a las ocho y a las nueve.

Por la tarde, a las cinco y media.

Por la noche, a las ocho y media.

Predica el Padre Claudio García, O. S. A.

IGLESIA DE SAN NICOLAS DE BARI

A las ocho de la mañana, solemne novenario a Nuestra Señora del Perpetuo Socorro por su Archicofradía.

AL SAGRADO CORAZON DE JESUS

Cultos del mes en Reina, Santo Angel, Vedado y Jesús, María y José.

EL JUBILEO CIRCULAR

En las Reparadoras, el Jubileo Circular.

La misa del Sacramento, a las ocho de la mañana.

La reserva, a las 5 p. m.

GABRIEL BLANCO

El Corpus en la Catedral de la Habana

Con grandiosa solemnidad se ha celebrado en la Santa Metropolitana Iglesia Catedral de la Habana la festividad del Santísimo Corpus Christi.

A las nueve de la mañana, expuso el Santísimo Sacramento el Muy Ilustre Canónigo, doctor Santiago Sainz de la Mora, asistido de los Padres Agustín López y Ramón Viña. A continuación celebró solemnemente la misa en la cual predicó bellísimo sermn alusivo a la festividad del día monseñor Guillermo González Arocha, canónigo lectoral.

La parte musical la interpretó la «Schola Cantorum» del Seminario y el tenor señor Wilson, bajo la dirección del maestro señor Luciano Palau.

El Santísimo Sacramento eetuvo de manifiesto durante el día.

A las cinco p. m y con asistencia de un concurso extraordinario de fieles, se celebró la fiesta del Corpus Christi con el siguiente programa:

Estación, Santo Rosario, breve ejercicio de los Quince Jueves, cánticos por la señora Edelmira Zayas de Vilar, Tití Escobar y Alice Dana de Pino, sermón por el R Padre Fray Benigno de Iturriaga, O. P. M., que pronunció un hermosísimo y elocuente sermón. Después de la sagrada predicación, se llevó a cabo la procesión del Santísimo Corpus Christi con imponente suntuosidad. Portó la custodia con la Sagrada Hostia, el M. I. Deán del Venerable Cabildo Metropolitano, asistido de los Padres Agustín López y Ramón Viña.

Concurrieron los alumnos del Seminario, los cofrades de ambos sexos de la M. I. Archicofradía del Santísimo de la Catedral, cuya Sección de Hermanas, que preside la excelentísima señora Marquesa de Tiedra, costeó estos grandiosos cultos, el M. I. Cabildo Catedral y extraordinario concurso de fieles.

Se llevaron a cabo las visitas litúrgicas en altares bellísimamente adornados por el jardín «La Isla».

Los motetes de estas visitas, los interpretaron las famosas cantantes, que designadas quedan, las cuales rayaron a gran altura, superándose a sí mismas.

Fueron muy elogiadas.

En el recorrido de la procesión eucarística cantaron los seminaristas, clero, cofrades y fieles, los himnos litúrgicos del Oficio del Santísimo Sacramento.

Recogida la procesión, se llevó a cabo la reserva con magnífica solemnidad, cantándose el «Tantum Ergo» y el Himno Eucarístico por los Coros de canto y fieles, resultando imponentísimo. Toda la parte musical fué acompañada al armonium por la señorita Criselda López, tesorera de la Sección de Hermanas.

Constituyó la festividad un gran triunfo para las Hermanas.

Por alcanzarlo trabajaron con nobilísimo entusiasmo. De este triunfo participan monseñor Guillermo González Arocha, quien en nombre del Venerable Cabildo Catedral, les facilitó con suma diligencia cuanto de él demandaran como canónigo obrero o encargado del templo Catedral.

También la Directiva de Hermanos contribuyó con su decidida cooperación al éxito alcanzado.

Los chilenos protestan de un monopolio

La concesión de pescas a una compañía americana perjudica los intereses de los nativos

SANTIAGO DE CHILE, junio 11. (SD).—Protestas vigorosas han sido formuladas ante el Presidente Arturo Alessandri, en contra del otorgamiento de una concesión para pesquerías a un grupo de compañías americanas encabezada por la Stanley Hiller Company. Los intereses nacionales aseguran que esta medida perjudicaría grandemente a Chile en un doble aspecto: se perdería una importante cantidad de capital chileno, y causaría que miles de nativos se quedaran sin empleo.

Según informes sin confirmar, se asegura que un contrato ya ha sido redactado entre el Gobierno y una compañía de California, para la explotación de la tuna en las provincias del norte.

El Departamento de Comercio, en Decreto expedido en el día de hoy, pero efectivo desde el primero de junio, requiere que todas las mercancías exportadas lleven el nombre del exportador y lugar de origen. Las manufacturas deben de ser marcadas con el marchamo «Made in Chile».

Esta orden es el resultado de numerosas protestas de importadores sobre la adulteración de los cereales y frutas chilenas. También se toman medidas para asegurar la calidad de las exportaciones chilenas.

LOS MIEMBROS DEL RAMAL 6-14 DEL ABC SE REUNEN

El secretario del Sub-ramal 6-14 del «A B C», nos envía una nota citando a todos los afiliados del mismo para la reunión que tendrá lugar el viernes, díá 15 de los corrientes, en la casa Franco número 26, entre Peñalver y Desagüe, para tratar de asuntos de tanta importancia como la Reafirmación Abecedaria.

TRATARON DE ROBAR EN LA BIBLIOTECA MUNICIPAL

El Dr. Fermín Peraza Sarauza vecino y Director de la Biblioteca Municipal de la Habana situada en Neptuno 225, altos, denunció a la Policía que habían tratado de robar en la misma de lo que se había dado cuenta por estar violentada la puerta de la calle sin que tuviera sospecha alguna.

1ra. comunión del Catecismo de Pasionistas

Los RR. Padres Pasionistas de la Víbora tienen establecida en su iglesia del agrado Corazón de la Víbora una escuela catequística a la que concurre un promedio de 300 niños de ambos sexos a recibir instrucción religiosa todos los sábados de 3 a 5 de la tarde y los domingos a la misa de 9 a. m.

Reciben las clases en el amplio salón de actos del Colegio.

Dirige este gran Catecismo el Padre Fabián, de la Congregación de la Pasión, auxiliado por un cuerpo de entusiastas señoritas catequísticas.

El jueves 7 del actual, devidamente preparados, hicieron su primera comunión 106 de estos niños de ambos sexos.

El traje y demás accesorios para tan bellísimo acto, los costeó, a 26, la Guardia de Honor del Corazón de Jesús y a los restantes, el Padre director, cotequistas y damas protectoras del mismo, a las cuales expresa su gratitud el P. Fabián, C. M.

A las siete y media de la mañana, penetraron procesionalmente en el templo, el cual estaba vistosamente engalanado con plantas y flores.

El Hermano Ambrosio de San Luis, C. P., ejecutó un artístito trabajo.

Celebró la misa y distribuyó la sagrada Comunión, el Superior de los Padres Pasionistas de la Víbora, R. Padre Teófilo de San Francisco.

El Padre Fabián, les dirigió una bellísima plática, como preparación para recibir dignamente el Pan de los ángeles, y otra como acción de gracias.

Después de la misa, renovaron las promesas del bautismo.

Fué un acto altamente sublime y conmovedor, que presenciaron numerosos fieles, los cuales felicitaron al celoso Director.

Un grupo de catequistas amenizó la sagrada comunión.

En el local de la Escuela se les sirvió un exquisito desayuno y se les obsequió con piadosos y artísticos recordatorios.

Bella fiesta en homenaje a Monseñor Ruiz

Ayer, con motivo de cumplirse el 27 aniversario de la consagración del excelentísimo y muy querido Arzobispo de la Habana, monseñor Ruiz, se celebraron brillantes cultos en su honor en la Capilla de Cristo Pobre.

A las ocho y media se efectuó la misa de comunión en la que ofició monseñor Alberto Méndez, Deán de la Santa Metropolitana Iglesia Catedral. Hermoso acto, pues la congregación en masa ofreció la santa comunión en honor del amado Prelado. Amenizó el acto el tenor señor Wilson.

A la terminación, en nombre del señor Arzobispo, se ofreció un desayuno a los pobres consistente en chocolate y bizcochos y un reparto de víveres por las señoras y señoritas de la Congregación. Allí estaban congregadas la mayoría de las socias, sobre todo su incansable directiva, iniciadora de tan elocuente homenaje; las señoras María Pujadas viuda de Tamayo, María Intriago de Madrazo, María Regla Brito viuda de Menéndez, doctora Conchita Hernández Calzadilla, Amelia Gómez de la Maza de Martínez, Rosita Texidor, Carmela Cabello viuda de Amenábar, Lolita B. Pons, Mercedita Texidor, Mercedes Madrazo, Caridad Fernández Calzadilla, Dulce M. A. Flores, Silvia Villegas de Flores, Flor Menéndez, Teresita Mier viuda de Delgado, Enriqueta Infante de Avendaño, Graciela Miranda de López, Aurora Trespalacios, María Teresa Morán de Font.

Alejandro Texidor, el doctor Cansens y Roberto Caraballo.

A la terminación la directiva y las asociadas felicitaron a monseñor Ruiz en unión de las pobres socorridas. El señor Arzobispo agradeció el acto bendición a los presentes, especialmente a sus amados pobres y a las entusiastas miembros de la Directiva.

El DIARIO DE LA MARINA felicita a la Congregación de Cristo Pobre y de una manera especial a la Directiva por el homenaje tributado al Prelado en el aniversario de su consagración episcopa'

PROFESIONALES

p1 DRES. EN MEDICINA

DR. PEDRO MONTALVO

Medicina general, especialmente Vías Digestivas, niños y adultos. Análisis de Laboratorio y Fisioterapia. Consultas: Belascoaín 79. U-5050. De 2 a 4. De 4 a 5, pobres. Avisos: F-1972

p6 CLINICAS

CORPORACION CLINICA

ACOSTA 7, Habana. X-1026. Medicina y Cirugía. (Médicos especialistas). Tratamiento de las enfermedades, por procedimiento moderno. Curación radical de las Almorranas, sin operar. Rayos X, Análisis, Electricidad Medicinal. Reconocimientos, con las medicinas, $1.00. Martes y viernes, para pobres, $0.50. Plan semanal, $0.20. (Niños, $0.10. Consultas, de 1 a 9 p. m. P-5

p7 ABOGADOS y NOTARIOS

DIVORCIOS

TRAMITACION RAPIDA

Ya se traten de cubanos como de extranjeros. Bufete de los Dres. E. Lamar y D. Acevedo. Manzana de Gómez 251, Habana. P-7

BUFETE Y NOTARIA DEL

Dr. Fernando Barrueco

Divorcios, tramitación de Accidentes del Trabajo, Desahucios y toda clase de Asuntos Civiles, Administración de Bienes. Especialidades en asuntos administrativos. Departamento de Contabilidad para Comerciantes. Consultas: de 1 a 5. Telf. A-4829, Oficios 18, Departamentos 301, 302, 303, 304 y 305.

PEDRO RENAUD TAPIE, PROCUrador Público, especializado en Administración de Bienes. Atención personal. Garantía absoluta. Asuntos civiles en general, Prado 25. Telf. A-3218. P-6

ALQUILERES

a1 HABANA

LEALTAD 20, ALTOS, ENTRE LAgunas y Animas, sala, saleta, tres cuartos, baño completo. La llave en la misma. Informes: «La Zarzuela», Neptuno y Campanario. A-1

SE ALQUILAN LOS ALTOS

De Jesús Peregrino 26, esquina a Marqués González. La llave en la Bodega. Informan: Angeles 53, esquina a Corrales. A-1

EN $30.00, SE ALQUILAN LOS ESpaciosos altos de Independencia 59. Antes Carlos III. Informan en los bajos. A-1

ALQUILO CASA AMPLIA, COMODA y fresquísima y nueva, en Hospital número 6, entre Príncipe y Vapor. La llave enfrente. Informes: Neptuno y Soledad, Mueblería. A-1

SE ALQUILAN BAJOS, PERSEVErancia 48, entre Virtudes y Concordia, sala, comedor, dos habitaciones, $24.00. Llaves, en el 53. Informan: F. esquina 19, Vedado. A-1

AMARGURA 77, ALQUILO COMODO y fresco departamento, en segundo piso, completamente independiente, sala, cuarto, cocina, baño, hermosa terraza, con vista a la calle. Precio: 13 pesos. A-1

CASAS MODERNAS

MODERNA CASA, LUGAREÑO 26, altos, frente Parque, sala, recibidor, 3 cuartos, baño intercalado, comedor fondo, cocina, servicio y cuarto criados. Rebajada a $20.00. Llave, bajos. Informes: U-4742 y A-6174.

MODERNAS CASAS, MEDIA CUAdra Carlos III, Luaces 9, altos, 3 cuartos, sala, recibidor, baño intercalado, comedor fondo, cocina y cuarto y servicio criados. Rebajada a 20 pesos. Llaves, bajos. U-4742 y A-6524

MODERNAS CASAS, A MEDIA CUAdra Carlos III, Pocito 112, bajos, sala, recibidor, cocina, 3 cuartos, baño. Rebajada a 20 pesos. Hay bajos. Llave, Bodega. U-4742 y A-6524.

SAN MIGUEL 179-C., SEGUNDO PIso, hermosa casa, recibidor, sala, 3 cuartos, baño intercalado, comedor, cocina, cuarto y servicio criados. Rebajada a $18.00. Llaves, Botica. U-4742 y A-6524.

MODERNOS ALTOS, DRAGONES 37 letra C., primer piso, recibidor, sala, 3 cuartos, baño intercalado, comedor, cocina, servicio y cuarto de criados. Rebajada a 20 pesos. Llave, Bodega. Informes: U-4742 y A-6174.

LOCAL PROPIO PEQUEÑO COMERcio, Dragones 37-C., entre Manrique y Campanario, gran salón, cuarto, baño completo. Llave, Sastrería. Rebajado a 13 pesos. U-4742 y A-6524.

INFORMES: GERVASIO 110, ALTOS, TELEFONO: A-4742, HABANA. A-1

ALQUILO ESPLENDIDOS ALTOS EN Dragones 39, por Campanario, compuestos de sala, saleta, 5 habitaciones, 2 servicios, comedor, cocina, 2 patios. Informan: Dragones No. 39, almacén de tabaco. A-1

ALQUILO SEGUNDO PISO, MODERna y fresca casa, Malecón 73, compuesto sala, comedor, 2 habitaciones, baño intercalado completo, cocina y cuarto criados. Llave, en los bajos. Informan: Monte 170 bajos. A-1

MALOJA 87, ENTRE MANRIQUE Y San Nicolás, alquilo pisos independientes con baño completo. Precios rebajados. Informes en la misma.

MEDIADOS CORRIENTE MES ALquilase primer piso palacete Sitios 14, ocupándolo largos años el señor Cano, quien embarca España. Preferimos comerciante, por lo que está ocupado resto edificio, cumplidores magníficos. Si no piensan como nosotros, no molesten Precio $25.00. Informan la misma. A-1

SE ALQUILA EN BELASCOAIN NUmero 125, entre Reina y Estrella precioso, fresco y ventilado primer piso, compuesto de 3 habitaciones, cocina de gas y demás comodidades. Para más informes: Manzana de Gómez 240. Telf. A-4893. A-1

¡BUSCA CASA? LLAME AL M-6747 SEGURAMENTE ALLI ENCONTRARA LA QUE VD. NECESITA O VAYA A MORRO Y GENIOS EDIFICIO "GOMEZ" ALLI LE INFORMARAN

ESPLENDIDOS ALTOS, SAN LAZAro 29, sala, saleta, comedor, cuatro dormitorios, servicio criados, galería, repostería etc. Informes: de 1 a 5. A-1

DESDE $13.00 a $16.00

Frente al Mercado Unico, calles Mangar y Lindero, modernos pisos atos y bajos, ampios, frescos, de dos y tres habitaciones, sala, comedor, baño, servicio de criados, cocina, patio. Las llaves Manglar, Pasaje B, No 15, bajos, U-4489. A-1

ALQUILERES

a1 HABANA

EN $13.00, PLASENCIA 21, BAJOS, entre Desagüe y Peñalver, una cuadra Infanta, sala, dos cuartos, baño, cocina, tres patios. Llaves calle A No 23, esquina a Desagüe. U-4489. A-1

MALECON 27, ALTOS, ENTRE CRESpo e Industria, casa amplia y fresca, sala, saleta, comedor, 4 habitaciones, cuarto de criados y demás comodidades. Abierta de 9 a 6. Informes: Dr. Sola, Habana 91, altos. A-2736. A-1

EN $25.00, MALECON 14W ALTOS, A una cuadra del Prado, fresca y ventilada casa con terraza cerrada, sala, comedor, tres cuartos, cocina, baño, Llaves en el primer piso. Informan Llinás 54, esquina a Marqués González. U-4489. A-1

EN $12.00

A una cuadra de Infanta, manzana formada por Desagüe, Peñalver, Plasencia y Pajarito, casas modernas con sala, dos cuartos, baño completo, dos patíos. Llaves Calle A. 23 esquina Desagüe. U-4489, U-2925. A-1

EN $11.00 CORTA E y D, ESQUINA Cristina, casas de sala, comedor, dos cuartos, baño intercalado, cocina, patio. Llaves Llinás 54, esquina Marqués González. U-4489. A-1

EN $13.00, PLASENCIA 13, ALTOS y 21, bajos, entre Desagüe y Peñalver, una cuadra de Infanta, casas modernas, con sala, dos cuartos, baño completo, cocina, tres patios. Llaves: Calle A, número 23, esquina Desagüe. Telf. U-4489. A-1

a2 VEDADO

CALLE I. NUMERO 204, ENTRE 21 y 23. Alquilo un alto, sala, comedor, 3 habitaciones, baño intercalado y cocina. Acera de sombra. Informes en la misma. A-2

SE ALQUILAN LOS MODERNOS bajos 19 No. 239, esquina F. Tienen sala, recibidor, comedor, tres cuartos, dos baños, cuartos criada, desahogo chauffeur, garage. Precio módico. Llave en los altos. A-2

LUJOSO CHALET

17 Y 8

Siete dormitorios, closet tres baños familia, demás comodidades. Garage cuatro máquinas. Informan. misma. A-2

$60.00, SE ALQUILA, F. NUMERO 198, altos, entre 21 y 23, sala, saleta, 6 cuartos, 2 baños, hall, comedor, cocina, pantry, comedor, repostería, 2 cuartos criados, garage. A-2

VEDADO: CALLE 15 NUMERO 483, entre 26 y 28. Se alquilan casas, sala, cuatro cuartos, baño intercalado, comedor, cocina, cuarto y servicio de criados. Pintada en colores. Precio: $15.00. Otra, sala, cuarto, comedor, cocina y cuarto de baño $8.00. Informes: Telf. F-1183. A-2

CALZADA Y H, SE ALQUILA EL primer piso, izquierda, sala, recibidor, 3 habitaciones, baño intercalado, comedor, cocina, cuarto y servicio de cria dos balcones para Calzada y por H, casa moderna y elegante. Informan: Banco Asturiano, A-7674. A-2

2 ENTRE LINEA Y 11, VEDADO próximo a desocuparse los bajos de esta casa 5 habitaciones, 2 baños, repostería, 2 cuartos criados, garage. Puede verse de la 1 en adelante.

VEDADO, 15 ESQUINA 10, CHALET moderno, jardín, portal, sala, comedor, cocina, cuarto criados y garage, en los bajos; y 5 habitaciones, 2 baños intercalados y otras comodidades en los altos y una buena habitación azotea. Informan: Manzana de Gómez 240, Telf. A-4893. A-2

F. NUMERO 15, VEDADO, ENTRE 7 y 9, chalet moderno dos plantas seis cuartos servicios, garages. Alquiler mensual $100.00. Puede verse de 11 a 4 de la tarde. A-2

ALTOS MUY FRESCOS, SALA, COmedor, 2 cuartos grandes, cocina con gas o carbón, baño moderno, $16. 15 entre 18 y 20, Vedado. Llaves en los bajos. A-2

CALLE 15 ENTRE 2 Y 4, VEDADO fresco chalet sala saleta comedor, cocina, repostería, seis cuartos, baño dos servicios. Informa Nicolás Cárdenas, Cuba 49, F-3440 A-2

a3 CERRO Y PALATINO

$15.00, SANTO TOMAS 32, CERRO. Se alquilan altos, compuestos de sala, saleta, cuatro habitaciones, servicios completos. Muy frescos. Acabados de pintar. A-3

a4 MARIANAO y sus PPTOS.

ALQUILO MIRAMAR PROXIMA A las Ursulinas, 3 y 4 habitaciones, garage, dos cuartos criados, agua abundante. Novena Ave. entre 20 y 22, Miramar. Informan, 7 esquina 4 La Sierra. FO-1423.

ALQUILERES DE CASAS: ALTURAS de Almendares, Avenida de La Paz 75 y 77, sin estrenar, cómodos y elegantes chalets, a la brisa y sombra, 4 y 5 dormitorios y 2 baños familia, 2 cuartos y 2 baños criados, garage, etc. Alquiler: $70.00 y $60.00.

ALMENDARES: D. Y FUENTES, SAla, comedor, 4 habitaciones, baño intercalado, terraza, garage, cuarto y servicio criados. Rodeada de jardines. La llave al lado. Informes: M-8767.

$25.00, CALLE E NUMERO 8, ENtre Avenida del Miramar Yacht Club y Calle 14, Marianao, compuesta jardín, portal, sala, comedor, 3 cuartos, baño, cocina, cuarto y servicio criados, garage para una máquina. Informes: Bufete de Arellano. Telf. M-3060. A-4

MARIANAO. ALQUILO CASA MOderna Avenida 5a entre 6 y 7, Buenavista, buena comunicación, portal, comedor, 2 cuartos baño, lavadero. Galiano 75, Café «Encanto». Díaz. Telf. M-9276.

CHALET FRENTE AL MAR. PRImera Avenida, entre 4 y 6, Reparto Miramar. Cuatro grandes cuartos, closets, pantry, etc. $55.00. Mas informes: Sardiñas. Aguiar 106. M-7245. A-4

a5 J. del MONTE y la VIBORA

SE ALQUILAN MODERNOS ALTOS, 3 cuartos sala, recibidor, cocina y baño, muy ventilados, Rodríguez 120, entre Guasabacoa y Reforma. Llave en los bajos. Precio: 12 pesos. A-5

$12.00, SANTA CATALINA 23, JEsús del Monte, sala, comedor, 3 cuartos, patio, servicios y cocina. Informes: Bufete de Arellano. M-3060. A-5

ALQUILO CASA, SANTA IRENE 62, sala, saleta, 5 cuartos, baño completo, comedor, cocina gas y carbón, servicio criados. Precio situación. Informan, 64. A-5

PUNTO ALTO, VIBORA, ALQUILO casa interior, sala, cuarto, comedor, cocina, baño, patio, traspatio y lavadero, $8.00. Vista Alegre 41, entre Lawton y Armas. A-5

ALQUILERES

a5 J. del MONTE y la VIBORA

ALQUILO MODERNA CASA, DECOrada, cerca Colegio «Estrella», 4 habitaciones, servicios completos, sala, saleta, comedor, patio, traspatio, portal, $20.00, Heredia número 3, entre Chaple y Luis Estévez, Víbora. Informan en la misma.

ALQUILO EN CARMEN Y LUZ CAballero. (Víbora), cralet, espacioso, con gran terreno para jardín, sala, comedor, cinco habitaciones, espléndidos baños, garage, gas, etc. Informan Manzana de Gómez 240. Telf. A-4893. A-5

a6 STOS. SUAREZ Y MENDOZA

ALQUILO BARATA CASA, ALTA, ESquina, comedor, sala, cuatro cuartos, servicios completos, Lacret 509, esquina Pasaje Este. La llave, en la Bodega. A-6

EN $23.00, SERRANO No. 46 ENTRE Santa Emilia y Santos Suárez, amplia y ventilada casa, con portal, zaguán, recibidor, sala, cinco habitaciones, comedor, cocina, servicio de criados. Informan Llinás 54, esquina Marqués González, U-4489, y U-2925. A-6

LUYANO

ALQUILO CONCHA Y GUASABAcoa, bajos y altos, con sala, 3 habitaciones, baño y cocina, desde 12 pesos. Informan: Manzana de Gómez 240. Telf. A-4893 A-7

a9 Arroyo Apolo y Calabazar

ANTONIO SAN MIGUEL FRENTE AL parque Emili a de Córdov a, casa espaciosa ceon 5 habitaciones y demás, jardincito y traspatio. Llave en bajos. A-9

ALQUILERES VARIOS

ALQUILO EN CERRO FRENTE TAN ques Palatino, hermoso terreno cercado con frente tres calles, mide 5,353 varas. Informan: Habana 89, Notaría. De 9 a 12. A-13

b1 NAVES y LOCALES

SE ALQUILA GRAN LOCAL, DE ESquina, Cerro 624, frente al Paradero de los Tranvías. Sirve para industria o comercio. Alquiler módico. Informan: Manila 15-B., Cerro.

DAMAS 72, CERCA DE LOS MUElles de San José. Se alquila una nave grande y moderna. Sirve para cualquier industria. Se da barata.

VEDADO, 11 Y 16, LOCAL PARA bodega, Productos del País, bastante barrio, $18.00 facilidades pago de alquiler. Informes en el mismo o Infanta 75, altos, esquina a Salud.

CONCEPCION Y 12, ALQUILO ESquina para bodega con accesoria, todos enseres adentro. No hay más que llevar mercancías; sola en esta esquina con una extensa barriada. B-1

SE ALQUILA, EN HABANA Y MUralla, hermosa casa de tres plantas, apropósito para almacén o depósito, con algunas hab

SE SOLICITAN

2 COCINERAS y COCINEROS

SE SOLICITA UNA COCINERA, QUE duerma en la colocación y tenga buenas referencias. Vista Alegre esquina a D-Strampes, Víbora, de 10 a 12, exclusivamente. S-2

SOLICITO COCINERA, QUE SEPA su obligación, para ayudar a la limpieza. Sueldo $8.00. Dormir en la colocación y tener referencias. Que sea salcochadora. Baños 275, entre 27 y 29. S-2

SE SOLICITA UNA PENINSULAR, para cocinar y limpiar, que no sea muy joven. Sueldo: $15.00. F. número 248, entre 25 y 27. Vedado.

SE SOLICITA UNA BUENA COCInera y repostera blanca, que ayude a la limpieza y duerma en la colocación, se exigen referencias, calle 14, ter. piso entre 17 y 19 Vedado. O-2

SE SOLICITA UNA CRIADA PARA cocinar y limpiar a un matrimonio solo. Sueldo $6, que duerma en el mismo. Santa Catalina número 4, esquina Domínguez. Cerro. O-2

SE SOLICITA UNA ESPAÑOLA DE mediana edad para cocinar y ayudar a la limpieza para corta familia, de cocinar bien y dormir en la colocación. Sueldo: 12 pesos y ropa limpia. O-Farril esquina a D,Estrampes. Víbora. S-2

CRIANDERAS

SE SOLICITA UNA BUENA CRIANdera blanca que tenga niños de 3 a 6 meses, para criar a leche entera, buen sueldo, 5a. esquina a F., casa de los toldos. S-4

AGENTES Y VENDEDORES

SOLICITAMOS AGENTES DE AMbos sexos. Venga a nuestra oficina pronto y convénzase que nuestros agentes locales están ganando dinero verdaderamente. Pueden ganar desde un peso la hora, hasta $5.00 a $10.00 diarios. Es un artículo que se vende solo y fué la sensación en la Exhibición de Chicago. No hace falta experiencia y es un trabajo para parte o todo su tiempo. Solicitamos agentes para todas partes de Cuba. Escriba o visite Manzana de Gómez 217. S-11

NECESITAMOS AGENTES, EN TOda la República y América latina, para un artículo de fácil venta. Escribanos. E. Cabezas, Acosta 42, altos. Habana. S-11

VENDEDORES, AMBOS SEXOS, Agentes Comisionistas; Si desean ganar fácilmente **un dólar y cuarenta y cinco centavos diarios,** escríbanos inmediatamente. Producto conocido necesario, bonito, fácil venta. Muy interesados en las provincias de Camagüey y Oriente. Sea el primero en solicitar, para garantizarle localidad exclusiva. **Lady Winter,** Apartado 1787. Habana. S-11

13 SOCIOS

IMPORTANTE NEGOCIO: SE NEcesita un socio, para casa comercial, establecida hace catorce años, en la Capital de la República. Lo mismo con $4,000.00, que con $20,000.00, puede trabajar o no. Se le garantiza más de un 20 por ciento, y de no estar conforme, en el termino de un año, se le devuelve su capital e intereses. No pierda tiempo, pero nada de charlatanes, ni intermediarios. Dirijase por escrito a Ernesto Erman, Apartado 1019. S-13

14 VARIOS

SE NECESITAN JOVENES DE AMbos sexos, de 8 a 10, Hotel «Canadá», Villegas número 3, Silken Product Company. S-14

SOLICITO MATRIMONIO PARA ENcargado de una casa de inquilinato Carlos III 2, esquina Belascoaín, Departamento 11. S-14

HOMBRE SERIO, CUBANO, DESEA colocarse, modestas pretensiones. Conocimientos generales Oficina, cobrador, vendedor, encargado. Referencias y garantías, hasta satisfacer. Maneja automóvil y va al campo, también. U-3412 Lagunas 69, bajos. S-14

SE DISPONE CAPITAL, PARA COMprar negocio o en sociedad, establecimiento, etc. Ardura, Brent y Compañía, 12 esquina a 13, Reparto Almendares, 12 a 2 y 6 a 9. Telf. FO-2825.

INFERMOS DEL ESTOMAGO, HIGAdo, Vesícula Biliar, Ulcera Gástrica y Duodenal, Colitis o Intestinos. Pruebad con un frasco del maravilloso paciente, en polvo, **«Bismagen» y bendeciréis la hora en que decidisteis tomarlo.** S-14

SE OFRECEN

s1 CRIADAS y CRIADOS

SE DESEAN COLOCAR DOS JOVENcitas, del campo, para limpiar, dentro casa de moralidad. Son blancas. Informes: Telf. F-4747, Calle A. número 115, entre 25 y 27, Vedado. O-1

SE DESEA COLOCAR UNA MUCHAcha española, para criada de mano o manejadora. Tiene referencias de donde ha trabajado. Telf. M-3867. O-1

SE DESEA COLOCAR UNA MUCHAcha española, para criada de mano o manejadora. Es práctica en manejar y prefiere el Vedado. Tiene buenas referencias. Calle 17 número 418, entre 4 y 6. O-1

SE DESEA COLOCAR UNA ESPAñola, para criada de mano. Sabe coser y planchar ropa fina. No le importa salir de la Habana. Es seria y honrada. Gervasio 130-B. Colina. O-1

SE DESEA COLOCAR UNA JOVEN, para los quehaceres de corta familia o cocinar. Telf. U-6790. O-1

SE DESEA COLOCAR UNA MUCHAcha española, para cuartos y coser, comedor o manejadora. Tiene referencias. Telf. F-4541. Calle 26 y 13, Vedado. O-1

SE DESEA COLOCAR UNA MUCHAcha, para criada de mano. Tiene buenas referencias. Belascoaín número 1, entre Lagunas y San Lázaro, habitación 14. O-1

SE DESEA COLOCAR ESPAÑOLA para cuartos o comedor, sabe coser y planchar, es de toda confianza, manos de 15 pesos, calle 8 y 25, habitación número 11.

SE OFRECEN

s1 CRIADAS y CRIADOS

SE OFRECE JOVEN ESPAÑOLA, PAra criada de mano o manejadora, Línea 119, entre 14 y 16. O-1

DESEA COLOCARSE UNA COCINEra joven española, no le importa hacer algo de limpieza, tiene referencias de donde ha trabajado, desea familia de moralidad. Informan teléfono A-1408 calle y número 6, habitación 17. O-2

SE DESEA COLOCAR UNA JOVEN española, para la limpieza o manejadora; entiende bastante de cocina y tiene referencias. Calle 6, entre 5 y 7, Reparto La Sierra. Telf. FO-2674. O-2

SE DESEA COLOCAR UNA JOVEN española, de criada de mano; tiene buenas referencias. Informan: Fábrica y Municipio, Panadería «La Llave de Oro». O-1 O-2

COCINERAS - COCINEROS

COCINERO CHINO, JOVEN, SE ofrece a casa particular. Conoce bien su obligación y tiene buenas referencias. Informan: Calle Hospital número 27, esquina a Vapor, Puesto de Frutas. Telf. U-7902. Víctor.

SE OFRECE COCINERO ESPAÑOL, sin familia. Cocina criolla, española y francesa. Repostería y pastelería. Sale al campo. Antonio. Telf. A-9189.

UN JOVEN CHINO, COCINERO Y repostero, buenas referencias. Sabe cocinar bien y cumplir con su obligación. Lleva tiempo en el país. Informes: Zanja y San Nicolás. Antonio Li. O-2

SE DESEA COLOCAR, SEÑORA DE mediana edad, del país, (Matanzas), de cocinera. Ayuda a la limpieza y duerme en la colocación. Tiene buenas referencias. Informan: Sol 112, bajos, entre Villegas y Egido. Telf. M-7172. O-2

SE DESEA COLOCAR UNA INGLEsa, cocinera y repostera, de primera, que cocina criolla, americana y francesa. Habla buen español. Tiene las mejores referencias. Concordia 32, bajos, habitación número 3. O-2

JOVEN ESPAÑOLA, DESEA COLOcarse para cocinar o para todo, siendo corta familia. Tiene recomendaciones y duerme o no en la colocación. Si no es casa de moralidad, no molesten. Informan. G. y 17 número 157. Telf. F-4321. Vedado. O-2

SE DESEA COLOCAR UNA BUENA cocinera española, sabe cocinar a la criolla y a la española, es buena repostera. Sabe hacer plaza, si lo desean. Tiene referencias. Telf. M-3867 O-2

SE DESEA COLOCAR UNA EXCElente cocinera y repostera, española. Duerme en la colocación. Informes: Calle 2 número 266, entre Zapata y 31, Vedado. O-2

GRAN COCINERO FINO, ASIATICO, desea colocarse en casa particular, muy práctico criolla, española y francesa. Hace dulces variados, limpio y formal. Tiene muy buenas referencias Telf. M-4751, Campanario 132, habitación 5. O-2

BUEN COCINERO Y REPOSTERO, desea colocarse. Tiene referencias de distinguidas familias. Informan: Calle I. número 6, entre 9 y 11, habitación 17. F-6108. Se trata de un buen cocinero. O-2

JOVEN ESPAÑOLA, DESEA COLOcarse para cocinar, o limpiar y cocinar, siendo corta familia. Conoce toda clase de dulces del país. No se coloca menos de $15.00. Informan: Calle I. número 6, entre 9 y 11, habitación 17. Telf. F-6108. O-2

UN BUEN CHINO COCINERO REpostero desea colocarse casa particular cocina criolla y española, cumple con su obligación. Buena recomendación. Informan Sitios No. 109, Telf. A-2510, Santiago. O-2

SOLICITO JOVEN PENINSULAR, para cocinar y ayudar a la limpieza, corta familia. Que sepa cocinar y tenga referencias, Quinta Avenida y 20, Reparto Miramar. O-2

SE DESEA COLOCAR ASTURIANA, para cocinar y limpiar corta familia; para comedor, cuarto o manejadora. Sale a viajar y tiene buenas referencias, Monte número 347, entre Belascoaín y Lindero. O-2

s3 MANEJADORAS

SE OFRECE UNA MANEJADORA DE color, de mediana edad, experta en el manejo de niños. No le importa ir al campo. Calle 15, esquina a 8, Bodega. O-3

s10 OFICINISTAS

SE DESEA COLOCAR, TAQUIGRAfo-mecanógrafo, habla perfecto inglés, en casa de comercio. Prefiero Compañía Americana. No exijo sueldo. Informan en Avenida Acosta 74, esquina a Luz Caballero, Víbora. O-10

COMPRAS

6 AUTOMOVILES

COMPRO AUTOMOVILES USADOS

En buen estado para la reventa o propios para desarmar

ACCESORIOS Y REPUESTOS NUEVOS DE IMPORTACION Y TAMBIEN DE USO. TODOS A PRECIOS BARATISIMOS.

J. S. García, Galiano 45, entre Virtudes y Concordia. M-2676 Habana

7 MAQUINARIAS

«EL CENTRAL», COMPRA Y VENta de maquinarias, motores de petróleo, gasolina, eléctrica y de vapor, bombas de agua y tuberías, trasmisiones, poleas, chumaceras, calderas y efectos eléctricos, Cristina 38-D, esquina San Felipe. X-1615, Vicente Sánchez, Habana. C-7

9 MUEBLES y PRENDAS

BUROS MAQUINAS

Compro, empeño y vendo: Escribir, sumar, calcular, coser, mimeógrafos, adresógrafos, cultígrafos, archivos, cajas caudales, libreros, mesas y joyas en general. No reparo en precio. Véalos: Villegas 6. A-8054. Losada. C-9

COMPRAS

9 MUEBLES y PRENDAS

ORO, PLATA, PLATINO

Compramos en joyas, monedas, inclusive rotas. Facilitamos dinero cobre joyas.

BAHAMONDE Y COMPAÑIA

(Desde 1893)

Brillantes en tamaños hasta catorce quilates. Joyería fina y novedades. Obrapía 105. C-9

U-2530 'La Predilecta'

U-2530. Compro, liquido casas completas, objetos arte, adornos, plata, marfil, porcelana, bronce, cubiertos, libros, baúles, maletas, burós, máquinas escribir y coser. Compro todo. San Rafael 141 (y Oquendo). C-9

DINERO SOBRE JOYAS

y objetos de valor. Compramos oro, platino y brillantes. Baúles y maletas, «La Nacional», Villegas 93, entre Teniente Rey y Amargura. A-9915

ORO

Compramos prendas de todas clases, de oro, platino, plata o enchape. Monedas de oro y plata de cualquier nación.

CARBALLAL HERMANOS

SAN RAFAEL 138, entre Belascoaín y Gervasio. T. U-5744. Pagamos más que nadie. V-9

A-6620: COMPRO MUEBLES

En todas cantidades: Juegos y piezas sueltas, radios, máquinas «Singer», muebles de Oficinas, baúles, maletas. Pago más que nadie. «La Moderna», Salud número 3. A-6620.

A-4775: COMPRO

No venda sus objetos de Arte, plata y muebles finos, sin avisar antes al Teléfono: A-4775. Pagamos mejor que nadie. «Los Tres Hermanos», Consulado 94 y 96. C-9

10 UTILES de OFICINAS

COMPRO, VENDO MUEBLES OFI

cina, máquinas escribir, sumar, calcular, mimeógrafos, burós, archivos, tarjeteros, satélites, cajas seguridas, sillas giratorias, libreros, carpetas, rejas. Progreso 3, entre Villegas y Aguacate. Teléfono M-8638 C-10

CAMBIOS

6 AUTOMOVILES

CAMBIO, POR AUTOMOVIL, CAmión o garage, dos casitas, o las vendo baratas, Marqués González 56, Domingo. CC-6

12 PIANOS

RADIO POR AUTO: CAMBIO UN RAdio y Electrola RCA., que costó 400 pesos, por un auto cuña o de 5 pasajeros, cerrado, de 1931, del 32 o del 33, dando la diferencia. Prefiero Ford. De 12 a 2 p. m., en Malecón 27, bajos, Bernardo. CC-12

ARRENDAMIENTOS

3 FINCAS RUSTICAS

ALQUILO, QUINTICA EN EL KILOmetro 12, carretera de Güines, casa mampostería con tres habitaciones, baño completo, agua abundante y arboleda. «Villa Miryan». AA-3

ARRIENDO FINCA, DOS CABALLErías, buena casa, dos pozos, turbina eléctrica, tubería, arboleda, buenas cercas metálicas, al lado Güira de Melena, Hotel San Carlos, Gutiérrez. AA-3

VENTAS

CASAS

SE VENDE, EN GERVASIO, ENTRE Animas y Lagunas, una casa, de una planta, con 118 metros, en $3,500.00. Informes en Gervasio 86, altos. De 5 a 8 p. m., Carlos Rodríguez. V-1

CAMBIO CASA MODERNA

REPARTO BATISTA, LO MAS ALto, linda casa, jardín, portal, vestíbulo, sala, comedor, tres habitaciones, precioso baño, garage, cuarto criados, gran patio para jardines, frutales. Cambio por terreno Vedado, finca rústica o Bonos de O. P., Gerardo Mauriz. M-7586. Metropolitana 538.

VEDADO: DOS CASAS, 683 METROS, $4,900.00, próximas Tennis Club. Próxima 23, 6 por 30, casa, $,600.00. Media cuadra 23, espléndida casa, $10,500.00. Gerardo Mauriz. M-7536, Metropolitana 538. V-1

VENTA DE OPORTUNIDAD

VEDADO: CASA UNA PLANTA, 2,500 pesos. Otra, moderna, cinco cuartos, $8,200.00. Otra, 6 cuartos, 6,500 pesos. Todas, en los mejores puntos del Vedado.

SOLARES, A LA ENTRADA DEL Vedado, en parte alta. Lo mejor, por menos dinero de lo que usted piense. También los cambio por casas, en Habana o Vedado.

HABANA: TENGO CASAS EN CARlos III, Gervasio, Lealtad, Manrique y otras calles, desde $1,500.00 a $10,000.00. Dan buena renta. Son verdaderas oportunidades.

JOSE GONZALEZ, MIEMBRO DE LA Cámara Nacional de la Propiedad, Oficina: O-Reilly 26. M-2602. Doy dinero en Hipoteca. V-1

EN LO MEJOR DE LA CALLE DOCE, Entre Diez y Once, Ampliación Almendares, vendo hermosa y fresca residencia, 2 plantas, 4 dormitorios, dos baños. Facilidades. Llave en la misma. V-1

SE VENDE MAGNIFICA RESIDENcia en lo mejor del Vedado, calle Baños 192, entre 19 y 21, más de un solar construcción moderna, árboles frutales, muy baratas. Informes Teniente Rey 3, altos, teléfono A-9670. V-1

VENDO PRADO GRAN EDIFICIO

Tres plantas, pisos marmol, decorada. Produce un seis por ciento. Moderna construcción. Informes: Prado 41, primer piso. V-1

VENTAS

CASAS

SAN LAZARO, CERCA UNIVERSIdad, tres plantas, cinco cuartos, dos baños, cada planta. Garage, bajos. Costó: $47,000.00. La doy en $16,000.00 García, Zanja 119. Telf. U-1363, 12 a 2, solamente. V-1

REPARTO LA SIERRA, SE VENde casa de dos pisos, fabricada en 300 varas de terreno de esquina. En el piso bajo sala, portal cerrado, comedor, 1 cuarto, pantry y cocina. En el piso alto 5 cuartos, solarium, 2 baños, varias terrazas, bien pintada, y decorada. Es la mejor esquina del reparto, sin arrimos. Garage aparte de la casa y 2 cuartos altos y baño de criados. Se da en la mitad de su costo. Informan Consulado 7, de 10 a 12 y de 3 a 5. Telf. A-3965. Libre de gravámenes V-1

REGALADA CASA $1,000 SALA COmedor, 2 cuartos, garage, sitio magnífico, Avenida Diez No. 7, entre 9 y 8. Ampliación Almendares 8 a 2 solamente. Resto facilidades V-1

CASAS EN GANGA

Oicina de Miguel F. Márquez.
(Fundada en 1903)

Reparto Columbia, frente a la línea	$12,000
Vedado, entre Calzada y Línea	20,000
Alturas de Almendares, frente a la línea, de lujo	14,000

MIGUEL F. MARQUEZ
Vicepresidente de la Cámara Nacional de la Propiedad.
Empedrado 16, altos.
A-8450.

BUENA INVERSION PARA RENTA, vendo casa de esquina moderna, bien situada, rentando hoy 70 pesos mensuales. Precio $6.000, hoy vale bien el doble, véala y hará el mejor negocio del año. Quintana, Chacón 23. A-7733.

EN REINA, VENDO 2 CASAS; $20.000 y $26.000; tres en Santos Suárez, $4.000 y $5.000, Vedado una $10.000. No soy corredor Manuel Agras, Calle 19 número 506, altos, Vedado.

SOLARES

SE VENDE UN TERRENO, EN LA Víbora, Calle San Miguel entre Luz y Bella Vista. Mide 11 por 29, con 3 cuartos de maderas y servicios. Informan en la misma. V-2

VILLA «COQUETA», CALLE 23 NUmero 312, entre B. y C., sala, saleta, seis cuartos, baño, comedor, pantry, cocina, garage para dos máquinas, dos cuartos de criados, patio y jardín. Llave e informes, en el 314. Telfs. F-5037 y A-2980. V-2

SE VENDE UN SOLAR DE ESQUIna 417 mts, en el corazón de la Habana, Manrique esquina a San José, propio para establecimiento. Informan: Sr. M. Barros, Zanja número 143.

3 FINCAS RUSTICAS

REGALO UN CUARTO CABALLEría, o sea, 30.000 metros. Casa de vivienda, frente a Carretera Central, próximo Hoyo Colorado, a 5 minutos También vendo casa antigua, 2 cuadras de Belascoaín y de Carlos III, a Zanja, 6.50 por 29. Dueño: Antonio González, Zanja 123, Depósito de Maderas. U-5511. V-3

SE VENDE UNA FINQUITA DE REcreo, de un cuarto de caballería. Situada en la Carretera Central, entre Arroyo Arenas y Punta Brava. Tiene casa de madera, con abundante agua, jardines y frutales. Ultimo precio, con facilidades de pago, $11,000.00. Informan: F-2313, o en la Notaría Dr. Jiménez, Habana 51. V-3

SE VENDE UNA FINQUITA DE recreo situada en la carretera central kilómetro 15, Arroyo Arenas, 15 minutos de la Habana. Linda casita, campo de tennis, glorieta para jiras, garage para dos máquinas, residencia de criados, carreteras interiores, jardines, agua en abundancia con regadío, fuente luminosa, instalación eléctrica de primera. Informan señor Barres, Zanja número 143.

VENDO, LA MEJOR FINCA RUSTIca, de tierra colorada de mucho fondo, llana completamente, con más de 8,000 frutales, en producción, entre los que hay 5,000 de aguacates escogidos, mamey colorado y otros. Mucha palma, pozo fértil, con su motor y tanque, bien cercada, frente a carretera. Casa de vivienda hermosa, con pisos de mosaicos, 4 dormitorios, baño completo, luz eléctrica. Son tres caballerías, todas laborables. Se resala, por $8,500.00, que vale $30,000.00. Trato directo con el comprador. Informes en Monte 311, Casa Vila Vallongo. V-3

FINCA RUSTICA SE VENDE Y arrienda tierra colorada especial tabaco, papas, tiene platanales, muchos frutales. Sembrado maiz, millo, viandas. Vacas, gallinas y pollos. Pozo con bomba, agua superior. Casas vivienda y forraje con todo, $3,200.00. Informan Carmen y Goicuría, Bodega Manuel Fernández. V-3

4 ESTABLECIMIENTOS

VENDO, Ó MEJOR ADMITO SOCIO, para cantina y algo de comida, con $500.00. Si es posible, conocedor del negocio. Sitio de bastante trabajo, Cuenya, Monte y Someruelos, Café. V-4

SIN CORREDORES, SE VENDE, EN Calzada de mucho tránsito, Bodega muy cantinera. No paga alquiler. Informan en «La Piragua», Monte y Carmen. V-4

VENDO BODEGAS, BARRAS

Cafés, Lecherías, fondas y Panaderías. Tengo socios para las mismas, si usted quiere establecerse, véame, no importa tenga poco dinero. Informes San José y Belascoaín, café. Alvarez. V-4

SE VENDE TALLER COMPLETO DE Mecánica y Puertas de Hierro Corrugadadas y Articuladas. Informes, Aguila 107. Telf. M-1557. O-15

VENTAS

ESTABLECIMIENTOS

VENDO BODEGA TIPO BARRA, SOY dueña de la propiedad. Todo moderno, Frigidaire, igual admito socio joven, ambicioso, competente, algo bueno verdad. Cuenya, Monte y Someruelos, Café. V-4

BODEGA A TASACION

Con mitad contado, situada de Amargura a Empedrado, sola en esquina, cantinera verdad, muy surtida, poco alquiler, sin deudas, tipo barra. Informes: Belascoaín y Figuras, Café, Suárez. V-4

6 AUTOMOVILES

SE VENDE UN BUICK CERRADO, cuatro puertas, seis cristales, y uno abierto, muy poco uso. Se dan baratos, para desocupar el local. Cuba 118, Almacén. V-6

CAMION INTERNACIONAL, UNA tonelada. Carrocería de reparto, cerrada. Muy poco uso. Se vende. Informan: Galiano 127, Peletería. V-6

SE VENDE UN FORD DEL 30, abierto, completamente nuevo, con gomas de seis capas. Informan: Belascoaín 94, Café, frente a la Agencia Ford. V-6

SE VENDE UN PACKARD DEL AÑO 28, completamente nuevo, con gomas nuevas y acumulador nuevos, preparado para el turismo o para familia, se dá muy barato. Puede verse en Garage Cano, San José 174, teléfono: U-1411. V-6

SE VENDE BARATO LOS SIGUIENtes utensilios para garages: 1 bomba de cinco galones; 1 bomba de un galón; 3 globos visibles de diez galones; 1 caja contadora Nacional de cinta y tickets; 1 juego de medidas y embudos de gasolina; 1 juego de medidas de aceite, armatostes, vidrieras y otros. Informes: Claudio Fernández. Garage Calzada de Columbia entre 18 y 20, frente a «La Tropical». V-6

VENDO ESSEX DEL 31, CERRADO, 4 puertas, en buenas condiciones y apariencia, $175.00. Verlo: Obrapía y Bernaza, Garage.

REFRIGERADOR ELECTRICO, DE dos puertas y cuatro gavetas, de hielo. Está como nuevo y se vende barato. Calle 10 número 185, entre 19 y 21, Vedado. V-9

PARA MOTOCICLETAS PIEZAS O cualquier reparación la casa Presas cuenta con el más perfecto taller. Garantía y precios módicos. Presas, Amargura 51, telf. A-7769. V-6

CAMION CHEVROLET PARA REPARto de leche en perfectas condiciones se vende barato. Agencia Ford de Marianao. Real y Avenida de Columbia, FO-9240. V-6

CAMION CHEVROLET DE 1,1|2 TOnelalas, carocería de estacas se vende muy barato y con facilidades de pago. Agencia Ford, de Marianao, Real y Avenida Columbia. FO-9240. V-6

CHASIS PARA CAMION FORD Y Chevrolet modernos, tenemos varios cortos f largos a precios de ocasión. Facilidades de pago. Agencia Ford de Marianao. FO-9240. V-6

VENDEMOS FORD SEDAN DE DOS puertas en magníficas condiciones y a precio de ocasión Garage La Palma, Real 38. Marianao V-6

MAQUINARIAS

SE VENDE TRAPICHE DE TRES mazas, casi nuevo, San Nicolás 105, entre Reina y Salud. V-7

SE VENDE MOTOR DE PETROLEO, tipo Diesel, inglés, con un año de trabajo. Informarán: Julio Pérez, Heredia 12, Víbora. V-7

LABORATORIO CARINI

SE COMPRAN BOMBAS ELECTRIcas para agua, de todas marcas, de 3|4 a 1, en buen estado y descompuestas, Habana No. 70, altos. C-7

8 DE ANIMALES

SE VENDE A PRECIO DE SITUAción, mulos de todas clases, caballos de monta, Ponny, carros y arreos de todas clases, arañas, faetones. Marina esquina a Atarés, J del Monte, frente al taller de Gancedo. Teléfono X-2876. **Jarro y Cuervo.**

SE VENDE A PRECIO DE SITUAción, mulos de todas clases, caballos de monta, Ponny, carros y arreos de todas clases, arañas, faetones, Marina esquina a Atarés, J. del Monte, frente al taller de Gancedo. Teléfono X--2876. **Jarro y Cuervo.** V-8

9 MUEBLES y PRENDAS

URGE VENTA POR EMBARCAR. Regio juego cuarto caoba laqueado. Costó $1.200. Se dá muy barato. Juego comedor caoba estilo inglés, costó $800.00, muy barato. Calzada de Columbia esquina a Godínez. V-9

SE VENDEN TODOS LOS MUEBLES de apartamento americano, incluyendo nevera White Frost, Pasaje Llinás y Benjumeda, Apartamento 2, altos. V-9

"EL RAS" ZANJA 52

Liquidación: Muebles, objetos arte, lámparas, antigüedades, alfombras, pianos, radios, neveras, chailones cuadros óleo, govelinos, jarrones, espejos, butacones, apliqués, candelabros, butacas cuero repujado, etc. Cambiamos. V-9

FAMILIA VENDE URGENTE COmedor arte Moderno, sala, recibidor, modernos, muy baratos, Zanja 85, altos, casi esquina a Belascoaín, frente a Lucena. V-9

SALUD 11

Por reforma liquidamos muebles, a precios increíbles; juegos cuarto, sala, comedor, recibidor, moderno lámparas, neveras, camas, sillones, pianos, radios, máquinas coser, escribir, contadoras, vidrieras, baúles, maletas, Aquí encontrará todo lo que usted necesita. Visite esta casa, Salud número 11. También le compro sus muebles. Llame: M-9136. V-9

VENDO CUARTO, ULTIMO MODElo, Costó $350.00. Se dá en $85.00; comedor, Renacimiento Español; sala, nueve piezas, $35.00; Radio de gabinete y lámparas, San Lázaro 286, bajos, esquina a Lealtad. V-9

GANGA: NECESITO DESOCUPAR local Remato en $40.00, juego sala mimbre, nueve piezas; juego comedor, ocho piezas; cama hierro, doble nevera y cocina gas. Aproveche, San Lázaro 118, bajos, entre Aguila y Crespo.

VENTAS

MUEBLES y PRENDAS

MUEBLES EN GANGA

liquidamos más de cincuenta juegos cuarto, comedor, sala, 10 Juegos Mimbre Fino, infinidad piezas sueltas a precios baratísimos. Facilidades pago. Compramos y cambiamos muebles. Neptuno esquina a Soledad. Teléfono U-1360 V-9. V-9

OBJETOS DE ARTE, GRAN LIquidación: Porcelanas, bronces, marfil, plata, lámparas, radios, neveras, relojes de pie, juegos: cuarto, comedor, sala, recibidor, mesas de mármol, juegos de cubiertos y otros objetos. "Los Tres Hermanos". Consulado 94. A-4775.

AVISO

¿Tiene usted muebles u objetos de Arte? Llame al A-3639.

«LA PROTECTORA»

Paga más que nadie y da dinero a bajo interés, Animas 45, casi esquina a Amistad. V-9

MUEBLES EN GANGA

Juegos cuarto, Arte Moderno, $4.00 mensuales; comedor, caoba, último estilo, $3.00 mensuales; sala o recibidor, modernísimos, $3.00 mensuales; juego cuarto, 3 cuerpos, caoba, últimas creaciones, $5.00 mensuales. Precios muy bajos.

"LA EMINENCIA". NEPTUNO 188

VENDO MAGNIFICO JUEGO DE cuarto 3 cuerpos, $40, otro mejor última novedad caoba butacón comedor 9 piezas, $40. Recibidor finísimo. Jesús del Monte 37, altos, una cuadra Esquina Tejas. V-9

CASA ARECHAGA, SI USTED NECEsita muebles, visite los talleres de «El Siglo», donde encontrará preciosidades, por poco dinero. Compre directamente y comprará lo mejor, Manrique 189, Ebanistería. V-9

FAMILIA VENDE SUS MUEBLES; lujoso juego cuarto, moderno; sala; magnífico juego comedor; baúl, escaparate. Urge venta, San Miguel número 97, bajos, entre Lealtad y Campanario. V-9

MUEBLES DE LUJO, ESPECIALMENte enchapados y fabricación rápida a gusto del cliente, muy baratos al contado, y con ventajosas facilidades de pago. Tenemos comprador para sus muebles, en cambio por los nuestros, así como Radios (estamos recibiendo de las mejores fábricas de E. U.) y liquidamos a como quiera todas las existencias para hacer sitio a los novísimos modelos que estamos fabricando, tanto en muebles como en gabinetes de Radio. La Casa Ruisánchez, Angeles No. 13 esquina a Estrella (del 25 al 31) Telf. A-2024. V-9

MUEBLES EN LIQUIDACION

Liquido a primera oferta y hacemos encargos, arreglos y cambios. «El Cedro», Galiano 123 entre Zanja f Barcelona. V-9

Gran LIQUIDACION

Objetos arte: Figuras Bronce, Marfil, Porcelana, Lámparas, Cuadros, Objetos plata, Radios, Pianos e infinidad de objetos propios para regalos. Cambiamos y compramos, «La Predilecta», San Rafael y Oquendo. V-9

BIEN DICHO Y A TIEMPO: «EL CAso de Cuba no es ya de políticos (ni Leyes de Embudo) sino de moralidad personal. Y, el que no pueda vivir honrado, que no viva». Dicho pensamiento debía ser uno de los artículos de la nueva Constitución. La casa Ros y Novoa en sus cuarenta y cinco años no ha tenido otra política. Han ampliado sus operaciones de venta a plazos con éxito (no tenemos abuela). J. Naveira, S. en C. Galiano núm. 94. V-9

EN MUEBLES

Somos únicos por el surtido más extenso y novísimo, su sólido construcción y enorme facilidades en los pagos.

CAO Y VARELA

Neptuno números 183 y 187

UTILES de OFICINAS

MUEBLES DE OFICINA

Vendemos y compramos: Máquinas escribir, sumar, calcular, mimeógrafos, satélites, archivos, burós Kardex, libreros, sillas giratorias, carpetas, caja seguridad. Compostela 45, entre O-Reilly y Progreso, frente National City Bank. Teléfono M-8638. V-10

BOLSA DE MUEBLES DE OFICINAS

COMPRAMOS, VENDEMOS. Cualquier operación sobre archivos, máquinas escribir, sumar y calcular. Cajas caudales y documentos. Libreros, Bufetes, Butacas, Mimeógrafos, Adresógrafos, todo lo que necesite una oficina. Liquidamos muebles acero. **Compostela 55,** frente "Estrella de Italia" A-7744. V-10

MUEBLES PARA OFICINAS

Compramos y vendemos: máquinas escribir, sumar y calcular. Tarjeteros «Kardex», archivos, cajas seguridad, Mimeógrafos, adresógrafos, mesas, sillas giratorias, libreros, Baúles y maletas. Registradoras Nacional. «La Nacional», Villegas 93, A-9915. V-10

INSTRUMENTOS DE MUSICA

PIANO QUE ESTA NUEVO, A TONO de orquesta, color nogal, se da muy barato. Venga véalo, tóquelo y convénzase, Dragones frente al teatro Martí. V-11

VENDO REGIO PIANO. ABSOLUTA garantía. No reparo precio. Columna Onix. Lámpara sala y cómoda de «Boule». San Rafael 141, bajos, entre Oquendo y Soledad. V-11

VENTAS

11 INSTRUMENTOS DE MUSICA

AFINO SU PIANO POR DOS PESOS con toda garantía y seguridad. Manuel Domínguez, afinador mecánico, graduado en la Escuela «Danguards» de Nueva York. Taller: Zulueta 36 y medio. M-3040 y M-4761. Habana AF.

13 RADIOS

RADIOLA, MODELO 86, CASI NUEva, en ganga. Véala y óigala. «La Casa del Perro», Neptuno 38. V-12

VENDO RADIO 7 BOMBILLOS, $18; Radiola R. C. A Gabinete, $28; Radio Majestic y otros, hago cambios, compro Radios usados, verse Jesús del Monte 27, altos, una cuadra Esquina de Tejas. V-12

RADIOS MAJESTIC MODELO 1934 desde $5.00 mensuales; también radio de onda corta en las mismas condiciones. San Miguel 129, altos, entre Gervasio y Escobar. U-4205. V-12

LIBROS E IMPRESOS

«EL HOGAR Y LA MODA», «LECTUras» y «Tratado de Etiqueta», llegaron, venta por número suelto y por suscripciones. Recibiendo sello rojo, enviamos Boletín al Interior. Obispo 74, Habana.

DICCIONARIO HISPANO AMERIcano 28 tomos $14.00 otro Sopena, conocimientos Universales, costumbres Universo, Mitología ilustrada, Historia del arte, Pijoan, flamantes, a precios risibles, San Rafael 141, y Oquendo V-13

16 OBJETOS VARIOS

OPORTUNIDAD, MARCOS PARA

retratos, diplomas, gobelinos. Realización cuadros marcos. Importación directa, calidad y precios sin competencia. Visítenos, Casa Martorell, Aguila 90, casi esquina San José, M-1555. Molduras retractarias al comején. V-15.

SE VENDEN ARMATOSTES PARA Farmacia, dos vidrieras-mostradores, nuevas; un Dispensario; una nevera «Cervel». Todo regalado. Informan: Laboratorio Uriarte, Ayesterán y Desagüe. V-15

REPARACIONES

9 MUEBLES y PRENDAS

PEDRO GARCIA ESPINOSA. INSPIrar confianza es la mayor garantía. Las familias habaneras pueden mandar sus trabajos de tapicería y demás arreglos de muebles, a Pedro García Espinosa, llamándole a su teléfono U-4424. San Rafael 143 B, entre Aramburo y Soledad. Absoluta garantía y equidad en los trabajos que se le confíen. R-9

REPARAMOS SUS MUEBLES, POR poco dinero, dejándolos nuevos. Casa Pardo: U-5761. Los modernizamos, barnizamos a muñeca, esmaltamos «Duco», pinturas mimbres a vapor tapicería general, azogamos espejos. Trabajos garantizados. San Rafael 130.

12 PIANOS

NO IMPORTA DONDE USTED HAya comprado su radio. Nosotros se lo reparamos. Servicio de 2 de la tarde a 10 de la noche. Sres. Jiménez, M-7380, Galiano 103. R-12

DINERO-HIPOTECA

d1 SE TOMA

$500.00 A $1,000.00, AL 1 POR CIENto hipoteca, sobre casa Habana, que vale hoy $4,000.00. Directo. Comisión al prestamista. Armando, 10 de Octubre 665, Bodega. D-1

d2 SE OFRECE

SI NECESITA DINERO LO FACILIto con garantía acciones Compañía Cubana Electricidad También las compro. Descuento aceptaciones comerciales. Facilito hipotecas rápidamente. También préstamos sobre bóvedas y panteones. Edificio Metropolitana 808. Telf. M-6667 D-2

PRESTAMOS

desde el 1 por 100
Dinero sobre joyas.
Vendemos joyas, baúles y maletas.
Se compra ORO.
"LA PERLA"
Animas 84, esq. a Galiano.
D-2

DINERO AL 6 POR CIENTO, AL 7 por ciento, en primera hipoteca, se da, Habana y Vedado. Compro y vendo Bonos y Acciones cotizables y no cotizables en la Bolsa. Manuel Piñol, Obrap

LO QUE SE VE EN CHICAGO

Batalla en plena ciudad. Los chalecos a prueba de balas.

Especial para el DIARIO DE LA MARINA

Cerca de una hora ha durado esta mañana una batalla entre la Policía y dos bandidos que se hicieron fuerte en su domicilio 2342 del W. Ohio St. Terminó la batalla con la captura de los dos ex presidiarios, que no mataron a sus captores, gracias a los chalecos «Dun-Rite», a prueba de balas que usaron para la captura de los criminales. Ahora veamos cómo se desarrolló la escena.

Los bandidos tenían su cuartel en dicho lugar y le advirtieron al vecino de abajo, un tal Edward Perlowski de que debería mudarse, a lo cual este no accedió, pues ignoraba la clase de gente que quería tomar la casa como suya.

Esta mañana, en lugar del toque de «Ave María» Perlowski recibió, a través del piso, una lluvia de balas que por poco lo matan. Todo asustado corrió al piso superior para ver lo que pasaba, siendo recibido a balazos. Corrió al teléfono y comunicó lo que ocurría a la Policía, presentándose la reserva al mando del Teniente Barry, provistos de chalecos «Dun-Rite» a prueba de balas.

Antes de comenzar el ataque, el Teniente de Policía fué informado por los vecinos de que no debían dispararle a los bandidos, pues con ellos había una niña de unos ocho años y la criada que les servía. El Tte. Barry tuvo que recurrir a las bombas de gases lacrimosos que sus cuarenta policías se encargaron de ir arrojando por puertas y ventanas y que eran contestadas con certeros disparos que hacían blanco, pero no causaban bajas.

Visto que los gases no hacían efecto, decidió el Tte. Barry, ante el peligro en que estaban los otros vecinos, echar abajo la puerta del piso para lo cual utilizó varias hachas de mano con las que él, el Sargento Garrison y dos vigilantes comenzaron su labor.

Las balas que disparaban desde adentro los bandidos atravesaban la puerta, daban contra el pecho de los valientes policías y el plomo caía al suelo después de chocar contra el chaleco a prueba de balas. Por fin la puerta cedió, después de una hora de combate y revólver en mano avanzaron el teniente y sus hombres. Los bandidos llamados Anton Mrozek y Harry Stroan se rindieron. La niña hija de Stroan estaba con la criada escondida en un ropero de la pared.

La policía no disparó ni un solo tiro; en el pecho de algunos de ellos se contaron hasta treinta y cinco balazos mortales por necesidad que les dispararon estos dos «desesperados». Sólo un policía nombrado Fred Morris, recibió una herida de bala en un pié, lugar desde luego, que no estaba protegido por el chaleco.

Todas las fuerzas de Policía de los Estados Unidos han sido equipadas en los últimos tiempos con estos chalecos. Los usan para motines y huelgas. El costo del chaleco, aparte de salvar la vida al soldado o policía es siempre inferior al costo de la pensión que hay que pagar luego por los que mueren en cumplimiento de su deber.

Estos chalecos los inventó Mr. Al Dunlap, y nadie sabe quienes los compran. Solo se venden a la Policía y Ejército de los EE. UU. bajo cuyo control están. Mr. Roosevelt y su escolta, después del atentado de Miami, lo usan siempre.

Chicago, Mayo 29 de 1934.

Corresponsal Especial.

Suspende sus sesiones, no se sabe hasta cuando, la Conferencia del Desarme

El embajador de Alemania en Wáshington, Hans Luther y el cónsul general de ese país en Nueva York, acusados de diseminar propaganda nazi en EE. Unidos

Ante una comisión especial de la Cámara de Representantes Americana, se han expuesto las pruebas de que el doctor Hans Luther, (arriba, a la derecha), Embajador alemán, y el doctor Otto Kiep, (abajo, a la derecha), Cónsul General alemán en New York, habían gastado dinero para diseminar propaganda pro-germana en los Estados Unidos. Abajo, a la izquierda, están John Bado, impresor de Hoboken, y el Reverendo Francis Gross, quienes declararon que el Dr. Luther y el Dr. Kiep auspiciaron la publicación de un supuesto folleto pro-germano. Encima, la comisión de la Cámara en sesión y de derecha a izquierda los Representantes Taylor, Jankins, McCormick, Dicjstein, Weidman, Cramer, Hardwick

Un temblor de tierra destruye un pueblo de la Rep. Argentina

SAMPANCHO, Argentina, junio 11. (AP.)—Son numerosos los heridos y virtualmente todos los edificios de esta población de 3,000 habitantes, han recibido enormes averías como resultado del temblor de tierra que se registró anoche y esta madrugada.

Desde Riocuarto las autoridades despacharon tropas, las que llegaron haciéndose cargo de los trabajos de salvamento y auxilio.

Las tropas han montado varios centenares de tiendas de campaña en las cuales se alojan los vecinos que han quedado sin hogar por haber sido destruídas sus viviendas por el fenómeno sísmico. También han establecido cocinas de campaña donde se atiende a casi la mayoría de la población.

Por otra parte se ha organizado un servicio para traer agua potable de otros pueblos próximos, debido a que el acueducto local se ha roto.

Más de cinco sacudidas se sintieron en Sampancho, pueblo situado a unas 300 millas al noroeste de Buenos Aires.

Sacudidas, aunque de menos intensidad, se sintieron en la provincia de Cordoba, especialmente en las ciudades de Córdoba, Riocuarto, Bulnes, Moldes y San Luis, causando ligeros daños.

El fenómeno sísmico fué registrado por el sismógrafo de Buenos Aires a las dos de la madrugada.

En un esfuerzo desesperado para mantener el orden, toman drásticas medidas en Austria

En un sólo día—el de ayer—hubo otros treinta actos de terrorismo, por lo que reunidos los Ministros en sesión extraordinaria acordaron crear unas milicias especiales

VIENA, junio 11.— (AP).— Con motivo de conmemorarse el aniversario de la muerte de Metternich, el gobierno está haciendo esfuerzos desesperadamente con el objeto de mantener el orden a todo trance. Se han destinado numerosas fuerzas de policía a la vigilancia de los túneles y puentes ferroviarios con el objeto de impedir que continúen las explosiones de bombas.

Todas las personas que llegan a los hoteles son objeto de examen a consecuencia de haberse descubierto una bomba en el balcón de uno de los hoteles más elegantes de esta capital.

Mientras tanto, el gobierno acelera la organización de una guardia voluntaria, sin hacer caso de las críticas que se hacen en el sentido de que está dando a entender que no tiene confianza en las fuerzas de choque católicas del Heimwehr.

CREARA AUSTRIA UNA MILICIA CONTRA EL TERRORISMO

VIENA, junio 11.—(AP).— Los actos terroristas que continúan casi sin interrupción, habiendo ocurrido ayer unos treinta más, dieron lugar a que se celebrara una sesión extraordinaria por el Consejo de Ministros anoche, para deliberar acerca de las medidas de defensa.

Se ha decidido formar en cada comuna una especie de milicia local encargada de proceder sin escrúpulos contra los autores de cualquier acto terrorista.

El gobierno anuncia, además, un aumento en los premios para las denuncias que puedan facilitar el descubrimiento de crímenes.

En breve se dictarán decretos que ofrezcan posibilidades de castigar inmediatamente a los autores de los actos de terrorismo con las penas más severas, incluso la pena capital.

El gobierno proyecta también emprender una acción depuradora de gran magnitud entre los funcionarios públicos.

En los comunicados oficiales, el gobierno austríaco parece esforzarse en echar a los nacional-socialistas austríacos toda la culpa de los atentados cometidos.

El gabinete celebró hoy otra sesión extraordinaria para continuar deliberando sobre las medidas de defensa contra los actos de terrorismo.

Según noticias aún no confirmadas, el gobierno austríaco tiene el propósito de hacer gestiones diplomáticas internacionales.

En el curso de las últimas 24 horas, fueron arrestados y recluídos en las prisiones unos mil nazis austríacos.

ASALTADA UNA CARCEL AUSTRIACA POR LOS NAZIS

CARINTHIA, Austria, junio 11.—(WP).—Un grupo de nazis armados asaltó la cárcel de esta ciudad en el día de hoy y obligó a los funcionarios del establecimiento penal a poner en libertad a cinco nazis que estaban encarcelados por insulto a las autoridades.

Los prisioneros escaparon, llevándose consigo a los escoltas del penal. Después de la llegada de un destacamento de fuerzas militares, se restableció el orden en la cárcel.

Se están haciendo activas gestiones para dar con el paradero de los nazis fugitivos.

El Senado de los E. Unidos aprobó la ley de la plata

Se cree necesario que el Gobierno adquiera de ese metal 1.400,000 onzas

WASHINGTON, junio 11. (AP).—El Senado aprobó hoy la Ley de la Plata que ha sido enviada a la Cámara para que se le hagan las enmiendas necesarias.

El gobierno comprará suficiente plata para establecer una proporción de 25 a 75 con el oro, estimando que deben adquirirse 1.400,000 onzas.

Mientras Bélgica y Checoeslovaquia anuncian que no pagarán las deudas de guerra que vencen el día 15 de este mes, otras diez naciones no han emitido su informe todavía.

La Comisión del Senado está investigando acerca del nombramiento de Tegwell como Sub-secretario, por haberle oído asegurar su firme creencia en la Constitución y en los principios democráticos, pero también sostiene que hará cambios en el sistema de la administración.

Roosevelt firmó la Ley Arancelaria hoy a las 2 y 30 de la tarde.

La Cámara rechazó la proposición de Roosevelt para conceder a las Filipinas un crédito de $23.862.750 de la reserva de los Estados Unidos, para equiparar la depreciación de la moneda.

Fué aprobado el informe de la conferencia de que se continúe el depósito temporal de seguros, hasta el día 7 de enero de 1935 y también se conceden $20,000 para continuar la investigación sobre las actividades nazis.

Mientras los líders de la Unión del Acero, prepararon una convención para el jueves, 10.000 obreros de la Wierton Steell Company de Wierton, Virginia se han separado y han propuesto una huelga general.

Doce mil obreros de las compañías empacadoras de New York se unieron a otros 3,500 huelguistas, pero los obreros de las casas empacadoras de Oklahoma obtuvieron el reconocimiento del gremio y la semana de 32 horas, terminándose la huelga.

En Cleveland resultaron lesionados dos chauffeurs y siete taxis fueron destrozados durante la huelga de conductores de taxis.

Por la Liga se pedirá que los gobiernos la envíen informes regulares sobre el armamento

Se cree que Inglaterra y el Japón maniobrarán de acuerdo con el fin de forzar nuevas limitaciones en la Conferencia Naval de 1935, para lo que conversarán antes en Londres

GINEBRA, junio 11. (AP.)—Hoy se reunió la Conferencia del Desarme y antes de suspender sus sesiones sin fijar la fecha en que las reanudará, se aprobó una resolución presentada por Vasconcelos en la que se pide que por la Liga se solicite de los gobiernos que sometan regularmente informes sobre armamentos con el objeto de que estén disponibles para cuando se lleve a efecto la convención.

Con anterioridad se designó a Politis, de Grecia, para presidir la Comisión especial de seguridad, la que se ha creado para facilitar los pactos de mutua ayuda.

El presidente Henderson, de la Conferencia del Desarme, propuso que la Comisión de seguridad esté compuesta de todos los delegados europeos.

El delegado húngaro anunció que Hungría se niega a formar parte de la citada Comisión porque está convencida de que los convenios regionales «conducirán al antiguo sistema de alianzas, incompatibles con el Convenio de la Liga de las Naciones».

El delegado de Italia manifestó que su país desea mantenerse alejado por ahora de esos asuntos en espera del retorno de Alemania a la Liga.

En sustitución del capitán Anthony Eden, Lord del Sello Privado de Inglaterra, Mrs. Corbett Ashby leyó una declaración en nombre de Inglaterra, según la cual el gobierno británico no se une a los pactos regionales fuera del de Locarno.

JAPON E INGLATERRA GESTIONARAN NUEVAS LIMITACIONES NAVALES

LONDRES, junio 11. (AP.)— En los centros bien informados de esta capital se predice que el Japón y la Gran Bretaña maniobrarán de acuerdo con el fin de forzar nuevas limitaciones en la conferencia naval de 1935. La forma en que Inglaterra y Japón actuarán en la citada conferencia será objeto de conversaciones preliminares en esta capital.

Se tiene entendido, sin embargo, que los Estados Unidos continúan mostrndose opuestos a todo plan en virtud del cual haya de darse a los japoneses la paridad que éstos desean.

Se ha sabido que el Japón trata de obtener una importante reducción de los buques porta-aeroplanos, teniéndose entendido que es posible que utilice esa petición con el propósito de lograr otras ventajas a cambio de abandonar esta demanda.

Tanto Japón como la Gran Bretaña están detrás de los Estados Unidos en cuanto a esa clase de buques y desean llegar a la paridad sin necesidad de hacer más inversiones de dinero en construcciones.

Las conversaciones entre los Estados Unidos e Inglaterra, anunciadas para el viernes de la presente semana, probablemente se demorarán debido a que aún se ignora cuando regresará de Ginebra Mr. Norman Davis.

GENERAL KNOX HA PROTESTADO AYER CONTRA LA CAMPAÑA COMUNISTA

LONDRES, junio 11. (WP).—El Mayor General Knox ha manifestado hoy en la Cámara de los Comunes, que la propaganda comunista está llegando a los cuarteles británicos y pidió que se envíe una nota al Gobierno de Moscú protestando de ello.

Recomendó el General Knox una acción diplomática en Moscú, diciendo que sin «la connivencia de las autoridades soviéticas, el comunismo no podría existir más de un día».

Bolivia afirma que desertan numerosos soldados paraguayos

Ese país desea someter el asunto del Chaco al fallo dictado por una asamblea

LA PAZ, junio 11. (AP).—El General Peñaranda ha comunicado lo que sigue:

«Es absolutamente falsa la afirmación paraguaya sobre los triunfos en Canadá y Carmen».

La Oficina del Chaco, por su parte, dice: «Del 27 de mayo al 3 de junio desertaron 128 soldados paraguayos del tercer cuerpo acampado en el frente Ballivian. Las deserciones se producen por grupos encabezados por las clases, que cruzan fácilmente el río Pilcomayo, aprovechando su poco caudal de agua».

Los diarios protestan contra los Estados Unidos por el embargo de armamentos y afirman que ese país se enriqueció fabulosamente durante la guerra europea.

BOLIVIA DESEA SOMETER EL ASUNTO DEL CHACO A LA LIGA

GINEBRA, junio 11. (AP).—Bolivia ha informado a la Liga que desea que el conflicto del Chaco sea sometido a una Asamblea según lo autoriza el párrafo nueve del artículo quince del convenio.

La Liga, no admitiendo su fracaso en el asunto del embargo, continúa sus consultas en la esperanza de que el público de la Unión consiga que la guerra sea imposible.

Chile ha informado a la Liga que prohibirá las exportaciones y las reexportaciones de armas si todas las demás naciones consultadas convienen en ello, incluyendo Alemania, Italia y el Japón.

Habrá trenes ultra-rápidos en Alemania

Correrán entre Berlín y Colonia a una velocidad media de 137 kilómetros

COLONIA, junio 11. (AP)—La Administración de ferrocarriles del Reich ha hecho un experimento importante para la realización de un proyecto de tránsito ferroviario ultra rápido de Berlín a Colonia.

El tren ultra rápido «Hamburgués volante» que desde hace algunos meses sirve para el tránsito de viajeros entre la capital de Alemania y Hamburgo, ha sido utilizado por primera vez en el proyecto de Berlín a Colonia, recorriendo una instancia de quinientos setentisiete kilómetros en cuatro horas 19 minutos, con un promedio de ciento treintisiete kilómetros por hora y alcanzando una velocidad máxima de 170 kilómetros por hora.

El gran éxito de la prueba que se ha realizado sin el menor incidente permite esperar que el tren será utilizado a partir del año próximo, para el tránsito de viajeros entre ambas ciudades.

EL COLONIZADOR DE LA SOMALIA MURIO EN ROMA

ROMA, junio 11. (AP.)—Ha fallecido hoy en esta capital el Conde Enrique Frankenstein, famoso colonizador de la Somalia.

La muerte le sorprendió cuando tenía 64 años de edad.

31 AÑOS DESPUES

(Por ANTONIO ESCOBAR)

Se ha dicho que la gente muy ta es la que suele cometer las yores equivocaciones. Y éste ha do el caso de Mr. Platt, autor de famosa Enmienda a la Constitu de Cuba, que lleva su nombre.

Pasaba por el más inteligente los políticos republicanos, el de talento y dotado de una elocuen notable. Bajo la Presidencia del Roosevelt, se esperaba que éste hiciese su heredero, pero como a te le convenía un sucesor de poca lla, fué eliminado en favor de político de inferior categoría.

Y Mr. Platt se quedó fuera de go. Tomó su desquite con su tr mente célebre Enmienda a la Co titución de Cuba. Esta Enmienda dado fama a Mr. Platt; pero, ah queda condenada por los dos pu blos al proclamar éstos que en forma funcionarán sus relaciones

Pero, sea la forma la que sea, fondo sigue siendo el mismo en sas esenciales, puesto que el go no de Washington puede legalm te intervenir en Cuba para prot a sus nacionales en el caso de el gobierno cubano no pueda cerlo.

Y luego hay la base naval ahora tienen los Estados Unidos Guantánamo y que seguirán teni do. El hecho de esa reten es una clara afirmación de que ba está incluída en los planes de fensa nacional de los Estados Un dos.

Guantánamo se relaciona con Canal de Panamá y también con Doctrina de Monroe. Por esta el G bierno de Washington se obliga oponerse a toda potencia europea intente adquirir territorios América. La forma y las circun tancias hicieron odiosa la Enmien Platt, que con satisfacción vemos aparecer; pero las relaciones en los pueblos no consisten sólo en p gaminos diplomáticos; y por esto que hay entre los Estados Unidos Cuba, para bien de ambas partes que son obra principal de la geogr fía, parecen destinadas a perdur

Consisten en el cambio de m cancías, que sería muchísimo m yor si en ambos países prevalecie sen las ideas libre-cambistas.

Choque entre la policía y los fascistas

No hay noticias concretas del supuesto boycot a los productos de E.U. en Bolivia

CHICAGO, Junio 11 (WP). — policía y una delegación de las s ciedades anti-fascistas sostuvie hoy un choque como resultado cual diez individuos fueron asist en los centros de socorro y arres do el doctor Martín Seizburg.

Los anti-fascistas se reunieron p ra protestar contra la supuesta p sión y tortura de Ernest Thaelm ex-candidato a la presidencia se encuentra detenido en Alema esperando la tramitación de la c sa que se le sigue por el delito traición.

NADA SABE FINOT DEL BOICOT BOLIVIANO CONTRA ESTADOS UNIDOS

WASHINGTON, Junio 11 (AP) El Representante de Bolivia, M. F not, ha manifestado hoy a la pre sa que no tiene noticia oficial los informes que se reciben en es capital dando cuenta que el gobie no de La Paz se propone declara un boicot contra los productos am ricanos como represalia contra decreto del Presidente Roosevelt dictó un embargo sobre las armas municiones destinadas a Paragu y Bolivia.

Agregó el señor Finot que no cr que ese boicot, caso de que se ha iniciado en Bolivia, cuente con aprobación del gobierno.

Japón recibe aeroplanos de gran rapidez

Tienen motores de 800 caballos y pueden ir a una velocidad de hasta 250 millas por hora

TOKIO, Junio 11 (WP).—Algun de los aeroplanos más rápidos d mundo acaban de ser entregados gobierno japonés.

Estos son monoplanos con mot res de 800 caballos de fuerza con e friamiento por agua; están diseña dos y construidos enteramente p japoneses en Kobe. Pueden alcan zar una velocidad de 250 millas p hora y aunque se sabe que los ae roplanos militares de otras potencia han alcanzado esta misma veloci dad, éstos —dice el periódico— s los primeros de una serie de dicho aeroplanos de que se tiene noticia

BOSTON, junio 11. (AP.) — Lo Medias Rojas de Boston han dej do hoy en libertad al veterano la zador George Pipgras, que ha in gresado en el hospital para sufrir su segunda operación. Un examen de los rayos X ha demostrado que Pipgras tiene el codo en malas con diciones.

Alemania se encuentra dispuesta a declarar la moratoria para todas las deudas que tiene con el extranjero, porque no las puede pagar

Con motivo de la anunciada y próxima entrevista de Hitler y Mussolini, Jefes de Gobierno de Alemania e Italia, Venecia, lugar de la reunión, está adoptando todo género de medidas

BERLIN, junio 11. (AP).—La prensa alemana considera como cosa cierta que Alemania declarará una moratoria completa de todas las deudas extranjeras, con inclusión de las comprendidas en los planes Dawes y Young, basándose en que es imposible pagarlas. Se espera que sobre ese particular se adopte una decisión el primero de julio. Sin embargo, no se nota la menor preocupación por la suerte del marco alemán, creyéndose que no será necesario que este país abandone el patrón oro.

Hoy se anunció que los principales bancos alemanes han concertado arreglos para el traspaso de saldos con los bancos de Suecia, Noruega, Finlandia, Bélgica, España, Portugal, Italia, Suiza y Holanda.

Se insiste en que el mundo tiene que cooperar a salvar las finanzas alemanas si el mundo desea obtener algún pago de las deudas. Los bancos son acusados de hacer un uso indebido de la liquidación de sus saldos mediantes la oferta anormal de marcos.

Los observadores no predicen la inflación, pero señalan que Alemania tiene tres caminos a seguir que son: aumentar las exportaciones, restringir las importaciones o bastarse a sí misma.

PRECAUCIONES EN VENECIA CON MOTIVO DE LA PROXIMA VISITA DE MUSSOLINI Y HITLER

VENECIA, junio 11. (AP).—La policía ha adoptado gran número de medidas de precaución con motivo de la próxima visita a esta ciudad del primer ministro Mussolini y del Canciller Hitler de Alemania, que se reunirán en Venecia para celebrar una importante conferencia.

Las autoridades vigilan a todos los elementos sospechosos y muy particularmente a los comunistas, para evitar que atenten contra la vida de los dos estadistas.

Los periódicos de esta ciudad no han indicado aún cuando se celebrará la reunión de Mussolini y Hitler.

Los despachos que se han recibido en Venecia informan que Mussolini ha llegado a Rocca delle Caminata, cerca de Forli, a 160 kilómetros de Padua, donde posee una residencia de verano.

MUSSOLINI Y HITLER CONFERENCIARAN ESTA SEMANA

VENECIA Junio 11 (AP).—Se sabe que los delegados italianos en las discusiones italo-germanas se esperan en Venecia el miercoles, con excepción de Mussolini.

Los círculos bien informados dicen que las conversaciones se efectuarán probablemente el jueves y el viernes.

La delegación italiana estará compuesta de Mussolini, Suvich, Aloisi, los delegados italianos de la Liga y el embajador italiano en Berlín.

El Jefe del Gobierno de Mussolini, Comendador Bianchetti llegó hoy a fin de hacer los preparativos para el recibimiento.

SE DUDA DE LA MUERTE DE UN SUPUESTO SUICIDA ASEGURADO EN $200,000

SAN FRANCISCO, junio 11. (AP).—Se comienza a dudar que Leo Schleisingner, que desapareció de su residencia en el mes de diciembre de 1932, haya fallecido. La duda se abriga por los funcionarios de las compañías de seguros.

Schleisingner, hijo del ex propietario de un establecimiento de departamentos, estaba asegurado en la suma de doscientos mil dólares.

Su automóvil fué encontrado en el río Columbia, cerca de Vancouver, poco después de su desaparición, pero el dragado que se hizo en el río no dió resultado.

Se rumoró que Schleisingner lanzó adrede el automóvil al río y después se dirigió, posiblemente, a China o al Canadá, para comenzar una nueva vida.

EL MINISTRO FRANCES DE LA GUERRA, ACUSA A ALEMANIA DE ARMARSE

LONDRES, junio 11. (WP.)—La Cámara de los Comunes tomó nota hoy de los cargos que hace el ministro de la Guerra de Francia, general Petain, contra Alemania, a la que acusa de estar rearmándose con manifiesta violación del tratado de Versalles.

William Mabane, diputado laborista, pidió nuevos informes así como que se abra una investigación acerca de las fuerzas militares y aéreas de Alemania, la fabricación de armamentos en ese país y las organizaciones semimilitares con que cuenta.

EL FAMOSO COMPOSITOR ALEMAN STRAUSS CELEBRO AYER SUS 70 CUMPLEAÑOS

DRESDE, junio 11. (WP.) — El Consejo municipal ha decidido unánimemente otorgar la ciudadanía honoraria al gran compositor y maestro de orquesta alemán, doctor Richard Strauss, cuyo septuagesimo aniversario se celebró hoy en todo el Reich con la representación de sus óperas.

Todos los ministros le enviaron telegramas de felicitación exaltando sus grandes méritos musicales.

El presidente Hindenburg concedió al ilustre músico el escudo del Aguila, distintivo más alto del Reich que le fué entregado por el Secretario de Estado Pfundtner junto con una carta personal del jefe del Estado.

ITALIA SIGUE EL EJEMPLO DE LAS DEMAS NACIONES EN CUANTO A SU ESCUADRA

ROMA, junio 11. (WP.)—Comentando el anuncio de la construcción de dos cruceros por el Gobierno italiano, los periódicos de Roma indican hoy que Italia se limita a seguir el ejemplo dado por otras potencias europeas.

Refiriéndose a los colosales frentes de los Estados Unidos, la Gran Bretaña y Japón en materia de construcciones navales, dicen los periódicos italianos que hasta Alemania, a pesar de los tratados, parece estar actuando con la vista fija en una futura flota de guerra.

Italia no toma ninguna iniciativa en la competencia de armamentos, dicen los periódicos, sino que sigue la misma ruta que le han trazado otros países.

Desaparición de un cónsul nipón en China

Cinco mil pesos ofrece la policía china por su hallazgo ya se halle muerto o vivo

SHANGHAI, junio 11. (WP.)—La policía china en Nanking ofreció hoy una gratificación de cinco mil pesos por la información que se facilite tendiente a descubrir el paradero de Hideakira Kuramoto, muerto o vivo

A primera hora el Cónsul General del Japón Suma, recibió instrucciones de Tokío de observar la actitud del gobierno chino referente a la desaparición misteriosa del Vice-Cónsul Japonés en Nanking quien, según se asegura, fué secuestrado por terroristas chinos el viernes pasado.

La agencia de noticias japonesas dijo que debido al malestar existente entre la colonia japonesa en Nanking se han enviado a este lugar barcos de guerra.

El público japonés está furioso por la desaparición de Kuramoto. Sospechan que la China ha hecho una mala jugada y que se teme ocurran serias complicaciones en Oriente.

La "Juventud Hitlerista", de Alemania, inicia una campaña intensa contra las derechas

Con el objeto de asistir a las fiestas del Centenario de la Universidad de Harvard, salió para los EE. UU., ayer, el Jefe de la Prensa nazi alemana, Ernst Hanfstaengel

HANOVER, Junio 11 (WP). — En el curso de una gran manifestación de la juventud hitlerista, dirigida contra los «denigradores y criticones» el jefe de prensa de la citada organización, Sr. Staebe, pronunció un discurso atacando violentamente la campaña burguesa que siempre ha envenenado la vida alemana en el pasado.

Staebe declaró que el enemigo no se encontraba hoy a la izquierda, sino a la derecha, y que sería combatido con el mismo vigor que el antiguo enemigo de izquierda.

«Los denigradores reaccionarios han tenido siempre la costumbre de engañar, hacer traición y vender a la juventud», dijo.

Para la juventud, cualquier minero que trabaja en las profundidades de la tierra tenía mucho más valor y merecía mucho más aprecio y respeto que aquellos elementos que, por su ideología señorial habían conseguido dividir el pueblo en clases.

Los productos denigradores de la prensa extranjera que se vende en las calles suele ser la lectura de esos reaccionarios, pero nunca se encuentra en manos del obrero alemán o de aquellos que antes han pertenecido a los partidos marxistas.

Si esos gruñones y denigradores continúan sus maniobras intrigantes, podría llegar el día en que la juventud alemana estuviera tentada a olvidarse.

La lucha proseguirá con el lema: «Muera la reacción para que viva el nacional-socialismo».

EL JEFE DE PRENSA NAZI EMBARCO PARA LOS EE. UU.

CHERBURGO, Junio 11 (WP).—Ernst Hanfstaengel, jefe de la prensa nazi, embarcó hoy con rumbo a los Estados Unidos a bordo del trasatlántico «Europa».

El doctor Hanfstaengel, que cursó estudios en la Universidad de Harvard, tomará parte en las fiestas del centenario de dicha institución y regalará bustos del Presidente von Hindenburg y del filósofo Schopenhauer al Alma Mater.

Hanfstaengel es la persona encargada de censurar todas las noticias destinadas a la prensa extranjera.

INGLATERRA TENDRA EL PRIMER TEATRO QUE USARA LA TELEVISION

LONDRES, Junio 11 (WP). — El primer teatro de televisión en el mundo será inaugurado en Blackpool el mes entrante.

Este teatro que tendrá una capacidad suficiente para tres mil espectadores exhibirá los sucesos de Inglaterra e Irlanda en una pantalla de 20 pies cuadrados al mismo tiempo que los mismos vayan ocurriendo.

Se sabe que en breve se abrirán teatros de televisión en todo el país.

M.E.C.D. 2016

SUPLEMENTO DIARIO EN ROTOGRABADO; DE ACTUALIDAD MUNDIAL

DIARIO DE LA MARINA

HABANA, MARTES, 12 DE JUNIO DE 1934

PARA ASUNTOS RELACIONADOS CON EL DEPARTAMENTO GRAFICO llamar al Teléfono M-3775

EL ARZOBISPO DE LA HABANA, Monseñor Manuel Ruiz, obsequiando a los niños asilados estampas benditas con motivo de la inauguración del Asilo Cristo Pobre, después de la ceremonia de la bendición de esa caritativa institución (Foto D. M.)

DURANTE LA RECEPCION efectuada en el Ayuntamiento, aparece un grupo de bellas damas que concurrieron a la velada, destacándose la esposa del Presidente de la República, señora Carmela Ledón de Mendieta, en animada charla con la esposa del Secretario de Estado y otras distinguidas señoras de nuestra buena sociedad (Foto Bravo)

ASPECTO INTERIOR de uno de los teatros habaneros, donde puede verse un nutrido y abigarrado público que acudió a las funciones de libre acceso como parte de los festejos durante el día de ayer y que tuvo análogo resultado en los distintos teatros y salones de espectáculos de la capital (Foto Pardo)

EN EL SALON DE ACTOS, durante la velada celebrada en el Ayuntamiento habanero, nuestro repórter gráfico captó esta interesante foto, donde aparece el Presidente de Cuba, coronel Carlos Mendieta, en charla amable con los señores Pasalodos y Miguel Mariano Gómez, Alcalde de la ciudad (Foto Vigos)

CONCURRENCIA SELECTA que acudió al acto de la inauguración del Asilo de Cristo Pobre, con motivo de la bendición de la nueva institución caritativa. En la foto aparece, rodeado de señoras pertenecientes a la Directiva de ese centro, el Excelentísimo e Ilustrísimo Arzobispo de la Habana, Monseñor Manuel Ruiz (Foto D. M.)

DISTINGUIDOS INVITADOS, pertenecientes al Cuerpo Diplomático extranjero, con sus esposas respectivas, durante el buffet espléndido que se sirvió en el Ayuntamiento, en la gran recepción celebrada con motivo de los festejos habidos (Foto Vigos)

EL DR. PEDRO M. QUINTANA TELLEZ, de Unión de Reyes, ha muerto en aras de la ciencia. Fué el doctor Quintana Téllez quien, en unión de Mr. Van Campen, explorador de la Ciénaga de Zapata, realizó el más duro de los trabajos por aquellas pantanosas regiones (Foto D. M.)

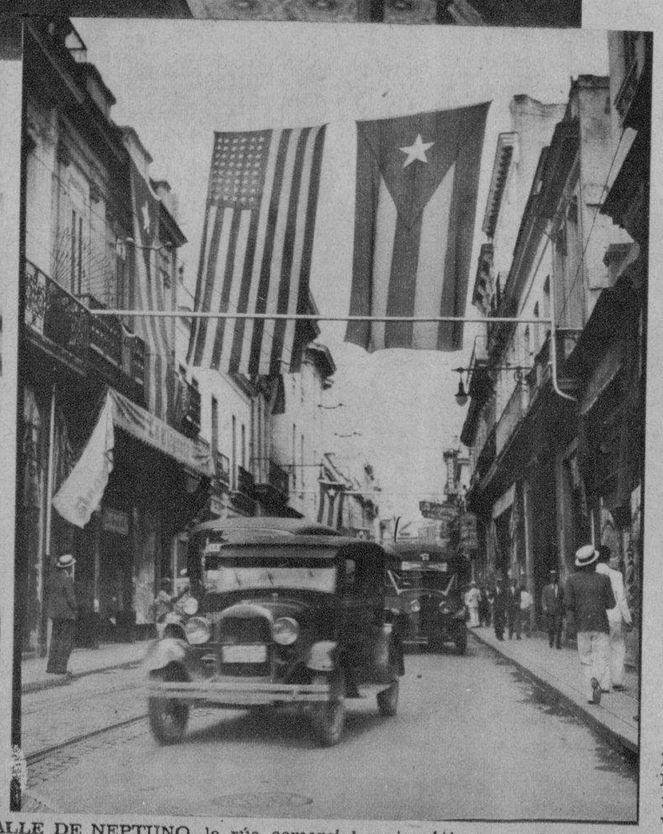

LA CALLE DE NEPTUNO, la rúa comercial y simpática, una de las arterias de más circulación en la Habana, aparece engalanada con profusa decoración de banderas polícromas que realzan la fastuosa iluminación de sus escaparates mejor presentados (Foto D. M.)

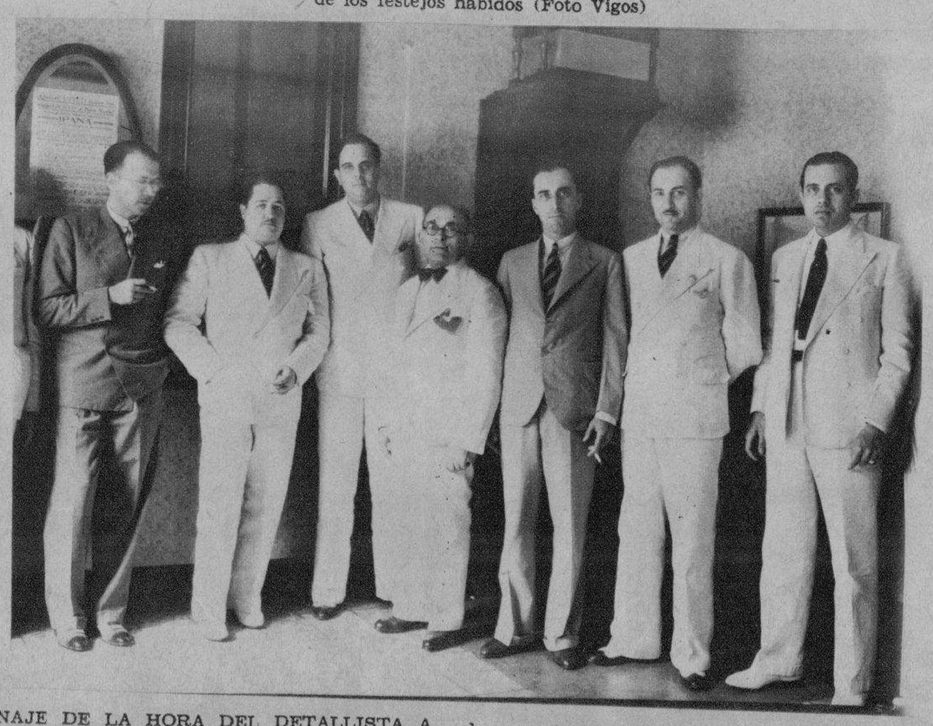

HOMENAJE DE LA HORA DEL DETALLISTA A BARBERAN Y COLLAR.—La "Hora del Detallista" rindió ayer homenaje de recuerdo a los intrépidos y valerosos aviadores españoles Barberán y Collar, que cruzaron hace un año el Atlántico en su magistral vuelo de Sevilla a Camagüey, para a los pocos días desaparecer a un paradero aun desconocido. En la Estación CMW, "La Voz de las Antillas", fué tomada la presente foto donde aparecen los señores Dr. Felipe Rivero, Ricardo Villares, Jefe de Información de DIARIO DE LA MARINA, Ricardo Elizalde, F. C. Bedriñana, Urbano Gómez Cádiz, Roberto Santos y Angel Radillo Gancedo, que pronunciaron magníficos discursos alusivos al acto. Junto a estos señores el Dr. José Ignacio Solís, redactor del DIARIO (Foto D. M.)

M.E.C.D. 2016

LAS MAÑANAS EN EL HABANA YACHT CLUB

Las señoritas RUZ

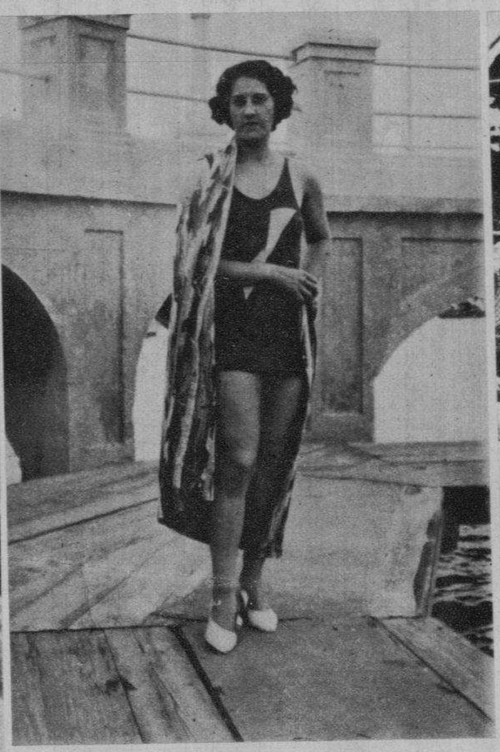

Srta. MARIA Luisa Kholy

ALEGRE grupo de bañistas en el Yacht Club

Srta. MAMIE Herrera, de la mejor sociedad de Santiago de Cuba

EL SR. ENRIQUE J. Rodríguez, Srta. Cusa Fabar, Srta. Mamie Herrera, Dr. Humberto García Carbonell, Sra. Celia Giñán de García Carbonell, Sr. Mariano Griñán Izquierdo

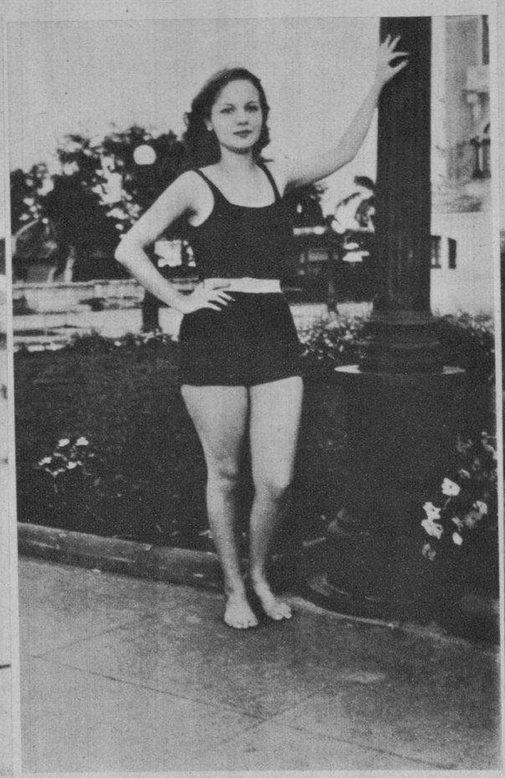

Srta. ELVIRITA Rocafort

SEÑORITAS: Herminia Tiedra, Silvitica Rivero, Cristina Kindelán, Quica Sánchez y Hortensia Scull

Sra. CONCHITA Martínez Pedro de Menocal y Georgina Menocal de Sardiñas

Srta. MARTA Rocafort

(Gráficas por: Alfredo KINDELAN)

HIJAS de socios en el puente

Srta. Cusa FABAR

LIDYA MENOCAL, María Kindelán, Conchita Menocal

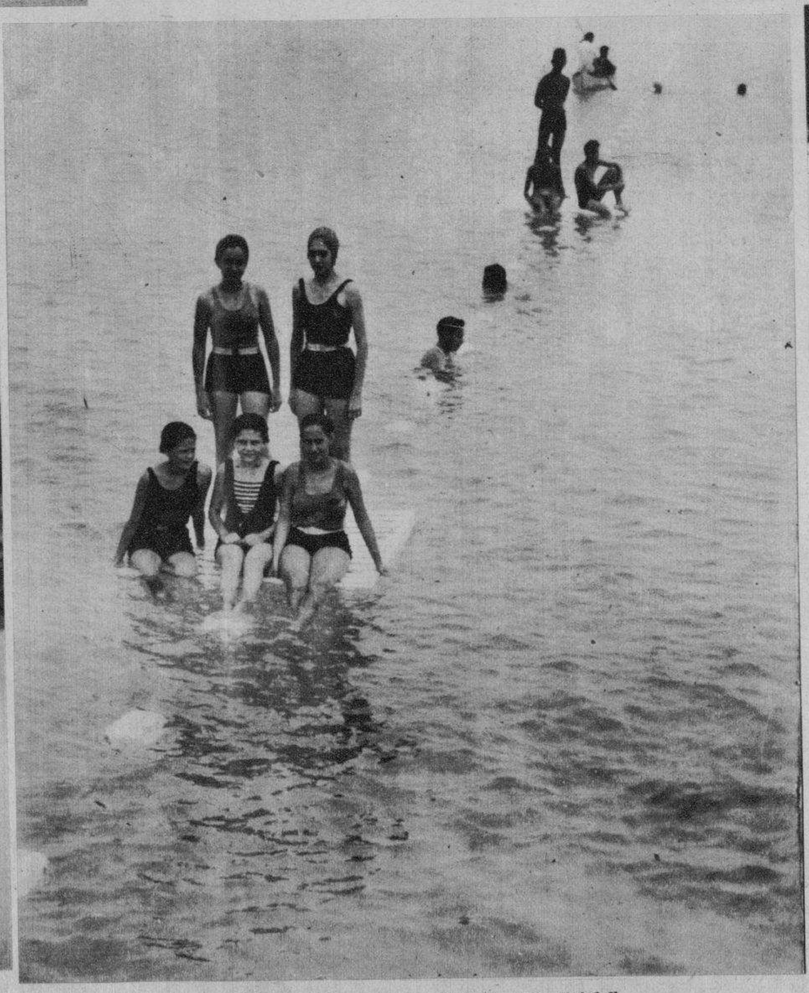

EN LA BALSA un grupo bellísimo de "girls"

Srta. ZAIDA Portal

M.E.C.D. 2016

LA MUJER QUE LO REUNE TODO.—Miss Ruth Magden, de Hollywood, Calif., debutante en una comedia musical de Broadway, fué considerada entonces como la joven ideal para la pantalla, hallándose ahora en la meca del cine, donde se le dará una oportunidad. Con anterioridad ha ganado tres premios de belleza en otras tantas playas del sur, cuando por ser poseedora de perfectas pantorrillas, un premio posterior de belleza de rostro, dos de espalda, tres premios como modelo, uno capilar, ocho veces obtuvo el premio en una competencia de chifladores, mención honorífica en una justa de jinetes. Hace poco tiempo fué coronada reina de belleza en el festival floral de Orange, N. J.... En fin, que esta linda mujer llena todos los requisitos para un marido misántropo... (Foto Wide World)

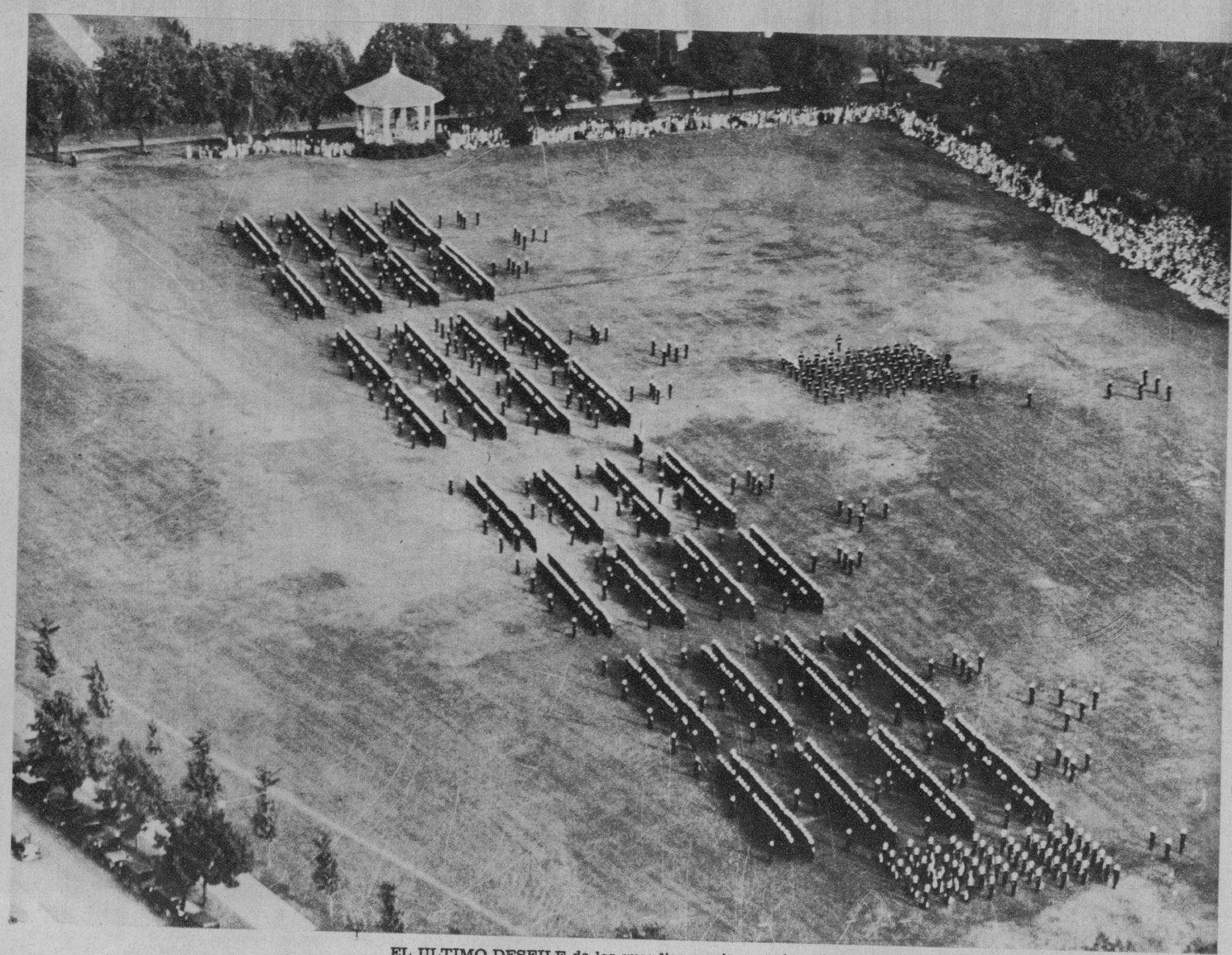

EL ULTIMO DESFILE de los guardias marinas pertenecientes a la Academia Naval de Annapolis, Md. Asisten a la última parada después de terminado el curso que les dará la deseada oportunidad de incorporarse a las fuerzas marítimas de los Estados Unidos. He aquí un aspecto de la brillante formación en el campo de tiro de la universalmente conocida Academia (Foto Wide World)

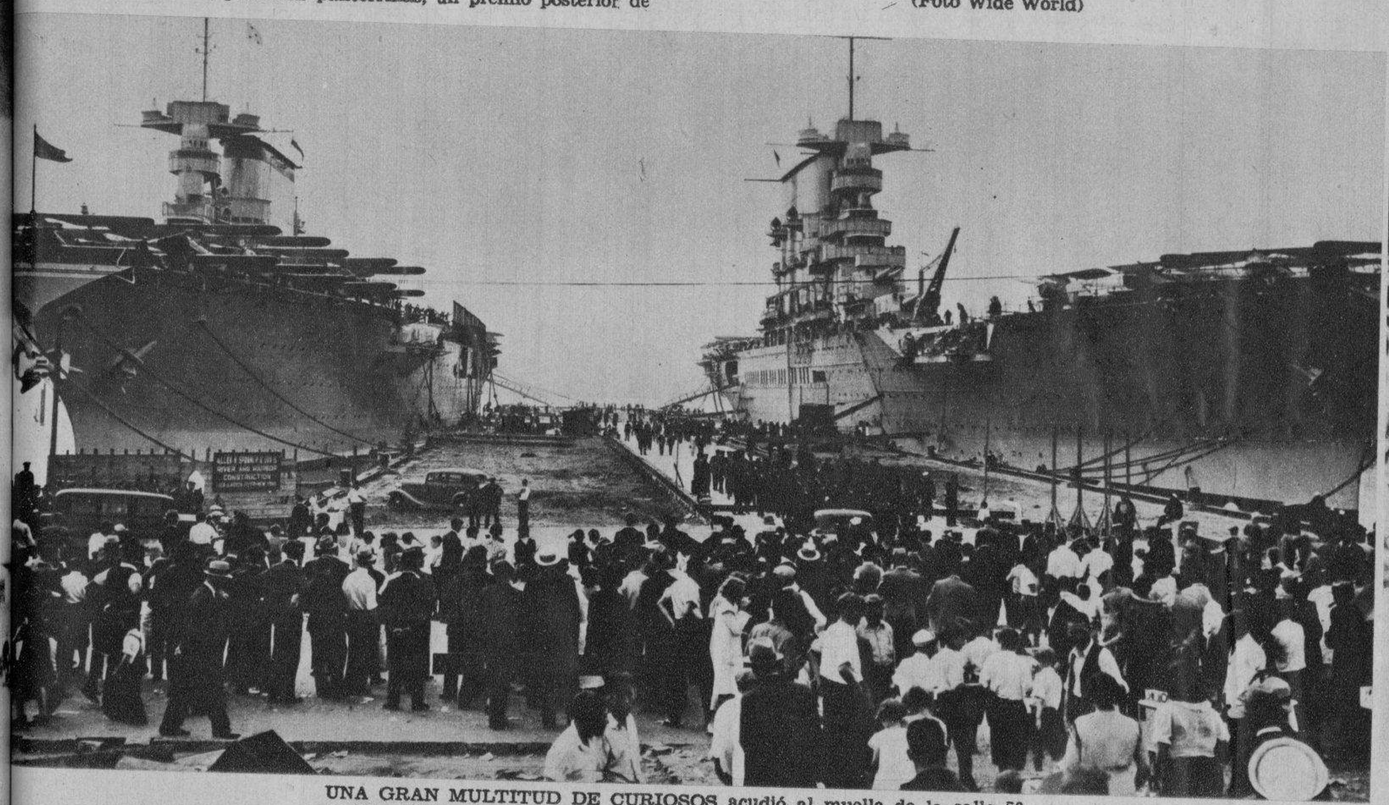

UNA GRAN MULTITUD DE CURIOSOS acudió al muelle de la calle 50, en New York, a fin de presenciar de cerca las dos naves de la marina de guerra norteamericana, "Saratoga" y "Lexington", que atracaron en dicho lugar días después del gran desfile naval efectuado en aguas newyorkinas (Foto Wide World)

LAS CONCLUSIONES DEFINITIVAS del abuelo Darwin, tal vez exageradas o no, ponen cierto atisbo de luz en el célebre eslabón perdido, que de acuerdo con la presente foto no está todo lo perdido que imaginamos. Estos dos chimpancés remedan un match pintoresco de boxeo tras de finalizar el último round. Indudablemente que hay menos ferocidad y aparente odio en estos dos compañeros de la selva que en cualquiera de esos señores que bien pueden llamarse Schmeling, Carnera o Max Baer... (Foto Wide World)

UN MOMENTO CULMINANTE en la interesante justa hípica para damas, celebrada recientemente en la pista de la Unión de Cazadores y eventos caballísticos de Roslyn, L. I., con notable asistencia de público. Se ve en primer término, a la señora B. Balding, ganadora en la interesante carrera femenina, y siguiéndola a corta distancia, a Miss Davis Dallas, perteneciente a la buena sociedad de esa localidad (Foto D. M.)

Cuando necesito un buen jabon de tocador siempre pienso en el delicioso jabon Hiel de Vaca de Bruselas

Sylvia Pérez de la Torre

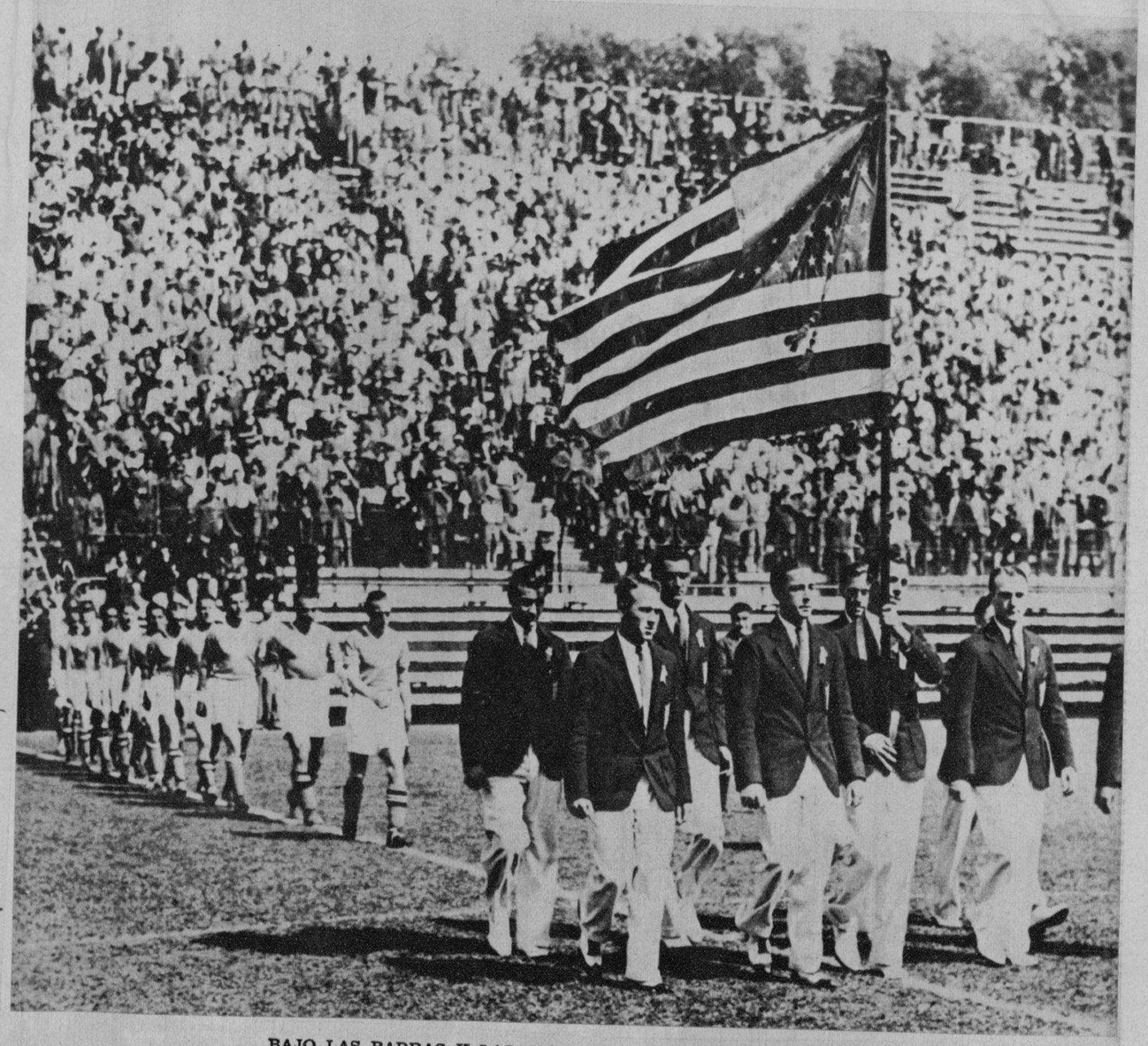

BAJO LAS BARRAS Y LAS ESTRELLAS, marchan orondos y confiados los futbolistas norteamericanos, dispuestos a anotarse la victoria en el match tenido recientemente contra los bravos jugadores mexicanos en terrenos del histórico anfiteatro romano, en la capital italiana (Foto Wide World)

M.E.C.D. 2016

EN UN ANGULO DEL SALON de Recepciones del Ayuntamiento habanero durante la celebración del brillante acto. Aparece con su distinguida esposa, la señora Diago de Gómez, el Alcalde, doctor Miguel Mariano Gómez (Foto D. M.)

ACUDIO TAMBIEN a la recepción del Ayuntamiento el Embajador de los Estados Unidos en Cuba, Mr. Jefferson Caffery, como se ve en la foto, rodeado por distinguidos caballeros, pertenecientes al cuerpo diplomático acreditado en Cuba y sus respectivas esposas (Foto D. M.)

MUSELINA INGLESA "PETRONIO"
Selecto entre lo Selecto
Pídala a su SASTRE

Sobrinos de Nazábal
Importadores de Paños
MURALLA 70

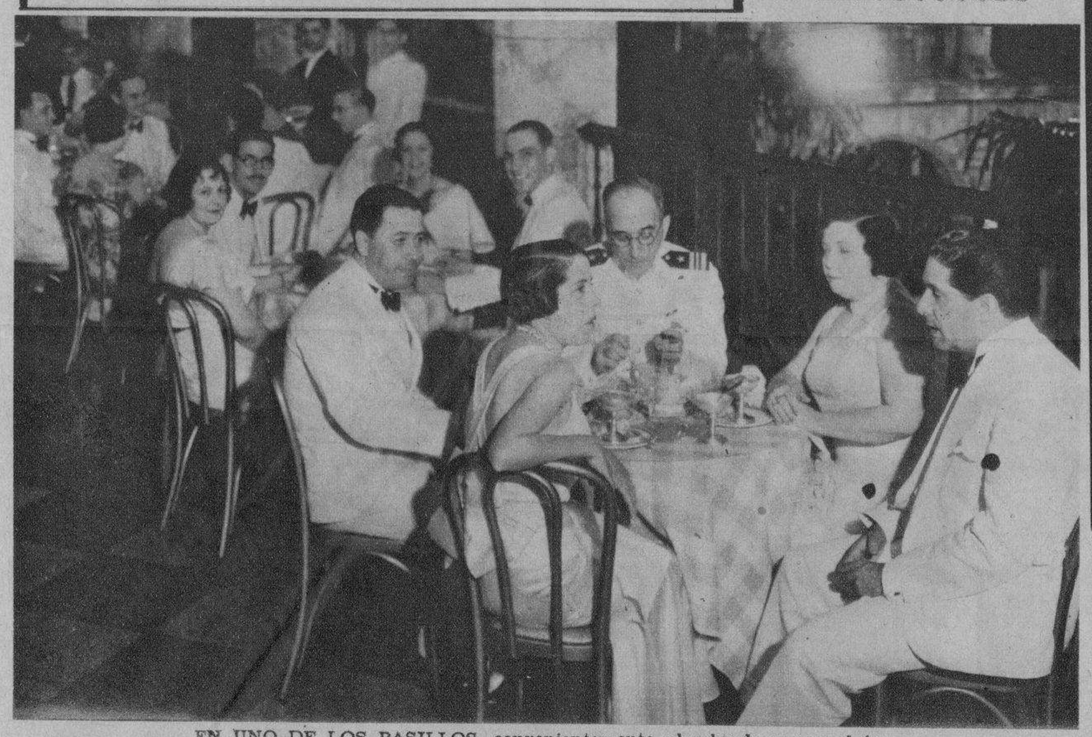

EN UNO DE LOS PASILLOS, convenientemente alumbrado y con el incentivo de bellas mujeres, la velada ofrecida por el Ayuntamiento habanero, resultó interesante por todos conceptos. He aquí algunas familias asistentes al buffet durante la fiesta nocturna (Foto Bravo)

LA PETREA FACHADA DEL CONSISTORIO habanero durante la iluminación, con motivo de los festejos celebrados estos días (Foto Bravo)

CONSUELO NOVOA, actriz de carácter, que esta noche celebra su función-homenaje en el Teatro Martí, con un programa lleno de atractivos (Foto D. M.)

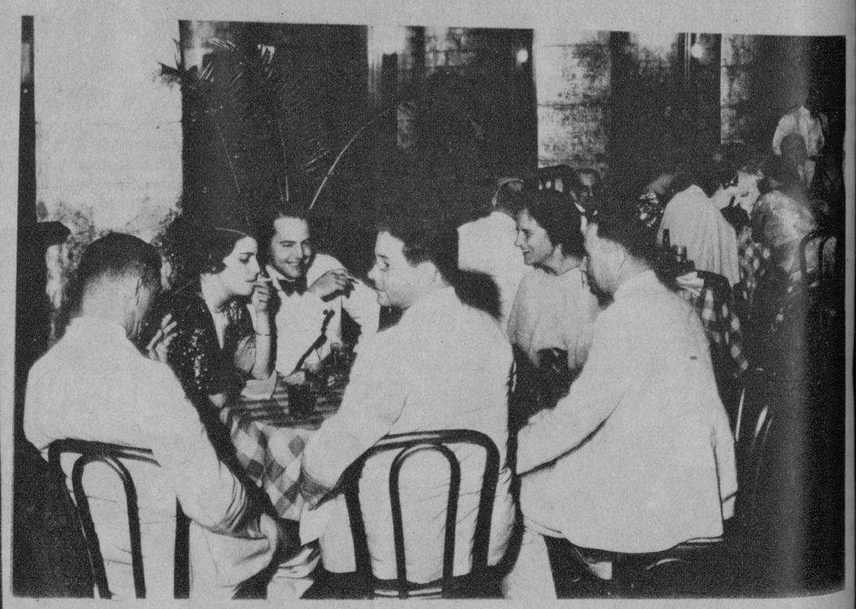

FRENTE A LAS VIEJAS PAREDES historiadas de la casa consistorial habanera, en un ángulo exornado con plantas y animado por la charla del momento, se sentaron familias distinguidas que acudieron a la recepción nocturna (Foto Vigos)

LA BELLISIMA SEÑORITA María Eugenia Enríquez, madrileña neta por su gracia y simpatía, momentos después de haber sido coronada en la capital hispana "Miss España", conquistando el reinado en una muy reñida justa, donde se presentaron miles de hermosas mujeres de esa tierra, en la que abundan verdaderas bellezas (Foto D. M.)

UN GLORIOSO ANIVERSARIO, que culminó con una fiesta brillantísima por todos conceptos, fué la verificada en la prestigiosa asociación del Vedado Tennis Club con motivo de cumplir dicho Club 30 de fundación. Se ve en la presente foto la mesa presidencia durante el banquete celebrado, integrado por bellas mujeres y caballeros distinguidos (Foto Pardo)

M.E.C.D. 2016