1ª SECCION

SERVICIO DE ASSOCIATED PRESS. Esta queda autorizada para usar nuestro servicio y noticias de información

HILO DIRECTO CON NUEVA YORK

ASOCIACION DE VENDEDORES DE PERIODICOS Y Similares de Guanabacoa SECRETARIA

DIARIO DE LA MARINA

El DIARIO DE LA MARINA es el periódico más antiguo de Cuba. Fué fundado en el año mil ochocientos treinta y dos

SERVICIOS ESPECIALES DE ESPAÑA

1ª SECCION

AÑO CIENTO DOS.—NUM. 119. ACOGIDO A LA FRANQUICIA POSTAL LA HABANA, MIERCOLES, 23 DE MAYO DE 1934.—SANTOS DESIDERIO Y LUCIO TIEMPO PARA HOY: Bueno. PRECIO: 5 CENTAVOS

HEMEROTECA MUNICIPAL - MADRID

ATACADO Y HERIDO A TIROS ANOCHE EL DR. JOSE IGNACIO RIVERO

Hicieron fuego con ametralladoras y pistolas desde un automóvil al Director del "Diario de la Marina"

LOS AGRESORES HUYERON, DEJANDO ABANDONADO EL AUTO, Y EN SU INTERIOR UTENSILIOS PARA LA FABRICACION DE BOMBAS, ARMAS Y PROYECTILES

También resultó herido el joven revolucionario Camilo Cortés, que acompañaba al Dr. Rivero. Milagrosamente ilesos nuestro compañero Aristigueta, el soldado custodia y el chofer Rodríguez

El público que invadía los alrededores del Hospital, aclamó a nuestro Director, cuando salía para ser trasladado a su casa. La sociedad habanera desfiló anoche por Emergencias y su casa

El Dr. Rivero, rodeado de sus familiares e íntimos, en los momentos en que acababa de ser asistido, de primera intención, en el Hospital de Emergencias. Puede observarse el lugar donde recibió el proyectil.

CONTRA QUIEN SE ATENTO ANOCHE?

El grupo de asesinos que anoche, tras una larga premeditación y larga preparación, atentó contra la vida de nuestro Director y de sus valerosos acompañantes, ¿contra quien atentó?

Porque no fué el atentado contra un hombre y contra sus colaboradores, sino contra un símbolo. No se trataba de apagar la vida de un hombre útil a la sociedad, sino de callar las plumas y las bocas que a diario hablan por la sociedad, por la nación, por los principios democráticos de nuestro pueblo, por el concepto de libertad de nuestra República y por los principios de la dignidad humana defendidos por el DIARIO DE LA MARINA.

No ha sido, por tanto, un atentado contra nuestro Director: se ha atentado contra tí, Sociedad Cubana, y contra tí, Gobierno de la República de Cuba. Se ha atentado contra el Derecho; se ha atentado contra la República.

¡Y ahora es la República la que debe replicar!

ANTECEDENTES DEL ATAQUE

Varios sectores, especialmente sindicalistas, comunistas y afines tenían amenazado a nuestro Director. Por todos los conductos le llegaban noticias de los atentados que se preparaban contra su persona. La campaña anticomunista y las luchas sociales que el DIARIO DE LA MARINA ha sostenido, en nombre de una ideología contraria a la de esos perturbadores sistemáticos de la sociedad, despertaron las iras de aquellos a quienes se discutía la legalidad de sus procedimientos. Y nuestro Director, naturalmente, tomó sus precauciones haciéndose guardar por un soldado y por los amigos que le acompañaban en sus viajes, especialmente de noche.

Las confidencias de los preparativos para el atentado a nuestro Director menudearon durante los últimos meses y en las últimas semanas fueron aún más frecuentes. Apenas hace ocho días que una alta personalidad extranjera visitó a nuestro Director para advertirle el peligro que corría. «Usted no debe moverse ahora, doctor Rivero: la sociedad cubana lo necesita», fueron las palabras de dicha personalidad.

Y por último, hoy mismo se avisó a nuestro Director que se le haría el atentado en estas 24 horas.

EL «CHEQUEO»

Nuestro Director y sus acompañantes habían observado ya los movimientos de «chequeo» de sus perseguidores. El sábado vieron una máquina estacionada en Zanja e Infanta, en situación «estratégica», con el motor en marcha. Se les hizo sospechosa y el automóvil de nuestro Director volvió rápidamente sobre su camino para perseguir a la máquina sospechosa, pero esta se perdió, por Infanta, a toda velocidad.

Así, pues, nuestro Director y sus acompañantes estaban seguros de que el atentado se produciría de un momento a otro.

ESTA NOCHE, COMO TODAS...

Y esta noche, como todas, nuestro Director salió sobre las ocho y media, después de dada la audición acostumbrada por LA HORA DEL DIARIO desde la Estación C M W, y con nuestro compañero, señor Joaquín Aristigueta, y los jóvenes miembros destacados de la revolución antimachadista (ya que no todos han sido ingratos a quien con tanto dinero y con tantos esfuerzos personales la secundó) señor Camilo Cortés, Miguel Rodríguez Darias, cariñosamente conocido por «Chaveo» y el soldado custodia Valentín Contino. «Chaveo» iba al volante del automóvil y a su lado el soldado Contino, con su ametralladora apercibida: detrás iban, nuestro Director a la derecha, Camilo Cortés a la izquierda y Aristigueta en el centro.

EL ENCUENTRO

El automóvil de nuestro Director siguió el camino habitual, fijo de todos los días, el mismo por donde habían sido repetidamente «chequeados». Los ocupantes del automóvil tenían la creencia de que era posible que se produjera el atentado que se les anunciaba y parecía preparado. También se avenían a circular por las calles de la Habana como de huída. Así se trazaron de intento una ruta fija. Las personas dignas no pueden avenirse a vivir en los escondites, ni menos a aceptar que vivan con permiso de los asesinos. En último extremo, valía más liquidar el problema con el encuentro, si este había de ser inevitable. Pero, de tenerlo, que fuera cara a cara y con todas sus consecuencias.

Y el encuentro se produjo.

LA SOSPECHA

El automóvil de nuestro Director y sus acompañantes iba por la Calzada de Infanta, ya cerca de la Esquina de Tejas, cuando se cruzó con otro, un «Buick» grande, obscuro, ocupado por conocidos sindicalistas. Uno de los acompañantes del Dr. Rivero lo reconoció y dió órdenes de seguir a la máquina sospechosa. Sus ocupantes, confiados en que ya el vehículo de nuestro Director había seguido de largo, iban a moderda marcha y fué fácil darle alcance y ponerse delante.

LA AGRESION INESPERADA

«Chaveo» abrió una ventanilla e hizo señas para que se detuvieran a los ocupantes del otro automóvil; pero éste avanzó rápidamente, y, al pasar, salieron del interior varios disparos, uno de los cuales rozó la nariz a Aristigueta: otro hirió gravemente en una mano a Camilo Cortés, que empuñó una ametralladora con la otra y, rompiendo el parabrisas, contestó al nutrido fuego de la máquina que huía, sobre la de nuestro Director. A su vez el soldado Valentín también hizo uso de su arma y «Chaveo» se lanzó, serenamente, en persecución de los agresores.

Estos siguieron por Infanta y atravesaron Carlos III, siempre disparando. Los actores en el drama no pueden asegurar con qué número de armas se les disparaba, pero sí aseguran que, por lo menos una ametralladora lanzaba sus constantes llamaradas desd el coche agresor. Esto se comprobó por los «peines» de ametralladora «Thompson» hallados en el interior del automóvil abandonado por los agresores, según detallamos más adelante.

NUESTRO DIRECTOR, HERIDO

Al entrar en Carlos III, siempre en seguimiento de los agresores, nuestro Director dijo al compañero Aristigueta:

—Para, Aristigueta, que me han herido hacia el corazón.

Aristigueta se alarmó como puede suponerse: aquella desgracia era más importante que los naturales deseos de castigo que animaban a los acompañantes del doctor Rivero. Aristigueta dió orden de ir a Emergencias, pero «Chaveo» aceleró la marcha: el automóvil perseguido estaba ya a media cuadra de distancia.

Pero lo esencial era que nuestro Director estaba con el pecho lleno de sangre. Aristigueta le puso la mano en el pecho, se cercioró de la verdad del hecho sangriento y se abalanzó sobre el timón. De un tirón hizo virar rápidamente a la máquina por Carlos III y ordenó entrar en el Hospital de Emergencias.

TINTOS EN SANGRE

«Chaveo» iba vestido de blanco y, como Camilo manejaba su ametralladora por encima de él y la mano herida le manaba abundante sangre, puso a «Chaveo» tinto en sangre de arriba abajo: a su vez también ensangrentó la ropa al compañero Aristgueta, milagrosamente ileso (sin más que la rozadura de bala en la nariz, que le hizo una pequeña escoriación) quedó ensangrentado de los dos heridos que viajaban a sus lados.

Y así fué la dramática jornada de anoche, del más puro estilo «ganster», la segunda intentona (ya la primera fué contra nuestro Presidente, el Conde del Rivero) contra un miembro de esta casa.

¿Fué la «hazaña» de revolucionarios, gesto de alto espíritu contentivo de una noble ideología?

La sociedad dirá. Y nosotros, adelantándonos al juicio de la sociedad, que seguramente no diferirá del nuestro, decimos que no; que la «hazaña» de anoche fué del más vulgar tipo de asesinos.

CONTINUA LA PERSECUCION

A los disparos cruzados por ambas partes acudieron el Vigilante 2398, nombrado Abelardo Coro, de la Sección de Motocicletas, que se encontraba situado en las proximidades del lugar de la agresión, así como el soldado Lirio Rodríguez, de la Cuarta Compañía, Quinto Batallón, del Campamento de Columbia, que venía en un camión de la Cuban Telephone Company que cruzaba por Infanta y Valle, agregándosele los soldados Pablo Sánchez González, Pablo Chamizo y el Vigilante 227, Rogelio Suárez. Todos, al darse cuenta de los acontecimientos, emprendieron la persecución del automóvil de los atacantes, hasta la esquina de Valle e Infanta, donde la dejaron abandonada, desapareciendo los ocupantes, sin dejar rastro alguno.

OCUPACION DEL AUTOMOVIL. LO QUE CONTENIA

Cuando los perseguidores llegaron a la esquina de referencia, encontraron el auto solamente, que aún tenía el motor funcionando. Como decimos anteriormente 35438, marca Buick, abierto, de color gris oscuro, teniendo en su interior, entre otras cosas, un revólver 45, cargado y sin disparar, número 309284, del tipo de los que usa el Ejército, un magazine con catorce cápsulas de ametralladora Thompson, calibre 45, una mandarria de doce libras, un martillo, un cincel, dos cortahierros, un alicate, un destornillador, un mazo de soga de algodón nueva, un casquillo de ametralladora Thompson calibre 45, de proyectil recién disparado, otro casquillo de pistola, calibre 38, una varilla de hierro y un sombrero de castor, color carmelita.

LAS PERFORACIONES DEL AUTO

Verificado un exámen por los agentes de la autoridad en el auto se pudo notar que presentaba dos perforaciones de bala, calibre 45, sobre la chapilla del número de la máquina, por la parte posterior.

EN EL HOSPITAL DE EMERGENCIAS. LAS HERIDAS

Cuando el Dr. Rivero llegó al Hospital fué, primeramente, asistido por el Dr. Rodríguez Baez y el alumno Abascal, los que le apreciaron una herida producida por proyectil de arma de fuego, situada en el hombro izquierdo, sin orificio de salida; también asistieron, de primera intención a Cortés, quien presentaba, otra herida de igual naturaleza en el espacio interdigital del dedo índice y medio de la mano izquierda; el estado de ambos lo calificaron de grave.

A LA SALA DE URGENCIA

Como el proyectil que hirió al Dr. Rivero había penetrado hasta un lugar que por el momento se desconocía, El Dr. Rodríguez Baez determinó su ingreso en la Sala de Urgencia de dicho Centro, en cuyo lugar fué sometido a un examen radiográfico por el Dr. Benigno Souza, Director del establecimiento, quien al saber lo ocurrido acudió con toda prontitud.

El eminente cirujano Dr. Souza, pudo comprobar que el proyectil era uno extratorácico, localizado en la fosa supraespinosa izquierda y ligera fisuración del homóplato.

El ilustre cirujano Dr. José A. Presno acudió también a Emergencias, prestando asistencia al Dr. Rivero.

A Cortés, que también fué llevado a la Sala de Urgencia, lo examinó el Dr. Miralles, Cirujano del Hospital, con el auxilio del alumno Montero; presentaba fractura complicada del segundo metacarpiano de la mano izquierda. En Emergencias los visitantes fueron solícitamente atendidos por el Vigilante de Servicio, número 2277, Víctor Antolín.

EL TRASLADO A SU DOMICILIO

En vista de que por el momento la herida que el Dr. Rivero presentaba no requería inmediata intervención quirúrgica, el Dr. Souza accedió a los ruegos de los familiares del paciente, que apenas conocido el hecho se personaron en el Hospital, a que fuera trasladado a su domicilio, lo que se efectuó en una de las ambulancias del Servicio Municipal, que fué puesta a su disposición por el Alcalde Dr. Miguel Mariano Gómez, que estuvo, junto con otras personalidades del mundo social y oficial desde los primeros momentos, al lado del herido.

A la salida del Dr. Rivero, el inmenso gentío congregado a la puerta y alrededores del Hospital, prorrumpieron en atronadores aplausos al ser informados que su estado no ofrecía peligro. Cortés se dirigió a su domicilio.

LA ACTUACION DE LA POLICIA

Relató el soldado Valentín Contino, que iba en la máquina del Dr. Rivero cuando vió a la máquina agresora, que se le hizo sospechosa, por lo que preparó su ametralladora para defenderse de un posible atentado, pero en esos instantes se oyó una descarga, que fué repelida por él, dándose a la fuga los atacantes, que tomaron por Infanta hacia Carlos III.

VIO DOS VESTIDOS DECENTEMENTE

Agregó que en el automóvil viajaban, además del chauffeur, dos individuos de la raza blanca, vestidos decentemente, con trajes color gris, sin poder precisar más detalles. Que persiguió a los agresores hasta la esquina de Infanta y Carlos Tercero, donde abandonó la persecución, pues el Dr. Rivero, estaba herido y dispuso que lo condujeran a Emergencias.

LA DECLARACION DEL VIGILANTE CORO

Dijo que estaba con su motocicleta en Infanta y Carlos III y al oír los disparos que se hacían desde las dos máquinas, inició persecución sobre el auto del Dr. Rivero, pero al notar que en ella iban miembros del Ejército emprendió la persecución contra la otra máquina, que siguió por Infanta hasta Valle, donde la abandonaron y se dieron a la fuga.

LAS PRIMERAS MEDIDAS ADOPTADAS

Tan pronto tuvo conocimiento del atentado el Jefe de la Policía Nacional Teniente Coronel Pedraza, se personó en el Hospital de Emergencias, acompañado de su Ayudante, el Capitán Bernardo García y del Segundo Jefe del Cuerpo, Teniente Coronel Brito. Inmediatamente dispuso el Jefe de la Policía que por las fuerzas del servicio en la calle fueran registrados todos los automóviles, facilitando las señas conocidas de los sujetos vistos por los soldados y vigilantes, para que se procediera a su arresto.

ACTUAN LA TECNICA Y LA JUDICIAL

También se personaron, desde los primeros momentos, en el Hospital los Jefes de la Policía Técnica y de la Judicial, Sres. Cayetano Fraga y Edmundo Nin, respectivamente, con varios de sus subalternos.

EN NOMBRE DEL PRESIDENTE DE LA REPUBLICA

La noticia del atentado al Director del DIARIO DE LA MARINA, se recibió en Palacio desde los primeros instantes de ocurrido.

Le fué notificada por la Policía al comandante Franco Granero, y éste dió cuenta del caso al Jefe del Estado.

El coronel Mendieta se encontraba en aquellos momentos presidiendo el Consejo de Secretarios, y después de enterarse de algunos pormenores del atentado—que despertó el interés de todos los miembros del Gabinete allí presentes—comisionó al doctor Gabriel Landa, Secretario de Comunicaciones y al ayudante presidencial, comandante Menéndez para que acudiesen a Emergencias a conocer el estado del doctor Rivero.

Así lo hicieron los señores Landa y Menéndez, siendo acompañados hastal el Hospital por el comandante Franco Granero.

UNA COMISION DEL CENTRO ASTURIANO

Tan pronto se conoció en el Centro Asturiano el atentado de que fué objeto nuestro Director, doctor José I. Rivero, se trasladaron a nuestra Redacción para interesarse por su salud, en representación de la brillante colectividad, el Presidente p. s. r., señor Emilio Castrillón; el Vicepresidente, señor José Cortés; el Presidente de la Sección de Instrucción, señor Francisco Villaverde y el señor Francisco Vega.

También estuvo a interesarse por el estado del doctor Rivero, una comisión de la Sección de Propaganda del Banco Asturiano, S. A., que estando celebrando una reunión tuvo conocimiento del hecho.

CONTINUAS LLAMADAS

Los teléfonos de nuestra Redacción no cesaron de funcionar un solo momento. Numerosas personas se interesaban por nuestro Director. Muchas visitaron la casa del DIARIO, entre las cuales recordamos al general Baldomero Acosta, al señor Pepe Gasch, al Secretario del Casino Español señor Valeriano Fernández Viña; al Administrador de la Casa de Salud, «Covadonga» y otros amigos.

LA DIRECTIVA DE LA BENEFICENCIA ASTURIANA

Celebraba sesión anoche la Junta Directiva de la Sociedad Asturiana de Beneficencia. Al tener conocimiento de la agresión a nuestro Director, acordó trasladarse en pleno, al DIARIO, para interesarse por el estado del doctor Rivero.

LOS GUARDA JURADOS DEL FEDERAL DE RESERVA

También los Guarda jurados del Banco Federal de Reserva, inquirieron el estado de nuestro Director.

UN MENSAJE DE «EL CAMAGUEYANO»

CAMAGUEY, mayo 22. DIARIO. Habana. «El Camagüeyano», importante periódico local, desea expresar, por mi mediación, la pena que le ha producido el atentado que puso en peligro la vida del doctor Rivero, felicitándolo porque el hecho no tuvo más consecuencias. GOMEZ, Corresponsal.

PERSONALIDADES EN EL HOSPITAL DE EMERGENCIAS

Puede decirse que eran miles las personas que acudieron al benéfico establecimiento. Pero fueron muchas las que tuvieron que retirarse ya que, a causa de la aglomeración de público, no pudieron pasar a ver a nuestro Director.

Entre los que pudieron ver cumplidos sus deseos, el reporter pudo anotar a los señores siguientes:

Doctor Gabriel Landa, Secretario de Comunicaciones y comandante Ulciceno Franco Granero, Ayudante del Presidente de la República, que ostentaban la representación del Jefe del Estado; el doctor Miguel Mariano Gómez, Alcalde Municipal, en unión de su secretario particular señor Eugenio Silva; comandante Menéndez Villoch, Jefe de Estado Mayor de la Marina Nacional; capitán Ponce, ayudante del Jefe del Ejército, coronel Fulgencio Batista; coronel Celestino Baizán, Gobernador de la Provincia, en unión del Secretario de dicho organismo, doctor Casabuena; el Fiscal de la Audiencia, doctor Humberto de Cárdenas; el segundo jefe de la Policía Nacional, comandante Mario Brito; el jefe de la Policía Judicial, señor Edmundo Nin, Santiago Alvarez, hermano superviviente de los hermanos Alvarez, mártires de la Revolución e hijo del Gallego Alvarez.

El Presidente del Centro Gallego señor Pérez Cabo; el hacendado señor José M. Casanova; el Administrador del DIARIO, don Celso González; don Segundo Casteleiro; el Secretario del Centro de la Propiedad, señor Francisco Andreu; don Julio Blanco Herrera y señora; el doctor Luis Machado; el señor Benito Bello, miembro del Comité Ejecutivo del DIARIO DE L AMARINA; don Vicente Fernández Riaño; doctor Alfredo Ceberio; el señor Sergio Carbó; doctor Fernando del Pino; señor Rafael Menocal; doctor Luis Angulo y Pintado; señor Enrique Berenguer; señor Manuel Jiménez Lanier; doctor Comas, doctor Justiniano R. Cabrera; señores Raúl Carrera; Perfecto Díaz y Primitivo del Portal; doctor César Salaya; señor Enrique Garcia Mederos; señor Humberto Ortega; Arquitecto Horacio Navarrete; señores José Piñera y Rafael de Armas; doctor Santiago Claret, Director de «Información»; señor Joaquín Claret director de «Popular»; doctor Lorenzo Frau Marsal; don José Solís García; doctor Leocadio Cabrera; señor Ramón García; Presidente de la Asociación de Propietarios de Hoteles; doctor Manuel Pruna Latté; señor Bienvenido Madan, Director de «Dominical»; doctor Delgado; señor Ramón García Bravo; señora María Luisa Angulo; señor José García Rivero; señor Arturo García Vega; el Lcdo. León Ichaso y algunas personas más. Otras se dirigieron más tarde a la residencia de nuestro Director, a donde fué trasladado después de ser convenientemente atendido.

Por Emergencias desfiló también todo el personal del DIARIO DE LA MARINA.

LAS UNICAS PALABRAS DEL DOCTOR RIVERO

Una de las primeras personas en acudir al Hospital de Emergencias, fué el Jefe de Información del DIARIO DE LA MARINA, señor Ricardo Villares.

Inmediatamente que le fué concedido permiso por los médicos del establecimiento, se dirigió al lugar en que se encontraba el doctor Rivero.

—¿Qué le pasó, Director?—le preguntó.

—A mí, nada—contestó el doctor Rivero—a ellos sí, que perdieron el tiempo.

DETENIDO EL DUEÑO DE LA MAQUINA AGRESORA, SU HERMANO Y EL CHAUFFEUR. INVESTIGACIONES

Hasta altas horas de la madrugada de hoy, el Jefe de la Policía Nacional, Teniente Coronel Pedraza, con su Ayudante el Capitán Bernardo García ha estado practicando investigaciones alrededor del atentado al Dr. Rivero.

Por su disposición fueron arrestados, cerca de las dos, los hermanos José y Eduardo Ortiz Robato, vecinos de Jovellar 53 por ser el primero dueño de la máquina en que iban los agresores, y Ricardo García Montero, de Chacón 34, chauffeur de la misma.

Declaró José, ante el Teniente Coronel Pedraza, que la máquina en cuestión se la dió a trabajar a García y que el 12 del actual, dos individuos le alquilaron el vehículo en Hospital y San Lázaro y al llegar a Infanta y Veintisiete, revólver en mano, lo asaltaron los ocupantes, obligándolo a darles el automóvil, en el que se dieron a la fuga; del hecho dió conocimiento a la Séptima Estación de Policía. Las manifestaciones de José Ortiz fueron corroboradas por García Montero.

También fué detenido por haberse personado en la Jefatura a interesarse por los anteriores, Manuel Mosquera Fernández, quien expuso que es Delegado del Segundo Jefe de la Policía Técnica, Sr. Quesada. Todos continúan en la Jefatura de Policía y continúa el Teniente Coronel Pedraza sus investigaciones para precisar la participación o no de los arrestados en el hecho que nos ocupa.

El repetido Teniente Coronel Pedraza, ha podido comprobar que el color de la máquina atacante no es el mismo que primitivamente tenía, habiendo sido cambiado, recientemente.

EL JUZGADO EN LA RESIDENCIA DE NUESTRO DIRECTOR

Una vez terminadas las actuaciones en el Hospital Municipal, el juez de guardia, doctor Jústiz, asistido del secretario Valdés Gómez y del oficial F. Martínez Aguilera, se constituyó esta madrugada en la residencia del doctor José I. Rivero, a fin de tomarle declaración.

Dijo el doctor Rivero que es Director del DIARIO DE LA MARINA, y por la campaña periodística que ha emprendido en estos últimos tiempos le han surgido enemigos que le persiguen, hasta el punto de tener que tomar medidas para su seguridad personal en evitación de un posible atentado como del que fué objeto anoche.

Agregó que a primera hora de la noche de ayer, se encontraba en el periódico, cuando recibió confidencias de que cuando se dirigiera a su residencia de la Loma del Mazo, iba a ser atacado por desconocidos, conociendo de este detalle desde hacía varios días, por así habérselo manifestado diversas personas de su amistad.

Como a las ocho y 20, salió del DIARIO, dirigiéndose como de costumbre por la calle de Dragones, Zanja, Infanta a la Calzada de Jesús del Monte, hasta su residencia. Iba en su automóvil, acompañado de sus amigos J. Aristigueta, Camilo Cortés, su chauffeur Rodríguez Darias y el soldado Contino. Llegando a las alturas de la Arena Cristal, vieron el automóvil sospechoso por cuyo motivo ordenó a su chauffeur diera una vuelta en dirección contraria a la que iban, a fin de perseguir el auto misterioso y proceder al arresto de sus ocupantes, que eran tres individuos con el chauffeur que conducía la máquina.

Los pasajeros del citado vehículo, al darse cuenta de la persecución, imprimieron alguna velocidad al auto, pudiendo ver que aquellos iban provistos de tres ametralladoras, por lo que al verse perdidos, cuando ya estaban próximos a la calle de Maloja, abrieron fuego contra el declarante y sus amigos, hiriéndolos a los primeros disparos.

Entonces ellos repelieron la agresión, haciéndose más de cien disparos entre ambos, pues en todo el trayecto hasta Infanta y Carlos III, los fueron persiguiendo.

Al llegar a esta esquina, al darse cuenta Aristigueta de que el deponente estaba herido, tomando el timón del automóvil, dió un corte, repentino, dirigiéndose al Hospital Municipal, por lo que no les fué posible continuar la persecución de sus agresores, que contiuaron en vertiginosa fuga por Infanta.

Después, cuando se hallaba en la Sala de Urgencia del Hospital se enteró que el auto había sido abandonado por sus agresores, asegurando que uno de ellos, era blanco, más bien grueso que delgado.

NUESTRA PROTESTA

En el atentado de ayer contra nuestro Director hicieron explosión toda la felonía y toda la saña cobarde y canallesca de los pistoleros que estaban acechando su vida. Ellos no pueden dar de sí más que eso: una agresión nocturna, por sorpresa y por la espalda, bien pertrechados los matones de sendas ametralladoras.

Fracasaron, sin embargo, en su aleve emboscada. Y perseguidos tras los primeros disparos por los agredidos, abandonaron en aturdida fuga el automóvil.

No somos únicamente todos y cada uno de los redactores y empleados del DIARIO DE LA MARINA los que levantamos la vehemencia de nuestra indignación contra ese brutal y salvaje asesinato frustrado, que deshonraría al pueblo cubano si los malvados que lo perpetraron pudiesen moralmente pertenecer a ningún pueblo civilizado. Protesta también, con la misma santa ira que nosotros, toda la sociedad, asqueada de tanta negra fechoría, extraña a este país hasta tanto que arribaron los esbirros asalariados de Stalin. Protestan todos aquellos que tienen vida que proteger, hogar que resguardar, justicia inmanente, derechos sagrados de humanidad y principios que defender.

Cuba es suficientemente civilizada para que cada ciudadano, por muy pacífiico que sea, tenga que andar armado para defenderse contra los profeisonales del crimen y de la violencia.

Los empleados del DIARIO que han predicado siempre el amor, la paz y el cumplimiento de la ley, están inquebrantablemente dispuestos a hacer uso de sus derechos de defensa y a no cejar nunca en la más enérgica y vigorosa impugnación de todo ese torvo terrorismo que en tan mala hora se importó a Cuba desde la Internacional.

Ni cedió aquí nadie un paso de su terreno por la bárbara y tenebrosa agresión contra el Presidente de esta empresa, el Conde del Rivero, ni volverá un ápice hacia atrás por el apachesco desmán cometido contra el Director del DIARIO DE LA MARINA.

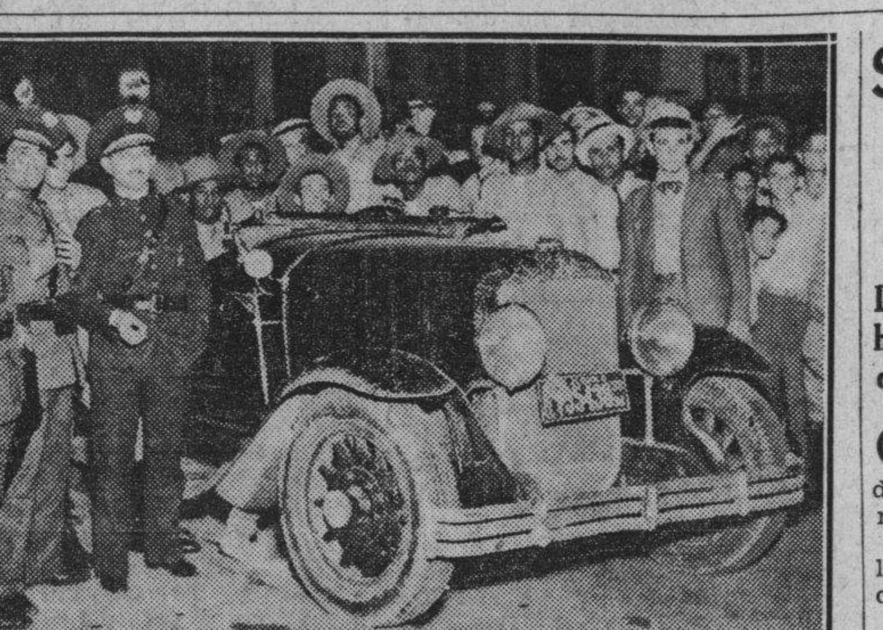

La máquina de los atacantes, número 35438, que fué hallada sin sus ocupantes, que se dieron a la fuga, en la esquina de Infanta y Valle. El público se congregó alrededor de la misma, haciendo comentarios diversos y protestando de la agresión.

El parabrisas del automóvil en que viajaban el Dr. Rivero y sus acompañantes en los momentos del atentado. Puede observarse el estado en que quedó el cristal, que fué destruido por Camilo Cortés, acompañante del Dr. Rivero, para repeler la agresión.

Armas y utensilios ocupados en el automóvil desde el que se hizo agresión al Dr. José I. Rivero. En la foto aparecen agentes de la Policía Técnica y de la Judicial, que practican investigaciones alrededor del hecho

SE CREARA UN IMPUESTO SOBRE LA VENTA BRUTA, EN LUGAR DEL DE CONSUMO

La primera remesa de plata se hallará en La Habana a fines de semana. El día 25 pagarán

Cuando el doctor Martínez Sáenz abandonaba anoche el Consejo del Gabinete fué entrevistado por los repórteres de Palacio.

El Secretario de Hacienda dió a los periodistas las siguientes noticias:

—Mi Departamento estudia actualmente el proyecto sometido a su consideración por las Coroporaciones Económicas en el sentido de suprimir el Impuesto de Consumo, sustituyéndolo por el Impuesto sobre la Venta Bruta.

—El Impuesto de Consumo es dificultoso y técnicamente impracticable. Es un sistema complicado y confuso que requiere extraordinaria atención para evitar graves errores.

Existe la impresión de que se adoptará el Impuesto sobre la Venta Bruta.

REMESAS DE DINERO

Anunció el doctor Martínez Sáenz que la primera remesa de plata cubana por la cantidad de $250.000.00 llegará a fines de la actual semana. En cuanto a los certificados de la plata (billetes) estarán en la Habana dentro de tres meses.

Dijo también el Secretario, que el día 25 de los corrientes se iniciarán los pagos de los Departamentos del Estado correspondientes al presente mes de mayo.

Muy agradecido

Durante la noche de ayer no cesamos de recibir mensajes telefónicos y telegráficos solicitando informes sobre el estado de nuestro Director, así de esta capital como de muchos pueblos del interior, que al conocer por el radio el suceso se apresuraron a ponerse en comunicación con el DIARIO DE LA MARINA.

Muy agradecidos a cuantos demostraron su interés por el doctor Rivero, y en la imposibilidad de hacerlo individualmente, hacemos llegar por este medio a todos nuestro más sincero agradecimiento.

Una bomba hizo explósion en el Havana Post

Causó daños en la puerta, y en un establecimiento contiguo, por valor de más de mil pesos

A las diez de la noche de ayer, hizo explosión una potente bomba en la segunda persiana que da a la calle de nuestro colega «Havana Post», situado en Industria y Bernal.

A dicha hora se encontraba laborando en dicho periódico casi todo el personal, salvándose del atentado con motivo de haber sido advertidos a tiempo por el repórter Arturo Suárez, quien al darse cuenta por el olor a pólvora que expedía la mecha de la máquina infernal, y cuando regresaba con un cubo de agua, sobrevino la explosión.

La persiana donde fué colocada la bomba, sufrió algunos daños.

Por efecto de la fuerza expansiva, las dos vidrieras del «bar» de Industria y Bernal así como las botellas situadas en los anaqueles, sufrieron grandes daños, los cuales fueron apreciados en mil pesos por Marcelino Rodríguez, dueño del expresado comercio.

LA LEY AGRARIA Y EL BILL JONES-COSTIGAN

Por escasez de espacio nos vemos hoy privados de dar a nuestros lectores la continuación de esos dos importantes temas nacionales.

Mañana seguiremos la publicación.

sumario de esta edición

American Legión	7
Anuncios Clasificados	13-14-15
Audiencia	2
Cables	16
Cables de España	9
Caricatura de M. Miguel	3
Cartel del Día, (Teatros y Cines)	6
ñana)	14
Columna Editorial	3
Consejo de Secretarios	13
Corporaciones Económicas	2
Crónica Habaneras (Social)	5-7
Crucigramas	4
Defunciones	6
Estado del Tiempo	6
Escenario y Pantalla (Crítica)	6
Farmacias de Turno	4
Gacetillas	6
Guanabacoa al Día	7
Hacienda	2
Juzgados de Instrucción	2
Matanceras	4
Mercantil	12
Palacio	3
Pasajeros por la vía aérea	5
Policía Nacional	3
Política	8
Puerto	13
Sanidad	2
Secretaría de Educación	2
Sociedades Españolas	4
Sports	10-11
Telegramas del Interior	8
Viboreñas	5
Villaclareñas	13

LECTURAS

Armonías, (por G Urrutia)	2
Burla Burlando (por M. Alvarez Marrón)	16
Obras Públicas (por Fredrick Norman)	16
Paradojas soviéticas (por León Ichaso)	9
Cablegramas por Correo (por C. Cabal)	9
Inventos, Innovaciones y Curiosidades	4

M.E.C.D. 2016

LAS CORPORACIONES ECONOMICAS PIDEN LA DEROGACION DE LOS IMPUESTOS DE CONSUMO

DIARIO DE LA MARINA

Fundado en 1832

Dirigido hasta 1919 por D. Nicolás Rivero y Muñiz

OFICINAS: HABANA, PRADO 103.—NEW YORK: Joshúa B. Powers Inc. 220 E. 42nd. St.

Editado por la Cía. DIARIO DE LA MARINA (S. A.) cuyo programa consiste «en la defensa de los intereses generales y permanentes de la Nación cubana, de los especiales de la Colonia española establecida en la misma y de la unión y armonía entre los diversos elementos que conviven en el país».

—Art. 1o. de los Estatutos.

Teléfonos del Diario

Dirección . . . M-3577
Administración . M-7911
Suscripciones . M-7911
Quejas M-7911
Clasificados . . A-3333
Jefe Redacción . A-3205
Redacción . . . M-7913
Sports M-7912
Agcia. Marianao FO-7380
» Guanabacoa XO-1584

PRECIOS DE SUSCRIPCION AL «DIARIO DE LA MARINA»

Habana y Provincias

Mes . . . $ 1.20
Trimestre . » 3.25
Semestre . » 6.25
Año . . . »12.00

Extranjero

Trimestre . $ 4.25
Semestre . » 8.00
Año . . . »15.00

Edición Dominical (Para el extranjero solamente)

Semestre . $ 3.00
Año . . . » 5.00

El Comité Pro Zona Franca del Puerto de Matanzas, desmiente una información de un periódico

Califica de tendenciosa la noticia y pide que se le diga quien suministró los datos falsos en que se basa la información, la cual no aparece firmada, y lesiona los intereses del pueblo

Hemos recibido la siguiente carta:

Matanzas, Mayo 21 de 1934.

Sr. Director del DIARIO DE LA MARINA. Habana.

Señor: Le acompañamos copia de la carta dirigida al señor Director del periódico «Ahora», rebatiendo el artículo tendencioso publicado en la edición del día de hoy de dicho diario, y con el ruego de que le dé publicidad a la carta que en copia se le adjunta.

Agradeciendo vivamente que nos complazca en esta petición, quedamos muy atentamente de usted y seguros servidores, **Comité Pro Zona Franca.—Rosy Salomón, Juan Candelario, L. M. López, E. F. Marcet, José Antonio Hernández, Joaquín López, Santiago Griñán, José González.**

Matanzas, Mayo 21 de 1934.

Sr. Director del periódico «Ahora», Habana.

Señor: Toda vez que el artículo intitulado «El Puerto Libre y no la Zona Franca es que beneficiaría a la ciudad de los dos Ríos», publicado en ese periódico en el día de hoy en primera página no aparece sucripto por persona alguna, le rogamos nos comunique quién suministró los antecedentes completamente erróneos en que descansa y se sirva rectificar debidamente dicha información, porque ni la Cámara de Comercio, ni el Centro de Detallistas, ni el Club Rotario, ni los Gremios Obreros, ni absolutamente cualesquiera otras organizaciones sociales o algunos de los habitantes de Matanzas, estamos dispuestos a permitir que para obstruccionar el establecimiento de la Zona Franca en esta ciudad, se sorprenda a la opinión pública, con informaciones falsas que si en este caso no están pagadas por los capitales extranjeros opuestos a dicha Zona Franca, así tendría que pensarse.

Sepa usted que la Zona Franca se implantará ahora exclusivamente en terrenos, ferrocarriles, muelles y almacenes propiedad del Estado cubano, que en los artículos 23 y 24 del proyecto redactado se regula la tasación de las propiedades de cubanos o extranjeros que posiblemente tendrán que incluirse en dicha Zona más adelante, para que tal tasación se lleve a efecto desde este momento prohibiéndose en caso de expropiación que se tome en cuenta el aumento de valor que adquieran los referidos terrenos, y debemos significarle que el proyecto no es reproducción de alguno anterior en la época machadista, al parecer muy conocido del informante de ustedes, siendo absolutamente cierto que quien tal afirme lo hace erróneamente o es un cobarde que procede de mala fe para evitar que a Matanzas le concedan la Zona Franca.

Por otra parte, se han hecho múltiples copias del proyecto de decreto ley que se pide y se le ha remitido no sólo a cada uno de los Secretarios del Despacho sin omitir al Presidente de la República, sino además a distintas corporaciones o entidades llamadas a emitir opinión consciente sobre este asunto.

La persona que informó a ustedes todas estas cosas seguramente sabe que ningún país con sistema arancelario proteccionista, puede establecer en sus poblaciones litorales Puertos Libres en la forma histórica y ya abolida de las ciudades hanseáticas, porque las mermas del fisco impiden tan pueril y simplista régimen económico que únicamente los ignorantes en estas cuestiones pueden defender de buena fe y esa persona, sea quien fuere, está procediendo mal con el periódico «Ahora», al sorprenderlo con informaciones que sabe Dios a qué propósito responden.

Muchas gracias por la atención que usted nos presta, y dispuestos a ofrecerles cuantos antecedentes necesiten para conocer bien este asunto, quedamos muy afectuosamente sus seguros servidores, **Comité Pro Zona Franca.—Antonio López,** Logia Libertad; **Santiago Griñán,** Gremio de Estibadores y Jornaleros; **José Antonio Hernández,** Corporación de Prácticos; **José González,** Artes Gráficas; **E. F. Marcet,** Ingenieros de Arquitectos; **Laureano López,** Cía. Impresora S. A.; **Rosy Salomón,** Sección Femenina; **Joaquín López,** Centro de Detallistas; **Juan Candelario,** Club Rotario; **L. M. López y Cía.**

Armonías

(Por GUSTAVO E. URRUTIA)

EN UNA ENUMERACION de los beneficios y quebrantos ocasionados por la República a los afrocubanos, en los treinta y dos años de independencia, publiqué el 20 de mayo último las siguientes palabras:

«El propio pseudoegoismo de raza —que en realidad es una aberración económica —ha excluído prácticamente de las diversas posiciones ejecutivas de Cuba a los negros. Desde esos cargos se ejerce un control burocratico cuyos beneficios con el tiempo se han ido mermando al afrocubano hasta el punto de que, aun en este triunfo de la Revolución, se incurre en el error de excluir de la burocracia a los mismos negros revolucionarios.»

En estos dos últimos días me han visitado representaciones de distintas esferas de la raza negra, para confirmar estos conceptos y reiterar su disgusto por el desplazamiento sistematizado y efectivo que vienen sufriendo los afrocubanos en los diversos departamentos de la Administración Pública.

También se me habla del peligro que significa para el Magisterio la suspensión de su inamovilidad, y aducen mis visitantes que si precisa depurarlo, el método legal y equitativo es el de la formación de expediente en cada caso.

Sabido es que en nuestro Magisterio brilla por su probidad y competencia un número notable de educadores afrocubanos. Los negros y muchos blancos exentos de prejuicios raciales presienten—dada la experiencia de estos tiempos—que los maestros de color serán eliminados de las escuelas públicas de igual modo que los otros empleados de esa raza van desapareciendo de las nóminas oficiales

Escribo con el propósito de llamar la atención del Dr. Mañach, Secretario de Educación, del Consejo de Secretarios por lo que viene ocurriendo en las otras Secretarías, y del Honorable Presidente de la República por el perjuicio que esta eliminación de empleados y funcionarios negros irrogan a la política de integración nacional en que ha empeñado su palabra de patriota y gobernante.

Por otra parte y desde el punto de vista del desempleo, debe ponerse todo empeño en no hacer más miserable y desesperada la situación del afrocubano. Es cosa de alta economía y alta política, ya que los negros constituyen la tercera parte de nuestra población. Los males y los bienes deben ser repartidos proporcionalmente para poder conseguir un mejoramiento de vida totalitario que no se obtendrá fomentando el bienestar de un grupo a expensas de otro.

El negro es un miembro vital, pero anemiado de nuestra sociedad y, lejos de aniquilarlo, debe cuidársele acaso con mayor solicitud que a los demás si se aspira a restituir al cuerpo social una salud perfecta.

OCUPADA UNA MAQUINA DE ESCRIBIR QUE FUE ROBADA

Detéctives de la Policía Técnica ocuparon en Tejadillo 27, domicilio de Emilio Berne García, una de las cinco máquinas de escribir sustraídas hace pocos días de las oficinas del almacén de víveres de Mestre y Machado, sito en San Ignacio 6, esquina a Empedrado. Manifestó Berne que la máquina la había comprado, en la cantidad de 7 pesos, a un sujeto que dijo nombrarse Gregorio Sánchez, cuyas demás generales ignora.

Los subalternos del Jefe de dicha Policía, Sr. Cayetano Fraga, continúan practicando investigaciones para dar con el paradero del Sánchez y con el de las demás máquinas.

Cancelación de audiencias de M. Sáenz

El Secretario de Hacienda quiere dedicar el tiempo a estudiar el presupuesto

El Secretario de Hacienda, doctor Joaquín Martínez Sáenz, nos rogó ayer, hiciéramos llegar a conocimiento de todas las personas que han solicitado audiencia, que todas las concedidas han sido canceladas y que por ahora no recibirá visita de ninguna clase, pues desea dedicar el poco tiempo que tiene, para el estudio del presupuesto general de la República, año fiscal 1934-1935 que ha de comenzar el día primero de julio próximo.

NOMBRADO EL DR. LEO CANO

Por Decreto Presidencial a propuesta del Secretario de Hacienda ha sido nombrado el Dr. Leonardo Cano, Sub Tesorero de la República. El Dr. Cano, distinguido amigo y compañero en la prensa, es el Director de la hora de radio «El Fantasma Verde», órgano oficial del ramal 42 de la agrupación «ABC».

Investigación del caso del Sr. Gallardo

La Secretaría de Gobernación ordena averiguar lo ocurrido a dicho español en Manzanillo

Amplia investigación ha ordenado el Secretario de Gobernación, Ingeniero Carlos M. de la Rionda, respecto al caso del ciudadano español Manuel Gallardo, arrestado en la ciudad de Manzanillo por la Policía Municipal de allí cuando prestaba declaración en el Juzgado.

Esa investigación se ha producido a virtud del despacho que el Excelentísimo Sr. Don Luciano López Ferrer, Embajador de España en Cuba cursara, por telégrafo, a la Secretaría de Gobernación, y que dice así:

«El ciudadano español Manuel Gallardo fué detenido en Manzanillo por el Jefe de la Policía, en momento que comparecía a declarar al Juzgado por suponerlo comunista. Como dicho español fué atropellado por la Policía anteriormente, y ha de intervenir en la denuncia presentada contra aquella Policía por el Vice Cónsul de España en Manzanillo, es de suponer que dicha detención obedece al deseo de impedir que dicho español lleve a cabo las diligencias oportunas. Así me lo asegura el Cónsul de España en Santiago de Cuba y en su vista ruégole ordene la libertad del injustamente detenido».

DISPOSICIONES SOBRE LA LABOR EN EL DEPARTAMENTO

El Ingeniero Sr. Rionda, Secretario de Gobernación, dictó ayer una resolución por la cual se prohibe a los empleados del Departamento recibir visitas en horas de labores, como también el acceso del público a la Secretaría media hora antes de terminar las Oficinas, que son de ocho de la mañana a una de la tarde.

También dispone la citada resolución que los empleados, incluyendo los Jefes de Negociados, firmen el libro de entrada antes de las ocho y media de la mañana y que se de cuenta de la falta de asistencia de aquéllos.

HORAS DE VISITA AL SECRETARIO

Ha dispuesto también el señor Rionda que las entrevistas con él sean los lunes, miércoles y viernes, de diez a doce de la mañana; para ello se habilitará el Salón de Actos, contiguo a su despacho, como salón de espera. Los visitantes no podrán dirigirse a los Departamentos sino al Conserje de la Secretaría, en solicitud del asunto que los lleva.

Dispuso, igualmente, que los automóviles oficiales que penetren en el garage de la Secretaría sean, solamente, los del Secretario, el Subsecretario y el Jefe de la Policía Técnica.

Todas dichas disposiciones, como se comprenderá, tienden a proporcionar el que el Departamento pueda desenvolverse normalmente, evitándose interrupciones y rindiéndose el máximum de trabajo y de servicio público.

Confirmada la pena de muerte a Gilberto Leal

Mató a su padrasto. El Supremo considera bien impuesta la pena. El autor tiene dieciocho años

La Sala de lo Criminal del Tribunal Supremo, con la ponencia del Dr. Francisco Llaca Argudín ha confirmado el fallo de la Audiencia de Santa Clara, que impuso la pena de muerte al joven de diez y ocho años de edad, Gilberto Leal Diegos, como autor del asesinato de su padrasto José Abraham González, apreciando en el delito la cualificativa de alevosía y la agravante de uso de arma prohibida. Formularon voto particular los Magistrados Dres. Ricardo R. Duval y Angel Alberto Giraudy, sosteniendo que no debió apreciarse la agravante expresada y que Leal Diegos, debe ser condenado a cadena perpetua.

Declaró probado el Tribunal del juicia,—la Audiencia villareña—, que el procesado vivía en el domicilio de Abraham, su padrasto, situado en Cienfuegos y sostuvo con él una acalorada discusión en la tarde del 6 de octubre del pasado año, con motivo del pago de unos jornales, sin que por el momento llegaran a otras consecuencias por la oportuna intervención de otras personas. Así las cosas, y llegadas las horas de la noche del citado día, se acostó Abraham, completamente desnudo, en un cuarto de su residencia y cuando Leal Diegos consideró que ya aquel se encontraba dormido, como en efecto así era, penetró sigilosamente en el cuarto dormitorio y encontrándolo dormido lo agredió haciendo uso de un cuchillo de punta que portaba, sin que fuera razón de su oficio y que ha sido ocupado, produciéndole una herida penetrante con fractura de las costillas en la región costal derecha, dándose inmediatamente a la fuga el agresor, a consecuencia de cuya herida falleció Abraham a los pocos momentos, no habiéndose demostrado, con las pruebas practicadas, ni la premeditación de Leal Diegos ni la legitima defensa del mismo.

NO HIZO DECLARACIONES SOBRE EL PODER JUDICIAL EL DOCTOR L. DORTICOS

El doctor Dorticós nos ha hecho las siguientes breves declaraciones, en relación con unas declaraciones que se le atribuyen:

«Tengo interés en aclarar que no he hecho declaraciones de ninguna clase, relacionadas con el Poder Judicial».

TAMBIEN PROPONEN CREAR UNA FUENTE DE INGRESOS EN FAVOR DE LOS DESOCUPADOS

Entregaron ayer dos proyectos de decreto al Secretario de Hacienda en un almuerzo que le ofrecieron en el H. Nacional. Consiste la fuente de ingresos en una emisión de sellos

Ayer se celebró un almuerzo en el Hotel Nacional, al cual asistieron el Secretario y el Subsecretario de Hacienda y el Director de Rentas e Impuestos de la Secretaría de Hacienda, invitados por una comisión del Comité Conjunto de Corporaciones Económicas, integrado por los señores Rafael Palacios (presidente); Antonio Antón, (vicepresidente primero); Marcelino Santamaria (tesorero), y los señores Tomás Gutiérrez Alea y el Dr. Alfredo O. Ceberio.

La Comisión hizo entrega al señor Secretario de Hacienda de dos proyectos. El primero contiene:

1º—Derogando los siguientes impuestos:

Impuesto de consumo sobre café, establecido por la Ley de 22 de enero de 1932.

Impuesto de consumo sobre aceites y grasas, establecido por la Ley de 22 de enero de 1932.

Impuesto de consumo sobre grasas animales, establecido por la Ley de 22 de enero de 1932, y puesto en vigor por el Decreto Presidencial No. 217 de 10 de febrero de 1932.

Impuesto de consumo sobre harinas de trigo, establecido por la Ley de 29 de julio de 1932.

Impuesto de consumo sobre el azúcar, establecido por la Ley de 29 de julio de 1932.

Impuesto de consumo sobre sal, establecido por la Ley de 29 de julio de 1932.

Impuesto de consumo sobre el polvo o la harina de semillas oleaginosas, establecido por la Ley de 9 de agosto de 1932.

Impuesto de consumo sobre chocolate, establecido por la Ley de 9 de agosto de 1932.

Impuesto de consumo sobre el jabón, establecido por la Ley de 9 de agosto de 1932.

Impuesto de consumo sobre confecciones de tejidos de punto de media de algodón, de obra sencilla o costura ordinaria, establecido en la Ley de 9 de agosto de 1932.

Impuesto de consumo sobre las confecciones de tejidos de punto de media de algodón, de doble costura u obra fina, establecido por la Ley de 9 de agosto de 1932.

Impuesto de consumo sobre las confecciones de punto de media de seda, establecido en la Ley de 9 de agosto de 1932.

Impuesto de consumo sobre las confecciones de rayón o seda artificial tejido de punto de media, establecido por la Ley de 9 de agosto de 1932.

Impuesto de consumo sobre la mantequilla, establecido por la Ley de 9 de agosto de 1932.

Impuesto de consumo sobre el queso, establecido por la Ley de 9 de agosto de 1932.

Impuesto sobre las hojas de afeitar, establecido por la Ley de 9 de agosto de 1932.

Impuesto de consumo sobre el jamón ahumado, establecido por la Ley de 9 de agosto de 1932.

Impuesto de consumo sobre el arroz, establecido por la Ley de 22 de enero de 1932, y modificado por la Ley de 11 de agosto de 1932.

Impuesto suntuario, establecido por la Ley de 29 de enero de 1931, en su Capítulo Décimo, y modificado por la Ley de 22 de enero de 1932.

Impuesto sobre espectáculos, establecido por la Ley de 29 de enero de 1931, y modificado por la Ley de 23 de septiembre de 1932.

Impuesto de dos y medio por ciento sobre ventas a plazos, creado por el artículo XVI de la Ley de 6 de julio de 1928.

Aumento de derechos arancelarios sobre arroz, establecido en la Ley de 22 de enero de 1932.

Impuesto sobre compras establecido por los artículos III y IV de la Ley de 27 de enero de 1927.

El Artículo XIII del Capítulo VI de la Ley de 29 de enero de 1931, únicamente en cuanto se refiere a la preferencia dl Estado en relación con el impuesto del 1½%.

Y el impuesto sobre mensajes a que se refiere el último párrafo del apartado 5º de la tarifa cuarta del artículo III, capítulo sexto de la Ley de 29 de enero de 1931, que fué adicionado a dicha Ley por el artículo I de la Ley de 23 de septiembre de 1932.

Y sustituyéndolos con un aumento el impuesto sobre ventas y entradas brutas al cinco por ciento con dos incidencias solamente.

El otro proyecto se refiere a la creación de un «Patronato Pro-Desocupados»; cuya fuente de ingresos consistirá en un sello de correos de un centavo, «pro-desocupados», para la correspondencia al Interior, y un recargo reintegrable «pro-desocupados» de diez por ciento sobre los impuestos interiores de carácter constantemente periódico y no accidental.

Ambos proyectos, estrechamente ligados, de manera que no pueda implantarse el uno sin el otro.

Con el segundo proyecto el Estado podrá disponer de fondos necesarios para proceder a la resolución del problema de carácter más urgente que existe en Cuba y que consiste en poder proporcionar trabajo durante dos años al número considerable de desocupados que hay.

El almuerzo se desenvolvió dentro de la mayor cordialidad y el señor Secretario de Hacienda ofreció a la Comisión del «Comité Conjunto de Corporaciones Económicas», proceder a un rápido estudio de ambos proyectos para formular criterio sobre los mismos.

El proyecto que se refiere a la creación del «Patronato Pro-Desocupados», dice así:

ARTICULO I.—Se crea el «Patronato Pro-Desocupados», el cual será integrado por las siguientes personas:

El Secretario de Hacienda, El Secretario de Obras Públicas, El Secretario de Sanidad y Beneficencia, El Secretario del Trabajo, El Alcalde de la Habana, y personas, las cuáles serán nombradas por el Consejo de Secretarios, en la formas siguiente:

3 del seno del Comité Conjunto de Corporaciones Económicas, 1 del seno del Colegio de Abogados, 1 del seno de la Asociación de Ingenieros, 1 lel seno de la Asociación de Arquitectos, 1 del seno del Colegio Médico, 1 del seno de la Cámara Nacional de la Propiedad, 1 del seno de la Asociación Nacional de Hacendados, 1 del seno de la Asociación Nacional de Colonos, 1 del seno del Club Rotario de la Habana.

Esos cargos se ejercerán a título honorífico.

Los Secretarios antes mencionados y el Alcalde de la Habana podrán hacerse representar, cuando lo estimen conveniente, por funcionarios de sus respectivas Secretarías y Municipio.

ARTICULO II.—«El Patronato Pro Desocupados» tendrá 1 Presidente, 1 Primer Vice-presidente, 1 Segundo Vice-presidente, y 1 Secretario.

Será Presidente del Patronato el Secretario de Hacienda. Los demás cargos se eligirán por mayoría de votos, debiendo recaer las designaciones en miembros que no sean funcionarios del Estado.

Los acuerdos del Patronato se tomarán por mayoría de votos, constituyendo quorum para sus Juntas la asistencia de siete de sus miembros.

ARTICULO III.—El «Patronato Pro-Desocupados» administratrá los fondos procedentes de las fuentes de ingresos que más adelante se relacionan; redactará su propio Reglamento y nombrará libremente los empleados que sean estrictamente indispensables para su funcionamiento.

ARTICULO IV.—Se crea el sello «Pro-Desocupados», de la denominación de un centavo, cuyo uso será obligatorio en la correspondencia postal del Interior de la República, sin cuyo franqueo las oficinas de Correos no darán curso a dicha correspondencia.

El uso obligatorio del sello «Pro-Desocupados» comenzará a regir el próximo día 1º de julio de 1934 y terminará, automáticamente, el día primero de julio de 1936, o antes, si las circunstancias lo aconsejaren y así lo acordare el Congreso de la República.

La emisión de sellos »Pro-Desocupados» se efectuará sobrecargando sellos del Timbre Nacional de 2, 5 o 10 centavos, con la siguiente leyenda:

CORREOS «PRO-DESOCUPADOS» UN CENTAVO

ARTICULO V.—El producto de la venta de los sellos «Pro-Desocupados», será ingresado diariamente en la Tesorería General de la República, llevándose a una cuenta que se denominará «Fondos Pro-Desocupados». Esos fondos no podrán afectarse más que a los fines que en el presente Decreto-Ley se mencionan, mediante libramientos, firmados por el Presidente, y el Tesorero del Patronato, e intervenidos por el Secretario de Hacienda.

ARTICULO VI.—Se crea un recargo reintegrable «Pro-Desocupados», de 10% sobre el monto de los impuestos interiores de carácter periódico, y no accidental, que, por todos conceptos, paguen los contribuyentes al Estado.

El recargo reintegrable «Pro-Desocupados», que por el presente Artículos se crea comenzará a regir el próximo día 1º de julio de 1934, aplicándose a los impuestos que tengan plazo de vencimiento posterior a dicha fecha y dejará de subsistir, automáticamente, el primero de julio de 1936, o antes, si las circunstancias lo aconsejaren y así lo acordare el Congreso de la República.

ARTICULO VII.—Las oficinas recaudadoras del Estado expedirán cartas de pago separadas por los recargos reintegrables «Pro-Desocupados». Esas cartas de pago serán transferibles y negociables.

ARTICULO VIII.—El Estado admitirá las cartas de pago a que se refiere el Artícuo VII procedente, como si fueran disero efectivo, en pago de impuestos, de carácter interior, de todas clases, en la forma siguiente:

Las expedidas de de 1934 a 30 de junio de 1935, en pago de impuestos que venzan en el ejercicio fiscal de 1936-1937, y en los tres ejercicios fiscales siguientes, por cuartas partes; correspondiendo una cuarta parte a cada año, en el mismo mes en que pagó el recargo, y por concepto de la misma clase de impuesto.

Las expedidas de primero de julio de 1935 a 30 de junio de 1936, en pago de impuestos que venzan en el ejercicio fiscal de 1937 a 1938, y en los tres ejercicios fiscales siguientes en idéntica forma que la relacionada con el párrafo anterior.

ARTICULO IX.—La recaudación por concepto del recargo reintegrable «Pro-Desocupados» será ingresada en la Tesorería General de la República, llevándose a la cuenta mencionada en el Artículo V del presente Decreto-Ley, con sujeción a lo estatuído en dicho Artículo V.

ARTICULO X.—Los fondos «Pro-Desocupados» se dedicarán a los fines consiguientes:

En un 75%, por lo menos, a obras de utilidad pública, con exclusión de las de ornato, que se acuerden en Consejo de Secretarios, a propuesta del Patronato, y debiendo darse cuenta al mismo de las respectivas inversiones.

El resto en auxilios a los desocupados más menesterosos, y especialmente a mujeres y niños, en la forma que libremente acuerde el Patronato, después de oídos el Secretario de Sanidad y Beneficencia y el del Trabajo.

El Patronato «Pro-Desocupados» deberá rendir cuentas mensualmente al Secretario de Hacienda, de las operaciones realizadas, debiendo publicarse los informes respectivos en las Gacetas Oficial de la República.

ARTICULO XI.—Este Decreto-Ley comenzará a regir desde su publicación en la Gaceta Oficial de la República.

ARTICULO XII.—Se derogan las siguientes Leyes:

Ley de (la que creó el carnet para extranjeros y la que la modificó).

Ley de (la que impuso la deducción de 1% para el fondo de indigentes).

Igualmente se derogan todas las Leyes, Decretos, Ordenes y Disposiciones que se opongan al cumplimiento de este Decreto-Ley.

POR TANTO: Mando que se cumpla y ejecute el presente Decreto-Ley en todas sus partes.

Dado en el Palacio de la Presidencia, en la Habana, a los

Fumigarán los periódicos que procedan de E.U

Y se prohibirá la importación de «periódicos de devolución». Los antecedentes del Dr. Capó

Se estudia por los altos funcionarios de la Secretaría de Sanidad el fumigar debidamente el papel periódico impreso. que se importa de los Estados Unidos, al igual que se viene haciendo con todo lo que sea tejido que procede del extranjero. Estiman las autoridades que con esa medida se destruirían los microbios y bacterias que pudiera traer el referido papel, que a veces procede de países donde existen enfermedades infecto contagiosas, ya que dichos periódicos son recogidos en lugares públicos y pasan por distintas manos antes de llegar a la del comprador.

Esta medida obedece a una solicitud hecha por el Sub-Secretario de Hacienda, doctor Guardiola, interesando copia de la disposición dictada por Sanidad prohibiendo el uso de papeles de periódicos impresos para envolver mercancías, pues se pretende importar de los Estados Unidos de NorteAmérica los llamados periódicos de devolución».

LOS PROBLEMAS LECHEROS

A propuesta del doctor Verdeja, firmó ayer el Jefe del Estado un Decreto nombrando a los doctores Rafaél Lorié, Director de Sanidad; Fermín Martínez Fraga, Comisionado Nacional; Aurelio Ituarte, Jefe Local de la Habana; Juan Alemán, Inspector de Bancos, Empresas y Sociedades, y el señor León Primelles, Jefe del Negociado de Comercio de la Secretaría de Agricultura, los dos últimos para que integren la Comisión que debe estudiar los conflictos existentes entre las distintas empresas dedicadas a la producción, transporte y venta de leche cruda.

LA VENTA DE PRODUCTOS PARA USO ANIMAL

Se le informó ayer al doctor Etchegoyen que el Decreto-Presidencial 664 que trata sobre la venta de vacunas para uso de animales domésticos, se refiere también a las vacunas elaboradas con gérmenes muertos y otras substancias protectoras inofensivas en su manipulación, no especificando en el mismo nada más que los Laboratorios de productos biológicos para uso veterinario y las farmacias y droguerías no podrán expender vacunas y virus de esa índole, sino por prescripción facultativa.

LOS ANTECEDENTES DEL DR. CAPO

A petición de la Cancillería, la Secretaría de Sanidad ha informado que el doctor Oscar Capó y Jiménez de Cisneros, que ha sido designado Delegado de Cuba al 45o. Congreso del Instituto Sanitario de Bristol, Inglaterra, nació el año de 1909, graduado de la Universidad de la Habana y de la de Bruselas, Bélgica, como Médico y Especialista de Garganta, Nariz y Oídos, de la Clínica de Mons. Bélgicas. Además, el doctor Capó ha sido invitado por el Gobierno de Venezuela, para donde embarcará en breve, para ejercer en unos cursos de su especialidad. El doctor Capó representó a Cuba, en marzo último, en la Conferencia del Canmer celebrada en París, Francia.

La modificacion del Reglamento de leche de vaca

Las becas a los niños pobres son para colegios cubanos. El reconocmiento de los viciosos

Los martes y viernes, de siete a nueve de la mañana, en las oficinas del Negociado del Abasto de Leche, Infanta y Crucero del Ferrocarril de Marianao, se reune la Comisión Nacional encargada de la revisión del actual Reglamento, bajo la presidencia del Comisionado, doctor Fermín Martínez Fraga, quien nos rogó ayer lo hiciéramos público para conocimiento de cuantos están interesados en la industria, los cuales pueden visitarlo personalmente o enviarle por escrito su criterio sobre la materia.

LAS BECAS A NIÑOS POBRES

Sin negar por ello de que sea Católico, el doctor Adan Galarreta, Director de Beneficencia, declaró ayer a los periodistas que no ofrece las becas a los niños menesterosos en colegios religiosos exclusivamente, sino en colegios cubanos.

EL EXAMEN DE LOS NARCOMANOS

Con vista de la disposición dictada por la Dirección de Sanidad de que dos médicos del Servicio de Cuarentenas procedan a examinar a los presuntos narcómanos, el doctor Hugo Roberts, Jefe de aquel Servicio, informó ayer carecía de médicos para dicha función, recomendando el procedimiento anterior, esto es, que los examinen el Jefe Local de Sanidad y un Médico Municipal.

TRES CONTRABANDISTAS HAN SIDO DETENIDOS Y HERIDO UNO DE ELLOS POR UN AGENTE

Dos individuos a los que se hace figurar como miembros de la directiva de una entidad obrera, presentaron al Fiscal una denuncia por falsedad contra el autor de aquel hecho

En «Cayo Cruz», próximo al litoral de Regla fueron arrestados en la mañana de ayer, Segundo Castelló y Figueroa, de 36 años, vecino de Cespedes y Días Benitéz; José Ramón Sánchez Sánchez, de 20 años de Aranguren 115 y a Augusto Berra Blanco, de 23 años, con domicilio en Céspedes 126, en el pueblo ultramarino de Regla.

La detención la llevaron a cabo Edelmiro Hernádez, jefe de la vigilancia de la Aduana y el Inspector Miguel Alvarez Colatón, cunando sorprendieron a dichos individuos tripulando dos cachuchas, en la cual conducían a tierra dos sacos conteniendo cigarros americanos, que trataban de introducir sin abonar los derechos de arancel.

Los acusados habían sacado los sacos del vapor «Morro Castle», surto en puerto y al ser sorprendidos por los agentes de la autiridad aduanal se dieron a la fuga introduéndose en «Cayo Cruz».

Para proceder a la detención de los citados contrabandistas tuvieron necesidad los agentes de la Aduana de hacerles varios disparos, uno de cuyos proyectiles alcanzó a Castelló en la muñeca de la mano derecha, siendo asistido en el Primer Centro de Socorros.

Presentados los acusados ante el Juez de Instrucción de la Sección Primera, ordenó el ingreso en el Vivac de Castelló, Sánchez y Berra dsiponiendo al mismo tiempo la libertad del Jefe de la Vigilancia de la Habana, señor Hernández que estaba acusado de un delito de disparo y lesiones a Castelló.

HURTO UNA MAQUINA DE ESCRIBIR

José Fuentes Salazar, vecino de Obispo 72, dió cuenta a la policía que de su domicilio le habían sustraído una máquina de escribir, que aprecia en la suma de $120.

TENTATIVA DE ROBO

En la casa Cristo 8, fué detenido Manuel Martínez González, vecino de San Miguel 216, por haber sido sorprendido pro el sereno número 111 cuando trataba de robar durante la madrugada anterior. Eu acusado fué remitido al Vivac.

INFRACCION DEL CODIGO POSTAL

Flora Chong Sánchez, de 33 años de edad, vecina de Blanco 337, acusó ante el Juez correccional de la Sección Segunda de un delito de vejación, a Cipriano Gil Pérez y José Puentes, vecino de Galiano 11, siendo absueltos por el juez doctor Enrique Llansó.

Como en el juicio la señora Chong mostró varios anónimos en la que se la insulta y calumnia el Juzgado se inhibío del conocimiento de este delito, a favor del Juez de Instrucción de la Sección Segunda, a fin de que incoe causa por infracción del Código Postal contra los acusados ya mencionados.

FALSEDAD DE DOCUMENTOS PRIVADO

Antonio Rodríguez Pizarro, vecino de Rodríguez 24, y Elías Noriega Almirall, de Oficio 19, por medio de un escrito que remitieron al Fiscal de la Audiencia de la Habana, acusaron a Miguel Collazo Quintana por un delito de falsedad en documentos privado.

Hacen constar los denunciantes que ellos trabajan en el vapor «Julián Alonso», y se han enterado de que Miguel Collazo Quintana ha presentado en la Secretaría del Trabajo una solicitu de inscripción del Sindicato de Tripulantes Cubanos de Cabotage», donde figuran ellos como pertenecientes a la Directiva y firmando la comunicación cosa que es absolutamente falsa.

OCUPACION DE BOMBAS DE AGUA

Miembros de la Policía Técnica arrestaron a Juan Muñiz, vecino de Oficio 187, porque en la esquina de Reina y San Nicolás, asaltó y robó un reloj con su cadena, a José Bacallao Bacallao. El detenido ingresó en el Vivac.

El Subinspector Virgilio Castillo, con agentes técnicos a sus órdenes, práctico un registro en Aguila 40, ocupándole a José Molinet Rodríguez, vecino de Bernaza 57, una bomba de elevar agua, que le fué sustraída a Norberto García Gómez.

PROCESADOS

Por distintos jueces fueron ayer procesados, Adolfo Jap, con mil pesos d efianza, por daño a la salud pública; Federico Labiada Cortina y Tomás Rodríguez Fernández, por robo, con fianza de 2,000 pesos cada uno.

CAMAGUEY HONRA LA MEMORIA DEL DR. J. ORTIZ CANO

Regresaron ayer a la Habana, los doctores Félix Hurtado e Ignacio Calvo, los cuales, en representación de la Federación Médica de Cuba, asistieron en la ciudad de Camagüey a la velada fúnebre celebrada en memoria del doctor Julio Ortíz Cano, Tesorero que fué de aquel organismo médico. El acto resultó una verdadera demostración de condolencia y exponente de afecto al ilustre médico desaparecido.

En representación del Círculo Médico de Cuba fué a Camagüey el doctor Francisco Hernández, concurriendo la casi totalidad de los médicos residentes en la provincia, y distinguidos elementos de la sociedad.

El doctor Rodríguez Barahona hizo el panegírico del doctor Ortíz Cano, refiriéndose a los méritos indiscutibles del caballeroso profesional desaparecido.

Del acto celebrado dieron cuenta al Comité Ejecutivo de la Federación los doctores Hurtado y Calvo.

SESION EXTRAORDINARIA DEL COLEGIO MEDICO

A las cinco de la tarde de hoy celebrará junta general ordinaria el Colegio Médico de la Habana, en su edificio social San Lázaro 62 altos, con el propósito de tratar sobre la vida de la institución durante el último año, así como para conocer de la renuncia presentada por su Presidente el doctor Ernesto R. de Aragón y otros miembros de la Directiva. La impresión que existe entre la clase médica habanera es la de no aceptarle la renuncia a los que la han presentado.

La sesión se celebrará con cualquier número de asociados.

EN LA SESION DEL VIERNES EL CONSEJO MODIFICARA LA LEY DEL 50 POR CIENTO

Posiblemente, en la sesión del Consejo de Secretarios del próximo viernes, presentará el Secretario del Trabajo el proyecto de Decreto-Ley modificando la actual Ley de Nacionalización del Trabajo, más conocida por Ley del Cincuenta por Ciento.

Según se nos informó por el propio doctor Suárez —confirmando la información publicada por el DIARIO DE LA MARINA hace varios días— se fija el cincuenta por ciento de todos los empleos, a excepción de los del Estado, Provincia y Municipio, para los nativos; el treinta por ciento para los naturalizados, que según las estadísticas es sólo del 12 por ciento, por cuyo motivo se cubrirán las vacantes con nativos, haciendo un total de un 68 por ciento; y el veinte por ciento, restante, para los extranjeros residentes.

En el proyecto de Decreto-Ley se hace una excepción de los últimos durante el período de zafra, cuando no haya suficiente número de nativos que puedan desempeñar las labores de la misma.

El Mercado del Polvorin no va a ser cerrado

El Secretario de Sanidad, dijo que no hay motivos para que dicho Mercado sea clausurado

Anoche en Palacio, al terminarse el Consejo de Secretarios, el doctor Santiago Verdeja, Secretario de Sanidad, habló con los periodistas.

Les manifestó que no es cierta la noticia de haberse dictado por la Jefatura Local de Sanidad de la Habana, la clausura del mercado de El Polvorín.

Sólo se han ordenado obras en aquel edificio, cuya realización, no obligan a clausurarlo.

Añadió que muy pronto enviará a la Secretaría de Hacienda el anteproyecto de Presupuesto de su Departamento, que asciende a más de cuatro millones de pesos.

Luego se refirió a su próximo viaje a Guantánamo, el que realizará el viernes.

El bjeto de su viaje es inspeccionar las obras sanitarias que se están verificando en aquella ciudad.

Pide el fiscal 14 años para un policía técnico

Mató a tiros a un individuo en la Cuban Telephone. Declarado firme un fallo de la Audiencia

A las diez de la mañana del 31 de marzo, último fué abatido a balazos por el ex-detéctive de la Policía Técnica de Gobernación, Virgilio Montero Moretón, el ciudadano Juan Antonio Rodríguez, al que hizo cuatro disparos, alcanzándolo con dos produciéndole otras tantas heridas de las que falleció.

Y ayer el Fiscal de la Audiencia de la Habana formuló sus conclusiones provisionales en el proceso que se instruye por ese hecho. El representante de ese Ministerio califica los hechos de homicidio, sin circunstancias modificativa alguna de su responsabilidad criminal y pide se castigue a Montero con la pena de catorce años, ocho meses y un día de reclusión temporal y que indemnice a los herederos de la víctima en $5,000.00. Hace constar el Fiscal que se deconocen los motivos origen de la tragedia

SE ABSTUVO EL DOCTOR ARAGON

Compareció ayer ante el Juez Especial doctor Juan Manuel Valdés Anciano, el doctor Ernesto Aragón, para ser instruído de los cargos que le resultan en el proceso que se le sigue a él y a los doctores, Santiago Verdeja, Secretario de Sanidad y Reynaldo Márquez, por la cuestión personal que tuvieron dichos caballeros y que terminó en el duelo que sostuvo el doctor Verdeja con los doctores Aragón y Márquez.

El doctor Aragón se abstuvo de hacer manifestaciones, acogiéndose al derecho que la Ley le concede.

FIRME EL FALLO ABSOLUTORIO

Ha declarado la Sala Tercera de lo Criminal firme el fallo dictado en el proceso seguido a José Medina García, por el homicidio de Alfonso Gutiérrez Hernández, el 24 de diciembre en Pocito y Delicias, y en el que aplicó el Tribunal a dicho procesado la eximente de legítima defensa, conforme a lo pedido por el doctor Fernando Busto, su defensor. Medina García ostento numerosos tatuajes, entre ellos uno que expresa «El vulgo dice que yo soy un lobo»

M.E.C.D. 2016

SUPRIMIDOS POR DECRETO LOS IMPUESTOS DE CONSUMO, DE ESPECTACULOS Y SUNTUARIOS

"Hijas de Galicia" expone a las entidades obreras las causas del conflicto actual

Deja bien sentado que, lejos de oponerse a la unión de sus empleados a cualquier sindicato, la ve con gusto y explica las causas internas de la suspensión de unos empleados

La separación de algunos empleados del sanatorio de «Hijas de Galicia» ha originado enérgicas protestas de la Confederación Nacional Obrera y varios sindicatos. Por tal motivo, el secretario de dicha sociedad, señor José Castro, les ha dirigido el siguiente escrito aclaratorio:

«En Junta Directiva celebrada el día 5 de los corrientes, se conoció de las bases presentadas por el Sindicato de Empleados de «Hijas de Galicia», suscritas por un Delegado de la Confederación Nacional Obrera y el representante de la Sección Sindical Hijas de Galicia. También se dió lectura a un escrito que suscribían la mayoría de los empleados de esta Sociedad, en donde exponían su deseo de constituír un Sindicato libre, exigiendo se reconociera en principio.

«La Junta Directiva, visto que el sentir de la mayoría de los empleados era constituír un Sindicato libre no ha tenido inconveniente en prestarles su aprobación a los demás empleados, pues vería con satisfacción que todos continuaran unidos como hasta la fecha, en bien de ellos mismos y de esta Institución.

«Debo sobre este particular hacerle presente, que la Junta Directiva se ha basado única y exclusivamente en el democrático principio de que el sentir de la mayoría de los empleados debía tener preferencia sobre el de una reducida minoría, pues no hacerlo así, sería precisamente lo anti-democrático, ya que nadie mejor que ellos mismos (los empleados) saben lo que les conviene, y la Junta Directiva no podía bajo ningún concepto incurrir en el grave delito de imponerles que supeditaran su criterio al de una minoría—que equivocada, o nó—(eso a la Sociedad no le interesa) pensaba distinto que ellos.

«De acuerdo con lo expuesto, esta Secretaría no tiene inconveniente en poner a disposición de ustedes, las nóminas de empleados, para que comprobado el número de ellos y mediante la presentación del escrito elevado a la Junta de Gobierno para la constitución de un Sindicato libre puedan ustedes comprobar el número de firmas que lo respaldan y si ésto no fuera suficiente, hay todavía un medio mucho más seguro e infalible para efectuar esta comprobación, cual es el de consultar la opinión de cada uno de los empleados de esta Sociedad.

«En este estado de cosas, y dedicadas varias comisiones a buscar una solución armónica que uniera a todos los empleados en un solo Sindicato, (no importaba a la Junta Directiva el carácter del mismo con tal de que a él pertenecieran la mayoría de los empleados) comenzaron a producirse diversas quejas de asociadas recluídas en la Casa de Salud contra las sirvientas que las atendían. En estas quejas presentadas por escrito y que han sido debidamente comprobadas se acusaba a los empleados arriba citados de que no las atendían como debieran hacerlo, llegaban en algunos casos a mortificarlas haciendo campaña abierta en los diversos pabellones en contra de la Junta Directiva. Ante el desorden que por este motivo empezaba a imperar en la Casa de Salud y, ante el temor de que se agravara la situación, en perjuicio de las asociadas allí recluídas ajenas por completo a los problemas de los empleados, el señor Administador se ha visto obligado a dejar suspensos temporalmente a esos empleados, a reserva de incoar el oportuno expediente a cada uno de ellos.

«Esta es la historia de lis hechos, que interesa grandemente a esta Sociedad que ustedes conozcan y sobre todo hacer constar a ustedes que la Junta Directiva jamás se ha opuesto ni se opondrá a que sus empleados se asocien para la defensa de sus intereses y prueba de ello es que no ha tenido inconveniente en atender la petición que con ese motivo le han hecho la mayoría de los empleados.

Aprovechamos esta oportunidad para ofrecer a usted el testimonio de mi consideración más distinguida.

HIJAS DE GALICIA.
José Castro.
SECRETARIO.»

Columna Editorial

Hay que atender por igual las necesidades de los pueblos

Es evidente que los gobiernos nacionales, y lo mismo puede decirse respecto a los provinciales, han observado una injusta, y por ello irritante, política de preferencias con los pueblos.

Según convenía a los intereses personales de quienes ocupaban el Poder, así fueron de numerosas y a la par de dispendiosas, las obras públicas—muchas de ellas supérfluas—realizadas en determinadas poblaciones y sus zonas, mientras otras alcanzaban escasos beneficios o ninguno, a pesar de clamar por mejoras absolutamente necesarias.

No hace falta significar que el favoritismo llegó al colmo de lo imaginable en la época de la dictadura, durante la cual, como toda arbitrariedad era posible, bastaba la simpatía del dictador, o de cualquiera que gozara de su gracia, para que se concediese a un pueblo lo que deseaba y aun lo que no había solicitado, del mismo modo que se omitía hacer lo más mínimo, por vía de castigo, en aquellos donde predominaban los elementos hostiles al régimen.

La política de preferencias a que han estado sujetas las obras públicas, con miras electorales o de otras clases, explica demandas como las producidas hace poco por una Comisión de elementos representativos de Sagua, que vino a gestionar cerca del Presidente Provisional, entre otras cosas de vital mportancia para la localidad, la reparación de la carretera de aquel pueblo a Cifuentes y prolongación de la de Santo Domingo, hasta entroncar con la Central, o como las peticiones que a su vez acaba de formular al propio Presidente otra comisión de Morón, apoyadas también en razones por demás justas.

El término municipal de Morón, es uno de los de mayor extensión de Cuba—tiene de superficie 2.800 kilómetros cuadrados, aproximadamente—y posee tierras magníficas, aptas para diversos cultivos;pero las más exuberantes, en gran parte, están inexplotadas, y por lo tanto carentes de valor, a causa del aislamiento de algunos barrios donde podía abundar el trabajo y la producción agro-pecuaria, si dispusieran de vías de comunicación para el fácil transporte de los frutos que en ellos es dable cosechar. La situación que esto crea a toda la comarca resulta más aflictiva porque mucha de la riqueza producida se escapa por el crucero «Quesada», que entronca con la carretera Central, sin dejar beneficio comercial alguno a Morón, y si en cambio, a otras localidades.

De ahí que aquel pueblo, en cuyo término municipal hay por cierto establecidos seis ingenios importantes, sienta los efectos de la depresión más abrumadoramente de lo que debiera sentirlos dada la extraordinaria feracidad de sus tierras, por lo cual y atendiendo a la legítima defensa de sus intereses, ha pedido, por medio de sus voceros, al Gobierno, la construcción de una carretera que parta de Cunagua, pasando por Violeta, Patria, Morón, Ranchuelo, Falla y Tamarindo, con ramales de Morón al Central del mismo nombre, y de Chambas a un tramo comprendido entre Falla y Tamarindo. Esta obra pública, requerida con urgencia, sería ampliada después con otra carretera que partiendo de Jaronú, pasase por Esmeralda hasta Violeta, donde enlazaría con la del proyecto inicial y otra de Ciego al Central Moron y del Puerto—que también reclaman tener—a Punta Alegre.

Se pide, como se ve, el enlace de ingenios y otros centros de producción, existentes o en potencia, con la cabecera del término municipal, y, además, según queda indicado más arriba, un puerto de servicio público, para las facilidades de la comarca en el comercio exterior, alegándose, entre otras razones justificativas, la de existir hoy únicamente el de Nuevitas, en la costa norte de la Provincia, y que el subpuerto sólo sirve intereses privados. El Comité formado para lo que queda expuesto, por las clases representativas de Morón, espera, con justo motivo, ser complacido en todo esto, en vista de la buena acogida que dispensó el Presidente Provisional de la República a los comisionados que vinieron a solicitarlo, y no hay para qué decir que a nosotros nos complacería mucho que fueran rápidamente atendidos con sentido de equidad, las evidentes necesidades de ese y cuantos pueblos se hallan ansiosos de mejoramiento. Esta es una de las cosas en que más cuidado debe poner siempre cualquier Gobierno, porque del uniforme progreso y bienestar de las poblaciones depende el esplendor y también la tranquilidad de la República.

EL SR. LEOPOLDO CASAS

En el vapor California, que arribó ayer a nuestra rada, regresó de su viaje anual de vacaciones el señor Leopoldo Casas, Administradr General del National City Bank.

En el recorrido que realizara alrededor del mundo, lo acompañó su hija, la distinguida señorita Lidia Casas.

A los muelles acudió a recibirles un grupo numeroso de sus amistades y de elementos representativos de la banca, entre los que se encontraba el señor José Calixto Suárez, que lo sustituyó en su alto cargo durante el tiempo que estuvo ausente.

UN FALLO DE LA SALA CIVIL CONTRA E. SARRA

La Sala de lo Civil de la Audiencia de la Habana, acaba de resolver un interesante asunto en materia de resolución de contrato de arrendamiento y de indemnización de daños y perjuicios, en un juicio en cobro de pesos que promovió el droguista Ernesto Sarrá y Hernández, contra la conocida firma de esta plaza A. Valcarce y Cía.

De acuerdo con la tesis mantenida por el doctor Bernardo Rodríguez y Sánchez, se declara sin lugar la resolución del señor Sarrá sobre indemnización de daños y perjuicios, que se hizo ascender a la suma de 1.200 pesos y se reduce la reclamación por rentas a la suma de 170 pesos.

Ex empleados de Sagua piden se les pague

Por medio del DIARIO hacen ver la precaria situación que les causa la demora

Sagua la Grande, mayo 21 de 1934.
Sr. Director del DIARIO DE LA MARINA.
Habana.
Muy señor nuestro:

Animado por el calor con que ese importante diario ha tomado siempre todo lo que se relacione con la defensa de los empleados públicos, nos hemos decidido a hacerle las presentes líneas, a fín de ver si por ellas podemos, los que fuímos empleados del pasado Censo en la oficina de esta localidad, alcanzar alguna atención de la Secretaría de Hacienda, en relación al pago de nuestros haberes atrasados.

Como quiera que la buena atención y las sabias medidas puestas en práctica por el competente y justiciero Hon. Secretario de Hacienda, le está permitiendo abonar los haberes atrasados a los fieles servidores de la República, y especialmente a los exempleados, nosotros en calidad de tales, aspiramos a que dicha Secretaría nos pague, a los doce abajo firmantes, la insignificante cantidad de unos Mil Quinientos Pesos a que asciende el total de la deuda que la República tiene contraída con nosotros.

Creemos que no hay en la isla exempleados que estén más necesitados que nosotros, pués todos estamos sin trabajo, siendo más apremiante nuestra situación a causa de ser esta villa el pueblo de Cuba que más hondamente ha sentido la actual crisis económica; pueblo sin industria ni agricultura, con un comercio arruinado y donde la atención oficial ha sido completmente nula.

Por todo lo cual nos dirigimos a Ud. suplicándole dé una voz en su importante diario, a los jefes de la finanzas cubana, a fín de ver si por ella podemos ser atendidos en nuestra justa reclamación.

Con gracias anticipadas por la atención que preste a las anteriores líneas, quedamos de usted muy atetntamente,

Miguel Munárriz, Luís M. Véliz, José L. Castellanos, Arturo Concepción, Medardo Mederos, Jaime Guardiola, Pedro Labarrera, Virgilio Martínez, Juan A. Menéndez, Berta Pinto, Brígida Carrera y Ceferina Madrazo.

Trujillo negó que mandara matar a Suárez

Señalado para mañana el juicio del proceso contra el ex Sgto. Castro, por delito de cohecho

El ex Comandante del Ejército Nacional y Jefe de la Policía Secreta durante el gobierno de Machado, Santiago Trujillo Martínez, fué conducido ayer, debidamente custodiado, ante el Juez Especial del Tribunal Nacional de Sanciones, Dr. Juan Francisco Torres Tomás, para hacer sus descargos en el proceso que se le sigue a él y al ex Vigilante de la Policía José Luis Figueredo por tentativa de asesinato del Dr. Miguel Suárez Fernández, joven letrado de esta capital e hijo del Secretario del Trabajo.

Trujillo negó la acusación y manifestó en el curso de su declaración que mal podía él haber ordenado el asesinato del Dr. Suárez, con el que lo unían lazos de amistad.

PROCESO CONTRA EL EX SARGENTO CASTRO

Rafael Castro, el ex Sargento de la Sección de Expertos que ha sido ya juzgado por el Tribunal Provincial de Sanciones en el proceso por el asesinato de los hermanos José Antonio y Solano Valdés Daussá y absuelto, y al que se sigue proceso, también, por los crímenes en el Castillo de Atarés, imputándosele el asesinato del Vigilante de la Policía Nacional Daniel Buttari, será juzgado mañana por dicho Tribunal, por el delito de cohecho, consistente en haber exigido cantidades de dinero a diversos comerciantes de esta Capital, entre ellos Maximino Santa Olaya, Rafael Pérez, Federico Corvo, Vicente Zulandre, y Benjamín Cano.

Fue aprobado el presupuesto de la Policia Nac.

Un vigilante de primera ganará noventa pesos. Se ha acordado suprimir algunos descuentos

Ayer fué aprobado por el Jefe de la Policía Nacional, el nuevo presupuesto por el cual se regirá la policía, acordado por la Comisión designada al efecto.

El Vgte. de segunda ganará 80 pesos, el de primera 90; el Sargento 100 pesos; el Teniente 125 pesos; el Capitán 150 pesos y el Inspector 175 pesos.

Verificados los descuentos indispensables como son el cinco por ciento para el retiro y el peso para el auxilio inmediato, entonces los vigilantes percibirán 75 pesos, los de primera 85 y así sucesivamente.

En los nuevos presupuestos, se ha acordado el no descontar para otras atenciones como hasta ahora se venía verificando.

Con respecto a los empleados, los de clase cuarta han sido equiparados en sus sueldos a los vigilantes de segunda y los de Clase quinta al de los vigilantes de primera.

Estos sueldos comenzarán a surtir sus efectos en el nuevo presupuesto.

UNA BOMBA EN LA VIBORA

En la esquina de San José y Remedios, en Jesús del Monte, estalló esta madrugada una bomba, ocasionando algunos daños en el tendido y poste del alumbrado público situado en aquel lugar. También ocasionó algunos desperfectos en las residencias inmediatas a dicho lugar.

A consecuencia de dichos daños quedaron a oscuras los barrios de la Víbora, Jesús del Monte, Luyanó y Arroyo Naranjo, siendo restablecido el servicio en breve tiempo.

El capitán Sánchez, al mando de la Duodécima estación, ha comenzado las oportunas investigaciones.

EL PRINCIPE HEREDERO DE SUECIA SE LESIONO

ESTOCOLMO, Suecia, mayo 22. (AP.) — El Príncipe heredero Gustavo Adolfo se dislocó hoy un hombro al caerse de un caballo.

Ocurrió el percance cuando el Príncipe realizaba prácticas de salto, preparándose para tomar parte en el torneo militar que se celebrará en Londres en junio próximo.

El heredero del trono ingresó en un hospital.

LAS EXPORTACIONES DE CARBON AMERICANO A CUBA

WASHINGTON, mayo 22. (AP.)— El departamento de Comercio informa que los Estados Unidos vendieron carbón por la suma de $568.606 a Cuba en 1933 contra $848.560 en 1932.

Segúu H. S. Tewkesbury, agregado comercial, existen razones para creer que el carbón americano recuperará su posición dominante en el mercado cubano este año.

REMEMBER

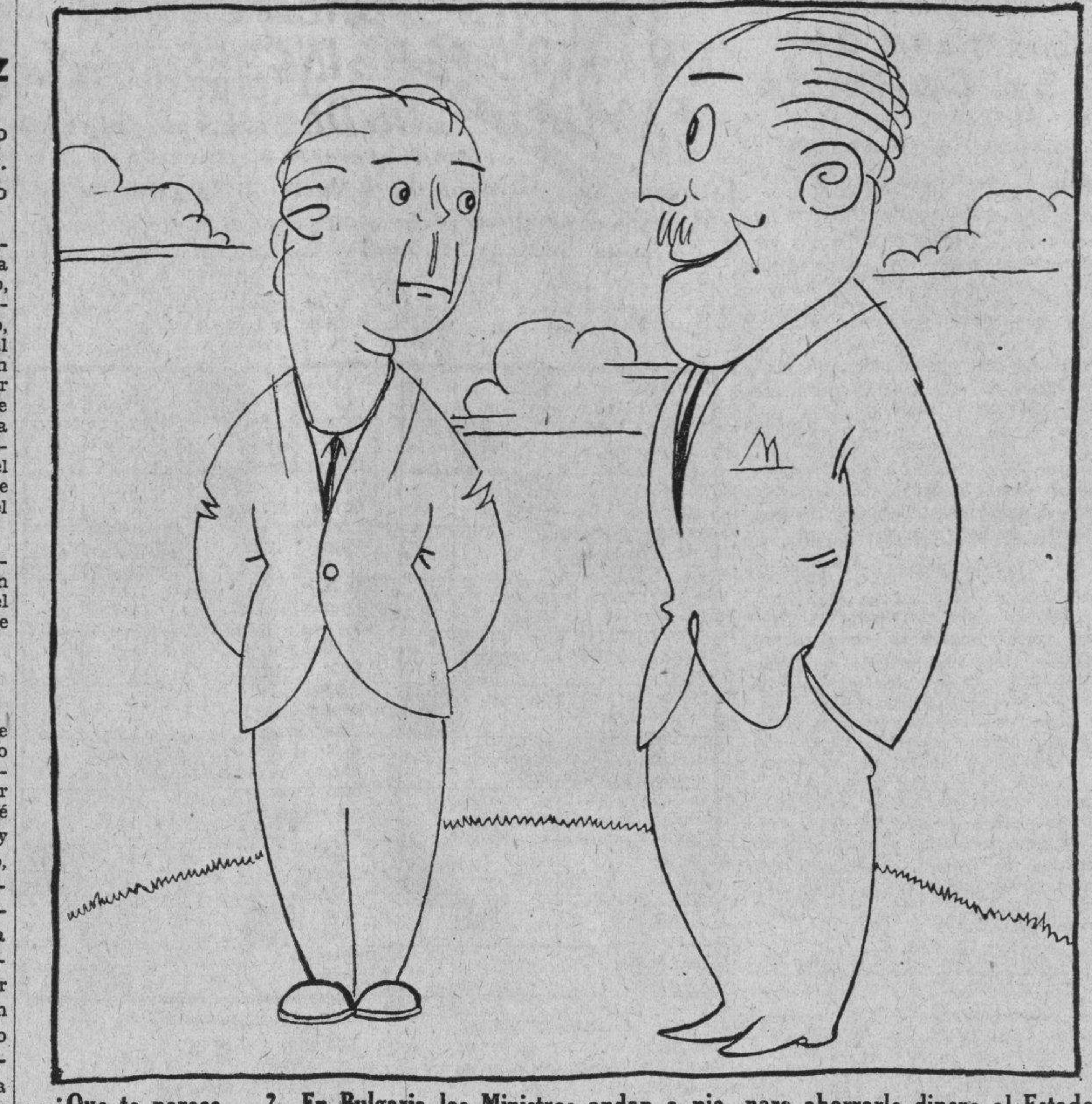

—¿Que te parece...? En Bulgaria los Ministros andan a pie para ahorrarle dinero al Estado.
—¿A pie?... ¡tú verás que eso les sale a los búlgaros por un ojo de la cara!

LOS CABALLEROS DE COLON EXPRESAN SU GRATITUD AL «DIARIO DE LA MARINA»

MAYO 17 de 1934.—Sr. D. Nicolás Rivero, Conde del Rivero, Presidente del DIARIO DE LA MARINA, La Habana.

Muy señor mío: Cumplo gustoso el acuerdo de la 12ª Convención de Estado de los Caballeros de Colón, celebrada los días 12 y 13 del presente mes en la ciudad de Cienfuegos, comunicándole por medio de la presente la gratitud de la Convención hacia la Empresa del DIARIO DE LA MARINA, por sus innumerables atenciones para con nuestra Orden, y hacia su Presidente, por su deferencia al asistir a los actos de la Convención.

De usted con la mayor consideración, **José A. Pérez Valdés**, Secretario de Estado.

SOLES Y ARGUDIN

Se entrevistaron con el Presidente, sobre asuntos particulares, los señores Paulino Soles y Jacinto Argudín.

Colocaron una potente bomba en una botica

Un indigente vió a quien la puso y a quien le dió fuego, y lo participó a la Policía

LA farmacia «Mercy S. A.», situada en Aguila No. 134, entre Maloja y Estrella, que regentea el doctor Castro Valera, fué esta madrugada dinamitada por una potente bomba, que al estallar, destrozó por completo toda la estantería y parte del laboratorio, así como cuantas mercancías había en aquellas. Los daños fueron apreciados en la suma de 6.000 pesos, estando asegurada la botica en la cantidad d e mil quinientos pesos.

La máquina infernal fué colocada junto a la puerta, donde dormía un sujeto nombrado Juan Leira, de 54 años de edad, que carece de domicilio.

Manifestó a la policía Leira, que estando durmiendo como tiene por costumbre, en los portales donde está instalada la botica, se presentó un individuo en mangas de camisa, joven, quien llevaba un paquete que colocó a guisa de almohada.

Agregó que entre él y el desconocido, sostuvieron unas palabras debido a que el declarante le dijo que allí no podía dormir, marchándose entonces el desconocido, dejando el paquete. Minutos después hizo acto de presencia otro sujeto, joven, como de 18 años, mal vestido, el que encendiendo un fósforo lo acercó al bulto, retirándose acto seguido.

Entonces quedó completamente solo, sin darle importancia a lo sucedido, haciendo minutos después explosión la bomba, que milagrosamente no le causó lesiones.

A consecuencia de la fuerza expansiva de la máquina infernal, sufrieron daños de gran consideración en las vidrieras y cristales de las lucetas, los establecimientos «La Segunda Iberia», de Aguila 219; «La Iberia», peletería de Aguila 215; en el 213, corsetería «Trianón»; 213-A, relojería «El Aguila»; «La Horma Grande»; peletería que está contígua a la relojería; en el 128, sombrerería «El Castor»; en el 221, sedería «La Casa Suárez»; «El Iris», ropa para caballeros, de Monte y Aguila; en Aguila 136, fonda «Las Cuatro Perlas».

El capitán Lombana, al mando de la Cuarta Estación, inició las actuaciones, sin que le tomara declaración a los perjudicados, porque éstos no se encontraban en sus respectivos establecimientos.

El doctor Castro Valera expuso que desconocía quiénes pudieran ser los autores del atentado, así como los motivos que para ello tuvieran.

El Presidente de la República intervendrá en las compañías para obligar a cumplir la ley

Podrá nombrar delegados suyos. Votado un crédito de 24,000 pesos para continuar las obras de Santa Cruz del Sur. Otro crédito para enviar una delegación de educadores a Chile

AL terminarse el Consejo del Gabinete, celebrado anoche, el doctor Santovenia, Secretario de la Presidencia, hizo entrega a los repórters de Palacio de la siguiente nota:

Se acordó nombrar Abogado Fiscal de la Audiencia de la Habana a Francisco Carbonell y Chacón, actual Magistrado de la Audiencia de Pinar del Río.

TRATADO DE EXTRADICION

Fué aprobado el Tratado de Extradición entre la República de Cuba y la República de Colombia, firmado el 2 de julio de 1932.

DELEGACION CUBANA A CHILE

A propuesta del Secretario de Educación se acordó conceder un crédito de 1.500 pesos para sufragar el costo de envío de una delegación cubana a la Conferencia Inter-Americana de Educación que se celebrará en Chile este año.

EL CONSEJO SUPERIOR DE EDUCACION

También propuso el mismo Secretario y fué aprobado el procedimiento a seguir para la representación de las instituciones docentes en el Consejo Superior de Educación, cuando no hubiere en dichas instituciones personas que reúnan los requisitos establecidos por el Decreto-Ley número 185 que creó dicho Consejo.

INTERVENDRA EL PRESIDENTE LAS EMPRESAS Y LAS COMPAÑIAS

El Secretario del Trabajo propuso y el Consejo aprobó, un proyecto de Decreto Ley por el cual, para hacer cumplir las resoluciones de la Secretaría del Trabajo, el Presidente de la República, cuando lo creyere necesario, podrá intervenir las empresas, compañías, entidades o negocios afectados por dichas resoluciones, mediante el nombramiento de delegados suyos a ese objeto.

24.000 PESOS PARA SANTA CRUZ DEL SUR

Se aprobó un proyecto de Decreto-Ley por el cual se autoriza al Secretario de Hacienda para que, con cargo a la cuenta especial «Beneficios de la Acuñación de la Plata», ponga a disposición de la Secretaría de Obras Públicas, para la continuación de los trabajos relativos a la reconstrucción del pueblo de Santa Cruz del Sur, los 24.000 pesos solicitados con cargo al reintegro efectuado, según recibo del Tesorero General número 41.996, efectuándose para ello los traspasos y operaciones que sean procedentes.

100.000 PESOS PARA EL FONDO DEL RETIRO CIVIL

Se aprobó un proyecto de Decreto-Ley por el cual se autoriza al Secretario de Hacienda para que pueda tomar de las recaudaciones de las rentas públicas del actual año fiscal, la cantidad de 100.000 pesos y se ingrese la misma al Fondo del Retiro Civil, para que, unida a la cantidad disponible en dicho fondo, se pueda comenzar el pago de las jubilaciones correspondientes al mes de abril de 1934 en la forma y cuantía que así lo disponga la Secretaría de Hacienda.

DE LA LEY ORGANICA DEL RETIRO MILITAR

El Secretario de Defensa Nacional propuso y se acordó, un proyecto de Decreto Ley por el cual se deja sin efecto, a partir del primero de abril de 1934, el artículo 14 de la Ley Orgánica del Retiro Militar.

PARA LA UNIVERSIDAD

El Consejo acordó que una suma igual a la que en los Presupuestos vigentes figura como Presupuesto del Hospital Calixto García, pase en los presupuestos próximos como adicional del de la Universidad de La Habana, cantidad que pasará directamente de la Secretaría de Hacienda a dicho centro docente.

AUMENTO DE LA PLANTILLA DEL SUPREMO

El Secretario de Justicia propuso y el Consejo acordó:

1º—Un proyecto de Decreto-Ley por el cual se adicona el artículo 1 del Decreto-Ley número 56 de 7 de marzo de 1934, relativo a la derogación del apartado b) del artículo 275 del Código Notarial.

2º—Un proyecto de Decreto-Ley por el cual se apropia la cantidad de $2.000.00 para reforzar la consignación que existe en el **Capítulo XII**, artículo único, del vigente presupuesto fijo del Poder Judicial, para el pago de dos mensualidades a los herederos de los funcionarios, auxiliares y subalternos que hubiesen fallecido en servicio activo.

3º—Un proyecto de Decreto-Ley por el cual se aumenta la plantilla del personal auxiliar y subalterno del Tribunal Supremo.

4º—Un proyecto de Decreto-Ley por el cual se facilitan a los funcionarios judiciales ascendidos o trasladados en la reorganización del Poder Judicial efectuada, boletas de pasajes para los mismos y sus famialiares, y se concede un crédito para el traslado de muebles y enseres de su pertencia.

5º—Un proyecto de Decreto-Ley por el cual se autoriza al Secretario de Justicia y al Presidente de la Audiencia de La Habana para la adquisición de material de escritorio, libros, máquinas de escribir y mobiliario para la Sala Segunda de lo Civil y de lo Contencioso-Administrativo de la Audiencia de La Habana, sin el requisito previo de la subasta.

6º—Un proyecto de Decreto-Ley por el cual se pone en vigor la Ley de 19 de junio de 1929, que dividió el Juzgado Municipal de la ciudad de Camagüey en dos Juzgados de Segunda Clase.

Dadas órdenes para pagar a los cesantes

Se situaron ayer los fondos para varios departamentos. El Tratado continúa en estudio

En la Secretaría de Hacienda fueron situadas en el día de ayer, las siguientes órdenes de adelanto para el pago de empleados cesantes: Poder Judicial, $4.671.47; Pagaduría Central de Obras Públicas, $725.96; Secretaría de Comunicaciones, 7 mil 241 pesos con 89; Estado Mayor del Ejército, $2.061.22; Pagos a ex alistados del Ejército, $8.742.67; Empleados de la Secretaría de Hacienda, $11.791.92; Hospitales de la Dirección de Beneficencia, $2.623.23; Pagaduría Central de Hacienda, 2 mil 120 pesos con 43; Aduana de la Habana, 3.652 pesos con 62; y Zona Fiscal de Oriente 728 pesos.

EL TRATADO COMERCIAL

Los estudios del nuevo Tratado Comercial con los Estados Unidos de Norteamérica, continúan desenvolviéndose con gran actividad. Ya se han recibido las contraproposiciones hechas por Cuba. Para fines de la semana entrante se espera queden determinadas cuáles han de ser las modificaciones arancelarias que se introducirán en el Tratado, en beneficio de las relaciones comerciales entre ambos países.

EL BUSTO DE BOLIVAR

Se están haciendo gestiones nuevamente en Palacio para trasladar el busto de Bolívar, que se encuentra en el rellano de la escalera de honor, para la calzada de la Reina.

Se condonan los recargos y las penalidades pero se continúa el procedimiento contra adeudos

La mantequilla, el queso, las navajas de afeitar, los tejidos y conservas hechos en el país no pagarán impuesto. Anoche fué aprobado el citado decreto en Consejo de Secretarios

CARLOS MENDIETA Y MONTEFUR, PRESIDENTE PROVISIONAL DE LA REPUBLICA,

POR CUANTO: En la revisión que se viene haciendo por la Secretaría de Hacienda de los Impuestos establecidos en los últimos tiempos anteriores al 12 de agosto de 1933, muchos de los cuales fueron creados con carácter provisional o de emergencia y que en la práctica se ha demostrado no solamente que son en extremo odiosos a los contribuyentes, sino que tampoco han llenado el fín que se tuvo como argumento para implantarlos; y entre dichos Impuestos se encuentran, principalmente, los llamados de «Consumo», alguno de los cuales solamente han producido fricciones entre el Fisco y los contribuyentes.

POR CUANTO: Siguiendo la práctica que desde su inicio se ha impuesto este Gobierno y ha venido manteniendo, de mejoramiento, en todos los órdenes, tanto de los intereses del Estado, como de los industriales y comerciantes y a cuantos de manera directa afecten en el orden económico, y, buscando además, la forma de ir simplificando el sistema tributario de la Nación, sin perjuicio de las modificaciones o cambios radicales que en futuro próximo puedan llevarse a efecto.

POR CUANTO: Como medida de protección inmediata a algunos de los productos manufacturados en el País y otros que también necesitan mayores facilidades para su mejor desenvolvimiento y sin que su derogación afecte grandemente a los ingresos necesarios al Estado para solventar sus compromisos.

POR CUANTO: Los impuestos llamados de «Espectáculos» y de «Consumos Suntuarios», también resultan de difícil fiscalización produciendo además contínuas dificultades con los contribuyentes, cosa que este Gobierno quiere siempre tratar de evitar en lo posible.

POR CUANTO: El Gobierno espera que estas medidas y cualquiera otra que pudiera tomarse en el futuro, en este orden, traerán como consecuencia la mayor cooperación de la industria y del comercio, haciendo posible el abaratamiento de muchos productos afectados por los mismos y por tanto el beneficio inmediato al público consumidor y que a ese efecto los contribuyentes se apresuren a liquidar en la mayor brevedad posible todos los adeudos que por esos impuestos tuvieren, evitando con ello trámites y medidas coercitivas para el cobro de dichos adeudos.

POR TANTO: En uso de las facultades que le están conferidas en la Ley Constitucional de la República, el Consejo de Secretarios resuelve dictar el siguiente

DECRETO-LEY NUM

Artículo 1.—Se suprimen los Impuestos establecidos en el Art. XXI de la Ley de 9 de agosto de 1932, en los apartados que a continuación se citan, a cuyo efecto quedan expresamente derogados:

A.—De seis centavos de peso por cada cien kilogramos de polvo o harina de semillas oleaginosas.

B.—De dos centavos de peso por cada libra de chocolate.

D.—De treinta centavos de peso el kilogramo o fracción para las confecciones de tejidos de punto de media de algodón, de obra sencilla o costura ordinaria.

E.—De cuarenta centavos de peso el kilogramo o fracción, para las confecciones de tejidos de punto de media de algodón, de doble costura u obra fina.

F.—De sesenta y cinco centavos de peso el kilogramo o fracción, para las confecciones de rayón o seda artificial tejido de punto de media.

G.—De un veinte por ciento sobre el valor de las confecciones de punto de media de seda.

H.—De tres pesos por cada cien kilogramos de toda clase de mantequilla.

I.—De tres pesos por cada cien kilogramos de todas clases de queso.

J.—De un cuarto de centavo por cada hoja de afeitar fabricada en el país o de fabricación extranjera.

K.—De dos pesos por cada cien kilos a toda clase de jamón ahumado.

Artículo 2.—Se suprime el Impuesto sobre Espectáculos a que se refiere el Capítulo Noveno de la Ley de 29 de enero de 1931, modificado por la Ley de 23 de septiembre de 1932, a cuyo efecto queda derogado expresamente en toda su extensión.

Artículo 3.—Se suprimen los Impuestos sobre Consumo Suntuarios, a que se contrae el Capítulo Décimo de la Ley de 29 de enero de 1931, modificado por la Ley de 22 de enero de 1932, a cuyo efecto queda expresamente derogado dicho Capítulo en toda su extensión.

Artículo 4.—La Administración continuará los procedimientos correspondientes para el cobro de los adeudos devengados y pendientes de pago hasta la fecha de la vigencia de este Decreto-Ley.

Artículo 5.—Se condonan los recargos de todas clases, multas y penalidades por infracciones de los Impuestos que quedan suprimidos, siempre que el principal sea satisfecho por los contribuyentes antes del día primero de julio de 1934.

Artículo 6.—Este Decreto-Ley comenzará a regir desde el día primero de junio de 1934.

Artículo 7.—El Secretario de Hacienda dictará las medidas complementarias que fueren pertinentes para la mejor aplicación de este Decreto-Ley.

POR TANTO: Mando que se cumpla y ejecute el presente Decreto-Ley en todas sus partes.

Dado en el Palacio de la Presidencia, en la Habana, a los días del mes de mayo de mil novecientos treinta y cuatro.

SECRETARIO DE HACIENDA.

Se prohibe la exportación de oro en monedas, barras, joyas ornamentos y artículos de uso

Se reduce el contenido de oro fino de la moneda nacional y quedan sin curso legal las actuales monedas de oro, que serán adquiridas según su peso, por la Scría. de Hacienda

EL Consejo de Secretarios aprobó en su sesión de anoche el Decreto-Ley cuya parte dispositiva reproducimos a continuación:

ARTICULO I.—Se reduce el contenido de oro fino de la unidad monetaria nacional, el peso, el cual tendrá en lo adelante un peso de .9873 gramos con .8886 gramos de oro fino.

ARTICULO II.—El Estado adquirirá el oro metálico que se le ofrezca, cualquiera que sea su forma, por peso a razón de treinta y cinco pesos plata ($35.00) la onza Troy de oro fino, sin otro descuento que el uno por ciento (1%) para gastos de ejecución de este Decreto-Ley cuando se trate de metal de novecientas (900) milésimas y además los que ocasione refinar el metal cuando sea de ley inferior.

ARTICULO III.—El Secretario de Hacienda dispondrá lo conducente a la organización de una oficina para la adquisición de oro, en la Sección de la Moneda, y dictará las disposiciones necesarias para regular la forma y cantidades en que se han de hacer las compras de dicho metal, los análisis y ensayos pertinentes y el pago de los vendedores, que en el caso de monedas de curso legal de la misma ley deberá efectuarse dentro de los tres días siguientes a la entrega.

ARTICULO IV.—Las actuales monedas de oro de cuño nacional o de los Estados Unidos de América no tendrán en lo adelante curso legal, y serán consideradas como lingotes y adquiridas por el Estado por peso al precio fijado en el artículo II de este Decreto-Ley.

ARTICULO V.—Se modifica el artículo V de la Ley de Acuñación de la Moneda Nacional de 29 de octubre de 1914, el cual quedará redactado en la forma siguiente:

«Artículo V: Las monedas de oro del cuño nacional y las de un peso de plata tendrán fuerza liberatorio ilimitada. Las fraccionarias de plata la tendrán en la proporción del ocho por ciento de la cantidad que tenga que pagarse y liberarán totalmente las obligaciones que no excedan de diez pesos. Las monedas divisionarias de níquel tendrán fuerza liberatoria para el pago de toda cantidad que no exceda de un peso.

«Todas las obligaciones pagaderas en dinero, hayan sido o no contraídas con anterioridad a la vigencia de esta Ley podrán ser satisfechas en cualquier moneda de curso legal en la proporción a que se refiere el párrafo anterior».

ARTICULO VI.—Se prohibe la exportación de oro en forma de monedas, barras, lingotes, joyas, ornamentos, artículos de uso o en cualquier otra forma, con la excepción de artículos de uso personal, según se provea en el Reglamento de este Decreto-Ley.

ARTICULO VII.—El que exporte, embarque o intente exportar o embarcar oro contraviniendo la prohibición anterior será castigado con pena de multa no mayor de cinco mil pesos.
mil pesos.

La tenencia de oro en una zona aduanal, en cantidad mayor de cien pesos, se considerará como intento de exportación o embarque.

ARTICULO VIII.—Toda cantidad de oro ocupada o que se ocupare por las autoridades por haber sido objeto de exportación o embarque o intento de exportación o embarque prohibidos, será expropiada por el Estado y remitida para su avalúo y adquisición a la Sección de la Moneda de la Secretaría de Hacienda.

ARTICULO IX.—La multa a que se refiere el artículo VII será impuesta administrativamente por el Secretario de Hacienda dentro de un término no mayor de treinta días de la fecha de la infracción, notificándose al infractor al tiempo de hacérsele entrega del precio del oro expropiado.

Si éste no se conformare con la imposición se hará constar en el acto y se remitirán los antecedentes y pruebas pertinentes, junto con el importe de la multa, al Juez o Tribunal competente a los efectos de determinar la responsabilidad a que haya lugar.

ARTICULO X. — Se derogan los Decretos N. 570 de 21 de abril de 1917 y No. 2788 de 21 de noviembre de 1933 y el número 4o. de la Disposición Quinta del Arancel de Aduanas, puesto en vigor por Decreto Presidencial de 19 de 1927, así como cualesquiera otras disposiciones legales que en alguna forma contradigan o se opongan a lo dispuesto en este Decreto-Ley.

ARTICULO XI.—Este Decreto-Ley comenzará a regir desde su publicación en la Gaceta Oficial de la República.

M.E.C.D. 2016

SE PRACTICA ALTA CIRUGIA EN «CONCEPCION ARENAL»

Es muy interesnate la estadística presentada por el director del sanatorio «Concepción Arenal» a la Directiva de la sociedad «Hijas de Galicia». Por ella vemos que en el pasado mes de abril se efectuaron cuarenta y cinco operaciones de alta cirugía, habiendo practicado 31 el doctor Emilio García Tudurí y 14 el doctor Carlos del Valle,, y todas con éxito notable, como corresponde a la fama de expertos cirujanos que disfrutan esos distinguidos profesionales.

En la estadística que comentamos figuran otros interesantes datos, a los cuales habremos de referirnos, porque ellos demuestran la buena organización que impera en todos los departamentos de esa prestigiosa sociedad de asistencia sanitaria exclusivamente a la mujer.

IMPORTANTES FIRMAS PATROCINAN EL CONC. INDUSTRIAL DEL C. ASTUR

Ya están dándose los toques definitivos para la inauguración del concurso exposición industrial a favor del Centro Asturiano de la Habana, la que será en breve.

Hemos visto algunas de las vitrinas que las principales industrias de Cuba están terminado de hacer para la exposición de sus mercancías y podemos anticipar que la exposición será algo regio, digno del Centro Asturiano y de sus componentes.

Figurarán en la Exposición lo más selecto de la Industria y del Comercio, y todavía existen unos espacios libres para conceder la exclusividad.

Hablando con el Presidente de la Sección de Propaganda y algunos de sus miembros acerca de este concurso, hemos podido conocer que ya son patrocinadores del mismo las siguientes firmas: Crusellas y Cía., La Estrella, Viuda de Humara y Lastra, Banco Asturiano de Ahorros, S. A.; La Casa del Perro, Amado Paz y Cía., Cigarrillos Chaps, Ron Carlos, The English Reserve Ass. Co,, Acumuladores Exide v algunas casas más que contestarán en la presente semana.

La Sección de Propaganda del Centro Asturiano en su deseo de brindarles a los comerciantes e industriales de Cuba la oportunidad de tomar parte en este concurso a varo de Centro Asturiano durante el presente año de 1934, hace presente que faltan los giros de Sombrería, Peletería, Refrigeradores, Cocinas, Licores, excepto Ron.

Todo concursante tendrá durante el año de 1934, la exclusividad de la exposición en lo concerniente a su giro.

Para más detalles relacionados con este concurso pueden ver al Presidente de la Sección de Propaganda en el Centro Asturiano todos los días laborables excepto los sábados de 4 a 5 de la tarde en el edificio social del Centro Asturiano

FARMACIA DROGUERIA DE "JOHNSON" DE TURNO LOS LUNES
Obispo Nº30 TELEFONO-A-2129.

LA MAYOR
35 EDIFICIOS
700 EMPLEADOS
SARRÁ
DROGUERIA
ABIERTA TODOS LOS DIAS
TODA LA NOCHE LOS MARTES
A-8026 A-3641

CONTRA LOS DOLORES
CAFIASPIRINA
BAYER

FARMACIAS

de turno hoy

MIERCOLES

HABANA	
Tenerife y Carmen	M-5121
S. Palma y Trocadero	M-5052
Ayo. Simón Bolívar 107	M-4188
Villegas 33	M-4030
Suárez y Apodaca M-5190	A-7628
Escobar 48	U-6813
Ave. Independencia y Ave. Menocal	U-6308
Zenea y Oquendo	U-6924
Neptuno y Manrique	M-4160
S. José y Gervasio U-6969	U-3030
Avenida de la República y Gral. Aranguren	M-4486
Habana 187	M-4604
Gral. Carrillo 172	U-7077
Bélgica 2, por Dragones	M-4117
Muralla y Mercaderes	A-5413
M. Gómez 246	M-5086
Castillo y S. Rosa	M-4655
Amistad y S. José	A-6663
Cristina 22 y medio	M-4113
San Ignacio y Luz	M-6677
VEDADO	
Calle 12 y 15	F-3339
Calzada 84, entre A y B	F-6271
Calle 23 y G	F-6119
Calle 3 esquina a I	F-6161
VIBORA	
10 de Octubre 695	I-7678
San Francisco y Buenaventura I-7207	I-7518
Milagros y F. Poey	I-7633
JESUS DEL MONTE Y SANTOS SUAREZ	
Rodrigues y Dolores	I-7613
Santos Suárez 10	I-7332
J. Delgado y Lacret	I-7755
LUYANO	
J. Alonso e Infanzón	X-2371
CERRO	
Palatino y Atocha	I-7719
Vista Hermosa 14, esquina a La Rosa	I-7878
Calzada del Cerro 859	I-7486
Agua Dulce 10	

NOTA: Este grupo deberá prestar servicio público todo el día y toda la noche de los domingos, días festivos y Duelo Nacional siguientes: Enero 7; Febrero 18; Abril 1; Mayo 13; Junio 24; Agosto 5; Septiembre 16; Octubre 10; Octubre 28; Diciembre 9 tubre 28; Diciembre 8.

HABANERAS

LA MODA ACTUAL

Maimbocher presenta una exposición muy interesante para mitad de temporada, sugiriendo el advenimiento de una silueta nueva. En la colección hay abrigos entallados y sueltos, de distintos largos, vuelos de corte circular y magníficos ensembles para de noche con largos mantos, que arrastran por tierra, de tul o chiffón, cayendo de los hombros.

Esta casa hace trajes de tarde de más ceremonia bajando el dobladillo hasta el tobillo o el suelo, así como le resta informalidad a los trajes de noche haciéndolos de fino jersey de lana negra. Sus clientes han adoptado gustosas los ensembles para fin de día, que vienen con abrigos, cuyo borde toca el suelo, siendo éstos de seda negra acompañados de un gran sombrero de plumas.

También favorecen sus blusas para de nodhe, que carecen en absoluto de espaldas y tirantes siendo emballenados por delante para asegurar la blusa. La mayoría de las faldas de esta casa muestran un corte circular o acampanado completamente redondo sin caer en los pliegues.

Con su individualidad característica acentúa el busto con fruncidos e incrustaciones que aumentan la amplitud, insertada en forma diagonal a través del frente de la blusa. Las presenta con la parte superior de encaje o tul combinados con ensembles de seda, llevándose para todas las horas del día.

Otros detalles interesantes se han visto en esta colección, en blusas de pálido satín o chiffón acompañando trajes sastres de color oscuro. También llaman la atención los turbantes ceñidos que se usan de noche, adornados de un fleco de plumas de avestruz que sugieren los peinados de la Garbo.

CONSEJOS DE BELLEZA

Una piel bien limpia se conservará lisa y fresca sin envejecer prematuramente

Una mujer que abre los poros de su piel inundándolos diariamente de agua y jabón Mireya sabe que la limpieza es indispensable a la salud y belleza.

La piel donde el sudor y el polvo se acumulan en capas sucesivas, es seca y ardorosa, contribuyendo a las arrugas.

Usando todas las noches el jabón **Mireya** con agua tibia y aplicándose luego la crema de este nombre, se obtendrá un cutis limpio de granos, manchas y arrugas.

Puede adquirirse en todas las principales sederías así como por medio de su distribuidor en el apartado 2183 o por el teléfono X-3209.

DESCUIDOS DE LA MUJER

Es inconcebible que la mujer se descuide envejeciendo prematuramente al llevar algún tiempo de casada. No hay razón cuando ponen el pretexto de los hijos, para que se abandonen, olvidándose de cuidar su cuerpo y su belleza general.

El cultivar la hermosura propia y la personalidad moral e intelectual es un deber conyugal, maternal y social en la mujer. El hombre, por lo regular, aunque tenga más edad que la mujer, aparecerá más fuerte y joven que ella, por eso todas deben matar la inclinación al abandono para hacerse agradable al marido y a los hijos, pues perdidos sus atractivos dejará de encontrar grata su compañía, alejándose de su hogar.

La mujer debe ambicionar siempre ser amada hasta la llegada de la vejez; ser dulce, tierna, fina y graciosa, despreciando noblemente esa holgazanería y esas comodidades que perjudican a la distinción y a la belleza.

Hay que reaccionar y hacer fuerza sobre sí misma para contener toda inclinación al abandono, significando con eso que no despreciamos la opinión de los que nos rodean, no dejándonos arrastrar por la pendiente de la vulgaridad, tendiendo hacia lo alto, ya sea en las cosas de la inteligencia como en las del sentimiento.

ADIOS

Así fué nuestro adiós, sin un suspiro,
Sin una queja, nada
Que revelar pudiera si quedaban
Heridas nuestras almas.

Así fué nuestro adiós, serenamente
A los ojos, sin llanto, nos miramos:
«Adiós» —«Hasta que vuelvas», y de prisa
Las manos estrechamos.

Han pasado los años y no has vuelto,
Quizás te espero en vano.
Todos me creen dichosa, sin embargo
¡Cómo me duele el alma!

Emilia B^tancourt y Agüero.

MENU DEL DIA

Almuerzo	Comida
Melón. Rocío de miel.	Grape fruit.
Huevos en bechamel.	Sopa capuchina.
Pescado en salsa verde.	Pescado a la tártara.
Arroz amarillo con carne de puerco.	Pollo a la Cocotte.
Ensalada de pimientos.	Ensalada de lechuga.
Natilla quemada.	Pan de maíz.

RECETAS DE COCINA

Pan de maíz

Se baten cuatro tazas de azúcar con 8 yemas de huevo, agregándole cuatro tazas de harina de Castilla y cuatro de harina de maíz, alternando con dos tazas de leche, dos de manteca derretida y dos cucharadas de mantequilla, media de bicarbonato y cuatro cucharadas de vino seco, un poco de nuez moscada y por último las claras batidas como para merengue. Todo bien unido se echa en un molde con papel engrasado en mantequilla cocinándose al horno.

M. R. de FONTANILLS.

ASAMBLEA PROGRESISTA

De orden del Sr. Presidente del Partido Progresista de los socios del Centro Asturiano, se cita por este medio a todos los miembros de dicho Partido y sus afiliados o simpatizadores, para que concurran el día 24, a las 9 de la noche, al Edificio de la Asociación de Viajantes, Obrapía 116 altos, para elegir al nueva Ejecutivo del Partido, y hacerle entrega esa misma de los cargos, con el fin de que los mismos puedan iniciar las labores que estimen convenientes.

Se ruega a los progresistas que no dejen de asistir.

Adolfo GARCIA,
Secretario, p. s. r.

MENTHOLATUM
Para Afecciones De La Piel

¡No deje llorar al nene! Aplíquele con abundancia MENTHOLATUM y pronto su cutis tierno y rosado se verá libre de ese irritante sarpullido y de la comezón del pañal. Después del baño conserva la piel suave y tersa.

Innumerables hogares usan MENTHOLATUM como remedio de urgencia para quemaduras, golpes, neuralgias, catarros y afecciones cutáneas, picaduras de insectos etc.

Tres envases: tarros, latas y tubos. Rechace substitutos.

La cura de Helmitol es el método recomendado por la ciencia para prevenir y tratar las enfermedades de los órganos urinarios, pues las Tabletas de Helmitol son de acción suprema contra los dolores de riñones, catarro o irritación de la vejiga, turbiedad de la orina, picor y escozor, cálculos, arenillas, etc.

Si es Bayer es bueno

CRUCIGRAMAS

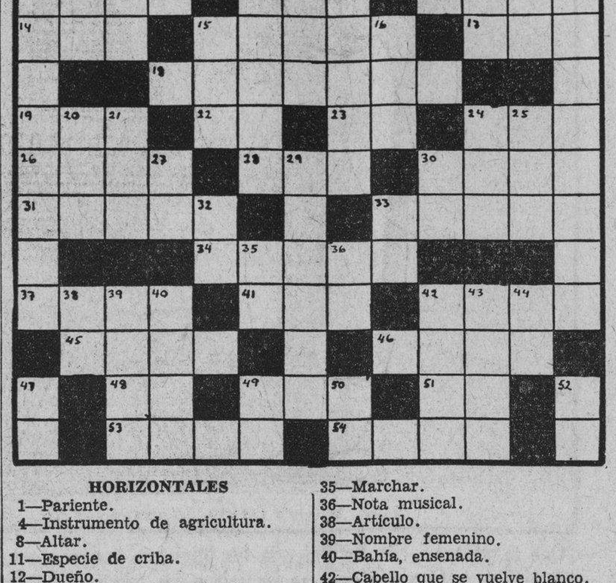

HORIZONTALES

1—Pariente.
4—Instrumento de agricultura.
8—Altar.
11—Especie de criba.
12—Dueño.
13—Coger con la mano.
14—Adverbio de cantidad.
15—Loma aislada que domina un llano.
17—Segunda esposa de Enrique VIII.
18—Explosivo de enorme fuerza destructora y derivado del fenol.
19—Nivel.
22—Terminación de infinitivo.
23—Cede.
24—Terminación de aumentativo.
26—Marcharás.
28—Baile.
30—Pronombre demostrativo (pl.)
31—Composición poética que en la antigüedad gentílica se cantaba en las exequias de una persona.
33—Hijo de Abraham y de Sara.
34—Bebida fermentada que se hace del zumo de las manzanas.
37—Percibir los olores que despiden las cosas.
41—Tiempo del verbo roer.
42—Deciendes.
45—Parte del ave (pl.)
46—Vástago o vara que brota del tallo o tronco principal.
48—Marchad.
49—Conjunto de aguas.
51—En la (antiguo).
53—Pao usado por los taitianos.
54—Segundo califa árabe primo de Mahoma.

VERTICALES

1—Arbol de India y América, con hojas aladas o compuestas de hojuelas pequeñas y flores blancas.
2—Cólera.
3—Vocal (pl.)
5—Ladrón que hurta cosas de poco valor.
6—Quieres, adores.
7—Molusco tropical.
8—Agarradera.
9—Río de Alemania.
10—Especie de adornos caprichosos, (pl.)
15—Reza.
16—Terminación de aumentativo.
20—Tiempo del verbo arar.
21—Apócope de Santo.
24—Hembra del oso.
25—Maroma, en algunas poblaciones de América.
27—Afirmación.
29—Lago de Rusia, que es el mayor de Europa.
30—Existe.
32—Naipe.
33—Diptongo.
35—Marchar.
36—Nota musical.
38—Artículo.
39—Nombre femenino.
40—Bahía, ensenada.
42—Cabello que se vuelve blanco.
43—Querer, adorar.
44—Interjección.
47—Río de Italia.
49—Variante.
50—Voz que se usa repetida para arrullar a los niños.
52—Antes meridiano.

Solución al Crucigrama anterior

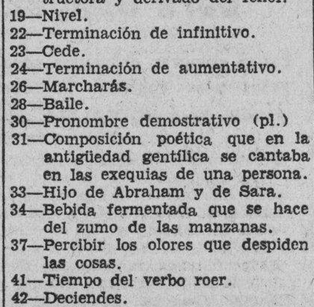

Inventos, Innovaciones y Curiosidades

De los 1.500 cines que hay actualmente en el Japón, menos de 100 son los que exhiben películas extranjeras regularmente.

México expertó 1120 toneladas de plata, valuadas en 42.112.000 pesos, durante el último año, en comparación con las 1264 toneladas, con un valor de 34.947.000, que expertó el año anterior.

COMISION ENCARGADA DE PERPETUAR LA MEMORIA DE CAUDILLO MAXIMO GOMEZ

Ayer se constituyó en el Centro de Veteranos la comisión para perpetuar la memoria del Generalísimo «Máximo Gómez». Hay varias comisiones; y en una de ellas figura nuestro amigo el señor Ignacio Piñar en la comisión de «Gestiones» ante los «poderes públicos».

El señor Piñar acepta con gusto dicha comisión, y le envía a la Comisión las más expresivas gracias y especialmente al laborioso Coronel Dr. Gustavo Pérez Abreu.

SOCIEDADES ESPAÑOLAS

LA SOCIEDAD «JOVELLANOS» PIDE LA UNION DE LOS ALUMNOS DEL CTRO. ASTUR

El activo presidente de la sociedad «Jovellanos», señor Rodríguez, nos envía, con el ruego de que la publiquemos, la siguiente interesante nota que lleva por título «De la sociedad «Jovellanos» a los alumnos del Plantel Jovellanos»:

«Hace diez y siete años un grupo de alumnos fundó la Sociedad «Jovellanos»; desde esa fecha bregó sin cesar por el bienestar del alumnado, procurando siempre marchar al unísono con el profesorado del plantel y evitar toda clase de ingerencia extraña en los problemas del alumnado.

Un grave problema se cierne sobre el plantel y en esta ocasión como en las anteriores, la Sociedad «Jovellanos» está dispuesta a luchar por el bienestar del alumnado, pero antes es necesario que la unión de todos los matriculados sea una realidad innegable.

La ausencia de disciplina no puede tener cauce fijo; una masa unida, atenta a la voz de la razón, no tendría inconveniente alguno en hacerse oír y obtener las ventajas legales en los problemas estudiantiles del plantel «Jovellanos». Es necesario evitar el llegar a un rompimiento entre el alumnado y la Sección de Instrucción; nada se consigue por medio de la violencia; los razonamientos justos son las sendas que conducen a la explanada máxima de la fraternidad».

JUNTAS PARA HOY

CENTRO DE VENDEDORES COMERCIALES: Toma de posesión de la Sección de Cultura, a las ocho y media de la noche, en Barcelona número 6, altos.

CENTRO ASTURIANO: Reunión de las Secciones de Propaganda y Asistencia Sanitaria, a las ocho y media de la noche en el Palacio social.

CLUB SOTO DEL BARCO Y SOCIEDAD DE CASTRILLON: Junta de estas dos sociedades astures, a las ocho y media de la noche, en los salones del Centro Asturiano.

PROGRESO DE LANZOS: Junta General de Elecciones a las ocho y media de la noche, en Amistad 118.

BAILES PROXIMOS

EMPLEADOS DE LA TROPICAL: Baile «Flores de Mayo», en su local social sito en Platino número 7, Cerro.

SALONES DEL CENTRO MONTAÑES: Gran baile en la noche del 27, amenizado por excelentes orquestas.

COMITE CENTRAL ASTUR

En la noche de mañana, a las ocho y media, el Comité Central Asturiano celebrará asamblea extraordinaria con el fin de dar posesión al Comité Ejecutivo electo en la asamblea anterior. Dicho acto se celebrará en el local del Deportivo Asturias, sito en Estrella y Subirana. El secretario ruega a todos los afiliados la más puntual asistencia.

CALIDO HOMENAJE A MAR... RINDIERON LOS ALUMNOS D... «CENTRO DE DEPENDIENTE...

El gesto de las escuelas de la A... ciación de Depedientes del Co... cio y de la propia Asociación, ... ciendo, en la conmemoración de s... muerte, un cálido homenaje al A... tol José Martí, ha sido acogido ... aplauso y satisfacción. Los alum... de las academias de esta Asocia... no olvidarán jamás el programa ... 19 de mayo en que brillantemente ... con emoción se honró al creador ... la patria cubana. La visita y las g... días a la casa-cuna de Martí, el ... bro que como ofrenda de arte ... depositó en su interior, reproduc... en mármol de la página 66 de ... Versos Sencillos, y la participa... que los escolares hubieron de to... en el homenaje hablado por la ... M. C. O., desde el periódico «Patria» quedarán en la memoria de los e... tudiantes aludidos en grato recu... do de un hermoso día de consag... ción al que todo lo dió por la ... bertad de la Isla. Y La Asociación ... Dependientes se anotó con ello ... acierto más, digno de encomio, ... los iniciadores del homenaje a Mar... tí dentro de la Asociación merec... plácemes. Muy satisfecho debe ... llarse el director de la escuela de ... rones, señor Mesa, que con verdad... ra capacidad dirigió el progra... escolar en honor del Apóstol.

MATANCERAS

LOS CABALLEROS CATOLICOS

En sus solemnes fiestas.

Fueron lucidos en extremo los actos diversos que en el día veinte de Mayo, ofreció esta prestigiosa Institución, presidida hoy por Raimundo Urrechaga, nuestro actual Vice-Cónsul de España.

Primero el Te Deum en la Catedral, colmada toda ella, por las familias principalísimas de la población, después la peregrinación a la estatua del Apóstol ante la que habló el Gobernador de la Provincia, el Dr. Agustín Acosta, que pronunció una sentidísima y elocuente oración y después en horas de la noche la iniciación de los nuevos asociados, dejaron sentado una vez más las simpatías públicas que aquí tienen los Caballeros Católicos.

La velada que debió tener efecto en «Sauto», se pospuso para otra fecha, porque dificultades de última hora, impidieron ofrecerla con el programa que se había combinado.

Nuestra enhorabuena a los Caballeros Católicos de Matanzas por el éxito de esa cooperación prestada por ellos, a la celebración en la Atenas, del treinta y dos aniversario de la instauración de la República.

GRAN BAILE

En el Deportivo.

Con la Orquesta Anacaona, el conjunto musical habanero tan celebrado siempre en todas las fiestas de aquella Capital, tiene anunciado un gran baile el próximo día veinte y seis la sociedad que preside el doctor Carlos Valdés Cartaya.

Una invitación selecta numerosísima se ha hecho entre nuestras familias para esa soiree que ha de resultar un éxito más del Deportivo.

Toda Matanzas se dará cita el sábado en los amplios salones de Independencia y Blanchet.

UN TRASLADO

De que dar cuenta.

Para la bonita casa de Zaragoza número cuarenta y dos han trasladado su residencia los esposos Alberto Varela y Coralia Plá.

Por expreso encargo de tan estimado matrimonio pláceme ofrecer su nuevo domicilio a sus numerosas amistades.

Exitos grandísimos desea el Cronista a los esposos Varela-Plá en su nuevo domicilio.

HUBERTO GONZALEZ

En viaje de regreso.

Sale el domingo de Trenton, donde acaba de terminar sus estudios en una de las más importantes Academias americanas, el simpático joven que por la vía de la Florida llegará a estas playas el martes veinte y nueve del corriente.

A esperarlo a los muelles del Arsenal acudiremos cuantos en la sociedad de Matanzas quieren y estiman a Huberto González Horta, que en esta juventud bulliciosa del presente, destácase por sus rectos principios, su carácter íntegro y afabilísimo y esa sencillez y esa bondad que hacen de él el tipo del perfecto gentleman cubano.

Con sus padres, mis amigos tan queridos Jacinto González Sigarroa y Nena Horta, nos daremos cita el martes en el Arsenal, el bunch de los íntimos del simpático viajero.

LA SRA. DE ZAYAS

Rita Castro.

De satisfacción grandísima fué ese día del martes, para la esposa del Teniente Fiscal de esta Audiencia Dr. Francois Zayas y Ayala.

Hasta la hermosa quinta de la Playa de los esposos Zayas-Castro, llegaron para citaciones más cariñosas y los más cumplidos saludos.

Sea el mío, por tardío, no el menos afectuoso.

UN ACONTECIMIENTO SOCIAL

Esperado con ansias.

Me refiero al Concierto «que en «Sauto», va a ofrecer el profesor Justo Ojanguren y en el que van a dar conocer plenamente sus facultades artísticas la pléyade de sus discípulas que en el Liceo, tanto deleitaron el domingo a cuantos asistimos a aquella espléndida fiesta.

Números de Operas, trozos selectos de música de altura, cuadros plásticos, como «El sueño de Liszt» escenificado por la Srta. Casas y un gentilísimo grupo de lindas mademoiselles, y Coros espléndidamente ensayados, como el de Yuya Horta y Celia Eirin, va a permitirnos apreciar en toda su magnitud la calidad de las voces de esa legión de dilletantis.

Ya están a la venta las localidades costando el palco dos pesos cincuenta centavos y cincuenta la luneta.

EN VIAJE DE REGRESO

Los esposos Arango-García.

Salen el veinte y seis del corriente, el próximo sábado, de puertos españoles con rumbo a Cuba, el distinguido matrimonio Luis Arango y María García, que han permanecido en la República hispana varios meses arreglando asuntos de intereses, relacionados con la herencia que por fallecimiento de su señor padre acaba de entrar en posesión de ella el Sr. Arango.

Deseámosle feliz travesía.

LA FAMILIA DE PAGES

Nos abandona esta semana.

Parten para la Habana a fines de la presente semana la Sra. del doctor Ramón Pagés actual Magistrado de la Audiencia de la Habana, con sus hermanas Rosa y María y sus hijos los esposos Pagés-Juaristi.

Va con ellos también la Sra. Esther Morales, la esposa de Héctor que queda aquí en Matanzas al frente de los numerosos negocios de su bufete.

La Sra. Morales de Pagés regresará a Matanzas nuevamente para poner casa y establecerse aquí definitivamente.

Cuán lamentada esa ausencia de la familia Pagés, que de tantísimo prestigio y consideraciones goza en nuestra sociedad.

EN EL TENNIS

La fiesta del domingo.

Un ice cream dance en honor de María Elena Alfonso que es baja que también tenemos que lamentar en nuestros círculos sociales, con motivo del traslado de su señor padre para Jefe Militar del Distrito de Santa Clara.

Organizan esta simpática fiesta Yoya Herques y Eduardo Alfonso.

Como de costumbre ahora por todo el verano, habrá según mis noticias almuerzo en el Club para los asociados que deseen allí pasar el día.

MARCOS ESPINOSA

Entre nosotros.

Aprovechando estos dos días de fiestas, domingo y lunes ha estado en Matanzas visitando a su fiancee el ex Oficial del Ejército Marcos Espinosa, que estudia en la actualidad la carrera de cirujía dental en la Universidad Habanera.

Muy inteligente, muy serio, con actitudes sobradas y un gran afán de lucha, el futuro Dr. Espinosa, es hombre que sabrá trazarse ruta en la existencia a la que ha de sonreír la fortuna y el éxito, por sus cualidades meritísimas y su integridad y su valer.

DE SAN MIGUEL

Temporadistas que regresan.

Después de una grata estancia en el Vichy cubano han retornado a su home habanero, la Sra. Rosalía Hernández Miró, la viuda de Raul Kay, con sus encantadoras hijas Mary y Lucy.

Hizo allí su temporada el joven matrimonio Alfredo Hernández Lovio y Mary Poey.

Han abandonado también el balneario los esposos Goenaga-Pasalodos.

Pero llegan nuevos temporadistas de los que daré cuenta en próximas «Matanceras».

LINDO SOUVENIR

De la primera comunión.

Me lo envían el Dr. Gustavo R. Vidal y su elegante esposa María Teresa Coto, de la primera comunión de sus hijos Fé y Gustavo, efectuada en la Iglesia Parroquial de este pueblo en el día vente de Mayo pasado.

El Dr. Vidal que ejerce brillantemente su profesión en el pueblo de Canasí, es persona que goza de allí con los prestigios de su profesión, de un cariño y un afecto ganados con las bondades de su corazón, con su desprendimiento en favor de los pobres, con su altruísmo a toda prueba.

Agradecido a ese envío de los esposos Vidal-Coto.

LA ULTIMA NOTA

Para decir que hoy como miércoles la cita es en el Velasco, donde se proyecta una film que viene precedida de la mayor fama.

Una verdadera creación de Hollywood.

Manolo JARQUIN.

TOMO POSESION EL COMITE FEMENINO DE «C. ARENAL»

Con la presencia de la actual Junta Directiva y de un gran número de asociados, tomó posesión el Comité Femenino de la prestigiosa sociedad estudiantil «Concepción Arenal».

La presidenta del citado organismo, señorita Angelita Boedo, exhortó a las simpáticas señoritas del Comité a que secundaran la labor que ella estaba dispuesta a proporcionar en bien del progreso arenalístico, y que procurarán hacer muchas nuevas inscripciones.

Entre las fiestas acordadas por el Comité Femenino, figura la celebración de una matinée bailable en la Glorieta de la Casa-Club, sita en Josefina y Avellaneda (Víbora), para el domingo próximo a los dos de la tarde.

Solicite con tiempo su invitación en la Secretaría de la Sociedad, en el Centro Gallego.

CELEBRARA SUS BODAS DE PLATA LA «A. DE SOMOZAS»

El señor Jesús Díaz Díaz, Presidente de la Comisión de Fiestas, de la prestigiosa Asociación Galiciana «La Aurora de Somozas», nos comunica que la Junta de Gobierno de dicha Sociedad tomó el acuerdo de celebrar dos grandes festivales en conmemoración de las Bodas de Plata de la Institución.

Se llevarán a efecto el primero, en la Finca «Bastién» el día 3 de Junio y el segundo el 17 del propio mes, en todos los Jardines de «La Polar».

Oportunamente seguiremos informando.

SERA DE TRASCENDENCIA EL BANQUETE AL SR. V. GRANDA

Está señalado para el próximo domingo 27 del actual, a la una de la tarde, en el Restaurant «La Regladora», el Banquete Homenaje a don Juan Varela Grande, Director de la «Caja de Ahorros y Banco Gallego, S. A.», y a medida que se acerca la fecha para tan grandioso acto, aumenta el entusiasmo entre los elementos de la colonia gallega, amigos, compañeros y admiradores de don Juan Varela, y ello se nota palpablemente, por las numerosas adhesiones que a diario se reciben para dicho Banquete, donde se le entregará a don Juan Varela el Pergamino de Honor que los accionistas de la Caja, le han otorgado en justo y elocuente testimonio de gratitud.

Y este homenaje que podría intitularse en estas hermosas palabras «Honor a quien honor merece» es prueba evidente de que para los millares de interesados en la «Caja de Ahorros y Banco Gallego», no ha pasado desapercibida la labor de don Juan y sus compañeros, cuando parecía imposible levantar el estado de quiebra que afectaba a la referida Institución, y parecía, por consiguiente, mucho más imposible aun llegar a la reorganización de dicha Sociedad, que felizmente se está efectuando bajo las normas de escrupulosa administración, fiscalización y economía del Consejo de Redención de la misma, que con verdadero acierto, dirige el Sr. Antonio María Souto y Pena.

Con la mejoría que se predice en todos los órdenes, y que día a día se acentúa para bien de todos, por el celo y actividad tan peculiares en el señor Souto, y por el entusiasmo de todos los Consejeros, no dudamos que la Caja de Ahorros y Banco Gallego, logre intensificar muy proximamente, sus operaciones como Banco.

Un éxito sin precedentes, que bien merecen los que tanto laboran, por sostener lo que amenazaba derrumbar con grave riesgo.

EL DEPORTIVO «C. GALLEGO» DARA GRAN FIESTA EL 27

Los jóvenes del Club Deportivo Centro Gallego, al unísono del Comité de Damas, no se dan punto de reposo en la propaganda y preparación de la gran fiesta campestre con el simbólico nombre de «Pradera», en alusión a las típicas diversiones que se ofrecerán a los remeros, ha de efectuarse el próximo domingo 27 en todos los Jardines de «La Tropical».

Los numerosos fanáticos con que cuenta el Deportivo también están entregados a una activa propaganda de esa fiesta «sui generis» que seguramente ha de perdurar en el recuerdo de las mejores que se hayan celebrado en los famosos jardines.

Se han firmado ya los contratos con las orquestas, entre las que figura la indispensable Antonio Romeu, juntamente con la de Belisario López, Sonora Matancera y Quinteto Barcalés.

SUSCRIBASE Y ANUNCIESE EN EL «DIARIO DE LA MARINA»

SUBASTA DE OBRAS EN LA BENEFICENCIA GALLE...

El próximo día 25, a las ocho de la noche se celebrará ... el local social de la Beneficencia ... llega la subasta de obras de ... sas pertenecientes a dicha ... ción sitas en Lawton 29 y Villa... va 4.

Los contratistas que deseen ... sentar proposiciones pueden ... los pliegos correspondientes en la ... cretaría de dicha sociedad, que ... halla en los bajos del Centro G... go, por San José.

VINO Y JARABE DE DUSART
al Lactofosfato de Cal

EL JARABE DE DUSART se prescribe á las nodrizas durante la lactancia, á los niños para fortalecerlos y desarrollarlos, así como EL VINO DE DUSART se receta en la Anémia, colores pálidos de las jóvenes, y á las madres durante el embarazo.

PARIS, 8, rue Vivienne y en todas las Farmacias.

M.E.C.D. 2016

Viboreñas

NENITA ANGULO

Celebra hoy su cumpleaños esta bella amiguita, a la que desde niña conozco y profeso sincero afecto, pués por su dulce carácter, además es captadora de las simpatías del que frecuente su trato.

Junto con su amante mamá, la culta dama Celia Enrique Vda. de Angulo, recibirá a sus amistades, sin carácter de fiesta, esta noche en su residencia de la Avenida de San Francisco.

Bien sabe Nenita todo lo bueno que le deseo, todo lo que ella se merece, deseando que siempre celebre cumpleaños muy dichosos.

FESTEJANDO A DOS VIRGINIAS

Dos figulinas muy gentiles, Vina Ruiz y Virginia Pineda, primas hermanas, blonda la señorita Ruiz, trigueña la Srta. Pineda, y las dos en sus distintas bellezas muy admiradas pues a ellas unen el tesoro de su juventud que acrecenta su ingénua gracia, la genuina de nuestras mujercitas.

Fué en la residencia de Virginia en la que se celebraron sus días por un numeroso grupo de sus amiguitas y compañeras de estudios artísticos, reinando entre tan sugestivo ramillete de sonrientes flores, en interminables charlas, la mayor alegría, comentándose las próximas fiestas y las ya celebradas, siendo de observarse las preferencias por determinadas sociedades entre esas charloteras figulinas.

Se hizo buena música, de concierto, y la popular, cantando con inimitable gracia Vina Ruiz, «Ochún Ypá Obatalá Ballongo Yemayá», de la original canción «Tabú», que tuvo que repetir.

Muchas flores, que les remitió el joven floricultor Manolito Cofino recibieron las dos festejadas, viéndose el comedor bellamente decorado por el joven Cofino, con las más bellas Extraña-Rosas, de diversos colores.

Estaban allí venciendo a esas flores en reñida justa, las sonrientes: Anita y Lolita Izquierdo, Perla del Río, Hortensia y Julia Gómez, Beba López, Isolinita Mesa, América Martínez, Piedad Casa, Rogelia Hernández, Irma Lima, Caridad y María Luisa Carvajal, Rosita y Alina Castro, Lidia Soria, Adelaida, Ela y Adelpha Martínez, Tita Prado, Zoilita y Nena Llera, Hilda Hernández, Mirta Pérez, Victoria Río, Amanda Suárez, Inés Suárez, Casiana Mon, Celia, Amada y Beba González, Caridad Pérez.....

Después de la socho de la noche terminó tan agradable recibo, y después de reiterar a las dos figulinas admirables, mis expresivos votos por su inquebrantable felicidad, abandoné ese dichoso hogar pareciéndome escuchar aún la dulce voz de a señorita Ruiz que decía: «Tierra del Africa lejana, ¡llena mi pecho de candela!...

SRTA. ARACELI ABREU

Celebra hoy su cumpleaños esta bellísima figulina.

Hasta su hogar llegarán incontables mensajes de cariñosas felicitaciones y yo en estas líneas le remito el mío deseándole que siempre los celebre muy dichosa.

ENRIQUITO RODRIGUEZ FAURA

¿A quién felicitaré, al Director de «El Mundo», estimado compañero Enrique Palomares, o al querido «confrere» que de nuevo ha reanudado sus labores redactando MUNDO VIBOREÑO, la crónica social de nuestra Ciudad Nueva, que Enriquito, como ningún otro, hará sea solicitadísima, por sus buenas informaciones, y por el estimadísimo por su caballerosidad?

Primeramente debo felicitar al mayor de los dos Enriques, a Palomares, que ha procedido acertadísimo confiando MUNDO VIBOREÑO a «Enriquito, prefiriéndolo entre incontables «aspirantes», porque hay que saber que en esta Víbora existe un «diluvium» de periodistas, no deteniéndose los que desean serlo en ningún medio, importándoles nada entrar en el estadio de la prensa de manera violenta, y empleando un léxico impropio de secciones halagadoras y cometiendo toda clase de desafueros.

Mas nuestras familias, ya saben a que atenerse, los rechazan y ya le han puesto a ese incalificable proceder el precioso «Inri» en la frente.

Mi enhorabuena a Palomares, pues Enriquito Rodríguez Faura cumplirá, como solo saben cumplir los dignos.

JOSE MANUEL GONZALEZ

Desde ayer entre nosotros el activo y competente Cónsul en la Babel de Hierro. Viene a reunirse a su distinguida esposa, la bella joven dama Clarita López Betancourt.

Mi afectuoso saludo de vienvenida dedico a José Manuel.

EL HOMENAJE A «CHACHO» HIDALGO

Se acerca la fecha del develamiento de la tarja de bronce que rotulará la calle de San Leonardo, y que llevará el nombre del joven-mártir «Estudiante Hidalgo».

El activo Comité-gestor está organizando un acto que será muy senimental, como ha de serlo el que se tributa a la memoria del inolvidable «Chacho», y por él serán invitadas las más altas autoridades, las más distinguidas familias y el pueblo, con la asistencia de la Banda Municipal.

Los vecinos de San Leonardo engalanarán ese día dicha calle, en un sobrentir, piadoso a la memoria del estudiante inmolado, y cuyo nombre en esa vía perpetuará el de toda una juventud, que despreciando la vida supo llegar al heroísmo.

EL HERMANO ROBUSTIANO

Celebra mañana sus días tan respetable y distinguido amigo, Director del gran Colegio «Champagnat» que para nuestro mayor orgullo poseemos en nuestra progresista Ciudad Nueva, pues en este colegio recibe el más preciado tesoro de la enseñanza, en la sólida base de la moral cristiana, un verdadero ejército de niños, los hombres de mañana, que serán útiles así mismos, a las familias que forman y a la tierra en la que vieron la luz.

La incomensurable labor, desde hace ya muchos años, que realizan los incansables Hermanos Maristas en su gran plantel, no he de ser yo el que ha de hacerla resaltar; son las incontables familias viboreñas que a los Hermanos Maristas han confiado la enseñanza de sus hijos, desarrollando sus mentes y formando sus corazones.

Mañana, en horas tempranas, ese pequeño ejército infantil que forman los alumnos maristas, desfilarán ante el bien querido Hermano Robustiano, para estrechar su mano y sonrientes darles las gracias, porque solo el agradecimiento anida en sus pechos juveniles.

Yo he querido felicitar anticipadamente a mi amigo el Hermano Robustiano, al que saludaré personalmente y en estas líneas le hago llegar mi más expresivo mensaje, deseándole muchos años de apacible vida para que continúe realizando sus admirables larores culturales-sociales.

NOTA AMOROSA

Del agradable tema para terminar. Para nuestro estimado compañero de la prensa el joven Jesús Momplot ha sido pedida la mano de la bella figulina Orquídea Barrueta y León.

La petición fué hecha ante los augurios de sus días, por el Sr. Eugenio Domínguez, padre de Jesús.

Mi enhorabuena muy afectuosa les dedico.

Urbano del Castillo.

LE LLEVO EL TRAJE

Raul de León García, residente en el Hotel Inglaterra, denunció ante la Policía Técnica que un sujeto que se le presentó haciéndose pasar por empleado de un tintorería le llevó un traje blanco, que aprecia en 30 pesos.

BATIDA A LOS VICIOSOS

El Sub-Inspector Virgilio Castillo, de la Policía Técnica, con detectives a sus órdenes y recibiendo instrucciones precisas del Jefe del Cuerpo, Sr. Cayetano Fraga, continúa dando batidas a los viciosos en esta capital, especialmente en el barrio chino; la batida es no sólo contra los narcómanos sino contra los que se dedican al juego prohibido. Espera Castillo obtener óptimos resultados en su labor.

En HEBILLAS y BOTONES recibimos semanalmente las últimas novedades. (Precios especiales al por mayor)

Si no lo encuentra aquí, no lo busque porque nadie lo tiene

"BAZAR INGLES" GALIANO Y SAN MIGUEL.

Movimiento de pasajeros por la vía aérea

LLEGADOS DE MIAMI

A bordo del ación NC 752-V de la Pan American Airways que arribó a bahía ayer a las 11 y 35 a. m. procedente de Miami, llegaron los pasajeros siguientes: Ramón Quintero, James Jornet Marie Ayres, David T. Ayers, Allis V. Parris, Bertha Schuyler, Benjamín Stewart Elmo J. Müller, Juan Borges, Eduardo Primellos, Agustín Batista, María T. Suárez, Estella Laidlaw, José Mass, Richard Murray, Leo Murray.

DE CIENFUEGOS

A bordo del avión NC 80-V de la Pan American Airways vía Jamaica Cienfuegos que arribó ayer a las 2 y 15 p. m., procedente de Panamá llegaron los pasajeros siguientes: George Fennensbresque, Albert Wright, Lucille Rommey, William Van Dusen, Hazel Van Dusen, Edith Mageau, Morris Griesman, Karl Kinderman, Víctor Kross.

PARA MIAMI

En el avión NC 752-V de la Pan American Aireways salieron ayer a las 2 y 30 p. m. para Miami, los pasajeros siguientes: Edmard Stejskal, Stacia Stejskal, Edward Stejskal, Harry B. Bardwell, Mario M. Lufriu, Leo Terletzky, Naboth Pearce, Sam L. Butler, Alejandro J. Quilez, John Sasse, Raúl López Gallego.

En el segundo avión para Miami NC 80-V de la Pan American Airways que salió ayer a las 3 p. m., se embarcaron los siguientes pasajeros:

Agustín Alvarez, Lucille Rommey, William Van Dusen, Hazel Van Dusen, Edith Mageau, Morris Graesman, Víctor Kross.

LLEGADOS DEL INTERIOR

En el avión N-M-7 de la Cia. Cubana de Aviación llegaron ayer procedente de Guantánamo y ciudades intermedias los pasajeros siguientes:

John Sasse, G. H. Bunker, de Guantánamo; Ernesto Colette, de Cienfuegos; Dr. D. Fernández, Vicente Garrote, Arturo Harao, Mario Menéndez, Eduardo Garrido, María Alvarez, María Infante, Arcenio Fernández, Dolores Fernández, de Guantánamo para Santiago de Cuba; Leandro Grau, Julio Baruch, de Manzanillo para Camagüey.

SALIDOS PARA EL INTERIOR

Paquito Torres, para Camagüey; F. H. Tennan, para Cienfuegos; George Hicks, Andrew R. Thompson, Harold See, William Lundell, para Guantánamo; Armando A. Ledón, Gaspino Todaro, George Ross, para Satniago de Cuba; C. E. W. Ward, Mrs. B. G. Ward Jr., de Santa Clara para Morón.

ACEITE KABUL
PRODUCTO VEGETAL
Las canas que hacen viejo, huyen ante ACEITE KABUL, que se unta con las manos y no las mancha. No es tintura, es restaurador del cabello al que devuelve su color y brillo natural.
QUITA LA CASPA
SE VENDE EN BOTICAS Y SEDERIAS

HORA del DETALLISTA

NOTICIARIO AEREO-COMERCIAL Y DE INFORMACION GENERAL

ESTACION C M W. «LA VOZ DE LAS ANTILLAS

Transmisiones diarias de 1 a 2 p.m. (excepto los domingos)

Tópicos Mercantiles. Bolsa. Mercado de Valores. Cotizaciones del día. Artículos de Fondo. (Actualidad Palpitante). Comentarios en serio y en broma. Humorismo. Información General. Una Hora interesante, dada en forma amena y entretenida.

Esta es la HORA DEL DETALLISTA

Un principio de defensa para los intereses de la clase. Las últimas noticias, mientras reposa usted el almuerzo le serán llevadas al hogar por la HORA DEL DETALLISTA

Para una mayor compenetración entre el mayorista y el minorista. Escuche todos los días, de 1 a 2 p.m. la HORA DEL DETALLISTA

CONSERVE ESTE ANUNCIO

Todo suscriptor del DIARIO DE LA MARINA que presente 30 de estos anuncios de la «HORA DEL DETALLISTA» en sus oficinas de Chacón No. 25, tendrá derecho a un descuento especialísimo de 15% sobre el valor de cualquier tipo de Radio VICTOR «RCA».

C M W

HORA DEL DETALLISTA

ELIXIR tónico ANTIFLEMÁTICO del Dr GUILLIÉ

Empleado, desde 1812, contra les enfermedades ocasionadas por la BILIS y las FLEMAS (Enfermedades del Hígado, Estómago, Intestinos, Corazón, Fiebres, Paludismo, Congestiones, Reumatismos).

Exigir la firma Paul GAGE

PARIS, 32, Rue de Grenelle y en TODAS LAS FARMACIAS

a VARADERO

LA PLAYA AZUL

Primera Excursión de Temporada

El Domingo 3 de Junio

Salidas de Est. Central a las .... 7.00 a. m.
Llegada a Varadero a las.......... 10.40 a.m.

Regreso de Varadero a las .... 6.00 p. m.
Llegada a Est. Central a las .... 10.10 p. m.

MAS DE 7 HORAS EN VARADERO

Facilidades para natación, pesquerías, excursiones en bote y a caballo, recorriendo los pintorescos alrededores de Varadero.

BOLETINES DE IDA Y VUELTA EN 1a. CLASE DE HABANA A VARADERO

	ADULTOS $	NIÑOS DE 5 A 12 AÑOS $
Combinando con ómnibus entre Cárdenas y Varadero	1.60	0.85
Combinando con automóviles entre Cárdenas y Varadero	1.80	0.95
Almuerzo en Varadero	0.60	0.50

Haga su reservación o pedido de boletines con anticipación, pues el día de la salida del tren sólo se despacharán boletines hasta agotarse los asientos disponibles en ómnibus y automóviles.

PIDA INFORMES A LOS TELEFONOS A-4034 o A-1879

Ferrocarriles Unidos de la Habana

Crónica Habanera

CAROLA PANERAI

Carola Panerai y Bertini, bellísima señorita de nuestra sociedad, que actuará en el ballet que celebrará para sus socios, el día primero de Junio, la Sociedad Pro Arte Musical.

La señorita Panerai, de gran talento artístico, tomará parte en «El Azul Danubio», en el «Príncipe Igor», y de solista en el Baile Bíblico.

NUESTRO DIRECTOR

La sociedad habanera se ha conmovido con el alevoso atentado de que ha sido objeto nuestro director, en la noche de ayer.

No tenemos palabras con qué calificar estos hechos, que se detallan en las amplias informaciones que aparecen en otros lugares del DIARIO; baste decir que la justa indignación que sentimos todos en esta casa, se encuentra compartida por todas las clases sociales, como ha quedado evidenciado por las adhesiones y el interés que demostraron las innumerables personas que, hasta el momento de cerrar esta edición, continuaban desfilando por la redacción del DIARIO y la residencia del doctor José I. Rivero.

Afortunadamente su estado no ofrece peligro y todos esperamos, de acuerdo con la opinión de los médicos que lo asisten, en primer término los eminentes doctores Benigno Souza y José A. Presno, que se restablezca rápidamente.

EN LA IGLESIA DEL CRISTO

En honor de Santa Rita, con motivo de celebrarse en la fecha de ayer la festividad de la milagrosa Santa, tuvo efecto en la igleisa del Cristo una fiesta solemne.

Fiesta brillante, celebrada de año en año con gran lucimiento.

Terminada la misa—gran misa cantada a toda orquesta,—siguió la repartición de flores benditas.

De gran belleza y originalidad el adorno del altar.

Fué confeccionado por los renombrados floristas de «El Clavel», el garn jardín de Marianao, y era todo en rojo, a base de dalias y gladiolos.

También «El Clavel» donó más de cinco mil rosas, que fueron bendecidas y repartidas entre la concurrencia.

CONCIERTOS SINFONICOS CORALES

Muy interesante es el programa combinado para el concierto sinfónico coral, que se celebrará el domingo próximo, a las diez de la mañana, en el Teatro Nacional

Segundo de la serie de tres, organizada por la Sociedad Coral en unión de la Orquesta Filarmónica de la Habana.

Estos festivales, dada la gran importancia que revisten, han despertado el mayor interés entre los amantes de la buena música.

Cada día aumentan los abonados para estos dos conciertos finales.

Entre los últimos figuran, el Ministro de China; los Condes del Castillo; los Marqueses de Tiedra; los Marqueses de Du-Quesne; La Marquesa de Alta Gracia; Antonio Mendoza y señora; América Arias Vda. de Gómez; Olga Seiglie de Gómez Mena; Dr. Pedro Castillo y señora; Dr. Gonzalo Aróstegui; Dr. Angel Aballí y señora; Alfredo Llovet y señora; Rafael Echevarría y señora; José María Cabarrocas y señora; Leopoldo Irizar y señora; Dr. José A. Presno y señora; Dr. Octavio Montoro y señora; José María López Oña y señora; Gustavo Sánchez Galarraga; Pedro Armenteros; Manuel de Ajuria; Joaquín Sixto y señora; Septimio Sardiña y señora; Estanislao del Valle y señora; Alberto del Valle y señora; Alberto del Junco y señora; Laureano Falla Alvarez y señora; José María Lasa y señora; Antonio Capablanca y señora; Cecilia Martínez Viuda de Acosta.

Ana María Bernal Vda. de Suero; Dr. Claudio Basterrechea y señora; Daniel Acevedo y señora; Dr. Horacio Abascal; Micaela Batlet Vda. de Abalo; Dionisio Suárez y señora; Rosita Echarte Vda. de Cárdenas; Amalia Balaguer Vda. de Iglesias; Ernest Hart y señora; Dr. Eugenio Cantero Juarrero; Mariano Juncadella y señora; Pedro Interián y señora; Antonio G. Suárez y señora; Pablo J. Oliva y señora; Ingeniero Andrés Castellá y señora; J. Simón y señora; Eudaldo Bonet y señora; Dr. Isidoro Agostini y señora; Pedro Lorigados y señora; Ramiro Canales y señora; Perfecto Díaz y señora; Casimiro Fernández Solana y señora; Miguel G. Mendoza y señora.

EL FESTIVAL DEL DOMINGO

El grandioso festival de caridad anunciado para la noche del próximo domingo, en todos los pisos del palacio social de la Asociación de Dependientes, promete resultar una de las fiestas más animadas y brillantes de la estación veraniega.

La señora Condesa de la Diana, la ilustre dama que preside el Comité Organizador, recibe a diario nuevas adhesiones de los más distinguidos elementos de la sociedad habanera.

Grande ha sido la demanda de entradas, lo que demuestra el interés enorme despertado por este festival en el que se dará cita la Habana entera.

Las entradas son personales y valen sesenta centavos. Llevan todas un número para la rifa gratuita de vestidos, sombreros, perfumes y bombones.

En todos los establecimientos de la calle de San Rafael pueden adquirirse.

El kiosco de la señorita Bebita García Vélez, ha quedado organizado con las señoritas Rosario y Graciella Balsinde, Carmen Andreu, Lydia Marín, Silvia Pérez de la Torre, Chela Oliva, Isabel Withsmarch; Esther Morales, Ada y Graciella de Blanck, Mercedes Arrinda, Olga Carrillo, Alice Stevens y Berta Díaz.

En el de la Condesa de la Diana, estará al frente de un grupo de señoras la gentilísima Cheita Tagle de Alfonso, que es una de las más entusiastas benefactoras de la Iglesia «El Salvador» de Marianao.

Por acuerdo del Comité Organizador, dentro de la fiesta no habrá cuestaciones de ninguna clase y los productos que se expendan en los kioskos atendidos por señoritas se venderán a los precios corrientes.

Los principales conjuntos musicales de esta capital han sido contratados para amenizar la fiesta.

Numerosas comparsas se proponen asistir.

La de toreros y andaluzas llamará la atención. Es numerosísima y la forman muchachas y jóvenes de esta sociedad.

Al hacer su entrada, la orquesta tocará un pasodoble y se le entregarán a sus componentes banderillas y moños.

Se recuerda a las señoritas de los kioskos que todas las tardes, hasta el sábado, habrá junta en los salones de la Asociación de Dependientes.

DE LA COMEDIA

«Las doce en punto», el divertido sainete de Carlos Arniches, sigue representándose con magnífico éxito en el Principal de la Comedia.

Vuelve esta noche, en la función de nueve y media, esta simpática obra, que constituye uno de los mejores aciertos de Eugenia Zuffoli.

Para mañana jueves se anuncia nuevamente «El Beso Mortal».

Y para el viernes, el estreno de «Ni al amor ni al mar» de Jacinto Benavente.

SANATORIO PARA ENFERMEDADES NERVIOSAS Y MENTALES DEL Dr. ARMANDO de CORDOVA

Profesor de Enfermedades nerviosas y mentales de la Universidad Nacional

En una extensión de una caballería de tierra, con frondosa arboleda y jardines, donde los pacientes pueden hacer vida al aire libre Arroyo Arenas.—Kilómetro 17 de la Carretera Central. Teléfono número 26.

Consultorio en la Habana: Industria 122 esq. a San Miguel. Lunes miércoles y viernes, de 1 a 3.—Teléfono: A-6674.

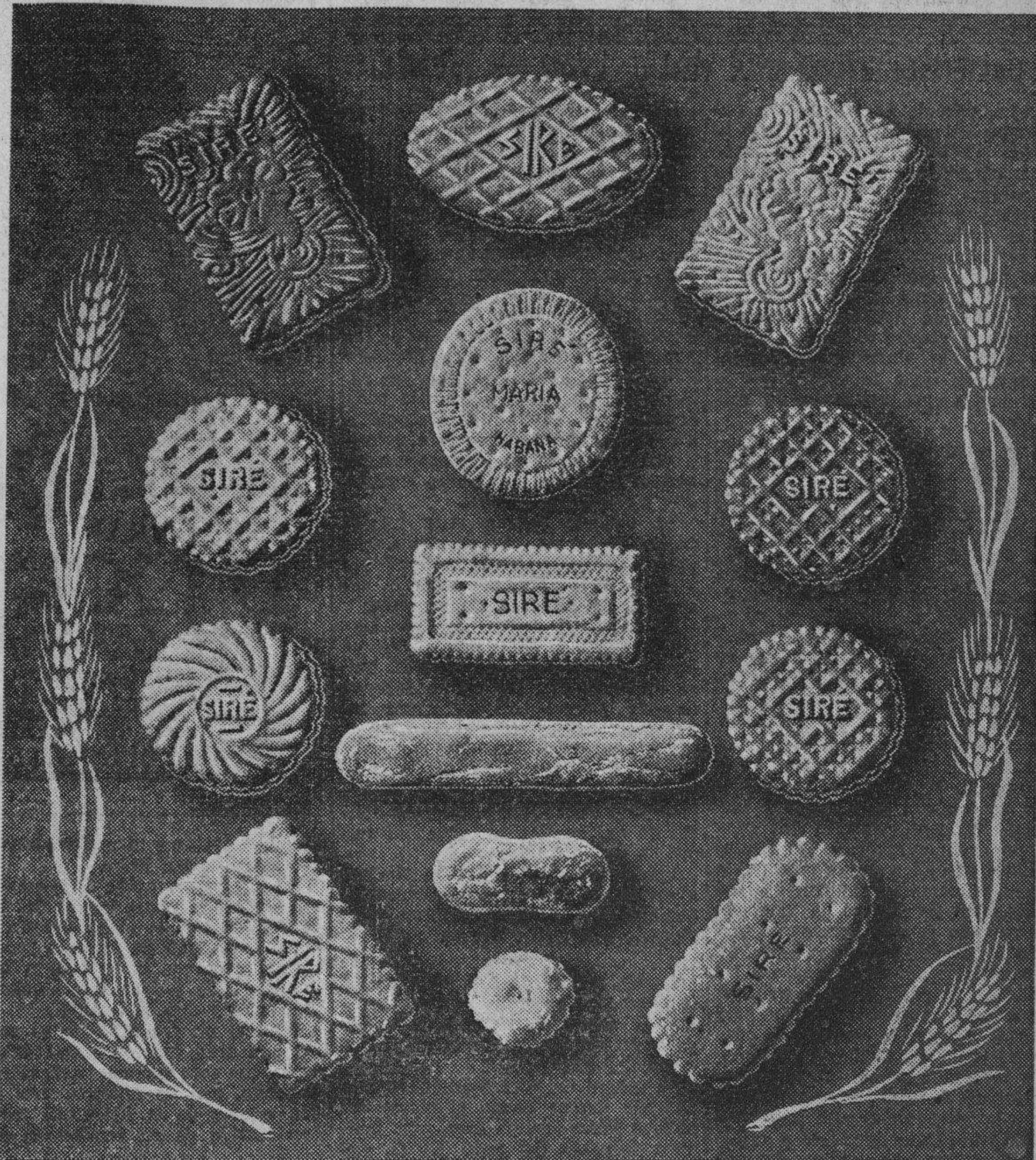

GALLETICAS Y BIZCOCHOS SIRÉ
LA MARCA DE CALIDAD
GRAN SURTIDO

LA ZARZUELA

Preciosos sombreros a $2.00 $2.50 y $3.00 predominando blancos. Material para los mismos, paja crin a 50 centavos pieza con 10 yardas. Flores en todos estilos.

Neptuno y Campanario.

Proyecto de prescripción de condenas

Propónese extinguir a los cinco años los antecedentes penales. El Consejo discutirá el asunto

EL Abogado Consultor de Palacio, doctor Peña, ha presentado al Secretario de la Presidencia, doctor Santovenia, un proyecto de Decreto-Ley sobre prescripción de antecedentes penales a los cinco años.

De ese proyecto se han repartido copias, según nuestros informes, a los miembros del Consejo de Secretarios.

Se cree que el asunto será tratado en una próxima sesión del Gabinete.

ASOCIACION CIVICA DE BENEFICENCIA

Con gran entusiasmo vienen laborando en los trabajos de organización de la Asociación Cívica de Beneficencia, las damas y caballeros que forman la directiva provisional de esta nueva institución, en la que tienen representación, hasta la fecha, diecinueve sociedades benéficas de esta capital.

A reserva de que el Gobierno Provincial apruebe los Estatutos, presentados en días pasados, por los que se regirá la benéfica asociación, se han ido designando los diferentes Comités.

El de damas lo forman las señoras Emma Cabrera de Giménez Lanier, Rosa Castro de Zaldo y Mireille García de Franca y la señorita Caridad Coello. Faltan dos damas por nombrar, ya que el referido comité deberá estar integrado por seis.

A la larga relación de las instituciones que se han asociado, que dimos a conocer en días pasados, hay que añadir los nombres de la Junta Piadosa de Señoras de la Maternidad, el Asilo de San Vicente de Paul y el Convento «El Buen Pastor», que son las últimas adhesiones.

Mañana jueves, a las cinco de la tarde, habrá junta en la residencia de la ceñora Giménez Lanier, para designar las comisiones que faltan y tomar los primeros acuerdos en relación con la recaudación de fondos.

Siendo estos asuntos de gran importancia, se ruega la más puntual asistencia a las señoras y caballeros de la Asociación Cívica de Beneficencia.

NOTA DE DUELO

Consignamos con profunda pena el sentido fallecimiento de Joaquín Cores, estudioso e inteligente jovencito que baja a la tumba a la temprana edad de trece años.

Queda llorándolo inconsolable entre otros familiares, su atribulado padre, el señor Joaquín Cores y sus tíos, los esposos Dr. Manuel Cores y Ondina Piñeiro.

Reciban todos nuestro pésame sentidísimo.

(Continúa en la Pág. SIETE)

LA FORTUNA *regala todos los sorteos*

50 BILLETES GRATIS

Por todo billete comprado en LA FORTUNA, a igual precio que en todas partes, es decir a 10 centavos fracción, que tenga las dos últimas cifras iguales a las del PRIMERO, SEGUNDO o TERCER PREMIO le regalaremos para el siguiente sorteo la misma cantidad comprada.

PEDIDOS DEL INTERIOR: Adicionar 20 Cts. para gastos por Billete. Giros Postales a nombre de JOSE Ma. SANCHEZ.

Tenemos otra numeración fuera de este Plan al precio de $4.75.

PRECIO ESPECIAL PARA BILLETEROS

COMPRAMOS ORO.—Pagamos el mejor Precio de Plaza

BILLETES DE LOTERIA EN TODAS CANTIDADES

Neptuno 18 esq. a Consulado Habana. **LA FORTUNA** Telf A-8269 Telégrafo: "Fortuna"

UNA DENUNCIA CONTRA LAS OBRERAS DE LOS TEN CENT POR CALUMNIA AL EJERCITO

El comandante del Ejército Constitucional, Arturo Díaz, Jefe de la Vigilancia de la Ciudad, ha remitido al Juez de Guardia Nocturna, una comunicación que recibió de la firma comercial «F. W. Woolworth» por mediación del administrador de los Ten Cents, señor F. A. Steward, en la cual se hace constar que en un acta notarial levantada por el Dr. Carlos J. de la Torre, con fecha mayo 14, se dice que las obreras de dichos establecimientos, han tenido noticias de que por dicha firma se trata de alterar el orden en los Ten Cents, cuando regresen al trabajo, en combinación con miembros del Ejército.

El requerimiento notarial está firmado por unas 97 obreras y como lo expuesto es completamente falso, el citado comandante militar, da cuenta a las autoridades a fin de que depure responsablidades, toda vez que con ello se comete un grave delito de calumnia al Ejército, que es incapaz de llevar a cabo tales medidas de desorden público.

TOMO POSESION LA JUNTA DIRECTIVA DE LA COMP. DE SEGUROS MUTUOS «EL IRIS»

El día 14 de mayo celebró Junta General de Asociados la Compañía de Seguros Mutuos Contra Incendios «El Iris», en su domicilio de Empedrado número 34 en esta ciudad.

En ella, después de procederse a la lectura de la Memoria anual de 1933, se hizo la elección de los nuevos Consejores y entraron en posesión de sus cargos el Presidente, el Sr. Ingeniero Francisco Salaya y de la Fuente; de Vicepresidente el Sr. Dr. Fernando Ortiz Fernández; de Consejeros propietarios, los señores Segundo Casteleiro y Pedrera y Ramón Poblet y Carbó, y de Consejeros Suplentes, los señores Raúl Pagadizábal y Hernández y Paulino Gorostiza y Sasia.

Antes de terminar la sesión se pronunciaron discursos en elogio de los electos y del auge de la Institución cubana que está ahora en el año 80 de su vida, siempre próspera y cumplidora a través de todas las vicisitudes de nuestra agitada historia.

Nos unimos a las felicitaciones que en la sesión se manifestaron.

Empresa Naviera de Cuba

San Pedro No. 6. — Apartado No. 2490 Dirección Telegráfica: EMPRENAVE HABANA. — CUBA

VAPORES DE LA EMPRESA: CUBA, BARACOA, CIENFUEGOS, EUSEBIO COTERILLO, JULIAN ALONSO, HABANA, MANZANILLO, GIBARA, LA FÉ, JOAQUIN GODOY, CAMAGUEY, RAPIDO, SANTIAGO DE CUBA, LAS VILLAS

Puertos de escala: — COSTA NORTE: — PUERTO TARAFA, NUEVITAS, MANATI, (VICTORIA DE LAS TUNAS), PUERTO PADRE (CHAPARRA) GIBARA, (HOLGUIN, VELASCO, BOCAS Y AURAS) VITA, BANES, NIPE, MAYARI, ANTILLA Y PRESTON) SAGUA DE TANAMO, (CAYO MAMBI, BARACOA, GUANTANAMO, (BOQUERON Y DESEO), SANTIAGO DE CUBA.

COSTA SUR: — CIENFUEGOS, CASILDA, (TRINIDAD) TUNAS DE ZAZA, SANTA CRUZ DEL SUR, MANOPLA, GUAYABAL, MANZANILLO, CAMPECHUELA, MEDIA LUNA, NIQUERO, ENSENADA DE MORA, Y SANTIAGO DE CUBA.

COSTA NORTE DE VUELTA ABAJO: — RIO BLANCO, BERRACOS, PUERTO ESPERANZA, SANTA LUCIA, (MINAS DE MATAHAMBRE), RIO DEL MEDIO, DIMAS, ARROYOS DE MANTUA Y LA FE.

REPUBLICA DE HAITI.—PORT AU PRINCE Y AUX CAYES. PUERTO RICO. — SAN JUAN. REPUBLICA DOMINICANA. — MONTE CRISTI, PUERTO PLATA, SANCHEZ, SANTO DOMINGO.

M.E.C.D. 2016

Escenario y Pantalla

NACIONAL: «TODA UNA VIDA». LYDIA DE RIVERA

ESTA película es la epopeya oscura del médico rural. Tiene la tristeza sorda de la ambición frustrada, encarcelada tras las «puertas del campo». Porque el campo tiene puertas y rejas y grilletes para ese médica andariego, que un día soñó con ser el clínico o el cirujano famoso de un gran hospital citadino y que se resigna al cabo con rumiar, día tras día, su desencanto repartiendo recetas y buenas palabras entre la clientela campesina, que también tiene derecho a que le defiendan la vida con títulos de universidad.

Si la sabiduría y el talento triunfasen siempre, no existiría la tragedia del médico de aldea. Pero tiene su mucho de razón el adagio castellano cuando reza: «buena suerte te dé Dios, hijo, que el saber nada te vale». Claro que, por su misma condición de tal, el adagio resulta hiperbólico y, por ende, derrotista; mas es innegable que la fortuna es una damisela coqueta que no se entrega a los mejores, sino a los que, con más audacia o más oportunidad, se ofrecen a su capricho.

La película «Toda una vida» nos presenta un tipo de médico rural que aún no siendo parco en el aspirar, se condena a sí mismo a una especie de confinamiento profesional por simple amor a las gentes humildes entre las cuales comenzó a ejercer su carrera. No son los intereses, sino los afectos, los que van encadenando a este hombre al pequeño pueblecito donde se instaló en los comienzos de su carrera, con el propósito indudable de prepararse para el salto oportuno. Pero he aquí que cada vez que se presenta la ocasión de pasar a la ciudad, de superarse profesionalmente, algún querido enfermo reclama su urgente atención y la oportunidad pasa y el buen médico rural sigue adscripto a su aldea. Y es que este médico, durante el largo ejercicio de su profesión, no llega a aprender nunca a considerar a los enfermos como «casos». Cada enfermo es más bien un amigo a quien hay que administrarle no sólo medicinas, sino ternura y afecto. Su ciencia no es inflexible y fría: está calecida de amor al prójimo. La «leche de la bondad humana» de que habló Shakespeare forma parte de su humilde botiquín trashumante.

Y así va salvando vidas y sembrando afectos este buen médico de pueblo, cuyo caudal de experiencias vitales llega a constituir una terapéutica más eficaz que su recortado caudal científico. Los mismos médicos de la ciudad —clínicos y cirujanos de nombradía— llegan a reconocerlo así. La medicina no ha dejado de ser todavía una profesión humana. No es posible hacer del paciente un guarismo y tratarlo como se trata una máquina descompuesta. No hay enfermedades, sino enfermos y cada enfermo es ciertamente un «caso», pero no un «caso clínico», sino un «caso humano».

La película resulta muy interesante. No vamos a detenernos a describir lo episódico de la misma. Con lo dicho bastará para mover la curiosidad del lector hacia su tema.

El papel del médico lo hace Lionel Barrymore. Hay que alabar en primer término su composición física de la figura, que es un rotundo acierto. Además las transformaciones que sufre a través del tiempo están sutilmente logradas. Y en cuanto a la expresión del carácter, el veterano y valioso actor realiza una labor notabilísima, siempre dentro de esa manera un poco enfática que le es habitual.

Los demás intérpretes se limitan a servir sus papeles con discreción. Principalmente Mary Robson, Joel McCrea y Dorothy Jordan.

En las tandas de 5 y 30 y 9 y 30 se añadió al programa cinematográfico la actuación siempre codiciada de Lydia de Rivera, nuestra distinguida liederista.

La señora de Rivera—de cuyo arte finísimo hemos hecho el elogio repetidas veces—cantó ayer una Pastoral francesa del siglo XVIII, expresada con mucho sentido de la época, y varias canciones populares cubanas e hispanoamericanas, entre ellas el «joropo» venezolano «Alma llanera», que dice con tanto aire y donaire.

La artista fué muy aplaudida.

Francisco ICHASO.

NOTAS

ESTRENO DE «EL DESQUITE» EN EL CAMPOAMOR

Hoy se presenta un programa doble de la Metro con «El Desquite» por Richard Dix, Madge Evans, Una Merkel, Conwal Tearle y la bella película «Tres Generaciones Danzan» con Frank Morgan, Alice Brady, Jackie Cooper, Jimmy Durante y otros. «El Desquite» es el drama en que un hombre fué enviado a prisión por dos años, y en el día de su infortunio el único ruego que le hacía su esposa era «te pido fidelidad durante estos dos últimos años. ¿Cree Ud. que era demasiado pedir? Vea como se discute este punto en la película «El Desquite».

Los precios siguen a base de 20 centavos hasta las 6.30 y 30 después de esta hora, costando durante todo el día 15 centavos los niños y 10 la tertulia.

El viernes el gran acontecimiento del estreno de «Sucedió una noche», la encantadora producción de Clark Gable y Claudette Colbert, que irá acompañada del estreno en Cuba de «Sombras de Presidio», interesante drama con Mary Briand y Bruce Cabot.

La próxima semana, «Amor en Hollywood» y el grandioso estreno «Así son los maridos» con Warner Baxter. Todos estos programas irán acompañado del Noticiario y de episodios de la serie «La Clave Secreta».

«HIJOS DEL DESIERTO», MAÑANA EN EL ENCANTO

Hoy se exhibe por última vez el drama de la Metro «Tres mujeres» con Lionel Barrymore, Alice, Brady, Mary Carlisle y Conway Tearle.

Mañana la graciosísima comedia «Hijos del desierto» con los estupendos cómicos Stan Laurel, Oliver Hardy y Charlie Chase. «Hijos del desierto era el hombre de la Asociación Masónica que ofrecía la convención a que asistieron Stan Laurel y Oliver Hardy, pero, cuando ellos volvieron a sus casas para enfrentarse con sus respectivas esposas... ni todos lo hijos del desierto juntos pudieron salvarles de lo que allí ocurrió... que nos hará recordar el Marne, Waterloo, la Loma de San Juan y otros sitios históricos. Para estarse 75 minutos seguidos, materialmente muriéndose de risa, hay que ver esta super-comedia Metro, que resulta la más graciosa de estos tres Ases del humorismo.

El lunes «Modas de 1934», una producción más interesante que «Las Explotadoras de 1933» más lujosa que «Bataclán» y que constituye el espectáculo de los espectáculos. «Modas de 1934» es una película que las señoras verán más de una vez.

UN EXCELENTE PROGRAMA EN EL MARTI

La empresa del «Martí» ha combinado para hoy un atractivo programa que se cubre, en la primera tanda, a las 8 y 45, con «Volando hacia la Habana», o «El Príncipe Carioca», uno de los más grandes éxitos de la temporada, cuyo libro se debe a Francisco Meluzá Otero y Antonio Castell y con música, original y adaptada, del maestro Gonzalo Roig y en la sección de honor, a las diez y media con «Criollo verdá», debida al talento, siempre fecundo de José Sánchez Arcilla y musicalizada por el maestro Rodrigo Prats.

En la interpretación de estas obras toma parte la plana mayor del elenco del «Martí» y, como siempre, los precios que regirán serán a base de treinta centavos la entrada a luneta para cada tanda; veinte centavos la butaca y diez la tertulia.

Para el martes próximo se anuncia una gran función extraordinaria, en la que será homenajeado Carlitos Robreño, uno de nuestros más sólidos valores de la literatura teatral, con motivo de su veinticinco obras política estrenada en la temporada del «Martí».

En el programa, por demás interesante, figuran los estrenos de «El estupendo carnero» (Le Coqu magnífique) con música del maestro Prats y el de «De 1931 a 1934», ambas originales del homenajeado.

Regino López, tomará parte en esta función, interpretando el monólogo de Agustín Rodríguez titulado «El auténtico Cañita».

Tendremos al tanto a nuestros lectores de todos los detalles relacionados con esta gran función.

«LAS DOCE EN PUNTO» EN EL PRINCIPAL

Se aferra al cartel del «Principal de la Comedia» el bello y regocijado sainete de Carlos Arniches, estrenado la semana última, «Las doce en punto», cuyas sucesivas representaciones están siendo otros tantos éxitos para Eugenia Zúffoli y su compañía. Volverá hoy de nuevo al palco escénico en la función de las nueve y media de la noche a los precios habituales luneta ochenta centavos y butaca cincuenta centavos.

Mañana, jueves, una reprisse de importancia. Nos referimos a «El beso mortal», el valiente drama de Couriarter que el Dr. Lorenzo Frau Marsal ha traducido para Eugenia Zuffoli. Es una obra audazmente generosa que defiende la necesidad de certificado médico para poder contraer matrimonio. Vuelve a escena a reiteradas solicitudes.

El viernes un acontecimiento artístico: estreno de la hermosa comedia de D. Jacinto Benavente «Ni al amor ni al mar». Hace pocos fué estrenado en Madrid, mereciendo los elogios de la crítica y del público, que ratificaron su entusiasmo por el genio creador de la moderna escena española.

Eugenia Zúffoli, significada intérprete benaventina, realizará en dicha comedia una labor extraordinaria, secundada por su compañía que ensaya «Ni al amor ni al mar» con gran esmero.

Posteriormente será el estreno de «Maya», sensacional producción de José Martínez Ruiz, el gran Azorín.

Para la función popular del lunes, a mitad de precios como siempre en este día, u natractivo sensacional: la última representación de «Prostitución».

NACIONAL: LYDIA DE RIVERA Y «TODA UNA VIDA»

Noche de arte y de distinción, fué la de ayer para el Teatro «Nacional», que ha rememorado muchas otras noche iguales en que la mejor sociedad habanera atraída por la sugestión poderosa de todo lo bello, llenaba la amplia sala, los palcos y todos los lugares del teatro desde donde pudiera dominarse el espectáculo. Lydia de Rivera, puede ufanarse de haber logrado anoche uno de sus más legítimos triunfos. Hoy en los mismos turnos elegantes de 5.30 y 9.30, se presentará nuevamente la cantante maravillosa y eminente recitadora Lydia de Rivera; y no es aventurado augurar un nuevo y ruidoso éxito. En el cartel cinematográfico, continúa «Toda una vida» (One Man-s Journey) drama intenso y bello en cuya interpretación pone todo su talento el ínclito actor Lionel Barrymore; que no está mejor que en otras películas; pero que puede afirmarse que está en ella, como en la mejor de sus producciones.

El programa se completa con un Notice o, un Cartón y una comedia en dos partes. Precios, 40 centavos luneta hasta las seis y media, y 50 centavos después. Niños 20 centavos. Mañana, por última vez, «Toda una vida» por Lionel Barrymore y actuación de Lydia de Rivera, en los turnos elegantes. El viernes, estreno en Cuba de la maravillosa película «La violetera», interpretada y cantada y cantada por la famosa cancionista española Raquel Meller. «La violetera» producción de alto cine europeo, dialogada en francés y cantada en español por esa Raquel Meller que mantiene en sus manos el cetro de reina de la canción, será una grata sorpresa para el público, que reconocerá que esta «Violetera» una de las más grandes producciones del cinema sonoro.

Estado del Tiempo

En la parte sur de la Florida y del Golfo de México está el barómetro algo bajo y también en la mitad occidental del Mar Caribe. Hay altas presiones moderadas con buen tiempo en el Atlántico al sur de las Bermudas.

Pronóstico para el miércoles: De modo general buen tiempo. Vientos flojos a moderados variables. Algunas turbonadas después del mediodía.

Observatorio Nacional.

GACETILLAS

FAUSTO: «AMOR EN HOLLYWOOD»

Tiene «Fausto» hoy, un programa lleno de interés. «Amor en Hollywood», interpretado por Marion Davies, Bin Crosby y Fifí D-Orsay; película Metro Goldwyn Mayer, alegre y graciosa, y «Rosa de Media Noche», emocionante película que irá en matinée y en el turno especial de 8.30 «Amor en Hollywood», va en los turnos preferentes de 5.30 y 9.30 y también en matinée. Precios: 20 centavos luneta hasta las seis y media y 30 centavos después. Niños, 15 centavos. Mañana, durante el día y la noche, será la función a beneficio de una institución benéfica. Se exhibe, «Amor en Hollywood». El viernes 25 hasta el domingo, «El gato y el violín» y el lunes 28, «Escándalos Romanos».

NEPTUNO: «AMOR EN HOLLYWOOD»

Interesante el programa que hoy exhibe el teatro «Neptuno». Se estrena la notable producción Metro Goldwyn Mayer, «Amor en Hollywood» interpretada por Marión Davies, Bing Crosby y Fifí O-Orsay; se exhibe además, «El boxeador y la dama» romance de acción de movido y lujoso argumento y además, un Metrotone y una comedia en dos partes. Precios: 20 centavos luneta hasta las seis y media y 30 centavos después. Niños, 15 centavos. Mañana, por última vez, «Amor en Hollywood» y «Sola con su amor». Viernes 25, «Escándalos Romanos» y «Don Quijote».

RIVIERA: «GOLPES DE AZAR»

En las tandas de 5 y 15 y 9 y 45 se estrena la gran producción Warner interpretada por Edward G. Robinson titulada «Golpes de azar». Revista, Cartón, y Variedad. A las ocho y 15 «Así aman los ricos» por Ruth Charterton. Mañana jueves, «Golpes de Azar» y «El incomparable Elmer» por Joe E. Brown.

Del 26 al 28. La gran producción Metro «El gato y el Violín» por Ramón Novarro.

El 29 y 30 «Escándalo Romano» por Eddie Cantor.

El 31 y 1 «El marinero» por Joe E. Brown.

Pronto: «Remo-Satán». Sensacional.

REGINA: «VOLANDO HACIA RIO JANEIRO»

Jamás película alguna había sido comparado el éxito al que han tenido «Volando hacia Río Janeiro» nuestros Teatros «Regina» y «Rialto», hoy se repite en todos los turnos y mañana será el último día de su exhibición por ahora. Hoy se estrena también La mujer espía» de Constance Bennet, una comedia y un gracioso cartón.

Precios: 15 centavos hasta las 6 y media y 20 después.

Mañana: Ultimo día «Volando hacia Río Janeiro».

Viernes: «Matando en la sombra».

Sábado y domingo: «La timadora» de Kay Francis.

Jueves 31: «Massacre» y sábado 2: «Las cuatro hermanitas».

TRIANON: «AMORES EN HOLLYWOUD»

En la tanda de las 4: Warner Baxter y Mirna Loy en la cinta Metro, «Solo con su amor», revista y estreno de la preciosa creación de Bing Crosby y Marión Davies, titulada «Amores en Hollywood».

A las 8 30: «Solo con su amor».

En la de 9.45: revista y «Amores en Hollywood».

Mañana: «Aquella noche», por Constance Bennet, y «Toda una vida», por Lionel Barrymore, Francés Dee y Joel Mc Crea.

Viernes y sábado: Lilian Harvey y John Boles en la gran producción «Mis labios engañan».

RIALTO: «VOLANDO HACIA RIO JANEIRO»

2.00 personas vieron el lunes «Volando hacia Río Janeiro» en «Rialto», ayer martes 1,500 personas y hoy el éxito no será menos debido a que ésta película cada día gusta más y se estrena hoy también «La mujer espía» de Constance Bennet. Además una graciosa comedia y un Cartón.

Precios: 20 centavos luneta y preferencia a cualquier hora.

Mañana: «Ultima exhibición de «Volando hacia Río Janeiro».

Viernes: «Matando en la sombra» de William Powell.

Sábado y domingo: «La Timadora» de Kay Francis.

Jueves 31: «Massacre» y sábado 2: «Las cuatro hermanitas».

PRADO: «LA DAMA ESPIA»

Se estrena hoy en el Teatro «Prado» la lujosísima e interesante producción con Nils Asther y Fay Wray titulada «La dama espía», donde se copia en agitados pasajes dramáticos y emocionante, el romance de una mujer tan sensible como bella, tan astuta como fascinadora y tan peligrosa como inteligente. La labor que estos dos actores realizarán en esta producción Universal es sublime y podemos garantizar que es una película que gustará al público. Se exhibirá en los turnos preferentes de 3:30, 6:30 y 9:30. Completa el programa otro estreno en el Teatro «Prado» titulada «As de Ases», intenso drama por el gran actor Richard Dix con Elizabeth Allen y Ralp Bellamy. Se exhibirá en los turnos de 2:15, 4:30 y 8:30. Además una graciosa comedia y un cartón.

VIVES: «EL DICTADOR»

Para hoy ha combinado la Empresa del lujoso y confortable «Vives» de B. 27 en el Vedado, con el mejor sonido y temperatura, un colosal programa a base de dos regias películas. En sus elegantes tandas de 5:30 y 9.45 una Revista e interesantísima producción «El Dictador» de Ricardo Cortez y Elizabeth Young. Estupenda joya «Ondas Musicales» de Bing Crosby y Lelia Hyams. Mañana: «El hombre malo» y «La mujer sin alma». Viernes: «El Moderno Casanova» y «Lo Eterno». Sábado la sensacional exhibición de la más grande producción del año «Volando hacia Río Janeiro» algo asombroso en lujo, presentación, música, mujeres, bailes, etc.

MODERNO: «LA NOVIA DEL ARTISTA»

Hoy vuelven nuevamente a la pantalla de este teatro, en sus turnos de tarde y noche, el estreno extraordinario Metro, titulado «La novia del artista», por Marie Dressler, Lionel Barrymore. Completa el programa la cinta de gran valor, «Vuelo nocturno», por John Barrymore, Lionel Barrymore, Helen Hayes, Clark Gable, Robert Montgomery. El cartón «Pescadores de Tatí», y un instructivo «Metrotón». Luneta hasta las 6.30, 10 centavos; después, 15 centavos; niños a todas horas, 10 centavos. Mañana, «Peregrinación», Enrietta Crosman y «Paddy por equivocación», Janet Gaynor. Sábado, «Canción de Cuna», Dorothea Wieck.

LARA: «AS DE ASES»

Gran programa hoy en el simpático «Lara» de Prado y Virtudes con el mejor sonido y proyección. En función corrida desde las dos de la tarde con simpática comedia y Variedad. Monumental super joya «As de Ases» de Richard Dix. Soberbia super producción de valor incalculable «Fiel a una mujer» de Irene Dunne. Precios populares. Mañana «El Correo de Bombay» de Edmund Lowe y «Lo Eterno» de John Bales y. Lois Wilson. Viernes «El Correo de Bombay» y «El Batallón Condenado». Sábado «Eskimo» y «La bailarina».

WILSON: «CANCION DE CUNA»

Belascoaín y San Rafael, U-5863; 10 centavos de 1 y media a 6 y media y 15 centavos después, niños 10 centavos a todas horas.

La mejor ventilación de la Habana, más fresco que en la playa, sin sufrir los rigores del sol.

Pantalla lumínica (Luz del día); y equipo sonoro «Movietone».

Hoy, tarde y noche; revista, variedad, y cartón; y las super producciones, «Canción de Cuna» grandiosa film extraordinaria, por Dorothea Weick, y Evelyn Venable, según la obra de Gregorio Martínez Sierra; y «La mujer preferida» atracción suprema por Gary Cooper, y Fay Wray.

A las 5 p. m. «Canción de Cuna» y «La mujer preferida».

Mañana: regio programa.

Viernes: «Bataclán» el mayor éxito de la temporada.

INGLATERRA: «CANCION DE CUNA»

San Rafael y Consulado, M-5527; 10 centavos de 1 y media a 6 y media y 15 centavos después, niños 10 centavos a todas horas.

La mejor ventilación de la Habana, más fresco que en la playa, sin sufrir los rigores del sol.

Pantalla lumínica (Luz del día); y equipo sonoro «Movietone».

Hoy, tarde y noche, revista, cartón y variedad; y las super-producciones, «Canción de Cuna» magistral film extraordinaria, por Dorothea Weick y Evelyn Venable; y «La mujer preferida», atracción joya de la Paramount, por Gary Cooper y Fay Wray.

A las 5 p. m. «Canción de Cuna», y «La mujer preferida».

Mañana: Regio programa.

Viernes: «Bataclán» el mayor éxito de la temporada.

CUBA: «PEREGRINACION»

Con éxito extraordinario se exhibió ayer en el «Cuba» de Suárez y Corrales, la gran cinta Fox «Peregrinación», volviendo hoy a exhibirse en sus dos turnos. A las cinco estreno de una Revista Fox, un cartón de muñequitos, la atracción musical por Lois Moran y reparto especial, titulada «Batacián Universitario» y «Peregrinación» para esta tanda cinco centavos damas y niños y en función nocturna a las ocho y media el mismo programa y en igual orden. Mañana: «No me dejes». Viernes, el programa monumental. «El Alcalde del Infierno» y «Rastro Invisible.

E.P.D.

LA EXCMA. SRA. DÑA.

TRISTEZA MELANCOLIA deNEURASTENIA

Que murió de un ataque de hidrofobia por no tener 60 cts. para venir a ver la graciosísima comedia «HIJOS DEL DESIERTO» que ha provocado la hilaridad de todos los felices mortales que han tenido la dicha de verla.

Sus desconsolados deudos STAN LAUREL, OLIVER HARDY y CHARLES CHASE invitan al entierro de Dña Tristeza que se efectuará mañana en el Teatro ENCANTO desde las 3½ hasta las 11½.

DAVE LEWIS Metro Goldwyn Mayer

ERNESTO P. SMITH Teatro ENCANTO

SE RUEGA TRAIGAN PAÑUELOS DE REPUESTO

GACETILLAS

LIRA: GRANDIOSO PROGRAMA

Ningún programa mejora al que hoy presenta a su numeroso público este concurrido y confortable cine de las familias, con el perfecto sonido y proyección. En sus funciones desde las dos de la tarde exhibe Comedia, Cartón y Variedad, el soberbio pre-esteno de la interesantísima producción «Si yo fuera libre», de Irene Dunne. Sensacional y emocionante joya «Hacia las alturas», de Kay Francis. Mañana «La Novia del Artista» y «El Hermano del Diablo». Viernes «Cocktail Musical» y «La Nave del Terror».

BELGICA: «NIEBLA»

Bélgica, el cinema de las familias, por su orden, por su comodidad y por lo excelente de su equipo sonoro, presenta hoy en todos sus turnos el interesante estreno titulado «Niebla» por la bella y simpática estrella Mary Brian; en esta película no se discute ninguna filosofía, ni se trata de ningún problema profundo... pero, se pone al desnudo el sentir de la humanidad mediante el desarrollo de la trama que gira alrededor de una fortuna... un crimen y los móviles que tuvieron los que cometieron el asesinato... para completar el programa de hoy se ha seleccionado «La Mujer del Otro» protagonizada por Jack Holt y Fay Wray. Para mañana «Una Dama Galante. Pasado mañana «Profanación» en español.

ACTUALIDADES: «SI YO FUERA LIBRE»

Dos grandiosas e interesantes películas exhibe hoy el concurrido teatro Actualidades, de la calle de Monserrate, con el más perfecto sonido y clara proyección. Función, 2.30, tanda 5.15 y noche a las 8 con graciosa comedia, cartón y variedad. Super excelsa joya de argumento valioso «Si yo fuera libre», de Irene Dunne y Clive Brook. La interesantísima e intructiva producción, explicada en español, «India Habla», de Richard Hallibulton. Mañana «La Novia del Artista» y «Vivamos Hoy». Sábado el estreno de la «Canción de Cuna» y «La Juventud Manda».

OLIMPIC: «VOLANDO HACIA RIO JANEIRO»

Están de plácemes los asiduos concurrentes a este cine de las familias, con la exhibición de esta monumental joya, en donde se hace derroche de arte, lujo, música, mujeres etc., que se proyectará en sus elegantes turnos de 5.15 y 9.30 «Volando hacia Río Janeiro», está interpretada por Dolores del Río y Gene Raymond, esta film es lo más grande que se ha hecho en Revista en el presente año. A las 8.30 suntuosa y muy valiosa producción «Cordón de Plata» de Irene Dunne y Joel Mac Crea. Mañana, «Batacián» y «Gloria y Hambre».

UNIVERSAL: «EL MODERNO CASANOVA»

Enorme éxito alcanzó ayer la exhibición de esta portentosa y muy interesante joya, la que vuelve a exhibirse en sus turnos de 1 a 6 y de 6.30 a 11. Este magnífco cine, con el perfecto sonido, ventilación, temperatura y proyección lo acreditan de día en día. Para hoy un regio programa, dando comienzo con divertidísima comedia y variedad. Sorprendente super producción «El Moderno Casanova» de Nils Asther, Elisa Landi y Paul Lucas. Otra colosal film «Caballeros Rústicos» de Slim Summerville, de grandes risas. Mañana «La Mujer Preferida» y «El Modo de Amar».

FLORENCIA: «SINFONIA DE AMOR»

Vuelve a exhibirse hoy, visto el enorme éxito alcanzado ayer, esta grandiosa super joya, ya que muchas familias no lograron ver por haberse agotado las localidades en todos sus turnos. Función de las 2, tanda de las 5 y noche 8.30 con revista, comedia y cartón. Monumental producción «Sinfonía del Amor» de John Boles. Sugestiva film de argumento interesantísimo «Las Damas deben Amar», de June Nights. Viernes 25, sensacional del año con el estreno de la más grande producción revista «Volando hacia Río Janeiro», de Dolores del Río, Raul Raullen y Gene Raymond. Junio 1 «Las Cuatro Hermanitas». Para el 24 de los corrientes la gran función a beneficio de los empleados de este simpático cine.

CARTEL DEL DIA

POR LOS TEATROS:

PRINCIPAL .DE. LA COMEDIA: A-6737.— Cía. de Comedia de Eugenia Zúffoli. A las 9 y 30: «Las doce en punto».

MARTI: A-1851.—Cía. Cubana de Zarzuela de Agustín Rodríguez. A las 8 y 45: «Volando hacia la Habana». A las 10 y 30: «Criollo verdad».

POR LOS CINES:

CAMPOAMOR: A-7054.—A todas horas: «El desquite» (estreno); «Tres generaciones danzan» y Comedias.

ENCANTO: A-4433.—A todas horas: «Tres mujeres», Comedia y Revista.

NACIONAL: A-3750.—A todas horas: «Toda una vida», Comedia y Revista. A las 5 y 30: Presentación de Lidia de Rivera.

FAUSTO:—«Amor en Hollywood»; «Belleza a la venta».

NEPTUNO:—«Amor en Hollywood»; «El boxeador y la dama».

RIVIERA:—«Golpes de azar»; «Así aman los ricos».

REGINA:—«Volando hacia Río Janeiro», «La mujer espía».

TRIANON:—«Amores en Hollywood» «Sólo con su amor».

RIALTO:—«Volando hacia Río Janeiro», «La mujer espía».

PRADO:—«La dama espía», «As de ases».

VIVES:—«El dictador», «Ondas musicales».

MODEERTO:—«La novia del artista», «Vuelo nocturno».

LARA:—«As de ases», «Fiel a una mujer».

WILSON:—«Canción de cuna», «La mujer preferida».

INGLATERRA:—«Canción de cuna», «La mujer preferida».

CUBA:—«Peregrinación», «Batacián universitario».

LIRA:—«Si yo fuera libre», «Hacia las alturas».

BELGICA:—«Niebla»; «La mujer del otro».

ACTUALIDADES: «Si yo fuera libre», «India habla».

OLIMPIC:—«Volando hacia Río Janeiro», «Cordón de plata».

UNIVERSAL:—«El moderno Casanova», «Caballeros rústicos».

FLORENCIA:—«Sinfonía de amor», Las damas deben amar».

VIOLETA:—«Diplomaniáticos», «El diluvio».

CUATRO LADRONES FUERON PROCESADOS CON 1000 PESOS

El Juez de Instrucción de la Sección Cuarta, dictó ayer auto de procesamiento contra Francisco Pérez García; Esteban Ruiz Cuesta; Aniceto León Fresneda y Joaquín González Valdés, en la causa que se les instruye por un delito de robo, señalándoseles fianza de mil pesos a cada uno de ellos, para que puedan gozar de libertad provisional.

ENCANTO
UNICO EN CUBA con REFRIGERACION
HOY
TRES MUJERES
Lionel BARRYMORE
Alice BRADY - Mary CARLISLE
JUEVES
STAN LAUREL
OLIVER HARDY
y CHARLES CHASE
en
HIJOS DEL DESIERTO
4 DIAS DE LOCURA!

TABACOS AL NATURAL

REPUBLICANOS 10¢

NACIONALES CHICOS 10¢

ROMEO Y JULIETA

AGUSTIN MENENDEZ
AGENTE GENERAL
Virtudes 128 B.
HABANA.

DE VENTA EN TODAS LAS VIDRIERAS

DE VENTA EN TODAS LAS VIDRIERAS

NACIONAL HOY Grandioso programa en la escena y en la pantalla
Lydia de RIVERA y "TODA UNA VIDA" con Lionel BARRYMORE - Frances DEE - Joel Mc CREA
VIERNES A DOMINGO
"LA VIOLETERA" con RAQUEL MELLER

M.E.C.D. 2016

GUANABACOA AL DIA

NUEVA DIRECTIVA DEL CASINO

En la tarde del pasado domingo se celebraron en el Casino Español de esta villa animadas elecciones para designar la Directiva que regirá los destinos de aquella presigiosa y vieja sociedad durante el presente año y el próximo venidero.

Con el mayor orden y la más entusiasta actividad se llevó a cabo por los asociados el cívico e importante acto de depositar sus sufragios en la urna preparada al efecto, resultando electa por una mayoría casi unánime la siguiente Directiva:

Presidente: Sr. José Catasús Ramírez; Vice-presidente: Sr. Francisco Rivas Costa; Tesorero: Sr. Manuel Vázquez García; Vice-tesorero: señor Ramón Cuervo Muñiz. Vocales efectivos Sres. Anselmo López Cuervo, Ramón Cortina López, José Lorenzo Cañizares, Dr. Manuel T. Alonso Baez, Dr. Gómez-Navarro, Elías J. Gumá Félix Elguea García, Mariano González, José R. Arango de la Maza, Sandalio González Fernández, Celetsino Alvarez López y Pandal Moré, y Vocales suplentes Sres. Félix López López, Antonio Casas, Manuel González González, Sebastián Fernández Suárez, Manuel Llerena Gallo y Nicolás Fernández Cabo.

Minutos antes dicha nueva Directiva tomó posesión de sus cargos el próximo viernes a las nueve de la noche, en un acto sencillo y desprovisto de toda festividad, ya que en breve se da comienzo a ciertas reparaciones mayores que se harán en los salones sociales de la hispana institución, para después ofrecer una suntuosa fiesta, probablemente una brillantísima velada, con la que se festejará la toma de posesión de sus nuevos dirigentes y la era prometedora de grandezas y de prosperidades que se promete realizar los señores que han sido designados para que conduzcan el Casino Español por la senda del adelantamiento y de animadas actividades sociales.

Al felicitar a los nuevos directivos por sus triunfos comiciales, les deseamos muchos éxitos en sus cargos.

CUMPLEAÑOS

Por el fausto motivo de haber cumplido en el día de ayer seis años de edad la hermosa y bella niña Elda Rosa de la Valette, hija adorada de los estimados esposos Julio Figarola y Gloria La-Valette, sus amantes padres le celebraron una alegre y bonita piñata en su residencia de la calle de Adolfo Castillo, reuniéndose una pléyade numerosa de niños amiguitos de la inteligente festejada, que acudieron a felicitarla y pasar a su lado horas de agradable expansión y distracción.

Todo era allí belleza e inocente bullicio infantil; risas y alboroto de niños gozosos y alegres; hermosa armonía de encanto y de sublime deleite de ángeles colmados de ilusiones y de felicidad.

Muchos años llenos de dichas y venturas le deseamos a la graciosa Elda.

RESTABLECIDO

Ya está completamente restablecido de la dolencia que le obligó a guardar cama durante algunos días, nuestro estimado amigo el apreciado doctor Celestino Tomé y Ortiz, propietario del acreditado establecimiento de víveres «La Flor de Cuba.»

Nos place mucho poder consignar esta grata noticia.

ONOMASTICO

En la festividad del día de ayer celebraron su onomástico un grupo de damas y damitas distinguidas de esta localidad, a las que enviamos nuestro saludo.

Ellas: Rita Artega Vda. de Fuentes, Rita Calleiro de Blanco y Rita Pérez de Alvarez.

Y las señoritas Rita Prieto Eced, Rita González y Rita Morales.

Felicidades para todas.

NUEVO JUEZ MUNICIPAL

Ha tomado posesión del cargo de Juez Municipal y Correccional de esta villa, el joven letrado Dr. Guillermo Herrera y Cárdenas, recientemente nombrado por Decreto Presidencial.

Al saludar al nuevo funcionario judicial a su arribo a esta población, le deseamos muchos éxitos en su espinosa labor de administrar justicia.

JUNTA EXTRAORDINARIA

Esta noche a las ocho tendrá lugar en la Asociación de Propietarios Comerciantes, Detallistas e Industriales, una junta extraordinaria para tratar asunto de suma importancia para la prestigiosa institución de la calle de Isabel de Cárdenas.

Se ruega la más puntual asistencia de los señores citados.

TEATRO CARRAL

Las movidísimas carteleras del teatro «Carral» nis anuncian para esta noche una interesante función de bellas cinematográficas interpretadas por brillantes estrellas del celuloide.

Como un homenaje de admiración a gran actor de la pantalla Joan Crawford, se proyectarán las magnas cintas «La bailarina» que con Clark Gable mucho se luce, y «Vivamos hoy», en la que hace derroche de su arte escénico con Gary Cooper.

También se exhibirá un valioso documentone.

Oscar de la Cruz Muñoz.

DEFUNCIONES

AYER, EN LA HABANA, HASTA LAS 4 P. M.

Miguel Herrera Valdés, blanco, 37 años, Quinta Dependientes, tuberculosis pulmonar.

Esther Pérez Arias, blancos, 11 días, Morro y Genios, infección intestinal.

Serafín Tamanes Folgo, blanco, 35 años, H. Universitario, absceso del hígado.

Fernando Delgado y Valdés, mestizo, 1 meses, H. Universitario, gastro enteritis.

Domiro Fernández, blanco, 9 meses, H. Universitario, miocarditis.

Ramón García Bernal, blanco, 82 años, H. Universitario, asistolia.

José Antonio Morales, mestizo, 38 años, H. Universitario, absceso pulmonar.

Ramón Castañeda Fuentes, blanco, 70 años, H. Municipal, bronconeumonía.

Isabel María Caldemas, blanca, 8 años, San Benigno Y, gastro enteritis.

Manuel Salgado Alonso, blanco, 5 días, Jesús y 3, persistencia del agujero ovalado.

Francisca, Jorge y Grau, blanco, 87 años, C. Cerrada 26, bronconeumonía.

Ramón Ponce Marrero, blanco, 58 años, Q. Dependientes, gastro enteritis.

Vicente García Alvarez, blanco, 5 años, Daoiz 25, insuficiencia mitral.

Juan Morales y García, blanco, 62 años, Cerro 997, asistolia.

María de los Dolores Blanco, blanca, 47 años, Habana 209, mal de Bright.

Alberto García Jorfa, blanco(3 meses, H. Mercedes, infección intestinal.

Gonzalo Felipe Gómez Fernández, blanco, 76 años, Correa 64, absceso pulmonar.

Hilda Montoya Frías, negra, 2 años, Misión 89 gastro enteritis.

Dora Argüelles, mestiza, 18 años, Tenerife 70, bronquitis aguda.

Raúl Wong, asiático, 39 años, Tenerife 108, ataque apendicular.

So comfortable! So convenient! So reasonable!

You'll want to try this new, 24-story hotel in the very heart of all New York's worthwhile activities—the shops and department stores, the theatres and great movie palaces; near subways and railroads; bus terminal in the building. 650 delightfully furnished, sunny, outside rooms, each with bath and radio.

DAILY RATES:
Single, $2.50 to $4;
Double, $3.50 to $5.00
(none higher)

Delicious cooking at amazing prices! Breakfast 25c, Luncheon 50c, and Dinner from 85c.

42nd-43rd STREETS
JUST WEST OF BROADWAY

Cuban-American Touring Co., Agents,
Avenida de Italia 38 — Habana, Cuba.

Lupe, Desconsolada, descubre la *Verdad* acerca de su MAL ALIENTO

Ahora—Mantenga su Aliento Puro Todo el Día

USTED sabe lo que significa acercarse a una persona de mal aliento, debido a desarreglos estomacales. La acidez excesiva fermenta los alimentos, forma gases desagradables que suben, produciendo situaciones penosas, si la persona en cuestión se da cuenta de ello.

Como persona escrupulosa, NO se conformará usted con ocultar el olor por medio de gargarismos o enjuagatorios, sino que deseará PROTECCIÓN ABSOLUTA.

Lo mejor para lograr ésto es CERCIORARSE de que el ESTÓMAGO se mantenga siempre LIMPIO. Su médico le dirá lo que debe usted hacer: Tome una cucharadita de BiSoDoL en agua, de noche y de mañana.

Este descubrimiento—una COMBINACIÓN de valiosos ingredientes digestivos—está protegiendo hoy a millares de personas.

Empiece usted a tomar BiSoDoL ahora. Tómelo también contra los gases, eructos agrios u otros trastornos estomacales. Es el nuevo remedio mejorado, de acción rápida, recetado por los médicos dondequiera. De venta en todas las farmacias.

IGNACIO SANCHEZ LEAL

Apartadò 2211. Habana.

La American Legion, celebró una gran fiesta

Se efectuó una rifa benéfica, cuyos premios se entregaron ayer, día 22, a los tenedores

La auxiliar de la «American Legión» de la Habana, estuvo de fiesta la noche del sábado último con motivo de nuestra fiesta nacional. En los amplísimos salones del Hotel Nacional celebraron una fista bailable a la cual acudieron más de 300 personas. Y podemos decir que la reunión resultó en extremo animada.

Tocó la «Jazz Queen Orquesta» y se pasó un rato agradabilísimo en el que reinó siempre el entusiasmo de los americanos que se encontraban presentes. Cerca de las doce de la noche, poco antes de que el himno nacional anunciase la llegada del «Día de la Patria», Mr. Irving Donnon, que actuaba de maestro de ceremonias en la fiesta anunció la celebración de la rifa especial que con carácter benéfico se había organizado, y llevando a Miss Gloria Walters como seleccionadora de la suerte, se hizo el sorteo correspondiente que dejó los siguientes ganadores:

Primer premio: $50.00. Ticket No. 178. En posesión de Mr. J. L. Stowers, de San Rafael No. 29.

Segundo premio: $20.00 Ticket No. 79: En posesión de Mr. Manuel Vega, de Obrapía 87-89.

Tercer premio: $10.00 Ticket No. 1629. En posesión de Mr. Entrialgo, de «El Encanto».

Cuart opremio: $5:00. Ticket No. 1068. En posesión de Mr. S. Sancho, de Cuba 47½.

Como ninguno de los agraciados se encontraba presente, el Comité resolvió dar a conocer el resultado del sorteo por medio de DIARIO DE LA MARINA, para conocimiento de los mismos. Los premios se entregaron a los ganadores, por los representantes de la «American Legion», ayer, día 22.

Un premio especial, consistente en un garrafón de Ron Bacardí, regalo de Mr. Valiente, correspondió al ticket No. 468, propiedad del señor Carlos Alfonso y García, de Goicuría 11 esquina a Luis Estevez.

Busto desarrollado y reconstituído con las saludables y re constituyentes:
PILDORAS ORIENTALES
Solicite gratis hoy el folleto descriptivo, se lo enviamos bajo sobre sin membrete. Diríjase a P. ORIENTALES. Apartado 1244.—Habana.

UNA PLUMA-FUENTE DE
Concepción Genial

SE HAN conocido plumas-fuente hermosas, pero ninguna tan chic, tan enteramente diferente, como la nueva Parker Vacumatic. Contiene 102% más tinta, sin aumento en su tamaño. Punta reversible. Véala en las buenas casas del ramo.

Parker
VACUMATIC
Distribuidores
UNION COMERCIAL DE CUBA
O'REILLY 81. HABANA

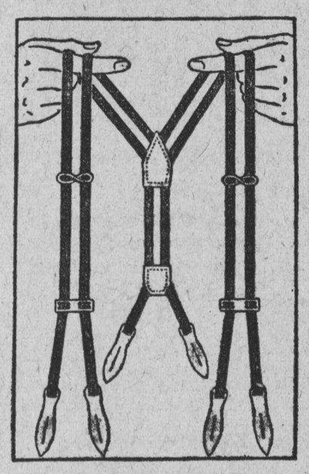

• TIRANTES • TULANE

OTRO nuevo producto marca PARIS. Examínelos y los adoptará por su originalidad—dos tiras elásticas en vez de una—elegancia, confort y precio módico. Apropiados para el clima tropical por su frescura y poco peso.

A. STEIN & CO., Chicago, U.S.A.
Fabricantes de las Ligas Paris

SUSCRIBASE Y ANUNCIESE EN EL «DIARIO DE LA MARINA»

Crónica Habanera

(Continuación de la Pág. CINCO)

CASINO ESPAÑOL

Animadísimas resultaron las fiestas celebradas el domingo último en el Balneario del Casino Español en la Playa de Marianao, para festejar la fecha patriótica del Veinte de Mayo.

Comenzaron desde hora temprana, prolongándose hasta cerca del anochecer.

A la una fué servido el almuerzo, para el cual se organizaron numerosísimos parties.

Después siguió el baile por toda la tarde a los acordes de la excelente orquesta de señoritas «Topacio».

Entre la concurrencia se encontraban las siguientes personas:

Señoras: Pilar Trías de Ibañez, Elvira Orta de Joaristi, María Alonso de Arena; Mercedes Valdés Gallol de Ibañez; Soledad Gravier de Llamas; Enriqueta Planas de la Moneda; María Martínez de Firmat; señora de Agra; señora viuda de Iglesias; Gloria R. de Martínez; Encarnación Berges de Rivera; Rosario M. de Castro; Isabel G. de Valdivia; Aurora Cano de Oyarzum; Avelina G. de Pérez Barros; Estrella Muñoz de Cueto; señora Haro de Coll.

Ana María Ayala; Pura Ichaso de Fernández Llorens; Sarita Rosende de Fernández Perujo; Fabiola Martínez de Montejo; Teté Baena de Fernández; Margot Carás de A. Tapia; Eloisa Aldecocea de Gutiérrez; Hortensia R. de Rodríguez; «Cuca» García de Díaz Granda.

Dolores Iturmendi de Soler; Clemens Lescura de Ullastres; Teodora de Aldecocea; Carmela Gato de Cruz; Conchita Gato de del Valle; Rosario Mas de Urioste; «Nena» Magriñá de Simo; Isabel Velasco de Millán; Alicia García de Calvo; Herminia Naranjo de Larcada.

Conchita Muñoz; Ursula G. de Barrero; Teté Naredo de Marín; señora de Perera; Lolita Morales de López; Martínez; María Suárez de Cabrera; Elisa G. de Roca; Martha Rosa S. de Aguiar; Zoila Raymat de Carrera; Milagros Otero de Puente; María Luisa C. Lanier.

Herminia Valladares de Calletti; Carmen Valladares de Justiz; Esther Valladares de Quintana; señora viuda de Alderete; señora viuda de Aballe; Ursula Fernández viuda de Iturmendi; María Méndez de Rodríguez; Cándida Ferrer de Fueyo.

Canduca R. de Cou; Zoila Castillo de Seoane; Esperanza Castillo de Cabrera; señora de Padilla; señora de Palacio; «Cuca» Cabaleiro de Valdés; Nena Giroud; Hortensia Fortún de D-Ford; Teresa F. de La Osa; Froilana de la Maza de González; Juanita Acebal de Dovo; Paquita Arango de García, señora de Hernández.

Piedad Santos de Maza y Artola; Conchita Viñas de Roldán.

Un grupo de parejitas: Enid Pantoja y doctor Fausto Turró; Lolita Mas y René Rocha; Angelita Zabala y doctor A. Barba; Esperanza Villegas y Agustín de Varona; Edilia del Prado y Guillermo Canales; Carmita Valdés Cabaleiro y Julito Puncet; Estrellita de Ford y Miguel Bealaunde Esther Lescura y doctor Angel Mesa; «Cloty» Rodríguez y Alfonso del Prado; Jocelyn Pantoja y Jorge D-Ford; Freddy Calonje y Adolfito Arena; Rosita Rodríguez Suárez y doctor Antonio Avila; Lolita Travieso y doctor O. Naranjo; Estrellita Cueto y Alberto Alvarez; Vera Hernández y Emilio Travieso; la bellísima Piedad Maza y Artola y Jesús Fernández Veiga: «Marie» D-Apud y Gustavo Rodríguez Bacardí; Irene U. de Davis y José Davis; Oneida Padilla y Manolo Saavedra; «Bobbie» D-Apud y Odelín Arnao; Pura García y J. Bugarín; Gardenia Escalera y Bubén Cabrera; Hilda Ortiz y José Fernández López; Rosa Inés Moré y René Fernández; Esperanza Iglesias y Benigno Ferreiro; Elena Cristofel de Yañez y Manolo Yánez; Lydia Galletti y Miguelito del Prado.

Señoritas:

Juana María Angulo.

Bertha Galletti y Sylvia Juztiz.

Conchita y Carmita López; Hilda y Alicia Dovo; Ofelia Sánchez Bolio; Idalia Gou; Idalia García; Margot Fominaya; Aurora Oyarzum; Renée Caso; «Chichia» Rey; Virginia e Isabel Drake.

Sarita Rodríguez Cácares; «Niva» Alonso; Angelita Sanz; Estrella Naranjo; Margot Pérez Barros; Ada Arnao; Adolfina y Graciella Hernández Amor; Carmen y Beba Agra; Lily de la Moneda; Magda y Lena Cuervo Rubio; Nenita Fernández; Luisa Iglesias; Rosario Fernández; Aurora Burés.

Josefina Asusta; «Aurorita» Prats; Bebita Clarens y Nenita Badell.

Asunción Lozano; Grace Horta; Hortensia Grave de Peralta; Rosita Gutiérrez; Matilde Cristofel; Asunción Cabrera; Adelaida Casal; Mercedes Portal; Teté García Miró; Amparo García; Celina Arango. ..

Julia de la Osa; Josefina y «Chachita» de Llamas.

«Fina» Tayá; Argelia y Rosa Moré; Alejandría Otero; Charito Castro; Aida Rodríguez Muñoz; Margot Echenique; María Fernández Lago; Conchita Roldán Viñas; Alicia Ballagas; Amparo y Mercy Menéndez; Elsa Rosende; Margarita Reyes; Teté Gispert; »Fina» Chicoy.

Nené, Navidad, Olga y Edith Lorelt de Mola; Angela Matilde Torrens; Sarita Galguera; Lucrecia del Haro; Olga Lavín; Anita López Martínez; Ofelia de León; Carmelina y Celina Arango; Clara Fernández.

LYDIA DE RIVERA

En las tandas elegantes de ayer en el hermoso Teatro Nacional, se presentó con éxito grandioso, la exquisita cantante, Lydia de Rivera, tan admirada de nuestro público.

Cálidos aplausos recibió la notable liederista cubana, que fué acompañada al piano, por el conocido compositor y pianista Rafael Morales.

Además en todos los turnos se estrenó la magnífica producción de Lionel Barrymore, titulada «Toda una vida» en la que colaboran Dorothy Jordan, Joel Mc Crea y May Robson.

Entre la numerosa y distinguida concurrencia que asistió ayer al Nacional, se encontraban las siguientes damás:

Señoras:

Marquesa de Alta Gracia.

María Arango de Etchegoyen; Blanca Broch de Albertini; Zenaida Gutiérrez de Mencía; Micaela Mendoza viuda de Carrillo; María Montero de Seiglie.

Serafina Diago de Gómez.

Condesa de Romero.

Rita María Arango de O-Naghten, Conchita Valdivia de Santo Tomás; Angélica Pedro de Forcade; Carmen Sánchez Galarraga de Alfonso; Conchita Bosque: Celia Comas de Hidalgo Gato; Dulce María Blanco de Cárdenas; Mariana de la Torre viuda de Mendoza; Cristina Martínez Ortiz viuda de Franca; Delia Nadal de Ferrer; Nellie Desvernine de Lombard; Julita Pla.

Bebita Díaz Brigman de Rivero. Marquesa de Esteban.

Piedad Díaz de Martínez, Blanquita Fernández de Castro de Jardines; Célida del Monte; Mirta Martínez Ibor de del Monte; María Meso de Fernández; Sofía Arenal de Cárdenas; Hortensia Arroyo de Castellanos; Eloina Azcuy de Gallo; Jacinta Torres de Salazar; Inés Arroyo de Beruff; Hortensia Milián de Milián; María del Carmen Rivero de Castro; Esther Pola de Hernández Miyares; Dora Núñez Mesa de Hernández Miyares.

Margarita Scull de Alvarez.

Lolita Montalvo de Castillo Pokorny.

Clara Carbonell viuda de Iznaga; María Broch de Fernández; María Isabel Navarrete de Anglada; Mercedes Marty viuda de Baguer; Mercedes Ulloa:

Lidia García Mon de Martínez Pedro.

Silvia Gallo de Cortina.

Carmela Llanso de Leal, Mercedes Hidalgo Gato de Lara; Mary Caballero de Ichaso; Tessie Moreno de Rivero; Leonila Fina.

Marilita Barrueco de Martínez Pedro.

Chiquitica González Chávez de Montoro, María Isabel Navarrete de Anglada; Alejandrina del Jurco de Aranda; Elena Alfonso de Casuso; Sarita de Llano de Barrientos: Nena Gamba de Zaldo; María Teresa de Varona; Dalia Suárez viuda de Fernández Quevedo; Mercedes Arcilla de Ruiloba; Blanca Rosa de la Torre de Rosales; Caridad Cortés de Grau; Nena P. de Andino.

Lala Carreño de Sampedro.

Fina Loret de Mola de Godoy; Caridad Loret de Mola de Portuondo; Conchita Martínez de Rocha; Rita Rivier de Martínez; Emilia Pinto de Pérez abo.

Terina Souza de del Valle.

Dulce María Chacón de Salas; Isolina Díaz Elvir Pérez de Errasti: Aurorita García Feria de Arces. María Camps de Carreño; Juanita Fabián de Mayorkas.

Carmen Cerra de Fernández Villasuso.

Nenita Abril de Baró.

Blanca G. de Martínez; Patria Marrero viuda de Alvarez; Marcela de Haro de Col; Isabel de Vega Vda. de Aenlle; Chela Robelín de Morales Broderman.

Evangelina Figueredo de Cubas; Yiyina de Cárdenas de Rommey: Josefa Alvarez de Onetti; Ofelia Alvarez de Elizalde; Elena Fuentes de Borbolla; Celia María Cabezas de Prado; Isabel de los Ríos viuda de Roca.

Mercedita Montalvo de Velazco.

María Luisa Gómez viuda de Vives, señora de Sardiña, señora de Quiñones; Elena Gómez de Regulado; María Díaz de Díaz.

Señoritas:

Lola María Sánchez, Ena Senior, María Luisa Kohly, Cusa Carrillo, Nenina, Caridad y Concha Rosales; Hortensia y Lilia Esteban.

Alina Freyre.

Aleli Morales.

María Matilde y Silvia Aróstegui; Nena Quiñones; Alina Fuentes; Gloria Veranes; Marta Montes; Lola Guedes; Leonor Soliño.

Bebita Lasa.

María Antonia Cristina y María Teresa Mendoza.

Silvia Menocal; Cristina y María Teresa Mendoza.

Silvia Menocal; Panchita Díaz; Josefina Berenguer; Mercedes Onetti; Mercedes Menocal; Margarita y Mariana de Armas; Natalia Ruiloba.

Conchita López Bosque.

Silvia Fonts Iznaga.

María Salomé Goulart Da Costa, Rosa María Prieto; Rosita Malaret; Srenie de astro; Lucrecia de Haro; Felicia Pérez Stable.

Lidia Lombard.

Alicia Valiente.

Rosa Herrera; Mina Errasti; Julia Morales Zaldo; Josefina Bennet; Carmen Rosa Larcada; Isolina Cano; Bichi Martínez: Emma Azcuy.

Graziella y Micaela Abril.

Bernal.

Lila Pedro.

Margarita Madrazo.

Regina. Cuca e Hilda Martínez Piloto; Carmen y María Galbis; Luz Marina Cabezas; Berta Miró; Carmen Luisa y Marieta Aenlle.

HerminiaElena, Anglita y Celia Milly Mendoza; Chelito Crespo y Blanquita Alvarez Marrero.

LA ISLA HAVANA CLUB

Uno de los más poderosos alicientes de la grandiosa fiesta que se viene organizando para el día dos de junio, será la Isla Havana Club, simpático lugar de gran atracción, al frente del cual estarán bellas muchachas del Vedado Tennis Club.

Será instalada en la bella islita del Miramar Yacht Club, y remedará la cubierta de un gran buque, todo iluminado con Luz Neón y en el palo mayor la badera del Vedado Tennis Club, que con esa luz será visible a enorme distancia.

Para el acceso a la isla, serán colocadas unas pasarelas hasta el puente del Miramar.

Grandes reflectores situados convenientemente dirigirán sus rayos hacia la isla y sus alrededores.

Para diversas variedades para los visitantes, entre ellas el baile, a los acordes de un magnífiso son.

También se celebrarán diversos actos de natación, entre jóvenes nadadores.

La Feria Bacardí, la que tanto éxito alcanzó durante la inolvidable fiesta de Sans Souci, volverá a funcionar esa noche.

Estarán al frente de la misma, las encantadoras señoritas Ena Senior, Aimee Fowler y María Luisita Kohly, las que en representación del Habana Yacht Club preparan grandes atractivos.

El Infierno del Dante, fantástico fiosko, en cuyo decorado trabaja activamente el famoso pintor Nono Noriega, estará predidio por la señora Sarah Ledo, esposa del Presidente del Miramar, Dr. Mario B. de Rojas.

Dicho kiosco, será donado por el Ron Infierno.

Otro de los más originales, será el de Armada.

Estará atendido por Nina Cowley, la bella señora de Rodríguez Morini, con un grupo de matrimonios jóvenes y señoritas gran mundo.

El clou de la noche, que será de gran efecto, lo constituyen los fuegos artificiales.

Mr. Albert Normand, en nombre de la Fire Bond Co., ha regalado cuatro piezas de fuegos artificiales, que representarán las cuatro estaciones del año.

Dichas piezas, que resultarán un espectáculo maravilloso, será la primera vez que se exhiben en Cuba y son iguales a las que se quemaron durante la célebre Exposición de Chicago.

Sobre la gran fiesta benéfica del 2 de junio, tenemos muchos detalles de gran interés, los que iremos dando a conocer.

NACIMIENTO

El joven y simpático matrimonio Armando Crucet y Rosita Alcalde, besan complacidos llenos de júbilo, el nacimiento de su primer hijo: una hermosísima niña, nacida el lunes último.

La señora de Crucet se encuentra recluida en la Clínica Bustamante Núñez del Vedado, donde fué asistida con gran acierto por el prestigioso especialista doctor Alberto Sánchez de Bustamante.

La recién nacida es la primera nieta del doctor Armando Crucet, conocido odontólogo y de su distinguida esposa Encarnación Bernal, así como también de la respetable dama Rosa Ledón vda. de Alcalde.

A todos enviamos nuestra felicitación.

Edel FARRES.

¡INSUPERABLE!

GENERES DE GENER

OVALADOS Y REDONDOS
GRUESOS

El Cigarro Cumbre

EXTIRPESE LOS CALLOS

UNA GOTA CALMA EL DOLOR AL INSTANTE

Póngase unas gotas de FREEZONE sobre el callo, y el dolor le desaparecerá al instante. Pronto se le ablandará el callo, y entonces podrá desprenderlo fácilmente con los dedos. No hay manera más rápida de calmar el dolor y extirpar los callos. ¡Haga usted la prueba!

FREEZONE

IGNACIO SANCHEZ LEAL
Apartado 2211. Habana.

¿ES LA FARMACIA?

Le suplico me mande un frasco de la
"Pepsina y Ruibarbo Bosque"
pero tenga cuidado sea la legítima, pues me han dicho existen productos similares adulterados y el Doctor me ha recomendado tome sólo la de Bosque. Usted sabe compro siempre en su Farmacia por la confianza que me inspira.

La "Pepsina y Ruibarbo Bosque" produce inmejorables resultados en el tratamiento de la Dispepsia, Digestiones difíciles, Falta de apetito, Neurastenia gástrica, Estreñimiento, Gases, Vómitos, etc., etc.

LABORATORIO DEL DR. BOSQUE
TEJADILLO 36 - HABANA
DE VENTA EN TODAS LAS FARMACIAS DE LA ISLA

"Omnibus de Camagüey"
LUJOSOS COCHES PULLMAN «MACK»
(LOS MEJORES DE CUBA)
HABANA — CAMAGUEY — SANTIAGO DE CUBA
Salidas diarias de la Habana, frente al HOTEL «SARATOGA», PRADO Y DRAGONES
A las 5.00 a. m. ..... Directo a SANTIAGO DE CUBA.
A las 7.30 a. m. ..... Hasta CAMAGUEY.
A las 12.30 p. m. .....
A las 4.30 p. m. ..... Hasta SANTIAGO en combinación con «LA CUBANA».
A las 8.00 p. m. .....
Salida de SANTIAGO, directo a la HABANA A las 5.00 a. m.
De CAMAGUEY para la HABANA, desde la nueva Estación «OMNIBUS DE CAMAGUEY»
A las 5 a. m., 5 a. m., 1 p. m., 5-30 p. m. y 8 p. m.
Viaje siempre en nuestros Omnibus son los más cómodos, los más lujosos, los más confortables, los mejores de Cuba.
Para informes y reservación de asientos en la Habana, llame por el Teléfono M-1715.

LOS EXPORTADORES DE FRUTAS SE REUNIRAN EN LA C. DE COMERCIO

En los salones de la Cámara de Comercio Cubana se reunirán mañana los exportadores de frutas y vegetales, para conocer y estudiar los estatutos de la Asociación que se proponen fundar y cuya redacción encomendaron a la comisión que dijimos oportunamente.

También se reunirá la Comisión de Turismo de la mencionada Cámara de Comercio, con el objeto de tratar varios proyectos relacionados con su misión.

M.E.C.D. 2016

LOS NACIONALISTAS PIDEN SE HAGA JUSTICIA AL PRESIDENTE DEL TERCIO MATANCERO

INFORMACION POLITICA

Citación de la Juventud Abecedaria para mañana.—Los Abeceda rios del Mariel.—La Juventud Liberal Revolucionaria del Pilar.—Opinión del Dr. Asencio Masvidal sobre el Consejo de Estado.—Se unieron los Nacionalistas de Arroyo Apolo.—Otras noticias muy interesantes de la actualidad polí tica nacional

A LOS MIEMBROS DE LA DIRECTIVA JUVENTUD ABECEDARIA

Se cita por este medio a los miembros de la Asociación Juventud Abecedaria, para la Junta Directiva que tendrá efecto esta noche, Mayo 23, a las 9 en la casa sita en la calle de San José número 2, letra A. . . . . ..Se ruega la más puntual asistencia, por tratarse de asuntos de gran interés.

Osar Menéndez.
Secretario.

DESIGNAN DELEGADOS LOS NACIONALISTAS MATANCEROS

MATANZAS, mayo 22.—Tuvo efecto la sesión conjunta de los Ejecutivos de la Asiciación y Partido Unión Nacionalista de la Provincia de Matanzas, bajo la Presidencia del doctor Martínez Franque, acordándose elegir los siguientes delegados á la Asamblea Nacional del día 27 del actual mes:

Dr. Miguel Fiol, Sr. José Ma. Laguillo, Dr. Troadio Villa Villa, señor Anselmo Andux, Sr. José Abad Rodríguez Garrido, Sr. Oscar Palmira Rodríguez, Sr. José M. García.

Suplentes: Dr. J. Valdés Astolfi, Sr. Luis Lemane, Sr. Fernando Francisco Bustillo y Fernández, Dr. Rodolfo Ipiña, Sr. Enrique Cartaya, señor J. M. González Soto, señor José Ernesto García.

Por unanimidad, se tomó el acuerdo de solicitar del señor Presidente de la República, la promulgación de un Decreto que permita la revisión de la causa que expulsó de los cuadros de retirados del Ejército, al señor José D. Serrano Díaz, Presidente del Tercio Unión Nacionalista de la ciudad y Provincia de Matanzas, haMéndose tomado otros acuerdos concernientes a la mejor marcha del nacionalismo provincial.

A LOS ABECEDARIOS Y SIMPATIZANTES DEL TERMINO DE MARIEL

Por la presente hacemos constar, que los únicos que están autorizados para hacer afiliaciones políticas de la «Asociación Juventud Abecedaria» por el Comité Ejecutivo Central, y cualquier asunto relacionado con esa Organización Política son los señores Juan Soto Pereira, Alberto Lewis, José Cabrera Veloso y Jesús Fernández, lo que comunicamos para su conocimiento y efectos. Las afiliaciones pueden hacerse en casa del señor Juan Soto Pereira de 10 a. m. a 8 p. m. en Máximo Gómez, sin número, Mariel.
OSCAR MENENDEZ, Secretario General del Comité Ejecutivo.

LA JUVENTUD REVOLUCIONARIA EN EL PILAR

La Juventud Liberal Revolucionaria, constituyó el Comité del Barrio del Pilar, en Estévez 107, eligiéndose la siguiente Directiva: Presidente, Gonzalo Sánchez, Vicepresidentes: Francisco Ampudia, Juan Vidal, Manuel Cañizares, Juan Collazo, Roberto Vergara, Oscar González, Secretario de Actas Arturo Valdés, Vice: Lázaro Sánchez, Secretario de Correspindencia: Juan Ruiz, Vice: José Montes, Tesorero; Srta. Perla Sánchez, Vice: Srta. Paula Valdés Ramos, Director Político: Andrés Pérez Leal. Vocales: Juan Vidal Cifuentes, Domingo Castro, José Sánchez, Manuel Castro Hernández, Francisco Iglesias, José Borges, Ignacio González. Al acto asistieron los miembros del Directorio con su presidente el señor Pedro G. Celorio, y el Director Político Sr. Colin Duarte; pronunciándose discursos por los señores Márquez, Cárdenas, Santos, Echevarría, doctor Muñoz Ginarte y el resumen el doctor Marino López Blanco, cuya candidatura para Alcalde de la Habana fué aclamada en el Barrio del Pilar.

OPINION DEL DOCTOR ASENCIO MASVIDAL SOBRE EL CONSEJO DE ESTADO

El Dr. José Asencio Masvidal, distinguido Abogado y Notario de la ciudad de Santa Clara, nos da su opinión sobre el Consejo de Estado y lo primero que se debe hacer por dicho Consejo; a continuación transcribimos su documentado escrito;

«Cuba necesita de una porción de hombres que unidos en una misma aspiración de amor a nuestra integridad nacional, hagan órdenes o decretos que solucionen los problemas políticos, sociales y económicos del momento y que esas órdenes o decretos rijan en Cuba hasta que elegido un Gobierno producto de elecciones honradas haga Leyes de acuerdo con nuestras necesidades permanentes.

«Esa designación de hombres que aquí hemos llamado Consejo de Estado no podía dejársele a las asociaciones que existen en Cuba, porque el momento no es de crear complicaciones con las aspiraciones que surgirían en esas diferentes corporaciones, porque todos los Abogados, Médicos y Hacendados se creerían con derecho a ellos, sino que tenía que surgir en la forma que se ha hecho, sin discusiones. Ya tendrán tiempo esas corporaciones de hacer que miembros de ellas sean postulados cuando se convoquen para las elecciones, y entonces, una vez electos, si las Leyes hechas por el Consejo de Estado no han resultado beneficiosas, modificarlas o cambiarlas; pero la cuestión es que estamos haciendo un estado nuevo, tal como si Cuba hubiera sido independizada a la caída de Machado.

«De aquí que lo primero que tiene que hacer ese Consejo de Estado es rsolver la cuestión del Censo y del Código Electoral. No se puede perder momentos, estamos sin Leyes y es necesario hacer órdenes para regirnos por ellas.

«Los designados en ese Consejo de Estado son hombres honrados o no, son capaces intelectualmente para hacer cosas buenas o no. A eso es a lo que debe atenderse y si se le conoce alguna mácula, alguna incapacidad que se les diga. Pero lo cierto es que quien afirme que el Consejo de Estado no debió ser designado así sino sometiéndolo a ciertos formulismos, me demuestra, o que quiere crear dificultades o que no conoce nuestras necesidades.

«La política es además de la caña y el tabaco la otra fuente de riqueza que tiene Cuba. En cubano que es el primer desocupado del mundo, necesita de la política para entretenerse y no pensar en lo malo, pues es necesario antes que nada hacer un censo y un Código para hacer elecciones honradas, verificadas éstas estarán representadas todas las manifestaciones sociales, económicas y políticas del País en el Congreso y podrán hacerse Leyes, donde se manifiesten todas esas necesidades desde la comunista hasta el capital; pero para poder realizar ese ideal, esa necesidad cubana es indispensable hacer el censo y el Código Electoral. Para que ese Ejecutivo y Congreso sean en realidad el producto de la voluntad de todos los cubanos, es indispensable el Censo y la forma electoral y no ponerse a buscar ahora motivos que traen dificultades de que el Consejo de Estado debió ser integrado de tal o cuál manera, la cuestión es que se ayude a ese Consejo y que ese Consejo actúe de una manera honrada e inteligente.

«Allí en ese Consejo hay una figura genial, un talento formidable, una juventud fuerte, recia, un patriota himalayesco, un hombre de una integricad y una honradez absoluta, integridad que sólo puede dar cabida a las necesidades de un corazón puro y generoso. Un hombre sencillo, franco, leal, que no lo corrompe el halago ni lo conquista el dinero, que ama el trabajo y que como nadie le hizo frente a la situación; ese hombre es el Doctor Pedro Agustín Cué. Abogado y Catedrático de la Universidad Nacional. Cuba tiene dos revoluciones redentoras, la del 95 y la de 1933. Martí fué el corazón y el cerebro de aquélla: si la juventud cubana piensa de buena fe irá en busca de Pedro Agustín Cué, como el cerebro y el corazón de nuestra Epopeya Redentora del año 1933.

José A. ASENCIO».

SE UNIERON LOS NACIONALSTAS DE ARROYO APOLO

..Deponiendo toda actitud intransigente, y animados del mejor deseo de confraternidad, se reunieron en la noche del lunes en la morada del señor Guillermo del Llano, las distintas tendencias que pugnaban por la supremacía enel barrio de Arroyo Apolo.

Muy loable ha sido la labor rendida por el luchador joven Aurelio Jiménez, el que pese a todos los obstáculos que le auguraban fué consultando la opinión de los distintos representativos, hasta llegar al convencimiento que todos estaban dispuestos a llegar a un completo acuerdo en bien del Partido, y formar un block nacionalista, para contrarrestar los esfuerzos de los demás Partidos que trataban de aprovecharse de su desintegración.

Representaban esas tendencias los señores: Benito Gutiérrez, Francisco Casas, doctor Edreira, doctor Ortega, J. Laffitte Luis Navas, Gonzalo Riquelme Rafael García, Rogelio Oliva, Francisco Rodríguez, Ingeniero J. Rojas, M. Reyes, Plácido García, Guillermo Llano, Alfredo Jiménez, Rafael Vilches, Carlos Abreu, Angel La Osa, Casimiro Vivanco, José Olivera, Francisco Jaime, Juan Sturch, Ildefonso Cambes, Domingo Suárez, Carlos Montejo, Ingeniero J. Rojas, Manuel Piña, Cándido Pérez, José A. Cepero, Ernesto Costa y Eugenio Oliva.

Abierta la sesión por Aurelio Jiménez, que la presidía, hicieron uso de la palabra distintos oradores, los cuales abogaron por la mayor compenetración y unión y señalando sus puntos de vista que creían de mayor utilidad para lograr el fin propuesto por todos. Muy aplaudido fué el doctor Cubillas Suárez, residente de la «Cadena Mutua» por su elocuente discurso.

Se nombró una Comisión de Inteligencia y Propaganda que será la encargada de laborar intensamente porque sea una realidad esos anhelos.

Integran esa comisión, los señores Carlos Montejo, doctor Ortega; Juan Sabatés; Aurelio Jiménez; A. de la Osa; J. M Reyes; J. Cepero; F. Jaime; Jorge Laffitte y el doctor Edreira.

Para el próximo martes 29, se reunirán nuevamente los asambleistas en el mismo lugar, o sea Santa Catalina 73, en la Víbora.

LA JUVENTUD ABECEDARIA DE PAULA

En la noche del lunes 21 del actual quedó constituído el Comité de la Juventud Abecedaria del barrio de Paula, en la casa calle de Jesús María 42, resultando un verdadero acontecimiento político, por la gran asistencia de abecedarios y simpatizadores que concurrieron, haciendo acto de presencia un numeroso grupo de distinguidas damas.

Entre las personas en representación del Comité Central Ejecutivo Oscar Sánchez Govín y su distinguise encontraban los señores doctor da esposa Evangelina de la Llera, Enrique Hernández Eges, Oscar Menéndez, Andrés Ferrer, doctor Soto Barroso, Manolo Menéndez, los cuales dieron posesión a la candidatura siguiente electa por aclamación:

Presidentes de Honor: Dr. Joaquín Martínez Sáenz, doctor Carlos Saladrigas, doctor Oscar Sánchez Govín, doctor Aurelio Espinosa, doctora Evangelina de la Llera, Enrique Hernández, Oscar Menéndez, doctor Israel Soto Barroso, doctor Alfredo Botet, señor Manuel Martí, doctora María Ignacia Mateu, doctor Enrique Castellanos, doctor José María Zayas y Portela.

Presidente efectivo: Mario López García; Vices: José Cabada, Eduardo Balbera, señorita Ernestina López, José Ramón Navas; secretario de actas, Francisco Calcines; vice, Federico Alvarez; secretario de correspondencia, David García; vice, señorita Julia Taniaz; tesorero, Rosendo Tejadas; vice, señorita Josefina Tauna; director político, doctor Salvador Pirri. Vocales: Antonio Piñeiro, Herminia López, José Campralejas, Fernando Alvarez, Carmen Alvarez, Armando Martínez, señorita Rosario Dauna, Ernesto Batista, Isabel Cepero, Gustavo Dosal, René Rivas, Adolfo Espasament.

EL C. REVOLUCIONARIO DEL PILAR

Guillermo Saldaña, presidente del Comité del Conjunto Revolucionario Cubano del barrio del Pilar, cita a todos los presidentes y secretarios de los comités de barrio del CRC de la Habana, para la asamblea que se efectuará en la noche del próximo día 24 a las ocho, en Fernandina 21. En esa asamblea se tratarán asuntos de capital importancia para los asistentes.

LA ACTITUD DEL SR. PEDRO A. LAVIN

El señor Pedro A. Lavín, jefe del Ramal 12 de «Acción Republicana Liberal» nos ruega que aclaremos su actuación en las reuniones celebradas por los sargentos marianistas.

Estima el señor Lavín que la información publicada en un diario de esta ciudad en relación con la actitud adoptada por él, con respecto a sus compañeros carece por completo de fundamento y afirma, que entre los amigos del alcalde habanero reina la mayor armonía y el más vehemente deseo de evitar luchas que, en definitiva, sólo favorecerían a los elementos políticos adversarios.

El señor Lavín no tiene por qué acercarse a los lugartenientes del Dr. Miguel M. Gómez para anunciarles el fracaso de las reuniones de los sargentos, ni a éstos les guía propósito alguno de combatir a los lugartenientes del marianismo.

MAS INFORMACION TELEGRAFICA DEL INTERIOR

Por nuestros corresponsales a través del hilo directo del DIARIO DE LA MARINA

HABANA

ESTAFA DE 350 PESOS

MARIANAO, mayo 22. DIARIO. Habana.— Ramón Jiménez Chávez, vecino de Primelles 29, de 73 años de edad, ha denunciado que su esposa Caridad Ferrer Medina, en 28 de Marzo del corriente año, entregó a un tal Germán López López, para comprar una casa, la cantidad de trescientos pesos, entregándole aquel un recibo provisional; y que al ir hoy a recoger la propiedad, el citado Germán López, vecino de Pasaje letra C. su. le dijo que no le entregaba la propiedad, ni le devolvía el dinero, ni se mudaba, por lo que se considera estafado en esa cantidad.

TERMINO LA ZAFRA

El Central Toledo, terminó hoy la zafra, con un aproximado de 190,000 sacos de trece arrobas, habiendo parado también la refinería.

Martínez. Corresponsal.

DA ANOCHE EN SANTIAGO DE LAS VEGAS

S. DE LAS VEGAS, mayo 22. DIARIO. Habana.—Acaba de fallecer la señora Hortensia Llanes, que recibiera un tiro anoche, siendo el agresor Julio Salamea, quien inmediatamente de cometer el hecho se dirigió a su domicilio, tratando de suicidarse ahorcándose, no lográndolo por impedírselo sus familiares, pero su estado es grave Se ignoran los motivos de la tragedia. Eva Rojas. Corresponsal.

NUEVO JEFE LOCAL DE SANIDAD EN GUINES

CATALINA DE GUINES, mayo 22. DIARIO. Habana.— Hoy ha tomado posesión de la Jefatura Local de Sanidad de Güines, cargo para el cual ha sido designado el doctor Arturo Cañas Perdomo. El expresado nombramiento constituye un verdadero acierto del actual Gobierno, por concurrir en el favorecido grandes méritos. Morin Corresponsal.

MATANZAS

ASALTO Y ROBO A MANO ARMADA EN UNA TIENDA

MATANZAS, mayo 22. DIARIO. Habana. Dos enmascarados asaltaron la tienda mixta de la finca «Lombard», del Término de Carlos Rojas, agrediendo al dependiente José Irene Ramos, al que amarraron, sustrayendo víveres y dinero, siendo perseguidos por la Guardia Rural. Ramos fué hallado en medio de un charco de sangre

POSTES Y ALAMBRES DEL TELEFONOS DESTRUIDOS

En el kilómetro 163 de la ruta Central, cerca del Perico, fueron cortados 19 postes y destruídos los alambres del teléfono, interrumpiendo la comunicación, sin que fueran capturados los autores. Lovio. Corresponsal.

CONDENADO POR HURTAR Y SACRIFICAR RESES

LIMONAR, mayo 22. DIARIO. Habana.—En juicio celebrado hoy, fueron condenados por el Juez doctor Luis Milanés: a 90 días en juicio 92, Clotilde Marrero, Ramón Ramos, María Cruz, Magdalena Alvarez. A 31 días en juicio 94, Clotilde Marrero y Ramón Caballero. A 31 pesos, Magdalena Alvarez y María Cruz. A 100 días, en juicio 102, Silverio Alvarez y a 31 días, Ramón Cáceres. Todos por hurto de reses, que sacrificaban y vendían clandestinamente, por el Término. Este juicio causó sensación, y se elogia la actuación del Juez, por imponer estas condenas que evitarán el robo de reses. Los condenados fueron conducidos hoy a la cárcel de Matanzas. Martínez. Corresponsal

SUFRIO QUEMADURAS

COLISEO. Mayo 22. DIARIO. Habana.—Anoche, en los momentos en que se encontraba encendiendo un reverbero, éste hizo explosión, produciéndole quemaduras, a la señorita Carmela Suárez, damita que goza de general estimación en esta sociedad. Fué asistida por el doctor Octavio González. Casares Corresponsal

ORIENTE

FALLECIO LA SEÑORA AGREDIPIDE EL FISCAL 17 AÑOS DE PRISION PARA EL EX-CORONEL ROSAL

SANTIAGO DE CUBA, mayo 22, DIARIO. Habana.— El Fiscal doctor Paglieri, interesa 17 años de prisión para el ex-coronel Luis del Rosal, recluído en Columia, por ordenar el asesinato del señor Arturo Illas, actual administrador de la Aduana.

DETENCION DE UN PORRISTA QUE AHORA ES COMUNISTA

El porrista Félix Benítez Ochoa, chofer de Viriato Gutierrez, que se encontraba en esta ciudad, fué detenido ingresando en el cuartel Moncada, acusado de realizar campaña comunista.

EL «CASO» AGUAYO

La Asociación de Graduados en Pedagogía, de esta ciudad, hace declaraciónes satisfactorias, respecto a la solución favorable dada al caso del doctor Aguayo, distinguido pedagogo, gloria de Cuba. García. Corresponsal.

SUICIDIO DE UN JOVEN

S. DE CUBA, mayo 22. DIARIO. Habana.—Esta tarde se disparó un tiro de escopeta calibre 16, suicidándose, el joven Angel Valera Salgado, ocurriendo el hecho en el domicilio de los abuelos del extinto, la finca «Salviala», del término de Victoria de las Tunas. Se ignora el móvil. García. Corresponsal

APARECIO EL CADAVER DE UN AHOGADO EN EL RIO JUAN SAEZ

CHAPARRA, mayo 22. DIARIO. Habana.— En la mañana de hoy apareció a unos sesenta metros de la represa del río de esta central, el cadáver de un individuo que flotaba en el agua boca abajo. Las autoridades, —que tuvieron conocimiento del hallazgo en seguida— procedieron a extraerlo al mediodía.

Pude saber por un hermano de la víctima que ésta se llamaba Santiago Aguilar, y que fué arrastrado por la corriente el domingo, a las tres de la tarde, cuando intentó pasar el río Juan Saez, lugar conocido por «Ciruelo». Corresponsal.

LA CONFERENCIA NACIONAL DE MAESTROS EN STGO. DE CUBA

S. DE CUBA, mayo 22. DIARIO. Habana.—La Conferencia Nacional de Maestros continuará mañana, leyéndose varios informes y hablando varios delegados de distintas provincias. El delegado Peña dijo que la medida gubernativa de decretar la disolución del Sindicato, tiende a dividir el Magisterio. Los delegados de las seis provincias depositaron en horas de la mañana, una hermosa ofrenda floral en la tumba de Martí. La cervecería «Hatuey» les ofreció esta tarde un ponche de honor. García. Corresponsal.

DETENIDOS CATORCE HUELGUISTAS EN BAYAMO

S. DE CUBA. ayo 22. DIARIO. Habana. Hoy fueron detenidos por el ejército, en Bayamo, catorce huelguistas de la Compañía Nacional de Alimentos «Nestlé», por suponérseles autores del desarme de varias potentes bombas que servían para inyectar agua a la fábrica. Además se llevaron varias piezas de otras maquinarias. Los mecánicos están reparando las averías. La sociedad en pleno condena tales hechos, puesto que perjudican intereses generales.

MUJER MUERTA POR SU ESPOSO

En el poblado de Velasco, del término de Holguín fué muerta por su esposo la joven María de los Angeles Rodríguez. Se desconoce el móvil del crimen. El homicida se nombra Fermín Leiva, y ha sido detenido Las autoridades actúan. El hecho ha causado honda pena en toda la comarca.

El Comité Pro Monumento a "Pio" Alvarez

Después de varios meses de inactividad reanudan su labor para levantar el monumento

El «Comité Revolucionario de Santos Suárez Pro-Manumento Pío Alvarez», nos comunica que, después de casi 7 meses de obligada inactividad por razón de las conmociones revolucionarios que se han registrado, quiere volver de nuevo a su labor, no sin antes dar a conocer a la opinión pública el estado de la recaudación obtenida hasta el presente.

El fundamento vital de dicho Comité es el de erigir un monumento al valiente revolucionario Pío Alvarez, en el lugar en que cayera para siempre.

El Balanc de Caja, que nos envían los señores Primitivo Rodríguez y Manuel Lucena, Secretario y Tesorero respectivamente, de dicho Comité, es el siguiente:

Recaudación obtenida en el Beneficio efectuado en Diciembre 15 de 1933 en el teatro «Modelo» generosamente cedido por su propietario señor Revilla	$257.40
Gastos de Viajes. Para constitución y organización del Comité, así como toda clase de gestiones en relación con la organización del Beneficio efectuado en Diciembre 15 de 1933	16.62
Materiales e Impresos para uso del Comité	10.44
Gastos del Beneficio de Diciembre 15 de 1933	25.92
5000 Tarjetas Impresas. Definitivo medio de última colecta	30.00
Saldo de efectivo en caja. Disponible	$154.42

El Cdte. Lugo fué libertado aye en Tampa

El Juez hizo constar que no podía ordenarse la detención sin tener pruebas suficientes

TAMPA, Florida, mayo 22. El ex comandante de la fuerza cubana Miguel Lugo ha sido donado la cárcel del condado de Hillsborough por orden del juez federal Alexander Akerman pero continuará bajo la dustodia del Inspector de Inmigración de Tampa, Sr. Hopkins.

El juez federal Akerman falló recurso de habeas corpus interpuesto a favor de Miguel Lugo, que había sido arrestado a instancias del Cónsul de Cuba, declarando nulo sin valor el mandamiento de detención dictado por el de justicia de paz Lawrence Hernández así como ilegal el encarcelamiento del prisionero.

El juez hizo constar que los funcionarios del estado carecen de jurisdicción para dictar arrestos a instancias de un país extranjero, agregando que únicamente en el caso de que se presenten pruebas suficientes puede ordenarse la detención por las autoridades federales.

Hasta esta noche no se había dictado ningún mandamiento de arresto por las autoridades federales contra Miguel Lugo y el inspector de inmigración Hopkins le concedió la libertad.

Las nuevas medias de verano

a los precios más bajos que hayamos ofrecido nunca.

Todos los colores y tejidos nuevos.

Calidad garantizada.

Medias de fibra y seda en tejido muy elástico . . . . . 30 y 40c.

Medias de hilo en fino tejido de chiffon, con cuchilla calada al costato . . . 65 c.

Medias de hilo en fino tejido de chiffon sin brillo y semidoble . . . . . 75c.

Medias de hilo puro—las mejores que se fabrican—en tejido sin brillo, con cuchilla calada al costado . . . . . 90c.

Medias de seda pura en tejido chiffón y semidoble . . . . . 90c. y 1.00

Medias de seda superior en tejido chiffon y semidoble . . . . . 1.20 y 1.40

Medias de seda extrafina en bonito tejido de gasa sin brillo 1.50y1.75

Vea nuestro extenso surtido de escarpines de hilo fibra y seda para niñas y señoritas.

PRECIOS MUY CONVENIENTES

Planta baja.

El Encanto

Necesidad de modificar la ley de emergencia en lo que afecta a centros regionales

Nos hemos acercado a una de las preeminentes personalidades del Consejo Directivo de la «Unión Nacional al Servicio de la República», el bien estimado y popular amigo señor Evencio Rodríguez, Vicepresidente Primero del Comité Ejecutivo del Centro Gallego y perteneciente al ramo de obras y le hemos pedido algunas declaraciones, las que a continuación trasladamos a nuestros lectores:

—¿....?

—Cada día recibimos nuevas adhesiones. Son legión los que se acercan a nuestras oficinas y solicitan del señor Luis Guardado, programas, reglamentos, inscripciones, etc., y son también en gran número los que van a incorporarse a la Ciudadanía Cubana. Nuestros abogados no descansan.

—¿....?

—Lo que dispone acerca de la Nacionalidad en la nueva Constitución de la República de Uruguay, es de lo más amplio y liberal que se conoce. Los extranjeros podrán adquirir la ciudadanía uruguaya sin perder la suya; y los uruguayos que adquieran otra nacionalidad, conservan la nativa; novedad que convendría estudiar en Cuba, donde sería sumamente beneficioso que fuese implantado. La sabia que recibiría la República. Se le proporcionaría vigor económico y nacionalista. Y por lo mismo la «Unión Nacional al Servicio de la República» inició ya tiempo una campaña en el mismo sentido.

—¿....?

La Ley de Emergencia Económica que desde el año de 1931 viene castigando a las sociedades y sanatorios, en su capítulo IV, artículo VI, dispone: «que los recibos de cuotas mensuales de las sociedades o instituciones de recreo, sports, etc., llevarán sellos del Timbre Nacional por valor de 10 centavos, si aquellos no excedieren de cinco pesos». El Comité de Sociedades Españolas se reunió y acordó dirigir y elevar una exposición al Honorable Presidente de la República y a los Presidentes del Senado y de la Cámara, cuya exposición por acuerdo del Comité redactó mi compañero en el Consejo Directivo de la «Unión Nacional al Servicio de la República», señor Carlos Martí. Una Comisión de Presidentes llevó personalmente la exposición al señor Presidente de la Cámara y al del Senado, fueron recibidos, nada más que recibidos, muy gentilmente, se dió lectura a la exposición durante el debate de la Ley, pero como que había que aprobar la Ley, la Ley fué aprobada a pesar de que encontraron argumentos fundamentales en su contra.

Y la Ley de Emergencia con su impuesto sobre los enfermos y sobre la enseñanza, comprendido en dicha Ley el impuesto que se le llamó de la ruina social y que a la postre lo será, pues las Sociedades Españolas con Sanatorio no pueden pagarlo; sigue en todo su vigor. En los actuales momentos en que la crisis se ha agudizado y los lamentos son generales, el Gobierno debe haber suspendido la Ley de Emergencia Económica o por lo menos modificar el impuesto que arruina a las Sociedades de Instrucción y Beneficencia que se han visto obligadas a hacer extraordinarios esfuerzos, a fin de poder mantener sin menoscabo alguno sus espléndidos servicios en uro de la salud y de la cultura física y moral.

—¿....?

Así pues, invito por este medio a todos los extranjeros que amen a este país a que se unan a nosotros seguros de que prestan un gran servicio a esta Cuba digna de mejor suerte, a la vez que sus propios intereses, **todos a engrosar en las filas de la «Unión Nacional al Servicio de la República».**

Sólo "El Encanto" puede ofrecer a tan bajos precios tan excelentes artículos.

Kimono de satin de inmejorable calidad bordado, en muchos colores combinados. 3.95

Pijama de satin bordado, surtido en colores 3.95

Kimono de fibra con graciosas estampaciones. Modelos muy interesantes. Blanco, negro, azul y verde 3.25

Zapatillas de casa imitando piel, en negro, azul, verde. 85c.

Zapatillas de piel de excelente calidad y estilo; todos los colores y tamaños 2.25

SEGUNDO PISO.

Nuestro Departamento Postal atenderá los pedidos del interior.

El Encanto

M.E.C.D. 2016

2ª SECCION

TELEFONOS:
Dirección A-3577
Jefe de Redacción. A-3205
Sección de Sports. M-7912

DIARIO DE LA MARINA

TELEFONOS:
Quejas M-7911
A. Clasificados . . A-3333
Agencia Marianao. FO-7380

2ª SECCION

AÑO CII — ACOGIDO A LA FRANQUICIA POSTAL — LA HABANA, MIERCOLES, 23 DE MAYO DE 1934 — EL PERIODICO MAS ANTIGUO DE CUBA

LA ACTUALIDAD

PARADOJAS SOVIETICAS

(Por LEON ICHASO)

Los Soviet rusos son abundantes en paradojas. Suprimieron a los capitalistas. Pero no han podido suprimir el capital. Han visto que necesitaban dinero para el plan quinquenal de este año y han anunciado un empréstito de 3,500 millones de rublos con un interés anual del diez por ciento! ¿Pero cómo conseguirlo? En Rusia no existe la propiedad en ninguna forma; ni en la de tierras ni en la de casas ni en la de valores. Ni siquiera el trabajo es en Rusia propio de nadie. El ciudadano se ve forzado a trabajar donde, cómo y cuándo se lo ordene el Estado. ¿Sobre qué base, pues, se ha de levantar el empréstito ruso? ¿Sobre el salario del trabajador. ¿No es el Estado quien se lo paga? Pues por qué el Estado no ha de poder sustraer de ese salario lo que le parezca?

Y hé aquí, en efecto, a Stalin "aconsejando», «invitando» del modo más marxista a los obreros a contribuir con tres semanas o con un mes de jornales al gran empréstito del plan quinquenal que ha de seguir obligándolos a trabajar diez, once o doce horas al día; las que el Estado estime necesarias. ¿No hay más capital que el del trabajo? Pues sobre las espaldas del trabajador ha de pesar esa inmensa carga de los 3.500 millones de rublos.

Pero Stalin no fuerza a nadie a contribuir a dicho empréstito. »Invita, aconseja a cada uno de los obreros; es decir a cada uno de los ciudadanos a realizar ese sacrificio. Nosotros tenemos la absoluta seguridad de que ninguno de ellos ha de rehusar la cortés y amable invitación. Le costaría lo único que allí posee el obrero; el trabajo. ¿Tú no sigues mi consejo?—le diría Stalin al obrero.—¿Tú no quieres cooperar con tu trabajo a la realización de una medida por mí acordada y ordenada? Pues yo, en justa reciprocidad, te quito es etrabajo. Esas atentas y finas invitaciones de Stalin son muy propias de todos los dictadores. Nos recuerdan las que se hacían bajo el machadato para suscribirse a un periódico determinado, vocero incondicional del Gobierno.

Y sin su carta oficial de trabajo ¿qué hace, a dónde va el obrero ruso? A la miseria, al hambre, a la muerte. Sería una terrible, una mortal proscripción la que sufriría si no aceptase «el consejo», la «invitación» de Stalin. Ha de resignarse por lo tanto, a perder las tres semanas o el mes de salario que le paga el Estado.

Esa es una de las muchas y grandes ventajas de haber suprimido de cuajo en Rusia al capitalista. El capital no, porque lo maneja, lo administra, lo distribuye, según su arbitrio omnímodo, el Estado. Y el Estado es el que dispone también como único dueño y señor hasta del trabajo, hasta del pan, por lo tanto, del ciudadano. Si en Rusia hubiese como en los países burgueses —que son todos los demás— trabajo acumulado en empresas que no fuesen oficiales, en propiedades, en bancos, en cajas de ahorro, no tendría que soportar ahora el obrero además de todas las que caen sobre él esa nueva carga del empréstito.

Los soviet rusos empezaron por hacer pobres y esclavos a todos los ciudadanos. Ahora, de esa pobreza se extraen forzosamente lo que Stalin estime necesario. Con razón afirma un notable economista español en el diario madrileño «A B C» que los empréstitos rusos «constituyen un verdadero saco, un auténtico atraco. Una leva, no de capital— que no existe —sino de trabajo. Una recopilación de mendrugos de pan. Un vivero de hambrientos. Una imposición bárbara e implacable sobre el consumo de primera necesidad..»

Conviene mucho que aquí se conozcan las delicias de que disfruta el proletario de los Soviet rusos. Son los que unos cuantos puñados de rublos» decididos a sacar lasca del dinero y del oro ruso se empeñan en imponer en Cuba.

SERA HERMOSO EL FESTIVAL DE «JUVENTUD ASTURIANA»

Una gran fiesta, rumbosa por todo lo alto, propia de la Juventud Asturiana que sabe hacer las cosas y sus fiestas, esa será la del 17, de junio, próximo en los Jardines de «La Tropical».

Allí junto a las palmeras, en medio de las flores, en el Salón «Trocadero», en el «Ensueño», en el «Mamoncillo», abuelo, testigo mudo, pero elocuente de diversiones por espacio de más de un cuarto de siglo, se ofrecerá un día maravilloso de fiestas que da la «Juventud», y a la que han de concurrir los socios, por devoción y obligación, los simpatizadores buenos, por motivo de las fiestas por el entusiasmo que concitan las fiestas de la Juventud y los buenas músicas que han sido contratadas para esa tarde de mara-

Se considera probable la unión de alfonsinos y tradicionalistas en España

Comenzó la vista de la causa por lo de Casas Viejas

Las declaraciones escritas de M. Azaña, Casares Quiroga, Cabanellas y el ex Gobernador

CADIZ, mayo 22. AP. Ha comenzado la vista de la causa instruída contra el capitán Rojas, por la represión de Casas Viejas.

Existe en esta ciudad una gran expectación y numeroso público acudió desde muy temprano a la Audiencia con el objeto de poder asistir a la sesión.

De Madrid llegaron varios abogados y periodistas.

Comenzó la prueba testifical con la declaración del ex Director de Seguridad, señor Menéndez, deponiendo a continuación varios capitanes y tenientes de la Guardia de Asalto.

En la Audiencia se recibieron hoy los pliegos con las declaraciones del ex primer ministro Manuel Azaña, el ex ministro de la Gobernación, señor Casares Quiroga, el general Cabanellas y el ex Gobernador de Cádiz, señor Pozo, dándose vista de las mismas al defensor y acusador privado.

CLAUSURA DE LOS ESTUDIOS SOCIALES

GIJON, mayo 22. WP. Se ha verificado el acto de clausura de los Estudios Sociales, en el que tomaron parte muchos oradores quienes combatieron el anticlericalismo.

LA ESTANCIA DEL MINISTRO DE LA INDUSTRIA EN PARIS

PARIS, mayo 22. (WP.).—El Ministro de Industria español, señor Cirilo del Río, ha vuelto a visitar la Feria Muestrario.

También celebró en la Embajada española una conferencia con los presidentes de la Unión Frutera y de la Cámara de Comercio Española, tratando del intercambio comercial entre Francia y España.

Las escuelas para los niños españoles en Casablanca van a ser muy pronto una realidad

A pesar de cuanto bueno en materia de enseñanza han hecho Italia y Francia en Marruecos, las escuelas españolas han de ocupar lugar prominente. Existen 2,000 niños españoles

CASABLANCA, mayo 22. (SE).—Por fin van a ser una realidad las escuelas españolas de Casablanca. Construído el edificio desde antes de 1930, ha estado deshabitado desde entonces y lo está todavía. Cuantas gestiones se hicieron hasta ahora para conseguir del Gobierno español la utilización del hermoso edificio construído de nueva planta en los terrenos del nuevo Consulado español durante los tres años últimos, resultaron inútiles. Por fin, las gestiones del cónsul de España en ésta, señor Galán, y la decidida voluntad y oportunidad del director general de Marruecos y Colonias, van a dotar a Casablanca de estas escuelas, cuya carencia era siempre un dolor, y que, construído el edificio desde hace tres años, constituía un testimonio perenne de administración deficiente y desorganización irremediable.

La dirección de Marruecos ha encargado ya el mobiliario a una casa constructora de Barcelona, y, va a ser lo suficientemente completo para situar en primerísima fila las escuelas españolas, aquí donde tanto y tan bien se ha hecho por Francia e Italia en materia de enseñanza.

Al frente de las escuelas habrá tres maestros y dos maestras.

La población escolar española de Casablanca puede calcularse, sin temor a error grave, en unos 2,000 niños. Claro es que las escuelas construídas no tienen capacidad para ellos, ya que el número de plazas no pasa de 200; pero será el primer paso, y, sobre todo, ofrecerá la seguridad a aquellos españoles que deseen dar a sus hijos una educación fundamentalmente española de no verse en la imprescindible necesidad de renunciar a ella.

Muchos miles de españoles son los que cada año pierden la nacionalidad española en el norte de Africa, pérdidas que cuestan más sangre a España que si se viese en la necesidad de sostener una guerra inacabable; pues bien, si los españoles dispusieran de escuelas, el espíritu español y el alma española se conservaría, no obstante el alejamiento de la Patria.

La Colonia española espera confiadamente que, para el curso 1934-35, sus hijos, aunque no todos aún, podrán ir a la escuela española.

Belmonte toreará en Julio en una plaza de Francia

Belmonte.

SEVILLA, mayo 22. (AP.).—El diestro Belmonte ha manifestado que reaparecerá en el mes de julio en la Plaza de Toros de Nimes, Francia, a cuyo efecto ya tiene formada su cuadrilla.

Agregó que después de torear en Nimes regresará inmediatamente a España.

TERMINADO UNO DE LOS CAÑONEROS MEXICANOS

FERROL, mayo 22. (WP.).—El primer cañonero de la flotilla que se está construyendo para México en estos arsenales, será botado al agua el martes próximo.

Asistirán al acto el Ministro de Marina, señor Rocha, y el Embajador de México, señor Estrada.

Doce muertos y 19 heridos hubo en el choque de 2 trenes

Continúa sin solución el conflicto planteado en la industria textil catalana

BARCELONA, mayo 22. WP. Ha producido honda impresión el choque de dos trenes de los Ferrocarriles Catalanes ocurrido en las cercanías de San Baudilio de Llobregat.

El choque fué espantoso, quedando ambas locomotoras empotradas y descarrilados los vagones.

El número de muertos asciende a doce y el de heridos a diecinueve. Entre los muertos figuran el maquinista y el fogonero de uno de los trenes.

La mayoría de los heridos han sido trasladados a esta ciudad en ambulancias de la Cruz Roja.

NO SE HA SOLUCIONADO EL CONFLICTO TEXTIL

BARCELONA, mayo 22. WP. Continúa el conflicto del arte fabril textil, al que trata de dar pronta solución el Consejero del Trabajo de la Generalidad de Cataluña.

Los jefes de ambas ramas se cree que renunciarán a favor del infante D. Juan de Borbón

La reconciliación de los partidarios de Don Alfonso y los del pretendiente Alfonso Carlos daría a los monárquicos sesenta diputados, o sea más votos que tienen los socialistas

El ex infante don Juan

MADRID, mayo 22. (AP.)—En los círculos monárquicos se dice que el ex rey Alfonso renunciará formalmente a sus derechos al Trono a favor del pretendiente don Alfonso Carlos, quien, a su vez, lo hará a favor del Infante Don Juan, hijo de Don Alfonso.

A la noticia se concede la mayor significación en los centros legitimistas, porque daría por resultado la reconciliación de las dos facciones monárquicas que han estado luchando por espacio de más de un siglo y cuya lucha ha costado ríos de sangre a la nación.

En los centros afectos a Don Alfonso se dice que el ex rey ha manifestado deseos de abdicar sus derechos al Trono de España siempre que la otra rama acceda a hacer lo mismo, y los partidarios de ambas creen posible la unanimidad de pareceres.

Dícese que el secretario del ex rey Alfonso está conferenciando con las dos familias y sus grupos políticos en tal sentido.

La reconciliación daría a los monárquicos sesenta diputados en las actuales Cortes, o sea mayor número de votos que a los socialistas.

El Conde de Vallellano ha manifestado que no es cierto que el Duque de Miranda haya venido a esta capital con planes definitivos acerca de la abdicación de don Alfonso. Su estancia en España obedeció ante todo al deseo de visitar a su familia.

«Sin embargo—siguió diciendo el Conde de Vallellano—no puede decirse por ello que no conference con los dos grupos—el alfonsino y el tradicionalista—para hacer posible la reconciliación.»

Los círculos alfonsinos y tradicionalistas dicen que los periódicos publicarán mañana una carta del Duque de Miranda, desmintiendo que su visita a España esté relacionada con ninguna misión oficial.

Cablegramas por Correo

POR C. CABAL

Bandidaje

Bien, pues cayó «Pasos largos». Yo os lo comunico de esta suerte por si no lo supierais todavía, que de fijo lo sabéis.

«Pasos largos»: un bandido. Cara de hiena golosa, ojos de víbora astuta, cuerpo de reptil innoble... Un bandido andaluz torvo y oscuro, totalmente desligado de la tradición simpática de los grandes bandidos andaluces, que armonizaban tan frecuentemente sus gestas de bandidaje, con sus gestas de hidalguía, de generosidad, y de valor.

«Pasos largos», un bandido que no deja otro recuerdo que el de varias hazañas inhumanas de criminalidad degenerada, que aprovecha, además, el desamparo de la víctima indefensa. Fué la guardia civil quien le dió el alto, quien hubo de hacer frente a sus descargas, y quien le quitó del medio ...

Era un bandido que sobraba ya.

No tenía relación con los de ayer, que eran de Pasos más nobles, ni la tenía tampoco con los de hoy, que son de Pasos más cortos..

Un héroe de revista.

La historia de «Pasos largos» se puede resumir en dos palabras. Cometió un crimen, sólo porque sí; luego otro crimen, solo porque sí... Se echó enseguida a la sierra, y anduvo por la sierra como un galgo, corriendo de un lado al otro, regando sus fechorías por todos los caminos que pisaba, hasta que le prendieron «los civiles».

De la sierra fué al presidio.

Y se le amontonaron los indultos en los años de presidio, y de repente se encontró en la calle.

Qué hacer, un hombre como él, con su historia de crimen sobre sí..?

Fué a pedir caridad; la cosinguió. Le hicieron guarda-jurado, y ya se encontró a seguro contra todo peligro de miseria.

Así estaba; así vivía; así iba remediando su vejez...Y de repente, le buscó la gloria, le colocó un laurel sobre las sienes, y se lo presentó a la multitud.

—Fijaos ...! Es Pasos largos, el bandido andaluz inolvidable...!

La gloria era una revista de gran circulación en el país. Ella ofreció a «Pasos largos» una inmortalidad de una semana, con varias fotografías de su interesantísima persona, y una información extensa de sus grandes hazañas inhumanas completada con dibujos...

Se veía a «Pasos largos» derretirse, cuando contaba sus hazañas todas a través de la interviú:

—Primero, le pegué un tiro...Cuando ya estaba en el suelo, acabé de matarle con la hoz... Busqué a su padre después...

Y no hace falta recoger más datos. ..

Esto salió en la revista: esto se hizo saber a toda España; esto se dió a la historia, para que no lo olvidara, entre los grandes hechos que recoge

Sin duda que «Pasos largos» se derritió otra vez al verse así... Fotografías, interviú, dibujos... Sin duda que «Pasos largos» húbose de decir en el momento:

—Dios mío, qué grande soy...!

Y en el momento se volvió a la sierra.

La frase de Rafael.

Yo no sé si interpreto con acierto el proceso psicológico que empujó nuevamente a «Pasos largos» a su escenario de ayer. Yo no fuí nunca bandido. Pude tratar a alguno, la verdad; Casimirín el Terrible, bandido de los piés a la cabeza, vivió en un piso de mi misma casa: Nos tratamos muy poco, sin embargo; Casimirín dejó de saludarme, en cuanto se enteró, yo no sé cómo, de que yo siempre hiciera lo posible por ser persona decente.

—Yo me avergonzaría de tratarme con las personas decentes...! —gritaba Casimirín.

Yo, a cada paso, también. Pero por hoy, esta es mi situación.

Así, no puedo adentrarme en la psicología de un bandido. Así, quizás me equivoque al pensar de «Pasos largos» que sintió la nostalgia de la sierra, en cuanto se enteró de que la sierra significaba la gloria.

La sierra; el robo contínuo, el acecho cobarde, el crimen torpe..

Todo esto, publicidad, fotografías, interviús, dibujos...

En frase de Rafael, comprender es igualar.... Tiene excepciones la frase, y estas informaciones tan absurdas y afortunadamente tan escasas, que hacen creer a un bandido que un periodista le comprende a fondo, son indudablemente una excepción.

Incendios simultáneos, obra de elementos extremistas, en varias iglesias de Santander

En algunos de ellos, pese a los esfuerzos realizados, el fuego causó daños de consideración en altares e imágenes siendo en otros sofocados las llamas, sin pasar a mayores

SANTANDER, mayo 22. (SE).—Obedeciendo a un plan previamente concebido, unos cuantos incendiarios se propusieron prender fuego a algunas capillas e iglesias de la ciudad, sin conseguir, por fortuna, su propósito

Sobre las ocho y media de la noche, y estando el templo lleno de gente, tres individuos entraron aceleradamente en la iglesia del Cristo y arrojaron sobre el suelo, una frente al altar de los Dolores, otra frente al del Perpetuo Socorro y otra en un consonario, tres botellas de líquido inflamable, que inmediatamente produjeron vivas llamas, que alarmaron a los fieles, los cuales algunos salieron corriendo sobre los incendiarios, sin conseguir darles alcance.

Después de la obligada sorpresa, entre las personas que había en el templo y el sacristán consiguieron apagar el fuego quemándose únicamente una alfombra. Los bonberos llegaron en seguida, no siendo necesario sus servicios.

A la misma hora, otros individuos penetraron en la iglesia de San Francisco por la puerta de la sacristía y arrojaron otra botella en este lugar, que se inflamó en el acto, pero cuyos efectos fueron advertidos en seguida por unas cuantas personas que había en un lugar contiguo, las cuales consiguieron que el fuego no se propagase y se extinguiera rápidamente.

Simultáneamente, otros sujetos penetraron por una ventana del Norte de la ermita de San Roque, del Sardinero, y se llevaron el cepillo que estaba debajo del altar. Pocos instantes después, al salir del templo por el mismo lado que entraron, echaron dos botellas de líquido inflamable, una contra el altar mayor y la otra contra el de la Virgen del Carmen. La primera se rompió al mismo pie del altar y produjo un incendio en los paños y en la alfombra, que se propagó con rapidez a la parte inferior de aquél, toda de madera.

El fuego fué visto por los señores de López Dóriga cuando llegaban al Sardinero, los cuales dieron aviso a otras personas, quienes llamaron al sacristán para que abriese la puerta. Este que se llama Manuel Escalante, se abrió paso por entre el humo llevando dos pañuelos en la boca y abrió unas ventanas para establecer la comunicación y poder, una vez disipado aquél, ver el estado en que estaba el altar. Conseguido esto, invitó a pasar a las personas que estaban en la puerta, y entre todos pudieron sofocar el incendio cuando ya había destruído medio altar, por su parte inferior. Tanto una imagen de la Virgen del Carmen, que estaba en uno de los lados, como el Sagrario, quedaron intactos. Se quemó también la alfombr.a.

También simultáneamente, fueron objeto de idéntico atentado las capillas e iglesias de las Adoratrices, Pasionistas, Bernardas y Redentoristas, y casa rectoral del capellán de las Bernardas, sin que, por fortuna, hubiera en ellas que lamentar ningún daño. Las botellas de líquido inflamable se limitaron a estallar ante las puertas de referidos templos, y no produjeron daño alguno.

En la provincia, otros incendiarios prendieron fuego, destruyéndolas a la iglesia del pueblo de Viveda, y ala de Sierrapando.

HUELGA GENERAL EN SAN SEBASTIAN

SAN SEBASTIAN, mayo 22. (SE). Se repartió una hoja, firmada por el Comité de huelga de la Confederación Nacional del Trabajo, Federación Local de Sociedades Obreras y de la U. G. T., invitando a un paro general de cuarenta y ocho horas por solidaridad con los obreros de Valencia y Zaragoza, y de protesta contra el acto de El Escorial, el fascismo, la amnistía y Gil Robles

Los camareros de cafés y bares, abandonaron el servicio. Poco despues se presentaron los taxistas en el Gobierno civil, anunciando que se retirarían de la circulación porque no se les garantizaba contra posibles atentados.

Desde las primeras horas de la mañana, abrieron talleres y fábricas, pero grupos de mozalbetes recorrieron las obras y talleres, obligando a parar. El comercio, que abrió sus puertas comenzó a cerrar.

Otros grupos se dirigieron a las cocheras de los tranvías, logrando paralizar el tráfico. En los mercados las vendedoras acudieron, pero después se retiraron.

No se ha publicado la «Hoja Oficial del Lunes».

En el Boulevard, los guardias de Asalto dieron una carga sobre un grupo que ejercía coacciones.

El gobernador civil dijo que la huelga se circunscribía a San Sebastian, Rentería y Pasajes.

Se ha cometido un robo de explosivos en el estanco de Vergara.

Los ladrones se llevaron catorce paquetes de dinamita, con un peso de 28 kilos y mil detonadores.

Fué colocada una bomba en la vía del tranvía de Hernani, en el puente de Loyola. La Policía encontró otra bomba de igual tamaño, de doce kilogramos, que estaba construída con un trozo de hierro de cañería.

El comercio sigue cerrado. Circulan pcs tranvías.

Propagandas ARMADA

ERNESTO VILCHES

TEATRO PAYRET

Semana de Estrenos

"Pancho Macho" - "Besos de Payasos" - "En las sombras del Harem" "El Comediante" - "En las redes de la Araña".

ABONO 5 FUNCIONES

UN PESO

¿Cómo se consigue el abono

Adquiriendo en cualquier establecimiento de la Habana por la modesta suma de UN PESO uno de los artísticos paquetes que mostramos a su curiosidad. Cada paquete contiene una tarjeta. Esta tarjeta la presenta en nuestra Bombonera de San Rafael, 16. Teléfono M-7070 y recibirá a cambio de la misma, un Abono para estas CINCO FUNCIONES.

Los señores abonados pagarán en la taquilla del Teatro Payret la suma de veinte centavos para impuestos y derechos teatrales.

MUY IMPORTANTE

El debut anunciado para el martes, 22, ha sido pospuesto para el jueves, 24.

Habiendo sido declarado día festivo el lunes y no trabajando las Oficinas y Almacenes de la Aduana, se hizo imposible el poder retirar la totalidad del decorado que es necesario para la SEMANA DE ESTRENOS.

ADQUIERA HOY SU PAQUETE para disfrutar de la SEMANA DE LOS ESTRENOS.

El ministro de Hacienda señor Marraco culpa a la dictadura de la gran deuda de España

El Ministro de Gobernación ha impuesto dos mil pesetas de multa a un hotel madrileño por haber dado un banquete en honor de Calvo Sotelo y Yanguas Messia sin autorización

MADRID, mayo 22. AP. En la sesión celebrada hoy por las Cortes, el ministro de Hacienda, señor Marraco, declaró que la parte más importante de las deudas se contrajeron en tiempos de la Dictadura y agregó que Calvo Sotelo debía elogiar al gobierno por haber eliminado «la orgía financiera que prevaleció durante la Monarquía».

Añadió que el actual déficit es de 4.600 millones de pestas y censuró los préstamos hechos por el Estado a los Ferrocarriles en tiempos de la Dictadura por la suma de 1.900 millones de pesetas.

SUSPENDIDO UN BANQUETE EN HONOR DE CALVO SOTELO

MADRID, mayo 22. WP. El gobierno ha suspendido el banquete que organizaba Renovación Española en honor del ex ministro de la Dictadura, don José Calvo Sotelo y otros amnistiados recientemente.

Al propio tiempo, el ministro de la Gobernación ha impuesto una multa de 2.000 pesetas al Palace Hotel por la celebración de un banquete en honor de los ex ministros de la Dictadura don José Calvo Sotelo y don José Yanguas y Messia, sin la necesaria autorización.

Otra multa impuso Salazar Alonso al Centro Nacionalista, por haber adornado recientemente su salón de actos con una antigua bandera española.

UNA MEDALLA DE ORO A LERROUX

MADRID, mayo 22. WP. A las 11 de la mañana, se verificó en el Centro Comercial Hispano-Marroquí, el acto de la entrega al ex Presidente del consejo de mnistros, señor Lerroux, de una medalla de oro y un pergamino con motivo de la ocupación de Ifni.

El acto fué muy afectuoso, pronunciándose discursos encomiásticos para el jefe de los radicales.

El ministro de Hacienda, sin hacer caso de las interrupciones, acusó a la dictadura de haber ocultado las deudas de la nación española y de haber falsificado los balances con el fin de presentar un superávit que no existía. Agregó que la dictadura había desmoralizado los cambios, cosa que había producido grandes beneficios a las bolsas de Nueva York, Londres y París con detrimento para España.

Censuró la concesión telefónica y petrolera, hechas bajo la Dictadura y declaró que España perdió 30 millones de pesetas con motivo del empréstito de Rotschild.

Las declaraciones del ministro de Hacienda causaron una gran conmoción en la Cámara.

Contestó a Marraco el exministro de Hacienda de la Dictadura señor Calvo Sotelo, quien manifestó que la creación del Centro de Cambios no había sido obra de la dictadura, como afirmaba el ministro de Hacienda, por cuanto fué creado por el Parlamento español mucho antes del golpe militar, no siendo achacables a la Dictadura los errores de ese centro si los hubo.

Defendió Calvo Sotelo el monopolio de la Campsa, diciendo que España tenía, graicas al mismo, gasolina a un precio más barato que Francia. Acusó a Indalecio Prieto, quien, dijo, siendo ministro de Hacienda derrochó 54.000,000 de pesetas, tratando baldiamente de estabilizar la peseta en los primeros días de la República y añadió que si la República no hubiera cancelado la operación realizada por Ventosa consistente en abrir un crédito en la Casa Morgan, España hubiera ganado el setenta por ciento del proyectado empréstito cuando el dólar bajó.

Siguió diciendo Calvo Sotelo que las cifras que aparecen en los presupuestos confeccionados por Prieto como nistro de Hacienda son incorrectas, interrumpiéndole el ministro de Hacienda que dijo: «Las cifras de Prieto son correctas como también lo son las mismas.

«Si yo hubiera sido ministro del Tesoro cuatro años, como lo fué Su Señoría, la peseta hubiera subido en vez de bajar», añadió Marraco.

Agotado el tiempo dedicado a este debate, se suspendió la sesión.

Mediación en los asuntos del trabajo

El Gobierno está decidido a actuar enérgicamente para acabar la anómala situación

MADRID, mayo 22. WP. Se ha celebrado hoy un consejo de ministros bajo la presidencia de Samper, dándose cuenta de los proyectos discutidos por la Junta Permanente de Estado, referentes principalmente a temas de carácter internacional y a las medidas de defensa de ciertas zonas marítimas.

Se aprobaron varios decretos y se dió cuenta del estado actual de los conflictos sociales, especialmente del metalúrgico, exponiéndose la necesidad de que el Gobierno intervenga de una manera decisiva para acabar con los estragos que ocasiona la perduración del conflicto.

CONTINUA EL DEBATE SOBRE LA DEROGACION DE LA LEY DE TERMINOS

MADRID, mayo 22. WP. En la sesión de las Cortes se reanudó hoy la discusión del proyecto que propone la derogación de la ley de términos municipales, interviniendo Romero Solano, que defendió una enmienda, la que fué desechada por 89 votos contra 34.

Si el mal es del ESTOMAGO hígado, VESICULA COLITIS o intestinos BISMAGEN lo sanará.

(Venta en Farmacias). Pruébelo y bendecirá la hora en que decidió tomarlo.

Saturnos
MAS CÓMODOS QUE LOS CALZONZILLOS
LA ROPA INTERIOR MODERNA
Etiqueta verde 0.60 cts. — Etiqueta blanca 0.75 cts.

A LOS INSPECTORES DE HACIENDA, OBRAS PUBLICAS Y MUNICIPIOS QUE TRABAJEN EN EL CAMPO O LA CIUDAD

les interesa conocer que pueden conseguir carteras de piel modernas y cómodas para el manejo y protección de sus papeles, documentos y expedientes, desde $1.80 en adelante. Y si necesitan maletas para viajar cómodamente, que vean los nuevos estilos de cuero con cierre relámpado.

LA CASA DEL PERRO NEPTUNO 38

No. 4.

M.E.C.D. 2016

LLEGO AYER WILLIE BUSH, EL CONTRARIO DE YOUNG HERRERA

LOS CAMPEONES DE ORIENTE VENDRAN A LA HABANA A JUGAR CON LOS CAMPEONES DEL IBERIA

DESDE el BULL PEN:

—Las rarezas del base ball.
—Le chocan a Al Simmons.
—Dos recuerdos interesantes.

(Por GALI)

«No cabe duda que el base ball es un juego raro, excéntrico, en el que lo imposible es precisamente lo que puede ocurrir».

Esto no es mío. Hay que cargarlo a la cuenta de Alonso Harry Simmons, un señor de 5 pies 11 pulgadas de estatura y 30 años que defiende uno de los jardines del Chicago White Sox y que fué considerado, hasta el año pasado, el mejor left field del Big Show.

Simmons hablaba en un «Delicattessen» de Chicago, la bien llamada ciudad de los vientos, (a Lew Fonseca, al menos, lo dejaron en el aire). Y un grupo de señores le atendía. Al estaba entusiasmado, y recordando las excentricidades y rarezas del game, cayó en la serie «inter-clubs» de Chicago, del año pasado...

«Quien diga que el base ball no es un juego de sorpresas no sabe lo que dice»,—afirma Al. «Recuerden sino, en la serie que sostuvimos con los Cubs el año pasado. Nadie creyó que pudiéramos tener el menor chance, aun cuando desde otras campañas teníamos el hábito de vencer a los Cubs, y sin embargo, ganamos».

«Cuando se inició la serie todo el mundo nos aseguró una facilísima derrota. Los Cubs tenían pitchers. Nosotros no. Y habían sido contendientes al pennant de la Liga Nacional, mientras que nuestro team no había salido de la segunda división en la Liga Americana».

«Nuestro cuerpo de pitchers estaba maltrecho y, según los records, no habían terminado un game en los últimos dos meses. Los Cubs, en cambio, contaban con Lon Warneke, uno de los mejores hurlers del Big Show; con Bush, que había experimentado una linda temporada, y con Malone, Tinning y Charley Root. Por tanto, nuestras probabilidades eran «cero» al iniciarse la batalla».

—O—

«Bueno, la realidad fué distinta. Sad Sam Jones, con 41 años, fué enviado al box frente a Bush en el primer game, y ganamos 3 por 2. Al día siguiente empleamos a Urban Faber, que tiene más de 48 años, y Red los blanqueó, derrotando a Lon Warneke, la estrella de su equipo.

Cuando salíamos aquella tarde del terreno alguien nos gritó desde las glorietas: «Hey, ¿por qué no utilizan mañana a Joe McGinity?»

Y poco faltó para que lo hiciéramos!

«En el tercer choque dependimos de Ted Lyons, que tenía el brazo en malas condiciones, habiendo pitcheado terriblemente toda la season. Ted finalizó con 22 derrotas, pero ese día estuvo bien y derrotó a los Cubs, 5x0, permitiéndoles tan solo cinco hits. Charley Root fué su oponente y nosotros nos encargamos de batearle lo suficiente para ganar. Ya teníamos tres triunfos seguidos. El cuarto nos lo proporcionó Joe Heving, un novato, quien los blanqueó, permitiendo solo siete hits».

«Todo el mundo nos había señalado para perder en esa serie, pero ganamos los cuatro matches seguidos y propinamos tres lechadas a los Cubs. Eso es lo que yo llamo excentricidad del baseball».

—O—

«Se acuerdan cuando Howard Ehmke derrotó a los Cubs en el primer choque de la serie mundial de 1929? No creen ustedes que eso constituye otra excentricidad del game? Seguramente que sí. Y vean cómo Simmons recuerda el choque inicial de aquella memorable serie.

«Antes de salir al terreno sostuvimos un mitin en el club-house», —dice Al. Connie habló largo y tendido y nos recomendó mucha unión en los juegos. Después le pidió a Eddie Collins que nos dijese unas palabras. Eddie nos advirtió que los juegos de serie mundial eran como cualquier otro game, y que debíamos trabajar sin preocuparnos. Aquella era nuestra primera serie, y todos estábamos realmente nerviosos».

«Cuando salíamos del club-house, Mack aconsejó a Grove, Earnshaw y Walberg que no tirasen una sola pelota en las prácticas, y eso nos hizo pensar que entre los tres estaba el probable lanzador del game inicial. Sin embargo, Connie no se había decidido aún. Y por eso fué que inesperadamente cambió de parecer».

«Al salir del club-house tropezó con Ehmke en la puerta, y al saludarle, oyó que Howard le decía: «¿Qué papel compongo yo en esta serie, Connie?»

Entonces Mack le contestó: «Quiero que me pitchees un juego, uno solo. Avísame cuando estés listo para actuar».

Ehmke respondió: «Ahora mismo». Y así fué cómo fué seleccionado para comenzar».

«Cuando todos vimos salir a Ehmke para calentarse el brazo, creímos que Connie se había vuelto loco. Ehmke al box en el primer game! ¿Sería posible eso? Sin embargo, así fué, y ya es historia que Howard, pitcheando cautelosamente, con bonita velocidad en sus lanzamientos, logró derrotar a los Cubs, imponiendo un nuevo record de ponchados».

«Cuando todos los jugadores protestamos a Connie de la designación de Ehmke para comenzar, el viejo perdió su serenidad y nos dijo: «¿Qué pasa? ¿Les disgusta Howard como lanzador?» Nosotros le contestamos que no. Pero, cuando salimos al campo teníamos la seguridad de que en la novena había un loco, y que ese era precisamente Connie Mack.

Hasta el cuarto innnig no pudimos tranquilizarnos. Aquí fué donde Ehmke demostró su empuje, probándonos que estaba listo para ganar. En esa entrada McMillan pegó un single por el left, y English le siguió con un doble al center. Tercera y segunda y ningún out, con Honrsby y Wilson en su turno regular. ¿No era tiempo de apenarse por Ehmke? Sin embargo, Howard pitcheó brillantemente y los ponchó, matando así la entrada!

«Cuando terminó el juego Mack nos llamó y nos dijo: «¿Qué tal, valía o no el tal Ehmke? Y tuvimos que responderle:

«No sé de dónde habrá salido Howard, pero a nosotros nos vino como caído del cielo». En lo cual decíamos mucha verdad, pues su performance fué lo que nos inspiró para ganar la serie.

Simmons cuenta esto como una gran sorpresa del base ball, y nosotros creemos que más aún que el pitching de Ehmke en ese primer choque, debe señalarse el rally de 10 carreras que hicieron los A-s en el séptimo inning del tercer juego, que sirvió para imponer un record que aún no ha desaparecido de los libritos...

¡Juego raro y sorprendente este del base ball!

Víbora Unión le ganó ayer al team de La Tropical

Un primer half muy bien jugado fué lo que sirvió de base para decidir el match al final

Alianza Juvenil y Víbora Unión fueron los ganadores de ayer en los matches de basket ball celebrados por la Liga Social en el floor del Instituto. Los primeros no tuvieron realmente que esforzarse mucho para salir airosos, ya que dejaron en 16 puntos a sus rivales, pero los segundos tuvieron que hilar muy fino, teniendo que jugar el millón para impedir que el equipo de la Tropical, viniendo de atrás, les propinase una decisiva derrota.

El match inicial fué, pues, el más interesante de los dos ofrecidos ayer por los sociales ,y podemos decir que resultó del agrado de todos los que concurrieron al floor.

Los muchachos de la Víbora jugaron mucho a la defensiva y supieron apoyarse perfectamente en los seis puntos que sacaron de ventaja en el half inicial para ganar. García y del Castillo volvieron a resultar factores a la ofensiva, mientras Villasuso, ex-Caribe, gardeaba bien.

En el segundo game los guanabacoenses cayeron como hormigas sobre los muchachos de Felo Chavarry, jugándoles una «mala pasada». En el primer half les anotaron 21 puntos, y después, agregando agresión al insulto les repitieron la dosis para ganar 42 por 16.

Los scores:

S. E. DE LA TROPICAL

	Fig.	Fog.	Fc.
J. Llagostera, F.	1	6	2
J. Villarreal, F.	0	0	0
F. González, C.	0	0	1
P. Solar, G.	0	1	1
E. Echevarría, G.	0	0	0
A. Builla, C-F	2	1	1
A. Porta, F.	1	0	2
Totales	4	8	7

VIBORA UNION

	Fig.	Fog.	Fc.
H. García, F.	3	0	0
A. M. Valdés, F.	1	1	1
S. del Castillo, C.	2	0	2
E. Villasuso, G.	1	2	3
M. Morales, G.	1	0	2
A. Nodarse, F.	0	1	1
J. Díaz, G.	0	0	0
Totales	8	4	9

Resultado:

S. E. de la Tropical: Primer Half: 3. Segundo Half: 13. Total: 16.

Víbora Unión: Primer Half: 9. Segundo Half: 11. Total: 20.

Referee: Raúl Canosa. Umpire: Raúl Argüelles. Anotadores: Julio Fránquiz. Cronometrista: J. Valdés Orta. Jugado en el floor del Instituto Habana. Fecha: Mayo 22-1934.

ATLETIC F. B. C.

	Fig.	Fog.	Fc.
C. Gutiérrez, F.	3	3	0
O. Gutiérrez, F.	1	1	1
M. Sesma, C.	1	0	0
R. Saldarino, G.	0	0	2
L. López, G.	1	0	4
A. González, G.	0	0	0
J. A. Méndez, F.	0	0	2
C. Fernández, G.	0	0	0
Totales	6	4	9

A. JUVENIL

	Fig.	Fog.	Fc.
A. Ordeñana, F.	6	0	1
A. Fernández, F.	6	0	1
R. S. Agramonte.	0	0	1
R. Valladares, G.	2	3	2
A. Tellería, G.	1	0	3
V. Cobo, F.	0	0	0
C. Tellería, F.	4	1	2
J. Figarola, F.	0	0	0
R. Sánchez, G.	0	0	1
Totales	19	4	11

Resultado:

Atletic F. B.: Primer Half: 9. Segundo Half: 7. Total: 16.

A. Juvenil: Primer Half: 21. Segundo Half: 42.

Referee: Raúl Argüelles. Umpire: Raúl Canosa. Anotadores: J. Fránquiz. Conometrista: J. Valdés Acosta.

LLEGO AYER POR LA TARDE WILLIE BUSH PERO TUVO SUS DIFICULTADES CON LAS AUTORIDADES SANITARIAS

Si hoy por la mañana liquida sus diferencias, saldrá de Tiscornia para la Arena Cerveza Cristal, en donde empezará a hacer training para su encuentro del sábado. Parga, optimista

Eran las seis y cinco minutos de la tarde plomiza, cuando Louis Parga irrumpió en nuestra redacción para ofrecernos la grata nueva: Ha llegado Willie Bush. La noticia no fué precisamente una sorpresa para nosotros que esparábamos hace ya algunos días al peso completo que probaría el calibre de nuestro campeón Young Herrera; lo que realmente nos sorprendió fué la animación rosacea del rostro de Louis, que parecía haberse sacado la Lotería. Le preguntamos el por qué de la hiperestesia y Parga reaccionando melodiosamente a nuestra interrogación, nos contestó:

Esta es la primera vez en mi vida que me siento verdaderamente optimista. Ustedes saben como se entusiasman los promotores, managers y cronistas cuando ven a un heavyweight de buena estampa; siempre pensamos en el campeonato mundial y sus auríficas promesas Pues yo he visto a un hombre esta noche que es capaz de quitarle el asma a Damon Runyn. ¡Que estampa de heavy weight! ¡que estructura! ¡Que colorido! Si tuviera dinero, cerraba los ojos y lo firmaba en el acto, pues me parece que el muchacho tiene aire de campeón. Unicamente me ensombrece un detalle ...y es que nuestro campeón Young Herrera ha de sufrir su primer descalabro pugilístico. El vencedor de Cancela, ha de encontrar su valladar, y esta vez me imagino que el pobre Firpo ha de llorar copiosamente.

Y con estas palabras se despidió Lefty Louis, prometiéndonos la revelación de su maravilla, mañana en el training. Mañana pues, hemos de asistir a la «Arena Cristal», para comprobar las frases inefables de Don Louis, si es que Bush liquida sus diferencias con las autoridades cubanas, pues anoche aún estaba en Tiscornia.

Los fanáticos quedan citados para mañana a las cuatro de la tarde en la «Arena Cristal», para que comprueben por sus propios ojos, los entusiasmos promoteriles de Louis, y así realizar su computo mental y vaticinar el vencedor del match del sábado próximo.

Anoche, después de las once, visitaron nuestra redacción los promotores señores Parga y Aramis del Pino a decirnos que desde hacía más de una hora habían dejado confortablemente en su hotel a Willie Bush, y que hoy concurriría a hacer training al ring de la «Arena Cristal»

Como el trabajo de entrenamiento es gratis, se le presenta una oportunidad a los aficionados para ver en acción al próximo contrario del Campeón cubano.

En once innings gana el Brooklyn

CHICAGO

	V.	C.	H.	O.	A.	E.
English, 3b.	5	2	1	1	2	1
Galan, 2b.	5	0	2	1	3	0
Klein, rf.	3	0	1	1	2	0
Cuyler, cf.	5	0	0	7	0	0
Stephenson, lf.	3	0	0	1	0	0
Stainback, lf.	2	0	0	1	0	0
Grimm, 1b.	5	0	1	16	2	0
Jurges, ss.	5	1	2	2	7	1
Tate, c.	5	0	1	3	0	0
Root, p.	3	1	2	0	1	0
Warneke, p.	2	0	0	2	4	0
Totales	43	4	10	35	21	2

Nota: Con dos outs se hizo la carrera de la victoria.

BROOKLYN

	V.	C.	H.	O.	A.	E.
Boyle, rf.	4	0	1	0	0	0
Frey, ss.	4	1	1	1	5	0
Konecnecke, cf.	5	1	0	3	0	0
Taylor, lf.	5	0	2	4	0	0
Leslie, 1b.	4	1	1	12	0	0
Cuccinello, 3b.	5	0	1	1	1	0
López, c.	5	0	1	3	0	0
Jordan, 2b.	3	0	1	1	4	0
Frederick (1)	1	0	0	0	0	0
Bucher, 2b.	1	0	0	1	2	0
Lucas, p.	2	1	1	1	0	0
Wilson, (2)	1	1	1	0	0	0
Mungo, p.	1	0	0	0	0	0
Totales	41	5	10	36	14	0

(1) Bateó por Jordan en el 9o.
(2) Bateó por Lucas en el 9o.

Anotación por entradas:

Chicago . . 100 010 200 000—4
Brooklyn . . 001 210 001 001—5

Sumario:

Empujadores: Klein, English, Galan 2, López, Taylor 2, Wilson. Two bases: Root 2, Jurges, Lesle, Taylor, Galan. Three bases: English, Galan. Home run: Wilson. Sacrifices: Frey, Leslie. Double plays: Frey, Jordan y Leslie 2; Jordan, Frey y Leslie; Jurges, Galan y Grimm. Quedados en bases: Chicago 6; Brooklyn 9. Base por bolas: Lucas 2; Root 4; Mungo 1; Warneke 2. Stricke outs: Lucas 1; Mungo 2. Hits: Root 9 en 7.1|3 innings; Warneke, 1 en 4.1|3; Lucas, 9 en 9; Mungo, 1 en 3 2|3. Wild pitch: Lucas; Lucas. Pitcher ganador: Mungo. Pitcher perdedor: Warneke.

LIGA AMERICANA

		C.	H.	E.
Washington.	101 000 030—	5	11	1
Detroit	010 001 000—	2	11	2

Baterías: Crowder, Phillips; Bridges, Cochrane.

		C.	H.	E.
Filadelfia	100 100 009—	11	18	4
San Luis	101 011 206—	12	15	1

Baterías: Cascarella, Berry; Andrews, Hemsley.

		C.	H.	E.
New York	000 100 000—	1	3	0
Cleveland	010 002 02x—	5	9	1

Baterías: Murphy, Smythe, Deshong, Dickey; L. Brown, Pytlak.

		C.	H.	E.
Boston	100 100 003—	5	10	2
Chicago	000 030 021—	6	8	0

Baterías: Ostermueller, Hinkle; Jones, Madjecki.

Ganó la Y.M.C.A. el dual meet de natación a Cojímar

En las exhibiciones los ases del club impusieron 2 nuevas marcas nacionales para la piscina

(Por GALI)

Los novicios de la Y. M. C. A. han comenzado con pie derecho la temporada oficial de natación y diving. Anoche dominaron a los jóvenes representantes del Cojímar Yacht Club, 38 puntos por 28, asegurando así la primera pata en la copa que discuten ambas entidades.

El trabajo constructivo de Perico Miranda, coach de los Cristianos, se ha coronado por el éxito, y podemos garantizar que los chiquillos que nadaron demostraron bastante habilidad, dejando muy buena impresión en sus performances.

Nos pareció muy bien el joven Bueno, que representó un simpático role de salva-eventos; y algo por el estilo podemos decir que el yankee Bernan, sustituto de Bengochea en las justas de pecho, y Sama, the «whistler», que arrolló en las 60 yardas de espalda.

Otros destacados fueron Arazosa, que finalizó con mucho coraje el relevo de 160 yardas libres, y Barrero, que nadó con algún acierto en su exhibición.

Del Cojímar nos pareció muy bien el veloz Escobar, Bernardo Bernal, que ganó sensacionalmente la justa de 60 yardas medley, y el joven Tejada, que se destacó mucho ganando la justa de 300 yardas libres, después de un comienzo desesperado. En este evento se cayó Panchito Fránquiz, víctima de su poca experiencia. Inició el evento con demasiada velocidad, quedándose después a mitad del evento.

Mucho público presenció las competencias, que son las primeras oficiales del año. Un nuevo dual meet se dará dentro de poco en Cojímar, quizás si el próximo domingo.

El resultado fué:

Relevo medley de 120 yardas

Triunfó el equipo de la Y.M.C.A. que utilizó a Bueno (espalda), Berman (pecho) y Carlos López (libre), empleando un tiempo de 1:22.

40 Yardas Libres
(Para principiantes)
1.—Barrero, Y.M.C.A.
2.—E. López, Y.M.C.A.
3.—Santana, Y.M.C.A.
Tiempo: 25 5-10 segundos

40 Yardas Libres
1.—Escobar, Cojímar.
2.—Llanio, Cojímar.
3.—Barrero, Y.M.C.A.
4.—C. López, Y.M.C.A.
Tiempo: 21 5-10 segundos.

80 Yardas de Pecho
1.—Berman, Y.M.C.A.
2.—Wolf, Y.M.C.A.
3.—Bernal, Cojímar.
4.—La Morena, Cojímar.
Tiempo: 1:06 minutos.

100 Yardas Libres
(Exhibición)
Fernando Espino rompió el record de la piscina de 59 4-5 segundos, dejando un nuevo tiempo de 59 segundos flat.

60 Yardas de Espalda
1.—Sama, Y.M.C.A.
2.—López, Y.M.C.A.
3.—Aulet, Cojímar.
4.—Aguilera, Cojímar.
Tiempo: 45 segundos.

300 Yardas Libres
1.—Tejada, Cojímar.
2.—Bueno, Y.M.C.A.
3.—Laumy, Cojímar.
Tiempo: 4:15 minutos.

80 Yardas Libres
(Principiantes)
Ganó Barrero, seguido de López y Santana, con tiempo de 1 minuto.

60 Yardas Medley
1.—Bernal, Cojímar.
2.—C. López, Y.M.C.A.
3.—Prego, Y.M.C.A.
4.—Aguilera, Cojímar.
Tiempo: 47 segundos.

F. Barrios, Oscar Martínez Conill y Fernando Espinó rompieron después el record de la piscina en las 120 yardas medley, dejando un tiempo de un minuto, 10 segundos flat, y por último, José Castillo, encantó a los concurrentes con brillantes exhibiciones de diving.

FRONTON JAI-ALAI

—El programa de esta noche.
—Merece mucha atención.
—Partidos muy reñidos.

Resultado de la función de anoche

Primer partido:

	Tantos.
Juanito e Iturriaga, blancos	13
Iturrino y Solá, azules	25

Ganador: Azules.

Primera quiniela:

	Tantos.	Pagos.
Iturriaga	4	6.10
Juanito	1	7.28
Esquivel	2	8.50
Solá	0	3.60
Aguiar	6	4.25
Iturrino	5	4.63

Ganador: Aguiar, 4.25.

Segundo partido:

	Tantos.
Echeverría y Salazar, blancos	23
Creus y La Paz, azules	30

Ganador: Azules.

Segunda quiniela:

	Tantos.	Pagos.
Mir	1	4.71
Creus	6	3.98
Salazar	0	5.18
Ochoa	2	5.18
Echeverría	5	6.48
La Paz	2	5.76

Ganador: Creus, 3.98.

Tercer partido:

	Tantos.
Sarmiento y Escarza, blancos	25
Aguiar y Solá, azules	20

Ganador: Blancos.

Programa para esta noche, a las 8.30

Primer partido, a 25 tantos: Esquivel y Adolfo, blancos, contra Román e Iturriaga, azules.

A sacar los primeros del nueve y medio y los segundos del diez.

Primera quiniela, a seis tantos: Hugues, La Paz, Ferrer, Creus, Mir y Ochoa.

Segundo partido, a 30 tantos: Ochoa y Mir, blancos, contra Ferrer y Hugues, azules.

A sacar ambos del nueve y medio.

Segunda quiniela, a seis tantos: Juanito, Lasa, Aguiar, Millán, Iturrino y Escarza.

Tercer partido, a 30 tantos: Aguiar y Lasa, blancos, contra Millán y Escarza, azules.

A sacar los primeros del diez y los segundos del nueve y medio.

LIGA SOCIAL DE AMATEURS CUBA

Secretaría General

Aviso

Por este medio se recuerda a los señores miembros del Comité Ejecutivo de este organismo que hoy miércoles, a las ocho y media p. m., deberá efectuarse la junta que fué suspendida el próximo pasado lunes, por tratarse de día festivo. La reunión tendrá efecto en el local de San Miguel 91, altos, y por la importancia de los asuntos de que se tratará se encarece la más puntual asistencia de todos.—**Gerardo Coyula Giralt**, Secretario general.

Resultado de los juegos de ayer

EN LAS GRANDES LIGAS

LIGA NACIONAL

Pittsburgh 13; Filadelfia 4.
San Luis 7; New York 4.
Brooklyn 5; Chicago 4.
Cincinnati 10; Boston 4.

LIGA AMERICANA

Washington 5; Detroit 2.
San Luis 12; Filadelfia 11.
Cleveland 5; New York 1.
Chicago 6; Boston 5.

ESTADO DE LOS CLUBS

LIGA NACIONAL

Clubs:	G.	P.	Ave.
Pittsburgh	18	10	.643
Chicago	21	12	.636
San Luis	19	12	.613
New York	18	14	.563
Brooklyn	13	17	.433
Filadelfia	9	19	.321
Cincinnati	8	20	.286

LIGA AMERICANA

Clubs:	G.	P.	Ave.
New York	18	11	.621
Cleveland	15	11	.577
Detroit	15	14	.517
Washington	16	15	.516
San Luis	13	14	.481
Boston	14	16	.467
Filadelfia	13	16	.448
Chicago	10	17	.370

JUEGOS SEÑALADOS PARA HOY

LIGA NACIONAL

Pittsburgh en Filadelfia.
San Luis en New York.
Chicago en Brooklyn.
Cincinnati en Boston.

LIGA AMERICANA

Washington en Detroit.
Filadelfia en San Luis.
New York en Cleveland.
Boston en Chicago.

AMATEURS

—Pitchers efectivos.
—En la Liga Nacional.
—Una anécdota de Ecay.

(Por DAN)

Una de las cosas que más nos ha llamado la atención en el presente campeonato de baseball de la Liga Nacional de Amateurs, es la abundancia de buenos pitchers que hay en el mismo, lo cual es augurio de muy buenos juegos cuando todos encuentran su efectividad.

El Regla tiene tres hurlers estupendos: Bettancourt, Torres y Mendizábal, cualquiera de los cuales puede producir un serio dolor de cabeza a sus rivales. El Yara cuenta con Panchón Hernández y Picazo; el Cubaneleco, con Domínguez; el Fortuna, con Lecubet, Zabala y Julián García, y el Hershey, con Fortes y Suárez.

—O—

En nuestra opinión, Narciso Picazo, del Yara, es el mejor de todos, y el más consistente si se quiere. Algunos entienden, sin embargo, que Bettancuort, del Regla, es el más efectivo y seguro de todos los del campeonato. Y en el Fortuna rompen lanzas a favor del zurdo Zabala.

—O—

Raúl Ecay, umpire de home del campeonato, dice que Bettancourt es el más consistente pasando strikes, que Picazo posee las mejores curvas y que Zabala, del Fortuna, tiene la mayor variedad en sus pelotas.

«La recta de Zabala no es tal recta»—dice Ecay.— Llegando a home tiene tanta variación que muchas veces cae sobre las esquinas del plate, haciendo muy difícil el conteo.»

—O—

Observando distintas novatas de los reclutas en los juegos del domingo pasado, Ecay nos contó una simpatiquísima anécdota que le ocurrió hace dos años con un jugador amateur.

Según la historia, se terminaba un importante desafío cuando el home club logró poner un hombre en primera con dos outs. El pitcher trabajó con cautela al bateador en turno y lo puso en tres bolas y un strike. En estas condiciones, el hombre embasado se lanzó al robo y fué out en segunda, en una jugada muy discutida que fué acaloradamente protestada por el team que estaba al campo. Al cerrarse la entrada, el hitter—un novato del game—se viró para Ecay y le preguntó ingenuamente:

«Cuando vuelva al bate ¿comenzaré bateando como estaba?»

Y esto provocó tal explosión de risa en el veterano oficial que los players que protestaban el out de segunda, creyeron que se burlaba de ellos.

«No vemos nada de risa en este asunto»—le dijo el third baseman. Y Ecay respondió:

No me río de eso. Me río de vuestro bateador!»

—O—

Nos nos gusta la primera base que ha presentado el Regla en este campeonato. El muchacho trabaja cohibido en la posición y no tiene verdadera movilidad en el puesto. En cambio, el left fielder Lopito, parece una positiva adquisición para el baseball amateur. Cubre mucho territorio, tiene admirable brazo, y hasta ahora sabe cómo jugar a cada bateador.

—O—

Torres, que cubrió el domingo el centerfield del Yara, parece dotado de excelente coraje baseboléro. Otro player hubiese dejado caer «afe» el batazo de Quilla Valdés en el noveno,—en vista de lo arriesgado de la corrida— (de haberse escapado hubiera significado un home run), pero el muchacho le fajó a la pelota desde el primer instante y se la llevó a toda velocidad, haciendo la mepor cogida de la tarde en el terreno azul.

—O—

Nick Pons, manager del Fortuna comenzó el match del domingo con Menció en el left y Nieto en el center, cambiando después a los dos muchachos en las postrimerías del choque.

Nosotros preferimos a Menció como centerfield y a Nieto como left. El pequeño «lead off» de los Blanqui-negros es un verdadero «conejo» en los jardines y llega a todos los batazos con más seguridad que Nieto.

—O—

¿Por qué no probarán a Pajares como second baseman? El veterano conoce mucho baseball y quizás pudiera dar un resultado sorprendente en la camera intermedia. La experiencia vale mucho para lograr un éxito perfecto en los doble plays y Pajares tiene suficiente para brillar como pivotman.

NUEVA TENTATIVA SE HARA HOY EN BUSCA DEL DINERO OLIMPICO

En el bufete del Dr. Tomeu se reunirán los interesados en las Olimpiadas para discutir

Una nueva tentativa, la última, quizás, se hará esta tarde para lograr la solución al problema de la formación del equipo que ha de representarnos en los Terceros Juegos Deportivos Centro Americanos.

A las cinco y media, y en el bufete del Dr. Tomeu, delegado de El Salvador en esta ciudad, se reunirán todos los interesados en la formación del equipo cubano, procurando encontrar el medio que pueda permitirnos el viaje hacia esa vecina república en Diciembre.

Los muchachos no se han dado por vencidos, y aún cuando saben que los ilustres ministros del Gobierno provisional del Coronel Mendieta son completamente opuestos a ese viaje, están dispuestos a agotar todos los recursos necesarios para convencerles de lo contrario: esto es, que es precisamente ese viaje lo que nos conviene.

Se repetirá una vez más que Cuba, ganadora de los Segundos Juegos, hará un papel ridículo si no envía representación, ya que sería la primera vez en la historia de los deportes mundiales que una nación, conquistadora de una competencia internacional de atletismo perdiese su championabilidad por default, al no presentarse en la siguiente competencia. Y se dirá que Cuba no puede olvidar que empeñó su palabra en asistir a estos Terceros Juegos que se anuncian.

Se espera que alguien dé la voz de aliento, indicando el camino a seguir, y creemos sinceramente que no debe estar de más que acuda a la reunión el Ingeniero Miguel Angel Moenck, de nuestro Comité Olímpico, para que diga a todos la situación en que estamos.

Hace días, después de perdidas todas las esperanzas del viaje, se dijo que el Gobierno esperaba los nuevos presupuestos para donar la cantidad necesaria para la tournée del equipo cubano. Si Miguel Angel sabe esto, oficialmente, debe decirlo para que todos los muchachos vuelvan a reanudar su preparación.

El mitin, repetimos promete resultar de interés, y en el mismo estarán presentes todos los elementos significados ante la idea de que Cuba acuda a los Terceros Juegos.

La reunión es en el bufete del doctor Tomeu, en Empedrado No. 74.

LOS JONRONEROS

Gehrig, Yankees	1
Foxx, Atléticos	1
Johnson, Atléticos	1
Solters, Red Sox	1
Lombardi, Reds	1
Hafey, Reds	1
Jackson, Giants	1
Lindstrom, Piratas	1
J. Moore, Phils	1
Wilson, Dodgers	1

LEADERS

Klein, Cubs	12
Bonura, Chisox	10
Gehrig, Yanks	10
Foxx, Atléticos	9

Manolo Escobar, la tercera de los Marqueses, está jugando aceptablemente este año. Manolo ha dejado ya el nerviosismo a un lado y parece más efectivo en la posición. Quizás los Marqueses encuentren en él una excelente ayuda en sus pretensiones de terminar por encima del Cubaneleco.

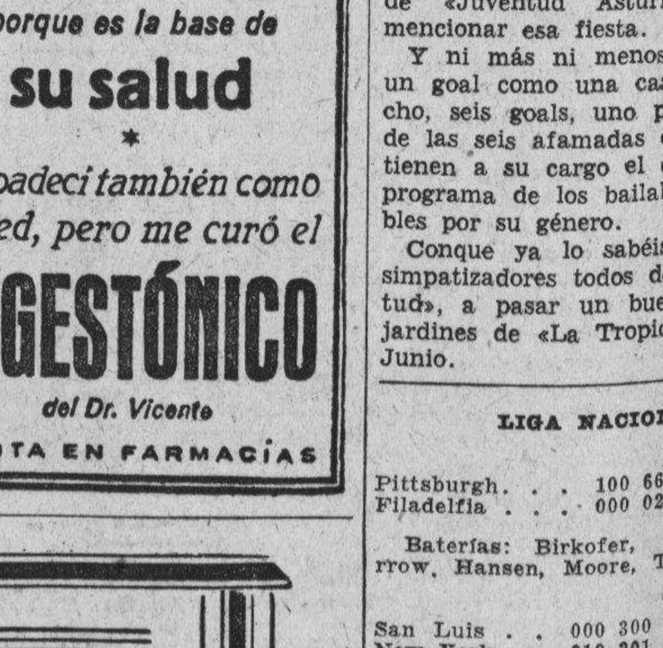

TOPICOS FUTBOLISTICOS

—Resurge el fútbol oriental.
—¿No hará nada Bacardí?
—Una carta de Montalvo.

(Por PETER)

La está en marcha el deporte de balón redondo en la región oriental.

¡Albricias!

Y lo más agradable de esta noticia que nos ha llenado de júbilo, es que para fines del mes entrante de junio, habrá un Campeón en Santiago de Cuba y vendrá a la Habana a discutirle el Campeonato Nacional a los vencedores de La Habana, Iberia Foot Ball Club.

De todo esto referente al resurgimiento del balompié en la indómita región, lo más lamentable es que aún continúan las vallas del Parque Leguina en el suelo, pues la colaboración que se le pidió al comercio de aquella localidad para levantarla, no tuvo éxito.

Realmente los santiagueros tienen poca suerte. Aquí en la Habana las industrias cerveceras nos han levantado dos hermosos estadios. Y Oriente, a pesar de que tiene una industria que representa tantos millones como la de la Casa Bacardí no se ha dignado a hacer nada por el balompié, y esto, a la verdad, da mucho que decir de una empresa tan poderosa como esa.

Sabemos que hay una Comisión haciendo gestiones a fin de conseguir algo en ese sentido cerca de las empresas cerveceras de la Habana, pero pensamos nosotros que resultaría ridículo para tan importante firma, el que fuera una de la Habana la que hiciera algo en beneficio de los deportes en la región donde se ha hecho rica la propietaria del licor oriental.

Esperamos que la casa Bacardí que nunca se ha desteñido, pueda hacer algo en provecho de los deportes santiagueros.

Véase ahora la carta del señor Ignacio Montalvo Casas, Tesorero de la Asociación Nacional de Foot Ball de la República de Cuba, en la que nos participa tan grata nueva:

«Habana 21 de mayo de 1934.

Sr. Pedro Fernández Alonso.

DIARIO DE LA MARINA, Ciudad

Estimado amigo: Según carta, que el Sr. Collazo me envía con fecha 18 del actual, los Clubs de Oriente y la Asociación Oriental de Cronistas de Sports, han constituído la Federación de Fútbol, que ha quedado integrada en la siguiente forma:

Presidente: Antonio R. Collazo, ex-Vicepresidente de la Asociación de Cronistas de Sports; Secretario: Miguel Colás, ex-Presidente de la Asociación Oriental de Cronistas de Sports; Tesorero: Pedro Córdova, Tesorero actual de la misma Asociación.

Me participa también, que después de haber tomado posesión de esos cargos, tomaron el acuerdo de celebrar una serie para clasificar el Campeón de Oriente, entre los Clubs Deportivo Español, Juventud Oriental y Dolores, con el objeto de que ya a fines de Junio, pueda celebrarse el Campeonato Nacional o en la fecha que acuerde el Ejecutivo Nacional para lo cual los partidos se celebrarán en el Campo Leguina y no se cobrará la entrada a los partidos por cuanto que las vallas de dicho Campo continúan en el suelo, pues todavía las industrias de Oriente, no se han hecho eco del clamor de la afición balompédica de Oriente y la nueva Federación quiere clasificar el Campeón, con el objeto de que Oriente pueda discutir el título Nacional este año.

Todas las noticias que reciba en cuanto a estos particulares, tendré el gusto de participárselas, para que a la afición habanera y el Campeón de la Habana, estén preparados para recibir a los orientales, por cuanto creo que la clasificación de Campeón Nacional tendrá qe celebrarse en la Habana.

Suyo afectísimo,

Ignacio Montalvo Casas

UN DIA EN ASTURIAS

Ese es el nombre del gran festival bailable que está organizando la dinámica «Juventud Asturiana» y que se celebrará el día 17 de Junio próximo, en todos los jardines de «La Tropical».

¡Goal! exclaman ya los fanáticos de «Juventud Asturiana», al sólo mencionar esa fiesta.

Y ni más ni menos que eso es, un goal como una casa, mejor dicho, seis goals, uno por cada una de las seis afamadas orquestas que tienen a su cargo el desarrollo del programa de los bailables, incontables por su género.

Conque ya lo sabéis, asturianos, simpatizadores todos de la «Juventud», a pasar un buen día a los jardines de «La Tropical» el 17 de Junio.

LIGA NACIONAL

		C.	H.	E.
Pittsburgh	100 660 0—	13	10	0
Filadelfia	000 020 2—	4	9	2

Baterías: Birkofer, Padden; Darrow, Hansen, Moore, Todd.

		C.	H.	E.
San Luis	000 300 103—	7	13	1
New York	010 201 000—	4	9	0

Baterías: P. Dean, Davis; Smith, Luque, Mancuso.

		C.	H.	E.
Chicago.	100 010 200 000—	4	10	2
Brooklyn.	000 120 001 001—	5	10	0

Baterías: Root, Warneke, Tate; Lucas, Mungo, López.

		C.	H.	E.
Cincinnati	300 211 021—	10	17	2
Boston	100 000 300—	4	11	0

Baterías: Derringer, Smith, Lombardi; Betts, Pickrel, Hogan.

"BACARDI"
CERVEZA "HATUEY"
"MALTA HATUEY"

M:E.C.D. 2016

JUDGE ES NOMBRADO MANAGER DEL BALTIMORE

IMPORTANTE JUNTA DE LA FEDERACION DE REMOS ESTA TARDE EN LA U. A.

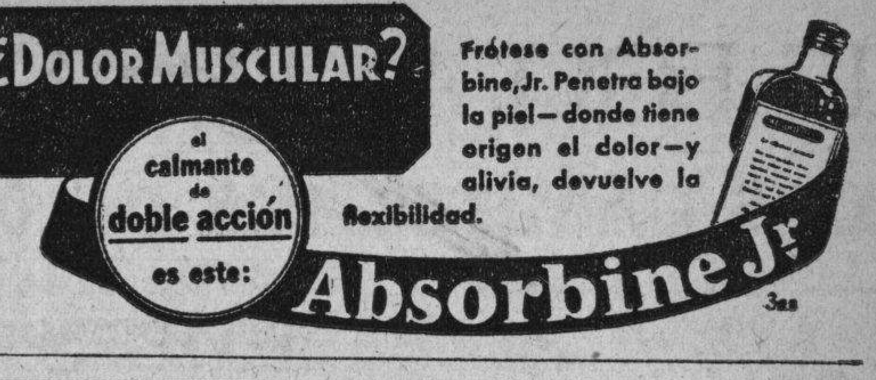

LOS CUBANOS QUE DIRIGEN ACTUALMENTE ORIENTAL PARK SE AFANAN POR PRESENTAR A LOS FANATICOS MAGNIFICOS PROGRAMAS

De recibirse un apoyo oficial de parte del público, los actuales gerentes del Hipódromo harán del deporte una nueva atracción para los turistas en el invierno. Trabajos entusiastas

El deporte hípico es siempre fascinante. Para los que aman las carreras de caballos y consideran que el deporte de los reyes es el más interesante de todos, cada función, cada tarde pasada en el hermoso Oriental Park representa una afirmación más en el sentido indicado.

Cuando el genio visionario de Harry D. Brown convirtió aquellos la[illegible] y hondonadas en lo que hoy es el orgullo de los habaneros en la forma del hipódromo de Marianao, la clase de ejemplares que figuraron en el primer mitin dejaron mucho que desear. Los hípicos viejos tipo Víctor de la Fuente, Tony Carrillo, José Martel, Andrés Alonso, recuerdan todavía con deleite como corría Balfron en fango, como negociaba Golden List los dos furlongs en sus primeras apariciones en el track, como Eddie Taplin hacía ganar a «burros» como Centauri y como poco a poco la legión de hípicos fué creciendo al punto que en la actualidad son muchos miles los que frecuentan asiduamente la bella pista de Marianao.

Después de aquello, los ejemplares fueron mejorando y llegamos a celebrar carreras que en nada desmerecen de la mayoría de las que se celebraban en tracks invernales en los Estados Unidos.

Ultimamente, el deporte ha estado en manos cubanas. Gracias a un grupo de hombres tenaces que han actuado como organizadores y a otro grupo consciente de caballistas que han respaldado la obra de aquellos, cooperando hasta el límite las carreras han podido mantenerse entre nuestro programa y es en la actualidad el único espectáculo deportivo al que concurren semanalmente miles de espectadores.

NOVEDADES

Es preciso no olvidar, sin embargo, que el público ama siempre la amenidad, que es preciso de cuando en cuando, servir nuevos platos que no solo han de ser bien aceptados por los fanáticos sino que además han de servir para aumentar el interés en nuestro gran deporte.

Match-races, carreras especiales para un grupo determinado de ejemplares, digamos los que mayor número de competencias hayan ganado en distancias cortas y largas, mayor número de carreras largas cuando el track mejore, novedades, en fin, que se aparten de lo corriente deben introducirse en los programas semanales en la seguridad que los fanáticos sabrán apreciar el esfuerzo de los dirigentes de los destinos hípicos entre nosotros y seguirán con mayores bríos y renovados entusiasmos patrocinando el fascinante espectáculo del turf.

Las rivalidades en todos los deportes despiertan el mayor interés del público y así ejemplares populares como Elizabeth Fox, Ruth Ma[illegible], Polar Sea, Camp Bess, Ima Hi[illegible], Thunder Speed, Hard Rock, Beauty Belle y muchos más deben ser utilizados para combinar justas especiales, handicaps o aún match races, todo lo cual servirá como un aliciente más que continuará popularizando entre nosotros las carreras de caballos.

INTERESANTE LUCE EL PROGRAMA DE HOY EN EL FLOOR AZUL

Con los 2 juegos de basket que se han anunciado se podrá ver q. atleta es el mejor pasador

Suponemos que la lluvia no volverá a interponerse entre la Federación Nacional de basket ball y su deseo de finalizar el presente campeonato a tiempo para impedir que un [illegible] muera de cansancio en pleno [illegible] a mediados de julio o agosto.

Hasta el presente, las frecuentes suspensiones están retardando mucho la terminación del campeonato, y como la historia se complique, vamos a tener a todos los muchachos jugando basket en pleno julio, donde es precisamente el floor, sino la [illegible], lo que atrae la atención de [illegible] el mundo.

[illegible] noche—lluvia mediante—debe [illegible] en el V. T. C. el programa que se suspendió el lunes, y si San [illegible] ha decidido oficialmente el desaparecer para siempre los frecuentes aguaceritos, gozaremos de par de encuentros de interés que han de engolosinar al público.

[illegible] el schedule. Los choques están combinados en esta forma:

...00 Hispano vs Atléticos.

...00 Ferroviario vs Vedado Tennis.

No creen ustedes que estos cuatro teams pueden y deben brindarnos bonitas exhibiciones? El triunfo de los Tigres del Hispano y de los [illegible] del Ferroviario está descontado, desde luego, pero, eso no quiere decir que la confirmación de ese aserto sea cosa de llegar al terreno y lograrse en un dos por tres. Hay que jugar basket, y antes de que todo quede perfectamente solucionado, los fanáticos han de presenciar un par de exhibiciones de interés.

Los observadores imparciales podrán buscar al mejor pasador que hay actualmente entre los senior. Muchos conceden esta distinción a [illegible] Rivas Vázquez, el artista del equipo del Hispano, pero todos los [illegible] no marchan de acuerdo en esa teoría. Unos escogen a Ramón [illegible], otros dicen que Berny Ro[illegible] merece la distinción, y los [illegible] que entusiasman con el Sereno Fernández, Shorty Gil, Cardoso y [illegible] Zapico. Nosotros estamos al lado de Rivas, desde luego, y entendemos que no hay en todo el campeonato quien pase la bola como él, pero, como todas las teorías son adimisibles, esperamos que el mismo juego se encargue de darnos la razón hoy.

Junta de remos celebran hoy

Esta tarde, a las cinco, se efectuará un importante mitin en las oficinas de la Unión Atlética de Amateurs, para ultimar los preparativos relacionados con la temporada de remos. Se reúne la Federación, que preside el batallador y competente Rafael Posso.

Los clubs interesados en las regatas de este año enviarán su representación y todos unidos... bajo la bandera de la U. A. de A., confeccionarán el programa oficial del año.

Se sabrán entonces las fechas oficiales de la primera regata, y se conocerá definitivamente el número que estén interesados en la justa de novicios.

SPORTS DIARIO DE LA MARINA SPORTS

AÑO CII LA HABANA, MIERCOLES, 23 DE MAYO DE 1934 PAGINA ONCE

Las más destacadas figuras del Madrid, actual Campeón de España, por haber eliminado al Valencia. (En el presente trabajo se detalla lo que fué la final, y es la primera crónica que sobre el match ha llegado a la Habana)

EL "MADRID", EN UN PARTIDO QUE TUVO MOMENTOS DE INTENSA EMOCION, VENCIO AL 'VALENCIA' POR 2 GOALS A 1, CONQUISTANDO EL TITULO DE CAMPEON

La primera parte, que concluyó con empate a cero, fué inferior a la segunda, durante la que los madridistas, con un goal en contra, tuvieron una reacción brillante y muy eficaz

(Reseña del match final, por ORS, en el «ABC»)

Barcelona. Terminó la primera parte sin marcarse tantos, dominando el Madrid, pero escapando peligrosamente el Valencia. Se decidió el partido en el segundo tiempo, marcando primero el Valencia, y a continuación, veinte minutos de gran juego del Madrid, inclinaron a favor de éste el resultado merecidamente.

Veinte minutos de ciencia contra setenta de moral.—Triunfó la técnica sin facilidad, y, por tanto, con mérito. El triunfo fácil no debe dar ánimos para levantar banderitas, y las dificultades que tuvo la técnica para vencer no estaban solamente enfrente impuestas por el entusiasmo, su fiero y eterno adversario, sino que estuvo también en gran cantidad en la entraña misma del propio conjunto que la poseía. Al terminar, fracasada, la primera parte, la técnica, sabiéndose dueña y señra del fútbol, porque es la que crea la emoción sin aneurismas fatales, dando sabor espectacular a las jugadas, despertando la pasión sana y auténticamente deportiva en los que no sienten pasión por colores. La técnica fuese con los jugadores del Madrid, contrita y desanimada al vestuario. Si no hubiésemos sabido que las segundas partes del Madrid vienen siendo en la Copa lo mejor de sus partidos, hubiéramos creído que la técnica no iba a volver a salir por las escaleras-trampa que se la habían tragado. Con el Valencia no esperábamos francamente que se decidiera a reaparecer.

El Valencia tenía ya bien cogido al entusiasmo y no había de soltarlo. Había el peligro de que se pasara al bando contrario y ellos no hubieran sabido qué hacer con la técnica, tan señora y tan exigente. El entusiasmo es más franco, más campechano y le basta la buena voluntad de los equipos, un poco de corazón, cuanto más mejor, y buenos **prins**.

Se burlaban de la técnica en la segunda parte, durante el descanso, las fuertes huestes valencianistas, y el grueso, imparcial, torcía el gesto. Oíamos y, cuando menos, adivinábamos, los comentarios: «En la Copa, y más aún en su final, no valen reverencias y genuflexiones versallescas con el balón. En estos noventa minutos, los equipos se lo juegan todo, deben jugárselo todo, agotando las reservas, si les quedan, de la temporada, y el Madrid juega demasiado bien, demasiado fino, y ésto no es un salón de baile, es un campo de fútbol». Y **aseguraríamos, además**, que algunos madridistas, entre dientes, murmuraban: «Tanta técnica nos pierde».

¡Pobrea técnica! Ella, que había sido la que había traído al Madrid, dándol eel empujón definitivo en Casa Rabia, elmiinando al Athletic, iba a tener ahora la culpa de que el conjunto madrileño no alcanzara el título.

Volvieron a salir los equipos, y los partidarios del entusiasmo habían aumentado. Atacó el Madrid en cuanto se puso el balón en juego, pero el entusiasmo penetraba al Valencia, dándole bríos, atacando rabiosamente. Quincoces pasó entonces serios apuros. La técnica, asustada, huyó del gran **back**; éste se desconcertó, despejando inseguro en dos ocasiones, resultando en uno víctima de un **fould**; y en la intervención siguiente siguió acosado por los valencianistas, sin dejarle terreno para despejar, y, dando media vuelta. en vez de buscar salida, como tantas otras veces hizo, tirando atrás le dió el balón a Zomora en forma muy comprometida. Ricardo se tiró a cogerlo, no lo logró, y, entre las piernas de varios valencianos, quedó sujeto, como entre rejas, mientras los atacantes arrollaban a Quincoces, llevándose el balón por delante. Costa y Vilanova habían entrado los más decididos, y le cupo a Vilanova el honor de marcar el primer **goal** de la tarde, obra del entusiasmb, basto, porque se había marcado el **goal** en grupo; con embarullamiento, sin limpieza, pero con virilidad, con arrojo, con un gesto hermoso de decisión y de eficacia, porque si los arrollados exponían, también exponían los arrolladores, preocupándoles muy poco el peligro.

El entusiasmo le pudo a la técnica, que estuvo cinco minutos sin dar señales de vida. El Madrid hizo un esfuerzo para serenarse, llamando a sí la moral que le valió el empate en Casa Rabia con el Athletic. Pero ahora eran otras circunstancias y otro el adversario, menos lesionado, más entero y con fondo. Tenía que ser forzosamente, la técnica la que le sacara del mal paso; pero la técnica con las técnicas de juego raso y breve. El alto, por bien creado que estuviera, siempre había de ser dominado y desbaratado por la atlética defensa valenciana .Allí, en aquellas cabezas, era cortado el vuelo del balón que venía de los extremos. «Torre-Marathon» o Torregaray y Pasarin, que sólo itene de diminutivo el nombre, se anticipaban siempre a Samitier, que, por su inferioridad en la talla, salía siempre debotado en todos los saltos que daba para alcanzar la pelota. Había que jugar de otra manera, porque por entusiasmo nada habían de poder los madrileños contra el Valencia. Jugando sucio, que también, por desgracia, es a veces una solución, tampoco tenían salida. A las malas, ganaba también el equipo del Turia. Se imponía la técnica. ¿Pero cómo?

Luego supimos lo que se había acordado en el vestuario madrieloñ, después de un conato de discusión y de imputaciones mutuas; se había acordado la táctica conveniente para imponer la técnica, que era la solución única del problema. La técnica se resolvió a salir de su escondrijo, acicalada y satisfecha, pero sin orgullo, discreta, muy discretamente, y fuese repartiendo entre los jugadores madrileños, empezando por los defensas, que se afirmaron y cortaron aquellos acosos que amenazan con un segundo **goals** fatal. Después, asegurando un poco más a Bonet, y dando una propineja a los alas, pasó a la delantera, que era donde más falta hacía. Aquí su labor tuvo más dificultades, porque no se entendían los cinco hombres y porque la suerte no les acompañaba.

Hubo un **off-side** muy discutible de Luis Regueiro, que hubiera sido un **goal**, y después otro **goal** en un **shoot** de Hilario, que el poste empujó para afuera en vez de mandarlo adentro, y había sido una jugada rasa y un disparo raso; pero la técnica, sin dudar de que la táctica al fin la orientaría bien, seguía su trabajo paciente y seguro, dejando subir pocas veces el balón, sujetándole contra el gazón, serena, tranquila, segura de sí misma. El entusiasmo empezó a desconcertarse; sus escapadas a ráfagas cada vez tenían menos éxito y cada vez se estrechaba más el cerco. La técnica le ganaba el terreno palmo a palmo, avanzando suave pero incansablemente. Cano tuvo que hacer entonces sus mejores jugadas, muchas de ellas notables; las mejores saliendo, porque la técnica amenazaba con dejarle el balón, depositado y no chutado, en el marco, como el que pone un objeto en un cesto, y así cerrando el cerco, dominando al entusiasmo en su propio terreno, cercado, la labor de la técnica triunfó con dos **goals** claros, despejados, que desde todos los rincones del estadio se pudieron ver y admirar, resultando el primero, sobre todo, uno de los más limpios y espectaculares que recordamos.

Despué sno sabemos por qué la técnica no pudo continuar siendo eficaz, porque la táctica fué otra; dejó de ser de ataque para pasar a la defensiva, sin razón que la impusiera, porque el Valencia se resentía del cansancio de su brega, debido a que su juego había sido siempre más físico que técnico y por lo tanto los madrileños podían continuar atacando perfectamente. Pero no fué así restando ésto un final más brillante y meritorio a la actuación del Madrid.

Cómo triunfó el Madrid.—Fueron sólo unos veinte minutos en la segunda parte los que jugó bien el Madrid, uniéndose, como decimos, la técnica con la táctica, y marcó los tantos en este lapso de tiempo, a los veinticinco y a los veintisiete minutos, entrados por Hilario y Lazcano, respectivamente.

El canario había tirado, al final de la primera parte, un balonazo soberbio, que inutilizó el larguero. Esta vez tuvo más puntería, hizo la jugada pensándola, midiéndola, después de recibir un pase de Samitier. Se llevó el balón adelante, muy tranquilo y muy seguro de lo que iba a hacer. Tiró, largo yfirme, y le salió ungoal de final, un **goal** de estadio, sí, digno de Montjuich y de la Copa. Grande en sí y, por lo que significaba, el empate; esto es, aumento de emoción y factor moral de gran eficacia en los equipos. El partido iba a cambiar y lo cambiaba Hilario.

En seguida, dos minutos después. Samitier realiza una jugada soberbia, entregándole en bandeja al balón a Lazcano. Este recibió el obsequio alegre y satisfecho y muy tranquilo, aun que no tanto como Hilario, muy seguro también,, tiró adelante y cruzó raso hacia la derecha de Cano. Allí dió en el poste la pelota y así como momentos antes, en un schot similar de Hilario, el poste mandó fuera el balón, esta vez lo mandó adentro.

Durante la primera parte, **el piego** del Madrid, fué superior al del Valencia. El que éste desarrollaba nos resultaba, sin embargo, más de final, menos constante en las combinaciones, pero más peligroso, aunque con menos poder para imponer dominio. Era un juego a base de escapadas, de internadas, corriendo el balón desde las defensa, que lo cogían casi siempre volando o entrando muy recios y lo mandaban a los medios o a los mismos delanteros y éstos corrían con él al terreno de Ciriaco y do Quincoces, que no siempre podían cortar el ataque. Con aquellas defensas y aquellos medios, si el Valencia tuviera delanteros, hubiese ganado el mach ya en la primera parte; pero sus cinco «forwards» no ligan ni rematan con precisión, perdiéndose eneste tiempo muchas ocasiones excelentes en oportunidades que su rapidez y su entusiasmo creaban y que su falta de técnica malograban.

El Madrid dominaba tres minutos y el Valencia, en una internada que duraba uno, daba más sensación de peligro, entrando más a fondo, con menos espectacularidad, pero con más eficacia, en el área de «goal» madrileña. Dominaba con frecuencia el Madrid, con juego abierto, claro, despejado, pero alto, y no había quien pudiera acertar los remates. Samitier estaba sólo muchas veces, pues el Madrid, para contener los ataques por sor presa de los valencianos, replegaba a Luis Regueiro y a Hilario.

Estos desarrollaban una labor excelente, sobre todo el canario, sin desmerecer la de Luis; pero, naturalmente, cuando hacían falta delante, no estaban o llegaban tarde. Hasta última hora, unos minutos antes del descanso, no logró dar el Madrid la eficacia necesaria a su ataque, , y entonces, un gran tiro de Hilario, en una magnífica jugada de Luis Regueiro, dió en el larguero y, tocando a Cano, acabó en «corner» un «goal» casi seguro. ¿Lo merecía el Madrid? Tanto como el Valencia, que, en tres ocasiones menos vistosas, estuvo a punto también de marcar, no teniendo tampoco suerte.

El empate sin «goal» en la primera parte fué pues, justo.

Los dos filos del entusiasmo.—En el bolsillo tuvo el Valencia el partido al empezar la segunda parte. El entusiasmo arrolló a la técnica, como ya hemos dicho. Comentábamos antes del partido: «el entusiasmo, la moral, de verse por primera vez en el último acto de la Copa puede hacer buena a la delantera del Valencia, desarrollando mejor juego que la del Madrid. Serían las jugadas más rápidas, más precisas, más al grano; mientras que la del Madrid se enreda en el ovillo de su propio juego recortado, impreciso, queriendo ser sus hombres tan rápidos como los adversarios y en el afán de querer jugar de prisa lleguen siempre tarde al «goal». En consecuencia, el Madrid, que técnicamente había de ser el dominador, por un milagro, uno más del entusiasmo , pasaría a dominado, y siendo sobre el papel el posible vencedor, resultaría el vencido sobre el terreno». Pero añadíamos: «Los equipos coperos como el Valencia, por lo mismo que pueden llegar y llegan en una explosión de entusiasmo, suelen abatirse y desmoralizarse cuando la técnica los domina, los acosa y marea; y en estas condiciones el Madrid, más seguro, más acostumbrado a estos trances, puede hacerse el amo de la situación de tan rotunda y terminante manera como en Casa Rabia, ganando al Athletic».

Y así ocurrió. El Valencia tuvo el partido en el bolsillo en los momentos que siguieron al primer «goal», su «goal», si el entusiasmo no usara estas traiciones con los equipos que dominan, abandonándolos en cuanto la técnica ataca de firme. El Valencia, aun jugando peor en la segunda que en la primera parte, hubiera podido ganar el match, marcando los dos tantos imprecindibles, porque con uno solo ya se vió que no había de bastarle. El entusiasmo, aun arrollando al Madrid, no pudo repetir el «goal» La técnica, sin empujar tanto, repitió, remachando su triunfo. A las explosiones anteriores de entusiasmo, siguió el abatimiento y la indecisión después del primer «goal» madrileño, quedando el terreno más despejado para el segundo y definitivo. Luego, se rehizo el Valencia, volvió a atacar durante los últimos diez minutos, como en la primera parte, pero «su momento» había pasado ya, y una de las dos o t res veces en que volvió a haber peligro en sus internadas, una de Aorredeflot, la más difícil la cortó Quincoces haciendo una jugada monumental, pafa sacarse de sobra la espina del «goal».

La actuación de los equipos y el árbitro.—Bien Zamora. Del «goal» tuvo más culpa Quincoces que él. Intervino más en la primera parte, y la segunda se la pasó casi toda debajo de los postes, como un poste más, salvo en los últimos diez minutos, ...En general, mejor Ciriaco que Quincoces, pero éste, en la segunda parte, después del «goal» lució más que aquel.

Regular la línea media, superada en conjunto por la adversaria, pero destruyendo juego. La actuación de la delantera se desprende de lo anterior: veinte minutos de gran juego en la segunda parte, más rápido y entusiasta Eugenio que Lazcano, pero menos inteligente en la entrega del balón. Excelente Samitier, cuando la táctica impuso la técnica conveniente. Los interiores, mejor en el centro del campo que ante el marco; pero cuando se pusieron a la boca del «goal» durante la segunda parte destacó Hilario, que fué el mejor del equipo otra vez, por lo bien que sostuvo su lado en la primera parte, apoyando a los medios y cuando atacó, como por sus tiros y su acierto máximo en el momento psicológico más difícil del equipo, cuando logró el empate.

Del Valencia es más difícilhacer distingos personales. Un hombre destacó mucho, Cano,, que evitó infinidad de apuros, lo mismo parando balones que anticipándose a los remates con oportunas salidas. La pareja de defensas, notable, pero falló cuando el Madrid jugó bien, resultando pesada entre tanta movilidad.

Los medios, batalladores, incansables, devoradores más que destructores de juego; pero también fallaron cuando el Madrid jugó completamente bien. Los tres no gustaron, mucho más Iturraspe, excelente, y después Bertoli. La delantera, escasa de recursos, insuficientes y tardía en el shoot, viva, ágil, pero torpona.

El arbitraje tuvo dos piedras, en las que estuvo a punto detropezar el señor Vilalta: el «off-side» de Luis Regueiro y un «fould», que era un «penalty» claro de Bertoli a Eugenio, antes de marcar el Madrid. Parece que por un «penalty» no debe decirse un «fould» pues la falta en aquellos momentos era grave, pero entonces que las supriman.

Es una sanción que da pena aplicar, pero no hay más remedio cuando es clara e intencionada la falta, como lo fué esta vez.

En el «off-side» se puede defender mejor Vilalta, pues era seguro que lo pitó antes de que la pelota llegara a Luis Reguero devuelta de Pasarín. Desde luego, Luis Regueiro tiene tendencia de orillar el «off-side» por lo menos así ha sido en los partidos que le hemos visto últimamente en Barcelona.

El resto de los fallos de Vilalta y el criterio que imprimió a su labor en general, fué digno de la final.

BUENA FINAL, NO GRAN FINAL

No fué una final grande; fué una buena final. Desde luego, nos referimos al juego, solo al juego. El Valencia, con todos sus defectos, jugó quizás mejor de lo que nos figurábamos, elevándose a la categoría de adversario difícil para el Madrid. Este jugó menos de lo que esperábamos, mucho menos que contra el Athletic en los famosos partidos de desempate; pero jugó lo suficiente en la segunda parte para que su triunfo no se pueda discutir, aunque sin merecerse ni uno más de los tantos que registró el marcador.

El marco del estadio sí fué de final grande. Calculamos que habría unas 50 mil personas, una gran minoría valencianista, con banderitas, banderas grandes y letreros. Se calcula que irían diez mil valencianos, muchos madridistas, pero en número muy inferior. El entusiasmo de estos núcleos, especialmente el de los valencianos, no contagió a la afición catalana, que presenció la contienda con estricta imparcialidad, aplaudiendo a unos y otros cuando lo merecían, entregándose finalmente al juego del Madrid, como en Casa Rabia. Esta diferencia de apreciación con la justa medida se notó igualmente cuando se marcaron los dos primeros tantos, el del Valencia y el del Madrid.

Montjuich, pues, ha sido digno de la final, final, por la magnificencia de su marco y alrededor y por la notoriedad de su público.

Asistió al partido poco antes de acabar la primera parte, el presidente de la Generalidad, señor Companys, a quien acompañaban las autoridades y los directivos de la Federación nacio- tido el secretario de la Presidencia nal y catalana. También asistió al par de la República señor Sánchez Guerra.

Al terminar el match, el señor Companys entregó la copa a Zamora, con palabras de felicitación, que éste contestó con vivas. Ambos, el presidente y Zamora, rodeados de numeroso público y siendo muy aplaudidos.

Al retirarse el equipo delMadrid, los jugadores fueron felicitados por la gente y, a la salida, un numeroso grupo rodeó el coche de los madrileños, aplaudiéndoles y vitorándoles. especialmente a Zamora, que ya tiene clientela vieja para estas oportunidades.—ORS.

JUEGAN MAÑANA EL SEGUNDO JUEGO

Mañana, jueves, por la tarde... a las cinco—si es que nos fuerzan a ser precisos en la información— se brindará a los fanáticos el segundo encuentro del campeonato de novatas de basket ball, en el cual discuten el triunfo los teams femeninos de los colegios Sepúlveda e Inmaculada.

En este encuentro las chicas de Héctor Muñoz, joven y popular mentor de las Inmaculadas, se proponen desquitarse de la derrota recibida el pasado domingo, la que, según algunas players, fué una sorpresa de esas que se ven cada diez años en los sports. Las chicas se proponen ganar, y dicen que alcanzarán el éxito con convincente anotación.

Las muchachas del Colegio Sepúlveda, por su parte, han mejorado mucho con las prácticas y alentadas por Canosa se deciden a ganar hoy la copa ofrecida, ya que la misma caerá en poder del equipo que conquiste las dos primeras victorias.

El choque será en el floor del Instituto.

EL CAMPEONATO DE BASE BALL DE LA LIGA NACIONAL DE AMATEURS LUCE BIEN PROTEGIDO EN EL CATCHING

José Antonio Reguera, del Regla, parece el mejor catcher del campeonato, aunque tiene a Cordeiro del Fortuna, y a Fleites, del Vedado, pisándole los talones. Gálvez bella promesa

(Por PEDRO GALIANA)

La Liga Nacional de Amateurs podrá carecer este año de algunas estrellas sensacionales como Ramiro Seiglie, Raúl del Monte, Rafaelito Inclán, Oscar Ortiz, Rafael Quintana, José M. Paez, Profesor Consuegra y otras más que desfilaron por sus campeonatos, dejando agradabilísima impresión entre los fans, pero, nadie podrá decir, sin cometer un error imperdonable, que el circuito esté falto de excelentes receptores.

Este año no tenemos un catcher de primera clase en todos los clubs del veterano circuito, que inició sus actividades en el año de gracia de 1914, pero, cualquiera que se coloque en un plano imparcial podrá afirmar que tres de los catchers que trabajan actualmente en la Liga Nacional —Reguera, Cordeiro y Fleites— no tienen nada que envidiarle a los ases de otros tiempos, y al hablar así recordamos que la Policía tuvo una vez un backstopper de apellido Castro, que los Caribes de la Universidad contaban con Aguilerita, que el Aduana solía ganar sus choques con Espiñeira esa posición y que los Marqueses del Vedado, ganaron sus mejores campeonatos con Alfredo Consuegra en el puesto.

Todos estos veteranos, lo mismo que López, fué un mago de la posición con el Vedado; Bennet, que jugó del Loma Tennis: Cesáreo García, que trabajó para la Universidad; y Alfonso Peña, del Fortuna; Galeto, de Cienfuegos; Vela, del Ferroviario y Zubieta, del Atlético del Cuba; fueron ases en sus tiempos, pero, seríamos capaces de discutir un día entero, que ninguno pudo sobresalir más que lo que se destacan ahora Reguera, Cordeiro y el pimentoso Fleites.

REGUERA, UN MAESTRO

Francamente, José Antonio Reguera, que vis teeste año el uniforme del Regla, podrá ser lo nervioso que dicen algunos, pero a nosotros se nos antoja el mejor catcher que tiene actualmente la Liga Nacional de Amateurs.

Le hemos visto actuar en situaciones dificilísimas, y creemos sinceramente que es el «hombre ideal que desean todos los pitchers para soportar un game». Reguera convierte a los pitchers inconsistentes en ganadores regulares, y, como bien nos dijo Felo Córdova hace días, «su presencia en un team aumenta en un setenta por ciento sus probabilidades de triunfo».

Ustedes pueden quedarse con todos los catchers que trabajen actualmente en las filas amateurs. Nosotros hemos señalado a José Antonio Reguera, y aun cuando su batting no es cosa de exhibirlo por casa, creemos sinceramente que no hay nadie que le gane en habilidad general para la posición. Para DIARIO DE LA MARINA, Reguera es el mejor catcher de los amateurs.

Este mismo año, por ejemplo, el Regla no tenía muchas probabilidades de triunfo en el invierno, a pesar de su éxito inesperado de 1933, pero Reguera fué agregado al squad por el diligente Lopito, y desde entonces el club ha subido como la espuma en las cotizaciones populares. Ahora los pitchers están admirablemente protegidos al ser guiados por un hombre que conoce perfectamente a los hitters enemigos, y no tienen necesidad de esforzarse mucho para anular el esfuerzo de sus rivales.

Nosotros consideramos a Reguera, el mejor catcher del actual campeonato, y creemos sinceramente que si el Regla vuelve a repetir, deberá la mayor parte de su éxito al trabajo de este veterano receptor, hombre de indiscutible amor propio y enorme seguridad, que guia a los pitchers con todo su corazón.

FLEITES Y CORDEIRO

Justamente detrás de Reguera, pisándole los pasos, y demostrando igualmente habilidad en el puesto, vienen Reinaldo Cordeiro, del Fortuna y Carlos M. Fleites, del Vedado, que pudieran colocarse en los números 2 y 3 de cualquier ranking popular.

Cordeiro, un poco más rápido que Reguera en la captura de los fouls, maneja a los pitchers con soltura. tiene excelente brazo y ayuda mucho a su novena con un promedio de más de 350 al bat. Personalmente simpatizamos con su estilo, y aunque consideramos que Reguera, más reposado parece más seguro, creemos sinceramente que es uno de los buenos catchers que tenemos actualmente en el amateurismo.

Fleites es nuestro número 3, y puede decirse que si no tuviese que trabajar tanto, como lo hace en el Tennis, sería mejor aún de lo que es.

El trabajo de un catcher sobresale cuando todo lo que planea con el pitcher se convierte en realidad por efectivo fielding de sus infielders y outfielders. Muchas veces un proyecto de doble play resulta de primera cuando el short, la segunda y la primera completan felizmente la jugada, pero todo sabemos que es el catcher quien prepara el escenario para que la jugada cristalice.

Reguera y Cordeiro, con aceptables infields a su favor, consiguen muchas veces lo que se proponen, destacándose en su labor defensiva, pero Fleites tropieza con la dificultad de tener que laborar con el débil infield que posee este año el Vedado, y esto le resta lucimiento a su labor.

De todos modos, sin embargo, nosotros le consideramos el número 3 de los catchers actuales y creemos que ha de destacarse mucho a través de la presente season.

OTROS RECEPTORES

Otros receptores de puntería en el campeonato son: López, del Cubaneleco; González, del Hershey, y Juanillo Fernández y Galvez, del Yara.

López es nuevo en la posición, pero el año pasado terminó a todo vapor, y en éste ha reanudado su labor en el mismo lugar donde se detuvo. Aún tiene muchas asperezas por limar, pero es un muchacho valiente, de empuje, que podrá llegar muy lejos si es guiado hábilmente por el veterano Párraga.

González, el nuevo catcher del Hershey, tiene un brazo poderoso y mascotea con seguridad. Su única deficiencia, según apreciamos el domingo último es la captura de los fouls, donde no luce muy diligente, pero sospechamos que todo eso desaparecerá tan pronto como lleve algunas semanas de actividad en el circuíto.

Fernández y Galvez, que han de dividirse el trabajo del back stopping del Yara, parecen los más flojos de la Liga, pero, esto no quiere decir que no sean dignos de toda consideración. Fernández tiene excelente brazo y batea fuertemente, y Galvez, debutante del domingo, parece un diamante en bruto del cual podrá sacar Felo Córdova una joya de verdadero valor.

El muchacho, trabajando por primera vez en su vida con un pitcher del calibre de Narciso Picazo, cuyo selecto repertorio de curvas es capaz de marear a cualquier receptor, secundó admirablemente su labor, y fué uno de los pilares sobre el cual descansó la linda lechada propinada por el «premier» de nuestros hurlers.

Sensacionalmente vencen los Cardenales en el noveno inning a los Gigantes 7 x 4

El batazo que produjo el rally de la victoria se lo dieron a Luque, que entró de pitcher-tapón

LLOYD BROWN DEJO EN TRES HITS A LOS YANKEES

Por "PETER"

Los Cardenales del San Luis vencieron a los Dodgers del Brooklyn, con score de 7x4, en un match que, después de empatar en el lucky-seventh, lo ganaron estrepitosamente en el inning de recoger los bates, haciendo un rally de tres carreras, y propinándole el batazo que hizo de escoba, es decir, que limpió las bases, a nuestro compatriota Adolfo Luque, que en ese momento había salido de tapón.

Smith, el lanzador escogido por Terry tuvo un buen comienzo. En el primer tercio del game retiró por su orden a los nueve Pájaros Rojos que se le enfrentaron, y los únicos que le pudieron sacar la pelota del cuadro fueron Frisch y Collins. Pero en el cuarto inning, cuando entró de nuevo la tanda de los Cardenales, fué cuando surgió el primer rally que dió tres carreras al San Luis, poniéndose el score 3x1, pues en el segundo acto el veterano Jackson puso la pelota del tamaño de un corojo, por el right field, y se anotó un home run.

Las tres carreras de los Cardenales fueron hechas de esta manera: Whitehead inició con single, y aunque a continuación Rothrock lo forzó en segunda, después Frisch, Medwick y Collins hitearon y se anotaron dos carreras, entrando la tercera del acto por un fly de V. Davis por el jardín central.

En ese mismo inning los Gigantes ripostaron con dos, empatando a tres. Y fueron dos anotaciones que se hicieron fácilmente, pues todo se redujo a un pase de libre tránsito que le dieron a Ott y después O-Doul se encargó de disparar un cuadrangular.

Después de este empate, y en el sexto inning, cuando ya habían retirado a O-Doul y Jackson, que dieron sendos rollers al cuadro, Ryan disparó un two bagger por el jardín derecho y Mancuso lo metió en home con un infield-hit con el que se ganó un error el lanzador P. Dean al tirar a Collins, y por la cual mala tirada el catcher gigante llegó hasta la antesala, pero aunque Smith a continuación «se fué de hit» por el left, entre Medwick y V. Davis, dejaron friecito a Mancuso sobre la misma goma.

Los Cardenales empataron entonces en el dichoso séptimo inning con una carrerita más limpia que un crisol: hit de dos bases de V. Davis, un fly al centro de su hermano, con el que adelantó a tercera y otro batazo biangular de Durocher.

Y siguió el empate a cuatro carreras hasta el noveno, que fué en el que se produjo lo que decimos al comienzo de estos renglones. Durocher, primer bateador de la entrada, bateó de fly a Mancuso, pero Dean, el pitcher, se anotó su segundo hit del juego y después de una línea al left de Whitehead, Rothrock disparó un tubey y puso la carrera del desempate en tercera. Entonces Terry puso en acción la misma estratagema que le dió buen resultado en el inning anterior, cuando pasando intencioalmente a V. Davis, Smith obligó al hermano, G. Davis, a roletear por el short con las bases llenas, dando un buen «skunk». Pero como nunca segundas partes fueron buenas, en esta ocasión no le dió resultado, pues después de pasar intencionadamente a la inicial al gran Frisch, quitó a Smith y mandó a la línea de fuego a Adolfo Luque, quien fué saludado de mala manera por Medwick, que disparó un batazo de tres esquinas y limpió las bases.

Y el final, ya se lo pueden imaginar ustedes, después de tener el juego en la nevera, P. Dean metió el brazo en el inning final y Watkins y a Grantham que salieron de emergentes por Mancuso y Luque, respectivamente, se quedaron con la carabina al hombro y Moore bateó por el short y «quiquiribú mandinga».

Brown, el pitcher de los Indios de Cleveland, pitcheó un juego sensacional, dejando a los Yankees en tres hits, dos de los cuales fueron de Lou Gehrig, y uno de ellos, de cuatro esquinas, que produjo la única carrera para las huestes de Joe McCarthy. El otro hit lo dió Dickey, después de dos outs, en el séptimo inning.

Descontando a Gehrig, ningún otro player de los Yankees pudo pisar la tercera, pues el que más cerca estuvo de ella fué el mismo Gehrig en el segundo inning, pero allí fué puesto out en tiro del pitcher al antesalista con un batazo de Dickey.

Quiere decir que además de los tres que batearon de hit, solamente llegaron a primera Babe Ruth y Miril Hoag,—este bateó de emergente en lugar de Murphy, en el octavo inning—, ambos por base por bolas, y además, el veloz Chapman, que amantequilló con un roller al inicialista.

Una demostración del efectivo pitching de Brown la tenemos en el hecho de que quince de los outs fueron realizados con rollincitos al cuadro. Dos outs fueron productos de línea y diez por «flies», uno de los cuales, el más largo fué propinado por Bolfe, por el center field, en el tercer acto.

SAINT LOUIS

	V.	C.	H.	O.	A.	E.
Whitehead, 3b.	5	0	1	1	0	0
Rothrock, rf.	5	2	1	2	0	0
Frisch, 2b.	3	2	1	3	3	0
Medwick, lf.	5	1	3	2	1	0
Collins, 1b.	5	0	2	8		0
V. Davis, c.	3	1	1	8	0	0
G. Davis, cf.	4	0	1	1	0	0
Durocher, ss.	4	0	1	2	3	0
P. Dean, p.	4	1	2	0	1	1
Totales	38	7	13	27	9	1

NEW YORK

	V.	C.	H.	O.	A.	E.
Moore, lf.	5	0	2	3	0	1
Critz, 2b.	2	0	1	5	2	0
Terry, 1b.	3	0	0	8	1	0
Ott, cf.	3	1	0	5	0	0
O-Doul, rf.	4	1	1	1	0	0
Jackson, ss.	4	1	1	0	3	1
Ryan, 3b.	4	1	1	1	5	0
Mancuso, c.	3	0	1	3	1	0
Smith, p.	3	0	2	0	2	0
Luque, p.	0	0	0	1	0	0
Watkins, (1)	1	0	0	0	0	0
Grantham (2)	1	0	0	0	0	0
Totales	33	4	9	27	14	2

(1) Bateó por Moncuso en el 9o.
(2) Bateó por Luque en el 9o.

Cardenales	000	300	103—7
Gigantes	010	201	000—4

Carreras empujadas: Jackson, Medwick 4, Collins, V. Davis, O-Doul 2, Mancuso,. Durocher. Home run: Jackson, O-Doul. Two base hits: V. Davis. Durocher, Rothrock. Sacrifice hits: Critz. Doble plays: Ryan a Critz a Terdy: Durocher a Frisch. Struck outs: Dean 6; Smith 9. Bases por bolas: Dean 3; Smith 3. Balk; Smith. Hits a Smith: 12 en 8.2|3. Pierde: Smith.

NEW YORK

	V.	C.	H.	O.	A.	E.
Combs, cf.	4	0	0	2	0	0
Rolfe, ss.	4	0	0	2	3	0
Ruth, rf.	3	0	0	2	0	0
Gehrig, 1b.	4	1	2	9	0	0
Chapman, lf.	4	0	0	2	0	0
Lazzeri, 3b.	4	0	0	1	3	0
Dickey, c.	3	0	1	4	0	0
Heffner, 2b.	3	0	0	2	3	0
Murphy, p.	2	0	0	0	1	0
Hoag (1)	0	0	0	0	0	0
Smythe, p.	0	0	0	0	0	0
Deshong, p.	0	0	0	0	0	0
Totales	31	1	3	24	10	0

(1) Bateó por Murphy, en el 8o.

CLEVELAND

	V.	C.	H.	O.	A.	E.
Porter, rf.	4	0	1	3	0	0
Knickerbocker, ss.	1	1	1	2	4	0
Averill, cf.	4	2	2	2	0	0
Vosmick, lf.	3	1	1	0	0	0
Hale, 2b.	2	1	1	2	4	0
Trosky, 1b.	4	0	2	13	1	0
Pytlak, c.	4	0	0	3	0	0
Kamm, 3b.	3	0	1	1	3	0
L. Brown, p.	3	0	0	1	2	0
Totales	31	5	9	27	14	1

Anotación por entradas:

Yankees	000	100	000—1
Indians	010	002	02x—5

Sumario:

Carreras empujadas: Trosky 3, Gehrig, Vosmick 2. Home run: Gehrig. Two base hits: Hale, Trosky, Vosmick, Averill. Sacrifice hits: Hale. Double plays: Heffner a Rolfe a Gehrig. Struck outs: Murphy 4, Brown 3. Bases por bolas: Murphy 1, Brown 2, Smith 1. Hits a Murphy 7 en 7; a Smythe 2 en 1|3. Pierde Murphy.

JOE JUDGE, NOMBRADO MANAGER DEL BALTIMORE

BALTIMORE, Md. mayo 22. (AP.) Joe Judge, veterano ex primera base de los Medias Rojas de Boston ha sido nombrado hoy manager de los Orioles de Baltimore.

M.E.C.D. 2016

SE VENDIERON 11,400 SACOS DE CUBA, PARA CARGAR HOY, A 1.43 CTS. COSTO Y FLETE

La Cámara de Comercio de Stgo. de Cuba aclara la constitución de Federación de Corporaciones

Dice que cuando se celebró la magna asamblea en Sta. Clara hicieron una invitación general

Hemos recibido la siguiente carta: «Santiago de Cuba, mayo 19 de 1934.

Sr. Director del DIARIO DE LA MARINA.

Teniente Rey y Zulueta. Habana.

Distinguido señor nuestro: Nos permitimos molestar su buena atención para suplicarle se sirva publicar las siguientes declaraciones de esta Cámara de Comercio de Santiago de Cuba» en relación con la carta, que, dirigida al Sr. Rafael Palacios por los Presidentes de la Asociación de Comerciantes y Centro de Detallistas, de esta ciudad, fué publicada en la edición de ese DIARIO correspondiente al día 17 del corriente mes.

1º.—Desde el año 1920 esta Cámara de Comercio viene laborando intensísimamente por la constitución del «Frente Unico» de las clases económicas de Cuba, no habiendo cristalizado tales propósitos, debido a la resistencia pasiva que hallamos en aquel entonces, en algunas entidades.

2º.—Con motivo de la Asamblea Magna de Corporaciones Económicas, que a iniciativa de esta Cámara se celebró en la ciudad de Santa Clara durante el mes de Febrero último, invitamos pública y privadamente, sin reserva ni excepción alguna, a todas las Corporaciones Económicas de la República, para que asistieran a dicho acto, en el que habría de tratarse preferentemente de la constitución del «Frente Unico», habiendo asistido a dicha Asamblea, la representación de 37 entidades, que dejaron constituída la «Federación Nacional de Corporaciones Económicas», que cuenta en la actualidad con 48 entidades radicadas en las seis provincias de la República y cuya labor en pro de las clases económicas del país, es ya bien conocida no obstante su corta existencia.

3º.—El acuerdo principal tomado en la Asamblea de Santa Clara, después de dejar constituida la 'Federación Nacional de Corporaciones Económicas», fué el de invitar nuevamente a las entidades que no hubiesen concurrido a dicha Asamblea, a que se afiliaran a la Federación recién creada, para la formación definitiva del «Frente Unico», llegándose a indicar que, para facilitar la «Unión» de todas las Corporaciones Económicas de Cuba, no debía pretenderse el sometimiento de ninguna entidad o agrupación de asociaciones, a otra cantidad u organismo, constituyendo, si preciso fuere, un tercer organismo que pudiera titularse «Unión de las Corporaciones Económicas de Cuba», fundiéndose en sus estatutos las aspiraciones de todos, que no pueden ser otras que las de formar una entidad democrática e igualitaria, que exprese siempre el leal sentir de sus componentes.

4º.—Todas nuestras actuaciones, así como las de la «Federación Nacional de Corporaciones Económicas» han sido siempre absolutamente públicas y en este terreno estamos siempre dispuestos a discutir los problemas que afecten los intereses de nuestra clase.

5º.—Aclarada nuestra actuación y expresado nuestro modo de pensar y de sentir, ratificamos nuestra reiterada invitación a todas las Corporaciones Económicas de la República y en particular a la Asociación de Comerciantes y al Centro de Detallistas, de Santiago de Cuba, para que coadyuvando en la labor iniciada por la «Cámara de Comercio de Santiago de Cuba», se sumen a las 48 entidades que componen hoy la «Federación Nacional de Corporaciones Económicas», organizando entre todos el «Frente Unico» que es también el punto de mira de los firmantes de la carta que ha dado motivo a estas declaraciones.

Aprovechamos la oportunidad, señor Director, para reiterar a Ud. el testimonio de nuestra consideración y personal afecto.

«Cámara de Comercio de Santiago de Cuba».

Calixto Bergnes, Presidente; Venancio Martí, Secretario General.

BOLSA DE LA HABANA

COTIZACION OFICIAL

Ayer, a las 2.30 de la tarde
Bonos y obligaciones:

	Com.	Ven.
República de Cuba:		
Speyer, 1904	91	96
Deuda Interior 1903	58	63
Cuatro y medio, 1909	74	—
Morgan, 1914	93	—
Morgan, 5½, 1923	78½	80
O. Públicas, 5½, 1945	32⅝	33¾
O. oro, 5½, 1935	25	—
Recibos de Depósito de obligaciones oro	17	30
Azúcar, 5½, 1940	82	90
Morgan, Seriados, 5 ½ por 100, 1927:		
G Vence 1 de julio, 1934	76	—
H Vence 1 de julio 1935	68	—
I Vence 1 de julio 1936	65	—
J Vence 1 de julio 1937	60	—
Ayunt. Hab. 1a. Hip.	90	—
Ayunt. Hab. 2a. Hip.	90	—
Centro Asturiano	33	—
Banco Territorial S. B.	15	—
Cervecera	28	34
Cervecera, Obli. no hip.	9	12
Gas	90	101
Hav. Elec. (Consol.)	38¾	45
Havana Electric, Debentures (Obli no hip.)	8⅛	10
Jarcia Matanzas	88	108
La Metropolitana. S. A.	10	—
Mercados de Abasto y Consumo 1a. hip.	25	—
Nueva Fáb. Hielo	90⅛	101
Papelera Serie B	75	—
Teléfono	68	—
Unidos	10	—

Acciones:

	Com.	Ven.
Banco Territorial	2	—
B. Territorial. (Benef.)	⅛	—
Cervecera	22	—
F. C. Con. Cuba, P.	3⅞	5
Cuba, R. R.	6	9
Fibra y Jarcia	10	—
Hav. E. Utilities Co., P. 6x100	22½	26
Hav. E. Utilities Co., P. 5x100	8	—
H. Elec. Ry. Co., prf.	5	7
H. Elec. R. Co. C.	1	2
Jarcia, P.	28	—
Jarcia P. Ex-Div. en Acciones	28	40
Jarcia, C.	5	7½
Licorera de Cuba	5⅝	6½
Metropolitan Auto	96	—
Naviera, pref.	10¾	—
Naviera, C.	1½	—
Nueva Fáb. Hielo	105	—
Nueva Fábrica de Hielo. Beneficiarias	19¾	21
Perfumería, P.	4	—
Perfumería, C.	½	—
Pesca. P	20	—
Pesca, C	4	—
Teléfono, P.	29¼	36
Teléfono, com.	8	—
Unidos	4	4½
Unión Oil	2⅝	3⅞

COTIZACION A UN MES FECHA

Ayer, a las 3.30 de la tarde
Bonos y obligaciones:

	Com.	Ven.
República de Cuba:		
Speyer 5x100	90	96
Deuda interior	59	65
Speyer, 4½ por 100	73	80
Morgan, 5 por 100	93	100
Morgan, 5½ por 100	78½	80
O. Públicas, 1945	33⅛	34
Obligaciones oro	25	—
Recibos de Depósitos de Obligaciones oro	16	30
Azúcar	82	—
¿Julio 1934, G. Morgan	77	—
Julio 1935, H. Morgan	68	—
Julio 1936, I. Morgan	65	—
Julio 1937, J. Morgan	60	—
Ayuntamiento, 1a.	90	—
Ayuntamiento, 2a.	90	—
Centro Asturiano	35	—
Cervecera Inter.	26	36
Cervecera Internacional. Obli. no hip.	9	12
Gas y Electricidad	90	101
Hav. Elec. Ry. Co.	39	42
Hav. Elec. Ry. Co., (Obligaciones no hip.) 4 4	8	10
Jarcia de Matanzas	90	103
Nueva Fáb. Hielo	90	101
Papelera Cubana, S B	75	—
Cuban Telephone Co.	70	—
Unidos	10	—

Acciones:

	Com.	Vend.
Cervecera Inter.	26	—
F. C. Consol., pref.	4	5
Cuba Rail. P.	6	—
H. E. Utilities, prf.	22	26
H. E. Utilities, prf.	8	14
H. E. Utilities, P.	5½	8
Jarcia, prf.	30	—
Jarcia, Ex-Divdo. en acacciones	30	—
Jarcia, com.	5⅛	8
Licorera de Cuba	6	9
Naviera, prf.	11	20
Naviera, com.	1¼	3
Nueva Fáb. Hielo	105	—
Nueva Fáb. de Hielo, beneficiarias	20⅝	20⅞
Teléfono, prf.	27	38
Ferrocarriles Unidos	4¼	4⅝
Unión Oil Co.	2	5

-OFICIAL-

SUB-COMISION LOCAL DE SUBASTAS No. 14
—ANUNCIO—

Hasta las doce m. del día treinta de Mayo del corriente año, se recibirán en esta oficina del Hospital «Lila Hidalgo», proposiciones en pliegos cerrados, para el suministro de CARNE DE RES y de PUERCO, a cuya hora se abrirán y leerán públicamente.

Esta Sub-Comisión, facilitará pliegos y pormenores a todo el que lo solicite en días y horas hábiles en esta oficina.

Rancho Boyero, Mayo 15 de 1934.

Rogelio HERNANDEZ
Secretario de la Sub-Comisión Local de Subastas No. 14 de la Secretaría de Sanidad y Beneficencia

5344 3 Id. 23

-OFICIAL-

ANUNCIO. SECRETARIA DE DEFENSA NACIONAL. Cuartel General del Ejército Constitucional. Cuartel Maestre General. Habana, 18 de mayo de 1934. Hasta las nueve a.m. del día 30 del mes actual, se admitirán en el Cuartel Capitán Emilio Alvarez, en el «Cuartel Capitán Emilio Alvarez», Suárez y Diaria, ciudad, proposiciones en pliegos cerrados para suministrar al Ejército Constitucional forraje (avena y heno) para el ganado del mismo, durante todo el año fiscal de 1934 a 1935. A la hora señalada serán abiertos los sobres y leídas las proposiciones. Se darán pormenores y pliegos en dicho lugar a quienes lo soliciten. **M. López Migoya**, Teniente Coronel del Ejército Constitucional, Cuartel Maestre General.

-OFICIAL-

ANUNCIO DE SUBASTA

República de Cuba.—Secretaría de Obras Públicas.—Negociado del Servicio de Faros y Auxilios a la Navegación.—Anuncio.—Habana, 18 de Mayo de 1934.—Hasta las diez de la mañana del día 7 de Junio de 1934, se recibirán en este Negociado, proposiciones en pliego cerrado para la realización de las obras de «Reparación y Pintura del Faro de Cayo Guano de Este» y entonces las proposiciones se abrirán y leerán públicamente.—En esta oficina se facilitarán pliegos de condiciones y detalles a quien los solicite.—**Carlos López Céspedes**, Ingeniero Jefe.

5342 5 Id. 23

BUFETE DE
JOSE I. RIVERO
Notario: FELIPE RIVERO
Chacón No. 25. HABANA
Teléfonos: M-1472 A-8142

TABACO

Muy poco movimiento ayer en el mercado local de la hoja. Nos referimos a la mañana, porque en la tarde el anuncio de la lluvia que luego se produjo, hizo que los pocos compradores no visitaran almacenes. Son esos compradores fabricantes de cigarrillos que registran lotes de tripas viejas.

RECIBOS POR FERROCARRIL

Hasta las cinco y media de la tarde habían entrado en los patios de los ferrocarriles, las partidas de tercios y pacas siguientes:

De Puerta de Golpe, para Torres Gener Hermanos, 187.
De Guane, para Domingo Méndez y Compañía, 30.
De Consolación del Sur, para Sobrinos de Antero González, 80.
De Ovas, para Calixti Rodríguez Mauri, 1.
De Mendoza, para Aixalá y Compañía, 20.
De Cumanayagua, para I. Kaffenburgh Sons, 229.
Del mismo lugar, para Manuel Junco, 80.
También de Cumanayagua, para A. Fernández, 1.
De Placetas, para Menéndez y Compañía, 39.
De Camajuaní, para la General Cigar, 11.
De Iguará, para Toraño y Compañía, 1.

ENTRADAS POR VAPORES

Por el vapor «La Fe», «Eusebio Coterillo», «Baracoa» y «Julián Alonso»:
De Los Arroyos, para Calixto López y Compañía, 54 tercios.
De Río Blanco, para los mismos señores, 4.
De La Fé, para José Fernández, 15.
De Los Arroyos, para J. A. K., 4.
De Casilda, para Armando Alvarez y Compañía, 1 paca.
De Guantánamo, para Antonio Dejú, 3.

Cotizaciones

NUEVA YORK, mayo 22. (AP.) — Cotizaciones de hoy en la Bolsa de Nueva York:
Acciones: 834.580
Bonos: 9.541.900

COTIZACION DE LA PESETA

La peseta española se cotizó al cierre del mercado ayer, a razón de 7.28.33 por dólar.

COTIZACION DEL FRANCO

El franco francés se cotizó ayer al cierre del mercado a razón de 15.06 por dólar.

COTIZACION DE LA LIBRA

La libra esterlina se cotizó ayer en el mercado local a $5.11 ¼.

HABANA CLEARING HOUSE

Las compensaciones de cheques entre los Bancos asociados al Habana Clearing House, ascendieron en la liquidación de ayer a la suma de $1.253.977.42.

VALORES

El mercado de valores estuvo pesado y quieti desde la apertura hasta el cierre. Diríase está a la expectativa: en espera de la aprobación de la Ley que autoriza al Presidente Roosevelt para la concertación de tratados de comercio. Así el juicio de algunos profesionales. Otros añaden como factor que explica la realidad de las cuotas azucareras de acuerdo con la Ley Costigan-Jones. También la situación que estos días experimenta el mercado americano de valores, cuyos reflejos e influencia es indudable en el nuestro.

El oro y la plata

Al cierre ayer del mercado local del dinero, tomamos los siguientes datos:

ORO	
Compradores	60 P.
Vendedores	61 P.
PLATA	
Compradores	3/16D.
Vendedores	1/16D.

MERCADO DE GRANOS

Cierre ayer en Chicago, por el hilo directo de Luis Mendoza y Compañía:

Trigo	
Mayo	89⅞
Julio	88½
Septiembre	89⅛
Maíz	
Mayo	49¼
Julio	51½
Septiembre	52⅞
Avena	
Mayo	34¾
Julio	36½
Trigo Winnepeg	
Mayo	70½
Julio	72¼
Octubre	71½
Centeno	
Mayo	55¼

¿FUMA UD. TABACO?

Envíeme su nombre y dirección, y le enviaré una muestra gratis de MEDIA BREVA, tabaco aromático, suave, que arde, sabe y fuma bien, el que lo prueba, repite, es su mejor recomendación, 25 por 65 centavos, directo de la VEGA al consumidor.
A. GARCIA, GERVASIO No. 37 HABANA

AVISO IMPORTANTE A LOS DETALLISTAS

Hacemos llegar a conocimiento de nuestros estimados clientes y amigos, que a partir del próximo día Primero de Junio, los precios del afamado vino

CASTELL del REMEY

regirán en la forma siguiente

CLARETE	ENTERAS	$ 8.50 caja
"	MEDIAS	9.50 "
BLANCO	ENTERAS	9.50 "
"	MEDIAS	10.50 "

J. BALCELLS Y CIA. S. en C.
TELEFONOS A-8076, A-2766

BOLSA DE NEW YORK

Cotizaciones al cierre ayer de la Bolsa de Valores de New York, recibidas por el ticket de Fenner and Beane

ACERO.	
Am. Rolling Mills	17⅞
Beth. Steel	33¾
Byers (A. M.) Co	20¾
Mc. Kees Tin Plate	86¾
Nat-l Steel	41½
Repub. Steel	16⅝
U. S. Steel	40⅞
Vanadium	19¾
ALIMENTOS.	
Am. Beet Sugar	10
Am. Sugar	53
Armour Ill. A.	6⅝
Armour Ill. P.	67½
Borden Co	22¾
Canadá Dry	22½
Coca Cola	123½
Corn Pro. Ref	65¾
Corn Pro. Ref	7¼
Gen. Foods	32
Grt West. Cugar	28¼
Manatí Sugar Prf	7½
Nat. Biscuit	34⅛
Nat. Dairy Prod	17
Stand Brands	19⅝
South Porto Rico	30⅝
United Fruit	69
AVIACION.	
Aviation Corp	6¾
Bendix Aviation	15
Curtis Wright Corp	3⅝
DouglasA Aircraft	19¾
North Amer Aviat	5
Sperry Corp	8⅞
United Aircraft	20⅛
F. CARRILES Y EQUIPOS.	
Atchison	53½
Atlan. Coast Line	40
Balt and Ohio	23⅜
Canadian Pac	15⅞
Ches and Ohio	45⅛
Vons de Cuba Prf	3⅞
Del and Hudson	50⅜
Del Lack y Western	22
Erie	18½
Great. Northern Ry	20⅜
Illinois Central	24¼
Northern PaPc	25
N. Y. Central	27⅝
Penn. R. R.	30⅝
Southern Pac	21
Southern Ry	23¾
Union Pacific	122
Amer Car and Fdy	21
Amer. Locomotive	24½
Baldwin Locomotive	11⅛
Gen. Ry Signal	35
Pullman Inc	49⅞
PETROLEOS.	
Amerada Corp	48¾
Atl. Refining	24¾
Cons. Oil	10½
Cont. Oil	19⅝
Ohio Oil	11¾
Houston Oil	19⅜
Philips Petro	17¾
Pure Oil	10⅝
Seab Oil of Del	32
Texas Corp F	23⅞
Tide Water Oil	12⅜
Cocony Vacuum	15⅝
Stand. Oil N. J.	42⅞
Stand. Oil Cal	32⅜
MOTORES Y ACCESORIOS.	
Aurburn Auto Car	33¾
Bohn Aluminum	54½
Briggs Mfg	16½
Chrysler Cor	38⅝
El Auto Lite	21⅛
Firestone T. Rubber	18½
Gen. Motors	32
Goodrich	14
Goodyear	27½
Mack Truck	25
Murray Corp	7⅝
Nash Motors	16¾
Packard Motor	4
Studebaker	5¼
Timken Roller	28⅝
U. S. Rubber	18⅜
TABACOS.	
Amer. Sumatra	17¾
Amer. Tobacco B	20⅛
Cons. Cigar	9¼
Gen. Cigar	38
Ligg and Meyer B.	93¾
Reynolds Tob. B.	43¼
QUIMICOS.	
Air Reduction	95¼
Allied Chem	132
Amer. Com. Alc	33
Col Carbon	64¼
Comm. Solvents	22⅜
Du Pont de N.	82½
Freeport Texas	39½
Lambert Co The	25¼
Nat. Dist Prod	24½
Texas Gulf	33½
Union Carbide	38
U. S. Ind. Alcoh	38½
METALES.	
Alaska Juneau	19
Amer. Metal	23
Anaconda	14⅝

Cerro de Pasco	34⅝	
Dome Mines	37	
Howe Sound Co	49⅞	
Int. Nicket	26⅞	
Kennecott	19⅜	
Mc Intire P. Mines	44	
U. S. Smetl and Rf	116	
TIENDAS.		
Kresge S. S.	17⅝	
Kroger Gr and Bk	29⅛	
F. H. Macy and Co	38⅝	
Montgomery Ward	24⅝	
Penney J. C.	58	
Safeway Store	47⅛	
Sears Roebuck	41⅜	
Woolworth	49¼	
SERVICIOS PUBLICOS.		
Amer. and Foreingn Pow	8	
Amer. Power and Lght	7	
Amer. Tel and Tel	115¼	
Amer Water Works	18	
Bklyn Man	39	
Columbia Gas	13	
Com. and South	2¼	
Cons. Gas	33	
Elec. Power and Light	5⅝	
Interborough R. T. Co	7⅜	
Int. Tel and Tel	12⅝	
Nat. Pow and Light	9¾	
Nor. American	16⅝	
Pub Serv N. J.	35½	
Standard Gas	10⅛	
United Corp	5¼	
United Gas and Imp	15¾	
Western Union	42⅞	
MISCELANEAS.		
Adams Express	8⅛	
Allis. Chalmers	16	
Amer. Can	92½	
Amer. Mch and Fdy	15	
Amer Radiator	13¾	
Burroughs Add	13¼	
Case J. I.	48⅜	
Caterpillar T. C.	27⅞	
Celanese Corp.	25⅜	
Com. Inv. Trust	51	
Congol Nairn	25⅜	
Continental Cam	75	
Deer and Co	20	
Eastman Kodak	93¼	
Fox Film Corp	14⅞	
Foster Wheel	15½	
Gen. Asphalt	18⅛	
Gen. Electric	19¾	
Gillete	10⅜	
Int. Busines	136	
Int. Cement	24¾	
Int. Harvester	32⅝	
Johns Manville	47⅞	
Kelvinator	16⅝	
Lehman Corp	67⅛	
Libby Owen	30	
Liquid Carg	27½	
Loews Inc	30⅞	
Nat. Cash Reg	16	
Otis Elevator	15½	
Procter and Gam	34⅛	
Radio Corp	7½	
Radio Keith	2⅞	
Remington Rand	9¾	
Simmons Co	16½	
Warner Brothers	5⅝	
Warren Brothers	8¾	
Westinghause Elec	32⅛	
BANCOS.	Comp.	Vend.
Chemical	40⅝	41⅝
Nat-l City	26⅞	27⅞
Chase Nat-l	27¾	29
Bankers Trust	61½	63¼
Irving	17½	18½
Guaranty	355	361
Royal Bank	157	160
F. N. B. Boston	33	34

CAMBIOS EN NEW YORK

Cierre ayer por el hilo directo de Luis Mendoza y Compañía:

Libra	5.11
Franco	6.62¾
Peseta	13.72

-OFICIAL-

República de Cuba, Secretaría de Obras Públicas, Negociado de Personal y Compras, División de Compras.—Habana, Mayo 18 de 1934.—Hasta las 10 a. m. del día 26 de Mayo de 1934 se recibirán en el local de Subastas de esta División proposiciones en pliegos cerrados para la Subasta No. 82, pedidos Nros. 2470-1-2-3-9 del Negociado de Calles y Parques para la compra de 35.090 galones de ASFALTO tipos «B» y «C», y entonces las proposiciones se abrirán y leerán públicamente. En esta División se facilitarán pliegos de condiciones, de proposiciones y demás detalles a los que los soliciten. **Edelberto Pedro, Jefe de la División de Compras.**

5343 2 Id. 23

AZUCARES

APRECIACION DEL MERCADO.—Por LUIS MENDOZA Y COMPAÑIA

Habana, mayo 22 de 1934.—A las 3 p. m.

	Prop. Oficial	Libre a bordo Ant	Libre a bordo Hoy	En Almacén Libra	En Almacén Saco
E. Unidos, libre	53.12122	1.32	1.33	1.23	$4.00
E. Unidos, retenidos	11.66075	1.23	1.25	1.15	3.74
Otros países	28.73983	0.90	0.90	0.80	2.69
Consumo local	6.47820	0.78	0.78	0.68	2.21
Promedio de las cuatro cuotas		1.15	1.16	1.06	$3.45
Promedio de las 4 cuotas en la primera quincena de mayo		11.769		1.0769	$3.50

También se vendieron 1000 Tons. de Filipinas, para llegar el día 1 de junio, a Henderson, a 2.80

Los futuros quedaron al cierre igual que el día anterior. No se experimentó cambio el refinado. Terminaron su molienda ocho centrales. La Ley de Tarifas será aprobada el viernes

El mercado de crudos para prontas entregas, no experimentó ayer cambio en relación con la realidad que ofreció el lunes. La actitud de los tenedores de libres de derechos, era la misma ya que mantenían el precio de 2.85 a 2.88, aunque posiblemente hubiesen aceptado 2.83 en determinada posición. También ayer, como el día anterior, hubo un lote de Filipinas, para llegar el primero de Junio, ofrecido a 2.80. Los compradores pagabas 2.75; pero parecían dispuestos a pagar hasta 2.78 y 2.80, según posición.

Así la situación del mercado hasta el mediodía, en que se anunció que un operador compró 11,400 sacos de Cuba a 1.43, costo y flete, para cargar hoy miércoles.

Poco después del cierre de la Bolsa de Futuros, se anunció otra venta: de 1.000 toneladas de Filipinas. para llegar el primero de junio, a 2.80, a la refinería Henderson, de New Orleans. Este es el lote a que antes nos referimos.

LOS FUTUROS.—Abrieron sostenidos, de 0 a 1 punto más altos. Las operaciones durante la sesión de la Bolsa del Azúcar, tuvieron carácter heterogéneo, encontrándose a ambos lados del mercado las casas comisionistas. Al cierre los precios quedaron: con un punto más que el cierre del lunes mayo, y de igual a un punto más los demás meses, como se verá a continuación:

Mayo	1.53 a 1.54
Julio	1.52 „ 1.53
Septiembre	1.59 „ 1.60
Diciembre	1.67 „ 1.68
Enero	1.68 „ 1.70
Marzo	1.73 „ 1.74
Mayo 1033	1.77 „ 1.79

Las ventas durante la sesión, sumaron 3,600 toneladas, en todas las posiciones, menos enero.

CRUDOS EN ALMACEN.—Las existencias de crudos en los almacenes afianzados de New York, eran ayer de 1.141,258 sacos, y el lunes de 1.133,066.

LA COTIZACION «SPOT».—La cotización «spot» de Willet and Gray el día veintiuno: 2.75.

EL REFINADO.—El mercado del refino estuvo ayer más sostenido. Las extracciones y los nuevos pedidos fueron buenos.

MERCADO DE LONDRES.—Nada que merezca una mención. Mercado estancado, sin que se anunciaran cotizaciones de crudos. El refino ha sido reducido 3 peniques.

CENTRALES QUE TERMINAN.—Han terminado su molienda, con los sacos que apuntamos a cada uno, los ingenios siguientes:

Morón	387,835 sacos
Toledo	192,828 "
Adelaida	175,598 "
Alto Cedro	168,378 "
Almeida	101,076 "
Mercedita	86,193 "
Manuelita	77,150 "
Agabama	35,273 "

LA LEY DE TARIFAS.—Cablegrama recibido ayer dice que el «New York News Bureau», anunció que el Presidente de la Comisión de Hacienda del Senado americano, Mr. Harrison, declaraba que la Ley de Tarifas sería aprobada el próximo viernes sin cambios de importancia.

EMBARQUES FILIPINOS.— La Bolsa del Azúcar de New York anunció ayer que los embarques de las Islas Filipinas durante la primera quincena de mayo actual, ascienden a 83,937 toneladas «largas». El total de los embarques desde el primero de enero de 1933 hasta la fecha dicha, 15 de mayo, asciende a 1.036,133 toneladas.

CAMBIOS

Tipos de venta al cierre ayer en Bancos de esta capital:

New York, cable	1/10P.
New York, vista	1/10P.
Londres, cable	5.11½
Londres, vista	5.11¼
Madrid, cable	13.73
Madrid, vista	13.72
París, cable	6.64
París, vista	6.63
Italia, cable	8.55
Italia, vista	8.54
Bélgica, cable	23.49
Bélgica, vista	23.48
Alemania, cable	39.65
Alemania, vista	39.63
Hong Kong, cable	37.25
Hong Kong, vista	37.20
Toronto, cable	⅝P.
Toronto, vista	⅜P.
Buenos Aires, cable	24.05
Buenos Aires, vista	24.00
Amsterdam, vista	67.83
Amsterdam, cable	67.90

MARCAS Y PATENTES
LORENZO S. RUIZ
En práctica desde 1912
Edificio Casteleiro, Departamento 401. Oficios 18. Cable y Telégrafo «TRADEMARK»
Teléfonos: A 9746 y A 9747. Habana
Esta oficina cuenta con archivo clasificado para la investigación de las marcas.

-OFICIAL-

República de Cuba.—Secretaría de Obras Públicas.—Negociado de Personal y Compras, División de Compras.—Habana, mayo 19 de 1934.—Hasta las 10 a. m. del día 28 de Mayo de 1934, se recibirán en el local de Subastas de esta División, proposiciones en pliegos cerrados para la Subasta No. 87, pedido No. 2506, del Negociado de Calles y Parques. para la compra de 2,000 toneladas métricas de Mixtura de Roca Asfáltica Natural, y entonces las proposiciones se abrirán y leerán públicamente.—En esta división se facilitarán pliegos de condiciones, de proposiciones y demás detalles a los que los soliciten.—**Edelberto Pedro,** Jefe de la División de Compras.

5345 2 Id. 23

OFICIAL

ANUNCIO DE SUBASTA:
Secretaría de Sanidad y Beneficencia
Hospital de Maternidad e Infancia de Santa Clara
Subcomisión Local de Subasta del Hospital de Maternidad e Infancia de Santa Clara

Hasta las 3 de la tarde del 30 de Mayo de 1934, se recibirán en esta oficina, carretera de Camajuaní, Santa Clara, proposiciones en pliegos cerrados para el suministro y entrega de los víveres necesarios a este hospital durante el ejercicio fiscal de 1934 a 1935 y entonces las proposiciones se abrirán y leerán públicamente. Se darán pormenores a los que los soliciten, así como cuadernos y pliegos de condiciones en la Secretaría de esta Subcomisión Local de Subastas.

Santa Clara, Mayo 15 de 1934.

Eloy GONZALEZ GARCIA
Secretario de la Subcomisión Local de Subastas del Hospital de Maternidad e Infancia de Santa Clara.

15d-18

Continuó ayer la reunión de los colonos

Se procedió a la elección de las comisiones q. determina el reglamento de la Corporación

Ayer continuó la sesión comenzada el día anterior en la Asociación de Colonos de Cuba, con la asistencia de treinta y cinco Representantes Provinciales.

Se discutieron los asuntos planteados al suspenderse la sesión en las primeras horas de la noche del lunes, y después de discutirse ampliamente y recaer acuerdos, se procedió a la elección de las Comisiones que determina el Reglamento de la nueva corporación, resultando electos para cada una de las que mencionamos, los señores siguientes:

Comisión de Asuntos Locales: Dr. Rodríguez López, Horacio Molina y Aurelio Alvarez.

Comisión de Relaciones y Gobierno: Francisco Díaz Vega, Miguel A. Pérez y Abelardo Heredia.

Comisión de Agricultura y Estadísticas: Nicolás Fernández Isaac Cowley y José L. Meneses.

Comisión de Comercio, Mercados y Finanzas: Edel Farrés, Dr. Ramiro Areces y Gastón Godoy.

Comisión de Estudios y Reformas: Ricardo Carreras, Ismael Falla y Eladio Cepero.

Comisión de Intereses Generales: Dr. Félix Martínez Goberna, Alfredo Valmaña y Benito Prieto.

Comisión de Glosas: Dr. José M. Mesa, Dr. Marcos Rodríguez Abreu y Alfredo Vigil.

Correspondía luego de nombradas las Comisiones, la designación de las personas que debían figurar en las ternas que han de presentarse para la representación de los colonos en el Instituto Cubano de Estabilización del Azúcar. Se suscitó un debate en el que intervinieron varios de los asambleístas, predominando el criterio de la tarde anterior y acordándose que no figurase en terna, ninguna de las personas que habían ocupado puesto en el mencionado organismo durante la pasada situación, así como tampoco los colonis que aceptaron un cargo sin la previa designación de la Asociación.

De acuerdo con esta determinación de la Asamblea, se propusieron y acordaron estas dos ternas:

Gastón Godoy	**Isaac Cowley.**
Edelberto Farrés.	**Miguel A. Pérez.**
Benigno R. Sánchez.	**Raimundo López.**

Acto seguido procedió la Asamblea a la discusión de los presupuestos que han de regir durante el año 1934-1935, llegándose a la aprobación de los mismos después de un estudio de cada uno de sus capítulos.

Al iniciarse la discusión de las mociones presentadas, la asamblea acordó suspender la sesión para continuarla hoy.

Bonos de Cuba

Cierre ayer en New York por el hilo directo de Luis Mendoza y Cía:

	Com.	Vend
Cuba, Speyer, 5x100	91½	97¼
Cuba, Speyer, 4½%	72	76
Cuba, O. Públicas	32½	33¼
Cuba, Morgan, 5½%	75	81
Cuba, Morgan, 5x100.	95	—
Cuba, Ry. 5x100	27	27¾
Cuba, Ry. 7½	20⅝	21½
Hav. Electric, 5%	36⅛	36⅞
Hav. Electric, 5½%	8⅜	9⅛
Manatí Sugar	16	22
Eastern	13	14½
Cuba Norte 5½	35½	38

MERCADO DE CAFE

Mayo	8.20
Julio	8.35
Septiembre	8.45
Diciembre	8.53
Marzo	8.60

OFICIAL

REPUBLICA DE CUBA
Secretaría de Sanidad y Beneficencia
Sub-Comisión Num. 4

Hasta las horas que a continuación se expresan, del día 24 de mayo de 1934, se recibirán en estas Oficinas del Sanatorio «La Esperanza» proposiciones en pliegos cerrados para los suministros siguientes:-9 a.m. VIVERES; hasta las 2.30 p.m. COMBUSTIBLE; hasta las 3 p.m. PESCADO; hasta las 3.30 p.m. LECHE DE VACA; hasta las 4 p.m. AVES Y HUEVOS; hasta las 4.30 p.m. VIANDAS, VERDURAS Y FRUTOS DEL PAIS; y hasta las 5p.m. PAN Y GALLETAS; a cuyas horas se abrirán y leerán públicamente.

Esta Sub-Comisión facilitará pliegos y pormenores a todo el que lo solicite de 9 a 11 a.m. en las oficinas de la misma en el Sanatorio «La Esperanza».

Habana, de mayo de 1934.

José Antonio Alcalá.
Secretario de la Sub-Comisión Núm.4 de la Secretaría de Sanidad y Beneficencia.

23-24 Mayo.

GODOY & MALARET
SEGUROS Y FIANZAS (Insurance and Bonding)
Teléfono M-9866
AGUIAR 77
HABANA,
CUBA

OFICIAL

Habana, 12 de Mayo de 1934
SECRETARIA DE OBRAS PUBLICAS

NEGOCIADO DE CONSTRUCCIONES CIVILES. Y MILITARES

Hasta las diez de la mañana del día 25 de Mayo de 1934, se recibirán en este Negociado y en la Jefatura de Obras Públicas del Distrito de Santa Clara, proposiciones en pliego cerrado para «Obras de reparaciones de los desperfectos causados por el ciclón del 1ro. de Septiembre de 1933 en la Aduana de la Isabela de Sagua», y entonces las proposiciones se abrirán y leerán públicamente. Se darán pormenores a quien lo solicite.

Raúl HERMIDA
Ingeniero Jefe

SECRETARIA DE SANIDAD Y BENEFICENCIA

HOSPITAL DE DEMENTES DE CUBA

ANUNCIO DE SUBASTAS:

SECRETARIA DE, SANIDAD Y BENEFICENCIA.—Sub-Comisión Local de Subastas NUMERO «TRES» Hospital de Dementes de Cuba—MAZORRA.—Hasta los días y horas del mes de: MAYO 1934, que a continuación se expresan, se recibirán en la Oficina de ADMINISTRACION-CONTADURIA del Hospital de Dementes proposiciones en pliegos cerrados para los siguientes suministros: DIA 24, a las 9 a. m. COMBUSTIBLE, a las 10 a. m. AVES & HUEVOS, a las 11 a. m. LECHE DE VACA, a la 1 p. m VIANDAS, VERDURAS Y FRUTOS DEL PAIS, a las 2½ p. m. CARNE Y HUESOS, DIA 25, a las 9 a. m. VIVERES, a las 10½ a. m. EFECTOS ELECTRICOS, a la 1 p. m. UTILES DE LIMPIEZA E HIGIENE, a las 2½ p. m. MATERIAL RODANTE. DIA 26, a las 9 a. m. FERRETERIA, a la 1 p. m. EFECTOS DE ROPA & VESTUARIO, a las 2½ p. m. HABILITACION. DIA 28, a las 9 a. m. EFECTOS DE ESCRITORIOS E IMPRESOS; necesarios a este Hospital, durante el ejercicio fiscal de 1934 a 1935, y entonces las proposiciones se abrirán y leerán públicamente. Se darán pormenores a quienes los soliciten en la Secretaría de esta Sub-Comisión Local de Subastas.—Hospital de Dementes de Cuba.—«MAZORRA».—IGNACIO ALVAREZ CORRICE—SECRETARIO DE LA SUB-COMISION LOCAL DE SUBASTAS NUMERO «TRES».—Hospital de Dementes de Cuba.—«MAZORRA».

OFICIAL

REPUBLICA DE CUBA
SECRETARIA DE SANIDAD Y BENEFICENCIA

COMISION LOCAL DE SUBASTAS

Hasta las horas que a continuación se expresan, del día 25 de Mayo de 1934, se recibirán en esta Secretaría en el local de la Junta Nacional de Sanidad y Beneficencia, proposiciones en sobres cerrados para los suministros siguientes: Grupo «A» que sean los necesarios para abastecer a la Secretaría y sus dependencias situadas en los límites de la Provincia de la Habana: Grupo «B», para abastecer de esos msmos artículos a las demás dependencias que funcionan en el resto del territorio de la República:

Hasta las 2.30 p. m. «MEDICINAS» Grupo «A».
Hasta las 3.00 p. m. «MEDICINAS» Grupo «B».
Hasta las 3.30 p. m. «MATERIAL DE CURACION» Grupo «A».
Hasta las 4.00 p. m. «MATERIAL DE CURACION» Grupo «B».
Hasta las 4.30 p. m. «MATERIAL QUIRURGICO» Grupo «A»
Hasta las 5.00 p. m. «MATERIAL QUIRURGICO» Grupo «B».
Hasta las 5.30 p. m. «UTILES ENSERES Y APARATOS DE LABORATORIO» Grupo «A».
Hasta las 6.00 p. m. «UTILES ENSERES Y APARATOS DE LABORATORIO» Grupo «B».
Hasta las 6.30 p. m. «MATERIAL DE RAYOS X Y ELECTRICIDAD MEDICA» Grupo «A».
Hasta las 7.00 p. m. «MATERIAL DE RAYOS X Y ELECTRICIDAD MEDICA» Grupo «B».

En las mencionadas horas se abrirán y leerán públicamente.

Esta Comisión facilitará pliegos y pormenores a todo el que lo solicite de 9 a 11 a. m. en la oficina de la Comisión Local de Subastas.

Habana, 6 de Mayo de 1934.

Dr. ALFREDO ESTRADA
Secretario de la Comisión Local de Subastas.

ANUNCIO

SECRETARIA DE SANIDAD Y BENEFICENCIA, Subcomisión Local de Subastas Número Treinta del Hospital «San Juan de Dios» de Santa Clara. Hasta las 9 a. m. del día 28 de mayo de 1934 se recibirán en esta Oficina proposiciones en pliegos cerrados para el suministro de VIVERES, LECHE DE VACA, VIANDAS, VERDURAS Y FRUTOS DEL PAIS Y CARNE Y HUESOS necesarios a este Hospital durante el Ejercicio Fiscal de 1934 a 1935, y entonces las proposiciones se abrirán y leerán públicamente. Se darán pormenores a quienes los soliciten en la Secretaría de esta Subcomisión Local de Subastas.

Los sobres conteniendo las proposiciones serán dirigidos al que suscribe, y al dorso se les pondrá: «Proposición para——————», con la firma y domicilio del proponente.

Aurora Marín de Terrón,
Secretario de la Subcomisión Local de Subastas Núm. Treinta.
15d-13-27.

M.E.C.D. 2016

Dictado un decreto creando el Patronato Nacional de Colonias Infantiles y sus delegaciones

Organizará colonias infantiles en las seis provincias, para la educación y asistencia de la niñez desvalida. Se aplicarán al patronato las utilidades de tres sorteos extraordinarios

El Consejo de Secretarios aprobó ayer el siguiente Decreto Ley:

Artículo I. Se crea un organismo oficial que se denominará «Patronato Nacional de Colonias Infantiles» y cuya misión será organizar progresivamente y en las seis provincias de la República, con atención proporcionada a las necesidades de cada una, Colonias Infantiles dedicadas a la asistencia educativa y sanitaria de la niñez desvalida, debiendo el Patronato dirigir dichas Colonias y velar por el adecuado funcionamiento y desarrollo.

Artículo II. El Patronato Nacional de Colonias Infantiles será un organismo autónomo, dentro de la vigilancia general del Estado, que en todo caso se mantendrá a través de la Secretaría de Educación, a la cual el Patronato rendirá informes anuales sobre la marcha de sus actividades.

Artículo III. El Patronato estará integrado por: Una Directora; una Secretaria y una Tesorera; doce vocales titulares y una Comisión Consultiva de carácter técnico, compuesta de doce miembros, a saber: tres pedagogos, dos médicos, una enfermera, dos abogados, dos ingenieros, un auditor y un comerciante o industrial.

Artículo IV. Al fundarse el Patronato, estos cargos serán provistos por nombramiento del Presidente de la República; pero en lo adelante lo serán por elección del propio Patronato constituido en Junta General y atendiendo siempre el carácter técnico y benéfico de la obra.

Artículo V. Los cargos de Directora, Secretaria y Tesorera devengarán sueldos y el de Inspectora General, que también se creará, devengará dietas. Los demás serán honorarios.

Artículo VI. Para su mejor gobierno y su más eficaz funcionamiento y regulación, el Patronato redactará, tan pronto quede constituído, sus Estatutos, que deberán ser aprobados por la Secretaría de Educación.

Artículo VII. Se aplicarán, en su totalidad, a la obra del Patronato las utilidades de tres sorteos extraordinarios, por lo menos, de la Lotería Nacional, comenzando con el sorteo extraordinario del 12 de agosto venidero. La Secretaría de Hacienda hará al Patronato un anticipo de la utilidad total que se calcula a este sorteo por el Director de la Renta, a fin de que se pueda comenzar la obra de las Colonias en el mes de junio, al terminar las clases en la escuela pública.

Artículo VIII. El Patronato constituirá Delegaciones en las localidades de la República que a sus fines convenga.

Artículo IX. Las Secretaría de Hacienda, de Obras Públicas, de Educación y de Sanidad y Beneficencia, cooperarán al mejor desarrollo de la obra del «Patronato Nacional de Colonias Infantiles»

POR TANTO: Mando que se cumpla y ejecute el presente Decreto Ley en todas sus partes.

Dado en el Palacio de la Presidencia, en La Habana, a los dieciocho días del mes de mayo de mi novecientos treinta y cuatro.

EDICTO

DR. RAFAEL R. DELMONTE RUIZ, JUEZ DE PRIMERA INSTANCIA DE ESTA CIUDAD Y SU PARTIDO.

Por el presente edicto hago saber: que en los autos del juicio de quiebra que cursa en este Juzgado por ante el Actuario que refrenda, establecido por The National City Bank of New York contra Manuel Guarch Apolinar, se ha dispuesto por resolución de ayer sacar a pública subasta las mercancías, útiles y enseres del comercio del quebrado que se dirán, por término de ocho días y sin sujeción a tipo, debiendo celebrarse la subasta en la casa donde el quebrado tenía su establecimiento de víveres y licores, sita en la calle de Martí esquina a Joaquín Agüero en esta ciudad, habiéndose señalado para dar comienzo al acto del remate las nueve de la mañana del día cuatro de Junio del año en curso, continuándose el mismo si fuere necesario por no poderse subastar todas las existencias en un solo día, durante los subsiguientes días cinco y seis del expresado mes de Junio próximo entrante, comenzando siempre a las nueve de la mañana; pudiendo ser examinadas dichas mercancías en el citado lugar donde se hallan depositadas en poder de los Síndicos. Mercaderías que se rematarán: Cajas de anís: 1 Simón Ainé, 1 María Brizard, 1 Castillo, 3 Perro, 3 Bacardí, 2 Las Flores, 3 Cristal; 8 litros anís Castillo; dos litros anís Perro: 12 medios litros de distintas marcas; 5 cajas anís del Mono; 1 barril azul en polvo; 7 cajas azul en polvo, bolsitas y paquetes; 30 lbs. anís en grano, en mal estado; 3 cajas Apricot Brandy; 2 cajas Apricot Crusinier; 8 botellas Apricot Carris Fouch; 2 cajas aguardiente Goliath; 2 cajas aguardiente Vinatera; 6 botellas aguardiente Vinatera; 7 botellas ajenjo corriente; 30 cajas agua mineral Cotorra; 9 y media docenas alpargatas; 2 latas azafrán; 4 o. y 69 latas mas de 1 o.-7 y media cajas aceitunas, no buenas; 8 cajas calamares Pelícano; 79 latas calamares corrientes; 6 latas carne; 3 latas camarones; 6 laticas camarones; 2 cajas Curacao Camello; 4 botellas Curacao Camello; 1 caja Curacao Cusinier; 20.1|2 (medio) litros Curacao Cusinier; 8 botellas Curacao Cusinier; 12 medio litros Curacao Cusinier; 1 botella cogñac; 2 frascos crema Cusinier; 1 caja crema menta Dernier; 18 media botellas crema menta María Brizard; 18 latas cosido Ten cent, medio saco comino, mal estado; 1 frasco cocktail Muyens; 12 latas canela molida 2 o. y 20 latas más; 2 cajas cerveza Tigre; 65 media botellas cerveza Tigre; 6 cajas de la misma cerveza; digo, 6 cajas cerveza Cabeza de Perro; 20 cajas cogñac Moulilon; 1 caja crema cacao; 1 caja Cherry Brandy 40 petacas; 2 cajas Cherry Brandy; 9 botellas Cherry Brandy; 4 cajas Cherry Brandy, extra qualite, 8 botellas Cherry Brandy C. 5 latas chorizos, malos; 3 litros champagne, medio vacíos; 1 caja Eureka, 120 paq. chicos; 3 cajas Eureka, 60 paq. grandes; 1 caja Eureka; 71 paq. varios; 8 cajitas especies; 7 y media cajas frijoles de 24 latas; 5 cajas granadino, varias marcas; 2 cajas Ginger Ale, 1|2 botellas; 2 cajas más; 25 cuartos Ginger Ale; 4 garrafones vacíos; cajas de ginebra; 5 Bolls, 3 Dry Gin, Hill Crock 2 Gordon, 4 Club de 10 botellas; 9 botellas ginebra Bolls; 15.1|2 botellas ginebra Bolls; 3 cajas ginebra London Gin; 4 botellas ginebra London Gin; 3 botellas ginebra Gordon; 10 botellas ginebra Club; 8 botellas jugo de uva; 15 barritas jabón eléctrico; 8 botellas licor Pinguino; 5 cajas licor Flor de España; 8 botellas licor Flor de España; 40 libras laurel; 35 cajas levadura; 1|4 lb. y 12 cajas más de 1|2 lb.; 2 frascos licor Bardinet, mandarina; 13 frascos más del mismo licor; 6 botellas licor Berro; 2 cajas licor Berro; 10 botellas licor Ecaut; 8 pomos extracto limón; 21 pomos licor Oro; 1 pomo del mismo licor; 1 caja licor Cuatro en Uno; 22 cajas limpiador doméstico; 19 latas Macedonia; 7 cajas maíz; 24 latas; 1 caja Marrasquino, Simón Ainé; 3 cajas mantequilla La Hacienda; 100 1|2; 3 cajas mantequilla La Hacienda, de 4 lb. en mal estado; 24 pomos mostaza Chau Chan; 4 cajas ostiones; 29 latas ostiones;50 libras orégano; 1 caja pimentón, 3 cajas de potasa; 52 latas de potasa; B; 26 cajas perlina; 9 cajas Petit Pois, 24 latas; 8 botellas Peach Brandy; 2|4 pimentón de 6 lb. c|u. 30 libras pimienta; 1 piel de caimán; 37|4 Petit Pois; 123 laticas pimienta molida, 2 onzas; 129 cajas Ron Bacardí, carta oro; 367 galones Ron Bacardí, carta oro; 34 galones Elixir Bacardí; 9 cajas Elixir Bacardí; 1 caja Ron Bacardí añejo; 2 cajas Ron Bacardí, 1873; 6 botellas ron Bacardí, añejo; 34 cajas Ron Martí; 6 cajas Ron Caney; 6 cajas Ron Carta Copa; 7 botellas ron Carta Copa; 3 botellas corriente; 62 galones ron de 1 litro Damajuana; 20 cajas Sidra Cima; 14.1|2 botellas Sidra Cima; 8 cajas Sidra Velez; 14.1|2 botellas Sidra Velez; 1 caja Sidra Gaitero; 14.1|2 botellas Sidra Velez; 2 botellas Cima, vacías; 5 serones de guano; 35 cajas tomate español, mal estado; 13 cajas tomate país, mal estado; 9 cajas idénticas; 3 pomos salsa Tabasco; 5 botellas vino Quina Florido; 8 botellas vino Quina Civa; 3 cajas vino Marqués de Riscal; 3|4 caja vino Marqués de Riscal; 27 cajas vino Gloria; 9 cajas vino chiclana; 7 cajas vino Oporto; 2 cajas Vino Oporto; 4 botellas Vino Oporto; 2 cajas vino Sanson; 8 botellas vino Sanson; 2 cajas vino Castell del Remey; 1|2 botellas; 9 botellas vino Castell de Remey, 6 botellas vino San Clement; digo, 6 cajas vino San Clemente; 1 caja vino Labenet; 4 cajas vino quina Fakir; 45 cajas vino Vermouth Pemartin; 1 caja vino San Emilion; 1 caja vino Julián, 1|2 botellas; 1 caja vino Castell de Remey, 12 botellas; 9 botellas vino Castell de Remey; 2 cajas vino seco corriente; 9 botellas vino seco corriente; 3 caja vino Anibal; 9 botellas vino Anibal; 6 cajas vino Rovira; 2 cajas vino Coto; 2 cajas vino Rioja 24.1|2 corriente; 6 cajas vino Rioja 24|2 corriente; 1|2 caja vino Rioja 12|2 corriente; 4 cajas vino moscatel corriente; 8 botellas vino moscatel Duquesa; 32.12 botellas vino Tres Ríos; 5 cajas vino Sauterne; 15.1|2 botellas vino Sauterne; 14 cajas cajas vino Matos: 5 cajas vino vermouth Alfonso; 6 litros vermouth Alfonso; 4 cajas vermouth Magno; 3 botellas vermouth Magno; 7 botellas surtido, en mal estado; 6 rajas vinagre Dernier; 1 caja vinagre Burdeaux; 2 cajas vinagre Fakir; 6 botellas vinagre Latear; Cajas de wiskey; 4 John Walker, 9 Canadian Club, 3 Mill Creek, 2 Caballo Blanco; petacas, 1 Esiet Wiskey, 3 Caballo Negro, 2 Caballo Blanco chico, 3 Caballo Blanco, grande, 4 Horse, de 96 petacas, 2 American Reed, 3 Scot, 1 Old Tradition, 36 petacas, 1 Labor, 9 botellas wiskey John Walker; 7 botellas wiskey Canadian Club; 7 botellas Mill Creek; 77 botellas American Reed; 6 botellas Scot; 10 botellas Old Tradition; 22 petacas Horse Share; 9 botellas King Whillard; 5 de la misma marca, botellas; 3 botellas Horse; 3 botellas Old Blond; 3 botellas Old March; 4 botellas W Label; 4 botellas The Lyon; 1 botella Black and White; 8 botellas John High; 3 botellas John Walker; 1 botella King W—1 botella W Horse; 6 botellas Robie B; 3 botellas The Dupleix; 1 botella Old Blond; 1 botella Old Tradition; 6 petacas Canadian Club; 1|2 tanque galvanizado y 3 más vacíos; 1 amasadora de panadería; 1 mesa panadería; 1 motor eléctrico 5 HP.; 1 artesa panadería; 1 palillero panadería, 1 artesa panadería pequeña; 2 balanzas de reloj; 1 báscula grande, soterrada; 1 contadora National; 1 vidriera pequeña; 1 molino de café; 1 aparador de la tienda; 1 mostrador; 1 mesa mostrador; 1 caja de caudales; 3 mesas escritorio; 1 archivo de metal; una máquina de escribir Underwood; 1 máquina de sumar Burroughs; 1 vitrina de escritorio; 1 mesa para máquina de escribir; 2 anillas de madera; 2 asientos de cuero; 1 carretilla de dos ruedas; 1 caja presillas fijar; 1 máquina protectora de cheques; 12 porta facturas; 2 mata sellos metal; 1 saca punta lápices; 1 reja de escritorio; 2 pinchos para papeles; 4 tablas porta facturas; 2 cucharas mostrador; 2 hachuelas; un porrón de uso; 1 pala vieja. Los autos donde consta la relación de bienes se encuentran en la Secretaría del actuario donde puede verse ésta.

Y para publicar en un periódico de la ciudad de la Habana, expido el presente, en Nuevitas, a 14 de Mayo de mil novecientos treinta y cuatro.

Dr. Rafael R. Delmonte Ruiz.

Ante mí, **Luis A. Rodríguez.**
Secretario Judicial Nuevitas.

Los hidroaviones del acorazado "Chester" evolucionaron sobre la ciudad, haciendo prácticas

Llegaron ayer el «Morro Castle», el «Recca», el «California» y el «Parrot». Un contrabando de cigarros americanos fué descubierto, siendo necesario hacer fuego a los contrabandistas

VARIAS NOTICIAS DEL PUERTO DE LA HABANA

El «Morro Castle»

Directo de New York llegó ayer el turbo eléctrico «Morro Castle» de la Ward Line, que trajo carga general y 88 pasajeros de ellos 46 en viaje redondo pues regresaron ayer mismo por el propio barco que solo, paró un día en la Habana, pues tiene que prepararse para volver la semana próxima con más de 500 excursionistas de la Filcoo Radio Corporatión Co., que celebrarán su convención a bordo.

Mr. Cabau.

Entre los pasajeros llegados por este barco figura el Vice Presidente de la Ward Line Mr. Henry Cabau y señora, quienes como hacen todos los años visitan la Habana y con ellos su hija Mrs Mary Behrens.

Mr. Cabau y señora seguirán viaje a México el próximo sábado.

Nuevo cónsul de España:

También llegó por el correo de la Ward Lineel nuevo Cónsul de España en la Habana señor Jaime Montero y familia, quien fué recibido por el señor Embajador de España y personal del Consulado.

Otros viajeros llegados por el «Morro Castle» fueron los señores Manuel J. García, José M. González, Germán Muñiz, Evancio Portelles, Manuel L. Quesada, Alberto Soto, Samuel Tolón, los banqueros Louis T. Frandyel, y George Merbel, y un grupo de escritores americanos Robert Lane, James M. Rutledge, y Patric Fay el escritor polaco Benjamín Gurman, así como el Capitán de policía Charles Woitatck.

Devuelto por haber ido como polizón llegó en este barco el cubano Salvador Ferrer.

Los que embarcan.

En el «Morro Castle», embarcaron para New York, Felipe Stefano, Joseph Leto y familia, Angel Moylier, y familia, Edelmira P. Pereda doctor Conrado Planas y señora Thomas Salter, John y Sanders y señora, Edma Boss, George Wirshine y otros.

Lleva este barco un importante cargamento de productos cubanos sobre todo frutas.

Gran recaudación.

La Aduana de la Habana recaudó durante el día de ayer la cantidad de $374.596.46.

Los correos españoles

Los señores García y Díaz, Agentes generales de la Trasatlántica española en la Habana han recibido noticias de que el trasatlántico espaol «Cristóbal Colón», salió el día 21 a las 5 de la tarde de New York, para Vigo, y demás escalas

También se ha recibido la noticia de haber salido el propio día 21 desde Barcelona, para Génova y New York, vía Vigo, el vapor «Magallanes», que llegará a la Habana, el día seis del prximo mes de junio.

El Recca

El vapor italiano «Recca» llegó ayer de puertos del Golfo con carga y un pasajero de tránsito.

El California.

El turbo eléctrico «California» de la Panamá Pacific Line, llegó ayer de New York, conduciendo carga general 26 pasajeros para la Habana, y conduce carga y 196 pasajeros en tránsito para Los Angeles y San Francisco.

El banquero señor Casas.

Entre los pasajeros llegados por este vapor figura el señor Leopoldo Casas, Gerente del National Coty Bank en la Habana, quien en compañía de su señorita hija y de la señorita María Rionda, realizaron un extenso recorrido, visitando distintas ciudades de California y luego por tren fueron a New York.

Un nutrido grupo de personas amigas de los viajeros acudieron a darles la bienvenida.

Otros pasajeros llegados por este Maduro, William Sturn y señora, Henry Tlexander y señora, Carmen Bosque, Fermín Cabrera, Alejandro Coca, María Fernández, Juan González, José Lombillo, Nieves Pastor, Juan Salinas y señora, Emilio y Margarita Vila y otros

Entre los de Tránsito anotamos al banquero Hyatt Doab, el oficial de policía Fredrick Letsey y familia los artistas David Tamesky, y Weberter Huttes, el escritor Ravena Eyre y señora y la escritora Helen Bucklor.

Piden la nacionalización.

Más de trescientas personas se presentaron ayer en la Capitanía del Puerto con objeto de visitar al Capitán del Puerto señor Alejandro Buttari, con el objeto de pedirle que se aplique por dicha autoridad todos los decretos y leyes, que están en vigor y que de alguna manera favorezcan la nacionalización de los trabajos en el puerto de la Habana, tanto para lo referente a las tripulaciones de los barcos de bandera nacionales, como para los trabajos en los demás sectores de bahía.

El Capitán del Puerto les manifestó que desde que el tomó posesión de ese cargo su política había sido en el sentido por el que se manifestaban sus visitantes y que tales propósitos no los había desechado, pero que era necesario ir evolutivamente resolviendo todos y cada uno de los problemas que se fueran presentando hasta que se llegue al fin apetecido.

Muy complacido quedaron los visitantes de las palabras del señor Buttari y de sus declaraciones.

Una circular.

El propio Capitán del Puerto dirigió ayer a las distintas compañías de muelles del puerto, la siguiente circular:

Habana, mayo 22 de 1934.

Señores: La presente tiene por objeto poner en su conocimiento, que ésta Capitanía exige el más estricto cumplimiento de la lista rotativa de esas muelles, la cual estará formada, de una parte, por obreros que hayan prestado sus servicios con anterioridad al movimiento de huelga pasado, y de otra parte, por la totalidad de los obreros que cooperaron con el gobierno, trabajando en los muelles durante el colapso, que sufrieron las actividades de los primeros, o sea durante el movimiento de huelga, y bajo ningún concepto figurarán en dichas listas, individuos ajenos de esos ambos bandos, los cuales obtienen trabajo mediante influencias movidas al efecto.

Con esta disposición se terminará de una vez y para siempre, ya que esta Capitanía, tiene verdadero interés en ello, los problemas y protestas por parte de obreros que permanentemente existen y que sostienen una situación anormal, no estando ésta Capitanía dispuesta a que continúe éste estado de cosas, por cuyo motivo de acuerdo con los antecedentes que existen, se procederá a una amplia investigación a ese efecto, para comprobar el cumplimiento de esas disposiciones que son de justicia, toda vez que para los referidos obreros antiguos no existe otro horizonte ni otra esperanza que lograr, mediante el tiempo reglamentario, el correspondiente retiro marítimo.

Así mismo significo a usted que serán severamente penados, los que infrinjan las presentes disposiciones.

De usted atentamente, Alejandro Buttari Puig, Capitán del Puerto.

Evolucionaron los aviones.

Ayer los cuatro aviones del crucero americano «Chaster» surto en puerto, realizaron evoluciones sobre la ciudad en viaje de práctica. El «Chester» tiene además de esos cuatro aviones otro más de repuesto en uno de los salones bajo cubierta.

El Orinoco.

El señor Luis Clasing, Agente general de la Hamburgo American Line, nos informa que el Moto Nave «Orinoco» debido a demoras sufridas en Europa, tiene que posponer su salida de la Habana, para Europa, para el día 23 de junio, en lugar del diez y ocho como aparece en los anuncios oficiales de la Compañía.

Un compañero de Bird.

Entre los pasajeros en tránsito del «California», va Mr. A. Gray, compañero de expedición del Explorador Bird que, se dirige ahora a Alaska.

El Jefe de Sobrecargos del «Oriente»

El pasado sábado falleció en Nueva York de una afección del corazón, Mr. Joseph Ward, jefe de los sobrecargos del turbo eléctrico «Oriente»de la Ward Line, persona muy apreciada y bien relacionada con los viajeros de dicha compañía.

Un contrabando de cigarros evitado.

El Jefe de la Vigilancia Nocturna de la Aduana señor Edelmiro A. Hernández, tuvo confidencias de que varios individuos dedicados en bahía al contrabando, se proponían sacar del vapor «Morro Castle», un contrabando de cigarros americanos, por lo que le dió cuenta al inspector General del Puerto señor Zaldivar.

El señor Zaldivar comisionó al propio Hernández, para que prestara el servicio, por lo que en unión del también agente Miguel Alvarez Catalá, establecieron la oportuna vigilancia.

La confidencia resultó comprobada, por cuanto tan pronto como quedó amarrado a su muelle el «Morro Castle,» dos botes pintados de blanco, se acercaron a la proa, uno recibiendo dos sacos que le fueron arriados por medio de sogas.

Acto seguido, y una vez que los botes comenzaron a navegar, en dirección a Cayo Cruz, los Agentes Hernández y Alvarez, se dirigieron en la lancha «Maya», en seguimiento de los contrabandistas.

La boga de los cuatro hombres quetripulaban los botes fué tan viva que bien pronto cruzaron el brazo de mar y estuvieron a punto de ganar la orilla opuesta donde existe un montículo donde trataban de esconderse.

La lancha ganó camino, y entonces, los tripulantes de los botes abrieron fuego contra sus persiguidores, contestándole en igual forma Hernández y Alvarez.

Al fin se vió, que uno de los perseguidos hizo un movimiento involuntario con el brazo derecho, y el revólver conque disparaba cayó al mar.

Una bala había hecho blanco en la muñeca del tirador y el miembro herido, se negó a sostener le arma.

La escena fué rápida, pues el grupo quedó como desorientado, y ocurrió el rendimiento de tres de ellos, mientras uno logró ganar tierra y ocultarse en la maleza por donde desapareció.

Como quiera que el herido se quejaba mucho, mientras dos eran llevados a la Inspección General, el oro fué conducido al Primer centro de socorros, donde se le apreció una herida de proyectil de arma de fuego que le interesa la muñeca derecha, pero sin que se pueda precisar si hay fractura.

Lo ocupado.

..Los aduaneros procedieron a ocupar en los botes de refrencia los sacos, donde había depositado 149 paquetes, o cartones de cigarros americanos de a diez cajetillas cada uno, y de diferentes marcas pasando todos a la Sección de Especiales de la Aduana, donde después de levantarse la oportuna acta, se procedió a dar cuenta a la Policía del Puerto y esta al Juzgado de la Sección Primera quedando los cigarros ocupados en la Aduana.

Estos hechos fueron presenciados por los sargentos de la Marina Nacional Domingo Moré y Juan González, que están a las órdenes del Supervisor de la Policía del Puerto, Capitán Hidalgo, y los que también estaban al tanto de este hecho.

Los arrestados.

Los arrestados que son todos vecinos de Regla, dijeron llamarse Segundo Figueroa o Segundo Castel, el herido, y Augusto Berra Blanco (a) el Guajirito y José Ramón Sánchez.

Anuncios Clasificados Ultima Hora

ALQUILERES

a1 HABANA

CASAS EN GANGA
Oficina de Miguel F. Márquez. (Fundada en 1903)

Reparto Columbia, frente a la línea $12.000
Vedado, entre Calzada y Línea $20.000
Alturas de Almendares, frente a la línea, de lujo $50.000
Loma del Mazo, un sanatorio $14.000

MIGUEL F. MARQUEZ
Vicepresidente de la Cámara N. de la Propiedad.
EMPEDRADO, 16, ALTOS
A-8450.

SE ALQUILA, BARATISIMO, EL SEgundo piso izquierda del moderno edificio de Sol 38, esquina a Aguiar, frente a Obras Públicas. Llave e informes en la azotea y en Muralla 98. Departamento 505. A-1

ALQUILO, PRINCIPE 19, ESQUINA a Hospital, amplia, fresquísima, moderna. La llave en la bodega. Informan: Neptuno 235, esquina a Soledad, mueblería. A-1

INFANTA 62, ENTRE 25 y 27, MOderna, terraza, gabinete, sala, recibidor, tres cuartos, baño intercalado, comedor fondo, cocina, cuarto y servicio criados. Informan en la misma a todas horas. A-1

a2 VEDADO

SE ALQUILA EN $45, CASA CALZAda 165, altos, entre J e I, con seis cuartos y 2 baños. Tiene garage. Informan: O-Reilly 49, departamento 601. Teléfono M-1161. A-2

FRESCO CHALET, 29, ENTRE E y F, número 39, 3 cuartos, garage, servicio criados, mucha agua, I. número 15, entre 9 y 11, F-1054. M-1268; la llave en la esquina. A-2

VEDADO. F, NUM. 15, ENTRE CALzada y 9, chalet moderno, dos plantas, garages, seis cuartos, baños, servicios. Precio, $100 mensuales. Puede visitarse de 11 a. m. a 3 p. m. A-2

ALQUILERES

a4 MARIANAO Y SUS RPTOS.

ALQUILO REPARTO LA SIERRA, frente tranvía, 7, entre 8 y 10. Preciosa residencia 2 plantas, 4 habitaciones, sala, comedor, terraza al frente, garage, cuarto criados. Otra de una planta en Miramar, próxima a las Ursulinas, 3 y 4 habitaciones, garage, 2 cuartos criados, agua abundante. 9a. Ave., entre 20 y 22, Miramar. Informan: 7 esq. a 4. La Sierra. FO-1423. A-4

b1 NAVES Y LOCALES

SE ALQUILA UNA NAVE PARA storage de automóviles, con capacidad para 40 máquinas, en J y 9. Alquiler módico. Informan en O-Reilly 49. Departamento 601. M-1161.

ALQUILO LOCAL MODERNO, PROpio para comercio pequeño, botica o salón de helados, en la esquina de J y 9. Precio reducido. Informes en O-Reilly 49. Departamento 601. M-1161. B-1

APARTAMENTOS

SE ALQUILAN DOS APARTAMENtos en el «Edificio Arcos». F, entre 19 y 21, con sala, dos cuartos, baño, cocina. Llave, informes: el conserje del mismo B-2

J. ESQUINA 21, VEDADO, MODERnos y fresquísimos apartamentos, con preciosa vista, sala, comedor, una o dos habitaciones, lujoso baño completo, etc. Excelente situación. Económicos. Véalos B-2

HABITACIONES

VEDADO, LINEA 91, ESQUINA 6, alquilo bonita habitación con lavabo corriente y magnífico baño cerca; propia matrimonio. Casa honorable. Magnífica comida. Precio reducidísimo. F-5632. B-4

PERDIDAS

SE HA EXTRAVIADO UNA PERRIta Basset, color carmelita. Se gratificará a la persona que lo entregue. Avenida de la Paz, 11, Alturas Almendares. B-10

SE SOLICITAN

o1 CRIADAS Y CRIADOS

SOLICITO UNA JOVEN ESPAÑOLA que tenga referencias de casas particulares para cuartos, que sepa coser muy bien ropa hombre. Sueldo: $15.00; también solicito otra para cuartos que sepa coser. Sueldo: $12, calle N y 25. Vedado. S-1

SOLICITO UNA MUCHACHA ESPAñola, seria, para limpiar y cocinar, para matrimonio solo, que sepa leer y escribir. Línea 30, esquina J, altos. $12.00 S-1

SE SOLICITA CRIADA PARA EL comedor; ha de traer referencias. Sueldo, 8 pesos. F número 121, esquina a 13, Vedado, después de las 9.

COCINERAS - COCINEROS

SE SOLICITA UNA JOVEN ESPAÑOla para cocinar y ayudar a la limpieza para corta familia, ha de saber cocinar y dormir en la colocación. Sueldo, $10 y ropa limpia. Calle 17, número 379, altos, entre 2 y 4. Vedado. S-2

SE SOLICITA UNA MUCHACHA PAra cocinar y lavar. Indispensable referencias. San. Mariano 58, entre Saco y Luz Caballero, Víbora O-2

SOLICITO COCINERA PARA CORta familia; dormir en la colocación. Lugareño 46, entre Montoro y Pozos Dulces, después de las 12. S-2

COCINERA QUE DUERMA EN LA colocación y atienda otros quehaceres. Sueldo: 8 pesos. Calle B, entre 12 y 14. Reparto Almendares, Curva Montalvo. Casa Sr. Echenique. S-2

s14 SOLICITUDES VARIAS

DESEAMOS SABER DOMICILIO SEñora María Ribot, que hasta hace poco vivió en Puentes Grandes. Diríjase bufete Veiga. Edificio Metropolitana, 812. S-14

SOLICITO MATRIMONIO SIN NIños, para encargados de casa de inquilinato, debe prestar garantías en dinero. abana, 55, encargado, de 12 a 2. Deben presentarse los dos. S-14

SE SOLICITAN CUATRO SEÑORItas, de buena familia y bien relacionadas, para ofrecer entre sus amistades los excelentes productos de belleza de una renombrada marca francesa que se está anunciando mucho en la Habana en la actualidad. Son productos muy bien presentados y de la mejor calidad a pesar de venderse a precios económicos. Magnífica oportunidad para ganarse fácilmente $1 a $3 diarios. Sólo necesita disponer de $5 o de una garantía de comerciante por esa cantidad. Presentarse de 8 y media a 9 a. m., en Neptuno 47, bajos. S-14

SE OFRECEN

1 CRIADAS Y CRIADOS

SE DESEA COLOCAR UNA MUCHAcha española, para cuartos, acostumbrada al servicio fino de inmejorables casas, de las cuales tiene referencias. Tel. F-3221. 17, esquina a G. garage. O-1

SE OFRECE MUCHACHA ESPAÑOla, sirve bien comedor; otra sabe coser perfectamente, cortar, lavar y planchar. Ambas de buena presencia y con referencias. Salen de la Habana Villegas 103. M-7122. O-1

DESEA COLOCARSE UNA JOVEN ESpañola, para criada de mano o manejadora, desea casa seria y tiene muy buenas referencias. Tel. F-6567. O-V

DESEA COLOCARSE UNA SEÑORA de mediana edad, para todo; es sola; duerme en la colocación y tiene referencias. Dirección: Belascoaín 205. O-1

SE DESEA COLOCAR UNA JOVEN, española, para limpiar y cocinar o para comedor; sabe cumplir con su obligación y tiene buenas referencias. Informan en Reina 98, tintorería. O-1

DESEA COLOCARSE UNA JOVEN española, para criada de mano o cuartos; sabe cumplir con su obligación y tiene referencias. San Nicolás 71, entre San José y San Rafael. Teléfono A-3481 O-1

JOVEN ESPAÑOL, DESEA COLOcarse de criado de mano o camarero, tiene muy buenas referencias de familias muy conocidas. Informes: Teléfono A-9763. Tintorería «Buen gusto.» O-1

SE COLOCAN DOS ESPAÑOLAS, una para comedor o cuartos, sirve a la rusa; otra para manejadora; tienen buenas referencias. Calle 18, número 7, entre Línea y Calzada, Vedado. O-1

s2 COCINERAS Y COCINEROS

DESEA COLOCARSE JOVEN ESPAñola, para limpiar y cocinar, siendo corta familia o cocinar solamente; sabe trabajar; tiene buenas referencias. Tel. A-7963. Bernaza 57, altos. O-2

SE OFRECEN

o2 COCINERAS Y COCINEROS

SE OFRECE BUENA COCINERA-REpostera, española, cocina muy bien de todo; tiene muy buenas referencias. Tel. A-3343. Sabe hacer plaza. O-2

DESEA COLOCARSE UNA COCINEra española, de mediana edad, sabe cumplir bien con su obligación y cocina bien; puede ir a las afueras si lo desean. Es sola. Maloja 53. Darán razón. O-2

PARA COCINAR Y LIMPIAR, PEninsular, mediana edad, con referencias. Sueldo, quince pesos. F-219, entre 21 y 23, Vedado. O-2

UN CHINO BUEN COCINERO-REpostero, desea colocarse casa particular, cocina criolla, española, Cumple con su obligación. Buena recomendación. Informan: Zanja y Campanario, café. Tel. U-6730. Por Santiago. O-2

COCINERA ESPAÑOLA desea colocarse; sabe de repostería, o para todo, siendo corta familia. Tiene referencias. Teléfono M-6505. Consulado 99, entre Animas y Virtudes. O-2

o14 OFERTAS VARIAS

PARA CASA APARTAMENTOS SE ofrece joven mestizo, para trabajos plomería, mecánica, algo albañilería, pintura y sabe manejar. Tiene garantías. 10 de Octubre, 538. Francisco B. Vera. O-14

SE OFRECE MATRIMONIO SIN NIños, para encargado de casa, inquilinato o departamentos. El es instalador. Tiene referencias y práctica. Teléfono A-9184. O-14

COMPRAS

15 OBJETOS VARIOS

COMPRO VIDRIERA MOSTRADOR O mostrador bar, con refrigeración automática, que esté en buen estado. Diríjase por escrito exclusivamente, indicando detalles y donde puede verse. J. Jiménez, Libertad número 39, Víbora. C-15

MAQUINARIAS

MOLINO DE MARTILLO PARA MOler roca asfáltica, se compra en precio de situación. F número 121, esquina 13, Vedado; de 12 a 2. C-7

VENTAS

CASAS

VENDO $1200, CASA MODERNA, DEcorada, jardín, portal, sala, 2 habitaciones, baño, cocina, patio. Strampes D, entre San Mariano y Santa Catalina, 8 a 12. Alberto Cuervo. Obispo 59. M-1537. V-1

VENDO $1.400, CASA MAMPOSTEría, Castillo 40, entre Omoa y San Ramón, sala, saleta, 3 habitaciones, baño, cocina, patio. Véala 1 a 5. Está vacía. Alberto Cuervo, Obispo 59. Teléfono M-1537.

2 SOLARES

EN MIRAMAR, A PRECIO DE ACtualidad, vendo en la 7a. Avenida un solar de esquina; está muy cerca del tranvía. También lo permuto por casa que dé renta. Informa: J. Delgado. Habana, 83, altos. V-2

3 FINCAS RUSTICAS

VENDO $4.000, FINCA RECREO, Arroyo Arenas (4 Caminos Falcón), superficie 30.000 metros, chalet dos plantas, árboles frutales, pozo, 20 minutos de la Habana. Alberto Cuervo, Obispo 59. M-1537.

ESTABLECIMIENTOS

FABRICA DE TABACOS Y CIGArros, marcas y patente para cigarros tipo americano, en $800, o se arriendo con casa en $40 mensuales. Enseres de tostadero de café en $400. Camioncito reparto, $40. Armatostes y vidrieras baratísimas. San Lázaro núm. 119. V-4

AUTOMOVILES Y ACCESODIOS

FORD DEL 31, 2 PUERTAS, COMpletamente nuevo Pisa y Corre del 29, en perfecto estado de mecánica, acabado de pintar, Garage «Eureka, Concordia y Lucena. V-6

VENDO BUICK DEL 26, CERRADO, cuatro puertas, y Oakland del 29, abierto; los doy por lo que ofrezcan. Informan: Zulueta 22, bar. B-6

MAQUINARIAS

SE VENDE UN MOTOR «WESTINhouse» Trifásico, HP- 1. Revoluciones 1725, con poco uso. San Salvador 45, Cerro. V-7

DE ANIMALES

VENDO POR NO PODERLO ATENder, doce vacas y un torete, un arado y demás enseres de finca. Todo muy barato. San Miguel 201. U-3668. V-8

SE VENDE UN PIANO MUY FINO Y muy barato. Monte 18, entre Aguila y Angeles. V-8

MUEBLES Y PRENDAS

ORO

Compramos prendas de todas clases, de oro, platino, plata o enchape. Monedas de oro y plata de cualquier nación.

CARBALLAL HERMANOS

SAN RAFAEL 138, entre Belascoaín y Gervasio. T. U-5744. Pagamos más que nadie. V-9

HORROROSA GANGA. SE VENDE un juego de cuarto con cuatro piezas, escaparate de tres lunas, costó $300. Se da en $50. San José 125, bajos. De 2 a 6 de la tarde. V-9

VENDO MOBILIARIO CASA LUJOsa, juegos sala, cuartos, recibidor, comedor, biblioteca, lámparas, cuadros, piano cuarto cola, lujoso reloj pie. 30, núm. 1, entre 25 y 27. Vedado. Después de la una. V-9

REPARACIONES

RADIOS

ESTACION DE SERVICIO RCA VICtor, autorizada. Reparaciones de aparatos de radio. Garantía seis meses. La Casa de la Música. Belascoaín 22. Tel. U-5458. R-12

DINERO-HIPOTECA

d2 SE OFRECE

DOY DINERO EN HIPOTECA AL 7 por 100, cualquier cantidad. Operación en 24 horas. Alberto Cuervo. Obispo 59, altos. M-1537.

ENSEÑANZAS

e1 PROFESORAS Y PROFESORES

THE ENGLISH LANGUAGE, ENglish Professor from London gives private lessons. Correct pronunciation Herbert Farnes, Hotel «Royal Palm». Telf. A-7277. E-1

Villaclareñas

POR ARMANDO A. MACHADO

ACTUALIDAD RELIGIOSA-SOCIAL

...mantiene todo el interés en Villaclara, las Misiones que se anuncian a cargo de los ilustrados Padres ...ciscano Gastón Apray y Pedro ...rguren en la Iglesia de Nuestra ... del Carmen, la Vicaria de la ...

Desde el último de mayo al siete del entrante junio en que finalizarán con la Bendición Papal.

Misiones estas que son el tema del día y que deberemos exclusivamente al esfuerzo de la señora Vicenta Arteaga de Fernández.

...dama altamente religiosa en que ...de marcos de verdadera modestia realiza gran propaganda de la fé de Cristo.

Muy felicitado lo está siendo por este nuevo gesto, de traer a Villaclara a ... ilustres conferenciantes, así como las facilidades que está dando el Ateneo de Villaclara para el tres de junio en una de las mañanas de su cultura que con tanto éxito se viene celebrando, ofrezca un Ciclo el Padre Aprais, desde la escena del ...

Verdaderos acontecimientos religiosos-sociales, serán estas Misiones y cuanto las Conferencias del Padre Aprais un gran sucess cultural.

FIESTA DE NIÑOS

Efectuada fué en la morada de los esposos Pancho Gómez Espinosa y ... Lubián de Gómez.

Con motivo de cumplir tres años ... Josefina, la graciosa nietecita ..., la monísima baby de los jóvenes esposos doctor Alfonso Anido y ... Gómez de Anido.

... patio de esa casa estilo colonial de la calle de ... fué invadido por la chiquillería distinguida de la ciudad, pasando ... horas allí entregadas a las delicias del baile y disfrutando de juegos y piñatas.

... Domenech e Iván Gómez fueron agraciados con preciosos muñecos.

El buffet abierto estuvo toda la ...

... una gran fiesta.

RECITAL DE CANTO

Ofreciólo en la tarde del lunes en la morada Ríos-Boada a un grupo de ..., la gentil damita Hilda Pa...

... veces al piano y otra acompañada de guitarra cantó una larga serie de obras de todos los géneros ... en todos ellos.

... linda su voz.

... con admirable buen gusto.

PRODUCTO TRIUNFADOR

... viene de Cárdenas, la ciudad ..., la playa azul, ... sólida firma, así la de Arrechavaleta.

... es el Ron Havana Sports.

... nuestros bars lo están adquiriendo y a la vez está alcanzando popularidad en los chicos bien, haciéndose preferido producto nuevo que triunfa.

PRO-AGUAYO

... las gestiones que hacen los graduados villareños en Pedagogía.

Encaminadas en favor del nombramiento para Director sin Aula de la Escuela de Pedagogía anexa a la Universidad, para el ilustre Maestro Dr. Alfredo Aguayo.

... gran figura, el pedagogo de sólido valor con fama en Cuba y fuera ...

Por ello, sería un premio al destacado cubano indiscutible autoridad en la materia, el resultado favorable de las gestiones de los villareños que anteriormente hacen los de provincias.

UN BAILE

... fué anoche por los chicos de la prensa,

... para que tenga efecto el próximo sábado del entrante mes de junio a beneficio de la Asociación de la Prensa de Cuba, Delegación de Villaclara.

Comisionados fueron los jóvenes ... J. Vidaurreta, Héctor de la ... Dagoberto Pedraza para su organización.

... todavía no ha sido designado ... donde tendrá efecto.

... los salones del Unión Club, ... Contry Club o Villaclara ... Club, será el escogido por ... el que ya hay animación.

EL DR. PASCUAL

Muy felicitado por su gran oración ... mañana del veinte al serle puesto el nombre de «Chiquitín Pedraza» a una de las calles de la ciudad.

... letrado de los constantes triunfos ... se le llama en la ciudad, pronunció una maravillosa oración donde puso a la consideración de los villaclareños el gesto del hombre-niño que dejando las comodidades y benestar fuera al campo del honor para darnos lbertad, gesto donde la muerte le cubrió de gloria.

Siempre triunfador el doctor Pascual.

UNA NENE

Desde ayer le envió París a los jóvenes esposos Clara Gómez de Quiñones y el ex-teniente del Ejército Walfredo Quiñones.

Muy felicitado sus padres y muy visitados.

Que siempre tenga de madrina a la Dicha, nuestro deseo.

UNA DESIGNACION

Hecha fué en la última Junta de Asociación de la Prensa, para ocupar escaños en el Consejo Municipal al Villaclareño que preside el Mayor Leopoldo Figueroa Franqui.

En favor del joven Antonio J. Vidaurreta Casanova y quien suscribe.

El primero por la Sección Prensa Local y yo por la de Corresponsales.

Una distinción más del joven Alcalde al querer que en ese Consejo que está representado el Comercio, la Industria, Banca, Grmios, Sociedades y demás fuerzas vivas de la ciudad, no faltara la Prensa.

La que en nombre de esa Institución agradecemos aunque inmerecida en cuanto a la recaída en mi persona.

LOS VALORES AL CIERRE DE LA BOLSA DE N. YORK

New York, mayo 22. (Por el Hilo Directo de Fenner y Beane).—El mensaje del Presidente sobre la plata estuvo poco de sorpresa para los que lo esperaban siendo en gran parte similar a los puntos de vista de la Administración. El proyecto no se considera sea legislación para la monetización de la plata, sino una medida calculada para aumentar el precio de dicho metal como un producto básico y ampliar su uso como moneda. El texto del mensaje del Presidente indica que el alcance del plan de compras de plata quedará determinado sobre la base de existencias monetarias en vez de la más trestrijida del uso en 25% para moneda en circulación, base que amplía algo las primeras concepciones del plan pero que aún deja limitaciones definidas como vehículo para la inflamación monetaria. La recepción dada al plan de la plata en los mercados extranjeros, parece confirmar este punto de vista.

Las ventas de los valores metalúrgicos que coincidieron con la publicación de los despachos sobre la plata, de Washington, y la indecición que se extendió algo al resto de la lista. se considera un reacción transitoria del mercado, acentuada por la costumbre de «vender al recibirse malas noticias». Aunque el texto del proyecto, según fué introducido en el Congreso no pudo conseguirse antes del cierre, de la información asequible puede decirse que lo sucedido hoy no aconseja se intérprete en sentido bajista.

Pudiera haber acumulación de ventas mañana, infuenciadas por el hecho que los valores tendieron a bajar por las noticias sobre la plata. Esperabamos ver que dichas ventas son absorbidas ordenadamente, recomendando se compre en ese caso.

CIERRE DE LOS BONOS EN LA BOLSA DE NEW YORK

New York, mayo 22.—El mercado de bonos cerró más bajo, aunque más activo. Los especulativos bajaron fraccionalmente. Los de alto precio continúan firmes. Los extranjeros cerraron mezclados. La lista de los Federales estuvo muy lenta e inactiva todo el día. Los AWW del 5% 1944, de 103¼ a 104

New York Central convertibles, del 6% 1944, de 1944, de 116½ a 117.

N. GELATS y Cía.
Habana. BANQUEROS Aguiar 106-108
Vendemos cheques de Viajeros
Pagaderos en todas partes del mundo
y Cartas de Crédito Circulares
en las mejores condiciones.
"SECCION DE CAJA DE AHORROS"
Recibimos Depósitos en esta Sección Pagando el 2½ por 100 Anual. Todas estas operaciones pueden efectuarse también por Correo.

Las materias que sean modificadas en Cuba para ser exportadas no pagarán derechos de Aduana, pues el importe se devolverá al importador

Ha quedado modificadas las disposiciones del Arancel sobre admisiones temporales. El importador ingresará en firme el cinco por ciento de los derechos pagados por materia prima

En su sesión de anoche el Consejo de Secretarios aprobó el Decreto-Ley, cuya parte dispositiva reproducimos a continuación:

ARTICULO I.—El artículo noveno de las disposiciones generales del Arancel de Aduanas, que por el presente Decreto-Ley se modifica, quedará redactado en la siguiente forma:

«Artículo 9o.—Se aceptarán bajo el régimen de «Admisiones Temporales» las mercancías que puedan tener en la República una transformación industrial, **con las limitaciones y resguardos que determinare la Secretaría de Hacienda.**

A la exportación de los artículos fabricados en la República con los productos a que se refiere el párrafo anterior, podrá concedérsele un reintegro igual al importe de los derechos pagados sobre la cantidad de las materias importadas que se hayan empleado en la fabricación de los artículos exportados, con una deducción del cinco por ciento.

La devolución será hecha dentro de los seis meses, a contar desde la fecha de la importación, al mismo industrial importador y siempre que las materias transformadas se exporten por la misma Aduana por donde se hubieren hecho las importaciones. La misma concesión se aplicará a los envases que reexporten las industrias nacionales.

En el caso de que se trate de sacos o envases de cualquier clase, importados y usados para exportar azúcar, el industrial importador tendrá derecho al reintegro siempre que en el término de seis meses justifique con los documentos que determine la Secretaría de Hacienda que ha hecho la exportación, o, que ha entregado a la Corporación Exportadora Nacional de Azúcar los sacos o envases conteniendo azúcar. En el caso en que se demuestre la entrega a la Corporación, el término de seis meses se entenderá extendido hasta veinte meses a contar del día de la importación.

En todos los casos a que se refiere este artículo el importador ingresará en firme en el momento de la importación el 5 por ciento de los derechos arancelarios que correspondan a la materia prima o envase importado. El noventa y cinco por ciento restante se ingresará a depósito en dinero efectivo, en su cuantía, en bonos de la República de Cuba por su valor nominal, más un 50 por ciento sobre los cuales se estén pagando intereses y cuya legitimidad no haya sido discutida ni se encuentre sujeta a investigación, o asegurará en igual forma y cantidad su pago por medio de fianza solidaria de unos de los bancos asociados a la Habana Clearing House, sin que pueda admitirse otra forma de aseguramiento de ese noventa y cinco por ciento de los derechos arancelarios que la establecida.

Cuando no se justificaren las exportaciones en todo o en parte dentro de los términos señalados, con los documentos exigidos por la Secretaría de Hacienda, el Banco que haya emitido la garantía solidaria correspondiente, al simple requerimiento de la Secretaría de Hacienda o Administrador de la Aduana respectivo, hará efectivo el importe de los derechos que correspondan.

En cuanto a los Bonos del Estado, éstos serán vendidos al precio de cotización oficial del día, aplicándose su producto a la liquidación del noventa y cinco por ciento pendiente, devolviéndose al interesado el remanente si existiera. Cuando el importe de la venta resultare insuficiente el importador abonará la diferencia por medio de alcances, dentro del término reglamentario, sin perjuicio de la aplicación de la vía de apremio en su caso.

Las Aduanas no podrán devolver ni cancelar las garantías prestadas, hasta tanto por la Secretaría de Hacienda no se les ordene, cuando se hayan justificado las exportaciones con todos los documentos exigidos en la forma ya establecida».

ARTICULO II.—Quedará en vigor por ahora la suspensión dispuesta en el párrafo segundo de la disposición segunda transitoria del Arancel de Aduanas en relación con el reintegro de los derechos arancelarios sobre materias primas importadas.

ARTICULO III.—Quedan sin efecto todas las disposiciones, decretos o reglamentos que se opongan al cumplimiento del presente Decreto-Ley, que empezará a regir desde su publicación en la «Gaceta Oficial».

LA C. E N. D, A. CELEBRARA HOY LA SUBASTA DE LOS 77,018 SACOS DE AZUCAR

Hoy se celebrará en la Cirporación Exportadora Nacional de Azúcar, la subasta de los 77.018 sacos que dijimos en información anterior. Una hora despu.s de abrirse los sobres que contengan las propuestas, los directores de la Corporación darán a conocer el resultado de la subasta.

El Instituto Cubano de Estabilización del Azúcar, estuvo reunido ayer, siguiendo el estudio de la realidad azucarera mundial en relación con los intereses cubanos.

GANANCIAS Y PERDIDAS DE LAS EMPRESAS AMERICANAS

Market Street Ry. en el año finalizado el 31 de marzo obtuvo un ingreso total de $1.162,700 contra $824,100.

United States Foil Company declaró un dividendo trimestral de 15c sobre las acciones comunes A y B.

Atlantic Rfg. Co. y Guf Oil Co. han elevado el precio de la gasolina por vagón-tanque y en las estaciones de servicio en ½c por galón en todo su territorio.

Columbia Pictures Corp'n, en los 9 meses finalizado el 31 de marzo, obtuvo una utilidad neta de $740,000 contra $64,700.

Norfolk & Western obtuvo en abril un ingreso neto de $1.635,000 contra $487,600.

M.E.C.D. 2016

PROFESIONALES

p1 DRES. EN MEDICINA

DR. ABELARDO LABRADOR
CONSULTAS Gratis 8 a 12 p. m. Pagas 3 a 5 p.m. Enfermedades señoras, flujos crónicos, mestritis bronquitis. Corazón, riñones, diabetes, reumatismo crónico, enflaquecimiento. Inyecciones Neo Salvarsán. Angeles 3, altos, entre Reina y Estrella. A-0801

p4 COMADRONAS

CONSUELO RUDA
Comadrona facultativa, 5 años de práctica en la sala de Partos (Quinta Balear) Consultas grátis. Teléfono U-5824. Belascoaín No. 74, altos de la Joyería, esquina a Jesús Peregrino.

PROFESIONALES

p4 COMADRONAS

MARIA S. MOLINA, COMADRONA «La Purísima, «Cooperativa Médica» y particular. Ultimos procedimientos. Hago asistencias. Precios módicos. Consulta grátis diarias. M-4090. Neptuno 206 B entre Marqués González y Oquendo. P-4

p7 ABOGADOS Y NOTARIOS

BUFETE Y NOTARIA DEL DR. FERNANDO BARRUECO. Asuntos civiles y criminales, Administraciones de bienes y Departamento de Contabilidad propio consultas de 2 a 4. Oficios 18, Teléfono A-4829. Departamentos 301 a 305. P-6

PROFESIONALES

p1 DRES. EN MEDICINA

DR. J. B. RUIZ
EX-ESPECIALISTA CENTRO GALLEGO, Hospitales de Filadelfia y Nueva York. Especialista Vías Urinarias, venéreo, sífilis y trastornos sexuales. Uretroscopía y cistoscopia. Consulta 1 a 4. Trocadero 35. Cuota especial para pobres de 11 a 12. P-1

DR. MANUEL BETANCOURT
Vías urinarias venereo. Asistente 4 años de los profesores Marion y Heitz, París. Consultas: señoras 11 a 12. Caballeros: 3 a 5 San Lázaro 173 esq. Perseverancia. M-6347. P-1

DR. J. LYON
DE LA FACULTAD DE PARIS
Especialista en la cura radical de las hemorroides sin operación. Consultas de 1 a 3. Genios No. 15, altos. P-1

DR. VICTOR MANUEL CARDENAL. Terapeuta, Psíquico. Tratamiento personal de la Impotencia, Neurastenia, Insomnio, Temores, Nerviosismo, etc., Lealtad 42, bajos, entre Virtudes y Animas. De 2 a 6. P-1

PROFESIONALES

p1 DRES. EN MEDICINA

GABINETE UROLOGICO ALEMAN
Vías urinarias. Consultas gratis de 7 a.m. a 7 p.mt. Jesús del Monte 135, bajos, M-6784, frente a la Quinta de Dependientes. Tratamientos modernos con vacunas alemanas para curar la **GONORREA** en 15 días, no importa que seán crónicas o mal curadas. Garantizamos que no quedan recogidas. Facilidades de pago. Impotencia y debilidad sexual, piel y sífilis. P-1

DR. FRANCISCO J. DE VELASCO
Corazón, Pulmones, Estómago Intestinos.
DR. RUBEN DE VELASCO
Corazón, Pulmones, Enfermedades de los Niños, consultas de 12 a 2 y de 2 a 4, días laborables. Horas especiales, previo aviso. Salud 34 Telf A-5418

DR. A. VENERO
Vías Urinarias, Impotencia, Sífilis. Curación rápida. Cuota semanal. Diatermia, Oznoterapia, etc., etc. Consultas de 9 a 12 a. m. y de 4 a 7 p. m. San Miguel 55, esquina a San Nicolás. Telf. A-9380. P-1

Crónica Católica

CULTOS CATOLICOS PARA MANANA

EN LA IGLESIA DE MARIA AUXILIADORA

Celébrase en la iglesia de María Auxiliadora de Teniente Rey y Compostela, la fiesta anual a María Auxiliadora con arreglo al siguiente programa: Misas de siete y cuarto, ocho, ocho y media y nueve que son de Comunión. Oficio solemne; a las nueve y media. Celebrante: Monseñor Alberto Méndez. Panegirista: Monseñor, Santiago Amigo. Coro de la Archicofradía de María Auxiliadora. Por la tarde a las cinco Rosario, Ejercicio, Procesión y Reserva. Notas: 1. Se repartirán recordatorios. 2. Se agradecerán flores naturales. 3. Este templo necesita Intenciones de Misas.

SOLEMNE NOVENARIO A NUESTRA SRA. DEL SAGRADO CORAZON DE JESUS
INVITACION

El reverendo Padre Director de la Archicofradía de Nuestra Señora del Sagrado Corazón de Jesús, la Reverenda Comunidad de las Escuelas Pías de Guanabacoa, las distinguidas Camareras y Vice Camarera, las Sras Celadoras y las Asociadas, tienen el honor de invitar a usted a los Cultos Solemnes que dedicarán a su Excelsa Patrona, durante los días 25, 26, 27, 28, 29, 30 y 31 de mayo y 1, 2 y 3 de junio.

El Director: Buenaventura Rigola Sch. P. La Camarera: Nieves Lugo de Lima: La Vice Camarera: Esperanza de la Noval.

Novenario Solemne Día 24 de mayo: Al atardecer de este día será izada la bandera de Nuestra Señora.

Día 25. de mayo: Empezará la Salemne Novena, que terminará el día dos de Junio. Todos los días a las ocho y media habrá Misa cantada y plática en el Altar de Nuestra Señora. Seguirán los ejercicios piadosos propios del día.

Antes de la Misa se cantará el hermoso himno Viva siempre Nuestra Señora, y se finalizará con los gozos de la misma.

Los días 27 y 31 de mayo la Misa será a las nueve de la mañana.

Dirán las pláticas: Día 25: R. P. Buenaventura Rigola, Director de la Asociación; día 26: R. P. Ignacio Llorente; día 27: R.P. Juan Puig; día 28: R.P. José M. Llucíá; día 29: R. P. Alberto Boix; día 30: R.P. Agustín Montfort; día 31: R. P. Modesto Galofré; día 1: R.P. Antonio Mir; día 2; R. P. Antonio M. Entralgo.

Afortunadamente daremos a conocer el programa de la fiesta Patronal.

EN LA REPARADORA

Adoración Reparadora al Santísimo Sacramento de siete y media de la tarde a las diez de la noche por la Asociación Eucarística Popular.

LOS QUINCE JUEVES AL SANTISIMO

En los templos de Reina, San Nicolás, Jesús del Monte, Padres Redentoristas, Colegio Eucarístico, Parroquia del Vedado y en la antigua iglesia de la loma del Carmelo, los solemnes ejercicios de los Quince Jueves.

EN SAN FRANCISCO

Se celebra la festividad externa de San Pascual Bailón. Patrono universal de todas las Asociaciones Eucarísticas, por las María de los Sagrarios y los Pajes de Jesús Sacramentado, con arreglo al siguiente p rograma: A las siete y media de lamañana Misa de Comunión general. A las 9 de la mañana. Misa solemne y panegírico. A las cinco de la tarde los Jueves del Circular: Corona franciscana, ejercicio del Circular, cantos, sermón y reserva.

EN LA IGLESIA DE LA MERCED.

A las ocho y media de la mañana; Misa cantada y ejercicio mensual a Nuestra Señora de la Merced. A las cinco y media de la tarde, Rosario, Ejercicio del Mes de María, sermón por el R. P. Esteban , Maestro Juan, ofrecimiento de flores por la Sección de alumnas mayores del Colegio Asilo San Vicente de Paul, cánticos, poesías y despedida.

MES DE MARIA

En todos los templos, el piadoso ejercicio del mes de María con cánticos, plática y ofrecimiento de flores.

Culminó en grandiosa fiesta el novenario a Santa Rita de Casia, celebrado en el Cristo

La Venerable Comunidad de Padres Agustinos del Santo Cristo, celebró solemnemente un Novenario de nueve días en honor de Santa Rita de Casia y grandiosa función el día de la fiesta onomástica de la Santa.

Del 14 al 18, ambos inclusive, hemos informado a nuestros lectores del brillante resultado obtenido en cada uno de los días del Novenario.

El día 19, predicó en los ejercicios de la tarde y noche, el R.P. Juan Puig, Secretario de la Vicaía Provincial de las Escuelas Pías de Guanabacoa, sobre el siguiente tema: «La Ley del Amor y Santa Rita».

Explica el docto Hijo de San José de Calasanz, las virtudes teologales, fe, esperanza y caridad, en amenísimo lenguaje. Después demuestra cómo el amor supone sacrificio, y por ende santa Rita amó entrañablemente hasta el heroísmo, pues se sacrificó por su esposo e hijos, salvándolos de la muerte eterna a costa de indecibles padecimientos y perdonó a los ascsinos de su esposa.

El Padre Juan Puig, después de su sapientísimo sermón, exhortó a los fieles a imitar a Santa Rita en su amor a Dios y al prójimo por Dios, sacrificándose en aras de la salvación de sus esposos e hijos, y muy especialmente, perdonando a los que les hayan ofendido. Si esto hiciésemos, bien pronto se restablecería la paz, y no presenciaríamos más sangrientos crímenes.

Si no seguimos la senda de Santa Rita, no tendremos caridad, porque no hay amor sin sacrificio, y si no tenemos caridad, no podemos agradar a Dios.

Fué uno de los más bellísimos y prácticos sermones que escuchamos en este gran Novenario.

La parte musical estuvo, a las 5 y media de la tarde, a cargo de la notabilísima soprano Tití Escobar, que cantó maravillosamente el «Ave María», de Mercadante, acompañada al órgano por la señorita Criselda López.

A las 8.30 p.m. cantó el tenor señor Valentín Urrestarazu «O Salutaris», de Gounod, acompañádole al órgano la antes mencionada organista.

DIA 20.—Por la mañana, se celebraron Misas rezadas de 6.30 a 10.30 a.m. explicándose por el Padre García, O.S.A. el Evangelio de la Dominica, que se refería a la venida del Espíritu Santo, sobre el Colegio Apostólico.

A las 11 hubo Misa cantada y sermón.

A las 5.30 y 8.30 de la tarde en los devotísimos y solemnes cultos de la Novena, predicó el P. Claudio García, ilustre sacerdote de la Orden de San Agustín. Empezó manifestando que su tema era: «Jesucristo y Santa Rita», pero que él, atendiendo a lo ya expuesto por sus predecesores, a los cuales ensalza y da las gracias en nombre de los Padres Agustinos por los hermosísimos y sapientísimos sermones pronunciados, lo variaba en la forma siguiente: «Docilidad de Santa Rita en seguir la voz de Jesucristo».

Pone como ejemplo, después de profundo y brillante exhordio, en que demuestra la absoluta obligación de seguir a Cristo si queremos salvarnos, como nos lo expresó el Salvador, «el que quiera salvarse. tome su Cruz y sígame», los más sobresalientes pasajes de la vida de Santa Rita, tales como el tener que renunciar al estado religioso y abrazar el del matrimonio, sufrir valerosamente su calvario, conforme con la divina voluntad al perder a su esposo, cuando éste empezaba a amarle; sacrificar sus hijos en aras de su eterna salvación, porque el deber de los esposos es criar hijos para el cielo y en seguirle por último como esposa al Convento de Casia, insistiendo una y otra vez en entrar porque sabe que es la voluntad de Jesucristo, y cuando ve el imposible a El recurre y al ver su decisión en seguirle a pesar del imposible. entonces viene la intervención milagrosa.

Pregunta a los devotos de Santa Rita si siguen a Cristo, amando a sus esposos y procurando la salvación de sus hijos. Si les estorban seguir la voz de Cristo, cuando les llama al sacerdocio o al estado religioso. Por último les expresa si escuchan la voz de Cristo y la siguen en el perdón de las injurias y en pedirle en todas vuestras necesidades, porque muchas veces nos quejamos de los odios y rencores y de falta del pan de cada día, pero no debíamos quejarnos, porque no escuchamos la voz de Dios, que demanda perdón para el enemigo y la de Jesucristo, que nos manda pedir al Padre celestial el pan de cada día.

Estuvo altamente conmovedor.

A las 5.30 cantó la señora Tomasita Núñez de Guzmán, el «Ave María», de Luzzi.

A las 8.30 p.m. Valentín Urrestarazu, el «Ave María Stella», preciosísima composición de Mozart.

A ambos acompañó la señorita Criselda López.

DIA 21.—Al igual de los anteriores, hubo Misas rezadas, ejercicio de la Novena y veneración de la Reliquia de Santa Rita.

Por la tarde a las 5.30 y por la noche Rosario, sermón, cánticos, ejercicio de la Novena, bendición del Santísimo, Himno Nacional de Santa Rita y veneración de su Reliquia.

Predicó maravillosamente sobre el siguiente tema el R.P. Hilario Chaurrondo: «Espíritu de fé en la vida cristiana y cómo este espíritu de fe vivificó la vida de Santa Rita».

Demuestra que sin espíritu de fe no es posible la vida humana ni la vida religiosa.

Los que afirman que no creen, expresan una tontería y afirman una falsedad, pues estos buenos señores creen en el perito que guía el tren, el tranvía, el automóvil o en el aeroplano, en el cocinero, en el médico, en el abogado y en los arquitectos, sin pararse a averiguar si le engañan, si son competentes o si le quieren dañar.

Creen en cualquier cartomancia y no quieren creer en Dios, que tantos testimonios nos ha dado de que nos ha hablado. El, no puede engañarse ni engañarnos.

Demuestra científicamente, que la fe ni se opone a la razón ni a la ciencia, dignificando a ambas, porque las eleva hasta Dios.

Sin fe no hay posibilidad de salvarse. Pero no basta creer, hay que obrar con arreglo a la fe.

Ved a Santa Rita, tiene un esposo brutal, y tiene fe en su enmienda, pero obra conforme a ella, sufriéndole con amor y pidiennd o incesantemente por espacio de 18 años su conversión.

Tiene fe en la salvación de sus hijos, y la alcanza con su constante oración. Quiere ser religiosa, pero es casada, pero sigue con la esperanza de ser religiosa. Queda viuda, y contra toda esperanza, sigue creyendo y como la fe traslada las montañas, ella fué trasladada milagrosamente al convento.

Examina si se vive conforme a la fe, y se lamenta de que muchos cristianos no practican su fe, la tienen muerta.

Exhorta a vivir conforme al espíritu de la fe como Santa Rita, si queremos salvarnos, pues en el reino de los cielos no entrarán, dice Jesucristo, los que clamen: «¡Señor! ¡Señor!«, sino los que cumplan la voluntad del Padre Celestial, que está en los Cielos».

El orador ha sido felicitadísimo por su bellísimo, científico y práctico sermón.

En este día, víspera de la festividad de Santa Rita, cantó la señora Angelita de la Torre de Damborenea, «O Salutaris», de John Wiegand.

En unión de su esposo, señor Luis Damborenea, la Plegaria «Eres Tú», y el Himno a Santa Rita, que acompañó a los artistas al órgano.

Fueron muy elogiados.

Por la noche cantó Urrestarazu, magníficamente el «Ave María», de Mercadante, acompañado por Criselda López, la meritísima organista de los Miércoles de Santa Rita.

SUSCRIBASE Y ANUNCIESE EN EL «DIARIO DE LA MARINA»

A Europa Vía CUNARD & ANCHOR LINE

No hay mejor ruta. 94 años de servicio sin interrupción en el Atlántico

Salidas semanales de New York a puertos ingleses y franceses por lujosos y rápidos barcos de fama mundial

PASAJES PARA TODOS LOS BOLSILLOS

L. A. CABRERA & Co; LTD.

Prado No. 110. Agentes Generales. Telf. A-3549.

LLOYD NORTE ALEMAN

PROXIMAS SALIDAS PARA

ESPANA, FRANCIA, INGLATERRA Y ALEMANIA

JULIO 19

VAPOR "SIERRA VENTANA"

HACIENDO ESCALAS EN

VIGO, CORUÑA, GIJON, SANTANDER, SOUTHAMTON, BOULOGNE Y BREMEN

CLASE PRIMERA, CLASE TURISTA Y TERCERA CLASE

COMPAÑIA NAVIERA

LLOYD NORTE ALEMAN, S. A.

CAMARA Obispo 28. A-3435. — TERCERA Acosta 4. M-8066. — FLETES Oficios 18. M-8082

Compañía TRASATLANTICA ESPANOLA

Servicios de Vapores Correos Todo el Año

PARA NEW YORK, VIGO, CORUÑA, GIJON, SANTANDER Y BILBAO	PARA VERACRUZ 48 HORAS DE VIAJE
» «Habana», Jun. . . 15	Vapor «Habana». Jun. . .
» «C. Colón», Jul. . 16	» «C. Colón», Jul. .
	» «Habana», Agt. . 8

Para New York, Cádiz y Barcelona

Vapor «M. de Comillas» Junio 21

Vapor «C. Colón», Julio 16

Para Guatemala, C. Rica, Panamá, Colombia, Curacao, Venezuela y Las Palmas (Canarias).

Vapor «Magallanes», Jun. 8 Vapor «Magallanes», Agt. 8.

Espléndidas cámaras. Tercera clase moderna con camarotes.

Más informes: GARCIA & DIAZ Ltda. Agentes Generales. Palacio Lonja. Telfs. M 6911 y M 6912 Apart. 1690. Habana.

A ESPANA en 9 días
VERACRUZ en 45 horas
POR
EL VAPOR CORREO FRANCES
(de gran velocidad)

"MEXIQUE"

Para VERACRUZ: 4 Junio

Para Vigo facultativo, Coruña, Gijón, Santander y Saint Nazaire

JUNIO 11 A LAS 4 P. M.

Instalaciones Modernas — Confort en todas las clases

CIE. GLE. TRANSATLANTIQUE

ERNEST GAYE, Agente General

O'Reilly 9. Apartado 1090. Telf. A-1476. Habana.

HAGA QUE SUS PRODUCTOS LLEGUEN AL MERCADO EN TIEMPO OPORTUNO

Es de interés e importante recordar que la Gran Flota Blanca tiene salidas para New York todos los Jueves y para New Orleans todos los Viernes, llegando los vapores a su destino los Lunes por la mañana, de modo que las frutas y vegetales puedan alcanzar la subasta de la mañana de dicho día. Es indispensable que sus mercancías de fácil descomposición lleguen a esos importantes mercados con oportunidad y en la mejor condición. Todos los buques de la Gran Flota Blanca están equipados con el más moderno sistema de refrigeración y cada mercancía es colocada en una bodega que tenga la temperatura requerida.

Para tipos de fletes y demás detalles, llamen a las oficinas generales de la

UNITED FRUIT COMPANY

Muelle de Santa Clara.—Teléfono: M-6975

ALQUILERES

a1 HABANA

INFANTA 43 B, BAJOS O ALTOS, con sala, comedor, 3 habitaciones, gabinete, baño intercalado y cocina, Informan: Ramón G. Fernández, Infanta 47. Telf. U-1147. A-1

AMISTAD NUM. 3, PRIMER PISO, se alquila, compuesto de sala, comedor, dos habitaciones y baño intercalado. Precio: $20. Informes: «La Regente». Tel. A14376. A-1

SE ALQUILAN

CALLE 16 No. 3 ENTRE 9 Y 11, VEDADO, casas de sala, comedor, 2 habitaciones, baño, cocina, cuarto criados, a $20 y $15. Informes en la misma. U-5858.

VAPOR 43, ENTRE ESPADA Y HOSPITAL, casa 2 habitaciones, baño y cocina, con luz, 7, 8 y 9 pesos. Informes: San Lázaro 376. U-5858.

JOVELLAR No. 49, ENTRE ESPADA y Hospital, casitas de dos habitaciones, baño y cocina a $11. Llaves e informes: San Lázaro 376. U-5858.

SE ALQUILAN: JOVELLAR No. 51, entre Espada y Hospital, casas de sala, comedor, 2 habitaciones, baño y cocina a $18. Llaves e informes, San Lázaro 376 entre Aramburo y Hospital. U-5858.

ZANJA No. 152, CASI ESQUINA A Infanta. Recibidor, sala, 6 habitaciones, 2 baños, pantry, cocina, cuarto y servicio criados. $35. Informes San Lázaro 376 entre Aramburo y Hospital U-5858. A-1

CASITA EN $16.00

San José 124, accesoria C, por Marqués González, sala, una habitación, comedor, baño completo, calentador, acabada de pintar. Llaves bodega de la esquina. Informes: Torres, edificio Bacardí 421, de 10 a 12 a.m. y de 3 a 5 p.m.. Telf. A-7830. A-1

ESTRELLA NUMERO 233, ALTOS O bajos, sala, comedor, 3 habitaciones, baño y cocina, casas modernas y baratas. Informes: Ramón G. Fernández, telf. U-1157, Infanta esquina a Peñalver. A-1

TROCADERO NUMEROS 115 Y 117, primer piso, esquina a San Nicolás, con sala, recibidor, tres habitaciones, comedor y baño ntercalado, en $36.00. La llave, en la Botica de los bajos. Otra en Industria número 48, altos, con sala, comedor y dos habitaciones, en $25.00. La llave e informes, en Empedrado número 34, Departamento núm. 27. A-1

SE ALQUILAN LOS ALTOS DE VALLE 36, esquina Basarrate, muy frescos, agua abundante, cerca Universidad. Módico alquiler. A-1

ALQUILO, COBRO Y ATIENDO SUS casas, apartamentos y habitaciones, por módica comisión, de lo que se recaude. Sólida garantía, 20 años práctica. Escriba: Maximino Martínez, Durege 11. A-1

ALQUILO GRAN CASA CARMEN 8, altos, acabada pintar, propio hasta para dos familias, sala, saleta, gabinete, 5 grandes habitaciones, gran comedor, cocina y baño. Informan Monte 170. teléfono A-2066. A-1

¡BUSCA CASA?
LLAME AL
M.6747
SEGURAMENTE ALLI ENCONTRARA LA QUE VD NECESITA
O VAYA A
MORRO Y GENIOS
EDIFICIO "GOMEZ"
ALLI LE INFORMARAN

ALQUILO HERMOSA CASA DE DOS plantas, Salud 48, propia para inquilinato, fábrica de tabacos u otra industria. Llaves e informes, en la misma. Todas horas. A-1

ESPLENDIDOS ALTOS, SAN LAZARO 29, sala, saleta, comedor, cuatro dormitorios, servicio criados, galería, repostería, etc. Informan, de 10 a 6.

SE ALQUILA EN BELASCOAIN NUMERO 125, entre Reina y Estrella, precioso, fresco y ventilado primer piso, compuesto de 3 habitaciones, cocina de gas y demás ceomodidades. Para más informes: Manzana de Gómez 240. Telf. A-4893. A-1

SE ALQUILAN LOS MODERNOS Y frescos altos, de Corrales número 179, sala, saleta, cuatro habitaciones, baño con calentador v cocina de gas.

SE ALQUILA EN LO MAS SALUDABLE de Campanario No. 148, entre Reina y Salud, los hermosos altos, compuestos de sala, saleta, cinco habitaciones, baño intercalado y comedor.

a2 VEDADO

SE ALQUILA ACABADA DE PINTAR en N entre 13 y 15, Vedado, jardín, portal, sala, saleta, comedor, 2 habitaciones, baño, cocina, etc. Informes Ramón G. Fernández, Infanta 47 U-1157. A-2

ALQUILO LOS FRESCOS, COMODOS y ventilados bajos Ocho número 77, entre 21 y 23, Vedado. Informes y lave en la bodega de 8 y 23. A-2

ALQUILO ALTOS 5a Y B, VEDADO, sala, comedor, 3 cuartos con balcón calle, baño completo, terraza, cocina gas, calentador, cuarto servicio ceriados. Informan bodega teléfono F-6228. A-2

SE ALQUILA PASEO 171, C, ALTOS Vedado, 3 cuartos, todas comodidades, M-7476. A-2

ALQUILO CHALET 7 HABITACIONES para familia , 2 baños, 4 cuartos criados, con 2 baños, muchas comodidades, garage, precio situación. D 287 esquina a 29, Informan M-3935

C. NUMERO 209, ENTRE 21 Y 23, hermosos altos, de fabricación antigua, pero muy amplios y cómodos, para los que deseen vivir confortable y económicamente, teniendo numerosa familia, con terraza, sala, 4 grandes habitaciones, con baño completo, comedor, hall, etc. Precio inigualado de $18.00 mensuales. Informes: Goizueta. F-3937. A-2

C. NUMEROS 63 Y 67, ALTOS, ENTRE 19 y 21, hermosos altos, sala, saleta, 4 habitaciones una y 6 la otra, comedor, baño, etc. Muy frescos. Informan: C. número 653, bajos. Precio módico. A-2

SE ALQUILAN ESPLENDIDOS BAJOS, 19 número 239, esquina F., con sala, recibidor, comedor, 3 cuartos, 2 baños, cuartos desahogo, criados, chofer, garage, hermoso portal. Llave e informes, en los altos. A-2

CALLE I. NUMERO 206, ENTRE 21 y 23. Alquilo bajos, sala, comedor al fondo, dos habitaciones, baño intercalado, cocina, portal y patio, acera de brisa. Informes la misma.

ALQUILO CASITA, PROPIA PARA una Lechería, por no haber ninguna por su alrededores, 23 esquina H. Otra en 23 número 199, propia para matrimonio de corta familia. Informan: Bodega. A-2

$125.00, CALLE 4, ESQUINA A 15, Vedado. Se alquila casa de 2 plantas. Baja: portal, jardín, recibidor, sala, hall, living room, 2 cuartos, baños intercalados, comedor, pantry, cocina, 2 cuartos, comedor, servicio de criados, garage para 4 máquinas y 2 cuartos y servicio para chofer. Altos: living room, 8 cuartos, 4 baños intercalados, closets, costura, cuartos, cocina y fregaderos. Informan: Bufete de Arellano. Telf. M-3060. A-2

ALQUILERES

a2 VEDADO

ALQUILO PRIMER PISO, MODERNO, decorado, sala, recibidor, 4 cuartos, baño intercalado, comedor, cuarto y servicio criados. M. esquina 27. Llaves en el mismo. A-2

ALQUILO CASA NUEVA, A LA BRISA, portal, sala, tres cuartos, baño intercalado, comedor, hall, cocina, garage, E. 248 entre 25 y 27. A-2

GARAGE, A. ENTRE 10 Y 12, AL fondo de la casa números 480 y 482, entrada totalmente independiente, amplio, cómodo y fresco, agua corriente y limpieza. Servicios chauffeurs. Precio: $4.00 mensuales. Informes: Goizueta. F-3937. A-2

VEDADO. 15 ESQ. 10 CHALET MODERNO, jardín, portal, sala, comedor, cocina, cuarto criados y garage, en los bajos y 5 habitaciones, 2 baños intercalados y otras comodidades en los altos y una buena habitación azotea. Informan Manzana de Gómez 240. Telf. A-4893. A-2

ALQUILO VEDADO, CALLE F, ENTRE Tercera y Quinta, altos y bajos mtodernos, terraza, gabinete, sala, tres habitacionts, baño intercalado, comedor al fondo, cocina, Pantry y cuarto con servicio de criados. Informan: Manzana de Gómez 240. Teléfono A-4893. A12

ALTOS MUY FRESCOS, SALA, COMEDOR, 3 cuartos grandes, cocina con gas o carbón, baño moderno, $16. 15 entre 18 y 20, Vedado. Llaves en los bajos. A-2

VEDADO B, No. 2, ALQUILO ESPACIOSAS bajas, jardín, portal, sala saleta, 7 cuartos, comedor al fondo. Otra igual por 3a. Alto, 4 cuartos, $25.00. Informan allí.

21 ENTRE F Y G

Bajos nuevos, decorados, 3 habitaciones, cuarto criados, baños espléndidos, muy fresca. Precio módico. Informes: Telf. A-1051 y bodega esquina. A-2

a3 CERRO Y PALATINO

ARZOBISPO 1-B., CASI ESQUINA A San Salvador, preciosísima casita moderna, de 2 años de fabricada, con sala, comedor, 2 amplísimas habitaciones, baño completo, con todas sus piezas lujosas, cocina, patio, etc. Propia para matrimonio de gusto. Precio, rebajadísimo. Informes: Goizueta. F-3937. A-3

ALQUILO EN CARMEN Y LUZ CABALLERO (Víbora) chalet espacioso con gran terreno para jardín, sala, comedor, cinco habitaciones, espléndidos baños, garage, gas, etc. Informan Manzana de Gómez 240. Telf. A-4893 A-3

a4 MARIANAO Y SUS REPARTOS

BUEN RETIRO. CALLE C No. 40, entre 3a y 5a, altos modernos, cuatro cuartos, sala, comedor, baño intercalado. Informes en los bajos.

ALTURAS DE ALMENDARES: SE alquila chalet, Avenida Tropical número 26, con sala, comedor, cuatro habitaciones y garage. La llave, al lado. Informan en la misma, de 1 a 6 A-4

MARIANAO: ALQUILO CASA, ACABADA de pintar, Avenida Quinta, entre 6 y 7, Buenavista, portal, sala, comedor, 2 cuartos, baño, lavadero. Buena comunicación, Galiano 75, Café «Encanto», Díaz. M-9276.

$25.00, CALLE B. NUMERO 8, ENTRE Avenida del Miramar Yacht Club y Calle 14, Marianao, compuesta de jardín, portal, sala, comedor, 3 cuartos, baño, cocina, cuarto y servicio de criados, garage para una máquina. Informes: Bufete de Arellano. Telf. M-3060. A-4

ALQUILO CHALET «VILLA ENRRIQUETA», calle Fuentes, entre C. y D, Almendares, jardín, portal, sala, saleta, 3 cuartos, baño intercalado, cuarto servicio criados. Llaves al lado. Informa Fonseca, Luz 1A, Víbora, teléfono I-3361. A-4

ALQUILO, AVENIDA 9, ENTRE 6 y 7, portal, sala, gabinete, 4 habitaciones, baño intercalado, comedor, cocina, garage, 2 habitaciones y servicios al fondo, gallineros, 2,000 varas terreno cercado, $25.00. Llaves, 7 entre 8 y 9. A-4

ALQUILO CASA CON SALA, COMEDOR, 3 habitaciones, portal, jardín, Reina entre Ave. Columbia y Medrano, Reparto Buen Detiro, Mariano, Llaves al lado. Informes Inquisidor 10, teléfono A-3198. A-4

SAN JOSE 6, MARIANAO, BARATISIMA, se alquila espléndida casa de nueve habitaciones, baño intercalado, gran patio y portal. Informes en la misma. A-4

a5 J. DEL MONTE Y VIBORA

CASA MODERNA, P. ALFONSO 5, Víbora, muy saludable, portal, sala comedor, 3 habitaciones, baño intercalado, precio situación, llave en el No. 8, Dominguez, U-6542. A-5

SE ALQUILA LA CASA O-FARRILL número 5, en el Paradero de la Víbora. Tiene portal, sala, saleta, comedor, cuatro cuartos, baño, patio, traspatio jardín, etc. Llave e informes, al lado, No. 3. A-5

ALQUILO CASA, VIBORA, JARDIN, portal, sala, 2 cuartos, comedor, cocina, baño, calentador, patio, lavadero y mucha agua, Lacret 34-C., entre Juan Bruno Zayas y Cortina. Informan: Trocadero 24. M-6111. A-5

VIBORA: SE ALQUILA CASA FRESCA y cómoda, portal, sala, dos cuartos grandes y uno chico, baño, cocina, cerca del Paradero de los Tranvías y las guaguas. Baratísima. Genaro Sánchez esquina Tercera. A todas horas. A-5

FRENTE PARQUE EMILIA CORDOVA, espaciosos altos, jardín, portal, 5 dormitorios, baños, recibidor, comedor, ancho hall, terraza, garage, cuarto de chofer, traspatio, San Miguel entre Gelabert y C. Manuel, $40.00.

SE ALQUILA ESPLENDIDA CASA Avenida Acosta esquina Primera, altos. Sala, Comedor, cuatro habitaciones, Llaves Ave. Diez de Octubre 632, bodega. Informes Inquisidor 10. teléfono A-3198. A-5

ALQUILO CHALETS, SANTA IRENE 51, dos cuadras Calzada, portal, sala, cuatro cuartos, servicios, patio, traspatio. Precio $20.00. Informan: M-7957. Llaves 43. A-5

a6 STOS SUAREZ Y MENDOZA

SANTOS SUAREZ. SE ALQUILAN los altos esquina Enamorados y Serrano. 4 habitaciones, bajo intercalado, servicio completo, despensa, cocina y uso azotea. La casa más ventilada. Informes Manuel Pazos, Hotel Lafayette, M-7069. La llave en los bajos. A-6

$25.00, SANTOS SUAREZ 88, ENTRE Serrano y Durege. portal, sala, comedor, 3 cuartos, baño, cocina, cuarto y servicio criados, garage para una máquina. Informes: Bufete de Arellano. M-3060. A-6

a7 LUYANO

ALQUILO CONCHA Y GUASABACOA bajos y altos, con sala, 3 habitaciones, baño y cocina, desde 12 pesos. Informan: Manzana de Gómez 240. Telf. A-4893. A-7

GUASABACOA 50, BAJOS, y 52, altos, 3 y 4 habitaciones, baño intercalado. Informes: Galiano 82. Reina 131, altos, habitaciones. Salud 160-F, apartamentos y habitaciones, y San Miguel 133, habitaciones. Informes: mismos.

ALQUILERES

a7 LUYANO

SE ALQUILA, SANTA ANA 25, ENTRE Villanueva y Luco, una nave, 4 habitaciones, gran patio, buena entrada, dos cuadras de la Calzada Luyanó, $25.00. La llave, al lado

LUYANO. ALQUILO CASA ACABADA de pintar, Luco letra S, entre Municipio y Rodríguez, sala, comedor, 2 baños, lavadero, buena comunicación. Galiano 75, café «Encanto». Díaz. M-9276. A-7

Guanabacoa y Cojímar

GUANABACOA: $20.00. FIADOR, SALA, comedor, columnas, 4 cuartos, baño completo, cocina, servicio criados, Concepción 74. Llave 74. Informes: Agustina y Lagueruela. 8 p. m., Víbora. A-12

b1 NAVES Y LOCALES

CASA PARA INDUSTRIA

o comercio San Miguel 108 altos y bajos. Llave en la misma, más informes Ferretería Belascoaín y San Rafael. Telf. U-5215. B-1

GALIANO Y TROCADERO. LOCAL para bar o establecimiento, con vidrieras, mostrador y armatostes, bien acondicionado. Se alquila barato. Informes: Ramón G. Fernández, telf. U-1157. Infanta 47, esquina a Penalver. B-1

GALIANO Y TROCADERO, LOCAL para bar o establecimiento, con vidrieras, mostrador y armatostes, bien acondicionado. Se alquila barato. Informes: Ramón G. Fernández. Teléfono U-1157. Infanta 47, esquina a Peñalver. B-1

ALQUILO PLANTA BAJA, HABANA 109, casi esquina Teniente Rey, 350 metros, propia para almacén o depósito. Barata. Su dueño, de 3 a 5, en la misma B-1

¡BUSCA LOCAL PARA NEGOCIO?
LLAME AL
M.6747
CON TODA SEGURIDAD ENCUENTRA EL QUE VD. NECESITA
O VAYA A
MORRO Y GENIOS
EDIFICIO "GOMEZ"
ALLI LE INFORMARAN

GRAN LOCAL CON 1.000 METROS de superficie, propio para garage, depósito o industria, calle Oquendo, 3, entre San Lázaro y Animas, véalo. Informan: "El Iris". Empedrado núm. 34.

TODOS LOS REQUISITOS PARA SU NEGOCIO

En el centro de las operaciones mercantiles: la Lonja, el Correo, el Telégrafo, la Aduana, los Cables y el Radio, los Bancos y Empresas de Vapores, los principales almacenes de la Plaza, estación de autos y de tranvías; cuatro calles espaciosas, y la extensa plaza de San Francisco para «parquear» cómodamente sus autos y los de sus clientes: todo a la mano. ADMINISTRADOR, 3er. PISO Teléfonos: A-7772 y A-7456

GRANDES LOCALES A PEQUENOS PRECIOS
Edificio de LA LONJA

ALQUILO LOCAL PARA COMERCIO, Desagüe 69, esquina Franco y nave 557 metros, cementada, cielo raso. Baratísimo: Llaves, Desagüe 55, casi esquina Oquendo. B-1

ALQUILO ESQUINA, $3.00, CALLE Salud 135, una cuadra Belascoaín, puertas hierro, cielo raso, lavamanos. Hay Barbería. Entrego desocupada. Marrero, San José 178. U-6056 U-3188

LOCAL PARA ESTABLECIMIENTO: Se alquila la esquina de Pérez y Juana Alonso, a una cuadra de Concha, Luyanó, con sus armatostes y pesas, con su casita al lado, en $16.00. Informan en Neptuno 65, Tienda «Bohemia». B-1

BRUZON Y POZOS DULCES, SE ALQUILA en 30 pesos una gran nave, propia para iinidustria o comercio. Llave bodega Bruzón y PJozos Dulces Informan: Banco Asturiano. Teléfono A-7674. B-1

ALQUILO EN LUZ Y OFICIOS, LOCAL de esquina propio para establecimiento, con varias divisiones y servicio. Informan: Manzana de Gómez 240. Telf. A-4893. B-1

SE ALQUILA LA NAVE ZAPATA 26, a una cuadra de Infanta, con salidaa dos calles, propia para cualquier industria o negocio. Puede verse de 8 y media a 11 y media y de 1 y media a 5 media. Informan Reina 104. Dr. Arcos. B-1

$35.00 BELASCOAIN 118, ENTRE Llinás y Clavel, local apropiado para estorage de máquinas, almacén o establecimiento. Informes: Bufete de Arellano. Telf. M-3060. B-1

$30.00, BELASCOAIN 118, ENTRE Llinás y Clavel, local propio para estorage de máquinas, almacén o establecimiento. Informes: Bufete de Arellano. Telf. M-3060. B-1

ALQUILO, EN HABANA Y MURALLA la casa de tres plantas, apropósito para almacén o depósito con algunas habitaciones para vivienda. Precio de situación. Informan: Manzana de Gómez 240. Telf. A-4893. B-1

EN OBISPO No 22 FRENTE A SECRETARIA de Hacienda, amplio local para establecimiento con vidrieras al frente. Precio reducido. Informes: Manzana de Gómez 240. Telf. A-4893. B-1

CUBA ESQUINA A MURALLA, ESPLENDIDO local para almacén o establecimiento, con más de 1000 metros superficiales, junto con el primer piso de la casa, con 3 espaciosas habitaciones, piso mármol y servicios. Precio arreglado situación. Informan: Manzana de Gómez 340. A-4893. B-1

b2 APARTAMENTOS

¿QUIERE USTED VIVIR ECONOMICO? Apartamentos modernos, con y sin muebles. Comida servida a los apartamentos, a precio de situación, «Lens-Court», 6 esquina 11. Vedado. B-2

SE ALQUILAN 2 MAGNIFICOS APARTAMENTOS juntos o separados a persona sola o matrimonio sin niños, con o sin muebles, con o sin comida. Milagros esquina a Párraga, altos. tienen balcón independiente. B-2

APARTAMENTOS MODERNOS, PINTADOS recientemente, decorados, sala, dos cuartos, comedor, lujoso baño intercalado completo, cocina de gas y servicio de criados. Alquiler reducido, edificio «Padrón», Neptuno 251, entre Aramburo y Hospital. Telfs. U-5158 y U-5402. B-2

ALQUILERES

DEPARTAMENTOS

21, ENTRE C. Y D., PRECIOS... mo departamento, en el edificio ... vel», compuesto de sala, comedor, hermosas y amplias habitaciones, pantry, baño completo y cocina. ... dos, luz eléctrica y agua fría y ca... liente, día y noche. Precio inigualado. Informes: Goizueta. F-3937.

b4 HABITACIONES

BARATAS Y FRESCAS HABITACIONES

Maloja 1, esquina a Monte, ... con vista a la calle en $6.00 y ... Llaves en la misma. Informes: ... ficio «Bacardí», Apartamento ... Torres. Telf. A-7830.

AMISTAD 89, ENTRE BARCELONA y Dragones, lujosa residencia familia, habitaciones con toda as... cia, a precios de situación. Telf. ... Frente al Hotel «La Reguladora».

SE ALQUILAN HABITACIONES CON balcón a la calle y agua corriente $6.00, interiores, frente Ca... Prado 113. También con muebles.

GALIANO 103. Habitaciones espléndidas, desde 23 pesos, para ... dos, 35 pesos, con excelente comida, lavabos y agua caliente en abundancia. Hermosa terraza. Sólo moral absoluta. M-7380.

EN LO MAS ALTO DE LA LOMA ... Chaple. Se alquilan una o dos habitaciones, con todo confort. Se exigen referencias. Informan en la Librería «The Diamond News Corn», (bajos del Centro Asturiano). B-4

b5 CASAS DE HUESPEDES

GRAN CASA PARA FAMILIAS ... buen gusto, Compostela número ... media cuadra de Sarrá. Se abre ... por primera vez, con precios increíbles, todas comodidades. Apartamentos ... la, cuarto, cocina, baño privado, ... bitaciones, balcón, ventanas, lava... Baños intercalados. Véala y se con... vencerá. M-4184.

b6 HOTELES

Hotel SAN LUIS
BELASCOAIN 5

Si desea pasar un verano delicioso y económico, visite este hotel y separe un apartamento. Los hay de todos precios y gusto. Cocina española y criolla.
GARAGE PROPIO.

IDEAL ROOM
PRADO 93.B, FRENTE AL CAPITOLIO. (POR PASAJE)

Visite esta casa por dentro, la mejor sin duda. Visítela por curiosidad. ¿Busca usted habitación grande, baño, agua caliente y fría, con muebles, ... ellos y comida, Sin duda la mejor. Buenos salones de recibo, balcón a Prado. Precios para matrimonios: comida y desayuno, desde 25 a 40 pesos. Apartamentos de dos grandes habitaciones, balcón a Prado, baño, comida y desayuno, para matrimonio. 55 pesos. Exíjense referencias de moralidad y pagos. B-6

Nuevo Hotel Luz
AMARGURA Y COMPOSTELA

Vivir lo mejor posible como en su propia casa, dentro del menor costo, donde las comidas son sanas, bien preparadas, con rica sazón, por el dueño de la casa montada sin lujo, dentro de la comodidad y del orden moral más perfecto, para de vivir con todo confort y en un ambiente simpático, agradable, complementado esto por un servicio excelente y respetuoso.

MATRIMONIOS: $45, $50, $60. UNA PERSONA: $30, $35.

Para viajeros del interior, por días, una persona: $1, $2 y $2.50.

HOTEL "RENO"

Antes «Providencia», Aguila 112. Telf. M-6504. El más céntrico (2 cuadras Capitolio), habitaciones y apartamentos ventilados, agua fría y caliente, closet y servicios privados. Excelente comida. Precios módicos. Su dueño Sr. **Evaristo Cavada,** se hace cargo de gestionar diligencias a los clientes del interior lo mismo comerciales, que oficiales. B-6

b7 CASAS DE COMIDAS

SERVIMOS COMIDA A DOMICILIO una persona, 40 centavos; dos personas, 60 centavos. Comida bien servida. Pruebe y será nuestro cliente. Reina y Angeles, (Bar «El Polo»). Hablen con el cocinero. B-7

PERDIDAS

DE UN AUTO BUICK, EN PRADO cerca de Neptuno, se perdió una ma... letica con un traje de baño, bata y un libro en inglés. Sin pedir explicaciones se gratificará al que devuelva estos artículos, el libro especialmente. Obispo 12, bajos.

SE SOLICITAN

sa SOLICITUDES DE ALQUILERES

SE DESEA ALQUILAR CASA EN EL Vedado, entre las calles de Paseo y L. y 25 a 13, con 5 dormitorios y más comodidades, garage, patio de $40... rra. Alquiler no mayor de $40. Obispo 94. Telf. M-2559. S-4

Agencias de colocaciones

TENEMOS BUEN PERSONAL PARA oficina y doméstico. Colocado chofer, $25.00, con el Charge D'Affaires de Francia. A-3070. Agencia Beers. O-Reilly 9 y medio. S-6

c1 CRIADAS Y CRIADOS

SOLICITO MUCHACHA BLANCA no mayor doce años, que sepa los quehaceres de una casa. Informan Empedrado 60 departamento 17. Unicamente de nueve a once mañana.

SE SOLICITA MUCHACHA PARA limpiar y lavar, que duerma en la colocación. O-Reilly 79, altos, entre Villegas y Bernaza. S-1

SE SOLICITA CRIADA DE MANO peninsular, que sea limpia y trabajadora, para corta familia. Sueldo 15 pesos. F. número 6, entre Tercera y Qpuinta, Vedado.

SE SOLICITAN CRIADAS Y COCINERAS españolas, que sean limpias y sepan bien su obligación. Trocadero 73, bajos. S-1

2 COCINERAS Y COCINEROS

SE SOLICITA UNA COCINERA que sepa cumplir con su obligación en San Mariano 16, entre Buenaventura y San Lázaro; hora para tratar de 2 a 5 de la tarde. Si no sabe su obligación es inútil presentarse. S-2

SE SOLICITA UNA ESPAÑOLA JOVEN, para cocinar y ayudar a la limpieza, dormir en la colocación, corta familia. Sueldo $8.00 y ropa limpia. D-Strampes y Milagros, al lado Bodega, Santos Suárez. S-2

M.E.C.D. 2016

SE SOLICITAN

COCINERAS Y COCINEROS

...CITA UNA ESPAÑOLA, PA-... cocinar y lavar alguna ropa; tie-... tener referencias. Sueldo, 12 ... Se pagan viajes, San Maria-... entre Antonio Saco y Luz Ca-... Víbora, al lado del Colegio ... S-2

MANEJADORAS

...ITO MANEJADORA DE CO-... del país sin familia, 30 años ... experta en manejar niños, bue-... referencias, para una niña de 4 ... Se paga puntualmente. Direc-... calle G esquina 19, bajos. Ve-... S-3

...DESEA UNA MANEJADORA, ... por horas, Prado 102, Apar-... 21. S-3

...ENTES Y VENDEDORES

...CITAMOS AGENTES DE AM-... sexos. Venga a nuestra oficina ... y convénzase que nuestros agen-... están ganando dinero ver-... Pueden ganar desde 1 ... hora, hasta $5.00 a $10.00 dia-... un artículo que se vende solo ... la sensación en la Exhibición ... Es un artículo fino, ho-... y suave. No hace falta expe-... y es un trabajo para parte o ... tiempo. Solicitamos agentes ... todas partes de Cuba e Isla de ... Escriba o visite Manzana de ... 259. S-11

...CITASE AGENTE VIAJERO, A ..., que conozca bien el co-... provincia Habana, Matanzas, ... del Río, para antiguo Diario ... También Agentes para es-... Manrique 94. S-11

SOLICITUDES VARIAS

...SITO SEÑORA, PARA CUIDAR ... y niñita, casa de señor viudo; ... para atender dos habitaciones y ... Sueldo $15.00 y un chofer, ... referencias, $25.00, Compostela ... 58. S-14

ASMA

...para creer. Por violento que ... un ataque de asma, desaparece ... minutos, con la primera do-... del nuevo producto **LACTUSAN**. ... tiene narcóticos calmantes, io-... ni ninguna otra droga alterante. ... este anuncio y pase a reco-... muestra gratis. Debe venir el ... personalmente, Infanta 59, en-... Carlos III y Estrella, Habana. Telf. ... Farmacia. También la envia-... por Correo, al recibo de diez ... centavos en sellos. S-14

SE OFRECEN

CRIADAS Y CRIADOS

...DESEA COLOCAR ESPAÑOLA ... de toda confianza, sabe servir a ... y coser, también cocina y lim-... tiene referencias. Calle G y 25, ... (Vedado). O-1

...ITALIANO DESEA COLOCARSE ... cualquierr casa, persona de mu-... práctica, eexperiencia en todo. ... Flores, G y 23, Vedado, za-... O-1

...DESEA COLOCAR UNA JOVEN ... ñola para criada de manos o ... adora, tiene referencias. Telé-... M-7653, San Miguel 34, Tinto-... O-1

...COLOCARSE PARA CRIADA ... manejadora una peninsular. Du-... y Correa, bodega, Santos Suá-... O-1

...DESEA COLOCAR UN MATRI-... español, sin familia, tienen ... cias, teléfono F-1300(si no ... informan en la bodeda La ... 17 y B, Vedado. O-1

...CHACHA SERIA Y TRABAJADO-... se coloca para criada de maso ... todo, siendo matrimonio so-... referencias. Telf. M-5354. ... 53-F, por San Pablo, altos. O-1

...DESEA COLOCAR UNA ESPA-... de criada de mano o para todo, ... poca familia: sabe cumplir con ... obligación, Compostela 32. Telf. ... O-1

...DESEA COLOCAR UNA JOVEN ... ñola, para criada de mano o de ... sabe lavar y planchar, es ... jadora y tiene referencias y va ... campo, Gervasio 130-B. U-8239. O-1

...COLOCARSE UNA MUCHA-... española para criada de mano, ... buenas referencias. Informan ... No. 192, entre H e I, (Ve-... O-1

...ÑOLA, DESEA COLOCARSE ... buena criada o manejadora, ... cocinar, tiene referencias; un ... para criado o camarero. Aguila ... Telf. A-3090, Alonso. O-1

...MUCHACHA ESPAÑOLA, DE-... colocarse para criada o maneja-... en casa de moralidad; sabe su ... ción. Informan: O-Reilly 5. O-1

...DESEA COLOCAR UNA JOVEN ... país, de criada o lavandera. Es ... F-6567. O-1

...DESEA COLOCAR UNA MUCHA-... española, para criada de mano; ... referencias y ha trabajado en ... casas. Informes: Telf. M-4661 O-1

...COLOCARSE UNA SEÑORA ... limpiar por horas, no le im-... lavar alguna ropa. Informan A-... B-1

...OFRECEN BUENAS CRIADAS Y ... formales y limpias. Lla-... Telf. M-9482 y será atendida con ... O-1

...TA 62, ENTRE 25 Y 27, MO-... terraza, gabinete, sala, reci-... cuartos, baño intercalado, co-... fondo, cocina, cuarto y servicio ... Informan en la misma, a to-... horas. O-1

COCINERAS Y COCINEROS

...BLANCA, BUENA COCINE-... repostera, se ofrece con reco-... ción, cobra el viaje. Sueldo $12, ... otros quehaceres. Plaza Co-... habitación 16, entrada por ... mercado. O-2

...NERO-REPOSTERO, ESPAÑO-... francesa, criolla y americana, ... clase de postres americanos, agra ... sazón, hombre solo, conozco in-... mi trabajo. M-1517. Aguila ... La Luisa. O-2

...CRIBASE Y ANUNCIESE EN ...DIARIO DE LA MARINA»

SE OFRECEN

2 COCINERAS Y COCINEROS

SUPERIOR COCINERA DE COLOR, repostera ofrece sus servicios a familia cubana o extranjera, cocina a la francesa, criolla, española y americana, Buenas referencias, aseo y gusto, Vedado, F-6188. O-2

SE DESEA COLOCAR UN EXPERTO cocinero asiático, cocina a la criolla y española, con buenas referencias. Preguntar Damas 27 o teléfono M-9764. O-2

SE OFRECE COCINERA ESPAÑOLA con referencias de pastelería, igual cocina a la americana que a la criolla. Informa Oficios 2, pregunte en la bodega de los bajos. Aurora Rodríguez. O-2

JOVEN ESPAÑOLA, DESEA COLO-carse en casa seria, para cocinar; sabe su obligación, tiene referencias y duerme en la colocación. Santa Clara núm. 16. O-2

SE DESEA COLOCAR UNA BUENA cocinera española, hace plaza, ayuda a los quehaceres de la casa; en la misma, una muchacha para criada de mano o manejadora. Telf. F-3924. 21 y 12, número 496. O-2

SE DESEA COLOCAR UNA JOVEN española, para cocinar y limpiar; sabe cumplir con su obligación y tiene referencias. Informan en San Miguel 5, (altos). O-2

COCINERA AMERICANA COCINA A la criolla y americana, es buena repostera, puede hacer limpieza, buenas referencias. Informan Línea 150 tre 16 y 18, Vedado, cocinera americana. O-2

COCINERO JOVEN, CHINO, SE ofrece a casa particular, conoce bien su obligación y tiene buenas referencias. Informes: Hospital número 27, esquina a Vapor. Puesto de frutas. Teléfono U-7902, Víctor. O-2

SE DESEA COLOCAR UNA ESPA-ñola, de mediana edad, cocina a la cioalla y española; tiene referencias. Telf. M-4603, después de las siete. Domicilio: Sol 74, altos. O-2

SE DESEA COLOCAR UNA SEÑO-ra española, para cocinar, puede ayudar alguna cosa; sabe su obligación. Informan: Gervasio 130, entre Zanja y San José. O-2

SE DESEA COLOCAR UNA SEÑO-ra, de mediana edad, española, de cocinera; cocina a la criolla y a la española y tiene referencias. Telf. F-3431. Calle 15 y 26, Vedado. O-2

SE DESEA COLOCAR UNA JOVEN española, para cocinar y limpiar, sabe cocinar bien y lo mismo para cocinar sólo; tiene buenas referencias de las casas donde ha trabajado. Informan: Calle 16 número 8, Vedado. F-5588. O-2

COCINERO JOVEN ESPAÑOL DESEA prestar servicio en casa particular es buen cocinero y repostero con referencias de buenas familias. I y 9, Vedado La Fama. O-2

SE OFRECE MAESTRO COCINERO y repostero, chino, sabe cocinar criolla y española; muy práctico y con recomendaciones de casas particulares. Informan: Telf. F-6248, Francisco Lee

o14 OFERTAS VARIAS

SE DESEA COLOCAR EN CASA DE familia que viaja, una señorita, Central europea, recién llegada de Sud América, habla bien español, poco inglés, practica toda clase trabajos finos, también atender niños, por carta o personalmente Egido 71, (Julia B.) O-14

SEÑORA FRANCESA, DESEA COLOcarse, para cuidar y enseñar francés a niños, interna o semi-interna. También acepta clases particulares. Tiene buenas referencias. Escribir: F. L., Departamento de Anuncios Clasificados, DIARIO DE LA MARINA. O-14

SE DESEA COLOCAR MAESTRO EN fabricación de jabones, blancos, amarillos y líquidos, por precio módico. Informes: Miguel Acosta, Falgueras número 38, Cerro, Habana. O-14

COMPRAS

1 CASAS

COMPRO RAPIDAMENTE CASA DE uno a dos mil pesos, en Cerro o Santos Suárez, al contado. Informes: Nueva del Pilar 2, bajos, esquina Belascoaín, Eladio. C-1

COMPRO CASAS

Que estén bien situadas a precios de situación. Doy también dinero en hipoteca a tipo moderado. Rodríguez, Consulado 62. C-1

COMPRO CASAS

Que estén bien situadas a precios de situación. Doy también dinero en hipoteca a tipo moderado. Rodríguez, Consulado 62. C-1

COMPRO UNA CASA

De $1,000.00 a $1,500.00, en Santos Suárez o Cerro, próxima a Calzada o tranvías. Puede verme, hoy mismo. No importa sea fiesta, de 1 a 4, Café, Belascoaín y San Joeé, Alvarez. C-1

ESTABLECIMIENTOS

DESEO COMPRAR O ARRENDAR un hotel pequeño o casa de huéspedes. Guerrero. M-2071, de 9 a. m. a 4 p. m. G-4

APROVECHE LA OPORTUNIDAD ALMACEN VIVERES FINOS

Que vale $30,000.00, se da en $15,000.00 por tener que embarcarme. Es lo mejor de la Habana, en este giro. Mucha mercancía, buenos camiones de Reparto. Venta mensual, $12,000.00. A prueba. Si no es lo que se dice, se regala. Inform. su dueño, San José y Belascoaín, Café, de 1 a 4, Sr. Alvarez. V-4

6 AUTOMOVILES Y ACCESORIOS

COMPRO AUTOMOVILES USADOS

En buen estado para la reventa. o propios para desarmar.
ACCESORIOS Y REPUESTOS NUEVOS, DE IMPORTACION Y TMBIEN DE USO. TODOS A PRECIOS BARATISIMOS
J. S. García, Galiano 45, entre Virtudes y Concordia. M-2676. Habana.

COMPRO CHEVROLET CERRADO del 33 o del 34 al contado, B y 14, Almendares. FO-1626. C-6

COMPRAS

MUEBLES Y PRENDAS

SE COMPRA ORO
PLATA Y PLATINO pagamos mejor precio. N. A Holm. San Miguel 91, entre Lealtad y Campanario.

A-6620 COMPRO MUBLES

En todas cantidades, juegos y piezas sueltas. Radios, máquinas Singer, muebles de oficinas, baúles, maletas; pago más que nadie. «La Moderna», Salud No. 3, A-6620. C-9

BUROS, MAQUINAS

Compro, empeño y vendo: Escribir, sumar, calcular, coser, mimeógrafos, adresógrafos, multígrafos, archivos, cajas caudales, libreros, mesas y joyas en general. No reparo precio. Véalos, Villegas 6. A-8054, Losada. C-9

M-3179: COMPRO JUEGOS CUARTO, sala, comedor, máquinas coser, radios, lámparas y piezas sueltas.

DINERO SOBRE JOYAS

Muebles, máquinas escribir y coser, ropas, compro oro, plata, platino. «La Nacional», Villegas 93, entre Teniente Rey y Amargura. A-9915. C-9

A-4775 COMPRO

No venda sus objetos de arte, plata y muebles finos, sin avisar antes al teléfono A-4775. Pagamos mejor que nadie. «Los Tres Hermanos», Consulado 94 y 96. C-9

U-2530: COMPRO

Objetos Arte. Liquido casas completas, plata, oro, riguras bronce, lámparas, pianos, radios, alfombras, libros y todo objeto valor. Pago más y en el acto. San Rafael y Oquendo.

A-7795 COMPRO MUEBLES
PAGO MAS QUE NADIE, VAmos enseguida a su domicilio. Monte 85. Los alquilamos y vendemos muy baratos. A-7795 C-9

A-9540 COMPRO MUEBLES

COMPRO MAQUINAS coser, ovillo, escribir, todas marcas; juegos cuartos, comedor, sala, radios, etc. «El Modelo», Monte 402, casi esquina Tejas. A-9540. C-9

10 UTILES DE OFICINAS

MUEBLES DE OFICINA, VENDO.

Compro máquinas escribir, sumar, calcular, mimeógrafos, archivos, cajas seguridad, burós, libreros, rejas, sillas. Tarjeteros Kardex, satélites. Progreso 3, entre Aguacate y Villegas. M-8638.

COMPRO Y VENDO MUEBLES

Para oficinas, cajas caudales, archivos, mesas, sillas giratorias, adresógrafos, mimeógrafos, máquinas escribir, sumar, calcular, tarjeteros «Kardex» **Baules y Maletas «La Nacional»** Villegas 93, entre Teniente Rey y Amargura. A-9915. C-10

INSTRUMENTOS DE MUSICA

COMPRO ORTOFONICAS VICTOR, de todos los modelos, también compro radios y radiolas siendo eléctricos aunque estén rotos, Llame al U-5708, Gervasio 118, primer piso. V-11

RADIOS

DESEO COMPRAR UN APARATO DE radio, que tenga buenas voces. Lo pago bien. Véame, señor García. Lagunas 19, entre San Nicolás y Manrique. C-12

CAMBIOS

6 AUTOMOVILES Y ACCESORIOS

COMPRAMOS AUTOMOVILES

Antes de vender su automóvil, visítenos o escríbanos. Se lo pagamos mejor que nadie y en cualquier condición que se encuentre. Latour, Zanja y Lucena. C-6

VENTAS

1 CASAS

VEDADO. ESQUINA BRISA MAG-nífica situación dos plantas independientes, $23.000; otra Línea próxima G, 2 plantas independiente, $25,000. Gerardo Mauriz, M-7586 frente Banco Canadá.

VEDADO. COLOSAL RESIDENCIA una planta esquina fraile mucho terreno, grandes comodidades, un chalet esquina, $27,000. Gerardo Mauriz, M-7686, frente Banco Canadá.

PROXIMA LINEA CHALET, JAR-dín, portal, sala, gabinete, comedor, 4 habitaciones, baño, 2 terrazas, garage para 2 autos, 2 cuartos criados, lavandería, $9,500. Gerardo Mauriz, M-7586, frente Banco Canadá.

VEDADO. PROXIMA 23, 2 PLANTAS $6.000; otra jardín, portal, sala, comedor, 3 habitaciones, $2,500; otra, $6,500, otra, $10.500; otra $12.000. Gerardo Mauriz, M-7586, Aguiar 100, frente Banco Canadá.

ALTURAS ALMENDARES, ESPLEN-dido chalet, 7 habitaciones, 3 baños portales, placa monolítica, una ganga; otra espléndida una planta, $9,500.00 chalet 5 habitaciones, 2 baños. Gerardo Mauriz, M-7586, frente Banco Canadá.

LA SIERRA. FRENTE PARQUE, 6 habi taciones, 2 baños, $9,500, otra esquina ¡4.500 chalet, $4.000; otra, $3,500; otra $2,500 facilidades de pago. Gerardo Mauriz, M-7586. Aguiar No. 100, frente Banco Canadá.

CONCORDIA. 4 CASAS 2 PLANTAS, 7x30 cada una, $12,500, Infanta esquina Neptuno, esquina moderna, 4 plantas una ganga; San Rafael, dos plantas. Gerardo Mauriz, M-7586. Aguiar No. 100, frente Banco Canadá

3 MODERNAS NAVES, 2,800 ME-tros a $8.00 metro terreno y fabricación lo mejor Habana, zona industrial, véame. Le interesa. La gran oportunidad. Gerardo Mauriz, M-7586 Aguiar No. 100, frente Banco Canadá. V-1

VENTAS

CASAS

VEDADO, A LA ENTRADA. CALLE 17, a la sombra. Vendo magnífica y moderna casa, 2 plantas, techos monolíticos, 2 garages, facilidades pagos. Guillermo Delmonte. Habana 84. A-2474. V-1

VEDADO. LINEA, CERCA G. HER-mosa casa moderna, 2 plantas, techo monolíticos, garage, con muy poco contado puede adquirirla. Mucho porvenir. Guillermo Delmonte, Habana 84. A-2474 V-1

OCASION: HAGASE PROPIETARIO, con $600.00. Vendo casa en lo mejor de Santos Suárez, Santa Emilia entre Serrano y Durege. Fabricación de primera. No corredores, edificio «Metropolitana» 202, de 10 a 11 y de 5 a 6.

REGIA Y LUJOSA RESIDENCIA EN lo mejor de Alturas de Almendares. Se vende por la cuarta parte de su valor. Lluria, La Metropolitana 215. V-1

BUENA INVERSION, PARA VENTA: edificio compuesto de 4 casas, todas modernas, rentando hoy $800.00 mensuales. Precio: $,000.00. Costó $25,000.00. Quintana, Chacón 23. Telf. A-7733. V-1

SE VENDE ESPLENDIDA RESIDEN-cia, Calle Baños 192, entre 19 y 21, acera sombra, más de un solar, varios frutales. Informan: Teniente Rey 3, altos. Telf. A-9670. V-1

VENTAS GANGAS. CASI REGALA-das. Moderna esquina con comercio, una planta, renta $20 precio $1,600 casa dos plantas, Almendares con 4 cuartos, garage, jardín y mucho terreno, $5,500. Otra una planta, garage, $1800 En Someruelos y Gloria, $2.000 Párraga y Milagros, $3.500. Calle Santiago a una cuadra de Belascoaín, con $800 contado. Rodríguez, Consulado 62. V-1

VENTA A PLAZOS. CASA CALLE Santiago, vendo a plazos, sala, comedor, 2 cuartos, cocina, servicios, $700 contado, resto a plazos cómodos. Llave e informes: Consulado 62, Rodríguez V-1

EN EL PUNTO MAS CENTRICO DE la Habana se vende una linda propiedad. Dirigirse viuda de Ponce de León, Belascoaín 26, altos del Banco, Apartamento No. 1 . V-1

SE REGALA

Una casa en Marianao Informan en el cafe Maravillas, Cerro y Palatino, a todas horas. V-1

SOLARES

EN MIRAMAR. A PRECIO DE AC-tualidad, vendo en la 7a Avenida un solar de esquina; está muy cerca del tranvía. También lo permuto por casa que dé renta. Informa J. Delgado, Habana 83, altos. V-2

MIRAMAR. VENDO SOLAR DE BRI-sa a una cuadra del Reloj a $1.25 vara. Lluria, Le Metropolitana, 215. V-2

SE VENDE UN SOLAR DE ESQUINA

417 mts, en el corazón de la Habana, Manrique esquina a San José, propio para establecimiento. Informan: Sr. M. Barros, Zanja número 143.

3 FINCAS RUSTICAS

VENDO PRECIOSA FINCA FRENTE Carretera Central, kilómetro 55 Habana-Matanzas, 3 casas vivienda, una nave para almacén y casa de guano, para carretas, turbina 6 pulgadas, pozo inagotable. Informes: Cristina 50, por San Francisco, letra D. M .Font. V-3

SE VENDE BARATA, EN ARROYO Naranjo, casa-quinta, construcción moderna, cuatro habitaciones, dos baños. Tiene 4.000 metros terreno cercados, jardines, frutales, garage y cuartos de sirvientes. También otra casa pequeña, tres cuartos, de mamposteria. Mil metros terreno. Hay inmediatos 14.000 metros de terreno. V-3

AFIRMACION NACIONAL

Dice: Propiciar el desarrollo de queños propietarios rurales, para que sean el sostén de la República. Sea usted uno de ellos comprando una finquita. Lotes de terreno desde treinta centavos el metro. Informes: Ruben Díaz Irizar, teléfonos F-4047 y A-9543. Banco Noca Scotia 208. V-3

FINCAS PEQUEÑAS DE DOS, TRES y cuatro caballerías se venden, una con frente a carretera y las otras tienen camino que les da acceso a la misma. Su dueño, Animas 167, entre Marqués González y Oquendo, de 12 o 2. V-3

FINCA RUSTICA. 40 KILOMETROS por carretera espléndida casa moderna, 5,000 árboles frutales en producción, palmas, pozo, tanque, ets. 3 caballerías. Se vende barata Lluria, La M etropolitana 215. V-3

SE VENDE UNA FINQUITA DE

recreo situada en la carretera central kilómetro 15, Arroyo Arenas, 15 minutos de la Habana. Linda casita, campo de tennis, glorieta para jiras, garage para dos máquinas, residencia de criados, carreteras interiores, jardines, agua en abundancia con regadío, fuente luminosa, instalación eléctrica de primera. Informan señor Barres, Zanja número 143. V-3

4 ESTABLECIMIENTOS

BODEGA, VENDO, VEDADO, SOLA esquina, buena venta, poco alquiler. Necesidad familiar, delicado asunto, obliga a quemarla en $2,000.00. Marrero, Aguiar 25. Telfs. U-3188 y U-6056. V-4

NEGOCIO DE OPORTUNIDAD

En 900 pesos vendo mi bodega con $1,500 en mercancías sola espuina, Habana, bien montada, sin deudas. Necesito embarcarme. No corredores. Informes: Lealtad 228 esquina a Carmen, de 11 a 3. V-4

CON $500 CONTADO

Y $500.00 a pagar como usted quiera, le doy una Bodega, sola esquina, moderna, bien surtida y libre deudas. Informan: San José y Belascoaín, Café, de 1 a 5, Angel Alvarez. V-4

VENTAS

ESTABLECIMIENTOS

VENDO, COMPRO Y CAMBIO

Bodegas, Lecherías, Fondas y Vidrieras desde 100 pesos. Barras, cafés, y todas clase de establecimientos. Casas, fincas, solares; dinero para hipotecas y pagarés. Informes: Suárez Belascoaín y Figuras. Café V-4

6 AUTOMOVILES-ACCESORIOS

PARA MOTOCICLETAS PIEZAS O cualquier reparación la casa Presas cuenta con el más perfecto taller. Garantía y precios módicos. Presas, Amargura 51, telf. A-7769. V-6

CRYSLER CERRADO, 4 PUERTAS como nuevo, se vende. Juan Delgado entre Ave. de Acosta y O-Farrill. Preguntar por Sánchez. V-6

SE VENDE UN AUTOMOVIL CHICO con chapa y cuatro gomas casi nuevas. Ayesterán 6o 1, esquina a Infanta. V-6

SE VENDE UNA CUÑA CRYSLER, cerrada, con chapa y pintura nueva, en $140. San Ignacio 76. V-6

OPORTUNIDAD PARA HOY. CA-
mión «Ford» nuevo moderno, 1 y media tonelada; camión «Hurbur» 3 y media toneladas. Pakard cerrado 12 cilindros. Una cuña casi nueva. Informes: Aramburo 8 y 10 «La Central». V-6

AUTOMOVIL NASH, CHIQUITO, EN perfectas condiciones, vendo. Calle 27 número 2, esquina Marina. V-6

ESSEX CERRADO EN MUY BUEN uso. Gomas, maderas y techo nuevos. Precio 130 pesos. G. 68, Vedado, F-3093 V-6

REALIZACION DE GOMAS

Vendemos gran surtido de gomas nuevas y de poco uso, de todas las medidas y marcas. Facilidades en los pagos. Autos Latour, Zanja y Lucena. V-6

SEDAN PONTIAS DE DOS PUERTAS en buenas condiciones de gomas, pintura y mecánica. Se vende parato y con facilidades. Agencia Ford, Marianao, Reay Avenida de Columbia. V-6

CAMION CHEVROLET 1930 CON CA-rrocería reparto de leche, en buenas condiciones, se vende a precios de oportunidad. con facilidades de pago. Agencia Ford, de Marianao. V-6

CAMION CHEVROLET DE UNA Y media toneladas, carrocería de estacas, funcionando perfectamente, se vende en $150.00. Damos facilidades de pago Agencia Ford de MarianaoV-6

7 MAQUINARIAS

VENDO APARATOS PARA CAFE RA-pido Ideal 100 y 25 kilos, uno criolilo 50 libras, un ciroco 60 kilos, una clasificadora, un molino grande y despedradoras. También reparo toda clase de aparatos de café. Cueto 190. Luyanó, Juan López. V-7

SE VENDE TRAPICHE, CASI NUE-vo, de tres mazas acanaladas. Bueno verdad, San Nicolás número 105, entre Reina y Salud. V-7

MAQUINARIAS: GRANDES EXIS tencias de maquinarias reconstruídas, para infinidad de industrias. Compra y venta de maquinaria. Dirijase: Hotel de Ventas de Eduardo Bohigas, Calzada 10 de Octubre 96, Habana. V-7

8 DE ANIMALES

YEGUA CRIANDERA SE VENDE, se alquila o se sirven 3 litros de leche. Informan panadería La Central Puentes Grandes, Real 41. V-8

ANGLO-ARABE, ALAZAN, DE 7.1|2 cuartas, vendo una magnífica jaca. También se venden unas monturas muy baratas. Pedro, Milagros 81, entre Revolución y Saco. A-5100. V-8

SE VENDE A PRECIO DE SITUA-ción, mulos de todas clases, caballos de monta, Ponny, carros y arreos de todas clases, arañas, faetones. Marina esquina a Atarés, J del Monte, frente al taller de Gancedo. Teléfono X-2876. **Jarro y Cuervo.**

9 MUEBLES Y PRENDAS

POR EMBARCAR VENDO LOS MUEbles de mi casa acabados de comprar. Véalos jy se los llevará enseguida: Informan: Campanario 143, B. bajos entre Reina y Estrella. V-9

EL RAS ZANJA 52

Liquidación: Muebles, objetos Arte, liámparas, antigiiedades, alfombras, pianos, radios, neveras, chailones, cuadros óleo, govelinos, gabinetes, cocina, jarrones, espejos, butacones, apliques, candelabros, butacas cuero repujado. Cambianos. V-9

ORO, PLATA, PLATINO

Compramos en joyas, monedas inclusive rotas. Facilitamos dinero sobre joyas.

BAHAMONDE Y COMPAÑIA
(Desde 1833).
Brillantes en tamaños hasta catorce quilates. Joyería fina y fantasía, Obrapía 105. C-9

MUEBLES
"LA CASA CERNUDA"

Es la que más facilidades da de pago. Vea su GRAN EXHIBICION, en Obispo número 123, entre Bernaza y Villegas y se convencerá.

CERNUDA Y SOBRINO, S. en C. Obispo núm. 123

NOTA: A Precios Revolucionarios estamos liquidando todas nuestras existencias de QUINCALLERIA. V-9

SALUD 26: M-2680

Manrique y San Nicolás. Tenemos en venta, juego sala y un salón de juego, tapizados, de suma elegancia, por la cuarta parte de su valor. V-9

SALUD 26: M-2680

Entre San Nicolás y Manrique. Tenemos dos refrigeradores marca «Frigidaire», de 9 pies cúbicos, que vendemos en la tercera parte de su valor. Son nuevos completamente. V-9

VENTAS

9 MUEBLES Y PRENDAS

URGE VENTA POR EMBARCAR. Regio juego cuarto caoba laqueado. Costó $1.200. Se dá muy barato. Juego comedor caoba estilo inglés, costó $800.00, muy barato. Calzada de Columbia esquina a Godínez. V-9

Gran Liquidación

Objetos de Arte, figuras bronce, marmol, porcelana y marfil; lámparas, cuadros, objetos plata, hermosa cómoda, baúles e infinidad de artículos para regalos. «La Predilecta», San Rafael 141, esquina a Oquendo. V-9

SE VENDEN 3 MESAS DE BILLAR, informan en Revillagigedo No. 103. V-9

EN MUEBLES

Somos únicos por el surtido más extenso y novísimo, su sólido construcción y enorme facilidades en los pagos.

CAO Y VARELA
Neptuno números 183 y 187 V-9

OBJETOS DE ARTE, GRAN LI-
quidación: Porcelanas, bronces, marfil, plata, lámparas, radios, neveras, relojes de pie, juegos: cuarto comedor, sala, recibidor, mesas de mármol, juegos de cubiertos y otros objetos. «Los Tres Hermanos», Consulado 94, A-4775. V-9

Muebles en GANGA

LIQUIDAMOS MAS DE CINCUENTA juegos de cuarto, comedor, sala e infinidad de piezas sueltas a precios baratísimos. Facilidades de pago. Compramos y cambiamos muebles. Neptuno esquina Soledad. U-1360. V-2

¡YA! ¡YA SE PUEDEN COGER MAN-gos bajitos en la «Casa Ros y Novoa» en ventas a plazos. Cambios, sillería de Viena «Thonet» y su ya famosa clínica de Galiano 94, sin temor a los gases lacrimógenos. Se lo garantizan P. Naveira S. en C. V-9

MUEBLES DE TODOS ESTILOS, ES-pecialmente «Arte Nuevo» y fabricación rápida, a elección del cliente, con grandes rebajas, al contado y ventajosas facilidades de pago. Tenemos comprador para sus muebles, en cambio por los nuestros y liquidamos a como quiera, las existencias. Inquilamos, incluso los de lujo, dándole opción a comprarlos, con la mitad de rebaja. La Casa Ruisánchez, Angeles 13, esquina Estrella, del 25 al 31. Telf. A-2024. V-9

FAMILIA VENDE URGENTE COME-dor arte moderno juego sala y recibidor. Zanja 85, altos casi esquina a Belascoaín, frente a Lucena. V-9

CASA ARECHAGA. SI USTED NECE-sita muebles, visite los talleres de «El Siglo», donde encontrará preciosidades, por poco dinero. Compre directamente y comprará lo mejor, Manrique 189, Ebanistería. V-9

MUEBLES EN GANGA

Juegos cuarto $25; sala, $15; comedor $20; escaparates $7, con lunas $12; camas, $5; mesas correderas, $4; aparadores, $5; 6 sillas y 2 sillones, 9 pesos; máquinas de coser e infinidad objetos. Se compran y cambian muebles. San Rafael 107. U-7926.
LA PRINCESA

10 UTILES DE OFICINAS

BOLSA DE MUEBLES DE OFICINA

Estupendas Gangas: Máquinas de Oficina, muebles de caoba y acero. Procedentes de Remates. Todo lo que necesite su Oficina. Compramos, Vendemos, Pignoramos. Véanos antes de decidirse. Estamos liquidando una fábrica de muebles. Aproveche.
Compostela 55, Cerca de Obispo. A-7744

INSTRUMENTOS DE MUSICA

Gran Liquidación

De enorme cantidad de pianos de famosas marcas. Absoluta garantía. Facilidades de pago. También flamantes rados y objetos de Arte. Visítenos. «La Predilecta», San Rafael y Oquendo. V-11

GRANDIOSO PIANO MARCA HA-milton, está nuevo, mueble lleno de elegancia lo suficiente para llenar su hogar de hermosura, color nogal, última creación, baratísimo. Dragones frente teatro Martí. V-11

AFINADORES

AFINADOR-COMPOSITOR: PIANOS y autopianos. Experto graduado en Michigan. Trabajos garantizados. Afinar, $2.00. Salgo campo. Avise: Profesor Vidal Cuvelier, San Pablo 30, Cerro. Telf. interrumpido. A-F.

12 RADIOS

VENDO RADIOS TODAS MARCAS (nuevos y usados); muebles todas clases; lámparas, neveras, refrigeradores. Grandes facilidades. Llevo catálogos domicilio. M-8707. Malecón 250, bajos, izquierda, entre Campanario y Perseverancia. V-12

GANGAS. RADIO R.C.A. LUJOSO gabinete $35.00 Otro R.C.A. elegante mueble $45.00, Radiola 80, lo mejor en radio $65.00. Gervasio 119, primer piso, cerca de San Rafael. U-5708. V-11

LIBROS E IMPRESOS

DICCIONARIO ENCICLOPEDICO HISpano Americano, 28 tomos. Véalo en Campanario 97-A., (altos). Verdadera ganga. Perfecto estado. V-13

VENDO PRECIOSA FINCA FRENTE carretera Central quilómetro 55, Habana-Matanzas, 3 casas vivienda, una nave para almacén y casa de guano para carretas, turbina 6 pulgadas, pozo inagotable. Informes Cristina 50, por San Francisco. Letra D, M. Font. V13

POR UNA BAGATELA, VENDO DIC-cionario Hispano Americano, Historia España, Vida Napoleón, Revolución Francesa. Libros texto, engeneral: Médicina y Derecho. Visítenos. «La Predilecta», San Rafael esquina Oquendo. V-13

VENTAS

14 CAJAS REGISTRADORAS

REGISTRADORAS 'NATIONAL», LI-quido un lote de varios modelos, pues las hay desde $30.00, color caoba. Hago cambios, reparación y ventas a plazos. Véalas, San Rafael 51. V-14

15 OBJETOS VARIOS

NEVERA. SE VENDE UN REFRI-gerador eléctrico marca Kelvinator, propio para numerosa familia, café, restaurant o carnicería, precio de situación. Informes Calzada 149, altos, entre 16 y 18, Vedado. V-15

SE VENDE MAQUINA CONTADORA National con 9 letras, Crédito, Recibido y Pagado, marca hasta $999.99 Ganga para el que la necesite. La Casa Leiva, Cristina 29. V-15

SE VENDE UN COCHE CESTO PARA ponny o caballo pequeño en magníficas condiciones y se da muy barato. En la misma un radio de pila. Informan «Villa Esperanza», Luz Caballero entre Patrocinio y Carmen. Loma del Mazo Víbora. V-15

OPORTUNIDAD, MARCOS PARA
retratos, diplomas, gobelinos. Realización cuadros marcos. Importación directa, calidad y precios sin competencia. Visítemos. Casa Martorell, Aguila 90, casi esquina San José, M-1555. Molduras refractarias al comején. V-15

REPARACIONES

9 MUEBLES Y PRENDAS

REPARAMOS SUS MUEBLES, POR poco dinero, dejándolos nuevos. Casa Pardo: U-5761. Los modernizamos, barnizamos a muñeca, esmaltamos «Duco», pinturas mimbres a vapor tapicería general, azogamos espejos. Trabajos garantizados. San Rafael 130.

INSTRUMENTOS DE MUSICA

AFINADOR, COMPOSITOR PIANOS, autopianos; experto graduado Estados Unidos, prontitud, garantía trabajos. Precios módicos. Afinar, $2. Salgo campo. Pase tarjeta profesor Vidal Cuvelier, San Pablo 30, Cerro.

12 RADIOS

NO IMPORTA DONDE USTED HA-ya comprado su radio. Nosotros se lo reparamos. Servicio de 2 de la tarde a 10 de la noche. Sres. Jiménez, M-7380, Galiano 103. R-12

DINERO HIPOTECA

d1 SE TOMA

HIPOTECA. TOMO $20,000 AL 8 POR ciento en primera hipoteca sobre casa de cinco plantas, 400 metros frente al Parque. Todo directo, Lluria, La Metropolitana, 215. D-1

d2 SE OFRECE

EN PRIMERA HIPOTECA COLOCO partidas de 1.000, 2,000, 5.00, 6,500 y 10.000 pesos, módico interés. Francisco Fernández, Monte 13. D-2

FACILITO HASTA $500, EN PRIME-ra hipoteca sobre casa en Habana o sus barrios. Polo, San Joaquín 22, altos, de 3 a 7 p. m. D-2

DINERO DOY EN HIPOTECA HA-bana, repartos y campo. Compro y vendo casas, solares y fincas. José González. Miembro Cámara Nacional de la Propiedad. O'Reilly 36. M-2602. D-2

PRESTAMOS
desde el 1 por 100
Dinero sobre Joyas
Vendemos joyas, baúles y maletas. Se compra ORO.
«LA PERLA»
Animas 84. esq. a Galiano D-2

DINERO

Doy grandes y pequeñas cantidades, en primera hipoteca, desde el 7 por ciento en adelante, para La Habana y sus Barrios. Compro y vendo casas y solares.
Compro y vendo Bonos y Acciones.
JULIO C GRANDA
Obrapía 33. Telfs. M-5921 y F-5759

DINERO AL 7 POR CIENTO. DOY la cantidad que usted necesite, Habana, Repartos. También sobre fincas rústicas. P. Quintana, Chacón 23. A-7733. D-2

FACILITO DINERO EN HIPOTECA también fincas rústicas, bóvedas, panteones. Compro créditos hipotecarios. Mucha reserva. J. Llanes, Sitios 42, esquina a San Nicolás. Telf. M-2632. D-2

DINERO

No pierda tiempo. Cuando necesita tomar dinero en hipotecas o pagarés, vea a Fernández Alvarez, San Ignacio No. 50 Telf. A-4432 de 2 a 5. Operaciones rápidas y absoluta reserva. D-2

d3 BONOS Y ACCIONES

BANCO ASTURIANO, COMPRO BO-nos y Acciones. Compro Acciones Compañía Cubana Electricidad, Compro y vendo Bonos y Acciones de todas Compañías cotizables y no cotizables en la Bolsa. **Manuel Piñol.** Obrapía número 17. D-3

N. GELATS Y COMPAÑIA

Las tenemos en nuestras bóvedas, construidas con todos los adelantos modernos y las alquilamos para guardar valores de los interesados. En esta oficina daremos todos los detalles que se deseen.
CAJAS RESERVADAS
106 Aguiar 108 esquina a Amargura

PARA LAS DAMAS

pd3 INTERES PARA LAS DAMAS

SOMBRERERA: NO BOTE SU SOMbrero sin verlo Celestina. Hago modelo reformado, 50 centavos, plancho engomo, 30 centavos. Vestidos desde $1.00. Corto, entallo, 50 centavos, San Rafael 41, farola puerta. PD-3

SUSCRIBASE Y ANUNCIESE EN EL «DIARIO DE LA MARINA»

PARA LAS DAMAS

pd3 INTERES PARA LAS DAMAS

DAMAS. POR $1.00 SE HACE EL vestido que quiera, por 50 centavos entallo, confecciones finas. Se dan clases corte y costura sistema Martí. Manrique 28. PA-2

MADAME KUZMA: EX-MODELISTA de las principales casas de París y Viena. Creadora en sombreros finos. Avisa a su distinguida clientela, que tiene a la venta sombreros nuevos, últimos modelos, desde $2.50 en adelante. También se arreglan sombreros, última moda, desde $1.00. Amistad y San Rafael, frente al Ten Cent. P.D-3

PARA TI, REVISTA SEMANAL AR-gentina, que contiene cuanto puede interesar a las damas Precios del ejemplar: 20 centavos. Si en su localidad no encuentra **«Para ti»** pídala a Oscar A. Madiedo, Línea 82, Vedado, Habana Necesitamos agentes en todos los pueblos de la Isla. No servimos ningún pedido que no venga acompañado de su importe. P-V-3

FUERA CANAS

Obtenga un hermoso color: Negro, castaño y rubio, usando tintura «La Favorita». Estuche, $1.00. Aplicación y Tintura, $3.00. Pídala en su Farmacia o en Virtudes 28, «Pilar».

CORTE SISTEMA ALEMANY

Academia. Encontrará facilísimo y perfecto: invento nuevo, precios y clases especiales, por ajuste terminará con título 2 meses y clases domicilio y Matide Alemany. San José 9, entre Aguila y Galiano. Sucursales, Octava y Tejar, Lawton. Profesora Máxima y Atocha 6, Cerro. Hortensia.

ENSEÑANZAS

e1 PROFESORAS Y PROFESORES

ACADEMIA DR. RABIÑA

$1.00 CADA ASIGNATURA, CLASES individuales: inglés, Francés, Alemán, Taquigrafía Pitman y «Gregg» Mecanografía, Ortografía, Teneduría de Libros, Correspondencia, Aritmética, CLASES POR CORRESPONDENCIA. Ingreso E. Ingenieros, Bachillerato, Curso Procurador, Pida prospectos. **Neptuno 78 y 80, altos, esq. Manrique, Telf. M-7849.** El

INGLES, TAQUIGRAFIA, (INGLESA y española) Teneduría, Cálculos Mercantiles, Aritmética, Algebra, Caligrafía, Mecanografía y Ortografía. Clases a domicilio por el profesor F. Heitzman, Monte 103, altos, teléfono M-9247. E-1

DAMA AMERICANA, RECOMENDA-da por los círculos diplomáticos de Washington, se ofrece para dar clases privadas o colectivas de inglés. Sra. Stowe, calle Prado 65. Telf. M-5665. E-1

PROFESOR DE BAILES

Enseño rápido y económico bailar Son, Vals, Tango, etc., etc. Doy clases a domicilio, Cárdenas número 3 ,segundo piso. Telf. M-7372. I. Servelló.

INGLES

Enseñado por Profesora americana. Sorprendente sresultados en pocas semanas. El discípulo leer;, escribirá y hablará el inglés en breve tiempo. Lecciones a domicilio también. Miss Kapan, Hotel Royal Palm. A-7277. E-1

PROFESORA FRANCESA GRADUA-da Universidad de París da clases de francés a domicilio y en su academia en Vedado, calle 4 No. 253, altos, entre 25 y 27. Telf. F-2658. E-1

e2 COLEGIOS

CABALLERO

Colegio-Academia, exclusivamente para cursar los seis grados elementales y preparatoria, para ingreso en la Segunda Enseñanza y Escuela Profesional de Comercio. Clases especiales de Inglés, Taquigrafía, Mecanografía, corte, Costura, incluídas a los alumnos en la cuota del Colegio. No se cobran extras. Curso de Verano, comienza en Junio 4.
SAN RAFAEL 139 ALTOS E-2

INTERES GENERAL

AVISO

CENTRO GALLEGO.—Presidencia. —Convocatoria. — Renunciado por la «Caja de Ahorros y Banco Gallego, S. A.», el cargo de Trustee, fideicomisaria, o representante de los tenedores de bonos de la emisión de UN MILLON DOSCIENTOS MIL PESOS ($1.200.000) moneda de los Estados Unidos, hecha por el Centro Gallego por escritura número 335 de 19 de Junio de 1925, otorgada ante el Notario de esta capital Dr. Marino López Blanco; disponiendo la cláusula sexta de dicha escritura que, en caso de que la «Caja de Ahorros y Banco Gallego, S. A.», por cualquier causa no quisiere o no pudiere seguir desempeñando el cargo de Trustee o representante de los tenedores de bonos, el Centro Gallego convocará a los bonistas por medio de la Gaceta Oficial de la República y en diario de esta capital, con treinta días de anticipación para una junta en la cual por mayoría se acordará quién ha de sustituir en el cargo de Trustee a la expresada «Caja de Ahorros y Banco Gallego S. A.», por medio de la presente, SE CONVOCA a todos los señores bonistas de la emisión a que se ha hecho referencia para la junta que habrá de tener efecto en el salón de actos del edificio social, situado en esta capital, Paseo de Martí esquina a José de San Martín, altos, el día 25 del entrante mes de Junio, a las cuatro de la tarde. Para publicar en un número del DIARIO DE LA MARINA se expide la presente en la Habana, a veinte y dos de Mayo de mil novecientos treinta y cuatro.—**Jesús Pérez Cabo**, Presidente. I-6

PROPIETARIOS. ADMINISTRO PROpiedades, cobro alquileres, procedo; pequeña comisión, alquilo casas que tengan más de quince habitaciones, buenas garantías. A-7115 Mir, Cuba No. 111 o dirigirse por carta-postal. I-G

POR GRATITUD Y PARA BIEN DE los enfermos del Estómago, Hígado, Vesícula biliar, Colitis, Ulcera, Intestinos, etc., enviaré nombre y detalles del notable patente moderno, que gracias a Dios me libró, en poco tiempo, de antiguos y dolorosos sufrimientos. Mande las señas a Joyería Marzo, Galiano 88, Habana. I-G.

FOLLETIN 57

OLVIDADO DEL MUNDO
(THE WORLD FORGOT)
por Ruby M. Ayres

Versión española de ...TH SCHEPPELMANN.
LA NOVELA ROSA
Editorial Juventud S. A.
Provenza 101.—BARCELONA
De venta en la Casa Wilson, Obispo 52 Teléfono A-2298.)

...venido? Supongo que piensa ... ninguna chica decente haría ... mente disparate, y supongo que ... razón y que lo correcto es fingir siempre. ¿Qué importa si está o no cansado? Quiero que sea feliz. Yo no puedo ser feliz si usted no lo es.

Ahora estaba sollozando, mirándole con ojos suplicantes.

—No he tenido nunca a nadie... de veras que no. Si me dejase a su lado....—dijo vacilante, comprendiendo su derrota. — ¿No me quiere?—susurró.

—No, Petirrojo.

Durante un momento, quedóse ella mirándole, más criatura que nunca en su congoja, luego se acercó un poco y tomó los guantes y el bolso.

—¡Bien!— dijo con voz débil. — Me marcharé... Siento ...haberle molestado.

Pero cuando se alejaba ciegamente, Boyd exclamó en voz suave:

—Petirrojo....

—¿Qué? Preguntó sin mirarle.

—Hay algo que quiero decirle.

—¿Sí?

Pero transcurrieron unos momentos antes de que continuara.

—Es una situación imposible, esta ...amistad entre nosotros. Es trágica, también... en un sentido. Ha sido usted tan...buena conmigo que no puedo soportar el herirla; pero ya le dije, hace unas semanas, que tena que terminarse. No importa lo inocente que sea, y esa inocencia, la gente puede interpretarla mal. Me censurarían a mí, no es que me importe, pero la censurarían a usted también, y no puedo permitir eso.

—¡Pero a mí no me importa lo que diga la gente! —— dijo ella volviéndose rápida y ansiosa.

—Lo sé.... por eso tengo que protegerla. El mundo no es caritativo, y si se supiese que usted...

—Que yo iba detrás de usted.. — completó Georgina con dureza. — Supongo que el mundo me juzgará así, ¿no es verdad?

—Es posible; y también diría que es una vergüenza que un hombre casado permita que una criatura como usted...

—Se enamorara de usted?

—Sí.

—Ya.. veo —dijo dando un suspiro.— Pero no es culpa de usted—añadió apasionada.

Empezó a ponerse los guantes.

—Muy bien... me marcharé.

—Parecía tan pequeñita y abandonada y no obstante se advertía en ella que era más mujer, más mayor que antes.

En el centro de la habitación se detuvo.

—Espero que... no me despreciará... por decir que le amo... cuando no me ha dicho que me ama ba. Avelina dice que yo siempre hago las cosas al revés, pero me parece que lo que está mal es precisamente no poder decir lo que realmente se siente.

Esperó un momento, pero Boyd no habló.

—Bien.... adiós —dijo la joven con voz débil.

Nicolás llegó a la puerta antes que ella y la sujetó con su mano vacilante.

—Petirrojo.... No tengo derecho a decirle lo que le voy a decir, pero quizá, si lo hago, las cosas parecerán un poco menos ..duras... para los dos. Es esto.... si las cosas fuesen de otro modo, quizá... Si yo fuera libre y no casado....—dijo, y se calló, al ver la expresión de los ojos de Georgina. —Me es usted.... muy querida, Petirrojo—añadió.

A Georgina le pareció que en el silencio que siguió a esta confesión forzada, la vida quedó en suspenso.

Un momento antes se había sentido tan desgraciada— más por él que por ella misma—que no se había dado cuenta de nada más, pero ahora parecía que la habían trasportado a un lugar celestial donde el sol brillaba y las cortinas de un amarillento gris del mundo, se abrían para dejarlo entrar.

El la amaba.. estaba deslumbrada y cegada ante la gloria de conocer aquello que tanto anhelara y, no obstante, nunca en verdad había esperando alcanzar. Le miró fija con los ojos radiantes y la boca entreabierta.

—¿Entonces no quiere despedirme? —preguntó—¿No lo.hará?

—Debo hacerlo.

—¡Pero si me ama!

—Mayor motivo aún.

—¿Pero nos veremos igual? ¿No se marchará a ninguna parte donde no pueda encontrarlo?

—Se lo diré antes de irme.

Suspiró ella aliviada.

—¡Oh, gracias!

Nicolás se estremeció.

—No esté tan agradecida por tan poca cosa, Petirrojo.

—Lo es todo para mí— dijo, y añadió:—Bien, buenas noches.

Nicolás le tomó la mano aún no enguantada, y la llevó a sus labios

—Adiós, nena.

Georgina se sentía demasiado feliz para advertir que Nicolás había dicho adiós.

CAPITULO XXII

Billy Boyd apoyó la barbilla en sus manos blancas y miró a José María por debajo de sus largas pestañas.

—¡Es usted tan simpático! — dijo muy suave.

José María sacudió la ceniza de su cigarro y alzó los ojos.

—¿Va a ser esa mi única recompensa por «financiar» su nueva empresa?— preguntó frío.

Las largas pestañas de Billy se bajaron con modestia y sus labios sonrieron.

—¿Qué otra recompensa quiere? —preguntó.

Se produjo un corto silencio, durante el cual ambos hicieron cálculos rápidos; y luego José María dijo:

—Tal vez es tan grande la recompensa que no me atrevo a hablar de ella.

La blanca mano de Billy se posó un momento en el brazo de José María.

—¿Soy tan terrible? —susurró.

Los ojos sombríos de José María escudriñaron su rostro, el rostro que parecíale poco más que una máscara, una máscara ambiciosa quizá, que velaba muy mal las aspiraciones y ambiciones de su espíritu.

No comprendió ella la ironía de su voz cuando contestó:

—Pero yo soy un viejo y usted.. no tiene más que mirarse al espejo.

Billy suspiró muy contenta, y tomaba a sorbos el vino, sonriéndole.

—Por la concesión de su recompensa.... sea cual sea—dijo.

—Por mi recompensa... sea cual sea—repitió él con gravedad.

—¿Sabe usted que es una persona muy extraña? — dijo Billy. — Diferente a todos los hombres que he conocido.

Usualmente empezaba su conversación de este modo tratándose de un nuevo admirador y nunca le había fallado.

—?En qué soy extraño? —preguntó José María.

Encogió ella sus hombros esbeltos.

—Es usted tan difícil de comprender.... Cuando nos vimos por primera vez, ni siquiera se fijó en mí .

—Tal vez soy más inteligente en ocultar mis sentimientos que la mayoría de los hombres— dijo José María secamente.

—Mucho más inteligente —convi-

M.E.C.D. 2016

LAS NACIONES SURAMERICANAS NO PUEDEN APLICAR EL EMBARGO

BURLA BURLANDO

Por M. ALVAREZ MARRON

JUICIOS SANCHOPANCESCOS CUESTION DE HONOR

Comparecen ante el señor Gobernador el vigilante ineludible y dos ciudadanos.

Sancho.—Hable el vigilante.

Vigilante.—Señor Juez, este ciudadano me ha mandado detener a este otro ciudadano. El dirá el por qué.

Sancho.—Tiene usted la palabra.

Caballero.—Señor Juez, he mandado a detener a este individuo porque ha dado en perseguirme a sol y a sombra, en mi casa, en la calle y hasta en la mesa, lo que resulta altamente vejaminoso para un caballero como yo.

Sancho.—No veo todavía la razón para que usted haya mandado detener a este hombre.

Caballero. — Es que además este sujeto se ha permitido frases ofensivas para mi dignidad.

Sancho (al acusado).—¿Qué dice usted?

Casero.—Que lo que dice este ciudadano de lo que él llama persecución, es verdad hasta cierto punto; pero tenga en cuenta el señor Juez que este ciudadano me debe siete meses de alquiler de casa y no hay modo de cobrarle.

Sancho.—¿Y lo de las vejaciones?

Casero.—El señor tiene un concepto un poco exagerado de su caballerosidad; pero aunque yo me haya ido un poco de la lengua, tenga en cuenta el señor Juez que son «siete meses» lo que este hombre me debe, y no había de ir a cantar villancicos a su puerta.

Sancho.—Pudiera usted haber seguido otro procedimiento. El de la demanda por falta de pago.

Casero.—¡Esa es otra! Como este señor se siente amparado por las nuevas leyes sobre inquilinato...

Caballero. — No me permitía mi honor valerme del amparo de esa Ley ni he pensado en ello; pero en vista de la pertinacia de este hombre, y su actitud inconveniente, he sentido herida mi dignidad, y por eso deseo que se le imponga un correctivo.

Sancho. — Ciudadano: yo no encuentro en este hombre ningun delito, porque, después de todo, es natural que se impaciente al cabo de «siete meses» de espera. En cuanto a la dignidad de usted y su pundonor y su amor propio, yo no veo un modo mejor, para ponerlos a salvo, que el de abonarle a este señor, peso sobre peso, el total de la deuda. Hágalo así, y entonces podrá hablar de su dignidad y de su honor con algún fundamento... Pueden ustedes retirarse.

POR METERSE A REDENTOR

Se presentan ante el insigne Gobernador una mujer, dos hombres y el vigilante de rigor.

Sancho. — ¿Que han hecho estos hombres y esta mujer?

Vigilante.—Los encontré en la calle dándose de golpes, y a esta mujer metida entre ellos.

Mujer.—Tengan en cuenta el señor Juez y el vigilante que yo no soy «una mujer», sino una señora.

Sancho.—Muy señora mía... Hable usted, ciudadano.

El aludido.—Voy a ser breve y verídico. Esta, que es mi señora, me había dao motivo para darle un par de morrás, y se las di. ¿Hay en ello algo de extraordinario?... Por eso no pude consentir la intromisión de este sujeto.

Sancho (al sujeto).—Hable usted.

El sujeto.—Yo, señor Juez, soy un hombre decente q. no puede ver impasible ciertos actos rufianescos. El q. este individuo ejecutó con esta debil mujer me pareció de los mas bajos. Un hombre que golpea a una mujer es un bellaco y un cobarde. Me indigné, le encrepé y sobrevino la reyerta. En esto llegó el guardia... Creo haber procedido como un caballero.

Mujer.—Usted lo que hizo fué portarse como un mentecato, como un intruso... Si éste me pegó fué porque tenía derecho para ello, que para eso es mi marío.

Sancho.—¡Tome nota, amigo!... Puede usted retirarse contento de haber recibido una hermosa lección de «feminismo».. .En cuanto a usted, señor «marío», pagará diez pesos de multa, y no vuelva a repetir la hazaña de golpear a una mujer.

Mujer.—Ahora va a resultar lo de siempre; que la única que va a pagar el pato voy a ser yo.

Sancho.—No creo haberla condenado en nada.

Mujer.—Eso se lo figura su señoría. Por lo pronto la que tiene que aflojar los diez pesos soy yo porque este desgraciao no tiene un kilo... Y no es eso lo peor, sino que en llegando a casa me va arrancar el pellejo.

Sancho.—Señora, si va a ser así, pondremos veinte pesos, ya que a usted parece que le agradan los golpes de este rufián.

Los tratados existentes no permiten tomar esas medidas contra el Paraguay y Bolivia

Estiman las naciones de Sur América que la única manera de evitar que ambas naciones en discordia reciban armas y municiones es el cese de exportación por los fabricantes

BUENOS AIRES, mayo 22. (FP.) Las naciones suramericanas vecinas al conflicto del Chaco sostienen que no pueden aplicar ningún embargo de armas y municiones contra Bolivia y Paraguay. Dicen que el derecho internacional y los tratados se lo prohiben y agregan que la única manera de evitar que las armas y municiones lleguen a manos de paraguayos y bolivianos consiste en que cesen las exportaciones a los países beligerantes por parte de las naciones que cuentan con fábricas.

Si el ABCP—la Argentina, Brasil, Chile y Perú—tuvieran el apoyo de todas las grandes potencias, podrían ignorar el derecho internacional y los tratados en interés de la restauración de la paz, pero no tomarán la iniciativa en tal sentido.

Las repúblicas suramericanas pusieron sus miradas en los Estados Unidos en otra ocasión, esperando que tomaran la iniciativa. En las negociaciones que se celebraron con motivo de la Conferencia Panamericana de Montevideo se formularon planes para un embargo y con el fin de ejercer una presión económica, pero se abandonaron cuando los Estados Unidos y el Brasil notificaron a los demás países de este continente que sus leyes no les permitían participar en tales planes.

El secretario de Estado americano mister Cordell Hull mantuvo el criterio de que las naciones del ABCP debían cerrar sus fronteras contra los suministros de armas, mientras éstas sostenían la opinión de que los países manufactureros debían prohibir las exportaciones.

La Argentina arguye que no le está permitido impedir los embarques de armas a Paraguay por los ríos Paraná y Paraguay por un antiguo tratado de Viena que establece como principio de derecho internacional que no pueden cerrarse los ríos internacionales. El sistema Paraguay-Paraná-Plata pasa por el Brasil, Paraguay, Uruguay y la Argentina y no puede cerrarse contra el Paraguay en virtud de esa ley ni siquiera por acuerdo de la Argentina, Brasil y Uruguay.

La entrada de armas en Bolivia por Chile está garantizada por el tratado de 1904 que estableció la paz después de la llamada guerra de los nitratos. De acuerdo con ese tratado, Bolivia perdió sus puertos en el Pacífico, pero conservó el derecho al tránsito.

Cuando las naciones del ABCP anunciaron su neutralidad el año pasado, después de la declaración por el Paraguay de un estado de guerra, se habló de la probabilidad de que Chile decretara un embargo sobre las armas en el ferrocarril Antofagasta-Arica. En abril de ese año, sin embargo, Bolivia notificó formalmente a las cancillerías de la Argentina y Chile que cualquier intento para obstaculizar el tránsito en material de guerra por los puertos chilenos se consideraría como una violación del tratado de 1904 y que Bolivia «plantearía en tal caso su derecho a recuperar la soberanía sobre Arica».

En Mayo del pasado año Chile decidió definitivamente dejar abiertos los puertos al tránsito de armas.

Ciertos miembros de la ABCP recibirían con agrado cualquiera medida que dictasen la Liga de las Naciones o los Estados Unidos en relación con el embargo de armamentos. En cuanto a Chile, según declaraciones del ministro de Estado señor Cruchaga, está dispuesto a cooperar con la Liga en lo que al embargo se refiere.

La Argentina y el Brasil son los dos únicos miembros del ABCP que tienen fronteras con Bolivia y Paraguay.

Las críticas en el Senado contra la NRA

Se ignora si otros países seguirán el ejemplo de E. U. de variar su base metálica

WASHINGTON, mayo 22. (AP).—El senador Pitman ha presentado una proposición autorizando la compra de plata de acuerdo con el mensaje enviado hoy por el Presidente Roosevelt al Congreso, en la cual recomienda que se aumente el stock plata hasta que sea la cuarta parte de la garantía de la circulación fiduciaria.

Parece seguro que la Cámara de Representantes aprobará la proposición de ley en que se recomienda al Gobierno que haga empréstitos a las industrias por la suma de 440 millones de dólares.

Los senadores Thomas y Borah atacaron la proposición platista basándose en que coloca a ese metal en la misma posición que el oro.

Las críticas de la NRA continuaron hoy en el Senado, haciendo uso de la palabra el senador Nye, quien dijo que sería conveniente saber si la NRA fué creación de los mismos monopolistas que guiaban a los Estados Unidos antes del New Deal.

El representante Britten propuso que se practicara otra investigación acerca de la NRA en el caso de que se acuerde prescindir del informe de la comisión Darrow.

IGNORASE SI LOS DEMAS PAISES SEGUIRAN EL EJEMPLO AMERICANO

NUEVA YORK, mayo 22. (WP).—En opinión de los mejores economistas de Wall Street se hace difícil predecir si las demas naciones habrán de interesarse en cambiar sus respectivas bases metálicas, ya sean oro o plata, de acuerdo con las recomendaciones hechas por el Presidente Roosevelt al Congreso, si bien es cierto que semejante medida pudiera servir para aumentar la base monetaria hasta donde fuera posible.

Los países de patrón oro cuentan todavía con amplias reservas, exceptuando dos o tres en los cuales solo teóricamente se encuentra el talón oro.

Roosevelt confirma el hecho de que la Tesorería ha estado comprando plata mediante el fondo de igualización, cosa que se sabía desde hace varias semanas en el distrito financiero.

Los corredores y expertos expresan el convencimiento de que las compras han sido de más de 30 millones y menos de 40 millones de onzas.

LOS VETERANOS FRANCESES EXPRESAN SUS DESEOS DE QUE SE VAYA AL DESARME

PARIS, mayo 22. AP. Los veteranos de la guerra han lanzado un manifiesto en que le advierten al Gobierno que no utilice el rearmamento de Alemania como pretexto para enterrar la conferencia del desarme.

Agrega el documento que hacer lo que parece pretende el gobierno francés conduciría a la situación existente en 1914.

Denuncian los veteranos a la industria de armamentos, sin mencionar ninguna fábrica, así como el plan del gobierno de gastar tres mil millones de francos para mejorar las defensas y prolongar el tiempo de servicio en filas.

LOS CULTISTAS TEUTONES HAN ACORDADO UNIRSE A LA NUEVA FE DE ALEMANIA

SCHARZFELD, Alemania, mayo 22. AP. Varios grupos cultistas teutónicos han acordado unirse «al movimiento de la fe alemana», lo que presagia un aumento de las actividades paganas. Dichos grupos han escogido por jefe al profesor Wilhelm Hauer, de la Universidad de Turingen.

No se permite el ingreso en la citada fe a los judíos, ni a las razas de color, ni a los jesuítas, ni a los masones. Sólo se acepta como miembros activos a las personas que no van a la iglesia.

El distintivo de la Unión será un sol sobre fondo azul.

Cinco muertos y ocho heridos por un tanque

Un ingeniero atacado de apendicitis cuando estaba pasando su «luna de miel»

CHICAGO, mayo 22. (AP.).—Cinco personas perecieron y ocho se hallan en grave estado a causa de haberse caído desde la azotea de una casa de siete pisos, hasta el segundo, el tanque que surtía de agua al edificio.

ATACADO DE APENDICITIS EN PLENA LUNA DE MIEL

LOS ANGELES, mayo 22. (AP.).—Despachos procedentes de la base naval de Coco Solo, dicen que un aeroplano ha salido con un médico rumbo a la bahía Tagus, en las Islas Galapagos, a causa de que se halla presa de un ataque de apendicitis el Ingeniero William A. Robinson.

El paciente se hallaba pasando la luna de miel en compañía de la heredera de los millones de Richard T. Crane, de Chicago.

LOS HUELGUISTAS COMETEN DESMANES EN MINNEAPOLIS

MINNEAPOLIS, mayo 22. (AP.).—Unos 5,000 hueguistas y simpatizadores provocaron hoy serios desórdenes a fin de obligar a todos los conductores de camiones que abandonen el trabajo.

De estos desórdenes resultaron un muerto y cincuenta heridos. Todos los camiones que salieron a la calle fueron volcados por los huelguistas, los cuales destrozaron también muchas vidrieras.

LA LIGA TRATARA SOBRE EL RECONOCIMIENTO DEL REGIMEN DE MANCHUKUO

GINEBRA, mayo 22. AP. Un alto funcionario de la Liga de las Naciones, dijo hoy que la Comisión asesora del no reconocimiento del Manchukuo se reunirá para tratar de la decisión del gobierno de la República salvadoreña de reconocer el Manchukuo.

Se tiene entendido que el delegado del Salvador no votó cuando se sometió a la aprobación de la última Asamblea de la Liga de las Naciones el no reconocimento del estado manchukuano.

Sin embargo, se dice que, aunque su delegado no votó a favor del no reconocimiento, el Salvador quedaba obligado a respetar el acuerdo de la mayoría.

Kermit Roosevelt, hijo del finado presidente americano, declara en el Senado sobre el servicio postal marítimo

Kermit Roosevelt, a la izquierda, hijo del ex-Presidente, y Vincent Astor, en el salón de la Comisión Congresional que investiga el asunto del servicio postal marítimo. Roosevelt y Astor son funcionarios de la Mercantile Marine Corporation y declararon que durante el viaje que hicieron esta primavera con el Jefe del Estado, a bordo del yate de Astor, no trataron de de los asuntos de dicha empresa.

Parece que aún no empezó la ofensiva en el Chaco Boreal

El fracaso de otros ataques contra Ballivian obliga a los paraguayos a ser cautelosos

ASUNCION, Paraguay, mayo 22. AP.—A pesar del furioso combate que está registrándose en el sector de Canadá y del avance del ala izquierda hacia el Norte, el ministro de Defensa, insiste en que carece de detalles oficiales, pues los partes que ha recibido solamente indican que la lucha es muy activa en varios distritos, lo que no significa precisamente que haya comenzado la ofensiva.

La demora en realizarse un ataque a todo lo largo del frente, indica que Estigarrabia conoce los peligros de ocultar el punto en que se ha de librar lo más intenso de la lucha y está resuelto a no lanzarse sobre Ballivian, hasta no tener la aprobación del Estado Mayor.

Se recuerda que las primeras tentativas parciales de la ofensiva paraguaya contra los puestos avanzados de Ballivian, constituyeron un desastre, pues el enemigo permitió a la división paraguaya que avanzara excesivamente y cuando perdió contacto con el grueso de las tropas, fué copada casi y tuvo que retirarse en desorden y con grandes bajas.

Extraoficialmente se dice que cuando el ala derecha boliviana atacó en el sector de Canadá, el sábado, los paraguayos lograron avanzar, apoderándose del territorio y realizando un movimiento envolvente del cual es resultado el combate que se está librando.

Otros cuerpos de ejército boliviano hostigan todo el frente paraguayo no permitiendo completar el movimiento paraguayo. Los bolivianos están rodeados en un semicírculo sin base a retaguardia, protegidos por el río Pilcomayo.

ESTUDIANTES Y AGENTES DE POLICIA TUVIERON UN CHOQUE EN YUGOESLAVIA

BELGRADO, mayo 22. (AP.).—Los estudiantes lanzaron hoy mesas y pupitres, defendiéndose contra el ataque de más de cien gendarmes armados de bayonetas, varios de los cuales resultaron heridos.

Cerca de doscientos estudiantes, entre ellos cincuenta muchachas, ingresaron en la cárcel y otro centenar quedó en libertad.

Los estudiantes habían salido de la Universidad con el propósito de celebrar un mitin y elevar su protesta al Rey contra el maltrato de que se hace objeto a los presos.

La comisión de gobierno del Sarre, llama la atención de la Liga al discurso de Goebbel

El Presidente de la Comisión de Gobierno del territorio aludido denuncia que el Ministro alemán dijo que su país está dispuesto a mantener sus derechos **sucedа lo que suceda**

GINEBRA, mayo 22. (FP).—La Comisión del Sarre de la Liga de las Naciones ha pedido que se preste «seria atención», a un extracto del discurso pronunciado el día Primera de Mayo por el doctor Paul Joseph Goebbels, ministro de Propaganda de Alemania, en la frontera del Sarre, del que envía una copia al Consejo.

En una nota del 12 de este mes que acaba de darse a la publicidad, Goeffrey G. Knox, presidente de la Comisión de Gobierno del Sarre, que acompañaba a la copia del discurso de Goebbels, declara que constituiría una grave falta en el cumplimiento de su deber por parte de la Comisión ignorar «los graves e injustificados ataques a la Comisión de Gobierno y las amenazas que se hacen a algunos de sus miembros».

Mr. Knox pone de relieve que el doctor Goebbels aseguró que el pueblo aleman esta resuelto «mantener sus derechos y defenderlos contra Francia y la Liga de las naciones, suceda lo que suceda».

También subraya que el doctor Goebbels, después de aludir a los refugiados y a los «judíos errantes», siguió diciendo:

«Si tuvieran que volver, el Gobierno no necesita preocuparse por ellos; serán eficientemente tratados por sus antiguos camaradas».

«Los hemos tratados amablemente, pues Dios sabe que no merecen ni lo que comen en los campos de concentración».

«Pero cuando vemos a la Comisión de Gobierno (del Sarre) acoger a esos refugiados como asesores políticos, no podemos por menos que decir: «me duele verlos en tal compañía».

«Además, es una insolente provocación que se les permita hablar a cambio de que trabajen, pronuncien discursos y realicen una labor de agitación bajo el la protección de la Liga de las Naciones. Por ahora, el gobierno aleman no tiene medios para impedir ese estado de cosas».

El discurso del doctor Goebbels ha causado extrañeza a la Comisión, sobre todo después de la correspondencia cruzada entre ella y el baron Knostatin von Neurath, ministro de Estado aleman, copia de la cual se ha enviado también al Consejo y se ha dado a la publicidad.

El baron von Neurath, en una carta fechada el 27 de febrero, pedía que se excluyera del Sarre a tdoos los refugiados políticos y decía que «Alemania esperaba que todos los refugiados políticos fueran separados de la administración pública», agregando que algunos de ellos estaban reclamados por los tribunales alemanes como reos del delito común.

Mr. Knox contestó enérgicamente el 28 de marzo rechazando toda las demandas y pidiendo pruebas concretas de las quejas del Baron von Neurath, especialmente respecto a los delincuentes, cuya extradición, decía, estaba dispuesta la Comisión de Gobierno a tramitar con toda prontitud.

Mr. Knox indica en su carta que todos los refugiados empleados por la Comisión o se habían alistado voluntariamente en el ejército aleman durante la guerra mundial o habían recibido altas distinciones militares, excepto uno que es demasiado joven, pero que ha prestado servicios durante siete años a la policía prusiana.

Mr Knox niega que dos policías del Sarre qu ecometieron graves deditos comunes y huyeron a Alemania hubieran estado empleados oficialmente en el Sarre.

Preocupación por la alianza ruso-francesa

Polonia no oculta la alarma que le causan las noticias divulgadas sobre el asunto

VARSOVIA, mayo 22 (WP).—Las noticias que se han publicado por la prensa mundial dando cuenta de que trata de resucitarse la antigua alianza entre Francia y Rusia, a la que se desea dar el aspecto de un tratado de asistencia mutua bajo los auspicios de la Liga de las Naciones, se han recibido con marcada inquietud en los centros oficiales.

El supuesto acuerdo entre el ministro de Estado fracés M. Barthou y el Comisario de Relaciones Exteriores de Rusia, M. Litvinoff, apoyado por la Pequeña Entente, vendría a destruír los laboriosos trabajos desarrollados por la diplomacia polaca en los últimos meses, los que la colocaron en la posición de pacificadora de la Europa Oriental.

La cooperación franco-soviética y la entrada de Rusia en la Liga de las naciones privaría por tanto a Polonia de la situación privilegiada que había conquistado.

Desde luego, Polonia no está dispuesta a comprometerse en una política antialemana, arriesgando perder cuanto ha ganado con el reciente tratado con Berlín, que le ha abierto importantes mercados para sus productos agrícolas.

El ministro de Estado, coronel Beck asistirá a las sesiones de la Comisión de iniciativas de la conferencia del desarme, llevando instrucciones de señalar a M. Barthou los peligros de una alianza francorusa. Tratará de persuadirle de que la mejor política será evitar nuevos embrollos con o sin la anuencia de la Liga de las Naciones.

LIMA, mayo 22. (AP.).—El Presidente Roosevelt ha felicitado al Presidente Benavides por el acuerdo de Leticia. El mensaje enviado por Roosevelt dice:

«Sírvase aceptar mi más calurosa felicitación por el feliz arreglo de la controversia de Leticia.»

Agrega que ello demuestra que dos grandes repúblicas del continente americano puedan resolver por medios pacíficos las dificultades que surjan entre ellas, dando a todo el mundo un ejemplo que «hace sentirse orgullosos a mis compatriotas y a los demás pueblos americanos.»

Alemania comparte la idea de que es necesario hacer una convención sobre el desarme

Si Italia no ha cambiado de parecer, se cree posible que en las próximas conversaciones definitivas sobre desarme, reaparezca la coincidencia germano-italiano de otra época

BERLIN, mayo 22. WP.— La agencia oficial alemana ha publicado un comunicado dando cuenta de la entrevista celebrada en Roma por el delegado especial del Gobierno aleman para las cuestiones del desarme, Von Ribbentrop, y el primer ministro Mussolini, sobre el problema de la reducción o limitación de los armamentos, tal como se plantea en la actualidad.

Después de hacer constar la acogida amable que encontró el delegado alemán cerca del jefe del Gobierno italiano, da cuenta el comunicado de la forma en que Ribbentrop la posición actual del Gobierno aleman.

El memorandum presentado a la conferencia del desarme por el Gobierno italiano en Enero de este año se considera en Alemania como el primer paso dado hacia la solución del problema. Ese memorandum implica un reconocimiento tácito de las reclamaciones formuladas por Alemania, cuya moderación subrayó von Ribbentrop una vez más en sus manifestaciones a Mussolini.

Hitler solo ha reclamado aquello que Alemania estima indispensable para su defensa, y esto hace que Alemania se encuentra imposibilitada para expuso la posición actual del Gobierno alemán.

Así mismo expuso von Ribbentrop al jefe del Gobierno italiano el buen efecto que había causado en la opinión pública el último artículo de Mussolini titulado «Desarme o rearmamento», en el cual el jefe del Gobierno italiano hace un sumario de la situación presente con la claridad y franqueza que le son propias.

Alemania, por otra parte, comparte en absoluto el modo de ver de Italia cuando ésta hace suyo el punto de vista de Inglaterra, y estima, de acuerdo con la fórmula expuesta por el ministro de Estado británico Sir John Simon, que cualquiera convención, aún cuando solo sea para la limitación de los armamentos, es preferible a no tener ninguna.

El acuerdo sobre una convención, sea la que fuere, representaría, a juicio de Alemania, un cambio completo en la situación europea, y abriría una nueva era para su pacificación.

El comunicado termina haciendo constar que Mussolini confirmó una vez más ante el emisario alemán su conocida posición «generosa y realista» frente al problema del desarme.

El tono y carácter de este comunicado alemán merece ser subrayado porque la entrevista entre von Ribbentrop y Mussolini viene a constituír una tentativa para cerrar el paréntesis abierto en las relaciones germano italianas por la manera diametralmente opuesta con que los gobiernos de Roma y Berlín juzgan la cuestión de Austria.

Alemania sigue manteniendo en cuestiones del desarme el mismo criterio que mereció la aprobación y un estímulo activo por parte de Italia, cuando ambos países mantenían en esa y otras cuestiones de la política de Europa un contacto constante y casi íntimo.

Si Italia, por su parte, no ha cambiado tampoco de parecer, es posible que en las próximas conversaciones decisivas sobre el desarme reaparezca la coincidencia germano-italiana que fué la nota característica de los debates en la conferencia de Ginebra.

Von Ribbentrop habrá cuidado en todo caso de poner en conocimiento de Mussolini que en lo que afecta a Alemania dicha coincidencia seguía siendo posible.

La Comisión de la Cámara aprobó ayer por unanimidad la autorización a Roosevelt para decretar el embargo de armamentos

Ante la sugestión emanada de Ginebra y de Wáshington sobre el embargo de armas por los países vecinos al Chaco, dice la Argentina que cooperará, pero no quiere actuar «como policía»

WASHINGTON, mayo 22.—(AP). Se tiene entendido que varios países se han dirigido a los Estados Unidos dispuestos a cooperar en el embargo de armas y municiones al Chaco, motivo por el cual la Comisión de la Cámara aprobó hoy por unanimidad, a instancias del secretario de Estado Mr. Cordel Hull, la resolución en que autoriza al Presidente para que dicte un embargo contra los embarques de armas y municiones destnados al Paraguay y Bolivia.

La resolución aprobada por la Comisión fué precedida de la lectura de un mensaje de Cordel Hull que decía:

«Los gobiernos de Paraguay y Bolivia se han negado a aceptar las proposiciones que se les ha hecho para la restauración de la paz. Su actitud nos obliga a llegar a la conclusión de que será inútil realizar nuevos esfuerzos en pro de la conciliación obliga a llegar a la conclusión de que será inútil realizar nuevos esfuerzos en pro de la conciliación si no van acompañados con medidas directas.

«Los Estados Unidos se unirán gustosamente a las demás naciones que asuman la iniciativa moral de impedir que sus ciudadanos sigan beneficiándose con el suministro de armas y municiones a los beligerantes a fin de que continúe ese inútil conflicto sangriento.

«No hemos recibido contestaciones definitivas de todos los gobiernos de las repúblicas americanas que hemos consultado, pero las recibidas me hacen creer que tenemos asegurada la cooperación».

«También creo que las naciones productoras de armas decidirán unirse y no permitirán que los intereses egoístas de los fabricantes y comerciantes en armas y municiones anulen la acción concertada y auspiciada por la opinión mundial».

Espérase que la Argentina se comunicará directamente con la Liga de las Naciones y que después se trasmitirá su opinión a los Estados Unidos desde Ginebra.

BUENOS AIRES, mayo 22. (WP). De fuente autorizada se ha sabido que el ministerio de Relaciones Exteriores, ante la sugestión hecha en días pasados por Ginebra y Washington en el sentido de que los países vecinos al Chaco deben tomar la iniciativa en el embargo de armas, ha declarado que la Argentina está dispuesta a discutir cualquiera proposición referente al embargo, pero no a actuar de «policía» por los demás

El Gobierno insiste en haber hecho cuanto es posible de acuerdo con los tratados existentes para evitar el tráfico de armas, pero que el problema se resolvería realmente si los países manufactureros de municiones prohicieran las exportaciones destinadas a los beligerantes del Chaco.

Un alto funcionario declaró que el Estado se ha esforzado en imponer la neutralidad prohibiendo los trasbordos en los puertos argentinos llegando a amenazar con una acción criminal a cierta compañía.

Desde la declaración de neutralidad de la Argentina, las armas destinadas al Paraguay se han estado trasbordando en Montevideo.

LLEGAN A LA ISLA DE MARTIN GARCIA VARIOS RADICALES PRUSIANOS

BUENOS AIRES, mayo 22. AP. El transporte nacional «Chaco», ha traído hoy desde los territorios del Sur a varios prisioneros políticos, entre ellos el ex embajador en Washington, Honorio Pueyrredón, el escritor Ricardo Rojas y otros jefes del partido radical, acusados de ser los autores de la revolución de diciembre.

Los prisioneros desembarcaron en la Isla Martín García, próxima a Buenos Aires, y se cree que después de que llenen algunos requisitos quedarán en libertad.

OBRAS PUBLICAS

Por Fredrik NORMAN

El Doctor Publete Troncoso que actualmente se encuentra en Cuba como delegado de la S.D.N. propuso hace algunos días el comienzo de obras públicas como medio de aliviar la situación de los desocupados. La recomendación está dentro en términos generales y por esta razón es muy difícil de apreciarla en su justo valor.

El Gobierno de Roosevelt se propone —como es sabido— gastar sumas enormes en obras de diferentes clases a pesar de tener la certeza de que la mayor parte de los trabajos no serán de carácter remunerativo. En la columna editorial de la revista «The Annalist» de fecha 5 del presente mes, sostiene el editor que la referida medida gubernamental tendrá un efecto inmediato de estimular pero que a la larga será contraproducente.

Los socialistaas austriacos hicieron muchas obras sin preocuparse gran cosa por el resultado económico final. En Viena construyeron lujosos baños para el público con el dinero del Municipio. El costo de estas casas de baños fué tan crecido que el público no podía pagar y que las autoridades necesitaban sobrar para poder amortizar la deuda contraída. El régimen socialista arruinó completamente al país y causó de este modo la revolución contrarrevolucionaria dirigida por el príncipe Stahremberg, quien quizás tuvo cierto punto haya sido inspirado y ayudado por la Embajada italiana.

Cuando durante la Conferencia de Londres se discutió cierto plan mundial de obras públicas dijo sir Neville Chamberlain que Inglaterra ya había hecho el experimento, que el resultado había sido desastroso y que el Gobierno inglés no se interesaba por proyectos de esta clase.

El Gobierno social democrático de Suecia está aumentando la deuda pública por el mismo estilo de los que hicieron los socialistas austríacos.

Como se ve, existen diferentes opiniones en los distintos países sobre la conveniencia de realizar y el modo de ejecutar obras públicas. Personalmente creo que un sistema económico es sano solamente cuando ofrece la debida garantía para toda inversión hecha por los individuos bajo la supervisión de autoridades competentes. Sólo en estas condiciones puede haber justicia social. Al planear obras públicas tenemos por lo tanto que calcular bien la manera de proteger al inversionista y la manera de pagar a todo trabajador o empleado lo que valga su trabajo. En otras palabras, las obras tienen forzosamente que ser remuneratorias si queremos mantener justicia social y relaciones pacíficas entre el capital y el trabajo.

¿Existe realmente en Cuba alguna oportunidad para llevar a cabo obras públicas en condiciones deseables? ¿Podemos dar trabajo a los desocupados sin arruinar al Estado? Por de pronto hay unas veinte poblaciones en esta Isla que necesitan mejorar sus alcantarillados y acueductos. Pero ningún capitalista se atreve a financiar estas construcciones porque existe un número muy grande de letreros que dicen: «No pague luz, gas, teléfono». Unicamente el Estado cubano puede hacer la inversión con alguna probabilidad de recuperar el capital invertido.

¿Puede realmente el Estado hacerlo? Creo que sí, una vez hechos los convenios sobre las tarifas de los servicios públicos a satisfacción de todos los interesados.

La política monetaria del Gobierno Provisional y la forma en que éste declaró la moratoria, no se prestan mucho para inspirar confianza a los capitalistas que pudieran financiar las obras públicas. A la realización de éstas podríamos llegar por dos caminos:

1 Rectificar la política monetaria y dar a la moratoria la forma necesaria para que sólo afecte las deudas inmoralmente contraídas, restableciendo de este modo el crédito de Cuba;

2 Ejecutar las obras por cuenta del Estado y de manera remunerativa, financiándolas por medio de emisiones internas. Para poder emitir con éxito tiene el Estado que empezar por pagar sus obligaciones internas con mayor puntualidad y menor descuento de lo que hasta ahora ha sido el caso.

Andando con cuidado podrá el gobierno cubano por cualquiera de estos dos caminos llegar a elevar considerablemente el nivel de vida de Liborio. El arte de gobernar consiste principalmente en hacer lo que es posible y no intentar lo que es impracticable. Los desocupados tienen el derecho de pedir—y con mayor razón en el tiempo muerto—que el gobierno haga lo económicamente posible para evitar que sufra hambre todo individuo que no haya podido ingresar en la burocracia. Todos no deben vivir a costa del Estado directamente, pero un gobierno capaz puede facilitar los medios de vida a aquellos ciudadanos que quieran realmente trabajar, **porque hay más trabajo económicamente ejecutable de lo que éstos puedan hacer.** Ojalá que llegue pronto el día cuando los Consejos del Estado empiecen a discutir esta verdad en sesión pública, porque difícilmente podrá Liborio obtener resultado satisfactorio de sesiones secretas. Ojalá que el Consejo tenga la mentalidad preparada para poder solucionar el problema económico en todo su conjunto. Hasta ahora estos consejeros sólo han tocado puntos de secundaria importancia. Unicamente por la vía de una solución del problema económico podremos alcanzar la tan ansiada paz social.

La Habana, 21 de mayo de 1934.

DETENIDO UN PARAGUAYO EN MONTEVIDEO ACUSADO DE ACTOS DE TERRORISMO

MONTEVIDEO, mayo 22. WP. Ha sido detenido José Luis Nicola, de nacionalidad paraguaya, a quien se acusa de ser el autor de los atentados dinamiteros cometidos en la Casa de gobierno y en la Avenida del General San Martín.

M.E.C.D. 2016

SUPLEMENTO DIARIO EN ROTOGRABADO; DE ACTUALIDAD MUNDIAL

DIARIO DE LA MARINA

HABANA, MIERCOLES, 23 DE MAYO DE 1934

PARA ASUNTOS RELACIONADOS CON EL DEPARTAMENTO GRAFICO llamar al Teléfono M-3775

EL CAPITAN WARNER, de 21 años de edad, el hombre más pequeño del mundo, que sólo levanta diez y ocho pulgadas del suelo y pesa 20 libras, y Bernice Leonard, otra enanita, junto a un marinero del "Manhattan", que recientemente entró en el puerto de New York (Foto Wide World)

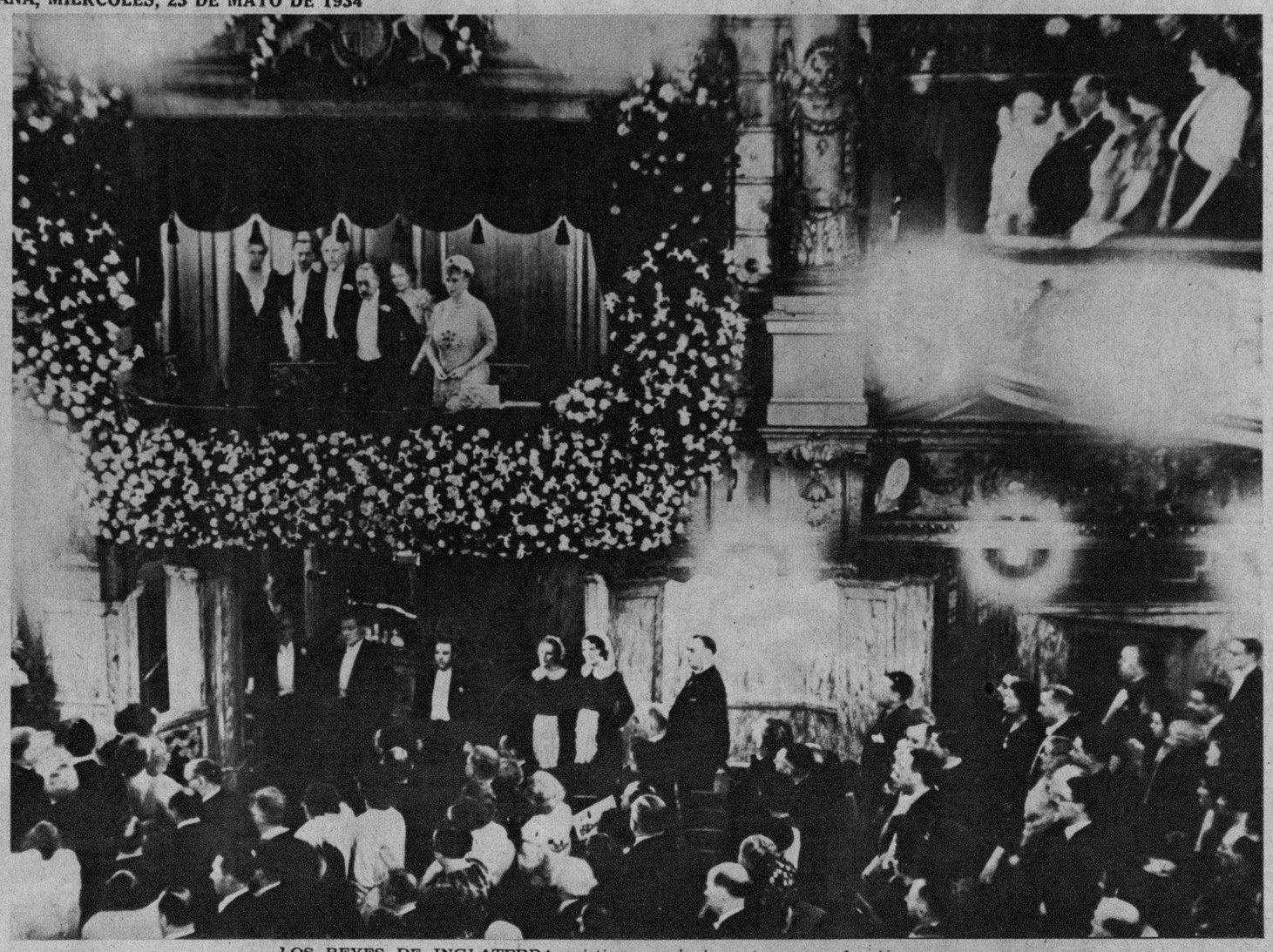

LOS REYES DE INGLATERRA asistieron recientemente a una función de gala celebrada en el teatro Paladium, en Londres. En la foto mostramos a Su Majestad Jorge V y la Reina María; la Princesa Alicia y el conde de Atholone. La función que se celebró en esta ocasión fué de caridad para socorro de los necesitados de asistencia en los hospitales (Foto Wide World)

UNA GRANADA DE MANO fué arrojada desde una azotea contra el pavimento, en la esquina de Galiano y San Miguel, donde estaban el Segundo Jefe de la Policía Técnica, Ignacio de Quesada, los detectives José Fernández y Américo Castellanos y el vigilante 565, M. Cantelar, que se hallaba de servicio en dicho lugar. La granada no explotó, siendo ocupada más tarde; tenía una mecha con una parte quemada. Se verificó un registro en una casa de departamentos, en los altos del café situado en dicha esquina. Se estima un atentado contra la vida del Segundo Jefe de la Policía Técnica, ya que el proyectil cayó a pocos pasos de él
Foto D. M.)

EL CONSUL GENERAL DE ESPAÑA.—En la mañana de ayer llegó a esta capital el nuevo Cónsul General de España, señor Jaime Montero y de Madrazo, quien tiene una brillante ejecutoria en la carrera diplomática. En la foto aparece suministrando datos a nuestro compañero señor Cándido Posada (Foto D. M.)

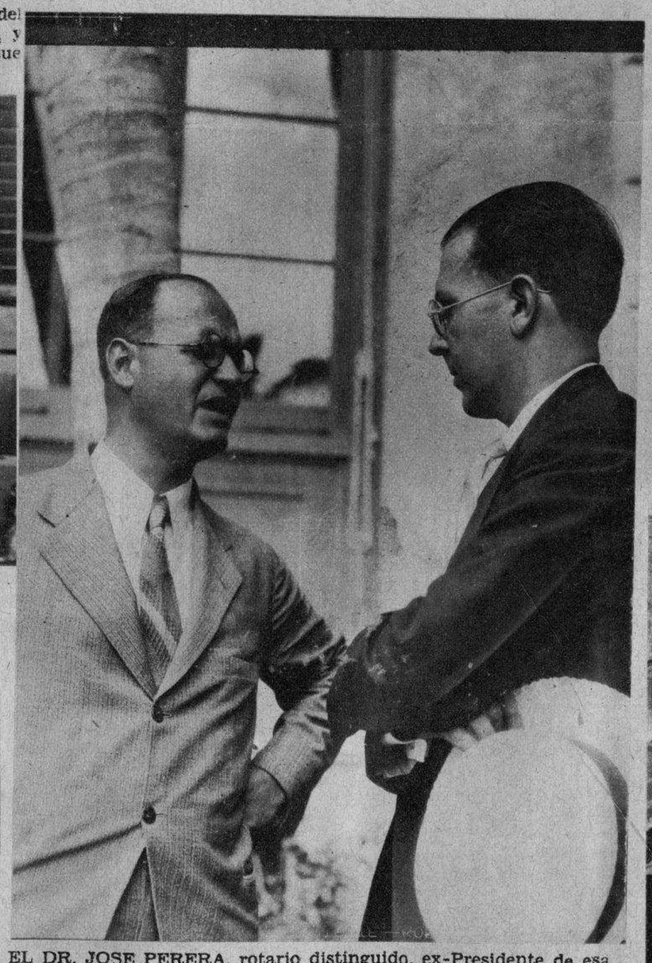

EL DR. JOSE PERERA, rotario distinguido, ex-Presidente de esa Institución, ha sido nombrado magistrado del Tribunal Supremo de Justicia. En esta foto aparece el doctor Perera, en un ángulo del Hotel Nacional, conversando con nuestro compañero de redacción, doctor José Ignacio Solís. El doctor Perera, que es un notable penalista y civilista, aportará al más alto tribunal de Justicia su saber y hombría de bien (Foto D. M.)

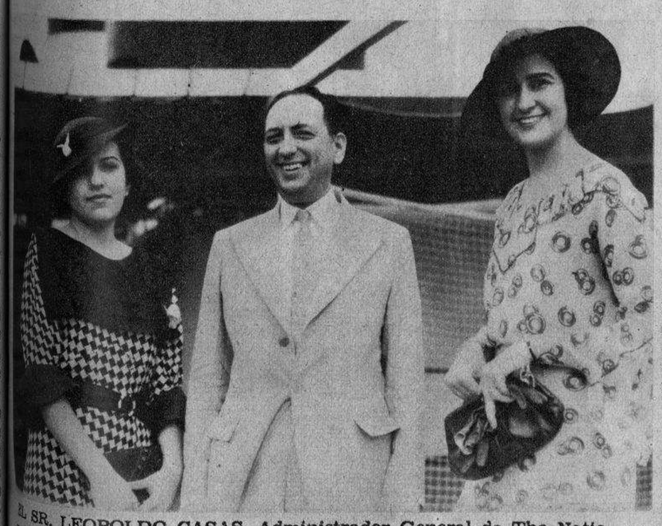

EL SR. LEOPOLDO CASAS, Administrador General de The National City Bank of New York, al desembarcar de regreso de su viaje alrededor del mundo, que realizó en el vapor "California", en unión de su hija, la señorita Lidia Casas, y de la amiga de ésta, la señorita María Petronila Rionda, que también aparece en esta foto (Foto D. M.)

DESAYUNO ESCOLAR.—En la escuela número ocho, situada en la calle de Máximo Gómez No. 30, en Guanabacoa, tuvo efecto ayer por la mañana el acto de la inauguración del desayuno a los escolares. La foto muestra el aspecto que presentaba el gran patio del colegio antes de que los niños tomaran el espléndido desayuno que se les sirvió. La Compañía Asentista de Cuba contrató los servicios del desayuno (Foto D. M.)

EL ADMINISTRADOR GENERAL del The National City Bank of New York, señor Leopoldo Casas, con su hija, la señorita Lidia Casas, y un grupo de sus amistades que fué al muelle a darle la bienvenida a su regreso a la Habana (Foto D. M.)

CONTRABANDISTAS Y AGENTES de Aduana sostuvieron ayer un intenso tiroteo. Los contrabandistas fueron sorprendidos cuando hacían un trasbordo de cigarrillos americanos desde el "Morro Castle". Uno de éstos fué herido en la muñeca. En la foto aparece la lancha usada por los contrabandistas (Foto D. M.)

M.E.C.D. 2016

NIÑOS POBRES DE BERLIN.—Un pastel que pesaba 150 libras y que fué enviado a Adolf Hitler, como homenaje de los panaderos berlineses con motivo de haber cumplido el Canciller 45 años de edad, fué entregado a la simpática voracidad de los niños pobres de la capital de Alemania, quienes hicieron honor a la magnífica y "kolosal" confitura. Aquí vemos a los niños tomando la ración que les ofrece esta "fraulien" (Foto Wide World)

RECUERDO DE LOS DIAS PASADOS.—Mr. Hurley, de 90 años de edad, veterano de la Guerra de Cesesión entre los Estados del Norte y del Sur, junto al cañón histórico que hace 72 años tronó en los campos de batalla de Baton Rouge. Esta arma se encuentra en el parque de Old Point Confort, en el Estado de Virginia, donde existen muchas reliquias de esta especie y que se conservan con amor por el pueblo del Sur de los EE. UU.

PARA INGRESAR EN LA CORTE.—Jóvenes "debutantes" inglesas que serán presentadas ante la corte de Inglaterra esta temporada en el Buckingham Palace, de Londres. Aquí las vemos entrenándose ante el maestro de ceremonias que las enseña cómo deberán andar en la Corte, cómo llevar la cabeza bien erguida, así como a hacer las cortesías de estilo (Foto W. W.)

SALVO A CUATRO HOMBRES.—El capitán John W. Binks, comandante del vapor "Olimpic", que trajo en su borda hacia el puerto de New York a los cuatro supervivientes del barco-faro de Nantucket, que fué hundido por el referido trasatlántico. Siete hombres de la tripulación del faro fallecieron en la catástrofe (Foto Wide World)

JUGANDO A LOS BOLOS.—Fué en Londres donde se tomó esta foto, en la que aparece el Dr. Winnington Ingram, Obispo de dicha ciudad, en los momentos en que inauguraba, tirando el bolo, la "Bolera de Winnington", en el parque del Obispado y que lleva este nombre en honor de la dignidad eclesiástica. Junto con él se encuentra el Mayor de la ciudad de Fulham, el Sr. W. F. Fowler

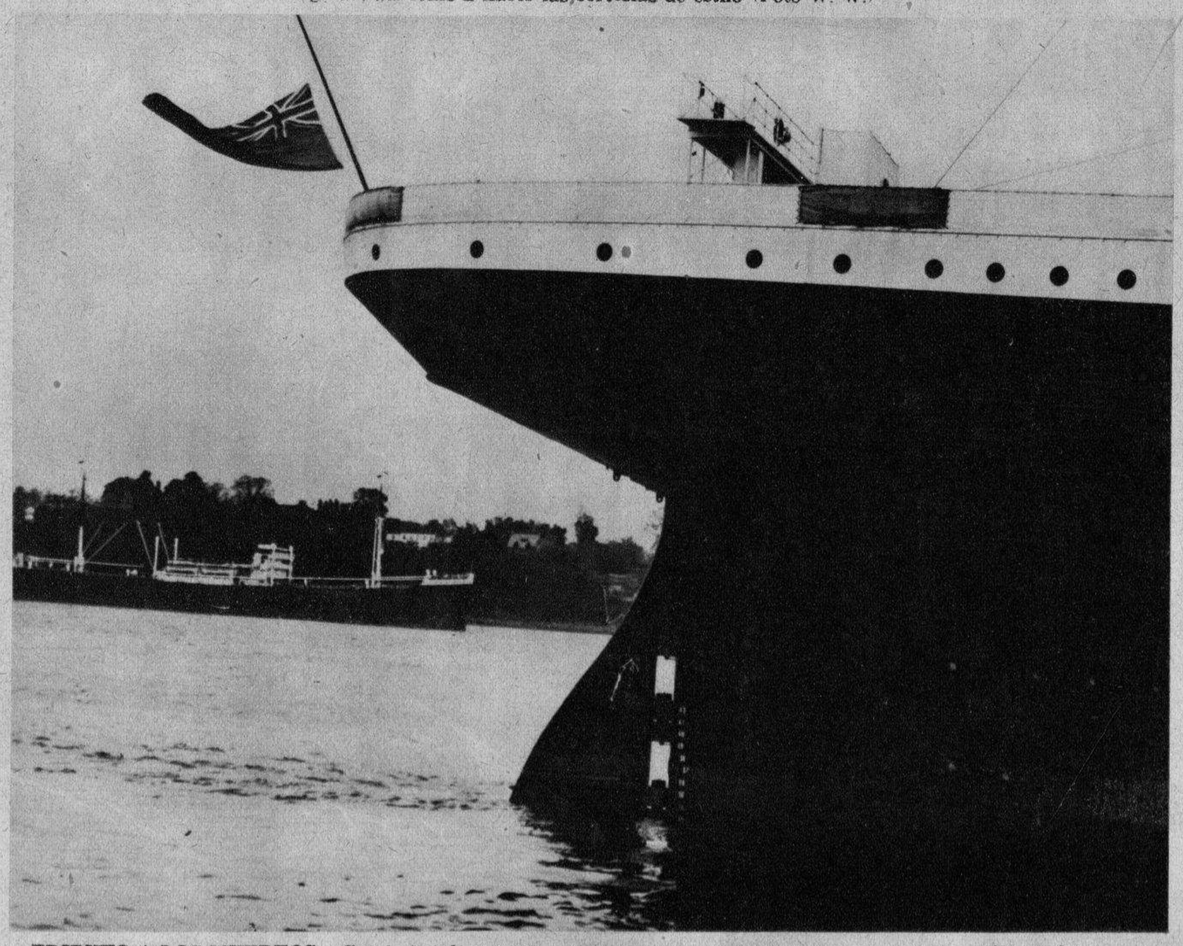

TRIBUTO A LOS MUERTOS.—Con la bandera a media asta entró en el puerto de New York el trasatlántico de la Compañía White Star, "Olimpic", rindiendo de esa manera homenaje póstumo a los siete náufragos del barco-faro de Nantucket, con el que chocó el citado trasatlántico inglés. La colisión entre el faro flotante y el "Olimpic" fué debida a la intensa niebla. Cuatro hombres fueron rescatados y los siete restantes perdieron sus vidas (Foto Wide World)

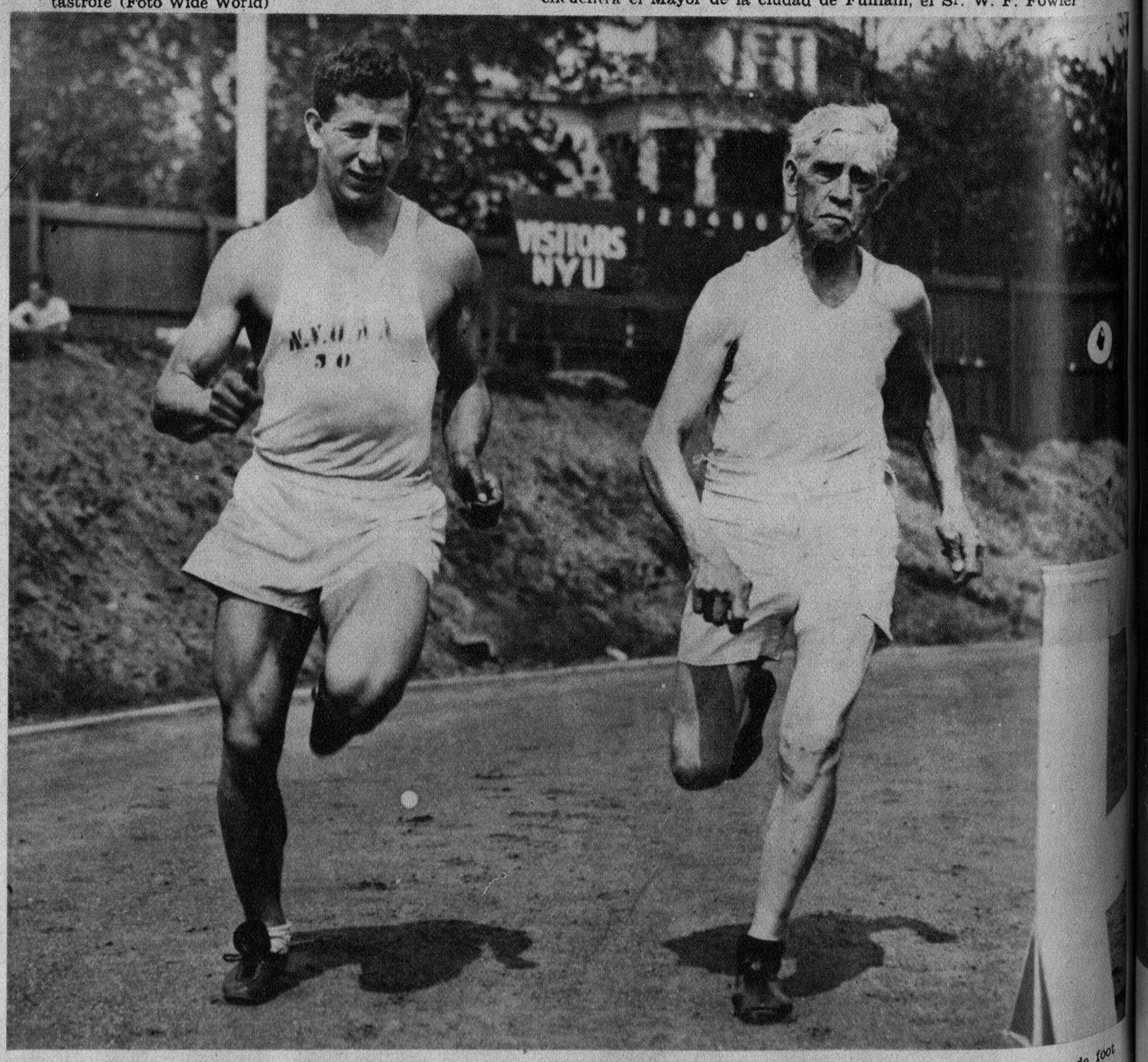

JUVENTUD Y VEJEZ EN COMPETENCIA.—Un raro contraste se muestra en esta escena en la que William H. Purdy, hombre de 77 años de edad, natural de la ciudad de Brooklyn, corre aparejado con Charles Siegle, uno de los "sprinters" de la Universidad de New York y al mismo tiempo notable jugador de foot ball. El viejo Purdy desde el año de 1878 fué considerado como uno de los mejores corredores de los "traks" americanos. Todavía, a pesar de su edad avanzada, se encuentra en buenas condiciones

M.E.C.D. 2016

"BAUTIZO EN KANSAS".—Por invitación del Comité Administrativo de "La Biennale di Venezia" y por cortesía del Gran Central Art Galleries, dueños del pabellón americano, el Museo Whitney de Arte Americano presentó varias obras de artistas estadounidenses en la exhibición de óleos que tiene lugar en la actualidad en Venecia, Italia, y cuya apertura tuvo efecto el día 12 de este mes. Este cuadro que aquí mostramos representa un "bautizo en Kansas", y es debido al pincel de John Stewart Curry, que podrá ser apreciado por los diletanti en la referida exposición hasta el día 12 de octubre venidero (Foto Wide World)

UN FAMOSO VIOLINISTA.—He aquí a Sascha Heifetz, internacionalmente aplaudido, que ha regresado a New York, que no había visitado desde que apareció a la edad de 16 años como un "niño prodigio". Trajo a su regreso lo que él llama "su tesoro sentimental": un violín de pequeñas dimensiones con el que aprendió directamente de las enseñanzas de su padre, las primeras lecciones del arte que lo ha hecho famoso. El violín, que Heiftz creía haber perdido, le fué enviado desde Moscou por su tío (Foto Wide World)

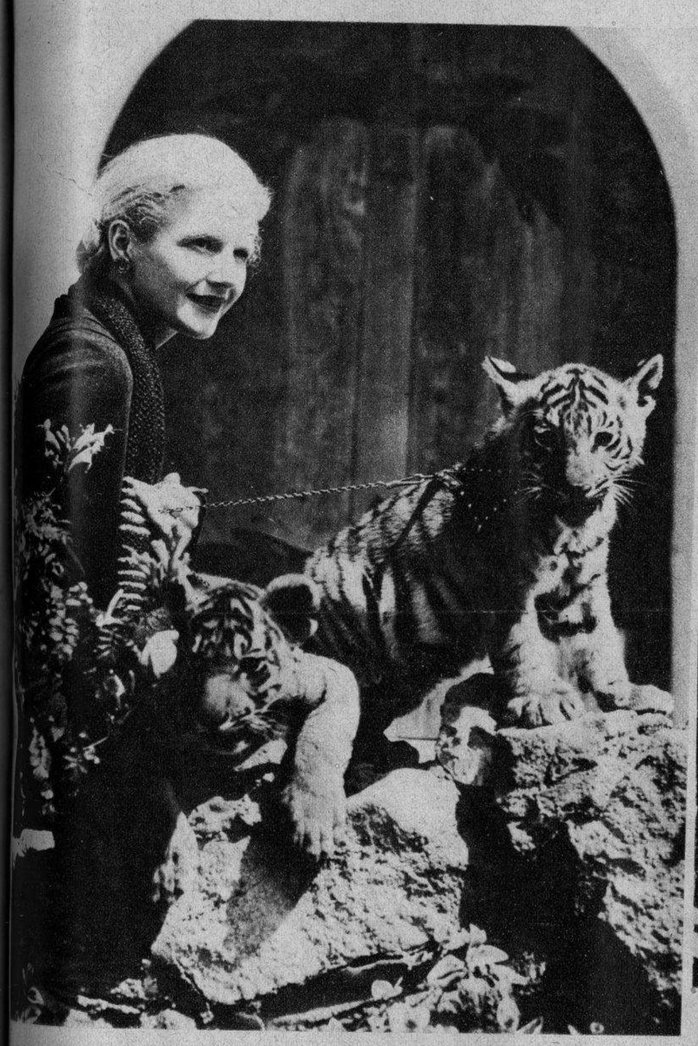

PARA SU "MANAGERIE".—Ann Harding, bella rubia de la pantalla, ha recibido recientemente, como regalo de gran valor, dos tigres de Bengala, los que han venido a enriquecer su "managerie", en la que cuenta algunas fieras africanas. En esta foto mostramos a la gentil Ann Harding con sus dos mascotas que aun son muy pequeñitas para morderla (Foto W. W.)

EN HONOR DE MICKEY MOUSE.—George Bernard Shaw, Sir Eswin Lewtens, el conde de Crawford, Lawrence Binyon y otros miembros de la Academia de escritores, artistas, pintores, dibujantes y escultores, han tributado un homenaje a Walter Disney, el genial creador del "Ratón Miguelito" y a las "Sinfonías Tontas", que tan admiradas son por los amantes del cine. En esta foto aparece el artista americano con una "réplica" de su ratón famoso. Los citados hombres de letras y artistas han decidido hacer a Disney miembro de honor de sus instituciones por estar todos de acuerdo que el mismo ha llevado a todos los ámbitos del mundo su buen humor y su gracia inimitable (Foto Wide World)

EL PRIMERO DE MAYO EN MOSCOU.—En esta foto mostramos a Su Excelencia William C. Bullit, Embajador de los Estados Unidos de Norte América en Rusia, observando la parada anual que la República de los Soviets llevan a efecto todos los años el día primero de mayo. El Embajador observa la ceremonia desde el mausoleo de Lenín (Foto Wide World)

EL REY DE LOS PERROS.—Este ejemplar fué juzgado por un tribunal de la Exposición Canina de Los Angeles, California, como el más puro en su especie. La justa se llevó a efecto en el Hotel Embassador de dicha ciudad. Este foxterrier de pelos alambrados tiene dos años y medio de edad y nació en Inglaterra y traído desde este país hace solo ocho meses. Como se trata de un perro noble y en los EE. UU. se privan tanto por los blasones, seguramente encontrará una buena proposición matrimonial. El dueño del bello ejemplar canino es Mr. Phillip R. Bran, de Pasadena, Calif. (Foto W. W.)

DONDE FUE SECUESTRADO.—He aquí la piscina de la mansión del millonario W. F. Gettle, magnate que tiene su residencia en Arcadia, California. En este lugar, mientras Mr. Gettle conversaba tranquilamente con un amigo, fué secuestrado por varios malhechores que luego solicitaron un alto rescate por su libertad (Foto Wide World)

M.E.C.D. 2016

DRIL BLANCO
GARANTIZADO $100 LEGITIMO
Thos Taylor Sons
IMPORTADO POR **SOBRINOS DE NAZABAL**

SRTA. BERTA SAINZ Y FERNANDEZ, que ha obtenido con brillantes notas el título de Bachiller en Letras y Ciencias en el Instituto de Segunda Enseñanza de la Habana (Foto D. M.)

NUEVO CRONISTA.—El excelente periodista señor Julio de Céspedes, que ha sido nombrado cronista social de nuestro estimado colega "El Mundo". El señor de Céspedes es bien conocido y apreciado por la buena sociedad de la Habana (Foto D. M.)

EN ESTA FOTO tomada en la Escuela de Guanabacoa, que ayer inauguro su desayuno escolar, aparecen los señores Antonio Benítez, gerente de "La Vencedora", y el señor Juan Eliakim, gerente de la fábrica de galletas "La Balear" (Foto D. M.)

PROTEJA SU CUTIS

En toda estación, para conservar su cutis suave, terso, juvenil, use Crema de miel y almendras Hinds. Embellece — y protege.

CREMA de Miel y Almendras HINDS

ANTES DE SERVIRSE el desayuno escolar en una Escuela de la Villa de Guanabacoa, nuestro repórter gráfico logró esta foto interesante, en la que se muestran los invitados del plantel, damas distinguidas y los señores Juan Eliakim, y Antonio Benítez, padre e hijo (Foto D. M.)

EN LA ESTATUA DEL TITAN.—Un grupo de alumnas y de maestras que acudieron el 20 de Mayo a colocar unas ofrendas florales en el monumento del general Antonio Maceo. También aparece en esta foto el señor Fico López, orador distinguido, actualmente Secretario del Despacho de la Secretaría de Gobernación (Foto D. M.)

LA BATERIA de los Havana Stars que se ha apuntado resonantes triunfos en los Estados Unidos: Chiquitico Jiménez, pitcher, y Pedrero, catcher. Jiménez fué una figura sobresaliente de nuestro amateurismo, habiéndose iniciado en el team de los Hermanos Maristas (Foto D. M.)

BODA DE SOCIEDAD.—Recientemente contrajeron matrimonio en la Iglesia del Carmen la señorita Gloria Ortega con el señor Laureano Bravo. En esta foto mostramos a la bella y gentil desposada (Foto D. M.)

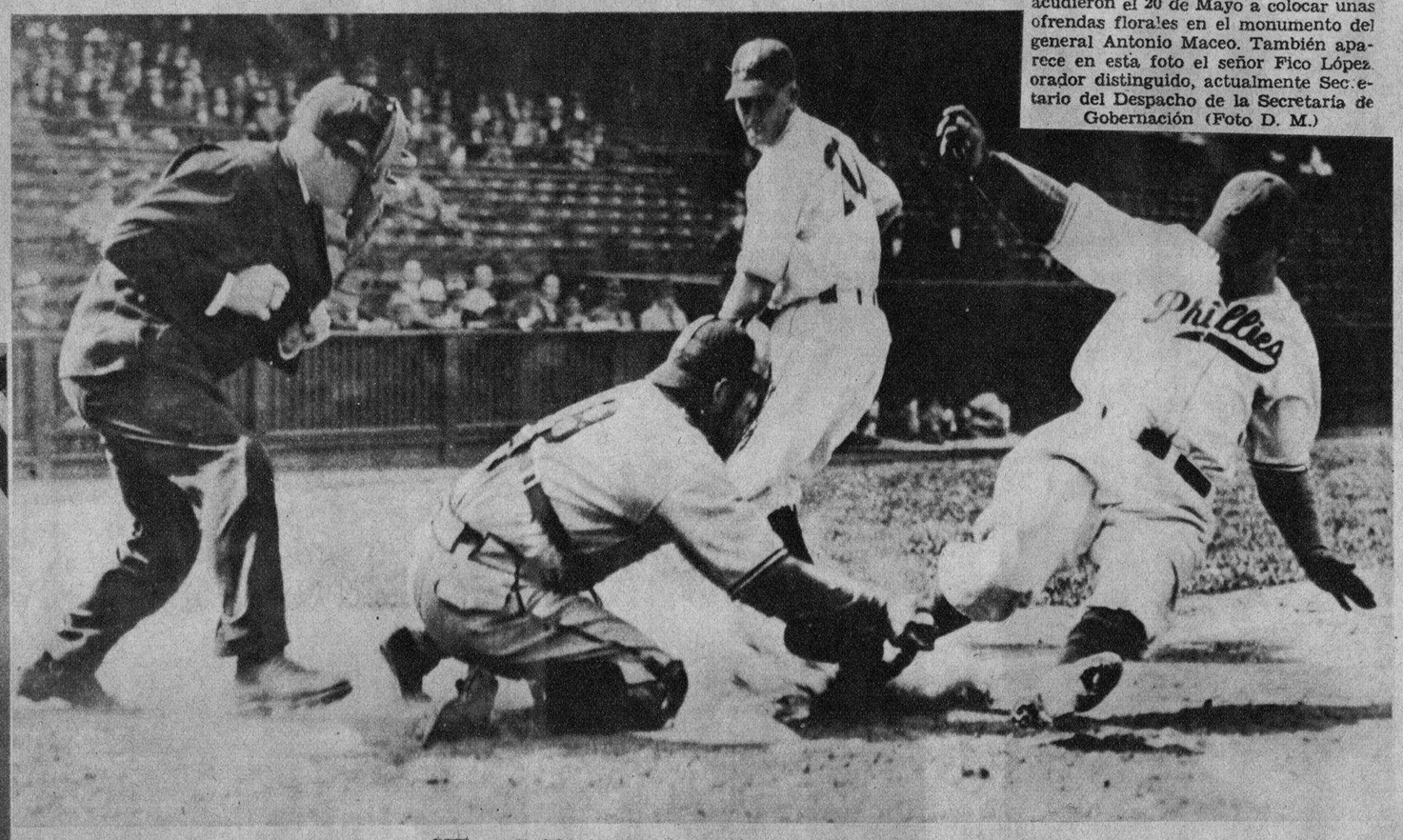

OUT... ¡Y COMO!—Gabb Hartnett, catcher estrella de los Cubs de Chicago, sacando "out" en "home" en una brillante jugada a Jimmy Wilson, de los Phillies, mientras Dick Bartell la contempla asombrado. El out se verificó en uno de los games de la última serie del Chicago con los Phils (Foto Wide World)

PRESIDENTE DE UNA INSTITUCION.—El señor Francisco Gutiérrez, distinguido ingeniero y arquitecto habanero, que ha sido electo primer Presidente del Colegio Nacional de Arquitectos de la Habana (Foto D. M.)

DR. LEONARDO CANO, nombrado Sub-Tesorero General de la República, que es el Director de la Hora "El Fantasma Verde", órgano oficial del Ramal 42 del ABC (Foto D. M.)

LO CONQUISTÓ..

Aunque al principio NO CONSEGUIA ATRAERLO

HERMOSOS labios cautivan, pero han de tener ese radiante color natural de salud. Ningún hombre sueña casarse con una mujer con labios pintorreados. No arriesgue parecer así. Para dar a sus labios ese tono lozano, juvenil, que los hombres admiran, use Tangee. No es pintura.

DE ANARANJADO CAMBIA A ENCARNADO

Al aplicarse Tangee, usted nota—con sorpresa—que cambia de color. Su tono anaranjado se vuelve rosa del preciso matiz que más armoniza con su rostro. Tangee se adapta tan perfectamente en sus labios, que el nuevo color que les imparte parece de sus labios mismos. No hay la mínima indicación de esa capa espesa y grasienta que dejan los lápices comunes, a base de pigmento. Tangee es a base de cold cream, que suaviza y protege. Dura más y es permanente. Viene también en tono más obscuro—el Theatrical—especial para uso profesional y nocturno.

SIN TOCAR—Los labios sin retoque casi siempre parecen marchitos y avejentan el rostro.

PINTADOS—¡No arriesgue usted parecer pintada! A los hombres desagrada ese aspecto.

CON TANGEE—Se aviva el color natural, realza la belleza y evita la apariencia pintorreada.

NUEVO—El polvo Facial Tangee también cambia de matiz al aplicarse. Armoniza con su rostro; y le da admirable tersura, evitando que aparezca polvoriento. Viene en los seis matices más usuales—y tres tamaños.

El Lápiz de Más Fama
TANGEE
EVITA ASPECTO PINTORREADO

RICARDO G. MARINO
Apartado 1096
HABANA

M.E.C.D. 2016