1A SECCION 1

SERVICIO DE ASSOCIATED PRESS. Esta queda autorizada para usar nuestro servicio y noticias de información

HILO DIRECTO CON NUEVA YORK

DIARIO DE LA MARINA

El DIARIO DE LA MARINA es el periódico más antiguo de Cuba. Fué fundado en el año mil ochocientos treinta y dos

SERVICIOS ESPECIALES DE ESPAÑA

1A SECCION 1

AÑO CIENTO DOS.—NUM. 113. ACOGIDO A LA FRANQUICIA POSTAL LA HABANA, JUEVES 17 DE MAYO DE 1934.—SAN PASCUAL BAILON Y SANTAS BASILIA Y RESTITUTA TIEMPO PARA HOY: VARIABLE. PRECIO: 5 CENTAVOS

HEMEROTECA MUNICIPAL - MADRID

EL CONSEJO DE SECRETARIOS APROBARA MAÑANA EL PROYECTO DEL "BIEN DE FAMILIA"

IMPRESIONES

EL Sr. Agileo Darias es un buen escritor. No pertenece o, al menos, hasta ahora no se ha sumado a la caterva despreciable de los infamadores de oficio que entienden que rebatir es injuriar, incapaces de lo primero e, indefectiblemente, sin gracia para lo segundo.

Agileo Darias, a propósito del artículo de Lucien Romier, que en este mismo lugar vió la luz pública hace unos días, dice que él no sabe aún lo que es o lo que habrá de ser **Afirmación Nacional;** y, como no lo sabe, se extiende en consideraciones sobre ella.

Para el señor Darias, **Afirmación** viene a decir al Ejecutivo «que sea duro en el sostenimiento del orden, trastornado al parecer por las masas».

Desde luego que no sabe tampoco esto último, pero lo supone. Nosotros, que sabemos algo más, aclararemos al señor Darias que para **Afirmación** ni las masas han trastornado el orden, ni es fácil que recabe del Gobierno dureza alguna para que sea restablecido. No es lícito confundir a las masas con los que las mueven y las explotan, ni se puede hablar de dureza o blandura cuando se trata de imponer el orden, pues hay más dureza en dejar que el desorden impere que en ponerle fin, ya que aquél produce más víctimas que el restablecimiento del orden por métodos rigurosos. Al fin y a la postre, las masas son las que pagan mayormente los vidrios rotos del desorden; y tampoco es lícito imaginárselas, como sus panegiristas, en pugna perpetua con el orden.

El señor Darías añade:

«Bien, pero ya antes dijimos que Romier no tenía en cuenta los casos en que el Estado, lejos de ser «el orden en la Sociedad», era el desorden. Y en el caso específico de Cuba el Estado ha sido un desorden profundo y sangriento, porque así quiso que fuese la voluntad omnímoda de Machado. ¿Por qué entonces cuando Machado, los gestores de «Afirmación Nacional» no dieron señales de vida? ¿Por qué cuando Machado entronizaba el desorden en la Sociedad conculcando el Derecho, violando las leyes, mofándose de la justicia, manchándola con el más abominable de todos los crímenes, el asesinato, no surgió «Afirmación Nacional» a defender lo que ahora parece amar tanto, a velar por ese principio de que el «Estado es la Sociedad en Orden»? Porque nuestra sociedad, bajo Machado, no pudo estar en mayor desorden; luego, no había ya Estado. ¿Por qué en ese momento no salieron los legionarios de «Afirmación Nacional» a tomarlo, a restituirlo, a restablecerlo? Quisiéramos que se nos contestase a ésto, pero de una manera más explícita, más diáfana, más razonada y convincente que la manera que tiene Lucien Romier de tratar «los problemas nuevos».

Procuraremos complacer a Don Agileo.

El Estado no puede ser nunca el desorden. El Gobierno, sí. Sobre este punto fuimos bien explícitos hace tres años, tan explícitos que nos valió la primera clausura del periódico. Pero a ese desorden «profundo y sangriento», al que nos opusimos entonces, ha seguido otro desorden sangriento y profundo al que nos oponemos ahora.

Precisamente por amar el orden, sin dejar de reverenciar la libertad, se rebeló la mayor parte de los que combatieron el régimen que feneció el 12 de Agosto. Esa «mayor parte» es la que ha de nutrir las filas de **Afirmación Nacional,** institución cuya ausencia en los días de Machado echa de menos el señor Darias porque aún no había nacido aquélla, aunque sí habían nacido los que la han de componer.

Precisamente **Afirmación** deberá su vida al enorme fraude que se hizo con la Revolución.

Esta la concibieron, incubaron y propulsaron los espíritus liberales de nuestra democracia. Y se la adjudicaron por sorpresa precisamente los enemigos de la misma, los aliados circunstanciales de la Dictadura, los que veían, con íntima fruición, cómo se convertía a los obreros en pasto de los tiburones, ya que así se desacreditaba en el concepto de las masas obreras el odiado régimen burgués.

Contra la Dictadura lucharon, casi exclusivamente, los elementos que van a constituír **Afirmación Nacional,** y que han visto con tristeza cómo aniquilaron ellos el desorden responsable para que lo suplantara el desorden de los irresponsables, inmensamente más odioso, temible y destructor que aquél.

El desorden sin el Poder pudiera definirse como la pluralidad de pequeñas tiranías insoportables; esto es, que lo que vulgarmente se entiende por desorden no es en el fondo otra cosa que la ley de los audaces sobreponiéndose a la del Estado.

El Estado tiene **su orden,** susceptible de que lo perturben los Gobiernos o las facciones anárquicas que aspiran o a vivir del miedo de los demás o a asumir el Poder por sorpresa. Todos actúan en nombre de la masa, porque la masa es un animal ingente, pero mudo, que sólo rompe a hablar en contadísimos momentos históricos; y, aún así, cuando habla no es para contestar determinadas preguntas, sino para contestarlas todas de una vez.

El orden del Estado cubano ya sabemos en lo que estriba, y es función del Gobierno velar por él. Si hay quienes no se conforman con ese orden, pueden escoger uno de estos dos caminos: el legal, es decir, el recurso del sufragio, o el ilegal, que es la apelación a la revolución. Pero este último es lógico que esté preñado de dificultades y peligros, y no de facilidades y dulzuras que no conocieron jamás los revolucionarios burgueses, no obstante conspirar contra gobernantes también burgueses.

A una revolución que aspira a subvertir no sólo el orden político, sino el social y hasta el concepto mismo de las cosas y la sensibilidad y la moral del hombre hay que tratarla con el coraje y dureza con que se trata a quien no sólo pretende quitarnos el honor y después la bolsa, sino también la vida.

Hay que tratarla con el mismo rigor, cuando menos, con que los burgueses combaten a los que se sublevan en pos de un simple cambio de política. ¿Está claro? Pues si no le parece bastante al señor Agileo Darias, seremos un poco más explícitos.

DETENIDO UN COMPLICE DE LA MUERTE DE AURORA RUIZ

INAUGURADA UNA RUTA NOCTURNA DE AVIONES ENTRE LA HABANA Y N. YORK

Se saldrá de la Habana a las 3 de la tarde y se llegará a New York a las siete de la mañana

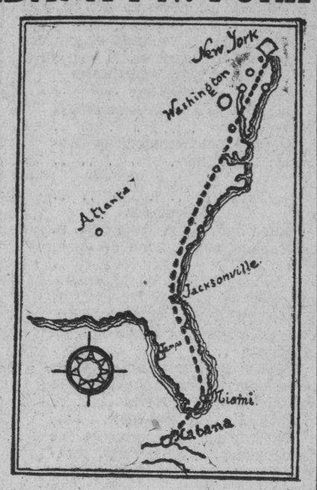

AYER fué inaugurada la nueva ruta aérea nocturna entre la Habana-Miami-New York en catorce horas de vuelo. Este nuevo servicio que ha establecido la Eastern Air Lines en combinación con la Pan American Airways constituye un paso de adelanto muy grande para la América Latina en general, puesto que acorta en varios días la distancia hasta New York y muy especialmente para Cuba. Los pasajeros que salen de la Habana a las 3 p. m. llegan a Miami a las 5 p. m. a las 8 p. m. sale el avión de la EAL y arriba a las 7.35 a. m. (de la mañana) a New York, aeropuerto de Newark. El tiempo de vuelo entre Miami y New York es solo de 11 horas 35 minutos.

En este nuevo e importante servicio se están empleando aviones Condores de alta velocidad, con capacidad para quince pasajeros y la travesía se cubre a través de una ruta toda iluminada y en la cual existen, con frecuencia, aeropuestos de emergencias provisto de faros y de todo el material más moderno que garantiza la seguridad de la travesía.

Los aviones están provistos de unas sillas reclinables que permiten a los viajeros pasas las 11 horas y pico de vuelo con toda comodidad.

El itinerario es el siguiente: Sale de la Habana a las 3 p. m., salida de Miami a las 8 p. m. llegada a New York a las 7.35 a. m. En el viaje de regreso se sale de New York a las 5.40 de la tarde para llegar a Miami a las 5 de la mañana; salida de Miami a las 8 a. m. llegada a la Habana a las 10.15 a.m.

Estalló una potente bomba en la casa de efectos eléctricos de Galiano esquina a Animas

ANIVERSARIO DEL FUEGO DE LA FERRETERIA DE ISASI

CUMPLESE hoy el cuadragésimo cuarto aniversario de la explosión e incendio de la ferretería de Isasi, en los cuales, en cumplimiento del deber y en rasgo de heroísmo extraordinario, sacrificaron sus vidas numerosos bomberos, agentes del orden, marinos y paisanos.

Como en años anteriores, los bomberos de la Habana y el pueblo en general acudirán al lugar del siniestro en la calle de Mercaderes a rendir homenaje de recuerdo y devoción inextinguibles, y luego al Cementerio de Colón, a dejar una ofrenda floral en el mausoleo que guarda los restos de los héroes de aquella dolorosa página.

Destrozó las cuatro vidrieras del establecimiento y causó serios desperfectos en las casas vecinas

UNA potente bomba fué colocada esta madrugada en la «Casa Willard», de efectos eléctricos, acumuladores y accesorios para automóviles y venta de motocicletas, situada en Galiano y Animas, de la propiedad de Mr. Walters.

La máquina infernal, al hacer explosión, destrozó por completo cuatro grandes vidrieras que dan por Galiano, haciendo caer todo el cielo raso del soportal.

La fuerza expansiva de la metralla, también causó daños en las vidrieras de los establecimientos de ropa denominados «La lucha» y «El Deseo», situados en Galiano 33 y 33-B, respectivamente, propiedad de José Díaz y Pervida y Menéndez.

Tanto el vigilante 423, que se encontraba de servicio en dicha calle, como el sereno 50, Domingo Corral, expusieron que antes del suceso no vieron a persona alguna por esos alrededores, ignorando quién fuera el que colocó la bomba.

Al lugar del hecho acudió el Capitán Pérez, al mando de la Quinta Estación, y el Comandante Franco Granero, que comenzaron a practicar investigaciones.

Se ignora la ascendencia de los daños, debido a que el señor Walters no se encontraba presente en el establecimiento.

PAQUETE SOSPECHOSO EN JESUS DEL MONTE

En la esquina de Serrano y Correa, en Jesús del Monte, fué hallado esta madrugada un paquete sospechoso, que fué recogido por el Jefe de Explosivos, arrojándolo más tarde al mar.

CRISTO, SU VICARIO Y LA HUMANIDAD

CRISTO es y seguirá siendo la preocupación de la Humanidad.

Conocer su doctrina es vivir iluminado por **la luz verdadera.**

Practicarla, es mejorarse, es santificarse; los santos viven entre nosotros.

La Iglesia Católica, sociedad que Cristo fundara sobre la tierra, **divina** por su origen, **sobrenatural** por su fin, es la fuerza de siempre en el mundo, que podrá aprovecharse, o combatirse, pero que no se puede ignorar.

El Papa, ser único que se atreve a hablar en nombre de Dios, dirigiéndose a toda la Humanidad, es la realidad más universal y reconocida de los tiempos presentes.

Todos los Pueblos tienen su mirada puesta en **Cristo,** en la historia viviente de la **Iglesia,** y las ansiedades de todos los pueblos.

C. C. C., nuestro **Suplemento Dominical,** recogerá esas sublimes enseñanzas de Cristo, **la Iglesia** y en el **Papa.**

El 20 de Mayo será servido al público y a nuestros subscriptores.

Confesó su participación en el crimen al ir a reclamar un traje robado en la casa del hecho y que había vendido a un amigo por tres pesos

Se halla preso desde el día del crimen el marido de «Yoya» acusado como autor material

UN importante servicio realizó ayer, el Teniente Miguel Angel Rodríguez, al proceder a la detención de uno de los cómplices en el asesinato de la joven Aurora Ruiz Cuesta, más conocida por «Yoya», que fué estrangulada en la madrugada del día 26 de febrero del año actual, en su domicilio, la accesoria letra B de la casa sita en San José número 97.

Por ese crimen se encuentra preso en Cárcel, acusado de ser el autor material del hecho, el joven Ignacio Fernández Delgado, sujeto que llevaba relaciones ilícitas con «Yoya».

EL PRESUNTO COMPLICE

El presunto cómplice de este espantoso crimen que fué detenido por el Teniente Miguel Angel Rodríguez, se nombra Antolín Vázquez Picallo, natural de la Habana, de 27 años de edad y vecino de Infanta y Estévez.

Según aparece de lo actuado, la señora Mercedes Pérez Ramos, vecina de Santa Rosa letra C, esquina a Fernandina, se entrevistó con el Teniente M. A. Rodríguez, manifestándole que su hijo Reinaldo Balmaseda Pérez, de 21 años, había comparecido el día 10 del actual ante el Juez Correccional de la Sección Quinta, para responder a un juicio por un choque que había tenido con su automóvil.

Balmaseda llevaba puesto ese día un flus color carmelito, a rayas. Efectuado el juicio, se le impuso por el Juzgado una multa de tres pesos. Como carecía de dinero para satisfacerla, fué remitido al Vivac, donde, a su llegada, fué advertido por un sujeto que cumplía condena, de que el citado flus pertenecía a otra persona determinada.

EN BUSCA DEL TRAJE

Al cumplir los tres días, Balmaseda fué puesto en libertad, sin que se le ocupara la ropa; pero el martes pasado se presentó en la casa de Mercedes el Antolín Vázquez, quien trató de entrevistarse con el hijo de ésta. Debido a que el joven no se hallaba en la casa, Mercedes le dijo a Vázquez que regresara por la tarde, enterándose entonces, por boca de éste, que el flús que tenía su hijo había que hacerlo desaparecer, pues procedía de un crimen, marchándose rápidamente.

LO HABIA COMPRADO EN TRES PESOS

Mercedes, tan pronto como llegó su hijo Reinaldo, le contó lo sucedido, por lo que el joven le manifestó que dicho traje se lo había comprado a Antolín Vázquez en la suma de tres pesos con sesenta centavos, ignorando que procediera de crimen alguno. En vista de esos detalles y pensando que a su hijo podían mezclarlo en el suceso, decidió poner los hechos en conocimiento del Teniente Miguel Angel Rodríguez.

LA SORPRESA

El referido Oficial policíaco, haciéndose auxiliar de los vigilantes 1225 y 1584, dispuso que éstos se ocultaran en el domicilio de Mercedes, mientras él se quedaba vigilando la llegada de Antolín, en la bodega que existe en dicha esquina.

Horas después de estar los agentes en la residencia de Mercedes Pérez, hizo acto de presencia el Antolín, quien, a presencia de dicha señora, manifestó a Reinaldo que le entregara el traje que le había vendido, pues de lo contrario lo iban a detener y remitirlo a la Cárcel hasta el juicio oral, y que a él podrían darle garrote.

Agregó Vázquez que después que le diera el traje, no hablara ni una sola palabra, pues si no le obedecía, entonces él lo haría cómplice del crimen de Aurora Ruiz, para, de esta manera, ir a cumplir condena los dos.

Cuando más animada era la conversación que sostenía Vázquez con la señora Mercedes Pérez y su hijo Reinaldo, los policías salieron de su escondite y procedieron a detenerlo, ocupándole el traje en cuestión y comprobando que pertenecía a Ignacio Fernández Delgado.

Conducido el detenido Antolín Vázquez a la Quinta Estación, negó la participación en los hechos, manifestando que era cierto que él le había vendido el traje a su amigo Reinaldo, por haberlo adquirido en un rastro del Mercado Unico.

Como recordarán los lectores del DIARIO, «Yoya» fué asesinada poco antes de que su íntimo amigo, el joven Ignacio Fernández Delgado abandonara la casa para dirigirse a un baile al Centro de Dependientes, hallándola muerta cuando regresó a las dos de la madrugada.

La infeliz joven apareció tirada sobre su cama, atadas las manos y taponada la boca con una toalla, faltando de un escaparte ropas de Ignacio Fernández y la suma de ocho pesos. Por este hecho fué arrestado Ignacio, el cual, a pesar de declarar que era inocente del crimen, fué excluído de toda fianza por el Juez de Instrucción de la Tercera, y se encuentra actualmente en la Cárcel.

Al centro de los vigilantes y militares, aparece Antolín Vázquez Picallo, detenido por el teniente Miguel A. Rodríguez, por creérsele cómplice en el asesinato de la joven Aurora Ruiz.

Vea en la página 2, el cuadro en el que se explica el número de funcionarios que cesan en cada categoría y personal que los sustituyen, haciéndose el cálculo del tanto por ciento de los que ingresan de la calle en la carrera.

Las corporaciones económicas de Stgo. de Cuba proponen unir a sus colegas de toda la Isla

Dirigen una carta al Presidente del Comité Conjunto de las Corporaciones Económicas, sugiriéndole haga una invitación a los demás organismos, cuyos resultados serían muy beneficiosos

LOS Sres. Pedro Díaz, Presidente de la Asociación de Comerciante de Santiago de Cuba y Alfredo del Prado, Presidente del Centro de Detallistas de la misma Ciudad, se han dirigido al señor Rafael Palacios, Presidente del Comité Conjunto de Corporaciones Económicas, haciéndole la simpática sugerencia de invitar a que se cobijen bajo la bandera del Comité las corporaciones del interior que aun no lo han hecho, a fin de obtener los beneficios prácticos que señalan.

A continuación reproducimos dicha comunicación, en lo esencial y de importancia para las clases económicas:

Santiago de Cuba, 7 de mayo de 1934. Sr. Rafael Palacios. Presidente del Comité Conjunto de Corporaciones Económicas. Habana. Muy señor nuestro: «Faltaríamos a un deber si al regresar a esta ciudad no hiciéramos patente, en nombre de las entidades que presidimos, ASOCIACION DETALLISTAS DE SANTIAGO DE DETLLISTAS DE SANTIAGO DE CUBA, la honda y sincera gratitud que debemos al **COMITE CONJUNTO DE CORPORACIONES ECONOMICAS** que usted preside, por las inumerables atenciones y cortesías de que fuimos objeto mientras duró nuestra entancia en esa Capital.

«Gentilmente invitados a participar en las tres sesiones que con asistencia de numerosos delegados, tanto de la Capital como del interior de la República, celebró ese organismo en la Lonja del Comercio mientras estuvimos en esa ciudad, queremos ratificar por escrito, la satisfacción que nos produjo al comprobar en dichas sesiones, el profundo conocimiento que el **COMITE CONJUNTO** tiene de nuestros problemas económicos, la sólida preparación y el manifiesto desinterés de sus dirigentes, el principio nivelador y democrático que regula su desenvolvimiento, la serenidad y ponderación en los debates y por encima de todo ello, por ser algo que afecta a las entidades que representamos, el cariño y el respeto conque son tratadas las Corporaciones Económicas del Interior

«Fué para nosotros motivo también de satisfacción honrosa, el haber podido acompañar a la comisión que en una de las sesiones fué designada para visitar a la Cámara de Comercio de Matanzas (que como la **ASOCIACION DE COMERCIANTES Y CENTRO DE DETALLISTAS DE SANTIAGO DE CUBA,** forma parte igualmente del **COMITE CONJUNTO DE CORPORACIONES ECONOMICAS),** para ofrecer la adhesión del Comité al homenaje que se proyecta al doctor José Ignacio Rivero y brindar a esa entidad hermana, tras de reconocer el mérito de su iniciativa, la magnífica idea que el delegado señor Ricardo Mariño tuvo para la realización de dicho homenaje.

«Esta visita nos dió la oportunidad de estrechar lazos de afecto y nos permitió escuchar con regocijo al doctor Rojas, ilustre Presidente de la Cámara de Comercio de Matanzas, cumplidos elogios y merecidos parabienes hacia el **COMITE CONJUNTO DE CORPORACIONES ECONOMICAS,** por la tesonera y esforzada campaña que desde antes y no después de caer Machado ha venido librando en ocasiones con graves y positivo riesgo para sus dirigentes y siempre en beneficio de las clases económicas de la República.

«Todo ésto lo consignamos con verdadero agrado, y para satisfacción del **COMITE CONJUNTO DE CORPORACIONES ECONOMICAS** que usted preside.

«Y ahora, permítanos que desde nuestro retiro, nos aventuremos a hacerle una sugerencia que consideramos de gran provecho para los intereses económicos del país.

«Aun cuando la norma que hasta ahora ha seguido ese **COMITE CONJUNTO** que todos sabemos empezó a actuar en momentos de verdadero peligro, ha sido por tal circunstancia, la de no invitar a Corporación alguna, limitándose a admitir a las que como nosotros representamos solicitaran su ingreso, entendemos que pasada la oportunidad que aconsejó la adopción de tal norma y caminando ya la República hacia horizontes más claros, el **COMITE,** (que siempre ha representado de manera tácita o expresa a las clases económicas de Cuba, interpretando fielmente sus aspiraciones, como lo demuestra el hecho de que ninguna voz autorizada se haya alzado en contra de su actuación) que tiene raíz histórica y una brillante ejecutoria, debe extender una invitación cordial para se cobijen en su bandera y ante él designen sus delegados, a todas las corporaciones económicas del Interior que aun no hayan solicitado su ingreso.

«Tenemos la firme seguridad de que todas aceptarán agradecidas la invitación, dando por descontado de que no hay una sola **CORPORACION ECONOMICA DE LA REPUBLICA,** por modesta que sea, o por apartada que se encuentre, que ignore el magnífico historial del **COMITE CONJUNTO,** lo mismo cuando dirigió aquella famosa, clandestina y eficaz campaña contra las rentas del Estado que nunca se supo de donde partió, pero cuyos efectos demoledores sintió el machadato en la propia médula y cuyos beneficios también hemos recogido en formas de amnistías; que cuando decretó el cierre general de industrias y comercios el día 18 de julio (que aquí en Santiago también cumplimos siguiendo instrucciones de ustedes), para ir al Capitolio, desafiando las iras del Tirano a formular viril protesta contra la amenaza de nuevos impuestos, que cuando fué con grave exposición para algunos de sus dirigentes a condenar, con energía rayana en temeridad, ante el Secretario de Gobernación, de la masacre del siete de agosto, que cuando dirigió en el sector económico la huelga general que dió al traste con el machadato, que su gesto pleno de gallardía al enfrentarse con el autenticato, mediante aquellos dos famosos manifiestos que constituirán para siempre timbre legítimo de orgullo para las clases económicas; tenemos la seguridad, como antes decimos, que no habrá una sola corporación económica que no se sienta honrada en unir sus fuerzas al **COMITE CONJUNTO** y que no considere a ese organismo como el instrumento más eficaz que ha tenido para conquistar la personalidad y el buen concepto que hoy tienen las **CORPORACIONES ECONOMICAS** en la opinión pública..

«Tomando en consideración nuestra sugerencia, lograríamos lo siguiente:

«**PRIMERO:** Unir a todas las corporaciones económicas de la República en **UN SOLO ORGANISMO REPRESENTATIVO** con vida fuerte y autoridad plena para demandar y exigir de los Poderes Públicos la participación que en la cosa pública nos corresponde; la solución de los problemas que embarazan y dificultan nuestro progreso y las mejoras a que tenemos derecho.

«**SEGUNDO:** Destruir la falsa especie que han hecho circular algunas corporaciones económicas del Interior, de que las de la Habana (cuya preponderancia es lógica derivación del accidente político-geográfico que hizo radicar el Gobierno de la República en esa Capital), tratan de absorber y reducir la personalidad de las del Interior.

«**TERCERO:** Impedir que la falta de contacto entre el **COMITE CONJUNTO** y las **CORPORACIONES ECONOMICAS** del Interior, brinde coyuntura al cisma con detrimento positivo de los intereses económicos, que unidos, ganan y divididos, pierden.

«Le hacemos esta sugerencia que usted sabrá interpretar y recoger. Nos mueve a ello un franco deseo de cooperar con todas nuestras fuerzas a una unión verdadera de todas las corporaciones económicas de Cuba y entendemos que nadie con más derecho ni con tanta autoridad puede viabilizarla que ese **COMITE CONJUNTO DE CORPORACIONES ECONOMICAS** que tatas y tantas veces ha sabido sacrificarse con hechos y no con palabras en beneficio de las clases económicas de Cuba.

«Y no queriendo hacer más extenso este escrito, ponemos punto final. Agradecemos de antemano la atención que presten a nuestra sugerencia, le rogamos saludo en nuestro nombre a todos los delegados del **COMITE** y formulando un voto sincero para que pronto sea un hecho la unión de todas las corporaciones económicas de Cuba en el **COMITE CONJUNTO** que usted preside, aprovechando la oportunidad para repetirnos de usted siempre atentos, afectísimos amigos y ss. ss. **(f) PEDRO DIAZ,** Presidente de la Asociación de Comerciantes de Santiago de Cuba. **(f) ALFREDO DEL PRADO,** Presidente del Centro de Detallistas de Santiago de Cuba.

NUEVO JEFE DEL GOBIERNO PERUANO

LIMA, mayo 16. (AP.)—Ha quedado solucionada la crisis del gabinete con la designación del señor Alberto Rey de Castro para ocupar la Jefatura del Gobierno.

El resto del gabinete continuará siendo el mismo del anterior gobierno.

LOS MIEMBROS DEL GABINETE TIENEN COPIAS DE LA LEY PARA SU ESTUDIO DETENIDO

Los cubanos nativos serán preferidos a los naturalizados, los casados a los solteros y los que tengan hijos a los que no los tengan. No pagarán impuesto ni contribución alguna

EN la sesión del Gabinete celebrada el martes acordóse dejar sobre la mesa para el Consejo de mañana viernes el debate sobre el proyecto del Secretario de Agricultura, ingeniero Carlos de la Rionda, instituyendo el «Bien de Familia».

El señor de la Rionda repartió copias de su proposición entre sus colegas del Gabinete.

Hablando del proyecto con los periodistas, el Secretario de Agricultura se manifestó optimista y esperanzado respecto del provecho que necesariamente ha de derivarse de la creación del Bien de Familia en Cuba.

El DIARIO DE LA MARINA tuvo oportunidad, hace ya muchos días, de ofrecer al público una síntesis de los puntos principales que abarca el proyecto.

Como se ha dicho, el reparto de tierras del Estado a favor de cualquier cubano campesino sin bienes de fortuna y que reuna los requisitos exigidos por la Ley.

El Bien de Familia lo constituye la tierra, vivienda, construcciones, implementos agrícolas, animales de cría y de labor, de los que se hará entrega al campesino. Esos bienes no podrán ser embargados por ningún motivo. Sólo serán embargables en una proporción de un veinticinco por ciento los frutos obtenidos en la propiedad.

El propietario se obliga a residir permanentemente en la finca y cultivarla por sí mismo.

El artículo diez del proyecto establece que los cubanos nativos serán preferidos a los naturalizados, los casados a los solteros, los que tuvieren hijos a los que carezcan de ellos.

La cesión de la tierra se hará por una sola vez.

Según se ha publicado, el Bien de Familia, lo constituyen: una casa de campo, un pozo, una cerca de alambre y portada, un arado de vertedera, una yunta de bueyes, una vaca, una puerca, un gallo, seis gallinas y semillas para sembrar; el propietario será provisto de un machete, un martillo, clavos y un serrucho.

La construcción de las casas está exenta de cualquier impuesto, licencia, arbitrio o contribución.

EL GOBIERNO DE LOS ESTADOS UNIDOS ESTUDIA LA CONVENIENCIA DE INVITAR A TODAS LAS NACIONES PARA HACER UN CONVENIO MONETARIO

EL Sr. Fredrick Norman fué informado ayer por el Cónsul americano en esta capital, Sr. Harold S. Tewell, de que el gobierno de Washington está estudiando la posibilidad de tomar la iniciativa para que se llegue a concertar un pacto monetario mundial, de acuerdo con las ideas expuestas por nuestro colaborador en carta dirigida al Presidente Roosevelt.

Opina el conocido pacifista que el desarme será difícil mientras que perduren las guerras monetarias causantes de rivalidades comerciales por el estilo de la que ya existe entre la Gran Bretaña y el Japón.

La producción y consumo del azúcar suben

Durante los últimos 7 meses se ha notado aumento en los principales países europeos

NUEVA YORK, mayo 16. (AP.)—B. W. Dier and Company, corredores de azúcares, informan que la producción y consumo azucarero en diez países europeos han aumentado en los siete meses transcurridos desde el primero de septiembre del pasado año.

Los países donde se ha registrado el aumento de producción y consumo del azúcar son Reino Unido, Austria, Checoeslovaquia, Francia, Alemania, Hungría, Italia, Polonia, España, y Suecia, con una producción total de 4.687.133, toneladas, lo que representa un aumento de 322.381 toneladas sobre el mismo período de 1932 a 1933 y un consumo de 3.823.673 toneladas o sea 77.423 toneladas más que en el mismo período del año anterior.

Las existencias en 31 de marzo decrecieron en relación con las que había el mismo día del año anterior.

VISITO AYER LA CASA DEL «DIARIO», EL DOCTOR JOSE MARIA CHACON Y CALVO

Con el propósito de saludar a nuestro Director, Dr. José I. Rivero, visitó ayer la casa del DIARIO DE LA MARINA, uno de los más ilustres nombres intelectuales de la juventud de nuestro idioma, amigo y compatriota nuestro estimadísimo: el Dr. José María Chacón y Calvo, Secretario de la Embajada de Cuba en Madrid.

Ausente nuestro Director, fué cumplimentado el Dr. Chacón por el Jefe y un grupo de Redactores, quienes hicieron presente al eximio polígrafo, en nombre del Dr. Rivero, las gracias más cálidas por su gentileza.

PONCHE DE HONOR A 56 MEDICOS

EN el salón de sesiones del Comité Ejecutivo de la Federación Médica de Cuba, su Presidente, el doctor Octavio Montoro, saludó ayer tarde a cincuenta y seis nuevos profesionales médicos, recientemente graduados en la Universidad Nacional.

El doctor Montoro pronunció un corto discurso en el que esbozó a los jóvenes galenos cuál era el camino a seguir en la vida para triunfar con honor y gloria, en bien de la Patria que reclama de ellos su cooperación para mantener la soberanía. Terminó recibiéndolos en el seno de la Federación Médica de Cuba, en nombre de todos sus asociados.

Contestaron al doctor Montoro los doctores Carlos A. Cajigas y Angel Reaud Ramos Izquierdo. Ambos en nombre de sus compañeros, expresaron su gratitud a la Federación Médica.

LOS NUEVOS MEDICOS

Juraron los cincuenta y seis nuevos médicos cubanos, graduados recientemente en nuestra Universidad. Son ellos, que los dió a conocer el doctor José Bisbe, los doctores: Ricardo de la Flor González; José García Martínez; Arturo Víctor Fajardo Caspio; Atilano Infante; Pedro Pascual Nogueira Rivero; Juan Antonio Rodríguez Feo; Rodolfo A. Ochoa Santiesteban; Guillermo Vantrin y Escobio; Juan Bautista Sollosso; Conrado González Núñez; Orestes Fernández Caral; Juan Govea Peña; Horacio de la Torre Campos; Arturo Martínez Felipe; Juan de la Luz Delgado Pérez; Alberto Ros Sainz; Abel Marrero y de la Vega; Federico Echevarría Ríos; Mario Robau Cartaya; Manuel Fernández Estévez; José Luis Guerra Escasena; Enrique Morató Ricardo; Miguel Angel de la Guardia Valdés; Antonio Pulido Humarán; Ricardo Hernández Bauzá; Juan Fleites Avalos; Castulo Miguel Fernández Mejías; Juan Luis Monyejo Pastoriza; Agustín Martínez de Villa de Rojas; Bruno Ortega Sierra; Benigno Sánchez Santiago; Carlos A. Cajigas Durada; Gabriel Pérez Martín; Carlos Miyares Ibarra; Raul Pereira Valdés; Angel Reaud Ramos Izquierdo; Carlos Guerrero Costales; Ramón Vidal Vidal; Guillermo Uria Luis; Telesforo García Pérez; José A. Solis Suárez; Sidney Orret Bagshaw; Ramón González Ramírez; Moisés Mitrani Mitrani y Antonio Pinto Silva.

También juró la señorita María Teresa Estrada Sanson, graduada de Doctora en Medicina recientemente.

EL PONCHE

Los nuevos profesionales fueron obsequiados espléndidamente con un ponche y pastas, reinando una gran camaradería entre todos, que hicieron votos por la clase médica cubana.

sumario de esta edición

Actividades Obreras	2
Anuncios Clasificados	17-18-19
Cables	20
Cables de España	13
Caricatura de M. Miguel	2
Cartel del Día. (Teatros y Cines)	6
Católica. (Cultos para mañana)	17
Columna Editorial	3
Crónica Habanera. (Social)	5-9
Crucigramas	4
Defunciones	5
Ejército Constitucional	3
Estado del Tiempo	5
Escenario y Pantalla (Crítica)	6
Farmacias de turno	4
Gacetillas	6
Guanabacoa al Día	5
Habaneras	4
Hacienda	2
Lista de la Lotería Nacional. El sorteo de ayer	10-11
Mataderos	4
Mercantil	16
Palacio	3
Pasajeros por la vía aérea	12
Policía Nacional	2
Política	3
Puerto	17
Sanidad	3
Secretaría de Educación	2
Sociedades Españolas	4
Sports	14-15
Telegramas del Interior	8
Universidad	3
Viboreñas	9
Villaclareñas	17
LECTURAS:	
Armonías (por G. Urrutia)	2
De día en Día (por Tartarín de Tarascón)	8
Bromas y Veras (por Joaquín Aristigueta)	11
Burla Burlando (por M. Alvarez Marrón)	11
El socialismo de las juventudes españolas (por León Ichaso)	13
Del Patio de Monipodio (Crónica de París). Por Alejandro G. Alvarez	13
Faz Azucarera (por Diplomáticus)	20
Catorce peritos (por Antonio Escobar)	20
Inventos, innovaciones y curiosidades	9

EL CHESTER RELEVARA HOY AL RICHMOND

A las 8 de la mañana de hoy es esperado en puerto, el crucero de la armada norteamericana Chester, que como hemos anunciado, relevará al de igual clase Richmond, que está en bahía desde hace varios meses y que ahora se unirá al grueso de la escuadra de su país que está realizando maniobras en aguas cubanas.

M.E.C.D. 2016

LAS PLAZAS VACANTES EN EL PODER JUDICIAL SE HAN CUBIERTO CON ANTIGUOS FUNCIONARIOS

DIARIO DE LA MARINA

Fundado en 1832

Dirigido hasta 1919 por D. Nicolás Rivero y Muñiz

OFICINAS: HABANA, PRADO 103.—NEW YORK: Joshúa B. Powers Inc. 220 E. 42nd. St.

Editado por la Cía. DIARIO DE LA MARINA (S. A.) cuyo programa consiste en la defensa de los intereses generales y permanentes de la Nación cubana, de los especiales de la Colonia española establecida en la mitad y de la unión y armonía entre los diversos elementos que conviven en el país».—Art. 1o. de los Estatutos.

Teléfonos del Diario

Dirección . . . M-3577
Administración . M-7911
Suscripciones . M-7911
Quejas M-7911
Clasificados . . A-3333
Jefe Redacción . A-3205
Redacción . . . M-7913
Sports M-7912
Agcia. Marianao FO-7330
» Guanabacoa XO-1584

PRECIOS DE SUSCRIPCION AL «DIARIO DE LA MARINA»

Habana y Provincias
Mes . . . $ 1.20
Trimestre . » 3.25
Semestre . » 6.25
Año . . . »12.00

Extranjero
Trimestre . $ 4.25
Semestre . » 8.00
Año . . . »15.00

Edición Dominical (Para el extranjero solamente)
Semestre . $ 3.00
Año . . . » 5.00

Se proyecta aumentar un 25 por ciento a los maestros rurales, de escuelas superiores y anexas

Se hará una rigurosa investigación antes de conceder una licencia al maestro, para evitar los abusos a que se presta la disposición que autoriza cobrar las vacaciones a todos

De acuerdo con una comunicación que el Subsecretario de Educación, doctor José Francisco Castellanos, ha dirigido a los superintendentes provinciales, dichos funcionarios se verán precisados a investigar rigurosamente las licencias que se soliciten en lo que falta de curso, para evitar los abusos que pudieran surgir con motivo de la medida dictada últimamente por dicho departamento concediendo el cobro de las vacaciones a los maestros sin limitación del número de días que hayan ejercido su ministerio.

Se especifica asimismo en dicho documento que la Secretaría no concederá ni prorrogará licencia alguna en lo que resta de curso sin que se demuestre que está plenamente justificada.

SE LES AUMENTARA UN 25 POR CIENTO

Ya se está redactando en la Secretaría de Educación el ante proyecto de presupuestos para el próximo año fiscal.

De acuerdo con las noticias que hasta nosotros llegan sobre el particular, se aumentará a los maestros rurales, a las dos escuelas primarias superiores y a los de las anexas a las normales un 25 por 100 sobre los $62.50 que devengarán los demás.

También se incluirá en los mismos a las escuelas profesiones de comercio que hasta ahora habían sido subvencionadas por los gobiernos provinciales.

Se crearán, además, 500 aulas.

LA ESCUELA NORMAL PARA EL ANTIGUO COLEGIO DE BELEN

En horas de la mañana de ayer visitó al Secretario de Educación el doctor Agustín Castellanos, Jefe del Departamento de Niños del Hospital «Mercedes», con el fin de tratar del desalojo del edificio que viene ocupando la Escuela Normal para poder establecer de nuevo allí el Hospital Infantil.

Durante la entrevista se trató de los planes que tiene el Gobierno de incautarse de varios edificios, entre ellos del que viene ocupando el Banco Territorial, hablándose de que en ese caso se podría trasladar la Secretaría de Justicia para dicho local, la de Estado para el lugar en que se halla la de Gobernación, ésta para la Maestranza, edificio que se había asignado con anterioridad a la Normal, y la Escuela Normal de Maestros para el del antiguo Colegio de Belén, en el que hasta ahora estaban las Secretarías de Estado y Justicia.

REUNION DE ALCALDES

El gobernador de la Habana reunirá próximamente a los alcaldes de los diversos municipios de la provincia para solicitar su cooperación al desayuno escolar, cosa que se estima que beneficiaría grandemente al desenvolvimiento del mismo.

Por lo pronto sabemos que el ayuntamiento de San José de las Lajas ha ofrecido 150 pesos mensuales para dicha institución y que el de San Antonio de los Baños se encuentra organizando varios festivales para recaudar fondos con destino a esa atención.

SITUACION DE FONDOS

La Secretaría de Educación ya ha situado los fondos para el desayuno escolar en todos los distritos de la República.

La norma que se seguirá en lo adelante será la de enviar a las juntas de educación cheques por el importe de los gastos.

Armonías

(Por GUSTAVO E. URRUTIA)

MR. Harry F. Guggenheim, ex-Embajador de los E. Unidos en Cuba, sigue insistiendo en la necedad de suprimir la Enmienda Platt. Dedica una parte de su último libro a sustanciar esa conveniencia; antes le había consagrado un folleto.

En el mismo sentido se han pronunciado algunos funcionarios de la Casa Blanca, y, entre ellos, nada menos que Mr. Welles. Pronto quedará preparada la opinión pública norteamericana y en breve la supresión será un hecho.

Para los cubanos esto es miel sobre hojuelas. El inolvidable Juan Gualberto recibiría el reconocimiento de su previsión con aquella sonrisa luminosa que le caracterizaba. Todos los daños acarreados a los dos países por la Enmienda Platt, él los había predicho.

Desde luego que ya estamos a tiempo para asumir la plena responsabilidad de una nación adulta y no hay duda de que nos sentimos ansiosos de ejercerla. Los Estados Unidos, por su parte, soltarán el clavo ardiente de un tutelaje ambiguo y embarazoso que les resta simpatías en su política panamericana.

Entonces Cuba será técnica y prácticamente tan libre, independiente y soberana como Argentina, Brasil o Chile, por ejemplo. Los Estados Unidos habrán dejado de ser nuestros tutores y curadores.

Si, después de tomar posesión integral de nuestra libre determinación, nos precipitamos a una guerra civil o una revolución socialista, con su secuela de daños y perjuicios a la vida y la propiedad de los extranjeros, los Estados Unidos nos invadirán militarmente sin ningún género de consideraciones políticas o sentimentales, no al amparo polémico de la Enmienda Platt, sino con mayor motivo, por razones geográficas, del que tendrían para hacerlo en China, Japón, Inglaterra, Alemania, Francia.. y con menos riesgo militar.

Ocuparán nuestro territorio como irían a la Argentina para proteger a sus propios ciudadanos y, además, por imperativos de la Doctrina de Monroe, a fin de evitar la intervención directa de las potencias no americanas.

Las repúblicas de nuestra estirpe no tendrán por este hecho motivos de quejas y recelos. Cuba será ya un país sin Enmienda Platt y con tanta plenitud de soberanía y tanta responsabilidad nacional como cualquier potencia de primera magnitud, y tan beligerante como esas mismas repúblicas del Nuevo Mundo.

Los cubanos, unidos por un noble ardor patriótico o separados por el odio faccioso, podremos dar mucho jaque al ejército invasor. La guera será larga, terrible y costosa. Supongo que durará mientras aliente un cubano capaz de esgrimir el machete.

Después.... los Estados Unidos exigirán indemnizaciones e impondrán a Cuba las costas. Se incautarán de las aduanas y de todas las fuentes de riqueza por largos años hasta que surja una generación de cubanos con flema sajona para ponerse de acuerdo y vivir en santa paz.

La Enmienda Platt será abolida por voluntad de la Casa Blainca y por la nuestra, que debe extenderse a no dar pie para que se realice contra el deseo de nuestros vecinos la apocalipsis de bolsillo que acapo de bosquejar.

Los que nos interesamos por la protección social a la niñez desvalida y delincuente, debemos estar al tanto de un proyecto de ley que estudia el Gobierno para organizar los Tribunales de Menores. Hay que cooperar para que sea una obra completa y perfecta por su estructura y su conexión con los organismos sociales que precisa crear a fin de que esos tribunales resulten beneficiosos.

EN UN AÑO CONSUMIO LA HABANA 432.435 GRAMOS DE COCAINA

Alarmante ha sido el despacho de la morfina, sedol y otros estupefacientes en las farmacias y droguerías de la República, autorizados por la Jefatura de Sanidad de la Habana durante los meses de enero a diciembre del pasado año de 1933.

Las recetas expedidas por los profesionales para adquirir morfina, arrojan un consumo de 432.435 gramos, 22.365 tabletas y 17.897 ámpulas.

Cocaína, 3.315 gramos y 77 centigramos y 164 tabletas y ámpulas.

Sedol, 11.165 ámpulas y 532 cajas. Pantophon 3.037 ámpulas, 2.083 tabletas y 175 frascos de jarabe. Heroína, 15.48 gramos. Y cáñamo de Indias, 535.92 gramos.

Como se puede advertir la venta de esos productos heroicos casi ha sido libre durante el pasado año en la capital de la República, pues contando con medio millón de habitantes, resultan excesivas las autorizaciones para la adquisición de esos estupefacientes.

Se proyecta hacer un viaje de propaganda de los productos cubanos por la América Central

El comandante José Castells sugiere la conveniencia de utilizar uno de los barcos de la Marina de Guerra para llevar los productos, con la cooperación de los industriales

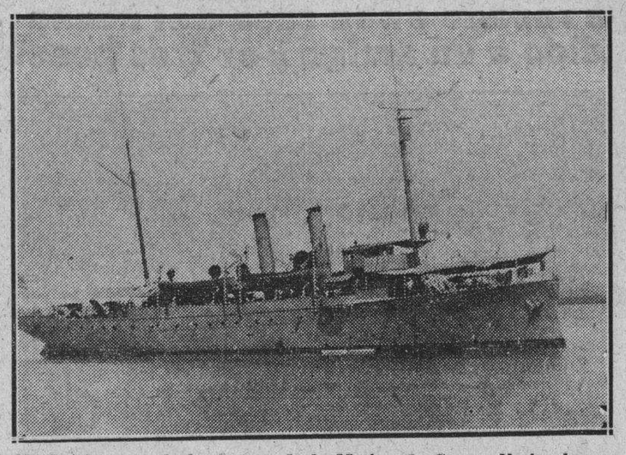

El «Patria», uno de los buques de la Marina de Guerra Nacional, que, a juicio del comandante José Castells, podría ser muy bien utilizado para rendir el viaje de propaganda comercial ideado por el distinguido marino

El Comandante José Castells, de la Marina de Guerra Constitucional, uno de nuestros más expertos nautas, a cuya iniciativa se debe el proyectado viaje de propaganda a México, Costa Rica y Panamá.

Datos muy interesantes nos ha ofrecido el Comandante José Castells, de nuestra Marina de Guerra, en relación con su proyectado «Viaje de Propaganda Comercial a México, Costa Rica y Panamá», idea que alberga desde hace años, sin que hasta la fecha le fuera dable ponerla en práctica.

Señalando en primer término que los productos cubanos son casi desconocidos en el mundo, siendo una de las causas primordiales la poca importancia que se le ha dado a la propaganda comercial en el exterior, el Comandante José Castells nos hace reparar en el hecho de que muchas naciones utilizan sus barcos de guerra en exposiciones comerciales, que llevan sus productos a los demás países, con objeto de, una vez conocidos, abrir nuevos mercados.

—Para llevar a cabo este viaje—nos dice nuestro comunicante—hace falta dinero; el presupuesto de la Marina es pequeño y la situación económica del país no goza del estado favorable que fuera de desear, pero la iniciativa se puede llevar adelante si cada una de las principales industrias cubanas colabora con pequeñas cantidades, hasta cubrir el importe de dicho viaje, que se reduce a carbón, aceites y agua: en total, una cantidad insignificante.

La ruta del proyectado crucero, es la siguiente: Habana-Veracruz, Veracruz,Puerto Limón, (Costa Rica); Puerto Limón-Colón, Colón-Habana, viaje de 3,292 millas en total, con un aproximado de 350 toneladas de carbón de consumo para efectuar el viaje redondo. Teniendo en cuenta los precios actuales, dicho carbón costaría 3,325 pesos; los aceites serán suministrados por la Marina de Guerra. Y dicha cantidad, en resumen, es la que se necesita reunir entre la Industria y el Comercio de Cuba para llegar a la realización del viaje, que redundaría en positivos beneficios.

Cada firma contribuyente contará con un local en el Salón-Exposición, que aquélla arreglará conforme a su gusto, y tendrá derecho a enviar un agente o representante, para los efectos pertinentes de conceder agencias, efectuar ventas, etc.

Estima el Comandante José Castells, que uno de los barcos de nuestra Marina de Guerra podría ser utilizado muy bien, para efectuar el crucero.

El Comandante Castells, nos significa, por último:

—Por primera vez en Cuba, un barco cubano emprenderá esta obra, que tanta falta hace para la adquisición de mercados en el extranjero. Y espero que en días no lejanos, podamos llegar hasta Europa, con un buque «ad hoc», para dar a conocer nuestros productos...

Cooperación de los contadores a la Hacienda

Harán la fiscalización de los presupuestos desde 1925. Pago a los acreedores del Estado

El Presidente de la República ha sancionado un Decreto por el cual autoriza al Secretario de Hacienda para que pueda utilizar la cooperación de Contadores Públicos de reconocida competencia y alumnos de la Escuela Superior de Comercio de la Universidad de la Habana, que bajo la dirección del Contador Central, lleven a cabo trabajos de comprobación y fiscalización de las operaciones de contabilidad en las oficinas colectoras y Pagadurías del interior de la República a partir del año fiscal 1925-1926; participen en los trabajos de liquidación de presupuestos pendientes de efectuar de los años fiscales 1930-1931 a la fecha; coadyuven en la preparación y formación del proyecto general del presupuesto para el año fiscal venidero 1934-1935, bajo los métodos más científicos que los actuales y realicen estudios de las mejoras que puedan introducirse en la contabilidad general del Estado.

Queda también autorizado el Secretario de Hacienda para que pueda abonar a as personas que se utilice en los trabajos mencionados honorarios y gastos en que puedan incurrir al trasladarse al interior de la República, durante un tiempo pudencial a cuyo fin se apropia un crédito de $10.000 para los gastos que origine dicho personal.

Ayer se reunió en la Secretaría de Hacienda la comisión encargada por el Dr. Martínez Sáenz para estudiar las sentencias de los Tribunales de Justicia, pendientes de cumplimiento y por las cuales se dispone el pago a los acreedores del Estado. Como el dinero existente para esas atenciones no es lo bastante para el pago de los créditos, el Secretario de Hacienda desea llegar a un acuerdo con los reclamantes.

Esa comisión está presidida por el Contador Central y actúa de Secretario el Dr. Barroso y de asesor legal el Dr. Gutiérrez Manso. En la reunión de ayer se tomó el acuerdo de dirigirse a todas las Secretarías pidiendo la urgente remisión de todas las sentencias pendientes de cumplimiento en las que se ordena devolución de cantidades con cargo al Tesoro Nacional, a fin de clasificar y proponer resoluciones al Secretario de Hacienda.

COMENZO EL PAGO A LOS CESANTES

Ayer inició la Secretaría de Hacienda el pago de los empleados cesantes. Los primeros en percibir sus haberes fueron los ex-empleados de la Secretaría de Sanidad y Beneficencia. Por la tarde empezó el pago de los ex-empleados de Comunicaciones.

QUEJA CONTRA LOS ACAPARADORES DE BILLETES

Ayer visitó al Secretario de Hacienda una comisión de revendedores de billetes de la Lotería Nacional, para protestar contra el hecho de que los billetes hayan sido acaparados por personas especuladoras en este negocio, dando lugar a que los billetes hayan descendido hasta el precio de veinte y cinco centavos, como se estuvo vendiendo ayer, fecha del anunciado sorteo extraordinario de las Bodas de Plata.

Porsonado el acusador por la "massacre"

El estudiante Escanaverino es el acusador. Fué ametrallado por Ainciart el día 7 de agosto

En el proceso instruído por el Juez Especial, Magistrado Juan Manuel Valdés Anciano, por la «massacre» del día 7 de agosto, precursora de la caída de la Dictadura, se ha personado como acusador particular el estudiante Andrés Escanaverino, actual Inspector del Ayuntamiento de la Habana, al que dirige profesionalmente el doctor Ramón González Barrios. Escanaverino, el referido día, cuando se dió la falsa noticia de la renuncia de Gerardo Machado y el pueblo se lanzó a las calles a festejar el acontecimiento, fué ametrallado con una Thompson, desde un automóvil en que iban Antonio Ainciart, Tito Sampol, Ramón Souto y otros, a la salida del Cerro. Escanaverino ha quedado casi completamente inutilizado de ambos brazos y tardó ciento noventa días en obtener su sanidad. La indemnización que exigirá a los responsables de aquellos abominables hechos ha de ser crecida.

HELIODORO RODRIGUEZ, EN LIBERTAD

Por disposición del Juez Especial, doctor Valdés Anciano, goza de libertad, desde hace tiem9po, el señor Heliodoro Rodríguez Villalonga, Director del Trío «Yoyo», al que se imputó el ser uno de los que, por radio, en combinación con José Izquierdo y otros gubernamentales de entonces, lanzó al espacio la falsa nueva de la renuncia de Machado. Fué tan abundante la prueba testifical que aportó Rodríguez Villalonga, para comprobar que ese día, a la hora indicada, estaba él en su casa, completamente ajeno a los hechos, que el Juez dispuso, como antes decimos, su libertad. Dirigió al acusado, en la aportación de esas pruebas, el doctor Francisco Félix Iedín, «Yoyo» continuará al frente de su trío, como siempre.

SE HAN TENIDO EN CUENTA LOS AÑOS DE SERVICIO, LAS OBRAS PUBLICADAS Y LA CATEGORIA ANTERIOR, A FIN DE EVITAR LOS PRIVILEGIOS EXISTENTES EN MUCHOS CASOS

Los policías podrán vestir traje blanco

Se pide a todos los ciudadanos que reporten cualquier hecho delictuoso cuando se enteren

Por el Jefe de la Policía Nacional, teniente coronel Pedraza, han sido dictadas las siguientes circulares:

Por la presente se modifica la circular núm. 3764, de fecha 30 de Octubre del pasado año, que trata de uniformes, en el sentido de que el traje blanco cuyo uso se autoriza para las clases y vigilantes de este Cuerpo, deberá llevarse con zapatos del mismo color.

En relación con lo dispuesto en la circular núm. 3764 de fecha 30 de Octubre del pasado año, referente a uniformes, esta Jefatura hace saber a los miembros de las fuerzas, que las clases y vigilantes sólo podrán usar el traje blanco autorizado por la misma, cuando están francos de servicio.

Es deber de todo ciudadano, velar por el bienestar social, tanto como por el suyo propio; porque de otro modo se perjudica a sí mismo, si pretende anteponer a su interés individual el máximo interés de la comunidad.

Así, todo ciudadano amante de la paz y el orden, debe dar cuenta inmediatamente a las autoridades, cuando tenga conocimiento de un hecho cualquiera que tienda a perturbar la tranquilidad pública o la suya propia.

Se tiene noticia de que por ciertos elementos se vienen haciendo exigencias de dinero, principalmente a comerciantes e industriales, bajo amenaza y en otros casos, algunos individuos, abusando del cargo o empleo que dicen tener, piden también objetos y artículos de comercio que les son facilitados ante el temor de los perjuicios que pudieran sobrevenirles, caso de una negativa.

En tal virtud, ruego a todos los ciudadanos que cuando conozcan de cualquier hecho de esa naturaleza, lo comuniquen con toda rapidez a la Jefatura de la Policía Nacional, o a la Estación más próxima, para una acción inmediata y enérgica que ponga pronto remedio a tamaños males.

Informe sobre el asalto al Banco Canadá

Según la policía técnica, los autores fueron Sergio Míguez y otros dos delincuentes

Varios detéctives de la Policía Técnica, siguiendo instruciones precisas de su Jefe señor Cayetano Fraga, ocuparon ayer un sombrero color carmelita, perteneciente a uno de los autores del robo efectuado en el garage sito en Economía entre Misión y Arsenal el diez y nueve del pasado Enero, a las tres de la madrugada. Han podido comprobar los subalternos del señor Fraga que la prenda en cuestión pertenece a Sergio Míguez, uno de los acusados como autores del asalto y robo llevado a cabo no hace a un mucho tiempo, en la Sucursal del Banco del Canadá, en el Vedado. La Técnica tiene antecedentes para estimar que en el asalto de referencia tomaron parte, además del referido Míguez, un sujeto conocido por Gorra o El Gallego y Francisco del Río Córdoba, a los que espera detener de un momento a otro.

FALSIFICACION DE UN PRODUCTO

Subalternos del señor Fraga, están confeccionando el informe que han de rendir al Juzgado al respecto de la falsificación del producto Neurofasfato Eskay, denunciada por el doctor Alacán, que es el representante en Cuba de aquel. Por dicho delito están acusados las prácticos de farmacia José A. Vilches y Oscar Castellanos.

Al referido Sub-Inspector Piedra de la Técnica, denunció Carmen Pila, residente en Rayo 74, que Concepción Izquierdo, del mismo domicilio la ha maltratado y amenazado, en distintas ocasiones, sin explicarse la causa.

SEÑALAMIENTO DE LA VISTA DEL RECURSO CONTRA EL DECRETO SOBRE LA USURA

De un momento a otro se espera que el Tribunal Pleno del Supremo señale nuevamente la vista del recurso de inconstitucionalidad entablado por el doctor Agustín Batista, del bufete González de Mendoza, contra el decreto del Gobierno del doctor Grau San Martín que prohibe la usura: el primer señalamiento se hizo para el sábado último, según hubimos de informar, pero se suspendió. Combate el recurso, pidiendo, por consiguiente, que se mantenga el decreto el doctor Marino López Blanco Abogado y Notario de esta Capital.

TOMO POSESION EL DR. CALLAVA

Ayer prestó juramento y tomó posesión de su cargo de Juez Correccional de la Cuarta Sección el doctor Efraím Callava, Teniente del disuelto Ejército Nacional. Abogado de prestigios y de indiscutibles méritos profesionales y revolucionarios.

Se ha rebajado de categoría a ciertos funcionarios que, sin méritos suficientes, pasaron por encima de sus compañeros en la anterior reorganización. Cuadro detallado del movimiento

Por estimarlo de interés general para nuestros lectores, damos a continuación el cuadro en que se explica el número de funcionarios que cesan en las siete primeras categorías y el personal del escalafón judicial que los sustituyen, señalando el número de los que ingresan en la carrera.

TRIBUNAL SUPREMO

Vacantes:

Magistrados a quienes se rebaja de categoría 4
Vacante por renuncia de Domingo Tamargo 1
Total 5

Se cubren:

Magistrado de la Audiencia de la Habana, con 31 años de servicios 1
Fiscal Audiencia de Matanzas, con más de 20 años de servicios y tiene publicadas obras de derecho, premiado por el Colegio de Abogados 1
Magistrado renunciante por no haber querido recibir juramento al Presidente Carlos Hevia 1
Abogados que ingresan: José F. Perera, que anteriormente fué nombrado para igual cargo y renunció; y Gastón Mora y Varona 2
Total 5

AUDIENCIA DE LA HABANA

Plazas de Presidentes de Salas vacantes

Presidente de Sala rebajado de categoría 1
Presidente de Sala, plaza de nueva creación 1
Total 2

Se cubren:

Magistrado Enrique Almagro, con 32 años de servicios 1
Magistrado Miguel A. Zaldivar, con 28 años de servicios 1
Total 2

VACANTES MAGISTRADOS

Magistrado Merconchini (ascendido) 1
Magistrado rebajado de categoría 1
Plazas nuevas, Sala Segunda de lo Civil 6
Plazas creadas, Salas de lo Criminal 3
Vacantes por ascensos a Presidentes de Salas 2
Total 13

Se cubren:

Con tres Magistrados del Supremo rebajados de categoría: Giraudy, Solís Valdés y Andreu 3
Con el Presidente de Sala de la Audiencia, rebajado de categoría, doctor Antonio Hechevarría 1
Con dos que ingresan de la carrera de los separados en la reorganización anterior, señores Benítez y Pagés, ambos han prestado más de treinta años de servicios judiciales 2
Con el Presidente de la Audiencia de Matanzas, que se traslada por tener igual categoría y 17 años de servicios, señor Benito Costo 1
Con el Magistrado de la Audiencia de Camagüey, Aragón, que se asciende por tener el número 4 en el Escalafón de la categoría inmediata inferior y más de veinte años de servicios . . 1
Con un Juez que se asciende: Andrés María Lazcano, por tener catorce años de servicios, haber ingresado por oposición, que fué ascendido ya anteriormente a categoría superior, y tener publicadas seis obras jurídicas, por las cuales ha sido felicitado por el Colegio de Abogados de la Habana 1
Con cuatro abogados que ingresan: Carlos Piñeiro Crespo, Enrique Mazas y Morales, Carlos Azcárate Rosell y Emilio Menéndez, los dos últimos han publicado obras de derecho 4
Total 13

AUDIENCIAS DE PROVINCIAS

Presidencias vacantes:

Vacante la Presidencia de la Audiencia de Matanzas por traslado de Benito Costo a Magistrado de la Audiencia de la Habana 1
Vacante la Presidencia de la Audiencia de Camagüey, por rebajarse de categoría a Manuel G. Miranda que ascendió a dicho cargo desde el de Juez Correccional 1
Total 2

Se cubren:

La Presidencia de Matanzas con el ascenso del Magistrado de la propia Audiencia, Cristóbal Moré, que tiene prestados 35 años de servicios 1
La Presidencia de a Audiencia de Camagüey, con el ascenso del Magistrado de la Audiencia de Oriente, Ricardo Ross, que tiene prestados 26 años de servicios . 1
Total 2

PLAZAS VACANTES DE MAGISTRADOS

EN PINAR DEL RIO quedan vacantes las plazas de Magistrados de Alfredo Herrera y de Juan M. Navarrete, por haber sido declarado cesante el primero, y trasladado el segundo al Juzgado de Primera Instancia del Este de la Habana 2
EN MATANZAS quedan vacantes las plazas de Magistrados de Cristóbal Moré, Adolfo Fernández Junco y Ricardo Trelles, por haber sido ascendido el primero, declarado cesante el segundo, y rebajado de categoría el tercero 3
EN SANTA CLARA quedan vacantes las plazas de Magistrados de Fortún, Rivas, González Alejo y Vidaurreta, por declararse terminados sus servicios . 4
EN CAMAGUEY quedan vacantes las plazas de Magistrados de Jesús Rodríguez Aragón, Néstor Montalván y Miguel A. Agramonte, por haber sido ascendido el primero, declarado cesante el segundo que ingresó en 11 de octubre de 1933, y rebajado de categoría el tercero por que ocupaba el número 34 del Escalafón de la novena categoría cuando saltó a la Séptima con sólo una antigüedad de cuatro años 3
EN ORIENTE quedan vacantes las plazas de Magistrados de Ricardo Ross que ascendió a Presidente de la Audiencia de Camagüey y las de José María Güira e Izquierdo, que ocupaba el número 48 del Escalafón de la Octava Categoría cuando fué ascendido a la Séptima; se crean tres nuevas plazas, y también la de Manuel Caiñas que fué trasladado a la Audiencia de Matanzas 6
Total 18

FORMA EN QUE SE CUBREN LAS PLAZAS DE MAGISTRADOS VACANTES EN LAS AUDIENCIAS DE PROVINCIAS

LAS DE PINAR DEL RIO se cubren en la siguiente forma: para la vacante de Alfredo Herrera, se nombró en concepto de reingreso a Joaquín A. del Río Balmaseda, que ocupaba antes de la reorganización por él hecha el número 40 del Escalafón de la Novena Categoría como Juez Municipal de Segunda clase de Santiago de Cuba y, durante la misma pasando por sobre todos los funcionarios de las categorías Novena, Octava, Séptima, Sexta y Quinta, que comprenden un total de 170 funcionarios con mucha más antigüedad en la carrera, obtuvo la Presidencia de la Audiencia de la Habana que corresponde a la Cuarta Categoría; y la vacante de Juan M. Navarrete y de Paula se cubre con el Fiscal de la Audiencia de la Habana Francisco Chacón y Carbonell 2

LAS DE MATANZAS se cubren en la siguiente forma: con el Magistrado de la Audiencia de Oriente, que se traslada para ésta, Manuel Caiñas y Ponzoa, que tiene prestados veinte y un años de servicios judiciales; con el ascenso de Ceferino L. Saiz de la Mora, que ha prestado más de 14 años de servicios e ingresó por oposición, y con Francisco O. de los Reyes, Abogado Fiscal de la Audiencia de la Habana 3

LAS DE SANTA CLARA se cubren en la siguiente forma: para la vacante de Luis A. Fortún, se nombra por rebaja de categoría a Luis M. Rodríguez de Cárdenas, que antes de la anterior reorganización, ocupaba el número 1 de los funcionarios de la Octava Categoría, para lo cual ahora se le otorga un ascenso a la Séptima; para la de Victoriano Rivas, se nombra a Manuel G. Miranda que anteriormente había sido Juez Correccional de Camagüey con derecho a ascender para la plaza para la cual ha sido designado; para la de González Alejo, se asciende a Ramiro M. Rencurrell, Juez de Instrucción de Colón, que ingresó por oposición y ha prestado más de catorce años de servicios judiciales, y para la de Augusto L. Vidaurreta, con el reingreso del ex Magistrado de la Audiencia de la Habana Enrique Guiral y Viondi, que tiene treinta y un años de servicios prestados a la administración de justicia 4

LAS DE CAMAGUEY se cubren en la siguiente forma: para la vacante de Néstor Montalván, se nombra por traslado a Luis F. de Almagro, Juez Correccional de la Sección Primera de la Habana; la de Jesús Rodríguez Aragón, que fué ascendido a la Habana, con Francisco E. Burguet y Quintero, que ingresó por oposición y ha prestado más de 14 años de servicios judiciales, y la de Miguel A. Agramonte por nombramiento de Arturo Hevia y Díaz, ex Teniente Auditor del Ejército 3

LAS DE ORIENTE se cubren en la siguiente forma: la vacante por el traslado de Manuel Caiñas a Matanzas, con el Magistrado del Tribunal Supremo Federico de Córdova; la de Ricardo Ross, que fué ascendido a Presidente de la Audiencia de Camagüey, con el ascenso de Juan Valiente y Murillo, Juez Correccional de Santiago de Cuba, que ingresó por oposición y ha prestado más de 14 años de servicios; la de José M. Güira con el ascenso de Luis F. Núñez Gallardo, que ingresó por oposición y ha prestado más de 14 años de servicios. Las tres plazas de Magistrados de nueva creación y de las cuales podía disponer libremente el Gobierno, se han cubierto con los siguientes señores, con el reingreso de Arquímedes Rosell y Franco, que había ingresado por oposición, y con más de catorce años de servicios; con el reingreso de Pedro Bernardo Suárez Macías que fué Magistrado durante más de 10 años de esta Audiencia, y en concepto de nuevo ingreso con el Abogado Armando Góbel Buigas 6
Totales 18

PLAZAS VACANTES DE JUECES DE PRIMERA INSTANCIA, INSTRUCCION Y CORRECCIONALES DE LA HABANA, QUE CON LOS MAGISTRADOS DE PROVINCIAS, INTEGRAN LA SEPTIMA CATEGORIA DEL ESCALAFON JUDICIAL. FORMA DE CUBRIRLAS

Primera Instancia del Norte, vacante por rebajársele de categoría a Lincoln E. Brito, que ingresó en enero del corriente año, se cubre con el ascenso del doctor Nodarse, Juez de Primera Instancia e Instrucción de Guanajay, que pertenece a la categoría inmediata inferior e ingresó por oposición, y ha prestado catorce años de servicios judiciales.

Primera Instancia del Este, vacante por traslado de Enrique Rubio al Correccional de la Sección Primera de igual categoría, se nombra en su lugar por traslado al Magistrado de la Audiencia de Pinar del Río, Juan M. Navarrete y de Paula, que ha prestado diez y seis años de servicios judiciales.

Primera Instancia de Almendares, vacante por rebajársele de categoría a J. J. Casanova, se nombra en su lugar, por ascenso, a Manuel E. Zaldívar y Cordero, actual Juez de Primera Instancia de Marianao.

Correccional de la Sección Primera, vacante por haber sido trasladado a Magistrado de la Audiencia de Camagüey Luis F. Almagro, se nombra en su lugar, por traslado, a Enrique Rubio, Juez de Primera Instancia del Este, que ingresó por oposición y ha prestado catorce años de servicios judiciales.

Correccional de la Sección Cuarta, vacante por haber sido designado Abogado Fiscal Raúl Balzán, se nombra en su lugar a Efraín Callava y Celdrán, ex Teniente Auditor del Ejército.

Instrucción de la Sección Tercera, vacante por traslado de Fidel Vidal y Camps a Instrucción de la Sección Cuarta, se nombra en su lugar por ascenso a Antonio María Lazcano y Mazón, que ocupaba el número 2 en el Escalafón de la Octava Categoría, o sea, la inmediata inferior, con más de 17 años de servicios, diez de los cuales como Juez Municipal del Sur de la Habana y que ya había sido puesto en terna de ascenso por la Sala de Gobierno del Tribunal Supremo.

Instrucción de la Sección Cuarta, vacante por haber sido nombrado Fiscal de la Audiencia de la Habana el doctor Augusto Saladrigas, se cubre por traslado de Fidel Vidal y Camps, actual Juez de Instrucción de la Sección Tercera, que ha prestado más de catorce años de servicios judiciales e ingresó por oposición.

Instrucción de la Sección Quinta, vacante por rebajársele de categoría a Tomás Perrote y Herrero, y se nombra en su lugar por ascenso a Emilio López Centellas, Juez Municipal del Vedado, que tiene prestados más de catorce años de servicios e ingresó por oposición.

ACTIVIDADES OBRERAS

LOS TORCEDORES SE OPONEN A LOS ESTATUTOS REDACTADOS

En distintos talleres de tabaquería, ha surgido una fuerte oposición, al proyecto de Estatutos redactado por la Comisión designada al efecto, el cual fué distribuído en todos los talleres.

De acuerdo con lo dispuesto en el IV Congreso Obrero, celebrado por la Confederación Nacional Obrera de Cuba, dichos Estatutos, con la tendencia a la constitución de un Frente Unico de lucha, establecen el ingreso de los obreros de todos los sectores, incluso los obreros agrícolas dedicados al cultivo del tabaco, todos los sectores que manipulan la hoja en las vegas, en las casas de tabaco; en las escogidas de rama, y en las fábricas de tabacos y cigarros, en todos sus departamentos.

Precede al proyecto un amplio preámbulo, dedicado a las líneas de organización sindicales, con los fundamentos que se han tenido en cuenta para la redacción de los Estatutos, identificados en todos sus puntos de vista con el desarrollo de la línea sindical de la CNOC.

Los oposicionistas—alegan—para rechazar el Proyecto, que no se ajusta al acuerdo de la Asamblea en que se acordó convertir la Sociedad de Torcedores de la Habana, en Sindicato, autorizando a la Comisión que pasó a ser la dirigente de la Sociedad, para que hiciera el Reglamento adaptable a la Sociedad que no fué el propósito de la Asamblea, convertir las fábricas en Secciones Sindicales de un Sindicato Nacional de la Industria Tabacalera, como el que se presenta, incluyendo núcleos que están actualmente desorganizados, carentes de verdadera unidad proletaria, otros que tienen ideologías contrarias a la sindicalización, formando con todo ello una amalgama sindical, que se aleja de las normas básicas que desean ostente la clase torcedora.

Distintas comisiones han recorrido los talleres, informando de las opiniones que se han manifestado en las fábricas, las que sin hacer propaganda directa, han querido llevar a conocer a sus compañeros, los motivos en que fundamentaban su voluntad de rechazar el proyecto presentado.

Otros núcleos estiman que el proyecto debe aceptarse, ya que si la tendencia del Frente Unico se estimó buena anteriormente, los errores cometidos puede haber llevado al fracaso el intento, pero sería culpa de los errores, no de la finalidad, y en este caso debe llevarse a la discusión de la Asamblea, y allí establecer las aclaraciones pertinentes, para desechar lo que se juzgue inadecuado, o modificarlo. El proyecto aludido es tema de actualidad entre los obreros torcedores, y augura que la próxima Asamblea en que se trate ese problema ha de ser muy importante para la futura orientación de los obreros torcedores, en su organización.

ROBO EN CASA DE MESTRE I MACHADO

Al Sub-Inspector de Guardia ayer en la Policía Técnica, señor Piedra denunció Joaquín Marcoleta Godoy que de las oficinas del almacén de víveres de Mestre y Machado, sito en San Ignacio seis, esquina a Empedrado, robaron cinco máquinas de escribir, valuadas en quinientos pesos. Se desconoce hasta ahora, quienes son los autores, pero la Técnica practica investigaciones para localizarlos.

M.E.C.D. 2016

EL DIA 4 DE SEPTIEMBRE SE INAUGURARA LA ACADEMIA MILITAR PARA ASPIRANTES A OFICIALES

Prorrogado hasta el dia 26 el derecho a bonificación creado por la ley de amnistía fiscal

El Alcalde de la Habana ha accedido a conceder la condonación de multas solicitadas por los detallistas con motivo del día 20 de mayo. El plazo para el pago del agua expirará el día 23

En el día de ayer dictó el Alcalde un Decreto prorrogando hasta el día 26 el derecho que concede la Ley de Amnistía Fiscal a los contribuyentes en general, en cuanto se refiere a la bonificación a que tenían derecho hasta ayer, fecha del vencimiento de la misma.

Por efecto de dicha prórroga, los propietarios de fincas urbanas pueden pagar sus adeudos de este ejercicio abonando el primero y segundo semestres con el 10% y el segundo y tercero con el 5%.

El Centro de la Propiedad Urbana nos pide hagamos constar que el plazo voluntario fijado para el pago del cuarto trimestre del ejercicio de 1933-34, vencerá el día 5 del próximo mes de junio, hasta cuya fecha los propietarios tienen derecho a acogerse a los beneficios del Decreto-Ley número 54 de 8 de marzo, que les concede la condonación de sus adeudos hasta el último trimestre del ejercicio 1932-33. Vencido el plazo para el pago del cuarto trimestre, no podrá haber nueva prórroga.

LAS RECTIFICACIONES DE RENTAS

También se nos ha informado que el Alcalde de la Habana está dictando el Decreto que corresponde para regular el procedimiento que debe emplearse este año para que los propietarios de fincas urbanas puedan dentro de la primera quincena del próximo mes de junio, rectificar las rentas de sus fincas o propiedades.

En dicho Decreto se trata de dar todas las facilidades posibles a los propietarios, para que hagan la rectificación que corresponda, con la finalidad de que éstas queden al cobro correspondiente desde el primer trimestre del próximo ejercicio económico del Municipio, correspondiente al año 1934-35.

LAS FINCAS QUE NO ESTAN TRIBUTANDO

También el Alcalde está dictando un Decreto para que todo propietario de finca urbana o rústica que por cualquier causa no tuviese su finca inscripta en los libros del Registro de Amillaramiento y no estuviese pagando contribución, lo pueda realizar mediante la presentación juramentada de una declaración que haga con todos los pormenores a dicho fin. Y como consecuencia, que el Departamento de Impuestos Municipales extienda el alta y el recibo correspondiente al cuarto trimestre de este ejercicio que finaliza de 1933-34, a reserva de la comprobación y demás trámites de Ley que correspondan.

SOBRE PAGOS POR SERVICIOS DE AGUA

El señor Francisco Andreu, Secretario del Centro de la Propiedad, manifestó al repórter que aunque el plazo para el pago voluntario del primer trimestre de servicios de agua y metros contadores vencerá el próximo día 23 del corriente, los propietarios de fincas urbanas de la Habana pueden y tienen el derecho de pagar sin recargo alguno y con las bonificaciones que señala el Decreto-Ley de Amnistía por Servicois de Agua, hasta el propio día 2, en que vence el mismo.

LA CONDONACION DE MULTAS

También nos manifestó el señor Andreu, y señalando el interés que la noticia encerraba para los detallistas, que debidamente autorizado por el Secretario de la Administración Municipal, podía informar que el Alcalde de la Habana, atendiendo el escrito que fué presentado por aquéllos pidiéndole la condonación de todas las multas impuestas por diferentes conceptos, como una gracia especial con motivo de la fecha del 20 de Mayo, ha concedido ya dicha gracia.

Columna Editorial

La obra de un buen amigo de nuestro país

CON el título de «Los Estados Unidos y Cuba», acaba de publicar un libro, acerca del cual hemos publicado una extensa nota bibliográfica, Mr. Harry F. Guggenheim.

A juzgar por el contenido de la misma, esa nueva producción con que el ilustre ex Embajador de los Estados Unidos muestra, una vez más, sus simpatías hacia nuestra patria, es superlativamente interesante.

Como afirma el gratamente recordado Mr. Guggenheim, es cierto—al menos en términos relativos—que «la República de Cuba ha alcanzado considerables adelantos en comparación con otros países que han afrontado problemas similares» a los que nos agobian; pero esos adelantos son más bien de orden material y, en gran parte, debidos a causas fortuitas, la principal de ellas la gran guerra. De ahí la dificultad en que estamos de mantener por nuestros propios medios el progreso alcanzado, no ya aumentarlo.

El autor nos halaga gentilmente atribuyendo los adelantos de nuestra nación, «principalmente, a la extraordinaria inteligencia y energía de los cubanos, no obstante el clima tropical», añadiendo que «asimismo se deben a la proximidad en que se encuentra la Isla de los Estados Unidos y a la ayuda que Cuba ha tenido siempre del pueblo y del gobierno americanos». Bien; si la inteligencia y energía de un pueblo se manifiestan por el impulso que da a su producción, el nuestro mostró poseer una y otra al cultivar suficiente caña para elaborar más de cinco millones de toneladas de azúcar; pero ese esfuerzo, virtualmente realizado en servicio de la gran República del Norte y, por extensión, de sus aliados, provocó el desquicio de nuestra economía, y, a la postre, fué compensado por aquella República con la dura tarifa Hawley-Smoot, que ahora se ateñúa y sin duda han influido algo en ello las prédicas de Mr. Guggenheim, lo mismo que los consejos del también buen amigo que tiene nuestro país en Mr. Welles.

Para el sentimiento cubano es especialmente grata la insistencia con que el primero de esos ex Embajadores aboga por la inmediata modificación del Tratado Permanente—suponiendo que a éste se debe que no sean satisfactorias las relaciones entre su país y el nuestro—y que a la vez se modifique el de Reciprocidad. Esto, si bien se mira, nos interesa más que aquello, y desde luego es más urgente, porque de las facilidades comerciales que se pacten, basadas en positivas ventajas arancelarias, depende nuestro posible bienestar. La Enmienda Platt, prácticamente se halla extinguida desde que el ex Presidente Hoover renunció a seguir la política intervencionista de sus antecesores, atendiendo más a la conveniencia de los Estados Unidos que a la de los pueblos en que era ejercida; pero como no ha producido ningún provecho, sino quizás todo lo contrario, pues no impidió los motivos para las revoluciones y sí, en cambio, que resolviéramos por nuestros propios medios nuestras querellas y, adquiriendo experiencia —al precio de lágrimas y sangre que de todos modos no se evitaron—fuésemos adecentando la vida pública y mejorando el funcionamiento de las instituciones; como en verdad ha resultado estéril, cuando no contraproducente, hay que acabar de abolirla aunque sólo sea para que los anti-imperialistas no la saquen a relucir en sus protestas de inequívoca tendencia extremista.

En todo lo que, según la nota bibliográfica de referencia, expresa Mr. Guggenheim en esta nueva obra con que se destaca como escritor, palpita su noble interés por Cuba y el buen deseo—tantas veces demostrado durante su limpia y acertada gestión diplomática en nuestro país—de que salgamos de la crisis económica, social y política que nos abate; mas palpita también el dolor que le produjo la ingratitud en unos casos, y en otros la indiferencia, al menos aparente, de quienes mayor amparo hallaron en él al ser perseguidos por el dictador y sus secuaces. Tiene razón para quejarse. No se le ha correspondido en la forma que merecía, entonces, y ahora menos con mayor derecho, pues aunque sigue mostrándonos su simpatía. El Director de este periódico acaso pueda testimoniar mejor que nadie, lo que hizo el nunca bastante bien recordado ex Embajador por salvar a los oposicionistas que caían en las garras de las fuerzas de la dictadura, porque en cuantas ocasiones—y no fueron pocas—acudió en demanda de que amparase a alguno, siempre lo encontró propicio, y no en una, sino en múltiples oportunidades libró de la muerte a los que iban a ser aniquilados por la fuerza pública. En un solo caso no tuvo éxito, y a él alude en su libro; pero fué porque el detenido había dado un nombre supuesto, y de eso se prevalieron las autoridades de aquel infame régimen para negar que estuviera en ninguna prisión y ejecutarlo, a conciencia de que al crimen añadían el engaño.

La falta de espacio nos impide extendernos en consideraciones acerca de otros muy interesantes puntos que toca Mr. Guggenheim en su libro, a pesar por lo que expresa la nota bibliográfica de referencia: pero nos proponemos comentarlos, más adelante.

EL FISCAL DEL SUPREMO

Estuvo en Palacio y conferenció con el Secretario de Hacienda el Fiscal del Tribunal Supremo, doctor Enrique Garrigó.

CUANDO LAS BARBAS.....

—Los franceses dicen que Trotzky se ha afeitado las barbas, para que no lo conozcan.
—Esa es la afirmación nacional.

RESOLUCION A FAVOR DE LOS PENSIONADOS

La Secretaría de Hacienda ha resuelto el recurso presentado por la Federación de Jubilados

El doctor Martínez Sáenz, Secretario de Hacienda, ha resuelto el recurso que la «Federación Nacional de Jubilados» estableció por conducto de su letrado Dr. Oscar Edreira, contra el cobro del tanto por ciento que se venía descontando de sus asignaciones a los acogidos al Retiro Civil, en el sentido de que la Federación tenía derecho a lo solicitado por no ser aplicable a los Jubilados los preceptos del Decreto 798 de 13 de junio de 1931. El doctor Jordán, ha ordenado al Jefe del Negociado de Pensiones, señor Carol, que de acuerdo con esa resolución, circule inmediatamente a los Pagadores la prevención de que se abstengan en lo sucesivo de hacer dichos descuentos.

El Jefe de la Sección de Jubilaciones, en cumplimiento de lo que dispone el artículo 10 de la Ley, está confeccionando la relación que debe publicarse en la Gaceta semestralmente, por la cual se da a conocer lo que nunca se ha hecho, el estado del fondo de Jubilaciones.

Por lo pronto el Negociado de Contaduría a cargo del señor Meyember, acaba de terminar otra relación para hacerla pública, de los que tienen derecho al cobro del mes de abril y la suma que deben percibir el referido mes, con arreglo al 50 por ciento ascendente a la cantidad de 155,843 pesos con 92 centavos.

Todas las cuentas del mes de agosto han sido remitidas ya a Contaduría y se pagará según Bombino, a todas las Provincias que faltan, en esta semana. Conocida ya la ascendencia del cobro del mes de abril, la Sección viene con febril actividad revisando los pedidos de fondos el mes de abril antes de terminarse mayo.

Nos complace poder informar de estos particulares a nuestros compañeros.—**Camilo García**, Presidente.

Será requisito pertenecer a los cuadros del Ejército en activo servicio desde dos años antes

Se sacarán a concurso y a oposición las plazas especiales en el hospital militar. El día 20 de Mayo habrá prácticas de aviación en Columbia. Nombrados oficiales investigadores

El día 4 de Septiembre quedará abierta la Academia Militar iniciándose el curso de aspirantes a Oficiales que comprenderá dos años académicos. Para ser alumno de la misma es indispensable pertenecer a los cuadros del Ejército en la situación de activo servicio y llevar dos años por lo menos en esta situación, el día diez de Julio del corriente año, fecha en que vence el plazo para la admisión de solicitudes para ingreso. El examen de admisión se efectuará en el Morro, comenzando a las 8 de la mañana del día 16 de Julio.

LA EDAD PARA OFICIALES Y ALISTADOS

Los requisitos que se exijen son los siguientes:

El máximum de edad para ser aceptado: Sub-Tenientes y Sub-Oficiales hasta los 45 años, cumplidos el 4 de Septiembre de 1934.

Sargentos: 30 años, cumplidos en la misma fecha.

El examen mental comprenderá las materias siguientes: Gramática Castellana, Aritmética, Geografía de Cuba, Historia de Cuba.

Las materias motivos del examen mental serán tratadas con arreglo al siguiente programa:

Gramática: Un tema libre tratando un asunto de la vida militar. Aritmética: Operaciones con números enteros. Descomposición en factores primos, máximo común, divisor, etc.

LAS ESPECIALIDADES EN EL HOSPITAL

Por disposición del Cuartel General del Ejército y con el fin de acrecentar la eficiencia y estimular el estudio entre el personal del Servicio de Sanidad, cada dos años se sacarán a concurso, mediante oposición entre los Oficiales Médicos del Ejército, las plazas de especialistas que existen en el Hospital General. Igual oposición será practicada con las plazas de enfermeros graduados del Ejército. Cada seis meses se efectuarán exámenes de oposición entre las clases y sanitarios en el Cuartel General y en cada regimiento, concediéndose un premio de cinco pesos mensuales a cada clase o sanitario que obtenga la mejor calificación.

LA AVIACION EL 20 DE MAYO

El Comandante Dole Coello, Jefe de la Aviación Militar, conferenció anoche con el Comandante Mariné, Ayudante del Coronel Batista, sobre los ejercicios que durante el día 20 de Mayo efectuarán los aviadores del Ejército.

El Comandante Dole explicó, momentos después a los periodistas, que en horas del día algunos de los pilotos descenderán en paracaídas sobre los terrenos que la aviación tiene en Columbia. Como saben nuestros lectores los aviadores actuarán en fuegos artificiales en el Malecón, en horas de la noche, y harán evoluciones sobre la Habana en horas de la mañana, en los momentos en que se efectúe la revista militar.

OFICIALES INVESTIGADORES

Por el Cuartel General se han dictado las siguientes disposiciones: Se traslada al regimiento 7, La Cabaña, al Segundo Teniente Enrique Bringas y Carvajal. Se nombra a los Comandantes Pedro Dole y Capitán Leoncio Molinet, oficiales investigadores en dos causas de la Auditoría. Se designan a los Oficiales Aurelio Torrente, Antonio Díaz y Urbano Soler para investigar causas de la Auditoría.

SOCORROS PARA FAMILIARES DE ALISTADOS

Se conceden los siguientes créditos: De $74.80, como socorro para el padre del soldado Homero Díaz equivalente a dos meses de asignación, desde la fecha de su muerte De 25 pesos, del concepto Medicinas por transfusión de sangre, al soldado Miguel Mesa y Méndez. De $69.80 como socorro para los menores hijos del ex-cabo Bonifacio Leo, desde la fecha de su muerte.

PALACIO

ALMORZO EL PRESIDENTE CON GONZALEZ DE MENDOZA Y EL EMBAJADOR CAFFERY

Ayer, al mediodía, el Presidente de la República se dirigió a la morada de don Antonio González de Mendoza, almorzando en compañía de éste y del mbajador de los Estados Unidos, Mr. Caffery.

Después se dirigió el Presidente a su finca, en compañía de sus ayudantes, regresando a Palacio, por la noche.

TRABAJARA EN EL CENSO Y EL CODIGO ELECTORAL, EL CONSEJO DE ESTADO

El doctor F. Laredo Brú, miembro del Consejo de Estado, sostuvo una conferencia con el Secretario de la Presidencia, doctor Santovenia.

Al salir de Palacio manifestó a los periodistas, que en el día de hoy, el Consejo de Estado comenzará a estudiar las bases para una legislación sobre el Código Electoral y el Censo.

LA GRANJA-ESCUELA DE CAMAGUEY

Estuvo en Palacio, gestionando mejoras en la Granja-Escuela de Camagüey, el señor Raúl Acosta Rubio, quien desea se le consigne a dicha Granja, el mismo crédito de 500 pesos, que se ha concedido a las demás de la República.

El señor Acosta aspira a mejoramientos en aquella Escuela, para provecho de los alumnos.

CONFERENCIA SOBRE LOS PERSEGUIDORES Y SU EFICACIA

El sábado, a las dos de la tarde, pronunciará una conferencia por radio, el Comandante Franco Granero, sobre los autos perseguidores de la Policía y su eficacia para vigilar las ciudades.

Dijo a los repórters, el Comandante, que el lunes se hará un simulacro con las **perseguidoras**.

EL SECRETARIO DE HACIENDA

Estuvo en Palacio, firmando con el Presidente algunos decretos relativos a cuestiones interiores del Departamento, el doctor Martínez Sáenz, Secretario de Hacienda.

Se refirió al pago de los servidores del Estado, señalado para el día 25 del actual y manifestó que se están haciendo esfuerzos para verificarlo en esa fecha, dependiendo ello de los abonos de sus sueldos a los empleados cesantes. Pero de todos modos—y como hasta ahora ocurre, los servidores de la República cobrarán puntualmente sus haberes de Mayo.

LA COMISION DEL RETIRO MARITIMO

El doctor Portocarrero, Presidente de la Caja del Retiro Marítimo, estuvo en Palacio con una Comisión de la Directiva.

Fué a gestionar la modificación de la Ley que regula el funcionamiento de la Caja, por la que están afectados numerosos obreros.

El doctor Portocarrero se entrevistó con el Secretario de la Presidencia y quedó muy favorablemente impresionado de su conferencia.

CON EL PRESIDENTE

Entre otras personas se entrevistaron con el Presidente de la República los señores Comas y Silverio, representantes de la OCRR; viuda de Emiliano Machado y Paulino Solés.

CARRETERA DE TRINIDAD A SANCTI SPIRITUS

Se le ha concedido audiencia a una Comisión de vecinos de Trinidad y Sancti Spíritus, la que concurrirá con los alcaldes de esas localidades.

El propósito de la entrevista es solicitar del Presidente ordene el estudio y construcción de la carretera de Sancti Spíritus a Trinidad, la que debe ser incluída entre las obras públicas proyectadas para la provincia de Santa Clara.

Precio promedio oficial para la libra de azúcar en almacén público, correspondiente a la segunda quincena del mes de abril de 1934, conforme con lo dispuesto en el Reglamento puesto en vigor por el decreto presidencial 963 de 17 de julio de 1930:

Habana	0.90022
Matanzas	0.88175
Sagua	0.89098
Cárdenas	0.89098
Manzanillo	0.91791
Cienfuegos	0.90637

Precio promedio oficial para la libra de azúcar en almacén público correspondiente a la segunda quincena del mes de abril de 1934:

Habana	0.91654
Matanzas	0.89863
Sagua	0.90731
Cárdenas	0.90731
Manzanillo	0.93424
Cienfuegos	0.92396

Son reguladas las visitas al C. del Príncipe

Prohibidas durante los días y horas no señalados. Sujetos a lo mismo también los abogados

Por resolución dictada ayer por el señor Carlos M. Rionda, Secretario de Gobernación, se han regulado las visitas a los presos y penados recluídos en el Castillo del Príncipe, en la forma siguiente:

El lunes, no hay visitas; el martes: a los presos políticos de la planta baja, de 8 a 10 de la mañana; miércoles: a los mismos presos de la planta baja, a igual hora; jueves y viernes: visitas especiales para los presos comunes que por su eficiencia en el servicio que presten al establecimiento, merezcan ser visitados, de una a cuatro de la tarde; sábado; reclusos de la Enfermería, de una a cuatro de la tarde; domingo: público en general, exclusivamente para los presos comunes, de nueve de la mañana a cuatro de la tarde.

Quedan prohibidas terminantemente visitas fuera de los días y horas señalados, a excepción de aquellos casos en que, por la Secretaría de Gobernación, se concedan permisos especiales.

Los Letrados que tengan necesidad de entrevistarse con penados para asuntos profesionales lo podrán hacer con el requisito establecido por el Alcalde Comandante Enrique Wanton, es decir: podrán entrevistarse con sus clientes en el salón de Abogados del Castillo del Príncipe, en las horas establecidas.

LOS PENSIONADOS CIVILES PIDEN QUE SE LES PAGUEN MENSUALMENTE SUS ASIGNACIONES SIN DESCUENTO

Una comisión de damas nos visitó pidiendo que el pago atrasado completo con motivo de la fiesta del 20 de Mayo se haga simultáneo, y que se les pague una mensualidad

Una comisión de damas, en representación de todas las que perciben asignaciones por concepto del Retiro Civil, visitó anoche nuestra redacción, haciéndonos entrega de un documento en el que salta a primera vista la protesta de los pobres jubilados y pensionados del Estado, víctimas de los desaguisados administrativos del machadato y a los que la Revolución, no obstante sus promesas, aún no ha satisfecho efectivamente en ninguna de sus demandas.

No obstante las disposiciones últimamente dictadas para que se le descontara un cinco por ciento a los empleados y el Estado contribuyera con otro cinco y las repetidas órdenes del doctor Martínez Sáenz para que se le abonen sus asignaciones del mes de abril, pués las veinte que se le adeudan han sido canceladas, ya ha transcurrido más de medio mes, por una u otra causa, y a esos sufridos ciudadanos, en su mayoría ancianos imposibilitados de trabajar, viudas y huérfanos, no han cobrado la citada mensualidad, presentándose para algunos, los que cobraron prácticamente la mensualidad últimamente pagada una situación a la verdad verdaderamente insostenible, ya que hace más de cuatro meses que no perciben cantidad alguna.

El documento que nos entrega la comisión que nos visita es una copia de la carta que dirigieran al Presidente de la República, al Secretario de Hacienda y a todos los demás miembros del Consejo de Secretarios para que no se suspenda el pago de las mensualidades atrasadas, sino que se vaya liquidando por mensualidades completas, sin el descuento del 50%, que es otro atraso que le restan, rogándoles que el día 20 de mayo, en atención a ser una fiesta nacional, se comience por pagarles una de las citadas mensualidades, como hizo el gobierno del doctor Grau San Martín, que comprendió la urgente necesidad que tenían de ser auxiliados.

Suplican asimismo que se les pague a todos juntos en los primeros días de cada mes y no escalonadamente, lo que daría lugar a que se retrasaran de nuevo los pagos, como está sucediendo, cuando los empleados cobran todos juntos el día último y ya llevan hecho los descuentos para el Retiro. Solicitan que en lo adelante se les pague sin descuento, ya que el Secretario de Hacienda declara a diario que hay dinero en el tesoro y que se recauda bastante, y además se ha hecho un empréstito con el pretexto de aliviar la crisis económica que padecemos —nadie, afirman, más que ellos— y se han aumentado los sueldos, en un 50% el del propio Secretario, un 60% el del Subsecretario, concediéndose, por otra parte, continuamente créditos para otras atenciones.

Piden que se fije un maximun de 200 pesos para todos los funcionarios o que, de lo contrario, se haga un retiro aparte para los del cuerpo consular y diplomático, a los que se concedieron favores especiales, no señalándosele límite a sus pensiones, y llaman la atención sobre el desamparo en que se encuentran y el contenido del artículo 11 de la Ley Constitucional, que dice que «todos los cubanos son iguales ante la Ley y que la República no reconoce fueros ni privilegios para nadie».

Y finalmente manifiestan que esperan ser atendidas en su demandas, ya que los hombres de esta situación no son aquellos sin conciencia ni prestigio que solo se ocupaban de alcanzar puestos para robar.

Cuba invitada a un Congreso de Tuberculosis

El Gobierno de Cuba ha sido invitado a la Novena Conferencia de la Unión Internacional contra la Tuberculosis, que tendrá lugar en Varsovia, Polonia, los días 4, 5 y 6 de septiembre próximo.

Tres cuestiones principales se tratarán: «Variaciones biológicas del bacilo tuberculoso» (ponente, Prof. Karwschi, polaco); «Las formas médicas quirúrgicas de las tuberculosis óseas y articular y su tratamiento» (ponente, Prof. Putti, italiano); «La utilización de los dispensarios para el tratamiento de los tuberculosos (ponente, Prof. León Bernard, francés).

La Secretaría de Sanidad de Cuba no ha designado aún sus Delegados, aunque sabemos que se enviará a la Conferencia una copia del estudio hecho por el Dr. Juan José Castillo, Jefe de la Sección de Tuberculosis, actual Director del Dispensario Furbush, en el que trata sobre «la organización de un tipo especial de dispensario antituberculoso, de investigación y tratamiento que llena la necesidad social que implica la tuberculosis, en que ningún gobierno tiene la capacidad suficiente, desde el punto de vista económico para subvenir a las necesidades de todos los establecimientos indispensables para la hospitalización de los enfermos, por ser crecidísimo el número de los afectados por la Peste Blanca».

La Novena Conferencia de la Unión Internacional contra la Tuberculosis, está patrocinada por el Presidente de la República de Polonia y el Presidente de la Unión, Prof. Pieztrzynski.

Una querella por simulación de contrato

Ha sido presentada por la señora Rivas Pujol, viuda de la Torre Alfonso, contra Fernández Villa

La señora María Olimpia Rivas Pujol, viuda de José de la Torre, Alfonso, vecina de Carlos III, número 22 altos, en su carácter de depositaria y administradora judicial del abintestato de su difunto esposo, presentó en el Juzgado de Instrucción de la Sección Segunda, una querella criminal contra los señores Perfecto, Manuel y Victoriano Fernández Villa, vecino el primero de Neptuno 14 y los dos últimos de Belascoaín 2, letra A.

Hace constar la señora Rivas que en el año de 1926 su esposo estaba establecido en el giro de joyería, en la casa «Campignon», situada en la calle de Obispo; pero debido a la crisis del país decidió abandonar el negocio, procediendo a extraer las joyas de gran valor y depositando la suma de $50,000 en las instituciones bancarias de «N. Gelats» y «The National City Bank of New York». Con ese capital adquirió la casa Virtudes 45, por la suma de $29.803.75, operación que hizo al contado.

En el año de 1927, su difunto marido demolió la casa y celebró un contrato con el Arquitecto M. Bahamonde, a fin de que construyera un edificio de 3 plantas pagaderas las obras a plazos. Como el dinero depositado en los Bancos no era suficiente para cubrir el costo de la obra ante Notario Público constituyó varios bonos hipotecarios por valor de $50.000 simulándose en la escritura que Victoriano Fernández Villa había aportado esa suma, deduciéndose $7,000 que se abonó por el resto de la construcción de la casa.

Victoriano Fernández puesto de acuerdo con sus hermanos ideó apropiarse del dinero, la casa y las joyas que de la Torre tenía depositadas, por indicación de aquél, en el Banco Asturiano. A ese fin, fallecido su esposo los citados individuos por medios tortuosos y falseando la verdad de las concertaciones, tratan de apropiarse de los bienes con perjuicio de ella y de sus herederos.

gurar dicho cobro, que los bienes los tenía dados en garantía a la Compañía de Crédito Matanzas, S.A., desde hace algún tiempo, a pesar de haber hecho constar antes que estaban libres de gravámenes; entiende el acusador que García Cobo ha cometido el delito de estafa y pide que se le siga procedimiento hasta condenársele a la pena señalada en el Código Penal, y a que pague el principal reclamado de $300.00, más $200.00 señalado para las costas de la vía de apremio.

Toman posesión magistrados en la Audiencia

También tomaron posesión en el Supremo. El Fiscal remitió al Juez de Matanzas, una denuncia

Prestaron ayer juramento y tomaron posesión de sus respectivos cargos, los Dres. Diego Vicente Tejera y Domingo Tamargo Bautista, Magistrados del Tribunal Supremo, habiéndolo hecho anteriormente los también Magistrados Dres. Gastón Mora Varona, Luis León Merconchini y José L. Perera Trujillo, no faltando, por tanto, ninguno por hacerlo, en dicho Tribunal.

En la Audiencia, también prestaron juramento y tomaron posesión, ayer, los Magistrados Dres. Francisco Solís Valdés, Angel Alberto Giraudy y Emilio Menéndez, faltando sólo el Dr. Carlos Azcárate, de aceptar, y cubrir la vacante producida por la no aceptación, del Dr. Carlos M. Piñeiro.

LA DENUNCIA DE LA CASA «POR LARRAÑAGA»

El Fiscal del Tribunal Supremo ha dado traslado al Juez de Instrucción de Matanzas de la denuncia producida por la fábrica de tabacos «Por Larrañaga», a la que dirige profesionalmente el Dr. Ramón González Barrios, contra el comerciante de dicha ciudad, Antonio L. García Cobo, al que acusa de que, con el propósito de evadir el cumplimiento de una ejecutoria recaída en el juicio que le sigue en el Juzgado Municipal del Sur, a virtud de la cual tiene que abonar a dicha entidad la suma de $300.00, importe de distintas compras de tabaco elaborado compradas por dicho comerciante al crédito, hizo constar, al practicarse la diligencia de embargo de bienes para ase-

Inaugura sus clases la Cooperativa Estudiantil Pío Alvarez, el lunes 21

La Cooperativa Estudiantil «Pío Alvarez» sita en Carlos III número 8 entre Marquez González y Santiago inaugura sus clases gratuitas, el lunes 21 del presente mes deseando que todos los alumnos matriculados o que deseen hacerlo, asistan al acto de la toma de posesión del Profesorado, al que asistirá el señor Gobernador Coronel Celestino Baizán quien ha venido prestando su concurso para el sostenimiento de esta Academia.

¡Compañeros, ayúdennos! Asistiendo ese día a nuestro plantel.

El Secretario: Eduardo Toraño.

UN POLICIA DESPOJADO DEL REVOLVER DE REGLAMENTO

En el Tercer Centro de Socorro fué asistido de una herida, leve, en el dedo medio de la mano izquierda, el vigilante 836, Próspero del Valle, perteneciente a la Octava Estación, que dijo le produjo al despojarle del revólver de Reglamento Guillermo Font Lamardi, vecino de Luyanó, letra A.

Dijo el policía, que encontrándose de servicio en Cristina y Matadero, sorprendió a Font cuando trataba de hurtar unos billetes a un vendedor que allí se hallaba, por lo que fué a detener al autor, quien se dió a la fuga, teniendo necesidad de usar de su revólver, el cual sólo disparó una vez, por haberse encasquillado el arma. En esos instantes, Font se le abalanzó, despojándolo del revólver, ocasionándole la lesión que presenta, en la lucha sostenida con él.

LOS PROMEDIOS DE AZUCARES

Despachó con el Presidente el Secretario de Agricultura señor de la Rionda y dijo a los repórters que ya había sido firmado el decreto de la nueva modificación para confeccionar los promedios diarios quincenales y mensuales.

El decreto verá la luz en número extraordinario de la Gaceta, hoy.

Los estudiantes que no paguen el segundo plazo de matrícula quedarán fuera de las listas

Se ha ordenado hacer la depuración cívica de los empleados de la Universidad y se ha nombrado para esta labor a Lozano Pino y Valdés Daussá. Aclaración del doctor José A. Presno

De un momento a otro comenzarán a laborar los estudiantes Lozano Pino y Valdés Daussá, especialmente designados por el Consejo Universitario, en la depuración cívica de los empleados de dicho plantel de enseñanza.

En dicha sesión, la última de las celebradas por dicho organismo, también se tomaron los siguientes acuerdos:

Autorizar al decano de la Facultad de Medicina para reducir en un 50% los derechos de grado de la carrera de Comadronas.

Y aprobar la moción presentada por Leovigildo Alvaré sobre la integridad cívica y capacidad académica del señor Jorge Roa y Reyes, cuyas cualidades le reconoce.

SUSPENDE SUS ACTIVIDADES LA A. AUTENTICA ESTUDIANTIL

La Asociación Auténtica Estudiantil, constituída recientemente en la Universidad, elevó un escrito al Consejo dándole a conocer la suspensión de sus actividades en el recinto.

UNA ACLARACION DEL DOCTOR PRESNO

El Rector de la Universidad, doctor José A. Presno, entregó ayer a los repórters una nota en la que aclara que no es cierto que visitara al Presidente de la República para tratar con él asuntos interiores de la Universidad, como se publicara en algunos periódicos, pues siendo autónoma la Universidad, no tiene que hacer consulta alguna sobre los mismos.

Fué a Palacio, según manifiesta, con el doctor Raimundo de Castro, a invitar al Presidente para la sesión solemne que celebrará la Academia de Ciencias el sábado por la noche para conmemorar el 73 aniversario de su fundación.

EXAMENES DE INGRESO

Para las ocho de la mañana del día 21 se encuentran señalados los exámenes de ingreso a la Escuela de Ingenieros y Arquitectos, y para el mismo día, a las dos de la tarde, los de la Escuela de Ingeniero Agrónomos.

LOS QUE NO PAGUEN EL SEGUNDO PLAZO INMEDIATAMENTE QUEDARAN FUERA DE LISTAS

Ayer se nos informó en el decanato de la Facultad de Letras y Ciencias que los alumnos que no abonen inmediatamente el segundo plazo de matrícula quedarán fuera de listas a los efectos de los exámenes.

OFRECEN $15.000 A VIN DUNDEE POR UNA PELEA

NUEVA YORK, mayo 16. (AP.)—Promotores locales han ofrecido 15 mil pesos a Vince Dundee, campeón mundial de los pesos medianos, por una pelea donde se discuta la faja con el aspirante Jack McAvoy, que ha de efectuarse en Manchester, en Julio, pero, aún no se sabe si Dundee aceptará.

CONTRA EL NOMBRAMIENTO DE UN JUEZ

El doctor Pedro Sánchez Oyarzun, presidiendo una comisión de nacionalistas de San Cristóbal, estuvo en Palacio para protestar de la designación del doctor Laureano Fernández Camacho para desempeñar el juzgado municipal de San Cristóbal.

El doctor Sánchez Oyarzun consigna que el nuevo juez estuvo muy ligado al ex jefe del Ejército general Herrera, y fué además candidato a la alcaldía de aquel lugar por el Partido Conservador.

LAS CAMARAS FRANCESAS HAN TOMADO EL ACUERDO DE REALIZAR ECONOMIAS

PARIS, mayo 16. (AP.)—Los funcionarios de la Cámara y el Senado han propuesto una reducción voluntaria de sus salarios en un mínimo de un 10 por ciento pero piden que solamente se aplique a los salarios de 27.000 francos.

M.E.C.D. 2016

PIQUETES
De insectos se alivian pronto con solo untarse el
VICKS
VAPORUB
PARA TODA LA FAMILIA

Inventos, Innovaciones y Curiosidades

Se han diseñado unas cubiertas de una especie de papel de cobre para proteger debidamente los libros que se encuentran sujetos a mucho manejo.

En Alemania se están fabricando unas carabinas que llevan unos registradores de tiros, de manera que en cualquier momento se puede saber el número de disparos que se han hecho con el arma.

Ultimamente se han fabricado en Inglaterra unas telas de algodón que se semejan bastante al cuero y pueden ser empleadas en su lugar para muchos usos.

La manufactura de bolsas de papel hechas a máquina se ha comenzado en gran escala en el Perú. La maquinaria que se está utilizando para dichos efectos ha sido importada de los Estados Unidos.

Que cuerpo! Que músculos! parece que tomara Carnol!

Efectivamente, es con Carnol que había transformado aquel cuerpo flaco y raquítico y se había convertido en un hombre saludable, fuerte y elegante.

Usted puede hacer lo mismo. Comience a tomar Carnol y notará su maravilloso efecto a los pocos días. El Carnol revitaliza el estómago para que pueda extraer de los alimentos los ingredientes que proporcionan carnes sólidas y saludables. Las vitaminas A, B y C que contiene rehabilitan todo el sistema. Las tabletas Carnol son un tónico científico, ampliamente comprobado. Consígalas en la botica.

El Carnol engorda de manera natural.

FARMACIA
DROGUERIA
DE
"JOHNSON"
DE TURNO LOS LUNES
TELEFONO A-2129

LA MAYOR
DE EDIFICIOS
200 EMPLEADOS
SARRA
DROGUERIAS
ABIERTA TODOS LOS DIAS
INCLUSO LA NOCHE DE LOS MARTES

CONTRA LOS DOLORES
CAFIASPIRINA
BAYER

FARMACIAS de turno hoy JUEVES

HABANA

Avenida de Bélgica 8.	M-2524.
Monserrate y Tte. Rey	M-4413
Aguiar y Chacón	M-6443
Ave. Menocal 6	M-4460
Manrique y Dragones	M-4774
Ma yor Gorgas y Oquendo	U-6773
San Lázaro y Blanco	M-2525
Padre Varela y Zenea	U-5402
Salud 173	U-2295
América Arias y Crespo	M-5533
Ave. Menocal y Príncipe	U-6873
Romay y San Ramón.	M-4470
Marta Abreu 44	M-4740
Cuba 126	M-9195
Ave Italia 41	M-5706
Padre Varela 50	U-3800
Gral. Carrillo y Andrade	U-6869
M. Gómez y S. Nicolás	M-5030
Somerueios 26	M-5003
Ayestarán y Desagüe.	U-2539
V. Muñoz y Aranguren	M-4508
Zenea 6	M-3377

(VEDADO)

23 No. 458 entre 8 y 10	F-6132
17 entre E y F	F-6110
Calzada entre Paseo y 2	F-6174
17 y 4	F-6006
Línea 157	F-6113

(VIBORA)

10 de Octubre y Josefina	I-7240
O-Farrill y J. A. Saco	I-7730
10 de Octubre 557.1/2	I-7660
Concepción y Porvenir	X-3030
Sta. Catalina y Cortina	I-7780

F. DEL MONTE Y SANTOS SUAREZ

Zapotes 22	I-2222
Quiroga y Delicias	I-4444
10 de Octubre 280	I-7378
10 de Octubre 204	X-3033

(LUYANO)

Calzada de Concha 4	X-2223
Calzada de Luyanó 211	X-2220
Villanueva y Santa Ana	I-7771

(CERRO)

San Pablo 36	U-7026
Buenos Aires y Paz	I-3003

NOTA.—Este grupo deberá prestar el servicio público todo el día y toda la noche de los domingos, días festivos y duelo nacional siguientes: Enero 14; Mayo 20; Septiembre 23; Febrero 25; Julio 1; Noviembre 4; Abril 8; Agosto 12 y Diciembre 10.

HABANERAS

LA MODA ACTUAL

Los trajes sastres con la chaqueta suelta o ajustada se ven mucho, y según adelante la temporada aumentarán por ser el traje propio para viajes y sport. Los modelos de **Lucile Paray** tienen las faldas largas y estrechas con las mangas en forma de capas que a veces se abotonan a las mangas ceñidas, resultando algo notable.

Schiaparelli hace resaltar la nota española a la manera de Goya. Ha lanzado grandes sombreros estilo Sancho Panza, cinturones anchos, mangas amplias y cuellos y puños almidonados con sus ensembles negros de más vestir. Con estos modelos presenta bufandas engomadas en formas originalísimas.

Además presenta trajes de estilo princesa para por la noche con el borde de la falda recogida en un lugar u en otro, haciéndolos más cortos por delante que por detrás, dejando ver un fondo de color que haga contraste, adornado de vuelitos.

Schiaparelli invierte su silueta de la temporada pasada, acentuando el ancho de la falda en el borde y empleando las faldas de campanas, así como sus abrigos circulares.

Para sport siguen imperando los abrigos de tres cuartos de largo que son útiles para todas las horas del día. **Alix Bartou y Schiaparelli** presentan dos versiones muy chics en los nuevos abrigos. El de la primera tiene un corte circular, mientras el modelo de la última es recto y angosto, llevando ambos paños sueltos colocados en distintos lugares que le ofrecen un movimiento gracioso.

GRAN ACONTECIMIENTO

Entre cien personas calvas, noventa tienen la probabilidad de hacer crecer de nuevo su cabello, aplicando el maravilloso descubrimiento científico que está dando inmejorables resultados.

Con el uso constante del **Newsproud** estimulará la actividad de los poros tupidos por la grasa, caspa u otras enfermedades que le producen la caída del pelo.

En la oficina general de dicho producto, que está en Obispo 56, esquina a Compostela, le harán un reconocimiento enseñándole el modo más eficaz de aplicarse el **Newsprout** devolviéndole el importe del frasco, que es de tres pesos, si no le da resultado.

FRAGMENTOS

«Vale más ser víctima que verdugo, vale más que nosotros seamos los únicos que tengamos que perdonar, es decir que no nos pongamos en el caso de necesitar perdón.

«Entre nosotros y el que nos ha acusado sin razón, sería posible una reconciliación, puesto que no hemos mostrado cólera ante su injusticia. Nuestra moderación y nuestro silencio le harán reflexionar, induciéndole así a dudar, por lo menos, de su derecho a reconvenirnos. Y en cuanto a nosotros, si nuestro corazón experimenta un poco de rencor hacia esa persona, no lo demostremos. Se borrará poco a poco, para mayor tranquilidad nuestra, si no pensamos en ello, si no hablamos de este sentimiento al que lo ha inspirado.

Conservemos la paz, y nuestra paciencia recibirá su premio. Tarde o temprano, será reconocida nuestra inocencia, y entonecs será necesario que nos amen doblemente para destruir la impresión producida por las reconvenciones inmerecidas y soportadas con paciencia».

HASTIO

Me he quedado yerta, me he quedado muda
siento un frío en el pecho de muerte, glacial,
de todo mi espíritu se ha posesionado
un triste fantasma de etéreo sayal.

Pasea por mi alma, su túnica extraña
es de algo muy frío, su andar es pausado,
y si alguna lágrima brilla en mis pupilas
perverso sonríe su rostro embrujado.

Es «Su Majestad» el señor hastío,
este que acompaña tu dolor y el mío
que ríe impasible consciente del mal
ese que se alegra cuando te ve triste
ese que conoces porque un día lo viste
el día que quisimos volver a empezar.

Esther Costales de Verdura.

RECETAS DE COCINA

Almuerzo

Supréme de Melón.
Huevos Cluny.
Plátanos rellenos con tasajo.
Bisteck a la criolla.
Ensalada de chayotes.
Natilla quemada.

Comida

Ostiones Cocktail.
Puré de chicharos.
Langosta a la Americana.
Pollo asado al horno.
Ensalada de coliflor.
Panetelitas borrachas.

RECETAS DE COCINA

Crema de espárragos

Se blanquean durante cinco minutos una libra y media de puntas de espárragos frescos. Se dejan escurrir y se colocan después en un litro de salsa Bechamel clara y que esté hirviendo, terminando de cocinarse unido todo. Luego se cuela por un colador chino, añadiendo un poco de consomé blanco. Al servirse se pondrá puntas de espárragos que hayan sido cocinadas en la crema.

M. R. DE FONTANILLS

"Omnibus de Camagüey"
LUJOSOS COCHES PULLMAN «MACK»
(LOS MEJORES DE CUBA)
HABANA — CAMAGUEY — SANTIAGO DE CUBA
Salidas diarias de la Habana, frente al HOTEL «SARATOGA»,
PRADO Y DRAGONES
A las 5.00 a. m. Directo a SANTIAGO DE CUBA.
A las 7.30 a. m. Hasta CAMAGUEY.
A las 12.30 p. m. / A las 4.30 p. m. / A las 8.00 p. m. Hasta SANTIAGO en combinación con «LA CUBANA».
Salida de SANTIAGO, directo a la HABANA
A las 5.00 a. m.
De CAMAGUEY para la HABANA, desde la nueva Estación «OMNIBUS DE CAMAGUEY»
A las 5 a. m., 9 a. m., 1 p. m., 5-30 p. m. y 8 p. m.
Viaje siempre en nuestros Omnibus son los más cómodos, los más lujosos, los más confortables, los mejores de Cuba.
Para informes y reservación de asientos en la Habana, llame por el Teléfono M-1715.

N. GELATS y Cía.
Habana. BANQUEROS Aguiar 106-108
Vendemos cheques de Viajeros
Pagaderos en todas partes del mundo
y Cartas de Crédito Circulares
en las mejores condiciones.
"SECCION DE CAJA DE AHORROS"
Recibimos Depósitos en esta Sección Pagando el 2½ por 100 Anual. Todas estas operaciones pueden efectuarse también por Correo.

SUSCRIBASE Y ANUNCIESE EN EL «DIARIO DE LA MARINA»

¡Adiós, espinillas!
Cutis limpio, suave y asedado, como lo creó la naturaleza, gracias al uso diario del Jabón Resinol y a la aplicación regular del Ungüento curativo Resinol. Si *Ud.* tiene mal cutis, empiece hoy el tratamiento Resinol y verá como mejora su aspecto. *De venta en las droguerías.*
Pida muestras gratis a Resinol, Dept. 56-A, Balto, Md.
Resinol

MATANCERAS

GRAN BODA

La de mañana.

Para las nueve de la noche en la Iglesia Parroquial de Jaguey Grande, el templo de la Caridad del Cobre, del que es Párroco el muy amable y muy fino Reverendo Padre Vicente Ferrer, citan las invitaciones verbales hechas por las familias de los novios a sus numerosas amistades.

¿Quiénes esos novios?

La Srta. Clara Alayón y Crespo y el Dr. Ezequiel Revilla García, abogado Fiscal de nuestra Audiencia.

Se decorará el templo para la nupcial ceremonia y enconmendada ha sido la grata tarea al «Príncipe de los Floristas», al inimitable Mario Andux, que con su arte y los recursos de que dispone su taller —el primero de Matanzas— convertirá esa Iglesia del simpático y próspero poblado en el más bello y más hermoso alarde de cuanto el buen gusto y la elegancia pudiera crear en ese rango.

Easter Lillies, las flores aristocráticas de la Estación usará Andux por cientos de docenas para el bello decorado.

Apadrinarán a los novios el Sr. Ezequiel Revilla Gómez, padre del contrayente y la Srta. Hortensia Alayón, hermana de la gentilísima fiancée.

Su trouseau, como su robe nupcial llevan la firma de «El Encanto» la casa sede de la elegancia en Cuba.

Designados para testigos del ceremonial están, por el novio, el Dr. Ricardo Dolz y Arango, Vice-Presidente del Consejo de Estado, el Dr. Agustín Acosta, Gobernador de la Provincia y los Dres. Pedro Cué Abreu, Eladio Hernández, Superintendente Provincial de Escuelas y Martín J. del Junco, gran figura abecedaria en esta Provincia.

Por la novia, los Dres. Valentín García, Francisco Rumara, Jorge Navarrete, Lorenzo Morejón y Antonio Plasencia.

Van de Matanzas numerosos amigos de las familias Revilla y Alayón para esta boda a cuya descripción me obligó.

Será un resonante acontecimiento social.

TRASLADOS

En el Ejército.

Para la Jefatura Militar de este Distrito ha sido designado el Comandante Enrique Borbonet que ha tomado ya posesión del cargo y vendrá a residir a esta ciudad con su esposa Angelina Gómez estrechamente unida a distinguidas familias de esta sociedad y su encantadora hija Hilda, una jeune fille que trae al vergel matancero todo el perfume y la gracia de sus quince años.

Sustituye el Comandante Borbonet al Comandante Cándido Alfonso, que ha sido destinado con igual cargo que aquí ostentaba a la Capital Villaclareña.

La ausencia del digno militar y su distinguida esposa Nena Baeza, así como de su hija María Elena, tan bien queridos en nuestra sociedad, se lamenta en todos nuestros círculos infinitamente, por que eran personas afabilísimas y que habían sabido captarse las simpatías mayores y los más grandes afectos.

No partirá por ahora la familia Alfonso de su Chalet «Las Delicias» en Versalles, lo que en algo atenúa la pena que causará su baja en nuestra sociedad.

EL BAILE DEL 20

En el Liceo.

Con un comienzo de velada será esa fiesta que la casa cubana ofrece a sus asociados en la fecha augusta del aniversario de la instauración de la República.

Números de canto a cargo de Nenita Casas y Yoya Herques, se combinan con otros alicientes en el programa interesante y ameno que abrirá esa soirée.

Después una gran orquesta consumirá un carnet con valses, danzonetes, foxs y sones, a cual más bellos.

El jardín de Amezaga, el favorecido botánico de la Calzada de Gral. Betancourt, tiene a su cargo el decorado de aquella hermosa sala de la Institución que hoy preside el Dr. Mario Dihigo.

Asistiré a ese baile del Liceo.

Lo prometo así.

UN ASCENSO

Merecidísimo.

Tiene ya los galones de Capitán el joven Teniente de nuestro Ejército Clemente Gómez Sicre, actual Alcalde Municipal de esta ciudad.

Fué ascendido recientemente y se premian así tanto sus méritos dentro de las filas del militarismo, como sus servicios en ese espinoso y difícil cargo de Mayor matancero, en que tantos éxitos ha conquistado el recto y digno caballero.

Hijo de un patriota ilustre que sirvió también a Cuba en la guerra, conquistándole la libertad y en la paz haciendo patria desde las filas de ese mismo Ejército que hoy honra su hijo, el Gral. Clemente Gómez, Jefe Militar que fué de este Distrito, gozará desde el cielo con los honores que hoy recaen sobre su primogénito.

La sociedad matancera se siente halagada por este ascenso del Capitán Clemente Gómez, y así pláceme exteriorizarlo por mi pluma, para satisfacción del alto mando del Ejército.

UNA FIESTA AYER

En horas de la tarde.

La ofreció Lourdes García Polanco, con motivo de ser el día de su natalicio y festejar sus seis años de edad.

En torno a la adorable chiquilla reuniéronse con los amigos de sus hermanas Esther Pura y Teresita, los de sus amables padres los esposos García Polanco.

Asistió el Cronista a esa fiesta, que describirá en las Matanceras de mañana.

EL DR. LECUONA

Que caso más triste.

Sigue siendo delicado el estado de salud del joven galeno Adolfo Lecuona y Hernández, que en la Habana donde se encuentra, vese visitado por las eminencias médicas más sobresalientes de Cuba.

Combaten éstas con los más modernos experimentos de la ciencia la enfermedad que postra en el lecho al apreciabilísimo caballero a quien tantísimo se quiere en esta sociedad.

Junto a Chicho como familiarmente lo conocen todos en ese Liceo del que es figura tan popular está su amante esposa Georginita Oliva, y su doliente madre, la alta dama Elena Hernández

Que en futuras notas sean más halagueñas las nuevas que pueda ofrecer sobre estado de salud de Lecuona, son los deseos fervientísimos del Cronista, amigo bien probado de ese estimado enfermo.

RETOUR

De un grato paseo.

Está ya de regreso entre nosotros la señorita Yuya Horta que pasó en la Habana unos deliciosos días, los mismos que estuvo en puerto «La Jeanne D-Arc» el buque escuela francés, que fué objeto de tantos agasajos por la alta sociedad del almendares.

La Srta. Horta que asistió a todas las fiestas organizadas en honor de los marinos franceses con su prima la gran pianista cubana Arminda Schutte, viene encantada de su paseo.

Sea bienvenida a nuestros lares Yuya.

LA FAMILIA COSTO

Nos abandona hoy.

Embarcan esta tarde para la Habana donde fijan su nueva residencia, el doctor Benito Costo y la señora Emma García con su encantadora hija.

Designado Magistrado de la Audiencia capitalina, el que hasta ayer presidió la Audiencia de esta Provincia, ha tomado casa en el Vedado en la calle nueve numero veintiséis entre H e I.

La ausencia del dignísimo funcionario que honra la toga con su talento, su integridad y su larga experiencia, es lamentada en todos los círculos sociales de la población de manera muy honda.

Los esposos Costo-García habían grangeádose las simpatías nuestras, por su cortesanía y su distinción.

Sepan los amigos de ese matrimonio de su nuevo home y sirvan estas líneas de despedidas a tan cultas y finas personas.

EN VELASCO

Don Quijote.

Se estrena hoy por el lienzo del favorecido teatro la interesante film, de la que es protagonista Feodor Chaliapine, George Robey y Sidney Fox.

Y como complemento de velada exhíbese también la cinta «Si, Mr. Brown» con Jack Buchanan como principal intérprete.

Como miércoles, día siempre preferido por nuestras elegantes para colmar aquel cine, se verá hoy lleno Velasco.

LA ULTIMA NOTA

Despejando una incógnita.

La adelanté ayer en este mismo sitio de mis «Matanceras» y ofrecía para hoy dar los nombres de los protagonistas de una boda celebrada en la Habana recientemente que causaría sorpresa muy grata en esta sociedad.

Antes ya habíame referido en un On dit... a esos amores que han culminado en marriage.

Trátase de la bella, elegante y distinguida dama Benilde Peralta y Buides que ha contraído nupcias con el estimado caballero Diego Cabrera que goza de arraigo y prestigio en los círculos capitalinos.

Boda notarial.

De la que complacidísimo levanto acta aquí, para enviar mi felicitación a los nuevos esposos Cabrera-Peralta.

Manolo Jarquin.

DIGESTION ASEGURADA
de todos los alimentos
ELIXIR DU Dr MIALHE
Farmacie 8 rue Favart PARIS.
del Dr MIALHE profesor en la Facultad de Medicina.
LAB-LACTO FERMENT MIALHE
DIGESTION
Especial de la LECHE

SOCIEDADES ESPAÑOLAS

JUNTAS PARA HOY

CENTRO ASTURIANO: Junta de la Sección de Intereses Materiales a las cinco de la tarde, de la Comisión de Asistencia a la Mujer, a las seis, y de Asistencia Sanitaria a las ocho y media, en el palacio social.

FIESTAS PROXIMAS

STADIUM DE «LA POLAR»: Verbena denominada «Noche Mambisa», en la noche del 19, de este mes. Habrá magníficas orquestas.

DEPORTIVO LUNA PARK: Baile el día 19, en su local social,, Estrella y Subirana.

PALACIO DE VILLALBA: Gran matinée el día 20, en conmemoración del aniversario de la República.

CLUB ESPAÑOL DE ALMENDARES: Estupendo baile el día 20, en sus salones, sitos en las calle 17 y 6. La entrada sólo costará veinte centavos.

MONTE TENNIS CLUB: Excursión a la Playa Azul de Varadero el día 10, de junio.

EL DR. BARROETA HABLARA ANTE LOS V. COMERCIALES

En la noche de hoy, a las nueve y en los salones de la Asociación de Dependientes, el doctor Francisco Barroeta, figura ilustre de la colonia andaluza, pronunciará una conferencia ante los Vendedores Comerciales.

El tema no puede ser más interesante: «El trabajo como elemento social, y sus relaciones con la riqueza y el capital».

Estamos seguros de que los salones de la Asociación de Dependientes se verán sumamente concurridos en la noche de hoy, por la calidad del orador y por la simpatía con que cuenta el Centro de Vendedores Comerciales, que viene desarrollando una magnífica serie de conferencias altamente ilustrativas e interesantes.

TOMARON POSESION DE SUS CARGOS LOS DE PROPAGANDA DE LA ASOCIACION CANARIA

En la noche de ayer tomó posesión la Sección de Propaganda de la Asociación Canaria. Del acto resultó animadísimo. Hubo, como es costumbre en estos casos, palabras de optimismo y de amor a la sociedad. He aquí los nombres:

Señores: Juan González Reyes; Agustín Vega Santana, Domingo García Concepción, Cristóbal de la Nuez, Pablo I. García Luis, Santiago Martín Pérez, Modesto Suárez Rodríguez, Ramón Carballo de Armas, Servando de la Cruz, Germán Padilla Jerez, Juan C. Almeida Castellano, Sebastian Padilla Jerez, Roque Hernández Manzano, Buenaventura Arteaga, José Delgado de la Fé, Manuel Guerra, Juan Falcón Benítez, José Rivero, Agustín Hernández Hernández, Ramón Brito, Pascual Guerra, Antonio López Alvarez, Manuel Delgado Lantigua, Gabino Roche Ortega, Antonio Sosa, Miguel Falcón, Miguel González, Francisco González, Alvaro Borges, Federico Peraza, Domingo Febles, Emilio Castellano, Pedro Jiménez, José Rodríguez González, Antonio Cobos, Patricio Torres, Manuel Padrón, doctor Pedro Facenda, Carlos Bellón, Manuel Suárez, Julio Martell, Pedro González, José Placeres, Juan Guerra, Miguel Acosta, Juan Hernández Jiménez, Manuel Gutiérrez, Nicolás Guerra, Antonio Rodríguez, Diego Serrano; señoritas Carmelina de León, Dora Zamora Navarrete, Nieves Pérez Betancourt, Rosa María Díaz Gutiérrez, señora Virginia López de Acosta, señoritas Esperanza Cuesta Nuguruza, Francisca Díaz Gutiérrez, Nieves Pérez Bernal, señoras Amada Rico de Padrón, Felicia Bernal de Pérez, señores Juan Gil Ramírez, Francisco Montes de Oca y Emilia Fernández

EFICIENCIA INSUPERABLE DE LA QUINTA DE DEPENDIENTES

Es necesario permanecer en la Quinta «La Purísima Concepción», de la Asociación de Dependientes del Comercio de la Habana para apreciar el valor de la obra inmensamente paternal que en ella se realiza.

La Sección de Propaganda nombra periódicamente sus comisionados para que visiten a los enfermos de Delegaciones, y la Sección de Beneficencia designa mensualmente cuatro vocales de su seno para que inspeccionen los servicios, visiten los pabellones y reciban las sugestiones y las recomendaciones en aras del mejor desenvolvimiento social.

Toda persona que visite la Quinta de Dependientes puede apreciar la eficiente organización médica y los magníficos éxitos que se anotan los cirujanos y su cuerpo facultativo en general.

Casa de Salud, Academias Diurnas y Nocturnas, Gabinete de Consultas, Servicios Dental, Biblioteca, Ginnasio, Sala de Armas, etc., todo lo tiene a su disposición el socio del Centro de Dependientes, por una sola cuota.

A diario se reciben plácemes y felicitaciones a la Junta Directiva, Sección de Propaganda, Sección de Beneficencia, Sección de Instrucción y Sports por la eficiencia de los servicios y por los triunfos del cuerpo médico y profesorado.

EN EL PABELLON ROMAGOSA

El Presidente social señor Avelino González, ha recibido las siguientes líneas, expresivas entre las expresivas, que suscribe el estimado publicista señor Aldo Baroni. Dice el distinguido escritor: «Anoche fuí a visitar a la señora Elvira Cid, que espera a un heredero en el pabellón «Romagosa». He quedado admirado de la instalación. Increible. Han hecho ustedes maravillas. Si el servicio es igual a la instalación creo puedo afirmar que en el mundo no hay nada igual».

Agradecemos al popular director de «Crítica» su amable juicio de la sala de maternidad que para las asociadas se ha instalado en los altos del pabellón «Romagosa».

VERBENA EN DEPENDIENTES

El Centro de Dependientes por medio de la gentil Sección de Recreo y Adorno, está organizando una gran Verbena de las Rosas para el próximo domingo que ofrenda al feliz aniversario de la Constitución de la República. Ha contratado las mejores orquestas que son preferidas por la juventud bailadora.

El adorno floral constituirá un magnífico concurso a esta gran verbena y los jazmines perfumarán el ambiente y serán en unión de las demás bellas flores la representación de la primavera cubana en todo su esplendor y su gloria.

Las verbenas de Dependientes se caracterizan por las pléyades de hermosas feminas que invaden todos los pisos y por los brillantes y modenos programas de todos los conjuntos musicales. Los jóvenes diplomaticos de Dependientes están en plena actividad.

HACEN UNA ACLARACION IMPORTANTE LOS DIRECTIVOS DE HIJAS DE GALICIA

Habiéndose publicado una información errónea, relacionada con la suspensión de varios empleados del sanatorio «Concepción Arenal», de «Hijas de Galicia», a la Junta Directiva de dicha sociedad, para evitar que la opinión se extravíe, le interesa hacer las siguientes aclaraciones:

1o.—Que por haber recibido el Presidente de «Hijas de Galicia», numerosas quejas de asociadas recluídas en la casa de salud, acusando a determinadas sirvientas de no prestarles la atención debida, así como que se expresaban en términos vejaminosos de algunos componentes de la Directiva y con frases que perjudicaban el buen nombre de la sociedad, se procedió a órdenar al Administrador que decretara la suspensión de empleo y sueldo de las empleadas y empleados acusados, mientras tanto se incoaba el expediente reglamentario para depurar los hechos que se denunciaban.

2o.—Que esos empleados, conocedores de tal determinación y con el sólo objeto de alterar el orden y ocasionar trastornos en la buena marcha de la casa de salud, hicieron una falsa denuncia, consistente en que en el sanatorio se ocultaban armas, lo que dió origen a un registro efectuado por un capitán y varios alistados del Ejército Constitucional, sin que pudieran encontrar arma alguna. En vista de ese resultado negativo, los empleados Antonio Diéguez, Manuel Casas, Antonio Rodríguez, requirieron a un varios vigilante procedieron a hacer nu nuevo registro, dirigido por los propios denunciantes.

3o.—Que no es ciento que decretase la cesantía de cuarenta y ocho empleados, puesto que fueron suspensos de empleo y sueldo veintidos sirvientas y cuatro sirvientes y tres que abandonaron voluntariamente el trabajo, lo que dá un total de veintinueve, contra sesenta y cinco empleados antiguos que continúan realizando sus labores habituales.

Eso es todo lo sucedido, siendo de advertir a las asociadas de «Hijas de Galicia» que los servicios en el sanatorio están perfectamente atendidos al ser cubiertas todas las plazas que quedan vacantes por lo cual es perfecto y normal el desenvolvimiento en la casa de salud.

NUEVOS DETALLES ACERCA DE «PRO RENOVACION»

Según anunciamos ayer, en la noche del 14 tomó posesión la nueva Junta Directiva de «Pro-Renovación», la agrupación simpática formada por distinguidos elementos del Centro Gallego. En el día de ayer dimos los nombres de la nueva Directiva. Hoy nos extenderemos en otros detalles.

Los concurrentes al acto, aplaudieron con entusiasmo a los nuevos elegidos los cuales en su mayoría ocupan importantes cargos en las directivas de las sociedades Gallegas de Instrucción y Beneficencia. Apenas tomaron posesión, hizo uso de la palabra el señor José Ramón López, ex-Presidente de la agrupación, dirigiendo un saludo a la nueva Directiva y al mismo tiempo dando las gracias a los que le acompañaron en la iniciación de esta agrupación, extendiendo las gracias a los cronistas de sociedades españolas, por su cooperación al dar publicidad a los escritos de la misma. El señor Avelino Rodríguez, nuevo presidente electo, dirigió un saludo a todos los concurrentes, recabando de ellos su concurso para llegar al triunfo de lo que se propone esta agrupación, que es la terminación de la Asamblea de Apoderados, sucediéndolo en el uso de la palabra, los señores Eleuterio Neira, José Raris Bello, José M. Piñeiro, Graciano Nieto y otros, los que expresan con energía el origen y los propósitos de esta agrupación.

SESION EXTRAORDINARIA EL 18 EN EL C. CASTELLANO

De acuerdo con los proyectos que fueron presentados por la Sección de Propaganda en distintas ocasiones con miras a la mejora de cuanto afecte a los socios del CENTRO CASTELLANO, la Junta Directiva en su última sesión tomó el acuerdo de convocar a una sesión extraordinaria para estudiar detenidamente cuanto se refiere a este particular y ver de llevar a la practica aquello que sea más conveniente a los intereses sociales y a los de los socios.

Como dentro del seno de la Junta Directiva, hay varios proyectos y deben ser estudiados cuidadosamente para seleccionar aquel que más ventajas reporte, el próximo viernes, 18 de los corrientes, tendrá lugar la anunciada Junta, a fin de dejar definitivamente sentado el procedimiento a seguir.

CRUCIGRAMAS

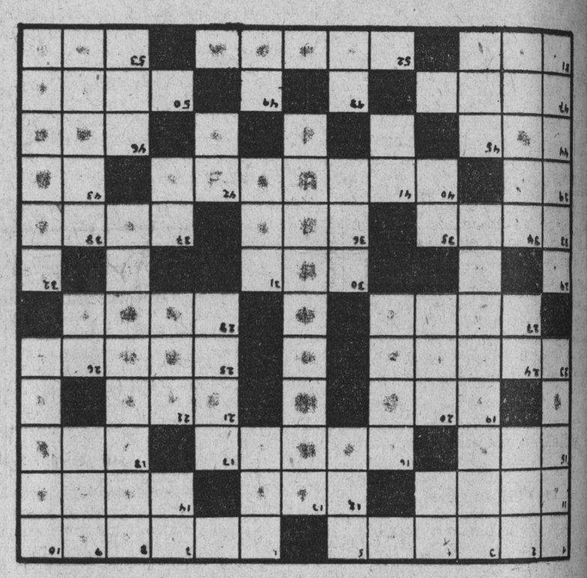

HORIZONTALES

1.—Prenda de vestir.
6.—Tiempo del verbo rematar.
11.—Parte del imperio de los birmanes, en Asia, conquistado por los ingleses (1825-1826.)
12.—Pronombre.
14.—Pescado la mía.
15.—Arbol de Madagascar.
16.—Hijo de Abraham y de Sara.
18.—Pronombre.
19.—Sonido formado en la laringe, durante la respiración, por la vibración de las cuerdas vocales.
21.—Planta umbilífera.
23.—Membrana a manera de ala con espinas, que sirve a los peces para nadar.
25.—Costal o talega para poner o transportar alguna cosa (pl.)
27.—Primer hombre.
28.—Juguete (pl).
30.—Parte opuesta a la cabeza.
33.—Parte del ave (pl.)
36.—Vocal (pl.)
37.—Género de batracios.
39.—Artículo.
40.—Planta marina de la familia de las algas.
43.—Construcción.
44.—Amarra.
46.—Nombre de mujer.
47.—Tiempo del verbo dar.
50.—Coger con la mano.
51.—Hembra del oso.
52.—Río mayor de Cuba.
53.—Cólera.

VERTICALES

1.—Naipe.
2.—Aagarradera.
3.—Ilustre poeta español, primer presidente del Ateneo de Madrid y Director de la Academia Española de la Lengua.
4.—Antes Meridiano.
5.—Vocal (pl) .
6.—Villa en Burgos.
7.—Sílaba que repetida resulta un apodo familiar.
8.—Que crece o habita en las márgenes de los ríos.
9.—Pariente.
10.—Espacio de tierra fértil en los desiertos.
13.—Célebre fabulista español, nacido en Laguardia.
16.—Tiempo del verbo izar.
17.—Edificio propio para ser habitado.
20.—Terminación de aumentativo.
22.—Extensión de agua salada.
24.—Artículo.
26.—Pronombre.
29.—Que tiene mucha sal.
30.—Que no es impar.
31.—Pronombre.
32.—Tiempo del verbo salar.
334.—Hoja de lata.
35.—Seguro servidor.
37.—Voz que se usa repetida para arrullar a los niños.
38.—Punto de la esfera celeste opuesto al cenit.
41.—Antes meridiano.
42.—Interjección.
45.—Altar.
46.—De esta o de esa manera.
48.—Río de Suiza.
49.—Antiguo nombre de la nota Do.

Solución al Crucigrama de ayer

Almorranas
El tormento y sufrimiento tan terrible de las almorranas, pueden aliviarse al instante y curarse pronto usando Ungüento Cadum. Haga por conseguir una caja en seguida.

JARABE DE RABANO IODADO
de GRIMAULT y Cía
DEPURATIVO
por excelencia
Para los NIÑOS | Para los ADULTOS
LABORATOIRE DE PHARMACOLOGIE GÉNÉRALE
P. PH. CHAPELLE
8, rue Vivienne, Paris
Y EN TODAS LAS FARMACIAS
VENTA AL POR MAYOR
8, Rue Vivienne, PARIS.

M.E.C.D. 2016

REGOCIJESE, porque su sueño está hecho realidad

Atwater Kent "VOZ de ORO"

El radio perfecto, le ofrece la oportunidad tantas veces esperada: la de viajar por el mundo entero ¡¡sin salir de la casa!!

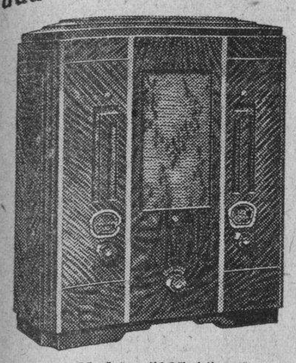

Modelo "185-A"
$75.00

¡¡Maravilloso!!

Esta es la exclamación de todos los que han escuchado los nuevos modelos de aparatos de Radio COMBINACION DE ONDA CORTA Y LARGA EN EL MISMO CHASSIS, que ahora son ofrecidos por «ATWATER» KENT», la marca de Radio que en todas las épocas ha sido y será la preferida de todos los compradores.

VEA ESTOS DOS NUEVOS MODELOS: DOS ESTRELLAS EN EL MUNDO DEL RADIO

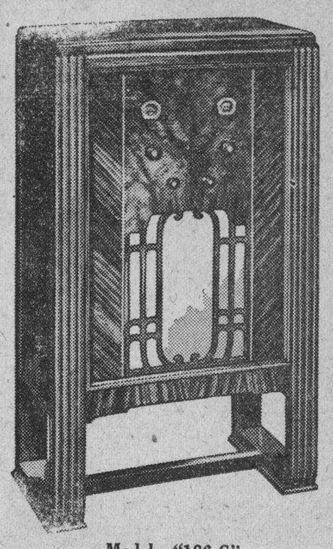

Modelo "186-G"
$98.00

Un simple cambio en la perilla de onda le transportará a ESPAÑA — FRANCIA — INGLATERRA — ALEMANIA — ARGENTINA —ESTADOS UNIDOS — VENEZUELA — ITALIA e infinidad de países más.

Con cualquiera de estos modelos usted se sentirá en todos estos países, a pesar de estar en su casa. El viaje será de muy poco costo.

GRANDES FACILIDADES DE PAGO

Visite la Casa "STOWERS" o solicite catálogos

JOHN L. STOWERS

Distribuidor Exclusivo

SAN RAFAEL No. 29. Teléfono A-3962. Habana.

Crónica Habanera

LOLITA PESTANA

EN LA PARROQUIA DEL VEDADO

Anoche unieron sus destinos, ante el altar mayor de la Iglesia PaPrroquial del Vedado, la bella y muy graciosa señorita Lolita Pestana Larrauri y el culto doctor Gustavo Odio de Granda.

Ceremonia de grandes simpatías, que congregó en el templo de los Dominicos, una concurrencia numerosa y selecta.

La novia, ataviada con elegancia y buen gusto, lució durante el acto un ramo precioso que procedía de la «Casa Trías», el conocido jardín del Vedado.

Fueron padrinos, la respetable señora María Larrauri viuda de Pestana, madre de la novia y el comandante del Ejército Libertador Manuel de J. Granda, tío del novio.

Testigos por ella: los doctores José Manuel Busto y Osvaldo Pocet y los señores Ismael Boschman y Eugenio Estrada.

Por él: los doctores Emilio Martínez, Ulises Odio y José Pérez Cubillas, el general Enrique Loynaz del Castillo y el señor Enrique Audrain.

GRAN FUNCION DE GALA

En el Encanto, el elegante y siempre concurrido teatro de la calle Neptuno, se anuncia hoy una gran función de gala, con el estreno en Cuba de «Voltaire», suntuosa producción Warner, interpretada por el eminente actor George Arliss.

En las tandas elegantes se presentará la famosa orquesta de los Hermanos Castro, quien acompañará en selectos números, al señor René Cabezas, tenor de magnífica voz.

Gran acontecimiento social y artístico será esta función de hoy, para la que se ha hecho una extensa invitación entre el Cuerpo Diplomático, y a la que asistirá nuestro público elegante.

CONFERENCIA

A las cuatro de la tarde de hoy, ofrecerá el doctor Luis de Soto, su interesante conferencia, octava de la serie que viene ofreciendo acerca de «Florencia»: su historia y su arte.»

Se titula «El hombre universal: Leonardo.»

Como las anteriores se celebrará en el Estudio de Artes e Idiomas de la señorita Margot Párraga, calle 4 entre Calzada y Quinta, en el Vedado.

INAUGURACION DE TEMPORADA

El Miramar Yacht Club, la simpática sociedad que preside el doctor Mario B. de Rojas, estará de fiesta el domingo próximo.

Inaugura oficialmente su temporada de verano, para lo cual ha organizado diferentes festejos, los que darán comienzo desde hora temprana.

Los evetnos deportivos, comenzarán a las nueve de la mañana, para terminr a la una de la tarde. Habrá competencias de Tennis, Volley Ball Natación, Diving, Esgrima.

Terminada dichas competencias se servirá un almuerzo, en el gran salón del Club, y en las bellísimas terrazas laterales, las que han sido objeto de reformas y embellecimiento

Le seguirá el baile, a los acordes de la Orquesta Havana Casino y del Son Sonora Matancera, que se prolongará hasta las seis de la tarde.

Como fiesta oficial del Club, no se darán invitaciones.

El precio del cubierto ha sido fijado en u npeso por persona y solo se reservarán mesas hasta las cinco de la tarde del sábado anterior.

El Miramar Yacht Club, durante esta temporada que comienza tan brillantemente, ofrecerá mensualmente: dos tés bailables, un almuerzo bailable y una fiesta oficial nocturna.

CASINO ESPAÑOL

Una fiesta llenad e alicientes, tendrá efetco el domingo próximo en el Balneario del Casino Español, en la Playa de Marianao, para conmemorar la fecha patria del veinte de Mayo.

Habrá, desde por la mañana, distintos eventos deportivos intersocios, tales como juegos de Hand-Ball; de Tennis, Volley Ball, etc.

Después almuerzo seguido de baile, con la orquesta «Topacio» que integran bellas señoritas.

FIESTA BENEFICA

Con el objeto de recabar fondos, con destino a la terminación de las obras que se lleva na cabo en la Iglesia del Monserrate, s ecelebrará el día seis del entrante mes de junio, una grandiosa fiesta artística en el Teatro Principal de la Comedia.

Se pondrá en escena la magnífica obra de Martínez Sierra, titulada «Canción de Cuna», que será interpretada por la compañía de Guillermo de Mancha.

Para ultimar los detalles de esta fiesta, que culminará en un gran éxito artístico y social, han sido citadas las damas organizadoras para que se reunan mañana, viernes, a las tres de la tarde, en la Sacristía de la mencionada iglesia.

(Continúa en la Pág. NUEVE)

3 días de
Gran Venta Especial
para las fiestas del
20 de Mayo

DESDE HOY JUEVES HASTA EL SABADO TODOS LOS

SOMBREROS Y PAMELAS

EN DISTINTAS CALIDADES Y MUY VARIADOS ESTILOS HAN SIDO REBAJADOS POR ESTOS DIAS A MENOS DE LA MITAD DE SU VALOR

no pierda la oportunidad de adquirir un bonito y elegante sombrero por muy poco dinero.

recuerde que esta venta sólo durará 3 días: Jueves, Viernes y Sábado.

EL MODELO

MONTE 135
entre Angeles e Indio
Teléfono M-3123.

'LA ZARZUELA'

Botones de todos los modelos, formas y colores, acabados de recibir. Precios reducidísimos.

NEPTUNO Y CAMPANARIO

Me inspira confianza absoluta este salón de belleza

porque sus consejos buscan nuestro exclusivo beneficio; porque sus empleados tienen esa experiencia y desenvoltura que sólo da el continuo trato con la mejor clientela, y porque disponen de los aparatos de que se sentiría orgulloso el mejor salón de París.

"Cuando preciso de un servicio, ya sea un arreglo de cejas, un shampoo, un tinte o un permanente, pienso y voy a MARTINEZ, el salón hecho a medida de nuestros gustos'.

MARTINEZ

EL SALON DE BELLEZA PERFECTO

Use para sus canas Tintura "Misterio", lo mejor

CIRIA E HIJO NEPTUNO 81. TELEF. A-5039.

Estado del Tiempo

Desde una débil depresión en el Golfo de Honduras hacia el norte hasta Alabama hay una faja de bajas presiones débiles. En el extremo occidental del Golfo hay moderadas altas presiones y está alto el barómetro desde las Bahamas hacia el este y nordeste sobre el Atlántico con buen tiempo.

—Pronóstico para el jueves: Buen tiempo excepto variable en porción occidental. Vientos del Nordeste al sudeste en mitad oriental y variable en la occidental. Turbonadas más probables en porción occidental.

Observatorio Nacional

U-1666

Provisionalmente este teléfono U-1666, recibirá órdenes para agua mineral «LA COTORRA» hasta que sea restablecido el servicio a los números XO-1777 y XO-1888.

Si no logra comunicar, deje su pedido en la bodega más próxima a su domicilio.

AGUA MINERAL

LA COTORRA

EL CONTROL DE LA SALUD

SUCESOS DE POLICIA

SE LE FUE LA HIJA

...ernando Núñez Alvarez, vecino de Zulueta 44, dió cuenta a la policía que su hija Delia Núñez Lemus, de 19 años, abandonó su domicilio, estimando no sea ajeno al mismo su prometido, Adalberto Gómez, vigilante 1904 de la Policía Nacional, vecino de Pasaje Sur 8, en el Reparto Las Olas.

DETENIDO POR ROBO

A la voz de ¡ataja! fué detenido en la esquina de Galiano y Villuendas por el vigilante 2118, el mestizo Joaquín Moret Pérez, de 18 años y vecino de Blanco 39, quien fué acusado por Silvio Hernández Batista, de Sol 117, de haberle arrebatado ocho fracciones del billete número 4.353.

Moret fué remitido al vivac.

LE ROBARON A UNA SEÑORA Y ESTA CREE QUE SEAN CUATRO INDIVIDUOS QUE DIJERON ERAN POLICIAS

En la Policía Técnica denunció Dolores Romance Valor, vecina de Corrales 4, que el viernes pasado robaron de un escaparate prendas que aprecia en la suma de 40 pesos, sin que en esa ocasión hiciera la denuncia del caso, pero como ayer se le presentaron en su domicilio cuatro individuos que dijeron ser policías y le practicaron un registro, estiman que éstos sean falsos agentes de la autoridad y sí los autores del hecho

PROCESADOS CON $5.000

El juez de instrucción de la Sección Primera dictó en la tarde de ayer auto de procesamiento por los delitos de asalto y robo, contra Inés María Robaina, Juan Pino Torres y Pedro Tamayo Matollo, señalando a cada uno $5.000 de fianza

GUANABACOA AL DIA

NUEVO ODONTOLOGO

Después de sufrir rigurosos exámenes en la Universidad de la Habana y de obtener brillantes calificaciones, ha recibido el título de doctor en Cirujía Dental, el estudioso y estimado joven Mario Yañez y Heredia.

El nuevo odontólogo guanabacoense establecerá su gabinete dental en en esta villa, donde cuenta con numerosas amistades y grandes simpatías, por lo que le auguramos muchos éxitos en su profesión.

Al felicitarlo por tan fausto acontecimiento, le deseamos todo género de triunfos en su carrera.

GUARDA CAMA.

Con motivo de sufrir penosa enfermedad, guarda cama, el estimado señor Celestino Tomé y Ortiz, propieta rio del acreditalo establecimiento comercial «La Flor de Cuba» y persona que goza de generales aprecios en esta pobiación.

Hacemos votos por su pronto y total restablecimiento.

EN LA MILAGROSA

En la bella capilla del colegio «La Milagrosa» de esta localidad se celebrará el próximo domingo a las ocho de la mañana una misa de comunión general de las Hijas de María, en cuyo acto religioso se acercarán a la Divina Mesa, para recibir la Hostia Consagrada, todas las asociadas de tan prestigiosa asociación de señoritas

Después se llevará a cabo la junta reglamentaria del mes, recomendandose a todas las Hijas de María que no deben de faltar a dichos actos sociales, ya que este mes es dedicado a la Santísima Virgen del Amor Hermoso

Lucidísimo y muy concurridos se verán tanto la solemnidad religiosa como la reunión social.

EN EL INSTITUTO DEL NIÑO

Con el fin de ser sometida a varios procedimientos científicos modernos, ha sido recluida en el Instituto del Niño, la linda bebita Juana Castro y Castillo, hija adorada de los estimados jóvenes esposos «Pepito» Castro y Josefina Castillo.

Está bajo laasistencia del reputado joven galeno, doctor Gustavo Cordelle Penichet, competente y estudioso especialista en enfermedades de la infancia.

Rogamos a Dios que en muy breve recobre la salud perdida la monísima niña, para felicidad de sus amantes papás.

INVITACION

Para conocimiento de nuestros queridos lectorés vamos a transcribir la «Invitación» que, suscrita por Fanny Crespo Barroso, Secretaria General de «Liga Internacional de Mujeres Ibéricas e Hispano Americanas», hemos recibido atentamente atalfin.

Dice así:

La señora Celia A. de Reyes del Campillo, Presidenta de la Sección Mexicana de la Liga Internacional de Mujeres Ibéricas e Hispano Americanas; ha convocado para un Congreso en el cual se estudiará el problema de la prostitución en sus diversos aspectos, a todos los Intelectuales de la Repúblicana Mexicana y principalmente a las mujeres profesionistas y escritoras. Este Congreso se verificará del día diez al quince de junio del presente año, Conjuntamente se hará una exhibición de libros, periódicos, revistas, folletos, etc

En nombre de la Presidental General de la Liga, señora Elena Aristimendi; y de la señora Reyes del Campillo, cumplo el deber gratísimo de invitar a todas las escritoras y profesionistas de Cuba, a enviar sus libros y también a los Directores de periódicos, revistas, etc., sobre todos aquellos que ostenten firmas de mujeres o sean editados por éstas, con el fin de que figuren en la susodicha exhibición.

Los envios deberán efectuarse antes del veinte de mayo, a la señora Presidenta de la Sección Mexicana. Bucareli 36. México. F.

Queda complacida la gentil peticionaria

FLORES DE MAYO

En las festividades de las Flores de Mayo que esta noche se celebrarán, al igual que todos los días, en la iglesia de Santo Domingo, a cargo de la venerable comunidad franciscana ocupará la Sagrada Cátedra del Espíritu Santo, el reverendo Fray Ezequiel Iñurrieta, elocuente orador religioso, el cual tiene a su cargo el sermón, que como todos los suyos, será una valiosa pieza oratoria.

Concurridísimo se verá en la noche de hoy el templo de los P.P. Franciscanos.

TEATRO CARRAL

Esta noche se ofrecerá al público una extraordinaria y magnífica función en el teatro Carral, por la aplaudida y muy celebrada Compañía de Ernesto Vilches, con un programa colmado de arte escénico y de amenidad

Por no habérsenos comunicado las obras que subirán a la escena, nos vemos imposibilitados de darlas a conocer como eran nuestros deseos.

Oscar de la Cruz Muñoz.

TELAS DE VERANO

Tenemos la colección más linda que puede usted imaginarse, con.

Verdaderas creaciones
y
NUEVOS
ESTAMPADOS

Hay preciosidades en Crash para trajes sport.

BAZAR INGLES
Galiano y S. Miguel

DEFUNCIONES

OCURRIDAS AYER

EN LA HABANA, HASTA LAS 4 P. M.

Las defunciones ocuridas ayer en la Habana hasta las cuatro de la tarde

Dolores Danglada Rodríguez, blanca, 44 años, 10 de Octubre 20, Fibroma Operado.

Francisco Vilavella Romaguera, blanca, 56 años, Quinta Dependientes, Insuficiencia Mitral.

Ramón González Martínez, blanco, 54 años, Cerro 659, Cáncer del Pulmón.

Rafael González Montero, blanco, 48 años, H. Municipal, Tuberculosis pulmonar.

Pedro Berragarza López, mestizo, 19 años, San Rafael 131, Tuberculosis Pulmonar.

Eustaquia Agustina Montesino, blanca, 78 años, Baños 37, Nefritis Crónica.

Adolfo Luis Arcey, mestizo, 25 años Puerta Cerrada, 1. Tuberculosis pulmonar.

Manuela Sindey de Vila, blanca 50 años, Goicuría 40, Substancia, corrosiva.

Tirso Centeno Barrios, blanco 57 años. H. Universitario, Ulcera Gástrica.

Antonia Senet, negra, 78 años H. Universitario, Gangrena.

José Santana González, blanco, 59 años, San Lázaro 227, Asma Cardiaca.

Mercedes Angulo, blanca, 70 años, Zaldo 19, Asistolia.

Generoso Hidalgo y Gato, blanco, 63 años, H. Municipal, Miocarditis.

José Portuondo Tamayo, blanco, 65 años, 19número 443, Asistolia

Leonila Benjón, negra, 4 meses. Cerro 416, Enteritis Infantil.

Josefa Conde, blanca, 28 años, Reina 37, Bronconeumonía.

CARTEL DEL DIA

POR LOS TEATROS

PRINCIPAL DE LA COMEDIA:—A-6737.—Ca. de Comedia de Eugenia Zúffoli. A las 5 y 30: «Prostitución». A las 10 y 30: «¿Qué da usted por el conde.»

MARTI: A-1851.—Ca. Cubana de Zarzuela de Agustín Rodríguez. A las 8 y 45: «Rojos, verdes y... amarillos». A las 10 y 30: «Volando hacia la Habana o El príncipe carioca».

POR LOS CINES:

CAMPOAMOR: A-7054. — A todas horas: «El marinero» con Joe E. Brown, «La timadora» con Kay Francis y Comedias.

ENCANTO: A-4433.—A todas horas: «Voltaire», con George Arliss, Comedia y Revista. A las 5½ y 9½: Presentación de la Orquesta Hnos. Castro y el tenor René Cabezas.

NACIONAL: A-3730.—A todas horas: «Gloria de un día» con Katharine Hepburn y Douglas Fairbanks, Jr., Comedia y Revista.

NEPTUNO:—«Mis labios engañan», «Se necesita un protector», Revista, Comedia y Cartón.

FAUSTO:—«Mis labios engañan, «Se necesita un protector», Revista, Comedia y Cartón.

RIALTO:—«Santa», «Sinfonía del amor», Cartón y Comedia.

TRIANON:—«La timadora»», «Los desaparecidos», Comedia y Revista.

PRADO: — «Escándalos romanos»; «Consejo a los enamorados», Comedia y Cartón.

RIVIERA:— «Mis labios engañan», El poder y la gloria», Revista y Comedia.

REGINA:—«Santa», «Sinfonía del amor», Comedia y Cartón.

VIVES: — «La mujer perseguida», «Tormentos del pasado», Revista y Cartón.

OLIMPIC: — «El mundo cambia», «Risas y lágrimas», Comedia y Variedad.

MODERNO:—«Su última cancion», «El moderno Casanova», Comedia y Variedades.

INGLATERRA:—«Cocktail musical», «Club de media noche», Comedia, Revista y Variedad.

WILSON:—«Cocktail musical», «Club de media noche» Comedia, Revista y Variedad.

BELGICA:—«Amarga felicidad», «La novia rifada», Comedia y Variedades.

LIRA:—«Reina Cristina», «La mujer X», Revista y Comedia.

UNIVERSAL:—«Si yo fuera libre», «Un beso en la playa», Comedia y Variedad.

ACTUALIDADES: «Reina Cristina» «A toda velocidad», Comedia y Revista.

LARA:—«Una mujer para dos», «El dictador», Comedia y Variedad.

CUBA:—«Belleza a la venta», «Vuelo nocturno», Revista y Comedia.

FLORENCIA:—«As de ases», «Los diplomaníaticos», Revista, Comedia y Cartón.

ROJO:—«A caza de accidentes», «Belleza a la venta» Comedia.

VIOLETA: «El corsario», «Amarga felicidad», Comedia.

R. I. P.
El Señor

MANUEL FERNANDEZ ROCES

(Que falleció en esta Ciudad el 21 de Abril de 1934)

Y debiendo celebrarse Solemnes Honras Fúnebres en sufragio de su alma, mañana día 18 a las nueve de la mañana en la Iglesia de los P. P. Pasionistas (Buenaventura y Vista Alegre, (Víbora), los que suscriben, en nombre de todos los familiares, invitan a las personas de su amistad para que asistan a tan piadoso acto.

Habana, 17 de Mayo de 1934.

Emilia V. Viuda de Fernández Roces, Juana Fernández Roces, Angela Fernández Roces, Facundo Díaz, José Rodríguez, Dr. Facundo Díaz Fernández Roces, Emilio García Fernández Roces, María del Carmen Díaz Fernández Roces, Carolina, Manuel y Laura Rodríguez y Fernández Roces, Raúl Melgar.

Funeraria LA NACIONAL

de JOSE C. VIOR

ESPADA 26 TLFS. U-3838 U-5252

Novedad Elegante

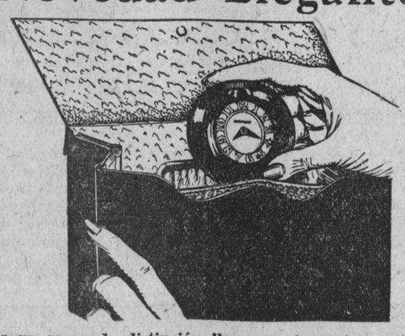

Es un rasgo de distinción llevar en la cartera este lindo y magnífico reloj, que puede usarse también sobre la coqueta. ¡A precio tentador!

La Casa Quintana

"La Casa de los Regalos"

Disfrute del sol y respire aire puro en los BAÑOS DE MAR

LAS PLAYAS

(El lugar de grata recordación)

Una atmósfera de optimismo con diversiones sanas: hand-ball, gimnasio, arenales, piscinas, nuevas pocetas.

ABIERTA LA TEMPORADA DESDE MAYO 2

Servicio de Omnibus en Linea y E, en combinación con los tranvías

Juan Corujo. Calle D y Mar. — Vedado Telf. F-1272

M.E.C.D. 2016

4 DIAS DE GRAN GALA HOY

ENCANTO

UNICO EN CUBA CON REFRIGERACION

EL ESPECTACULO MAS SUNTUOSO QUE HA FILMADO WARNER

-UNA PRODUCCION INMORTAL !
-LA CORTE DE LUIS XV EN TODO SU ESPLENDOR!
-COMO UNA MUJER: *Madame* POMPADOUR - *DOMINABA*
-UN REINO, CON UNA SONRISA !
-LAS INTRIGAS de un AMBICIOSO - *El conde* SERNAC !
-EL PODER DE UN GRAN HOMBRE !
-EL MAS TEMIDO... ODIADO... AMADO *de* FRANCIA

VOLTAIRE

-LOS ARTISTAS-

DORIS KENYON = *Madame* POMPADOUR
GEORGE ARLISS = *VOLTAIRE*
MARGARET LINDSAY = *NANETTE*
THEODORE NEWTON = *FRANCOIS*
REGINALD OWEN = *LUIS XV*
100 ACTORES - 1,000 EXTRAS

TANDAS ARISTOCRATICAS de 5½ y 9½

GRAN PRESENTACION de la ORQUESTA HERMANOS CASTRO y el tenor de bella voz RENE CABEZA

LUNES 28 - ESPECTACULO de ESPECTACULOS
MODAS de 1934

Escenario y Pantalla

HACIA UNA ESCUELA DE ARTES ESCENICAS

¿Para cuándo se espera llevar la revolución a los dominios de la cultura? Por lo general se tiene del Estado un concepto trunco, de mero propiciador—o suministrador—de menesteres materiales. Se entienden por «servicios públicos» los de sanidad, transporte, teléfonos, correos, etc.; pero se omite ese «servicio público» fundamental que es la cultura. Ninguno de los gobiernos republicanos ha hecho nada por la cultura. En esto siguieron la huella de los gobiernos coloniales. ¿Puede lícitamente un gobierno postmachadista, que debe ser, que tiene que ser un gobierno revolucionario, proseguir la misma vía de oscuridad y de incuria? ¿Puede seguir de espaldas a los imperativos del espíritu?

Hombres hay en el actual Gobierno que no permanecerían en él si no tuvieran la seguridad de que la revolución ha de integrarse en el círculo de las apetencias culturales. Uno de ellos Jorge Mañach, el Secretario de Educación, que si en lo que concierne a la enseñanza ha comenzado ya a hacer obra valedora de renovación, en lo que respecta a la cultura tiene vastos planes que espera poder iniicar en breve plazo.

Se agitan por otra parte ideas y proyectos que merecen cuidadosa atención. Llega ahora a nuestras manos uno de Edwin Tolón, apasionado «hombre de teatro», que, como de él al fin, se circunscribe a las artes de la escena. Este proyecto ha sido presentado al alcalde Dr. Gómez y es de esperarse que halle en él buena acogida.

Se trata de instaurar una Academia de Arte Teatral (nosotros le llamaríamos menos pomposamente «escuela») con un teatro anexo, en el cual se experimentarían los estudios adquiridos en aquélla. Dicho centro comprendería una Escuela de Drama, otra de Coros, otra de Danza, otra de Escenario o Artes Escénicas, otra de Investigación Folklórica, una Discoteca y una Biblioteca. Además editaría una revista de información y orientación.

Vamos a transcribir algunas de las partes de este interesante proyecto:

«Se trata de resolver nuestra crisis teatral mediante la formación de artistas de todos los géneros, encauzando el teatro por derroteros eminentemente culturales y artísticos.

Se creará un nuevo teatro cuba, no, con todas sus características, pero renovado por las corrientes del teatro actual.

Se representarán las mejores obras de todas las épocas y de todos los géneros, en formas renovadas y verdaderamente artísticas, y se dará hospitalidad a todas las nuevas tendencias del teatro moderno.

No hay que confundir el teatro a que alude este proyecto con la posible construcción de un Teatro Municipal o Nacional cualquiera, en el cual se pudiera dar toda clase de funciones sin un plan definido. Ni hay que confundir tampoco la Academia que se propone, con el establecimiento de un Conservatorio de Declamación al uso, especie pseudopedagógica ya desechada por los grandes directores modernos, como Stanislawsky, Bragaglia, Reinhardt, Dullin, Baker, Tairoff, etc.

Por ahora es imposible incluir el Canto entre las disciplinas de la Academia de Arte Teatral; pero más tarde deberá agregarse al Proyecto, ya que encaja mejor en esta Academia que en el Conservatorio de Música, por ser su finalidad la formación de artistas líricos para el teatro.

El teatro que se propone es un teatro de 1,000 asientos, sencillo, cómodo, bien construído y equipado para todos los géneros, pero sin lujo ni ostentación de ninguna clase.»

Este es el esquema del proyecto de Tolón. El se propone presentar oportunamente las bases técnicas del mismo.

Según el propio autor, el teatro pudiera construirse con sólo 65,000 pesos, suma exigua si se tiene en cuenta la importancia del plan que en él se desarrollaría.

Con frecuencia vemos que se conceden cantidades mayores para pavimentar una calle, construir un edificio público o hacer una carretera.

¿Será más importante esto que acometer un proyecto artístico de la envergadura de éste del señor Tolón?

El tiempo o los hechos nos contestarán.

Francisco ICHASO.

NACIONAL HOY

GACETILLAS

AUDITORIUM: INAUGURACION, VIERNES 25

Grande es el entusiasmo que existe entre nuestras principales familias por asistir a la función de gala que, el próximo día 25, tendrá efecto en el Teatro Auditorium, para inaugurar la temporada de cine de la que serán empresarios los señores Carrascal y Martín

El Cuerpo Diplomático y Consular acreditado en nuestra Cancillería, será invitado y, a tal fin, el «Auditorium» será lujosamente adornado.

Las obras para la instalación de los aparatos de ventilación, tocan ya a su fin y, en la semana que cursa, se efectuarán las pruebas con los aparatos Western Electric, último tipo, en la pantalla perforada de luz blanca.

Como saben nuestros lectores, se ha seleccionado para cubrir el programa de esta función de gala nada menos que «Sucedió una noche», producción de la Columbia Pictures, que interpretan Clark Gable y Claudette Colbert. El viernes 25 será una gran noche social.

NEPTUNO: MIS LABIOS ENGAÑAN

Son dos los estrenos que ofrece hoy el cine Neptuno en un programa que pocas veces puede igualarse. En matinée, a las dos, y en turno doble especial, a las 5, estreno del encantador romance «Mis labios engañan», tierna y bellísima película producción musical que filman Lilian Harvey, John Boles, El Blondel e Irene Browne; y estreno en Cuba de una finísima comedia Paramount, «Se necesita un protector», película de argumento picaresco y gracioso, que filman Edmund Lowe y Vinnie Gilbson. El programa se completa con un Noticiero Fox, una comedia en dos partes y un cartón. A las 8.30 se exhibe nuevamente la col media «Se necesita un protector» y en el turno elegante de 9.30, cartón, comedia y «Mis labios engañan», con John Boles, Lillian Harvey y El Blondel. Precios: 20 cts. luneta hasta las 6.30 y 30 centavos después. Niños, 15 centavos. Para el domingo, en grandiosa matinée y en turnos elegantes de 5.30 y 9.30, estreno del intenso drama «Diario de una mujer».

FAUSTO: MIS LABIOS ENGAÑAN

Dos valiosos estrenos ofrece el magnífico programa de hoy en el teatro Fausto, que se exhibirá completo en matinée y en un turno especial de cinco a ocho. El estreno principal del programa, es el encantador romance «Mis labios engañan», producción musical interesantísima, con John Boles, Lilian Harvey, El Blondel e Irene Browne; y, además, el estreno en Cuba de la picaresca comedia Paramount, «Se necesita un protector», con Edmund Lowe y Winnie Gibson; completándose con una comedia en dos partes, un cartón y un Noticiero. A las 8.30 se exhibe por última vez «Se necesita un protector» y en turno preferente de 9.30 «Mis labios engañan». Precios, 20 centavos luneta y preferencia, hasta las 6.30 y 30 centavos después. Niños, 15 centavos. Lunes 21, «El diario de una mujer». Miércoles 23: «Amor en Hollywood»

RIALTO: SANTA Y SINFONIA DEL AMOR

Hoy, dos grandes producciones. Vea «Santa», producción de Antonio Moreno interpretada por Lupita Tobar con música de Agustín Lara, bello romance en español. Además, «Sinfonía del amor», de John Boles y Gloria Stuart, con música selecta de Chopin, Shubert y otros grandes compositores de renombre. También un cartón y una comedia.

Los precios, 20 centavos luneta y preferencia a todas horas.

Mañana: «No dejes la puerta abierta, de Rosita Moreno, bella opereta en español, presentada por la Fox.

El lunes: Puede ver en este teatro «Volando hacia Río Janeiro». Oiga la Carioca y otros bellos números de esta incomparable producción, con Dolores del Río, Gene Raymond y Ginger Rogers.

TRIANON: LA TIMADORA

En la tanda de las 4: Bette Davis en el estreno Warner, «Los desaparecidos», revista Fox y la interesante producción de Kay Francis, «La Timadora».

A las 8.30: «Los desaparecidos».

A las 9.45: Revista y «La timadora».

Mañana: Sidney Howard en «La liga de los líos», y la grandiosa supercomedia de Eddie Cantor, «Escándalos romanos», película que estará en Trianón cuatro días consecutivos. «Escándalos romanos» llevará a Trianón un público tan numeroso como distinguido.

Para la semana entrante se anuncia «Mis labios engañan», por Lilian Harvey.

PRADO: ESCANDALOS ROMANOS

Estrena hoy el Teatro Prado la brillante super comedia musical de Eddie Cantor, titulada «Escándalos romanos», película en la que se ofrece un espectáculo de gran naturaleza de arte y genio. En «Escándalos romanos» se encuentra derroche de lujo, arte y belleza, canciones picarescas y humorísticas, escenas de gran espectáculo, bailables originalísimos, fastuosidad exquisita y en su trama una sucesión constante de regocijadas escenas. Con Eddie Cantor figuran en esta super comedia David Manners, Gloria Stuart, Ruth Etting y el conjunto más fascinador de bellezas que se ha llevado a película alguna. Se exhibirá en los turnos preferentes de 3.30, 6.30 y 9.30. Completa el programa otra película de estreno, titulada «Consejo a los enamorados», que se exhibirá a las 2.15, 4.30 y 8.30. Además, una graciosa comedia y cartón.

Próximamente: «Las cuatro hermanitas».

REGINA: SANTA Y SINFONIA DEL AMOR

«Santa», la famosa obra de don Federico Gambea, adaptada a la pantalla y dirigida por Antonio Moreno, con música de Agustín Lara e interpretada por Lupita Tovar y J. Martínez Casado, totalmente en español; y sigue con éxito clamoroso, por última vez, «Sinfonía del amor», de John Boles y Gloria Stuart. Además, una comedia y un cartón. Un programa como nadie puede presentarlo hoy en la Habana. Los precios, 15 centavos mayores hasta las 6.30 y 20 centavos después.

Mañana: «No dejes la puerta abierta», de Rosita Moreno y Mona Maris.

Sábado y domingo: Grandes matinées.

El lunes: La película de más éxito, «Volando hacia Río Janeiro», una opereta cinematográfica de incomparable valor.

HOY CAMPOAMOR
"EL MARINERO"
Joe E. BROWN
Jean MUIR y Thelma TODD
y
LA TIMADORA
Kay FRANCIS - Gene RAYMOND
Margaret LINDSAY - Ricardo CORTEZ
MAÑANA
ESTRENO en CUBA
NO SE LO DIGAS A MAMA
Franchot TONE - Maureen O'SULLIVAN
Alice BRADY - Phillips HOLMES
y
"CENA A LAS 8"
Marie DRESSLER - John y Lionel BARRYMORE
Wallace BEERY - Jean HARLOW
Nadge EVANS - Billie BURKE

LARA: Una mujer para dos

Auguramos un lleno hoy en el popular y simpático «Lara», situado en Prado y Virtudes, a juzgar por el grandioso programa que presenta en todas sus tandas, comenzando desde las 2 de la tarde, con comedia y variedad. Extraordinaria y muy interesantísima producción «Una mujer para dos», de Frederic March y G. Cooper. Sensacional film «El Dictador», de Ricardo Cortez. Mañana «Cena a las ocho», por los Barrymore y «Solo con su amor». Domingo extraordinario programa.

CUBA: Belleza a la venta

Gran estreno pasará el «Cuba», en sus turnos a las cinco y en función nocturna a las ocho y media. Se titula esta maravilla del cinema sonoro, «Belleza a la Venta», que interpreta Magbe Evang y Otto Kruger, y la extraordinaria cinta Metro «Vuelo Nocturno», por un conjunto de estrellas, entre las que se destacan, John Barrymore y Helen Hayes Una revista Metrotome y una comedia. Mañana: «Amarga Felicidad» y sábado y domingo, «Pasiones Gigantes».

FLORENCIA: As de ases

Ayer, con la exhibición de esta grandiosa película, vióse atestada la espaciosa y confortable sala de este popular cine de San Lázaro y Espada, hoy vuelve a ser pasada por la pantalla. Función a las 2, tanda de las 5 y noche a las 8.30 con comedia, revista y cartón. Suntuosa y muy interesante super joya «As de Ases», de Richard Dix. Colosal film «Los Diplomaniáticos», por un especial reparto. Mañana, «Santa», en español, por la simpática Lupita Tovar y «Lo Eterno», de John Boles. Día 25 «Volando Hacia Río Janeiro». El 24 la fecha del beneficio a los empleados de este espectáculo.

VEASE LA CARTELERA EN LA PAGINA CINCO

NOTAS

UNA GRAN FUNCION DE GALA EN EL «ENCANTO»

Hoy comienzan los cuatro días de gran gala, preparados por la empresa del «Encanto», para presentar el magno espectáculo de la producción Warner, titulada «Voltaire», y en los turnos elegantes la orquesta Hermanos Castro y el cantante de tan bella voz, René Cabeza.

Se ha hecho una amplia invitación entre el Cuerpo Diplomático y las autoridades, dado que el tema de la película «Voltaire» se desarrolla en un ambiente de lujo inusitado, con fastuosos decorados y vestuarios, y nos muestra capítulos interesantísimos de la Corte de Francia. Margaret Lindsay, la encantadora estrella, luce admirable personificando a Nanette; Doris Kenyon, la espléndida actriz, maravillosa en su personificación de la amable y gentil Madame Pompadour, y George Arliss, eminente en su personificación de Voltaire.

El teatro lucirá un espléndido decorado con banderas de todas las naciones y entre las señoras y señoritas que hoy asistan se repartirá el álbum de «Modas de 1934», otra espléndida producción que se exhibirá próximamente.

La orquesta Castro, con el tenor Cabeza, ofrecerá un programa especial, con muchos números nuevos entre los que sobresalen «Carioca», fox-rumba. El tenor Cabezas dejará oir, entre otros números, «Granada» y «Yo quiero que tú sepas». También oiremos a los dos cantantes de la orquesta Hermanos Castro, Pablo Quevedo y Walfredo de los Reyes. Los precios no han sufrido alteración, rigiendo los de costumbre, a base de 40 centavos la luneta antes de las 6.30 y 50 centavos después de esta hora.

NACIONAL: ESTRENO DE «GLORIA DE UN DIA»

Katharine Hepburn en «Gloria de un día»

Un gran acontecimiento ofrece a sus asiduos el gran Teatro Nacional hoy. Se trata del estreno de la bella película «Gloria de un día» (Morning Glory), la última gran producción de la sublime Katharine Hepburn, que nunca como ahora merecerá el dictado de primera entre las más grandes estrellas de la pantalla. En «Gloria de un día», además de la figura excelsa de Katharine Hepburn, figuran Douglas Fairbanks Jr., y el notabilísimo actor Adolphe Menjou, que revive en este rol extraordinario sus grandes triunfos de amador impenitente. Para Katharine Hepburn no será este de «Gloria de un día», un nuevo triunfo, para ella que ha obtenido uno en cada presentación; será, sí, su grande, su insuperable y definitivo triunfo que le abrirá las puertas de su inmarcesible gloria. «Gloria de un día», va en todos los turnos, a 3.30, 5.30, 7.30 y 9.30, con Noticiario y un cartón. Precios, 40 centavos luneta hasta las 6.30, y 50 centavos después. Niños, 20 centavos.

«EL MARINERO», CON JOE E. BROWN, EN EL «CAMPOAMOR»

A teatro lleno siguen las tandas del simpático Campoamor, desde la implantación de los nuevos precios de verano, a base de 20 centavos la luneta antes de las 6.30, y 30 centavos después de esta hora, y 15 centavos los niños y 10 la tertulia durante todo el día.

Hoy se repite el magnífico programa estrenado ayer, con la comedia «El marinero», del cómico inimitable Joe E. Brown, el popular «bocaza»; Jean Muir y Thelma Todd; y el drama «La timadora», una de las mejores producciones de la encantadora Kay Francis.

Mañana, nuevo cambio de programa con la magnífica película «Cena a las 8», en la que actúan todos los grandes artistas de la Metro Goldwyn Mayer y el estreno en Cuba de «No se lo digas a mamá», un atrevido drama en que una mujer, joven y adorable, está encadenada a la esclavitud a que la condena su frívola carrera teatral. Franchot Tone, el novio de Joan Crawford; Maureen O-Sullivan, Alice Brady, Phillips Holmes y otros artistas excelentes completan este reparto, donde veremos unos números de baile preciosísimos. Este programa se repetirá hasta el próximo domingo.

Maureen O'Sullivan y Franchot Tone, en «No se lo digas a mamá»

DOS ESPLENDIDAS FUNCIONES EN EL «PRINCIPAL»

Dos funciones se celebrarán hoy en el «Principal de la Comedia», que continúa siendo el teatro más concurrido de la Habana. Una, a las 5.30 de la tarde, con «Prostitución», y otra, a las 9.30 de la noche, con «¿Qué da usted por el conde?»

«Prostitución»—lo saben los lectores—es el más grande éxito registrado en nuestra escena en los últimos años. Comedia dramática escrita por un alto poeta, aborda, con valentía, un doloroso tema eterno: el del amor a precio. La obra vale un gran triunfo a Eugenia Zúffoli, que ha hecho una creación del difícil personaje de la Loba, la mala mujer a la postre redimida.

«¿Qué da usted por el conde»? es una comedia alegre, ingeniosa, traviesa, de ese hábil autor que se llama Antonio Paso y que disfruta de merecida nombradía en España e Hispanoamérica, por su brillante contribución, de muchos años, al teatro cómico. Eugenia Zúffoli, en la joven aristocrática democratizada por la vida y el amor, obtiene una de sus más bellas victorias artísticas. José Bódalo también se luce mucho en esta farsa. Los demás artistas los secundan concienzudamente.

Mañana, estreno de la comedia en tres actos, de Carlos Arniches, ilustre sainetero, titulada «Las doce en punto», que está llenando actualmente los teatros españoles.

En la función popular del lunes se representará por última vez «Cinco lobitos», de los hermanos Quintero.

Próximamente, estreno de la comedia de Benavente, «Ni al amor ni al mar», y de la comedia de Azorín, titulada «Maya».

Un excelente programa en el «Martí»

Esta noche, en la segunda tanda a las 10.30, se repite en el «Martí» «Volando hacia la Habana» o «El Príncipe Carioca», último estreno de la temporada, y cuyo libro se debe a Francisco Meluzá Otero y Antonio Castells, con música del maestro Gonzalo Roig, original y adaptada.

Todos los artistas del «Martí toman parte en la interpretación de esta obra, mereciendo los más cálidos elogios del público.

En la primera tanda, a las 8 y 45, se cubre el programa con «Rojos, verdes y amarillos», en la confección de cuyo libro vertió su caudal inagotable de gracia el popularísimo Carlitos Robreño.

En el «Martí» rigen los precios de siempre, a base de 30 centavos la luneta con su entrada; 20 centavos la butaca y 10 la tertulia.

Para el sábado se anuncia una gran tanda elegante, a cuyo mayor éxito cooperarán artistas tan valiosos como Mercedes Menéndez, Ana María Bolaño, René Cabeza, René Crucet, Rafael Prada, Rivera Baz, José Antonio Quintana y el popularísimo tenor Francisco Naya.

Y para el martes, el estreno de «¡Criolla verdá...!»

El concierto del domingo en el «Martí»

Posiblemente es uno de los mayores méritos en este gran concierto que, como homenaje a la música cubana, ofrecerá la orquesta Sinfónica de la Habana, el próximo domingo en el «Martí», la labor que realiza el maestro Roig, en la concertación y arreglos a distintas voces de los más bellos números que integran el programa.

Queremos referirnos hoy, especialmente, a «Tabú», la ya popularísima producción de Margarita Lecuona, capricho afrocubano del más puro sabor que el maestro Roig ha arreglado para cinco voces y cuya interpretación será confiada a Mercedes Menéndez, Rafael Prada, Graciella Santos, Dulce Díaz e Hilda Salazar.

Cuantos concurran a ese concierto del domingo en «Martí», podrán confirmar esto que adelantamos en relación con «Tabú».

En «Danza tropical», de Hubert de Blanck, escucharemos una cadencia final con que el maestro Roig la ha enriquecido y que será muy del agrado del auditorio.

En la parte denominada «Tres danzas cubanas de concierto», la Orquesta Sinfónica interpretará, de Cervantes, «Los tres golpes» e «Improvisada», y de Lecuona, «La comparsa», cuyas bellezas insuperables serán realzadas con los efectos que de ella logran los profesores de la Orquesta.

Otros dos números interesantísimos son, sin duda, «La bella cubana», de White, al cuidado de la Orquesta, y el «Mosaico número 3», de Lecuona, en el que toman parte todos los solistas.

Y, finalmente, queremos referirnos a «Fantasía tropical», criolla, de Blanca Fernández de Castro, que ahora nos da una nueva muestra de su inspiración y conocimientos técnicos.

Para obtener las localidades, en el «Martí», llamando al Telf. A-1851.

GACETILLAS

RIVIERA: MIS LABIOS ENGAÑAN

En la matinée de 1:30 se estrena «Mis labios engañan», por Lilian Harvey y John Boles; «El poder y la gloria», por Spencer Tracy; «Romeo y Julieta», cartón y revista.

A las 5.15 y 9.45: «Mis labios engañan», por Lilian Harvey, revista y cartón. A las 8.15, «El Poder y la gloria».

Mañana viernes: «Mis labios engañan» y «Enemigos inseparables», por Budy Rogers.

El sábado: «Mis labios engañan», y «Paso en Broadway», por James Dunn.

El domingo: estreno de «Amores en Hollywood», por Marion Davies.

Pronto: «Golpes de azar», por Edward G. Robinson; «El gato y el violín», por Ramón Novarro; y «Escándalos romanos», por Eddie Cantor.

OLIMPIC: EL MUNDO CAMBIA

Este gran cine de Ave Wilson y B, en el Vedado, exhibe en sus elegantes tandas de 5.15 y 9.30 divertida Comedia y Variedad. Monumental joya de argumento incalculable «El Mundo Cambia», de Paul Muni y Aline Mac Mahon. A las 8.30 estupenda joya «Risas y Lágrimas», de Warner Baxter y Bebe Daniels. Mañana la grandiosa producción «La Reian Cristina», «Solo con su Amor». Sábado «Eskimo» tomada en las regiones polares y «Reunión».

Domingo matinée colosal dedicada a los niños.

MODERNO: HOMENAJE AL «CLUB DEPORTIVO»

Hoy tendrá lugar el magno acontecimiento, en este elegante y simpático teatro de la víbora, en la función nocturna de 8.30, que la juventud de Ciudad Nueva, ha estado organizando como homenaje y beneficio al «Club Deportivo de Santos Suárez». Se exhibirán dos colosales películas. Los números de variedad que actuarán son de los más aplaudidos de nuestros escenarios. Luneta 20 centavos. Mañana «Su última canción», por Ortiz Tirado, María Luisa Zea, hablada en español. Sábado «El moderno Casanovas», por Nils Asther, Elissa Landi, Paul Lukas. Martes «La novia del artista», Marie Dressler y Lionel Barrymore.

MAS GACETILLAS EN LA PAGINA NUEVE

FAUSTO Y NEPTUNO
HOY
MIS LABIOS ENGAÑAN
John BOLES Lillian HARVEY
Y ESTRENO en CUBA de la producción Paramount
"SE NECESITA UN PROTECTOR"
Edmund LOWE Wayne GIBSON
20¢ ANTES DE LAS 6½ DESPUES 30¢

PRADO HOY
HASTA EL DOMINGO
ESCANDALOS ROMANOS con EDDIE CANTOR
LUJO DESLUMBRADOR ~ 100 LINDAS MUJERES ~ ESCENAS DE GRAN COMICIDAD ~

M.E.C.D. 2016

La Secretaría del Trabajo pone término, ajustándose a la ley, al viejo conflicto de la Droguería Sarrá

Esta resolución, absolutamente justa, hace inútil todo comentario.--Prueba, además, cómo se venía actuando de modo contrario a lo preceptuado en los propios decretos leyes de la Secretaría.

La Secretaría del Trabajo ha dictado una justa resolución en el viejo conflicto planteado entre la Droguería Sarrá y la bien disuelta Sección Sindical Sarrá, adscripta a la famosa Confederación Nacional Obrera de Cuba.

El doctor Miguel Suárez Gutiérrez ha hecho buenas, sin desplantes, serenamente, como cuadra a un verdadero hombre de Gobierno, sin preocuparse por las sordas intrigas de la burocracia y por la desorientación del público, sus palabras al tomar posesión de la Secretaría: "Vengo exclusivamente a hacer Justicia". La ha hecho plena en cuantas resoluciones ha dictado hasta el presente. En el caso Sarrá dicta esta resolución que hace inútil todo comentario. El proceso conciliatorio no puede comenzar, a tenor de la Ley, despues de estallado el conflicto de huelga. La Secretaría, por desconocimiento de sus propios Decretos, citó indebidamente la Comisión Local de Cooperación Social y creó el problema, dando lugar a que enemigos políticos del Coronel Mendieta, mezclados con los huelguistas, convirtieran el asunto en arma de combate contra el Gobierno de Concentración. En esta resolución, basada en los informes y documentos que obran en los distintos expedientes, se hace un análisis prolijo de la cuestión, en sus dos aspectos, de hecho y de derecho, y nadie que no obre a impulsos de la pasión, puede llegar a conclusiones distintas que el Secretario del Trabajo.

RESOLUCION:

VISTOS todos los antecedentes que obran en esta Secretaría en relación con el conflicto surgido en doce de Febrero próximo pasado, entre la Junta Patronal de la Droguería Sarrá y sus Anexos y los empleados y obreros de la Droguería Sarrá y sus Anexos; y,

POR CUANTO: Está probado que, con fecha veinticinco de Agosto de mil novecientos treinta y tres se firmó un pacto o convenio de trabajo, con carácter provisional, en que intervinieron, de una parte, en nombre y representación de la Droguería Sarrá y sus Anexos, los señores José Roca y Sastre, Rufo Morera y Gonzalo y José Antonio Mejer y Aguirre, y de la otra en nombre y representación de la Sección Droguería Sarrá, del Sindicato Nacional de Empleados y Obreros de Droguerías y Farmacias adscripto a la Confederación Nacional Obrera de Cuba, los delegados Arsenio Hernández, A. González Medina y J. Lesante, y que en la base primera de este pacto o convenio, la representación de la Junta Patronal reconoció al Comité del establecimiento como representativo de todos los empleados y obreros de la Droguería Sarrá y sus Anexos.

POR CUANTO: Está probado que el Dr. Ernesto José Sarrá y Hernández, mantuvo establecida hasta el once de Febrero de mil novecientos treinta y cuatro una oficina particular en el piso alto de su Droguería, en la que atendía a sus intereses privados como propietario de inmuebles rústicos y urbanos y a la inversión de su capital, y que en la fecha antes citada decidió realizar el traslado de esa oficina a otra parte de la ciudad por haber sufrido en sus negocios graves quebrantos al solidarizarse los empleados sindicados que en ella prestaban sus servicios con los empleados de la Farmacia y Droguería que, a su vez, abandonaron el trabajo sumándose a la pasada huelga de médicos.

POR CUANTO: Está probado que ninguna cláusula o base del contrato firmado por los representantes legales del Sr. Ernesto José Sarrá Hernández, a que se ha hecho referencia anteriormente, obligaba a éste a mantener en un solo edificio todas sus oficinas, estuvieran o no íntimamente relacionadas con el negocio principal de Droguería a que dedica sus actividades, y que aun cuando se le hubiere fijado de modo expreso esta obligación, su incumplimiento sólo pudo dar origen a que los obreros y empleados que estimaron lesionados sus intereses con la adopción de la medida, demandaran su rectificación inmediata, y denegada esta petición, a que se dirigieran a la Secretaría del Trabajo, anunciando de conformidad con el Decreto-Ley número Tres, su propósito de ir a la huelga y ofreciendo a este Departamento oportunidad para intervenir en evitación del conflicto por el procedimiento de Cooperación Social que dicho Decreto-Ley establece.

POR CUANTO: Está probado que el Domingo once de Febrero de mil novecientos treinta y cuatro, se comenzó el traslado de las oficinas del Departamento de Inversiones a otro local, produciendo este hecho la presunción, entre los empleados y obreros que por estar de turno la Farmacia ese día se hallaban trabajando, de que la mudanza entrañaba el despido de los empleados sindicados, pertenecientes a dicho Departamento originándose por tal motivo choques entre dichos empleados y los obreros contratados para la realización del traslado, y la consiguiente intervención de los agentes de la autoridad.

POR CUANTO: Está probado que el lunes doce de Febrero de mil novecientos treinta y cuatro, la Droguería Sarrá abrió sus puertas como de costumbre, decursando toda la mañana de ese día sin ningún contratiempo, realizándose todas las operaciones comerciales y de laboratorio por los empleados que habitualmente las llevan a cabo, así como que en las horas de la tarde, con ocasión de un incidente surgido entre un soldado que cuidaba del orden en la parte externa del establecimiento y un empleado de la Droguería, asunto totalmente extraño a las relaciones de los patronos y sus trabajadores, declararon los empleados la huelga de "brazos caídos" hasta las seis de la tarde, hora en que se trasladaron al domicilio legal del Sindicato, en Sol No. 85, celebrando una reunión en que se decretó la huelga de los empleados y obreros de la Droguería Sarrá y sus Anexos, y presentando a la Junta Patronal los dos pliegos de reivindicaciones acordadas, uno que consta de nueve peticiones y otro de cuatro, con fecha trece de Febrero de mil novecientos treinta y cuatro.

POR CUANTO: La existencia de este estado de huelga, decretado libremente por los empleados de la Droguería Sarrá y sus Anexos, está ampliamente probado en los distintos expedientes que se han incoado en la Secretaría; a) por los citados pliegos de reivindicaciones, en los que conjuntamente con las firmas que los autorizan se leen las palabras "por el Comité de Huelga"; b) por el telegrama obrante a fojas 31 del primero de los citados expedientes, que fué cursado en tres de Marzo de mil novecientos treinta y cuatro y que textualmente dice así: "Señor Secretario del Trabajo: Habana. No compareceremos mientras compañero Mimó Bustelo Iglesias no sea libertado y dejen de perseguirnos. Comité de Huelga, Sección Sarrá"; c) por la resolución de la Secretaría del Trabajo de primero de Marzo de mil novecientos treinta y cuatro en que se señala para el viernes día dos, a las cinco de la tarde, "la primera reunión de la Comisión Local de Cooperación Social", y cuyo primer Resultando dice: "Que existe un estado de huelga desde hace varios días en la Droguería Sarrá, del Sr. José Sarrá, situada en Teniente Rey y Compostela, en esta ciudad, sin que hasta estos momentos haya podido llegarse a un acuerdo entre esa firma y sus empleados no obstante las varias reuniones celebradas al efecto"; d), por el informe del Jefe de la Policía Judicial, obrante en el primero de los expedientes de fojas 26 a 35, que ha servido de base para dictar la Resolución de ventidós de marzo en que se declara la existencia de una huelga Patronal, y que a fojas 33 y 34, dice textualmente: "Que ante el malestar reinante entre esos empleados que continuaron trabajando, parece que la junta patronal se DISGUSTO, pensando, seguramente, que dichos empleados **abandonarían sus puestos.**" Que en ese estado las cosas y ante el peligro que para ellos entrañaba el continuar trabajando, ACORDARON RETIRARSE, en espera de que al siguiente día hubiera desaparecido el estado de fuerza que entrañaba la presencia en aquel lugar de los miembros del ejército". "Que al siguiente día, 13 de Febrero próximo pasado, fueron detenidos antes de comenzar las labores en dicha casa, varios de los empleados de la misma, cosa ésta que los determinó, en vista además de la actitud agresiva que existía en la Droguería Sarrá para con ellos, NO REGRESAR AL TRABAJO"; y e), sobre todo, por el acta notarial otorgada con el número veintiocho de orden, en 12 de Marzo de 1934, ante el Notario José R. Cosculluela y Barrera, que prueba que una parte de los empleados y obreros en huelga hasta el número de sesenta y cinco en obediencia al Decreto-Ley número 63, que les fijaba la obligación de regresar al trabajo, reanudaron en esa fecha sus labores en las distintas dependencias del establecimiento del doctor Ernesto José Sarrá y Hernández, circunstancia que demuestra de una parte la inexistencia del lock out o huelga patronal, y de la otra la continuación de la huelga por la mayoría de los empleados y obreros de la Sección Sindical Sarrá.

A C T A

En la ciudad de la Habana, a los veinticinco días del mes de agosto de mil novecientos treinta y tres, los que suscriben, delegados de la «Sección Droguería Sarrá», del Sindicato Nacional de Empleados y Obreros de Droguerías y Farmacias adscripto a la Confederación Nacional Obrera de Cuba, por una parte; y por otra los señores José Roca y Sastre, Rufo Morera y Gonzalo y José Antonio Méjer y Aguirre, en representación como apoderados legales del Dr. Ernesto José Sarrá y Hernández, han discutido y convenido las siguientes condiciones en que se desenvolverá la marcha y relaciones entre la Sección Sindical antes mencionada y el señor Ernesto José Sarrá y Hernández o sus apoderados o quienes lo representen:

PRIMERO.—Reconocimiento del Comité del Establecimiento como entidad jurídica, entendiéndose que dicho comité es el único organismo representativo de todos los empleados y obreros de la Droguería Sarrá y sus anexos. Este Comité del Establecimiento sólo podrá estar formado por empleados de la Droguería Sarrá. Dicho Comité se regirá de acuerdo con el Reglamento interior del Sindicato.

SEGUNDO.-Reafirmación de la jornada diaria de ocho horas, entendiéndose que ningún empleado u obrero realizará ningún trabajo después de transcurrida dicha jornada, ni tampoco se podrá despachar o envasar ni manipular mercancías después de estas horas, salvo lo previsto en la cláusula sexta.

TERCERO.—No se podrá separar ni expulsar a ningún empleado u obrero sin formación de un expediente sometido a la aprobación del Comité del Establecimiento, dentro de la más estricta justicia.

CUARTO.—Suspensión para en lo futuro del Libro de Renuncia Recíproca del artículo 302 del Código de Comercio existente, quedando nulo y sin valor alguno dicho Libro en cuanto se refiera a los actuales empleados de la Droguería Sarrá que lo hayan firmado, quedando por este medio restituído a todos dichos actuales empleados de la Droguería sus derechos que allí renunciaron.

QUINTO.—Se permitirá a los empleados y obreros estudiar en cualquier centro docente de la ciudad de la Habana, y por consiguiente la presentación a exámenes por medio de licencia cuando sean llamados a los mismos oficialmente, entendiéndose que si el examen se efectúa por la mañana, le será concedido permiso para toda la mañana, lo mismo si es por la tarde y si es en ambas sesiones, se concederá el día completo sin descuento. Estos permisos serán concedidos siempre y cuando sean solicitados con pruebas convincentes.

SEXTO.—Las horas extraordinarias de trabajo se pagarán a ($0.50) CINCUENTA CENTAVOS, moneda oficial, por hora y en ningún caso se podrá trabajar más de cuatro horas diarias extras.

SEPTIMO.—No se deducirá el importe de los días que cualquier empleado falte al trabajo cuando sea por enfermedad contraída o adquirida después del día en que haya ingresado como empleado de la Droguería y siempre que la índole de la enfermedad que padezca y haya sido adquirida siendo empleado de la Droguería, justifique dicha ausencia. A dicho efecto la Droguería comprobará dichos extremos por medio de profesionales que ella designe.

OCTAVO.—Ninguno de los empleados de la Droguería podrá ser dejado cesante o separado de la casa por haberse significado o participado en este movimiento de organización y demandas.

La aprobación por parte del doctor Ernesto José Sarrá y Hernández, de estos puntos básicos presentados por el Sindicato, no implica en modo alguno renunciamiento por parte del mismo de las reclamaciones posteriores de todos y cada uno de los puntos que en su oportunidad se crea necesario, y exigir su cumplimiento.

Este documento tendrá solamente carácter provisional, a reserva de uno definitivo redactado en exacta e idéntica forma que éste, hecho ante Notario Público y con la asistencia legal de ambas partes, que se firmará a instancia del Comité en la fecha que digo señalada por éste, salvo fuerza mayor.

Y para constancia se expiden cuatro copias del mismo tenor, que firmamos, dos de cuyas copias quedarán en poder del señor doctor Ernesto José Sarrá y Hernández y dos de la Sección Droguería Sarrá del Sindicato Nacional de Empleados y Obreros de Droguerías y Farmacias.

Por la Sección Sindical Droguería «Sarrá»:	Por el Dr. E. J. Sarrá y Hernández:
(f.) Arsenio Hernández.	(f.) R. Morera.
(f.) A. González Medina.	(f.) J. Roca.
(f.) J. Le Sante.	(f.) José Méjer.

Pliego de reivindicaciones acordado por el Sindicato al acordar la huelga el 12 de febrero, prueba que no hubo lockout ni cesantías y sí declaración de huelga.

POR CUANTO: A tenor de lo que preceptúan los artículos uno y dos, del Decreto-Ley No. tres de seis de Febrero de 1934, el proceso conciliatorio, por el mismo establecido, sólo puede iniciarse en evitación de que la huelga, obrera o patronal, se produzca y a instancia de la parte que se proponga acudir a ella para obtener la satisfacción de las demandas que considere justas; y está plenamente verificado que el proceso conciliatorio comenzó, en el caso que nos ocupa, a virtud de una denuncia formulada ante el Secretario de Gobernación por el señor Carlos A. Fernández y Conde, a nombre del Comité del establecimiento, y después de existir ya el estado de huelga que únicamente declara lícito el citado Decreto, cuando el procedimiento conciliatorio se ha agotado con los acuerdos de las Comisiones de Cooperación Social, Local y Nacional, siempre que en estos acuerdos se declaren justas las reivindicaciones formuladas en tiempo y forma.

POR CUANTO: Además de esta anomalía que vicia de nulidad todas las actuaciones y resoluciones de la Secretaría realizadas o dictadas a partir del día doce de Febrero de mil novecientos treinta y cuatro, con ocasión del conflicto surgido entre la Junta Patronal de Sarrá y sus empleados y obreros, esta Secretaría incurrió en otras anomalías no menos graves, no comprobando en ningún momento, por medio de sus inspectores la existencia o no de la actitud de huelga patronal ilícita o lock-out atribuída al doctor Ernesto José Sarrá y Hernández o a su Junta Patronal por el citado señor Carlos A. Fernández y Conde; y designando, con violación de lo preceptuado en el tantas veces citado Decreto-Ley número Tres, para presidir la mal convocada Comisión Local de Cooperación Social o para intervenir en ella, a personas que no han desempeñado nunca cargo alguno en la Secretaría del Trabajo.

POR CUANTO: Con motivo de la Resolución del veintidós de Marzo de 1934 de esta Secretaría, y de su cumplimiento se iniciaron procedimientos judiciales, en los cuales el Juez del Cristo, dictó la siguiente providencia: "El anterior escrito con el testimonio de poder especial acompañado, únase a la causa de su razón; en cuanto a la representación de la Sección Sindical Sarrá, del Sindicato Nacional de Empleados y Obreros de Droguerías, Farmacias y sus Anexos, apareciendo comprendida dentro de la infracción definida en el artículo 11 del Decreto-Ley No. Tres por el que se declara extinguida la personalidad jurídica de toda Asociación infractora del mismo; y determinándose expresamente por el Decreto-Ley 63 publicado en la Gaceta Oficial de 9 de Marzo próximo pasado, que los obreros que dentro de las veinticuatro horas siguientes a su promulgación no depusieran su actitud de huelga quedarían comprendidos dentro de la nulidad que preceptúa el artículo I del Decreto-Ley, se hace necesario al que provee atenerse a la letra y espíritu de los Decretos-Leyes referidos. Y siendo evidente que los empleados y obreros de la Droguería Sarrá se encontraban en huelga como lo demuestran las causas tramitadas por el que provee en las que aparecen acusados como infractores del Decreto-Ley número Tres, que tiene íntima relación con este sumario, personas que al igual que los poderdantes del solicitante en el escrito que precede, son empleados en huelga de dicha Droguería, y han sido procesados en dichas causas; se hace forzoso al que provee declarar no haber lugar a la pretensión del Procurador Segundo F. Ceballos y Pareja de personarse en esta causa en el concepto que dicho escrito se interesa.

"Y no es de tener en cuenta para ello la resolución dictada por la Secretaría del Trabajo en el expediente original unido a la causa dada la ilicitud de dicha resolución, por no tener competencia para ello, según lo dispuesto en el artículo II del Decreto-Ley número Tres, en el cual determina que es la Comisión Local de Cooperación Social la única que puede resolver en primera instancia las reivindicaciones presentadas por obreros y patronos, siempre y cuando dieran el aviso con ocho días de anticipación, requisito que no aparece cumplido en el expediente de que se trata; aparte también de la ilegalidad del nombramiento del señor Antonio González López como Presidente de dicha Comisión y el señor Francisco Fernández Santa Eulalia como Comisionado, por no ser empleado el primero de la Secretaría del Trabajo, y "manifestar serlo" el segundo, toda vez que dicha Comisión de Cooperación Social debió ser integrada por tres Comisionados en representación de los obreros y tres en representación de los Patronos, en unión de un "funcionario" de la Secretaría del Trabajo—que fungiría de Presidente de dicha Comisión.

"Y proveyendo el otrosí del escrito que antecede, no siendo parte el peticionario, no ha lugar a lo que en el mismo se solicita".

POR TANTO: En uso de las facultades que me están conferidas,

RESUELVO:

PRIMERO: Declarar nulas y sin valor alguno todas y cada una de las actuaciones y resoluciones de la Secretaría del Trabajo realizadas o dictadas en este expediente a partir del 12 de Febrero de 1934, y con ocasión del conflicto surgido entre la representación patronal y la Droguería Sarrá y sus Anexos de una parte y los empleados y obreros de dicha Droguería de la otra.

SEGUNDO: Declarar ilícita la huelga de la Sección Sindical Sarrá del Sindicato Nacional de Empleados y Obreros de Droguerías y Farmacias, adscripto a la Confederación Nacional Obrera de Cuba por las expuestas infracciones de los Decretos-Leyes números 3 y 63, de seis de Febrero y nueve de Marzo de 1934.

TERCERO: Ordenar a la Junta Patronal de la Droguería Sarrá y sus Anexos que mantenga en las plazas que actualmente ocupan a los empleados y obreros que regresaron al trabajo en el doce de Marzo de 1934. Estos empleados y obreros son los señores: Angel Bello, Arnaldo Aponte, Isaac Bofill, Arturo Sánchez, Arturo Rodríguez, José Varela, Benjamín Flores, Clemente López, Domingo Pascual, Felipe Genaro, Félix Demetrio, José Espasandin, Jesús Brenlle, Apolinar García, Emilio Meugeiro, José Rodríguez, Manuel Fernández Menéndez, José Rodríguez, Bolívar Pérez, Aquilino Noguerol, José Ruiz, Adalberto Aldana, Manuel García, Victoriano González, Eugenio Aramburo, Gustavo Fraga, José Joaquín Muñoz, Carlos Ceferino Peña, Domingo Fernández, José Chouza y Vázquez, Manuel Ochoa, José Manuel Rodríguez, Lino Palmieri, Miguel Padrón, José Seisdedos, Alberto Alcaya, Manuel Fernández Muiño, Manuel García Soria, Luis Reinard, Luis Ameiro, Félix Fernández, Gregorio Zervigón, Ignacio Cano, Rafael López, Antonio Pujol, Sabás de la Sera, Jesús López Pérez, Constantino Sánchez, José Abascal, Francisco Basté, Gustavo Aponte, Wenceslao Arango, Manuel González López, Raúl Iglesias, Antotonio Roig, Rodolfo Fraga, Reynaldo Pastrana, Manuel Barreiro, Miguel Ibáñez, Virgilio Roque, René Ibáñez y Emilio Molinero.

Dada en la Habana, a los doce días del mes de mayo de 1934.—**Dr. Miguel Suárez Gutiérrez,** Secretario del Trabajo.

Habana, a los catorce días del mes de mayo de mil novecientos treinta y cuatro, certifico que la presente es copia fiel del original que obra en el expediente de esta Secretaría iniciado con fecha seis de marzo de mil novecientos treinta y cuatro con motivo del conflicto entre la Droguería Sarrá y sus obreros y empleados—(f.) **Jorge Lauderman,** Director del Trabajo.

CONFEDERACION NACIONAL OBRERA DE CUBA

SINDICATO NACIONAL DE EMPLEADOS Y OBREROS DE DROGUERIAS, FARMACIAS Y SUS ANEXOS

«SECCION SINDICAL SARRA»

SECRETARIA

HABANA

Habana, Febrero 13 de 1934.

Señores de la Junta Patronal:

Para comunicarles que en Asamblea General Extraordinaria, celebrada con fecha 12 del corriente, se acordó pedir a ustedes el siguiente plan de reivindicaciones:

DEMANDAS INMEDIATAS

1o.—Reconocimiento del Sindicato.
2o.—Por el reconocimiento de las demandas conquistadas.
3o.—Por el traslado de las Oficinas de Inversiones al lugar de origen, con el mismo personal.
4o.—Por el retiro de las tropas de los lugares de trabajo.
5o.—Por la expulsión de Luis Paderni.
6o.—Por un descuento de un 10% sobre ventas a empleados.
7o.—Por la reposición de los cinco obreros separados y pago de los días no trabajados.
8o.—Por el sueldo de TREINTA PESOS ($30.00) fijos, más un 2½% de comisión sobre ventas de artículos generales para vendedores a comerciantes e industriales.
9o.—Por el abono de los días en huelga, pagándose a los que participan tanto por ciento un promedio igual al del último mes devengado.

Para lo cual se le dan 48 horas de plazo para su resolución.

Por el Comité de Huelga:

(Hay una firma hecha con lápiz tinta ininteligible.)
(Hay un sello que dice: C. N. O. C. Comité Central.—Sindicato Nacional de empleados y obreros de Droguerías, Farmacias, Laboratorios y Anexos.)

Contrato de trabajo celebrado entre la Patronal y el Sindicato, donde no consta prohibición para la Patronal de traslado de Departamentos o empleados de la Droguería Sarrá.

CONFEDERACION NACIONAL OBRERA DE CUBA

SINDICATO NACIONAL DE EMPLEADOS Y OBREROS DE DROGUERIAS, FARMACIAS Y SUS ANEXOS

«SECCION SINDICAL SARRA»

SECRETARIA

HABANA

Habana, Febrero 13 de 1934.

Señores de la Junta Patronal:

Para comunicarles que en Asamblea General Extraordinaria, celebrada con fecha 12 del corriente, se acordó pedir a ustedes el siguiente plan de reivindicaciones:

SECCION JUVENIL

1o.—Ampliar de 18 hasta 20 años las demandas del Departamento Juvenil concedidas por Decreto Presidencial, que son las siguientes:
25 días de vacaciones anuales.
7 horas de jornada diarias.
2o.—Un equipo completo para el Team de Base Ball ascendente a 12 jugadores, con las iniciales «S. J. Sarrá».
3o.—Que se facilite un camión para transportar al terreno u otro lugar en el cual se lleve a efecto el juego. (Podrá ser manejado por un chauffeur de la Sección Juvenil). Esta se hará responsable de las averías de dicho camión.
4o.—A los componentes del Team de Base Ball se le darán las vacaciones el mismo día para así poder hacer prácticas conjuntamente.

Por el Comité de Huelga:

(Hay una firma con lápiz ininteligible.)
(Hay un sello que dice: C. N. O. C. Comité Central.—Sindicato Nacional de Empleados y Obreros de Droguerías, Farmacias, Laboratorios y Anexos.)

Pliego de reivindicaciones acordado por el Sindicato al declarar la huelga el 12 de febrero; prueba que no hubo lockout, sino traslado de las Oficinas de Inversiones y de sus empleados. Véase la tercera reivindicación y las palabras «por el comité de huelga», en la antefirma.

AN. 5248. 1D. 17.

M.E.C.D. 2016

ESTA NOCHE SERA PROCLAMADO EL Dr. MARTINEZ SAENZ PRESIDENTE DEL CONSEJO DEL A B C

DE DIA EN DIA

«Los dineros del sacristán-cantando se vienen-cantando se van»...

Y puede ser que esto ocurra, igualmente, con los dineros de la Lotería, porque no hay nada más propenso a dilapidarse que lo que se gana fácilmente, pero es lo cierto que, hasta la fecha, no se sabe de nadie que haya renunciado a cobrar un premio gordo, movido de puritanismo.

Pueblos de las más distintas razas y naciones donde prevalecen los más opuestos regímenes políticos, han reconocido la conveniencia de establecer el juego de la Lotería, que, después de todo, entre las mil maneras que hay de tirarle de la oreja a Jorge, es la más decente, puesto que es la única que evita las fullerías; aparte de que, no robándole su tiempo al jugador, no fomenta, como otros juegos, la vagancia, ni crea el repulsivo tipo del jugador de oficio.

Yo, echando a un lado moralejas trasnochadas que a cualquiera se le ocurren, fuí siempre, aunque nunca tuve el gusto de ser colector, partidario decidido de la Lotería. Y consideré siempre una graciosa equivocación la de los oposicionistas que pedían que se suprimiera, porque sus productos se destinaban al enriquecimiento indebido de funcionarios venales, al soborno de congresistas sin escrúpulos y a otras cosas por el estilo que, indudablemente, estaban muy feas. Pero es lo mismo que si en tiempo de España, cuando era el dinero de las Aduanas el que se dedicaba a esas trapisondas, se hubiera propuesto la supresión de la Renta de Aduanas para acabar con la desverguenza. Y es honrado confesar, en honor del sentido común de aquella época, que ni a los separatistas más intransigentes se les ocurrió proponer semejante desatino.

La Revolución presente, más acertada en este punto que los revolucionarios, no pensó ni en los momentos de mayores extremismos en privar al Estado de esa fuente de ingresos y optó, lógicamente, por suprimir los hombres y las instituciones que disfrutaban indebidamente de los beneficios de la Lotería Nacional.

Los resultados han sido más sorprendentes de lo que yo mismo esperaba, no obstante el optimismo que uno pone siempre en sus propias teorías.

El público, viendo la Lotería en buenas manos, suprimidas las colecturías cuyo principal defecto consistía en su mala distribución, invirtió cada vez mayores cantidades en la compra de billetes, a tal extremo que los ingresos del semestre de Enero a Junio, por utilidades de a Renta, que la Hacienda calculó en 250 mil pesos, parece que sobrepasarán la cifra de 700 mil pesos o sea casi el triple de lo calculado. Contribuyo a ello, sin duda, la política de propaganda interior y exterior que viene realizando la Dirección de la Renta de la Lotería Nacional desempeñada por un hombre inteligente, lo cual nos induce a formular una proposición tendiente al mayor beneficio del Estado y del público y en evitación, además, de que por culpa de una de tantas vueltas que da el mundo, la Lotería vuelva a ser, en manos menos escrupulosas que las que hoy la manipulan, el «antro inmundo» de épocas pasadas.

Consiste nuestra proposición en que las utilidades, de la Lotería no vayan a engrosar como una de tantas fuentes de ingreso, los fondos del Estado, sino que constituyan un fondo especial destinado a las obras de beneficencia que oportunamente se determinen, tales como asilos de ancianos, creches, pensiones de veteranos, pensiones a obreros inutilizados para el trabajo y otras similares, que, bajo la protección de un patronato, vigilarían y exigirían la exacta aplicación de esas utilidades.

Experiencias hechas fuera de Cuba y en Cuba misma, demuestran que los públicos contribuyen con marcada preferencia a los sorteos destinados a fines benéficos, lo que lleva como de la mano a la conclusión de que dándole esa exclusiva finalidad a todos los sorteos de la Lotería, la Beneficencia pública, que es una de las más importantes y simpáticas atenciones del Estado, podría disponer de mayores recursos económicos para llenar su función.

TARTARIN DE TARASCON.

BRILLANTE LABOR RINDE EL ALCALDE DE FLORIDA

FLORIDA, mayo 16.—DIARIO.—Habana.—Las declaraciones hechas por el Secretario del Trabajo, de que los Alcaldes no serán removidos, han causado grata impresión en este Término, por contar actualmente con un modelo de administración pública, el señor Félix Alonso. Por su actuación serena y diáfana, construyendo varias obras públicas, con todos sus servicios al día, constituirá, si se le quita la Alcaldía, el mayor despojo que se le puede hacer a un pueblo al comenzar a sentir lo que puede un hombre de buena voluntad, respaldado por todas las clases vivas de su comarca.—**Corresponsal.**

INFORMACION TELEGRAFICA DEL INTERIOR

POR NUESTROS CORRESPONSALES A TRAVES DEL HILO DIRECTO DEL «DIARIO DE LA MARINA»

HABANA

ESTAFADO UN POLACO

MARIANAO, mayo 16.—El señor Chodes Mukasey, natural de Polonia, de 24 años y propietario de la tienda de ropa sita en Santa Rosa número 13, puso en conocimiento de la Policía, que hace dos días se le presentó un individuo pidiéndole, a nombre del doctor Pozo, varias camisas, camisetas y otras piezas de ropa, las que le entregó por la garantía que le merece el citado profesional, y que hoy se volvió a aparecer en su establecimiento, con otro papel, llevándose varias piezas más y ordenándole que fuera a cobrar, por la tarde, al domicilio del doctor Pozo, agregando que al hacerlo así pudo comprobar que se trata de una estafa del individuo de referencia, el que ha sido detenido.

Se nombra José Manuel Díaz y reside en Núñez número 7. Como quiera que no prestó la fianza que se le señaló, fué remitido al Vivac.

ROBO DE ROPAS Y PRENDAS

Denunció a la Policía Luis Perdomo, vecino de Línea e Iglesias, que en su casa se presentaron cuatro sujetos, dos vestidos de paisano y dos de soldados, para practicar un registro, llevándole ropas y prendas, por valor de 100 pesos.

El sargento Salazar ha sido designado para investigar el caso.

APARECE UN AHORCADO UN INDIVIDUO

Bernardino Alvarez Esperón, con residencia en la finca «San Francisco», en Caimito, encontró ahorcado en un árbol, a un sujeto de la raza blanca, que no ha sido identificado.

Dió cuenta a las autoridades.

OTRO ROBO

Al regresar a su casa el señor Saturnino Uzol, vecino de la Avenida de Columbia y San Francisco, se encontró con que las puertas habían sido violentadas y le habían sustraído objetos por valor de 100 pesos.

UN BANQUETE HOMENAJE AL JEFE DE LA POLICIA Y A VARIOS OFICIALES

El día 3 de junio se verificará el gran banquete que los comerciantes, propietarios y vecino de esta localidad habrán de ofrecer en homenaje al Jefe de la Policía, Comandante Agustín Gutiérrez Brito, el Capitán Rolando Loredo y el Teniente Luis Díaz Joglar, de la Policía, y al Teniente Juan M. Capote, del Ejército.

El acto tendrá lugar en los salones de «La Carolina» y las entradas las tiene a la venta la Comisión Organizadora, en la Jefatura de la Policía.—**Martínez**, Corresponsal.

PRODUCE ENTUSIASMO EL NOMBRAMIENTO DE UN JUEZ

SAN CRISTOBAL, mayo 16.—DIARIO.—Habana.—El pueblo se muestra entusiasmado con el nombramiento del Juez Municipal, doctor Laureano Fernández Camacho, probo funcionario que prestigia el Poder Judicial.

MATANZAS

TRAS DESPOJARLO DEL DINERO QUE LLEVABA, TRATARON DE AHORCARLO

MATANZAS, mayo 16.—DIARIO.—Habana.—Dos desconocidos asaltaron en el callejón que conduce al barrio Gallardo, en Jagüey Grande, a Santiago Rodríguez Martínez, al que amenazaron con los revólvers que portaban, despojándolo de 9 pesos 40 centavos. Después lo colgaron de un árbol, siendo Santiago salvado milagrosamente por un campesino que por allí pasaba, quien cortó la soga. La víctima de estos hechos sufrió lesiones en el cuello. La Guardia Rural persigue a los foragidos.

Herido en reyerta

Esta tarde fué asistido en el Centro de Socorro, José González Quevedo, vecino de San Cristóbal 26, de una herida punzante en la región escapular izquierda, que le causó, en reyerta, con una chaveta, en la Plaza del Mercado, Lorenzo Martínez, de Virtudes 21, el que fué detenido, ingresando en el Vivac.—**Lovio**, Corresponsal.

DELEGADOS A LA JUNTA DE EDUCACION

PALOS, mayo 16.—DIARIO.—Habana.—En el local de la Escuela número 2, se reunieron los componentes de la Asociación de Padres y Maestros, para nombrar delegado a la Junta de Educación, designándose al señor Cornelio Plasencia; los maestros nombraron al señor José Fraguero.—**Díaz**, Corresponsal.

SANTA CLARA

SE SUICIDO UNA JOVEN SEÑORA

CENTRAL ALMEIDA, mayo 16.—DIARIO.—Habana.—En un barrio de la jurisdicción, próximo a este Central, se suicidó en la tarde de ayer, utilizando tinta rápida, la señora Dulce María Sanabria Medina, de 19 años de edad, esposa del capataz del piso de azúcar de este ingenio, señor Miguel Valido.

La occisa deja un niño de un año de edad. Se ignoran las causas que impulsaran a la suicida a tomar tan trágica determinación.—**Rafael López**, Corresponsal.

CAMAGUEY

TOMO POSESION EL PRESIDENTE DE LA AUDIENCIA DE CAMAGUEY

CAMAGUEY, mayo 16.—DIARIO. Habana.—Esta mañana se posesionó de la Presidencia de la Audiencia, el doctor Ricardo Ross Castillo.

Limpieza del Acueducto

Los arquitectos y empleados del Acueducto, están limpiando los drenes y esterilizando las aguas contaminadas.

La compaña moraliazdora

La Policía bate diariamente al elemento maleante, deteniendo a charadistas, narcómanos, etc.

A esperar a Grau

Mañana saldrá rumbo a esa Capital una excursión de «auténticos» que se disponen a recibir al doctor Grau San Martín.—**Lechuga**, Corresponsal.

ORIENTE

AGREDIDO EL DIRECTO DE UN SEMANARIO

SANTIAGO DE CUBA, mayo 16 DIARIO. Habana.—El señor Manuel Guardia Serrano, Director del semanario bayamés «El Heraldo de Oriente» recibió una puñalada propinada por D. Argote, por un artículo que aquel publicara contra la prostitución.

El agresor fué detenido.

RECOGIDA DE HAITIANOS

Nuevamente ha comenzado en toda la provincia la recogida de haitianos, comenzándose por Palma Soriano, para repatriarlos.

NO CUMPLE LO DISPUESTO

El Administrador del Ten Cents se niega a aceptar los empleados huelguistas, a pesar del fallo de la Secretaría del Trabajo.—**García**, Corresponsal.

DISUELTA UNA ASAMBLEA EN SANTIAGO DE CUBA

SANTIAGO DE CUBA, mayo 16. DIARIO. Habana.—La reunión que celebraban, sin permiso, los obreros huelguistas de la fábrica de alpargatas «Rubio», en compañía del Sindicato de braceros y peones de almacenes de marina situado en Trocha y Virgen, llegó el sargento del Ejército Martínez, acompañado de cuatro soldados, los que pidieron a la directiva que se les mostrara el permiso. Al no poderlo hacer, el sargento les manifestó que tenían que acompañarlo a la estación de policía, lo que provocó una general protesta, ordenando el sargento que se disolviera la asamblea a plan de machete.

Como consecuencia de ello fueron asistidos en Emergencia ocho huelguistas, dándose cuenta al Tribunal de Defensa.—**García**, Corresponsal.

LA CONVENCION DE LA COMPAÑIA HATUEY Y RON BACARDI

SANTIAGO DE CUBA, mayo 16. DIARIO. Habana.— Mañana llegarán a esta ciudad los agentes vendedores y viajantes de la compañía Hatuey y Ron Bacardí con el fin de asistir a la convención que se celebrará los días 18, 19 y 20 de los corrientes, con la asistencia de las autoridades y la prensa.

UNA BOMBA DE 12 PULGADAS EN CASA DEL JEFE DEL CONJUNTO REVOLUCIONARIO

En el domicilio del doctor José Oñate, Jefe del Conjunto Revolucionario de esta ciudad, situado en Bandera y Segarra, colocaron hoy una bomba de 12 pulgadas, que no llegó a estallar a pesar de los disparos que se le hicieron.

Se le arrojó gran cantidad de agua y fué llevada a las oficinas del Supervisor, deteniéndose por sospechas al joven Armando Portuondo García, de 21 años y vecino de Colón. Fué remitido al vivac. **García**, Corresponsal.

Ha aumentado la recaudación del acueducto

Numerosas comisiones fueron a visitar al Secretario de O. P. Cobrarán los empleados el 25

Los pasillos de la Secretaría de Obras Públicas y el despacho del señor Compte, estaban ayer repletos de público y de comisiones que acudieron a visitar al Secretario señor Compte, y al Subsecretario del Ramo, señor Alonso.

Una de las primeras comisiones en ver a dichos señores, fué la integrada por distintos elementos, propietarios y agricultores de los barrios de Gabriel, Chacón y Jobo, en la que figuraban los señores Dr. Johnson, Dr. Navarro, Manuel Aspuru, Norberto Sorhegui, José Barrial, Félix Hernández y Pedro Valdés Aguirre, los que hicieron entrega de una exposición, interesando la reparación de la carretera que unirá a los barrios mencionados con la Carretera Central.

El Secretario ha dispuesto inmediatamente que, con los créditos que haya disponibles, se dé comienzo a esas obras, que beneficiará extensos Términos agrícolas de la provincia pinareña.

LA CARRETERA DE TRINIDAD A SANCTI SPIRITUS

Ayer fué recibida por el señor Compte, la comisión villareña, que presidían los Alcaldes de Trinidad y Sancti Spíritus, respectivamente, los que han venido a esta Capital para gestionar la construcción de la carretera de Trinidad a Sancti Spíritus, por la que se interesan todas las entidades de comerciantes e industriales de ambos pueblos.

COBRARAN LOS EMPLEADOS EL DIA 25

Por el Departamento de Contaduría se ha recomendado a los distintos Negociados no demoren la documentación administrativa, para que puedan cobrar sus haberes los empleados el día 25, de acuerdo con los deseos expresados por el Secretario de Hacienda.

MOVIMIENTO DE PERSONAL

Han sido nombrados para desempeñar distintos cargos, los señores Pablo Cartañá y Borrell, con 133 pesos; José Dudefa, con 150 pesos; Francisco José de Sola, 150 pesos; Guillermo Lawton de Armas, 133 pesos; Pedro Rámón Tamayo, 133 pesos; Ramiro Oñate Gómez, 133 pesos; Oliverio García, 133 pesos con 33 centavos; Gerónimo Acosta Recio, 133 pesos con 33 centavos; Enrique Cárdenas, 108 pesos con 33 centavos; Calixto Martínez Lufriú, 108 pesos con 33 centavos.

Se aceptó la renuncia presentada por el señor Roberto Agüero y Pichardo, Ingeniero Jefe de Primera clase, en el Distrito de Camagüey.

INFORMACION POLITICA

El doctor Carlos Saladrigas, director político.—Los gobernadores se reúnen para defenderse.—Los abecedarios se interesan por el doctor Marcer.—Actividades del Partido Nacionalista Agrario, que preside Vergara.—Los pineros y el doctor Compte. La Juventud Nacionalista de «La Isla».—Autorizado el recibimiento al doctor Grau San Martín.—Fiesta Republicana Liberal en el Príncipe.—Miguel Mariano Gómez sonríe ante los «globos».—Oficinas abecedarias de Marianao.—La Juventud Liberal Revolucionaria proclama su candidato.—Otras noticias.

SE REUNIRA HOY LA CONSTITUYENTE DEL ABC

Esta noche se reunirá la Asamblea Constituyente del ABC para designar el Consejo Supremo. El acto, pués, tendrá extraordinaria importancia. También se designarán los tribunales Disciplinario y de Cuentas.

Presidirá el Dr. Martínez Sáenz, que será electo por unanimidad presidente del Consejo y por unanimidad también será designado Director Político el Dr. Carlos Saladrigas. En los demás nombres... ya veremos.

SOBRE LA RETIRADA DEL GOBIERNO DEL DR. MIGUEL MARIANO GOMEZ

Consignamos ayer en breves preguntas —que traducían una gran incredulidad— el rumor de que «Acción Republicana Liberal» se retiraría del Gobierno y que el Dr. Miguel Mariano Gómez renunciaba la Alcaldía, como se había publicado.

Dijimos más. Dijimos que en caso de inconformidad, «todo se arreglaría entre cubanos».

Ayer el Dr. Gómez acudió muy temprano a su despacho, más jovial que nunca y sus amigos desmentían a diestra y siniestra el rumor.

¿Para qué? pués, agregar ahora que fué un «globo» más de los que a diario recorren las peñas políticas la pretendida retirada del marianismo?

REUNION DE GOBERNADORES EN PINAR DEL RIO

Hoy se reunirán los gobernadores de Las Villas, Matanzas, Habana con el de Pinar del Río en aquella ciudad. Cambiarán impresiones, tomarán acuerdos...y harán un cuadrilátero para defenderse contra el Conjunto que aspira a algunos de esos cargos y contra el ABC que mantiene su aspiración al de la Habana.

AUTORIZADO EL RECIBIMIENTO AL DR. GRAU SAN MARTIN

Ayer el Secretario de Gobernación, Dr. Riondas, expidió a los señores Dr. Salvador Massip y Segundo Curtis, el permiso correspondiente para el recibimiento y manifestación al Dr. Ramón Grau San Martín, quien llegará el viernes a las 9 de la mañana. La manifestación partirá de la capitanía del Puerto y seguirá por el Malecón hasta el parque de Maceo. San Lázaro, L, 23, J, y 17, donde se disolverá.

LAS OFICINAS ABECEDARIAS DE MARIANAO

El Sr. Rafael Beráestegui, Secretario del Comité Central municipal abecedario de Marianao nos informa el traslado de las oficinas para la calle de Samá 34.

EN FAVOR DEL DR. GONZALEZ PERIS

Distintas personas nos escriben para que nos unamos a la solicitud que se ha dirigido al Dr. Gómez, Alcalde la Ciudad, para que nombre al Dr. Guillermo González Peris para el Instituto de Profiláxis «Joaquín Albarrán».

FIESTA REPUBLICANA LIBERAL EN EL BARRIO DEL PRINCIPE

El Ramal 215 de la «Acción Republicana, que funciona en el Barrio del Príncipe bajo la dirección del doctor Luís M. Centurión, va a inaugurar hoy, la casa-círculo del sector «Cheo Parlá», que es uno de los sectores más fuertes de dicho ramal, en la esquina de Avenida de Cacahual y Callejón de Bruzón.

Al acto han sido invitados el Dr. Miguel Mariano Gómez, el señor Carlos Peláez y otros miembros de la plana mayor del marianismo.

Se invita a todos los afiliados del ramal, y a todos los simpatizadores del doctor Miguel Mariano Gómez, para que concurran al acto, que tendrá efecto a las ocho de la noche en el local indicado.

Para el día 24 de mayo se ha designado la toma de posesión del Comité de Propaganda de Damas que estará presidido por la señorita Berta Linares, con la señorita Angela Machado actuando de Secretaria y un grupo selecto de damas-vocales, que son todo actividad.

JUVENTUD NACIONALISTA DE LA ACERA DE LA ISLA

«La Juventud Unión Nacionalista del Café La Isla» hace constar que no asistió a ninguna asamblea titulada «Juventud Nacionalista de la Habana», pués ésta Agrupación que data desde el año 27 cuenta con suficientes méritos para llevar por sí sola su representación en la asamblea que se celebrará el día 27 del actual en el Capitolio para la unificación de los Nacionalistas».

Luís Crucet.—Director Político

Mario Delgado.—Presidente.

Federico Ortega—Secretario de Actas

REUNION ABECEDARIA EN SAN ISIDRO, ESTA NOCHE

Se cita por este medio a los Abecedarios y simpatizadores del barrio de San Insidro, para que concurran hoy jueves 17 a las 8 y media p.m. a la casa mercada con el número 33 de la calle Curazao a fín de proceder a las elecciones de la directiva de la «Asociación Juventud Abecedaria», en dicho barrio.

LOS PINEROS QUIEREN QUE SE LES ARREGLE SUS CARRETERAS

Los elementos más significados revolucionarios, sociales y políticos—instancia con más de mil firmas—se han dirigido al Sr. Secretario de Obras Públicas, por mediación del delegado, Sr. Rafael García Licourt, en los siguientes términos:

Isla de Pinos, 2 de Mayo de 1934. Sr. Dr. Daniel Compte, Secretario de Obras Públicas.—Habana.

Señor:

Los que al pie suscriben, en su carácter de Propietarios, Comerciantes, Industriales, Agricultores, Obreros y vecinos de la Isla de Pinos, Término Provincial de la Habana, a Ud., respetuosamente tenemos el honor de dirigirnos, para manifestarle lo siguiente:

Debido al fuerte y continuo desarrollo, que de día en día está tomando en esta fértil y progresista Isla, tanto la Industria como el Comercio y muy especialmente la Agricultura, se hace sentir como una imperiosa y urgentísima necesidad que no admite espera, la reparación de las carreteras de esta Isla, que actualmente se encuentran en unas condiciones tan deplorables, que casi se hace imposible el tránsito por ellas.

Como Ud. comprenderá, esto ocasiona un enorme perjuicio a la agricultura, industria y comercio, por la gravísima dificultad en el transporte de los frutos y mercancías, encareciendo con tal motivo, el precio de las mismas, y como lógica consecuencia, estanca el necesario desarrollo de esas riquezas que en el fondo, vendría a mejorar y aumentar considerablemente los ingresos del erario público si se le prestase enseguida el auxilio urgentísimo que esas necesidades demandan.

Teniendo conocimientos del crédito concedido a Ud. para efectuar esas obras en toda la República, le suplicamos se sirva ordenar a la mayor brevedad, los estudios y convocatoria para la reparación de dichas carreteras, que, al propio tiempo de proporcionar trabajo y pan a muchos hogares de obreros, servirá para un mayor impulso a la prosperidad y riqueza agrícola de esta Isla y que rápidamente se reflejará en los ingresos del Presupuesto Nacional.

No dudando tendrá Ud la bondad de atender muy en breve, nuestras justas súplicas, con su gentileza acostumbrada,

Quedamos de Ud atentamente.—**Rafael García Licourt**, Delegado.

SE PIDE PARA EL DR. MANUEL MARCER UN CARGO EN LA ADMINISTRACION

Numerosos líders del «A B C» se han acercado al doctor Carlos Saladrigas para proponer a nuestro querido compañero en la prensa «Manolo» Marcer para un cargo en el actual gobierno que depende de su Secretaría, para su correspondiente designación. Marcer es bien conocido Es abogado, excelente periodista revolucionario legítimo y persona decente. Hacemos, pues, nuestra la solicitud abecedaria hecha en su favor

Manolo Marcer

Un líder abecedario nos entrega las siguientes notas:

«El compañero Marcer actuó desde el año 1927 en la Unión Nacionalista con los doctores Carlos Mendieta, actual Presidente de la República, Alejandro Vergara, Roberto Méndez Peñate, General Francisco Peraza, Viamontes, Pintado y otros líders destacados de ese sector revolucionrio, cuando aún no se había constituido el ABC. Ingresó en el ABC, por mediación del señor Francisco Arrondo, siendo jefe del Ramal 7 «Luisín Martínez Sáenz. Manolo Martí, jefe de ese ramal en la actualidad, lo ascendió, elevándolo a la graduación «C», formando parte Marcer actualmente de varias comisiones abecedarias, y teniendo bajo su dirección sobre 613 Celulados.

Dirigió «La Protesta», semanario patrocinado por el Dr. Alejandro Vergara y por el Coronel Carlos Mendieta. Debido a las campañas que este semanario hizo contra Machado, Calvo con un grupo de expertos penetró en la Imprenta donde se imprimía y lo administraba, cometiendo un atropello, violando las cerraduras de las mesas y destruyendo maquinarias. Fué clausurado, después de aparecer en dicho semanario «La Protesta», el primer manifiesto del Coronel Mendieta AL PUEBLO DE CUBA, y cuyo manifiesto quiso el gobierno machadista variar en unas hojas sueltas que aparecieron y que él pidió a Mendieta a ratificar en todas sus partes el que había publicado La PROTESTA como el único autorizado con su firma. Clausurada «La Protesta», Marcer, con los doctores Vergara, Lago, Mendieta y otros, dió a la publicidad y dirigió LA REPUBLICA donde continuaron, más enérgicas, las campañas contra Machado y su gobierno, iniciándose el primer número con la carta del General Peraza, dirigida a Machado que comenzaba: «Gerardito». Marcer fué condenado en el Juzgado de la Tercera por el Juez Leopoldo Sánchez a cincuenta pesos de multa, asumiendo la defensa Manolo Castellanos, quien prometió llevarse a Marcer del Juzgado si la petición Fiscal de 180 días se le imponía. El Comandante Erasmo Delgado, siendo Juez Especial, recibió una orden de arresto contra Marcer y Julito Gonoud. Por conducto secreto Erasmo envió un mensaje a Marcer para evitar el arresto y su reclusión en Isla de Pinos. El vigilante Marcos del Amo (abecedario), avisó a Marcer de un registro que practicaría Calvo en su residencia, y llevándose los documentos comprometedores que tenía en su poder, logró desaparecer las pruebas de convicción quince minutos antes de que llegase Calvo. A la caída del Machadato, el señor Félix Pérez Gil, secretario general auxiliar del ABC cumpliendo instrucciones, dió una certificación a Marcer, quien a su vez, designó a Gras Llaverías para proceder a formar la comisión depuradora del Senado, en la que actuó hasta la caída del Dr Carlos Manuel de Céspedes. A la caída de Céspedes, Marcer actuó, movilizando sus «celulados» y esperando instrucciones. Actualmente continúa prestando grandes servicios al ABC y está señalado para ocupar la Presidencia del Barrio de Colón, por ese sector, de acuerdo con los trabajos políticos que viene realizando el Dr. Enrique Castellanos en la capital y el interior.

Hace 12 años que ejerce la profesión de Periodista. Actuó primero en «La Opinión» del Dr. Alfredo Zayas, y en «The Havana Post», con Mr. Brandt como Redactor. Después en «La Lucha», «La Noche» y «El Imparcial», con Hernández Guzmán, como Traductor de Cables y Redactor especial. Pasó después a «La Discusión», con Tomás Juliá, como Cronista Parlamentario, y ahora, en «Información», donde actuó como Cronista Parlamentario del Senado (desde donde prestó servicios especiales a su sector, y como Redactor auxiliar de la página política que dirige el Dr. Oscar Zayas Portela, y con el también estimado compañero abecedario, Augusto Martínez Pereira.

Graduado de Bachiller y abogado en los Estados Unidos, donde residió durante nueve (9) años consecutivos, colaborando en varias publicaciones de Norteamérica, y donde fué Presidente del Club Latino Americano de Filadelfia que existe todavía.»

ACTIVIDADES DEL PARTIDO NACIONALISTA AGRARIO

«Las Oficinas del «Partido Nacionalista Agrario» están instaladas en la Calle Cuba número 76, esquina a Obrapía, Edificio Trust Company, Primer Piso. Allí los señores: Dr. Alejandro Vergara, Dr. R. Márquez, José A. Morales, Dr. R. García Pujol, Dr. C. Rodríguez Morini, Manuel Alvarez Bacallao, Dr. A. Vilela y demás líderes, atenderán a correligionarios y amigos de 3 a 5 p. m. todos los días hábiles, y las labores de oficina serán de 2 a 6 p. m.»

La Comisión de Propaganda.—«La Comisión de Propaganda, cita a todos los colaboradores del P. A. N. para que a la mayor brevedad posible concurran a nuestras oficinas a recoger sus respectivos nombramientos de Delegados en los Barrios así como, para recibir instrucciones para la constitución de Comités Municipales.»

El Dr. Vergara.—«El Dr. Alejandro Vergara ha trasladado sus oficinas particulares para la calle Escobar número 92, bajos, casi esquina a Neptuno, donde recibirá todos los días hábiles de 10 a. m. a 12 m.»

PROCLAMADO EL DR. LOPEZ BLANCO CANDIDATO A ALCALDE

En su local de Habana 94, altos, se reunió ayer a las 4 de la tarde en sesión, el Directorio provisional de la «Juventud Liberal Revolucionaria» con el fin de verificar un cambio de impresiones. Dado comienzo al acto, fué presentada una moción del compañero Quintín Echevarría, proclamando Candidato a la Alcaldía de la Habana al doctor Marino López Blanco, Presidente de dicha institución.

En dicha reunión se observó la asistencia de representaciones de los barrios. Presidió el acto el querido compañero Pedro G. Celorio, actuando en la Secretaría, el Sr. Mario Medina y, una vez tomado este acuerdo, se nombró una Comisión integrada por los señores Nicolás Duarte y Cajides y Luis E. Santos a fin de que comunicará este acuerdo al Dr. López Blanco y lo invitarán a hacer acto de presencia en la reunión.

Al penetrar el doctor Marino López Blanco en el local donde se verificaba la reunión, fué objeto de calurosa ovación.

UNA CARTA DEL SR. J. A. VECIANA

El abecedario José A. Veciana—A.0.4.2—de Pinar del Río, nos escribe, trascribiéndonos copia de la carta que le dirigiera al doctor Gustavo Herrero, Redactor Político de «El País» de la tarde, en que refutaba lo manifestado por el señor José González Garcés, con relación a la fiesta abecedaria últimamente al'í celebrada.

Dice el Sr. Veciana que la fiesta resultó una afirmación extraordinaria de la pujanza abecedaria en Pinar del Río, apesar de los rumores que se propalaron de que iba a ser disuelta.

M.E.C.D. 2016

Viboreñas

LA BODA DE ESTA NOCHE

A la que preferentemente me refiero, por tratarse de la distinguida, muy bella y elegante señorita Gloria María Ortega, hija de mi buen amigo el señor Ismael Ortega y su amada esposa la señora Angela Valdés de Ortega, figulina que une esta noche sus destinos a los del apreciable y afortunado joven Laureano Bravo.

La solemne ceremonia se efectuará en el suntuoso templo de Nuestra Señora del Carmen, a las nueve, hora puntual.

Gloria María y Laureano ya son esposos ante la Ley, por haber contraído matrimonio notarial ante el doctor Jardines Navarrete.

Fué testigo por Gloria María: el señor Máximo Ramírez Pavoa.

Lo fué por Laureano: el señor Adolfo Ramírez Pavoa.

Su boda notarial se efectuó en la residencia de los padres de la novia, ante un íntimo grupo de familiares y amistades más allegadas.

Yo dedico mi más expresiva enhorabuena a tan simpáticos novios, cuya boda religiosa será un brillante acto social, y de dicho solemne acto me complaceré en dar una detallada reseña.

ROSITA DAPLES

La linda figulina celebra hoy sus días.

Esta bella vecinita de Lawton será objeto de muchas y expresivas demostraciones de afecto y de admiración, por sus muchas amiguitas que le tienen gran cariño, y muchos admiradores que cuenta Rosita, que con la dulzura de su carácter (¡precioso tesoro sugestivo!) cáptase las simpatías de quienes la tratan.

Hasta su hogar, en el que es la mimada princesita, hago llegar mis fervientes votos por la felicidad de Rosita, delicada flor que tan bellamente sonríe...

DELIA HERRERA ESCALONA

Un año más de dichosa existencia cumple hoy esta simpatiquísima figulina, gentil viboreña, triunfadora siempre en todas las fiestas, por su delicada belleza escultural y por su elegancia exquisita.

Al recordarle esta señalada fecha, me complazco en saludarla, haciéndole llegar con mi saludo mis deseos de que siempre disfrute, si es posible aumentada, su actual felicidad.

ANIVERSARIOS DE BODAS

Sus Bodas de Seda celebran hoy, los cuatro años de casados, los jóvenes y estimados esposos señora Ana Rosa Hidalgo de Hobson y el Sr. Charles Hobson, que muchas relaciones sociales les cuentan.

Sus Bodas de Madera, los cinco años de su unión, celebran hoy los apreciables esposos señora Ofelia Sáenz y el Sr. Antonio Mazorra.

Les dedico mi afectuosa enhorabuena y les hago constar mis deseos de que lleguen a celebran los sesenta años de casados, las Bodas de Diamantes.

PEPITO HERRERA Y RODRIGUEZ ACOSTA

Este viboreño en miniatura, pero todo un perfecto caballerito, muy educado y cumplido con sus relaciones sociales de su edad, cumple hoy los ocho años, y será obsequiado por sus familiares y amistades, en particular por sus amantes y complacidos padres, los estimados esposos señora Stella Rodríguez Acosta y el Sr. José A. Herrera, que cifran en su heredero sus más legítimas esperanzas y alegrías.

Yo deseo que mi amiguito Pepito cumpla muchos años muy dichosos, y como ya es un petit-gentleman, no le dedico un beso, sino un buen apretón de manos.

LA FIESTA DE LA CATEQUESIS

Fué un brillante éxito, pues a despecho de la intempestiva Madame La Lluvia, que no cesó desde por la tarde, vióse completamente lleno el teatro Tosca, habiendo tenido oportunidad de saludar a las más distinguidas familias, que nunca niegan su óbolo, y esta vez para dedicarlo a los niños pobres que ha de socorrer la Catequesis de los Reverendos Padres Pasionistas.

Yo lamento no conocer los nombres de los organizadores de esta fiesta benéfica con cuyo producto tendrán ropas y zapatos los numerosos niños pobres de nuestra extensa barriada, debido a la caridad cristiana de nuestras familias.

Tal vez esos piadosos organizadores, ocultan su nombre, porque saben que sus labores no son exhibicionistas y sí sólo piadosas, pero aunque sea por el mejor ejemplo debían consignar sus nombres.

De todos modos, a todos dedico mi enhorabuena más expresiva.

UN SALUDO

Lo dedico muy afectuoso al buen amigo y antiguo convecino Sr. Pascual Durán y Núñez que hoy celebra sus días, celebrándolos también su primogénito el cumplido joven «Pascualito» Durán y Río.

Con mi saludo les deseo sea siempre inquebrantable su felicidad.

Urbano del CASTILLO.

AUMENTA LA RECAUDACION

Por concepto de plumas de agua, han recaudado las oficinas del Acueducto de Albear, la cantidad de 16 mil 834 pesos con 73 centavos, el día 15 del actual, que fué la mayor del presente mes.

"TRIANON"

LA PELETERIA DE MODA

Tenemos en piel blanca zapatos escotados en los anchos AA, A y B para piés estrechos.

J. ALVAREZ

Neptuno y San Nicolás
Teléfono A-7004.

Nota. Envíos al interior 25 cts. extra

Sigue con su gran venta VERANO

Original estilo con adorno de piel labrada blanca, muy fino, hecho a mano. Tacón alto. **$5.50**

GACETILLAS

VIVES: LA MUJER PERSEGUIDA

El «Vives», situado en calle B y 27, en el Vedado, es, sin duda alguna uno de los más modernos cines, equipado con el más perfecto sonido, comodidades y temperatura. Las mejores y principales películas del mercado desfilan por la pantalla de este lujoso espectáculo, que cada día se ve más concurrido. Para hoy, un programa muy atractivo y valioso. En sus tandas elegantes de 5.30 y 9.45, revista, cartón y variedad. Sorprendente e interesantísima producción, «La mujer perseguida», de Winnie Gibson y Donald Cook. Colosal joya «Tormentos del pasado», de Claudette Colbert y Clive Brook. Mañana, «El correo de Bombay» y «No se juega con el amor». Se va aproximando la sorpresa que se prepara para el público...

INGLATERRA: COCKTAIL MUSICAL

San Rafael y Consulado, M-5527; 10 centavos de 1 y media a 6 y media, y 15 centavos después, niños 10 centavos a todas horas.

La ventilación más perfecta de la Habana, más fresco que en la playa sin sufrir los rigores del sol.

Hoy, tarde y noche, la variedad «Sus chicos pianistas», la actualidad «Paramount Gráfico» y el cartón «La ciudad loca», y las producciones, «Cocktail Musical», super producción por Bing Crosby, y Jackie Oakie, y «Club de media noche», atracción suprema por Clive Brook y George Raft.

A las 5 p. m. «Cocktail Musical» y «Club de media noche».

Mañana, «Santa», toda dialogada en español, por Lupita Tovar y Carlos Orellana.

Domingo, «Bataclán».

WILSON: COCKTAIL MUSICAL

Belascoaín y San Rafael, U-5863; 10 centavos de 1 y media a 6 y media, y 15 centavos después, niños 10 centavos a todas horas.

La mejor ventilación de la Habana, más fresco que en la playa sin los rigores del sol.

Hoy, tarde y noche, revista, la variedad «A la luz de la Luna» y las producciones, «Cocktail Musical», grandiosa producción por Bing Crosby y Jack Oakie; y «El Club de Media Noche», film suprema, por Clive Brook y George Raft.

A las 5 p. m. «Cocktail Musical» y «El Club de Media Noche».

Mañana, «Santa», toda dialogada en español, por Lupita Tovar y Carlos Orellana.

Domingo «Bataclán».

BELGICA: AMARGA FELICIDAD

Una producción que hizo furor en los principales teatros de Inglaterra y Norte América «Amarga Felicidad», intepretada por la bella estrella Anna Neagle, será estrenada en «Bélgica» en el día de hoy, cruzando en todas sus tandas; posee esta película una grandiosidad sublime en su trama, donde nos presenta la Cabalgata del corazón de un hombre amante, completando el programa una buena comedia y la gran producción por Jeanette Mc Donald titulada «La Novia Rifada». Para mañana viernes «El Solitario» y «Una Noche en el Cairo», por Ramón Novarro. Para el martes 22 «Una Dama Galante».

LIRA: REINA CRISTINA

Hoy muy valioso programa en el simpático «Lira» del sonido perfecto, comodidades, temperatura y proyección perfecta. En función continua desde las 2 de la tarde con graciosa Comedia, Cartón y Variedad. Soberbia super excelsa joya de argumento interasantísimo «La Reina Cristina», de Greta Garbo. Sensacional producción «La Mujer X» y J. Crespo. Mañana, «Amo a este hombre», de Nancy Carroll y «Vidas Cruzadas», de Carol Lombard. Domingo extraordinaria matinée.

UNIVERSAL: SI YO FUERA LIBRE

Están ya casi al terminar las grandes e importantes reformas que se están llevando a cabo en este popular y confortable cine, dotándolo de una ventilación perfecta, amplitud, comodidades, etc. Para hoy se ha seleccionado un interesante programa. Función de 1 a 6.30 mayores 10 centavos, y de 6.30 a 11, mayores 15 centavos. Niños a todas horas 5 centavos tertulia 5 centavos. Da comienzo con Comedia y Variedad. Magistral super joya «Un beso en la playa», de Charles Ruggles. Mañana «Si yo fuera libre» y «Diplomaníaticos». Sábado «Bataclán», la película del año.

ACTUALIDADES: REINA CRISTINA

Un estupendo estreno en este gran coliseo de la calle Monserrate, con la exhibición de esta portentosa y muy valiosa joya. En sus tandas de 2.30, tando a las 5.15 y noche a las 8, comedia, cartón y variedad. Estreno de la magistral joya «Reina Cristina», de Greta Garbo y John Gilbert. Soberbia film «A toda velocidad», de William Haines. Mañana viernes, «Amo a este Hombre», de Nancy Carroll y Edmund Lowe y «Pescada en la calle», de Sylvia Sidney. Sábado «Reina Cristina» y «A Caza de Accidentes». Domingo la mejor matinée de la ciudad.

El artrítico
debe practicar **mensualmente**
su cura de

PIPERAZINA MIDY

Este es el medio más seguro para él de preservarse contra los ataques de gota o de reumatismo

LA PIPERAZINA MIDY

depura la sangre (expulsando el ácido úrico que contiene), **limpia** los riñones, clarifica las orinas espesas o turbias y activa las funciones digestivas

Crónica Habanera

(Continuación de la Pág. CINCO)

JOSE PORTUONDO TAMAYO

Constituyó una gran manifestación de duelo el sepelio, verificado ayer tarde, del ingeniero José Portuondo Tamayo, coronel del Ejército Libertador y jefe venerable de una conocida familia habanera.

Acompañamiento numerosísimo de familiares y amigos, condujo hasta el lugar de su eterno descanso, los restos del distinguido caballero desaparecido.

En estos dolorosos momentos enviamos nuestro pésame a todos sus hijos, entre los que se cuentan Pepe y Juan Miguel Portuondo, abogado el primero y estudiante de medicina el segundo, ambos muy relacionados en nuestros círculos sociales.

VIAJEROS

A bordo del Cristóbal Colón, embarcó para Europa, en la tarde de ayer, el doctor Gerardo Casado Quirós, conocido odontólogo adscripto al cuerpo facultativo de la Inmaculada.

Lo acompañan en esta viaje, su distinguida esposa Carlota Llovio y su hija Martica.

Tengan un feliz viaje.

CEREMONIA NUCIAL

Muy lucida resultó la boda de la gentil señorita Carmelina de Torres, con el doctor Francisco Alonso Echeguren, celebrada anoche en la Capilla de las Escuelas Pías de la calle San Rafael.

La simpática capillita, fué objeto de un artístico adorno de plantas y flores que estuvo encomendado a los floristas de la «Casa Trías», el renombrado jardín del Vedado.

Adorno del mejor gusto, en el que fueron empleadas gladiolos, callas, dalias y aleilies, en gran profusión.

La madre de la novia, señora María de Torre, y el padre del novio, señor Francisco Alonso Valdés, fueron los padrinos.

Los testigos.

:Por ella, el señor Bernardo Pardías, Vicepresidente del Casino Español; el señor Francisco Gálvez, y los doctores Roberto Souto Granja y Julio Alonso.

Y por él, el doctor Juan J. Mestre, en representación del Lcdo. Luis Hechevarría, Presidente de la Audiencia de Oriente; el doctor Angel Mestre, Magistrado del Tribunal Supremo; el doctor Joaquín del Río Balmaseda, y los señores Valeriano Fernández Viña, Secretario del Casino Español, y Benito Alonso

La boda civil se verificó ante el Notario de esta capital, doctor Eduardo Betancourt Agüero, y fueron testigos los señores Francisco Cerezuela y Abelardo Piedra, por la novia, y por el novio, los señores Francisco Hermosa y Gregorio Calleja.

GLORIA DE UN DIA

Con este interesante título, será estrenada hoy en nuestro máximo coliseo, el bello Teatro Nacional, la maravillosa cinta «Morning Glory», de la RKO Radio

Es su principal intérprete Katherine Hepburn, estrella admiardísima de la pantalla, por su arte magnífico y destacada personalidad.

Con ella colaboran, muy acertadamente, Douglas Fairbanks, J., el joven actor, Adolphe Menjou y Mary Duncan.

Será día, pues, de gran concurrencia.

EN SUS DIAS

En esta fecha enviamos nuestra felicitación a la señorita Graciella Rebollar, tan gentil y tan graciosa, con motivo de su onomástico.

Recibirá la señorita Rebollar muchas felicitaciones y flores, de sus amistades.

Tenga un día feliz.

OPERADO

Ha sido sometido a la operación de apendicitis, en la Clínica del Centro Médico Quirúrgico, el señor Pedro López de la Torre.

Un nuevo éxito del notable cirujano doctor Julio Sanguily Jr, constituye esta operación, de la cual se encuentra casi restablecido el señor López de la Torre.

DE LA COMEDIA

Continúa desenvolviéndose, con el mayor de los éxitos, la temporada de comedias de Eugenia Zúffoli, la bella actriz tan admirada del público habanero.

Para la noche de mañana, viernes, se anuncia el estreno de la bellísima obra de Carlos Arniches, titulada «Las Doce en Punto».

Hoy habrá dos funciones, a las cinco y media se representará «Prostitución» y a las nueve y media, «¿Qué da por el Conde?»

NACIMIENTO

En días pasados ha tenido un precioso niño, con la mayor felicidad, la señora Nena Justiniani, bella esposa del doctor Carlos de la Gándara.

Reciban nuestra felicitación los esposos de la Gándara.

LA FIESTA DEL DOS DE JUNIO

Grande es el entusiasmo que ha despertado en la sociedad habanera el gran baile que, para la noche del próximo día dos de junio, viene organizándose, con objeto de recaudar fondos para la erección de un monumento que perpetue la memoria de los mártires de la Universidad.

Mucho empeño viene tomándose el Comité Organizador que integran conocidas damas y caballeros, con el fin de lograr el mayor éxito, tanto social como económico, el cual puede augurarse, dado el fin a que se dedicarán sus productos.

Dará comienzo a las nueve de la noche y costará el billete de entrada un peso por persona.

Habrá un show magnífico, que tendrá por escenario la bellísima islita, situada frente al club, la cual aparecerá iluminada brillantemente con grandes reflectores.

Como número principal del mismo figura «La Carioca», el originalísimo baile brasileño, que será presentado por un grupo de lindísima señoritas de nuestro gran mundo, bajo la dirección de las encantadoras Ena Senior, María Luisita Kohly y Aimée Fowler.

Para ultimar los acuerdos sobre este precioso número, se reunirán esta noche, en la residencia de la señorita Senior, las jóvenes que tomarán parte en el baile.

Además, bellas señoritas del Miramar Yacht Club, bailarán un vals fantasía, que constituirá el clou de la noche.

Dicho baile ha sido tomado de la película «Wonder Bar», magnífica revista de Dolores del Río, que pronto será estrenada en la Habana.

Será dirigido por el joven Antonio Gelpi, distinguido aficionado, y en el mismo tomarán parte un grupo muy simpático de señoritas que forman Olga Quíez, Emma Arocha, Lilia Duthil, Nenetica García Longa, Ana Emilia Ruíz Tréllez, Jeanet Hartman y María Trujillo, las que vestirán vistosos trajes obras de la exquisita Ana María Borrero.

Como parejas actuarán los jóvenes Justo G. del Pozo, Luis Duthil, Julio Trujillo, José Manuel Alvarez, Carlos Martel, Genaro Suárez y Víctor Echevarría.

También habrá otro número de gran atracción, que será presentado por distinguidas señoritas y jóvenes del Vedado Tennis Club, para cuya organización se reunirán el sábado, en la residencia de la gentil Martha Alvarez Tabío.

Para la venta de comestibles y de bebidas, se abrirán los siguientes kioscos:

Kiosco «Bacardí: tendrá al frente a las señoritas Ena Senior, María Luisita Kohly y Aimée Fowler, en representación del Habana Yach Club.

Kiosco «Ron Havana Club»: estará a cargo de un grupo de damas pertenecientes al Vedado Tennis Club, presididas por la señora Sara Pertierra de Aixalá y las señoritas Nenetica García Longa y Nona Calvo.

Kiosco «Cerveza Tropical»: el que será atendido por la gentilísima señora Elena Diago de Arellano, con otras damas de nuestra mejor sociedad.

Kiosco «Cerveza Polar»: representando al Lyceum, la culta sociedad femenina, estarán al frente entre otras, la señorita Nena Castellanos.

«Taberna Española»: organizada por las señoras Clara Romero de Nicola y Teresa Spencer de García Longoria, en representación de la sociedad Pro Arte Musical.

Kiosco «Armada»: a cargo de la bella señora Nina Cowley de Rodríguez Morini, auxiliada por un grupo distinguido de damas.

«Cantinas»: al frente de las cuales actuará la gentil señora Emma Sabourín de Quíez, secundada por bellas señoritas del Miramar Yacht Club.

«Salón de Cena»: será presidido por la distinguida Marquesa de Tiedra.

Amenizarán la fiesta los renombrados conjuntos musicales Orquesta de los Hermanos Castro, Orquesta Havana Casino y tres septetos.

La Comisión Organizadora ha venido recibiendo innumerables donativos de nuestras principales casas comerciales, entre las que se encuentran: «El Encanto», «La Casa Granda», «Fin de Siglo», «La Casa Quintana», Laureano López, «El Asia», «El Gallo», «La Isla», «Lucerna», «Ron Bacardí», «La Tropical», «La Polar», «Ron Havana Club», «Ron Infierno», «Coca Cola», Gil y Montes, «Casa Trías» y Compañía Cubana de Electricidad.

Edel FARRES.

Barnices "BUFALO" el mejor

úselo, sus muebles lo agradecen.

Ferretería "LA LLAVE" Neptuno 106, A-9480

Mal estado del llamado barrio de 'Las Yaguas'

Resulta un foco infeccioso para los vecinos colindantes. Nombramientos y cesantías

Previa inspección de Sanidad detallada, el ingeniero Domínguez ha informado a la Dirección de Sanidad que el barrio denominado «Las Yaguas», junto a las márgenes del arroyo Pastrana, a cuyas aguas son arrojadas las escretas, resíduos, basuras, etc., resulta un verdadero foco de infección y produce la pestilencia que hay en todos los alrededores.

En dicho barrio residen unos dos mil indigentes.

NOMBRAMIENTO Y CESANTIA

Ayer fué declarado cesante el Jefe Local de Sanidad de Regla, doctor Pedro Antonio Bosch, nombrándose en su lugar al doctor Elizardo Castellanos.

También dispuso ayer el Secretario de Sanidad pasase a ocupar su puesto de Inspector Médico de la Jefatura Local de Marianao, el doctor Antonio Vignau, que prestaba sus servicios en la Dirección de Sanidad.

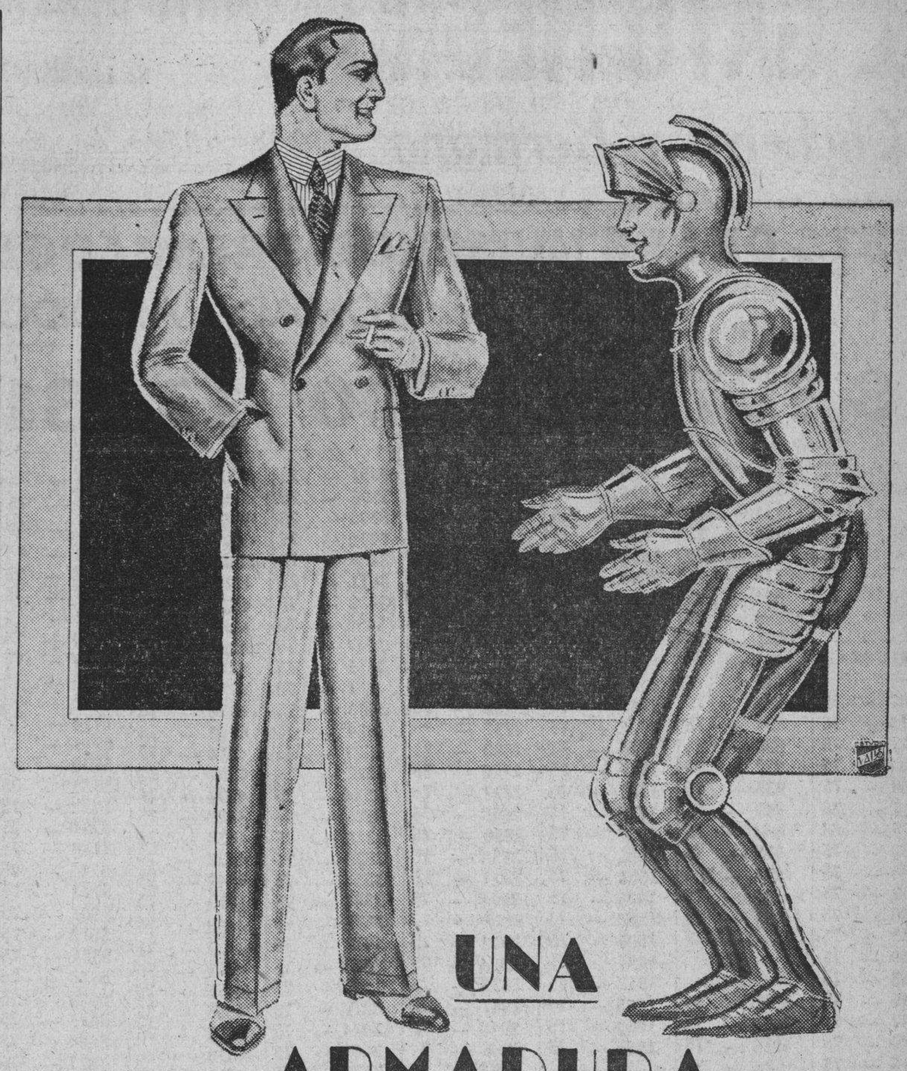

UNA ARMADURA

ES MENOS MOLESTA QUE UN TRAJE MAL CORTADO

Nuestros Trajes Hechos, modelos de corrección cortados en telas inglesas, lavables, con pintados de casimir y en crash de lana y de hilo de gran fantasía, están ya a la venta. En todas las tallas y precios.

Antigua Casa de J. Vallés

S. Rafael é Industria

LA DRA. DIAZ MONTERO ES FELICITADA POR SU LABOR

Con motivo de las actividades que en favor de los presos ha venido desarrollando la doctora Eumelia Díaz Montero, una dama santiaguera, la doctora Celia Betancourt, ha dirigido a la primera una interesante carta, felicitándola por sus sentimientos humanitarios, agregando que todo cuanto se haga ante el Honorable Sr. Presidente de la República por conseguir el perdón para los desventurados que hay en las cárceles, es una obra sublime, altamente humanitaria. E insiste en que es de esperar un gesto piadoso del Gobierno para el próximo día 20, ya que se celebra el aniversario de la República. «Con ello — dice la doctora Betancourt — llevará la alegría a muchos hogares cubanos, hoy sumidos en la mayor miseria y dolor».

CENSURADA LA ACTITUD DEL GOBIERNO FRANCES EN CUANTO AL DESARME

PARIS, mayo 16. (AP.)—La Comisión de Relaciones Exteriores de la Cámara de los Diputados, de la cual se hallaban ausentes los representantes de la mayoría en la sesión de hoy, censuró la actitud que ha adoptado el Gobierno de Doumergue con relación al problema del desarme.

Expusieron los diputados que forman parte de la Comisión que la terminación de las negociaciones del desarme dará por resultado una costosísima competencia de armamentos.

¿ES LA FARMACIA?

Le suplico me mande un frasco de la **"Pepsina y Ruibarbo Bosque"** pero tenga cuidado sea la legítima, pues me han dicho existen productos similares adulterados y el Doctor me ha recomendado tome sólo la de Bosque. Usted sabe compro siempre en su Farmacia por la confianza que me inspira.

La **"Pepsina y Ruibarbo Bosque"** produce inmejorables resultados en el tratamiento de la **Dispepsia, Digestiones difíciles, Falta de apetito, Neurastenia gástrica, Estreñimiento, Gases, Vómitos, etc., etc.**

LABORATORIO DEL DR. BOSQUE

TEJADILLO 36 - HABANA

DE VENTA EN TODAS LAS FARMACIAS DE LA ISLA

Pensión Completa en el Gran Hotel desde $3.00 diarios

Comprende este precio, además, desayuno, almuerzo y comida en su Restaurant de primera clase, baños y uso de las aguas y de todos los atractivos DEL BALNEARIO

Si no puede descansar en estas bellas montañas, a 800 piés sobre el nivel del mar, pida las aguas de los Manantiales. Botellón de 20 litros a $0.90 Doce litros, $1.25. 24 medias botellas, $1.50. 24 cuartos, $1.26

UNICO DEPOSITO: TACON NUMERO CUATRO, TELEFONO A-7627

GRAN HOTEL del BALNEARIO y PLANTA de ENVASE de las AGUAS

SAN MIGUEL DE LOS BAÑOS

EL PARAISO DE CUBA

Aguas alcalinas bicarbonatadas recomendadas por los Médicos más eminentes, para la curación de enfermedades de las vías digestivas y urinarias; diabetes y todos los trastornos de la nutrición.

PIDALA EN TODAS PARTES

Infórmese por algún amigo que haya visitado el Balneario o utilizado las aguas para combatir sus enfermedades y en ello hallará la mejor recomendación. Pídanos, si desea, testimonios de la eficacia de las aguas

Cúrese el cuerpo y déle paz y belleza a su espíritu en San Miguel de los Baños. A dos horas en máquina desde la Habana. Pasaje económico y directo por $0.60 en ómnibus seguro y confortable que sale del café de Marte y Belona todas las tardes a la una y media

M.E.C.D. 2016

EL GATO NEGRO

Cacheiro y Hermano

EL GATO NEGRO, en todos los sorteos, afirma sus grandes aciertos

No falla EL GATO NEGRO.—Ahora disparó los $50.000 de la «Bola Viva»: 13331, en $50.000
Fué vendido aquí y lo pagamos en el acto.

Maneje el dinero que necesita jugando Gallos Tapados o Gatos Encerrados de EL GATO NEGRO.—Le damos el chance para que usted gane los $40.000 del próximo sorteo de Mayo 23.—Pídanos a $5.00 el entero, más gastos de franqueo, 12 cts. para el billete y 10 cts. para la hoja.—Atención preferente a pedidos del interior.

ORO
COMPRAMOS oro cubano y americano, pagando más y mejor tipo Onzas españolas, Centenes, Libras, Luises, etc. Pregúntenos cotización.

CASA CENTRAL: Obispo 65 Telf. A-0000 y A-7780. SUCURSALES: Obispo y Aguiar. Telf. M-4017 Galiano y Zanja. Telf. A-9298.

LISTA DE LOS NUMEROS PREMIADOS EN EL SORTEO No. 912 CELEBRADO EL 16 DE MAYO DE 1934

TOMADA AL OIDO, ESPECIALMENTE PARA "DIARIO DE LA MARINA"

18,707 $150,000 — 13,331 $50,000 — 32,729 $25,000 — 6,567 $10,000

9 — 75
DECENA
11 — 75
45 — 75
7[illegible] — 75
90 — 75
94 — 75

CENTENA
107 — 75
119 — 75
127 — 75
135 — 75
138 — 75
146 — 75
165 — 65
170 — 75
184 — 75
189 — 75
199 — 75
228 — 75
240 — 75
282 — 75
286 — 75
297 — 75
309 — 75
315 — 75
341 — 75
342 — 75
346 — 75
361 — 75
380 — 75
389 — 75
392 — 75
397 — 75
399 — 75
416 — 75
455 — 75
460 — 75
464 — 75
467 — 75
468 — 75
477 — 75
482 — 75
488 — 75
517 — 75
530 — 75
538 — 75
572 — 75
578 — 75
595 — 75
598 — 500
610 — 75
621 — 75
628 — 75
642 — 75
654 — 75
655 — 75
659 — 75
665 — 75
669 — 75
678 — 75
686 — 75
693 — 75
695 — 75
703 — 75
714 — 75
731 — 75
734 — 75
736 — 75
743 — 75

744 — 75
745 — 75
751 — 75
754 — 75
770 — 250
776 — 75
801 — 75
809 — 75
855 — 75
865 — 75
843 — 75
872 — 75
884 — 75
886 — 75
932 — 75
935 — 75
940 — 75
944 — 75
973 — 75
984 — 500
989 — 75
999 — 75

1 MIL
1001 — 75
1004 — 75
1010 — 75
1024 — 75
1059 — 75
1070 — 75
1102 — 75
1109 — 75
1114 — 75
1116 — 75
1124 — 75
1130 — 75
1145 — 75
1149 — 75
1156 — 75
1159 — 75
1163 — 75
1170 — 75
1171 — 75
1179 — 75
1180 — 75
1212 — 75
1217 — 75
1220 — 75
1228 — 75
1277 — 75
1293 — 75
1311 — 75
1326 — 75
1338 — 75
1345 — 75
1364 — 75
1373 — 75
1380 — 75
1384 — 75
1440 — 75
1448 — 75
1456 — 75
1492 — 75
1512 — 75
1564 — 75
1511 — 75
1567 — 75
1575 — 75
1577 — 75
1579 — 75
1598 — 75
1604 — 75

1619 — 75
1626 — 75
1627 — 75
630 — 75
1638 — 75
1654 — 75
1661 — 75
1675 — 75
1691 — 75
1697 — 75
1708 — 75
1718 — 75
1762 — 75
1773 — 75
1779 — 75
1782 — 75
1786 — 75
1797 — 75
1801 — 75
1852 — 75
1826 — 75
1862 — 75
1905 — 75
1907 — 75
1943 — 75
1965 — 75
1960 — 75
1966 — 75

2 MIL
4007 — 75
2048 — 75
2049 — 75
2052 — 75
2098 — 75
2109 — 75
2148 — 75
2156 — 75
2163 — 75
2181 — 75
2190 — 75
2214 — 75
2221 — 75
2242 — 75
2249 — 75
2255 — 75
2278 — 75
2287 — 75
2289 — 1000
2307 — 75
2330 — 75
2354 — 75
2359 — 75
2361 — 75
2364 — 75
2368 — 75
2374 — 1000
2385 — 75
2402 — 75
2415 — 75
2417 — 75
2432 — 75
2464 — 75
2476 — 75
2477 — 75
2494 — 75
2497 — 75
5202 — 75
2533 — 75
2541 — 75
2543 — 75

2562 — 75
2569 — 75
2611 — 75
2616 — 75
2638 — 500
2642 — 75
2686 — 65
2690 — 75
2710 — 75
2720 — 75
2785 — 75
2796 — 75
2797 — 75
2800 — 75
2806 — 75
2827 — 75
2843 — 75
2850 — 75
2853 — 75
2871 — 75
2894 — 75
2916 — 75
2919 — 75
2924 — 75
2936 — 75
2947 — 75
2948 — 75
2966 — 75
2968 — 75
2981 — 65
4983 — 75
2993 — 75
2998 — 75
2999 — 75

3 MIL
3003 — 75
3004 — 75
3034 — 75
3042 — 75
3052 — 75
3053 — 75
3062 — 75
3064 — 75
3066 — 75
3069 — 75
3079 — 75
3107 — 75
3128 — 75
3131 — 75
3141 — 75
3167 — 75
3176 — 75
3200 — 75
3202 — 75
3205 — 75
3206 — 75
3213 — 75
3224 — 75
3243 — 75
3250 — 75
3284 — 75
3285 — 75
3293 — 75
3305 — 75
3315 — 75
3318 — 75
3334 — 75
3340 — 75
3374 — 75
3378 — 75
3389 — 75

9391 — 75
3396 — 75
3399 — 75
3404 — 75
3406 — 75
3411 — 75
3429 — 75
3430 — 75
3441 — 75
3451 — 75
3487 — 75
3509 — 75
3520 — 75
3521 — 75
3522 — 75
3524 — 75
3525 — 75
3526 — 75
3530 — 75
3534 — 75
3586 — 75
3588 — 75
3612 — 75
3628 — 75
3669 — 75
3672 — 75
3674 — 75
3698 — 75
3724 — 75
3742 — 75
3763 — 75
3781 — 75
3803 — 250
3825 — 250
3835 — 65
3870 — 75
3876 — 75
3885 — 75
3883 — 75
3884 — 75
3895 — 75
3899 — 75
3926 — 75
3964 — 75
3966 — 75
3989 — 75

4 MIL
4043 — 250
4049 — 75
4058 — 75
4065 — 75
4066 — 75
4073 — 75
4075 — 75
4084 — 75
4101 — 75
4102 — 75
4118 — 75
4130 — 75
4131 — 75
4151 — 75
4153 — 75
4171 — 75
4173 — 75
4184 — 75
4197 — 75
4203 — 75
4222 — 75
4223 — 75
4239 — 75
4240 — 75

4253 — 500
4263 — 75
4264 — 75
4274 — 75
4307 — 75
4319 — 75
4322 — 75
4367 — 75
4368 — 75
4371 — 75
4377 — 75
4378 — 75
4383 — 75
4394 — 75
4395 — 75
4397 — 75
4422 — 75
4433 — 75
4437 — 75
4441 — 75
4450 — 75
4452 — 75
4465 — 75
4471 — 75
4475 — 75
4505 — 75
4516 — 75
4518 — 75
4522 — 75
4525 — 75
4534 — 75
4549 — 75
4550 — 75
4555 — 75
4562 — 75
4582 — 75
4592 — 250
4594 — 75
4597 — 75
4619 — 75
4645 — 75
4651 — 75
4659 — 75
4669 — 75
4678 — 75
4692 — 75
4693 — 75
4742 — 75
4739 — 75
4744 — 75
4765 — 75
4770 — 75
4782 — 75
4788 — 75
4795 — 75
4819 — 75
4827 — 75
4831 — 75
4840 — 75
4843 — 75
4864 — 75
4881 — 75
4887 — 75
4900 — 75
4912 — 75
4917 — 75
4918 — 75
4928 — 75
4950 — 75
4967 — 75

5 MIL
5017 — 75
5051 — 75
5033 — 75
5036 — 75
5049 — 75
5058 — 75
5072 — 75
5073 — 75
5074 — 75
5118 — 75
5123 — 75
5128 — 75
5151 — 75
5157 — 65
5159 — 75
5166 — 75
5178 — 75
5179 — 75
5237 — 75
5242 — 75
5256 — 75
5265 — 75
5267 — 65
5277 — 75
5295 — 75
5299 — 75
5302 — 75
5305 — 75
5314 — 75
5316 — 75
5327 — 75
5346 — 75
5350 — 75
5354 — 75
5380 — 75
5383 — 75
5434 — 75
5439 — 75
5483 — 75
5487 — 75
5504 — 75
5505 — 75
5523 — 75
5533 — 75
5540 — 75
5556 — 75
5564 — 75
5576 — 75
5593 — 75

5619 — 75
5640 — 75
5657 — 65
5658 — 75
5665 — 75
5677 — 75
5692 — 75
5695 — 75
5697 — 75
5710 — 75
5712 — 75
5714 — 75
5716 — 75
5730 — 75
5735 — 75
5742 — 75
5757 — 75
5766 — 75
5768 — 75
5773 — 75
5801 — 75
5818 — 75
5821 — 75
5828 — 75
5829 — 75
5845 — 75
5864 — 75
5877 — 75
5883 — 75
5884 — 75
5910 — 75
5912 — 75
5913 — 75
5923 — 75
5988 — 65

6 MIL
6018 — 75
6029 — 75
6035 — 75
6043 — 75
6045 — 75
6056 — 75
6062 — 75
6069 — 75
6073 — 75
6097 — 75
6110 — 75
6123 — 75
6133 — 75
6147 — 75
6149 — 75
6161 — 75
6168 — 75
8176 — 75
6200 — 75
6236 — 75
6239 — 75
6251 — 75
6256 — 75
6278 — 75
6282 — 75
6302 — 75
6312 — 75
6317 — 75
6339 — 75
6355 — 75
6360 — 75
8377 — 75
6390 — 75
6393 — 75
6397 — 75
6400 — 75
6405 — 75
6428 — 75
6447 — 75
6458 — 75
6468 — 75
6474 — 75
6481 — 75
6488 — 75
6510 — 75
6522 — 75
6528 — 75
6530 — 75
6543 — 75
6588 — 75
6595 — 75
6614 — 75
6620 — 75
6624 — 75
6625 — 75
6628 — 75
6644 — 500
6648 — 75
6673 — 75
6685 — 75
6688 — 75
6689 — 75
6675 — 75
6694 — 75
6699 — 75
6704 — 75
6730 — 75
6733 — 75
6755 — 75
6783 — 75
6795 — 75
6836 — 75
6838 — 75
6841 — 75
6842 — 75
6844 — 75
6860 — 75
6874 — 75
6896 — 75
6905 — 75
6908 — 75
6920 — 75
6923 — 75
6924 — 75

6928 — 75
6949 — 75
6977 — 75
6991 — 75
6993 — 75

7 MIL
7001 — 75
7010 — 75
7038 — 75
7053 — 75
7068 — 75
7077 — 75
7079 — 75
7099 — 75
7119 — 75
7121 — 75
7123 — 75
7140 — 75
7154 — 75
7163 — 75
7186 — 75
7191 — 75
7193 — 75
7196 — 75
7220 — 75
7258 — 75
7271 — 250
7272 — 75
7277 — 75
7285 — 75
7291 — 75
7294 — 75
7338 — 250
7341 — 75
7342 — 75
7345 — 75
7350 — 75
7354 — 77
7374 — 75
7392 — 75
7406 — 75
7410 — 75
7418 — 75
7437 — 75
7448 — 75
7478 — 75
7482 — 75
7488 — 75
7498 — 75
7512 — 75
7518 — 75
7524 — 75
7537 — 75
7353 — 75
7540 — 75
7563 — 75
7573 — 75
7577 — 75
7578 — 75
7581 — 75
7593 — 75
7627 — 75
7670 — 75
7674 — 75
7681 — 75
7669 — 75
7706 — 65
7737 — 75
7745 — 75
7761 — 75
7763 — 75
7769 — 75
7773 — 75
7778 — 75
7787 — 75
7798 — 75
7800 — 75
7802 — 75
7815 — 75
7862 — 75
7866 — 75
7889 — 75
7897 — 75
7911 — 75
7924 — 75
7932 — 75
7942 — 75
7945 — 75
7946 — 75
7949 — 75
7950 — 75
7955 — 75
7956 — 75
7958 — 75
7967 — 75
7998 — 75

8 MIL
8002 — 75
8040 — 75
8041 — 75
8083 — 75
8096 — 75
8114 — 75
8121 — 75
8154 — 75
8[illegible] — 250
8156 — 75
8169 — 75
8174 — 75
8187 — 75
8195 — 75
8204 — 75
8238 — 75
8258 — 75
8260 — 75
8275 — 75
8290 — 75
8296 — 75

8301 — 75
8305 — 75
8314 — 75
8315 — 75
8326 — 75
8329 — 75
8386 — 75
8398 — 75
8399 — 75
8406 — 75
8411 — 75
8412 — 75
8419 — 75
8428 — 75
8435 — 75
8451 — 75
8455 — 75
8476 — 75
8480 — 75
8483 — 75
8489 — 75
8490 — 75
8496 — 75
8502 — 75
8509 — 75
8513 — 75
8517 — 75
8520 — 75
8530 — 75
8533 — 75
8540 — 250
8555 — 75
8564 — 75
8567 — 75
8577 — 75
8584 — 75
8605 — 75
8611 — 75
8630 — 75
8642 — 75
8651 — 75
8670 — 75
8687 — 75
8702 — 75
8703 — 75
8719 — 75
8729 — 75
8730 — 75
8738 — 75
8765 — 75
8783 — 75
8801 — 75
8831 — 75
8835 — 75
8838 — 65
8847 — 75
8861 — 75
8867 — 75
8879 — 75
8891 — 75
8910 — 75
8911 — 75
8923 — 75
8931 — 75
8937 — 75
8939 — 75
8960 — 1000
8974 — 500
8975 — 75
8999 — 75

9 MIL
9007 — 75
9037 — 75
9068 — 75
9076 — 75
9079 — 75
9103 — 75
9127 — 75
9131 — 75
9135 — 75
9146 — 75
9166 — 75
9170 — 75
9190 — 75
9208 — 75
9227 — 75
9244 — 75
9245 — 75
9263 — 75
9300 — 75
9312 — 75
9319 — 75
9340 — 75
9354 — 75
9370 — 75
9372 — 75
9403 — 75
9417 — 75
9426 — 75
9429 — 75
9442 — 75
9445 — 75
9448 — 75
9459 — 75
9467 — 75
9481 — 75
9482 — 75
9509 — 75
9510 — 75
9524 — 75
9550 — 75
9562 — 75
9572 — 75
9574 — 75
9575 — 75
9589 — 75
9595 — 75
9599 — 75
9605 — 75
9614 — 75

9616 — 75
9619 — 75
9628 — 75
9634 — 75
9659 — 75
9662 — 75
9674 — 75
9703 — 75
9724 — 75
9731 — 75
9745 — 75
9760 — 75
9764 — 75
9773 — 75
9776 — 75
9795 — 75
9798 — 75
9800 — 75
9852 — 75
9853 — 75
9861 — 75
9872 — 75
9877 — 75
9878 — 75
9885 — 75
9906 — 75
9943 — 75
9955 — 75
9967 — 75
9975 — 75
9982 — 75
9987 — 75
9996 — 75

10 MIL
10026 — 75
10062 — 75
10094 — 75
10099 — 75
10101 — 75
10105 — 75
10126 — 75
10128 — 75
10149 — 75
10155 — 75
10156 — 75
10176 — 75
10197 — 75
10204 — 75
10206 — 75
10216 — 75
10227 — 75
10242 — 75
10265 — 75
10269 — 65
10279 — 75
10282 — 75
10293 — 75
10312 — 75
10335 — 75
10349 — 75
10359 — 75
10368 — 75
10382 — 75
11383 — 75
10394 — 75
10395 — 75
10435 — 75
10453 — 75
10454 — 75
10457 — 75
10523 — 75
10527 — 75
10535 — 75
11541 — 75
10573 — 75
10580 — 75
10611 — 75
10620 — 75
10664 — 75
10693 — 75
10710 — 75
10736 — 75
10742 — 75
10755 — 75
10770 — 75
10781 — 75
10836 — 75
10884 — 75
10895 — 75
10900 — 75
10924 — 75
10954 — 75
10974 — 75
10979 — 75
10987 — 75
10991 — 65
10992 — 75

11 MIL
11011 — 75
11014 — 75
11029 — 75
11046 — 75
11076 — 75
11078 — 75
11083 — 75
11089 — 75
11105 — 75
11110 — 75
11114 — 75
11149 — 75
11173 — 75
11175 — 75
11189 — 75
11208 — 75
11223 — 75
11231 — 75
11243 — 75
11256 — 75

11310 — 75
11350 — 75
11353 — 75
11385 — 75
14397 — 75
11420 — 75
11425 — 75
11438 — 75
11444 — 75
11453 — 75
11464 — 75
11471 — 75
11480 — 75
11490 — 75
11495 — 75
11496 — 75
11507 — 75
11514 — 75
11525 — 75
11531 — 75
11535 — 75
11542 — 75
11545 — 75
11554 — 75
11570 — 75
11575 — 75
11585 — 75
11605 — 75
11608 — 250
11619 — 75
11620 — 75
11632 — 75
11639 — 65
11678 — 75
11686 — 75
11695 — 75
11697 — 75
11745 — 75
11765 — 75
11779 — 75
11780 — 75
11782 — 75
11803 — 75
11822 — 65
11852 — 75
11856 — 75
11863 — 75
11865 — 500
11921 — 75
11939 — 75
11956 — 75
11952 — 75
11957 — 75
11962 — 75
11990 — 75
11997 — 75

12 MIL
12014 — 75
12016 — 75
12029 — 75
12041 — 75
12051 — 75
12057 — 75
12058 — 75
12068 — 75
12119 — 75
12125 — 75
12129 — 75
2134 — 75
12141 — 75
12156 — 75
12161 — 75
12178 — 75
12184 — 75
12185 — 75
12192 — 75
12204 — 75
12215 — 75
12216 — 75
12229 — 75
12270 — 75
12284 — 75
12295 — 75
12299 — 75
12334 — 65
12336 — 75
12351 — 75
12357 — 75
12361 — 75
12363 — 75
12380 — 75
12384 — 75
12408 — 75
12422 — 75
12424 — 75
12427 — 75
12430 — 75
12434 — 75
12437 — 75
12443 — 75
12466 — 75
12467 — 75
12481 — 75
12499 — 75
12501 — 75
12506 — 75
12520 — 75
12532 — 75
12548 — 75
12560 — 65
12570 — 75
12592 — 75
12670 — 75
12681 — 75
12687 — 75
12692 — 75
12701 — 75
12702 — 75
12716 — 75
12757 — 75

12763 — 250
12769 — 75
12794 — 75
12799 — 75
12801 — 75
12821 — 75
12822 — 75
12833 — 75
12852 — 75
12868 — 75
12884 — 75
12888 — 75
12890 — 75
12898 — 75
11908 — 75
12922 — 75
12923 — 75
12939 — 75
12948 — 75
12951 — 75
12956 — 75
12957 — 75
12964 — 75
12966 — 75
12979 — 75
12986 — 75

13 MIL
13018 — 75
13033 — 75
13054 — 75
13060 — 75
13062 — 75
13063 — 75
13088 — 75
13099 — 75
13140 — 75
13141 — 75
13147 — 75
13153 — 75
15166 — 75
13169 — 75
13196 — 75
13200 — 75
13214 — 75
13218 — 75
13263 — 75
13277 — 75
13290 — 75
13303 — 75
13310 — 75
13318 — 75
13323 — 75
13352 — 75
13357 — 75
13363 — 65
13372 — 75
13376 — 75
13380 — 75
13389 — 75
13391 — 75
13394 — 75
13406 — 75
13422 — 75
13428 — 250
13431 — 75
13440 — 75
13461 — 75
13507 — 65
13516 — 75
13521 — 75
13523 — 75
13540 — 75
13567 — 75
13575 — 75
13587 — 250
13591 — 75
13611 — 75
13617 — 75
13638 — 75
13662 — 75
12663 — 75
15685 — 75
13708 — 75
13717 — 75
13721 — 75
13722 — 75
13741 — 75
13751 — 500
13753 — 75
13759 — 75
13760 — 75
13761 — 75
13770 — 75
13773 — 75
13775 — 75
13777 — 75
13780 — 75
13785 — 75
13797 — 75
13825 — 75
13832 — 75
13841 — 75
13849 — 75
13850 — 75
13862 — 65
13867 — 75
13875 — 75
13888 — 75
13902 — 75
13904 — 75
13910 — 75
13911 — 75
13914 — 75
13915 — 75
13918 — 75
13922 — 75
13934 — 75
13945 — 75
13946 — 75

13961 — 75
13965 — 75
13977 — 75
13986 — 75
13992 — 75

14 MIL
14013 — 75
14019 — 75
14021 — 75
14029 — 75
14044 — 75
14045 — 75
14046 — 75
14056 — 75
14065 — 75
14099 — 75
14114 — 75
14121 — 75
14137 — 75
14146 — 75
14156 — 75
14161 — 75
14164 — 75
14170 — 75
14171 — 75
14181 — 75
14185 — 75
14186 — 75
14192 — 75
14194 — 75
14241 — 75
14243 — 75
14275 — 75
14291 — 75
14300 — 75
14306 — 75
14330 — 75
14336 — 75
14340 — 75
14345 — 75
14350 — 75
14372 — 75
14382 — 75
14387 — 75
14397 — 75
14431 — 75
14434 — 75
14436 — 75
14441 — 75
14455 — 75
14473 — 75
14474 — 75
14492 — 75
14527 — 75
14534 — 75
14575 — 75
14582 — 75
14606 — 75
14657 — 75
14661 — 75
14666 — 75
14679 — 75
14689 — 75
14707 — 75
14725 — 75
14726 — 75
14738 — 75
14748 — 75
14782 — 75
14804 — 75
14811 — 75
14837 — 75
14852 — 75
14864 — 75
14903 — 75
14910 — 75
14911 — 75
14915 — 75
14917 — 65
14939 — 75
14974 — 75
14977 — 75

15 MIL
15001 — 75
15002 — 75
15007 — 75
15014 — 75
15024 — 75

15426 — 75
15429 — 75
15438 — 75
15442 — 75
15448 — 75
15452 — 75
15455 — 75
15479 — 75
15533 — 75
15549 — 75
15564 — 75
15578 — 75
15581 — 75
15597 — 75
15604 — 500
15628 — 75
15630 — 75
15634 — 75
15637 — 75
15642 — 75
15643 — 75
15652 — 75
15674 — 75
15678 — 75
15691 — 75
15703 — 75
15704 — 75
15710 — 75
15732 — 75
15735 — 75
15776 — 75
15804 — 75
15808 — 75
15811 — 75
15825 — 75
15828 — 75
15874 — 75
15880 — 75
15894 — 75
15896 — 75
15903 — 75
15914 — 75
15915 — 75
15927 — 75
15935 — 75
15937 — 75
15940 — 75
15952 — 75
15970 — 75
15981 — 75

16 MIL
16014 — 75
16040 — 75
16043 — 75
16055 — 75
16067 — 75
16077 — 75
16080 — 75
16089 — 75
16088 — 75
16095 — 250
16108 — 75
16112 — 75
16123 — 75
16131 — 75
16150 — 75
16153 — 75
16156 — 75
16163 — 75
16182 — 75
16183 — 75
16217 — 75
16231 — 75
16256 — 75
16285 — 75
16330 — 75
16335 — 75
16350 — 75
16351 — 75
16363 — 75
16367 — 75
16370 — 75
16380 — 75
16402 — 75
16423 — 75
16447 — 65
16497 — 500
16500 — 75
16502 — 75
16503 — 75
16524 — 75
16539 — 75
16547 — 75
16554 — 75
16585 — 75
16620 — 75
16628 — 75
16632 — 75
16648 — 75
16649 — 75
16658 — 75
16661 — 75
16676 — 75
16682 — 75
16693 — 75
16706 — 75
16710 — 75
16726 — 75
16742 — 75
16745 — 75
16756 — 75
16770 — 75
16795 — 75
16806 — 75
16833 — 75
16848 — 75
16860 — 75
16890 — 75
16891 — 75
16897 — 75
16920 — 75

16926 — 75
16951 — 75
16960 — 75
16964 — 75
16967 — 75
16976 — 500
16983 — 75
16986 — 75

17 MIL
17014 — 75
17015 — 75
17039 — 75
17047 — 75
17055 — 65
17063 — 75
17084 — 75
17096 — 75
17112 — 75
17129 — 75
17159 — 75
17161 — 75
17182 — 75
17230 — 75
17260 — 75
17282 — 75
17290 — 75
17335 — 75
17361 — 75
17366 — 75
17389 — 75
17444 — 75
17453 — 75
17487 — 75
17489 — 75
17504 — 75
17512 — 75
17518 — 75
17540 — 75
17542 — 75
17567 — 75
17616 — 75
17626 — 75
17649 — 75
17658 — 75
17666 — 75
17689 — 75
17694 — 75
17712 — 75
17719 — 75
17724 — 75
17729 — 75
17739 — 75
17751 — 75
17783 — 75
17785 — 75
17796 — 75
17811 — 75
17819 — 75
17827 — 75
17831 — 75
17853 — 75
17859 — 75
17860 — 75
17861 — 75
17891 — 75
17898 — 75
17909 — 75
17931 — 75
17938 — 75
17970 — 75
17973 — 75
17993 — 75

18 MIL
18019 — 75
18031 — 250
18041 — 75
18075 — 75
18079 — 75
18102 — 75
18155 — 75
18184 — 75
18186 — 75
18187 — 75
18196 — 75
18201 — 75
18207 — 75
18211 — 75
18250 — 75
18255 — 75
18264 — 75
18270 — 75
18285 — 75
18313 — 75
18333 — 75
18346 — 75
18354 — 75
18356 — 75
18369 — 75
18425 — 75
18429 — 65
18427 — 75
18432 — 75
18434 — 75
18496 — 75
18497 — 75
18515 — 75
18516 — 75
18521 — 75
18531 — 75
18548 — 75
18596 — 75
18614 — 75
18626 — 75
18666 — 75
18674 — 75
18725 — 75
18728 — 75
18745 — 75

18765 — 75
18778 — 75
18780 — 75
18794 — 75
18816 — 75
18827 — 75
18871 — 75
18879 — 75
18880 — 75
18895 — 75
18904 — 75
18911 — 75
18942 — 75
18944 — 75
18952 — 75
18967 — 75
18974 — 75
18981 — 75

19 MIL
19023 — 75
19033 — 75
19052 — 75
19027 — 75
19078 — 75
19089 — 75
19091 — 75
19093 — 75
19098 — 75
19113 — 75
19115 — 75
19132 — 75
19163 — 75
19176 — 75
19211 — 75
19214 — 75
19216 — 75
19218 — 75
19248 — 75
19257 — 75
19256 — 75
19271 — 75
19273 — 75
19281 — 75
19288 — 75
19299 — 75
19327 — 75
19341 — 75
19352 — 75
19354 — 75
19401 — 75
19404 — 75
19417 — 75
19435 — 75
19463 — 75
19466 — 75
19469 — 75
19485 — 75
19522 — 75
19528 — 75
19536 — 75
19548 — 75
19599 — 75
19609 — 75
19617 — 75
19624 — 75
19645 — 75
19653 — 75
19655 — 75
19672 — 75
19678 — 75
19694 — 75
19705 — 75
19707 — 75
19729 — 75
19744 — 75
19745 — 75
19759 — 75
19762 — 75
19797 — 75
19806 — 75
19827 — 75
19831 — 75
19838 — 75
19841 — 75
19858 — 75
19868 — 65
19889 — 75
19906 — 250
19923 — 75
19928 — 75
19941 — 75
19942 — 75
19950 — 65
19952 — 75
19966 — 75
19972 — 75
19981 — 75
19989 — 75
19997 — 75

20 MIL
20001 — 75
20003 — 75
20021 — 75
20070 — 75
20075 — 75
20094 — 75
20098 — 75
20105 — 75
20130 — 75
20139 — 75
20166 — 75
20170 — 75
20171 — 75
20187 — 75
20199 — 75
20234 — 75
20240 — 75

20321 — 75
20333 — 75
20346 — 75
20353 — 75
20365 — 75
20393 — 75
20402 — 75
20409 — 75
20418 — 75
20426 — 75
20439 — 75
20456 — 500
20468 — 75
20483 — 75
20513 — 75
20533 — 75
20536 — 75
20582 — 75
20618 — 75
20623 — 75
20657 — 75
20661 — 75
20668 — 75
20687 — 75
20698 — 75
20701 — 75
20703 — 75
20712 — 75
20718 — 75
20741 — 75
20756 — 75
20760 — 75
20770 — 75
20795 — 75
20799 — 75
20803 — 75
20805 — 75
20815 — 75
20818 — 75
20835 — 75
20861 — 75
20882 — 75
20891 — 75
20893 — 75
20926 — 75
20928 — 75
20929 — 75
20953 — 75
20961 — 75
20967 — 75
20978 — 75
20985 — 75

21 MIL
21011 — 75
21014 — 75
21045 — 250
21073 — 75
21095 — 75
21096 — 75
21106 — 75
21127 — 75
21129 — 75
21137 — 75
21139 — 75
21140 — 75
21151 — 75
21157 — 75
21171 — 75
21201 — 75
21202 — 75
21203 — 75
21216 — 75
21221 — 75
21240 — 75
21242 — 75
21249 — 75
21258 — 75
21314 — 75
21321 — 75
21335 — 75
21346 — 75
21381 — 75
21382 — 75
21400 — 75
21403 — 75
21429 — 75
21439 — 75
21441 — 75
21444 — 75
21469 — 75
21475 — 75
21482 — 75
21497 — 75
21513 — 75
21526 — 65
21533 — 75
21542 — 75
21564 — 75
21571 — 75
21615 — 75
21624 — 75
21631 — 75
21645 — 75
21670 — 75
21684 — 75
21693 — 75
21694 — 75
21703 — 65
21704 — 75
21749 — 75
21811 — 75
21820 — 65
21845 — 75
21862 — 75
21867 — 75
21888 — 75
21896 — 75
21941 — 75
21951 — 75
21978 — 75

21981 — 75
21991 — 75

22 MIL
22008 — 75
22026 — 75
22028 — 75
22030 — 75
22032 — 75
22037 — 75
22048 — 75
22052 — 75
22073 — 75
22074 — 75
22083 — 75
22108 — 75
22142 — 75
22150 — 75
22156 — 75
22164 — 75
22165 — 75
22168 — 75
22174 — 75
22189 — 75
22193 — 75
22231 — 75
22232 — 75
22236 — 75
22242 — 75
22256 — 75
22265 — 75
22298 — 75
22310 — 75
22311 — 75
22315 — 75
22320 — 75
22326 — 75
22333 — 75
22337 — 75
22348 — 75
22371 — 75
22372 — 75
22375 — 75
22381 — 75
22383 — 75
22387 — 75
22407 — 75
22412 — 75
22416 — 75
22428 — 75
22476 — 75
22505 — 75
22506 — 75
22512 — 75
22567 — 75
22584 — 75
22586 — 75
22615 — 75
22624 — 75
22634 — 75
22646 — 75
22661 — 75
22667 — 75
22670 — 75
22672 — 75
22683 — 75
22691 — 75
22715 — 75
22717 — 75
22719 — 75
22720 — 75
22733 — 75
22746 — 75
22760 — 75
22801 — 75
22811 — 75
22832 — 75
22834 — 75
22846 — 75
22847 — 75
22849 — 75
22851 — 75
22853 — 75
22862 — 75
22865 — 75
22880 — 75
22895 — 75
22900 — 75
22914 — 75
22918 — 75
22927 — 75
22942 — 75
22950 — 75
22951 — 75
22958 — 75
22962 — 75
22965 — 75
22971 — 75
22987 — 75
22998 — 75

23 MIL
23014 — 75
23019 — 75
23026 — 75
23064 — 75
23090 — 75
23106 — 75
23107 — 75
23120 — 75
23124 — 75
23127 — 250
23191 — 75
23217 — 75
23222 — 75
23226 — 75
23245 — 75
23255 — 75
23262 — 75
23263 — 75

CONTINUA LA LISTA DE LA LOTERIA NACIONAL EN LA PAGINA ONCE

PANADEROS

Ya llegó el famoso motor de fabricación ingl[illegible]

Lister Diesel

conocido en el mundo entero
Se adapta especialmente para instalar en Panaderías por poseer las siguientes características

—Arranque en frío patentado
—Manejo excesivamente fácil
—Lujosa presentación
—Libre de interrupciones
—Tamaño sumamente reducido
—Gran exceso de potencia
—Sumamente económico
—Muy sencillo y silencioso.

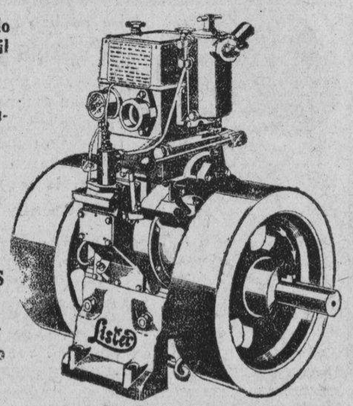

PREGUNTELE AL QUE ES DUEÑO DE UNO

Instalaciones hechas en panaderías durante el pasado mes de Abril:

Desde 3 HP. en adelante

«El Aguila de Oro», de Fausti no Albuerne	7 Caballos
"Cía. Panificadora Vitapan", de Manuel Sánchez	8 "
"La Bien Aparecida", de Cruz y Cía.	5 "
"El Iris", de Celestino Alvarez López	5 "
"La Sin Rival", de Mayoral y Cía.	5 "

GARANTIZAMOS CONSUMO EN ½ CENTAVO POR CABALLO HORA
VISITENOS Y SE CONVENCERA

INDUSTRIAL MACHINERY COMPA[illegible]NY
San Ignacio 12.—Teléfono M-9030

M.E.C.D. 2016

LA SUERTE LA DAN LOS BILLETES DE "LA ISLA"
VENDIMOS EL TERCERO: 32,729, $25,000
Si usted se conforma con no ganar, compre su billete donde le plazca; pero si se interesa VERDAD por un PREMIO GRANDE, venga directo a

ORO
Compramos toda clase de monedas de ORO, pagando el mejor tipo.

"LAISLA"
GALIANO y San RAFAEL

CONTINUACION DE LA LISTA DE LA LOTERIA

23267 — 75
23278 — 75
23286 — 75
23288 — 75
23292 — 75
23299 — 75
23313 — 75
23318 — 75
23322 — 75
23332 — 75
23347 — 75
23385 — 75
23397 — 75
23414 — 75
23417 — 75
23471 — 75
23488 — 75
23449 — 75
23490 — 75
23493 — 75
23505 — 75
23536 — 75
23552 — 75
23571 — 75
23580 — 75
23581 — 75
23591 — 75
23592 — 75
23601 — 75
23609 — 75
23610 — 75
23624 — 75
23646 — 75
23660 — 75
23690 — 75
23729 — 75
23732 — 75
23735 — 75
23741 — 75
23744 — 75
23745 — 75
23760 — 75
23763 — 75
23768 — 50
23770 — 75
23775 — 75
23794 — 75
23800 — 75
23814 — 75
23821 — 75
23832 — 75
23834 — 75
23836 — 75
23848 — 75
23857 — 75
23867 — 75
23871 — 75
23895 — 75
23908 — 75
23911 — 75
23919 — 75
23923 — 75
23930 — 75
23938 — 75
23989 — 75
23996 — 75

24 MIL

24013 — 75
24016 — 75
24043 — 75
24048 — 75
24051 — 75
24053 — 75
24070 — 75
24088 — 75
24089 — 75
24094 — 75
24105 — 75
24122 — 75
24128 — 75
24132 — 75
24141 — 75
24152 — 75
24166 — 75
24199 — 75
24208 — 75
24218 — 65
24219 — 75
24228 — 75
24285 — 65
24298 — 75
24312 — 75
24365 — 65
24367 — 75
24368 — 75
24408 — 75
24422 — 75
24440 — 75
24447 — 75
24465 — 75
24469 — 75
24474 — 75
24476 — 75
24478 — 75
24481 — 250
24493 — 75
24495 — 75
24496 — 75
24512 — 75
24537 — 75
24540 — 75
24544 — 75
24545 — 75
24556 — 75
24557 — 75
24558 — 75
24563 — 75
24567 — 75
24597 — 75
24626 — 75
24654 — 75
24690 — 75
24695 — 75
24698 — 75
24704 — 75
24735 — 75
24756 — 75
24761 — 75
24764 — 75
24822 — 75
24824 — 75
24825 — 75
24830 — 75
24834 — 75
24854 — 75
24860 — 75
24883 — 75
24944 — 75
24957 — 75
24978 — 75
24996 — 75

25 MIL

25004 — 75
25007 — 75
25037 — 75
25071 — 75
25073 — 75
25093 — 75
25094 — 75
25105 — 75
25107 — 75
25109 — 75
25119 — 75
25134 — 75
25147 — 75
25162 — 75
25168 — 75
25174 — 75
25189 — 75
25191 — 75
25218 — 75
25524 — 75
25240 — 75
25242 — 75
25266 — 75
25305 — 75
25317 — 75
25328 — 75
25338 — 75
25350 — 75
25400 — 75
25407 — 75
25420 — 250
25426 — 75
25434 — 75
25457 — 75
25459 — 75
25465 — 75
25471 — 75
25489 — 75
25553 — 75
25557 — 75
25560 — 75
25577 — 75
25585 — 75
25586 — 75
25628 — 500
25631 — 75
25637 — 75
25638 — 75
25656 — 75
25663 — 75
25668 — 75
25687 — 75
25713 — 75
25719 — 75
25733 — 75
25750 — 75
25774 — 75
25778 — 75
25779 — 75
25794 — 75
25812 — 75
25814 — 75
25824 — 75
25837 — 75
25858 — 75
25863 — 75
25879 — 75
25885 — 75
25886 — 75
25889 — 250
25894 — 75
25908 — 75
25915 — 75
25921 — 75
25938 — 75
25949 — 75
25964 — 75
25965 — 75
25983 — 75
25996 — 75

26 MIL

26003 — 250
26004 — 75
26027 — 75
26112 — 75
26116 — 75
26126 — 75
26158 — 75
26187 — 75
26207 — 75
26214 — 75
26236 — 75
26247 — 75
26260 — 75
26269 — 75
26279 — 75
26300 — 75
26324 — 75
26347 — 75
26363 — 75
26367 — 75
26378 — 75
26411 — 75
26425 — 75
26432 — 75
26449 — 500
26457 — 75
26462 — 75
26476 — 75
26483 — 75
26492 — 75
26524 — 75
26534 — 75
26553 — 75
26573 — 75
26574 — 75
26584 — 75
26589 — 250
26604 — 75
26609 — 75
26610 — 75
26620 — 75
26621 — 75
26626 — 75
26631 — 75
26641 — 75
26645 — 75
26702 — 75
26703 — 75
26729 — 75
26734 — 75
26756 — 75
26763 — 75
26773 — 75
26784 — 75
26796 — 250
26811 — 75
26814 — 75
26816 — 75
26821 — 75
26840 — 75
26867 — 75
26873 — 75
26882 — 75
26886 — 75
26888 — 75
26895 — 75
26911 — 75
26918 — 75
26965 — 75
26976 — 75
26977 — 75
26979 — 75
26995 — 75

27 MIL

27004 — 75
27015 — 75
27017 — 75
27064 — 65
27077 — 75
27079 — 75
27095 — 75
27107 — 75
27121 — 75
27125 — 75
27166 — 500
27174 — 75
27183 — 75
27184 — 75
27191 — 75
27224 — 75
27230 — 75
27255 — 75
27262 — 75
27264 — 75
27265 — 75
27274 — 75
27280 — 75
27292 — 75
27315 — 75
27320 — 75
27323 — 75
27327 — 75
27380 — 75
27388 — 75
27395 — 75
27397 — 75
27412 — 75
27415 — 75
27426 — 75
27443 — 75
27450 — 75
27475 — 75
27478 — 75
27500 — 75
27509 — 65
27510 — 75
27535 — 75
27537 — 75
27542 — 75
27546 — 75
27592 — 75
27687 — 75
27713 — 75
27722 — 75
27765 — 75
27774 — 75
27771 — 75
27784 — 75
27794 — 75
27823 — 75
27832 — 75
27883 — 75
27884 — 75
27896 — 75
27903 — 75
27904 — 75
27914 — 75
27915 — 75
27932 — 75
27963 — 75
27974 — 75
27998 — 75

28 MIL

28004 — 75
28011 — 75
28026 — 75
28031 — 75
28035 — 75
28036 — 75
28044 — 75
28048 — 75
28052 — 75
28063 — 75
28083 — 75
28103 — 75
28113 — 75
28116 — 75
28121 — 75
28122 — 75
28136 — 75
28162 — 75
28166 — 75
28180 — 75
28200 — 75
28201 — 75
28205 — 75
28209 — 75
28245 — 75
28252 — 75
28268 — 75
28299 — 75
28337 — 75
28325 — 75
28336 — 75
28352 — 75
28339 — 75
28340 — 75
28355 — 75
28357 — 75
28373 — 75
28384 — 75
28421 — 75
28435 — 75
28467 — 75
28469 — 75
28490 — 75
28491 — 75
28503 — 75
28514 — 75
28527 — 75
28551 — 75
28562 — 75
28569 — 75
28606 — 75
28613 — 75
28623 — 75
28629 — 75
28644 — 75
28646 — 75
28659 — 75
28721 — 75
28723 — 75
28727 — 75
28729 — 75
28761 — 75
28765 — 75
28782 — 75
28786 — 75
28794 — 75
28828 — 75
28851 — 75
28858 — 75
[illegible] — 75
28869 — 75
28877 — 75
28897 — 75
28947 — 75
28951 — 75
28956 — 75
28962 — 75
28972 — 75
28993 — 75

29 MIL

29006 — 75
29008 — 75
29012 — 75
29036 — 75
29039 — 75
29056 — 75
29066 — 75
29069 — 75
29088 — 75
29090 — 75
[illegible] — 75
29215 — 75
29121 — 75
29160 — 75
29185 — 75
29226 — 75
29228 — 75
29231 — 75
29265 — 75
29267 — 75
29272 — 75
29279 — 75
29286 — 75
29343 — 75
29344 — 75
29349 — 75
29366 — 75
29380 — 75
29386 — 75
29389 — 75
29396 — 75
29399 — 75
29443 — 75
29453 — 75
29454 — 75
29455 — 75
29495 — 75
29512 — 75
29514 — 75
29525 — 75
29530 — 75
29539 — 75
29572 — 75
29598 — 75
29639 — 75
29640 — 75
29644 — 75
29652 — 75
29656 — 75
29679 — 75
29688 — 75
29690 — 75
29694 — 75
29696 — 75
29718 — 75
29728 — 75
29765 — 75
29766 — 75
29788 — 75
29791 — 75
29796 — 75
29800 — 75
29801 — 75
29815 — 75
29834 — 75
29844 — 75
29852 — 75
29853 — 75
29866 — 75
29880 — 75
29884 — 75
29891 — 75
29897 — 75
29899 — 75
29942 — 75
29948 — 75
29960 — 75
29971 — 75
29972 — 75
29973 — 75
29978 — 75
29981 — 75
29985 — 75

30 MIL

30003 — 75
30013 — 500
30032 — 75
30047 — 75
30065 — 75
30068 — 75
30072 — 75
30109 — 75
30111 — 75
30129 — 75
30130 — 75
30134 — 75
30157 — 75
30186 — 75
30199 — 75
30200 — 75
30222 — 75
30224 — 75
30270 — 75
30293 — 75
30300 — 75
30314 — 75
30323 — 75
30381 — 75
30390 — 75
30394 — 75
30400 — 75
30415 — 75
30418 — 75
30422 — 75
30428 — 75
30459 — 75
30503 — 75
30511 — 75
30519 — 75
30528 — 75
30531 — 75
30472 — 75
30583 — 75
30596 — 75
30598 — 75
30604 — 75
30609 — 75
30614 — 75
30634 — 75
30639 — 75
30640 — 75
30643 — 75
30646 — 75
30661 — 75
30712 — 75
30747 — 75
30753 — 75
30770 — 75
30785 — 75
30791 — 75
30802 — 75
30836 — 75
30864 — 75
30882 — 75
30895 — 75
30898 — 75
30909 — 75
30933 — 75
30936 — 75
30944 — 75
30951 — 75
30961 — 75
30969 — 75
30978 — 75
30984 — 75
30991 — 75

31 MIL

31019 — 75
31037 — 75
31039 — 75
31060 — 75
31074 — 75
31135 — 75
31139 — 75
31151 — 75
31152 — 75
31164 — 65
31204 — 75
31213 — 75
31227 — 75
31229 — 75
31244 — 75
31249 — 75
31254 — 75
31264 — 75
31294 — 75
31296 — 75
31312 — 75
31323 — 75
31329 — 75
31330 — 75
31335 — 75
31339 — 75
31345 — 75
31364 — 75
31413 — 75
31420 — 75
31426 — 75
31429 — 75
31433 — 75
31436 — 75
31437 — 75
31460 — 75
31472 — 75
31485 — 65
31492 — 75
31509 — 75
31510 — 75
31513 — 75
31547 — 75
31558 — 75
31593 — 65
31623 — 75
31674 — 75
31684 — 75
31688 — 75
31691 — 250
31698 — 75
31711 — 75
31714 — 75
31777 — 75
31778 — 75
31791 — 75
31793 — 75
31803 — 75
31805 — 75
31826 — 75
31828 — 75
31829 — 75
31836 — 75
31846 — 65
31858 — 75
31865 — 75
31871 — 75
31872 — 75
31867 — 75
31902 — 75
31907 — 75
31924 — 75
31929 — 75
31937 — 75
31945 — 75
31968 — 75
31970 — 75
31980 — 75
31984 — 75
31987 — 75

32 MIL

32005 — 75
32029 — 75
32030 — 75
32033 — 75
32051 — 75
32074 — 75
32103 — 75
32107 — 75
32133 — 75
32164 — 75
32179 — 75
32226 — 75
32241 — 75
32247 — 75
32252 — 75
32258 — 75
32280 — 75
32281 — 75
32286 — 75
32293 — 75
32304 — 75
32313 — 75
32382 — 75
[illegible] — 75
32340 — 75
32375 — 75
32405 — 75
32410 — 75
32414 — 75
32421 — 75
32432 — 75
32434 — 75
32489 — 75
32490 — 75
32498 — 75
32500 — 75
32554 — 75
32557 — 75
32591 — 75
32597 — 75
32604 — 75
32641 — 75
32657 — 75
32673 — 75
32675 — 75
32682 — 75
32687 — 75
32688 — 75
32707 — 75
32769 — 75
32777 — 75
32782 — 75
32786 — 75
32791 — 75
32798 — 75
32852 — 75
32869 — 75
32876 — 75
32895 — 75
32900 — 75
32903 — 75
32963 — 75
32978 — 75
32981 — 75
32982 — 75
32991 — 75

33 MIL

33002 — 75
33004 — 75
33026 — 75
33049 — 75
33053 — 75
33061 — 500
33082 — 75
33086 — 75
33096 — 75
33120 — 75
33122 — 75
33133 — 75
33135 — 75
33136 — 75
33148 — 75
33153 — 75
33186 — 75
33202 — 75
33203 — 75
33204 — 75
33206 — 75
33221 — 75
33247 — 75
33261 — 75
33294 — 75
33343 — 75
33345 — 75
33346 — 75
33359 — 75
33386 — 75
33431 — 75
33443 — 75
33447 — 75
33448 — 75
33452 — 75
33474 — 75
33475 — 75
33504 — 75
33506 — 75
33520 — 75
33523 — 75
33564 — 75
33569 — 75
33610 — 75
33649 — 75
33651 — 75
33652 — 75
33657 — 75
33678 — 75
33690 — 75
33731 — 75
33764 — 75
33777 — 75
33798 — 75
33802 — 75
33812 — 75
33821 — 75
33824 — 75
33835 — 75
33842 — 75
33883 — 75
33890 — 75
33897 — 75
33926 — 75
33931 — 75
33937 — 75
33946 — 75
33962 — 75
33975 — 75
33981 — 250

34 MIL

34003 — 75
34007 — 75
34008 — 75
34009 — 75
34024 — 75
34030 — 75
34046 — 75
34066 — 75
34144 — 75
34065 — 75
34080 — 75
34095 — 75
34106 — 75
34112 — 75
34122 — 75
34125 — 75
34133 — 75
34136 — 75
34152 — 75
34157 — 75
34163 — 75
34173 — 75
34182 — 75
34184 — 75
34192 — 75
34196 — 75
34197 — 75
34204 — 250
34220 — 75
34243 — 75
34250 — 75
34259 — 75
34326 — 75
34347 — 75
34383 — 75
34388 — 75
34393 — 75
34399 — 75
34406 — 75
34413 — 75
34430 — 75
34434 — 75
34444 — 500
34446 — 75
34459 — 75
34482 — 75
34483 — 75
34491 — 75
34495 — 75
34506 — 75
34513 — 75
34516 — 75
34517 — 75
34556 — 75
34600 — 75
34605 — 75
34607 — 75
34608 — 75
34609 — 75
34621 — 75
34636 — 75
34654 — 75
34661 — 75
34673 — 75
34677 — 75
34681 — 75
34695 — 75
34701 — 75
34704 — 75
34718 — 75
34746 — 75
34764 — 75
34773 — 75
34778 — 75
34806 — 75
34828 — 75
34844 — 75
34851 — 75
34856 — 1000
34862 — 75
34869 — 75
34890 — 75
34917 — 75
34935 — 75
34946 — 75
34955 — 250
34960 — 75
34965 — 75
34969 — 75
34974 — 75
34985 — 75
34990 — 75
34995 — 75

Estima el Presidente Roosevelt que el aumento de salarios a los ferrocarrileros redundaría en perjuicio de miles de obreros desocupados

Cree necesario primero mejorar las condiciones del trabajo, y dar ocupación al que no tiene, pues el aumento de jornal produciría una merma en el poder adquisitivo de las empresas

WASHINGTON, mayo (SE).—(Por correo).—El Pdte. Roosevelt, en una carta dirigida al Coordinador Eastman, referente a la controversia surgida la semana pasada referente a los salarios ferrocarrileros, fué directamente al grano al decir «que un aumento de salarios ayudaría a los hombres que están trabajando en la actualidad, pero que tendría considerablemente menos ventajas para los empleados en general, y tendería a demorar grandemente la rehabilitación de las propiedades y la norma de buen servicio, que son esenciales para el perfecto desenvolvimiento de la industria ferrocarrilera».

No hay ningún hombre honrado que, teniendo algún conocimiento de la situación ferrocarrilera, ponga en duda la exactitud de esta aseveración, o que no vea en ella el criterio por el cual deben juzgarse los méritos de la reciente controversia.

Es conveniente notar, en definitiva, que el acuerdo a que se llegó el jueves de esta semana reconoce la exactitud de las observaciones hechas por el Presidente, pues concede a los ferrocarriles unos meses más, durante los cuales el tráfico pueda mejorar, antes de que entre en vigor la parte más considerable del aumento de jornales.

¿AYUDA PARA LOS SIN EMPLEO, O PARA LOS BIEN RETRIBUIDOS?

Los puntos esenciales deben enumerarse como sigue:

Primero: La política general del Gobierno con respecto al alivio a los desempleados y a los que se encuentran en la miseria, y el estímulo del poder adquisitivo de los hombres asalariados, tiende, en primer lugar, a mejorar las condiciones de los asalariados cuyas tarifas son bajas, o que carecen en lo absoluto de trabajo.

Segundo: El Gobierno se da cuenta que debe procurarse un resurgimiento de las actividades en las industrias de «mercancías duraderas» si ha de procurarse que el desempleo deje de ser un problema nacional v, según se demuestra en un editorial publicado la semana pasada, un aumento considerable, en estos momentos, de los salarios ferrocarrileros, disminuiría inevitablemente, durante cierto tiempo, las compras que efectúan los ferrocarriles a las industrias de materiales de duración.

Tercero: Hay muchos empleados de ferrocarriles que carecen en lo absoluto de trabajo, y otros que están trabajando solamente dos o tres días a la semana, de manera que sus ingresos semanales [illegible] alcanzan escasamente para subsistir. Por otra parte, haciendo contraste con la situación de estos infortunados empleados de ferrocarriles, existen grupos importantes de empleados cuya posición económica es considerablemente mejor ahora de lo que era antes de la depresión. Estos grupos han sufrido solamente una rebaja de un diez por ciento en su sueldo básico, y la mayor parte de ellos, debido a la Ley de antigüedad, están trabajando durante todo el tiempo, de manera que sus entradas mensuales son, a causa del bajo costo de la vida, más elevadas de lo que eran en 1929.

Cuarto: Los ferrocarriles están, según todo el mundo sabe, empobrecidos y mal administrados, pero sus ganancias están demostrando cierto mejoramiento, aunque sus cargas, que constituían en enero de 1932, cuando se convino en reducir los salarios un 39 por ciento menos que en 1929, todavía en la primera quincena de abril de 1934, eran 38 por ciento menos que en 1929.

COMO DEBIAN UNTILIZARSE LAS GANANCIAS DE LOS FERROCARRILES?

Esos son los hechos indispensables. A la vista de ellos, y en particular del número 4—de ganancias gradualmente aumentadas—las uniones de ferrocarriles argumentaban que debía efectuarse un cambio en la distribución de las ganancias, a fin de restablecer la rebaja de 10 por ciento en los sueldos básicos de toda clase de empleados. Esta proposición, desprovista de todo camouflage, representaba simplemente que la parte del león en el aumento corriente de las ganancias de los ferrocarriles debe otorgarse a aquellas clases de empleados cuya posición económica, aun en la actualidad, es mejor que la que tenían en 1929. El haber cedido a semejante demanda hubiera estado en completa contravención con los puntos mencionados en los párrafos 1 y 2, es decir, tal medida hubiera desatendido las justas peticiones de los ferrocarrileros sin empleo y los que trabajan parte del tiempo, y hubiera reducido las compras por parte de los ferrocarriles, los cuales son necesarias para dar nueva vida al trabajo en las industrias de materiales de duración.

El arreglo a que se ha llegado es un juego de azar que se emprende con las futuras ganancias ferrocarrileras—una lotería, tal vez injustificada, para los intereses de la paz, pero de todas maneras una lotería. La mayor parte del producto del aumento de ganancias de los ferrocarriles, ha de usarse, según propone el Presidente—bien directamente o como una base para crédito—para la rehabilitación de la planta y equipo de los ferrocarriles, si ha de prestarse auxilio a aquellas clases de trabajadores que han sido batidos duramente por el desempleo, y que han estado trabajando parte del tiempo solamente. La mayor parte de los aumentos en las ganancias deben utilizarse, asimismo, para dar a las industrias de materiales de duración el estímulo que deben tener si ha de llegarse a un resurgimiento conómico general. No puede haber desacuerdo con este plan, el cual no se basa en la ignorancia o egoísmo antisocial. El que se haya hecho ahora una asignación definida de las ganancias de los ferrocarriles a los empleados que tienen trabajo, significa simplemente que los negocios tendrán que mejorar con mucha más rapidez a fin de dar empleo nuevamente a los empleados cesantes y a los obreros de las industrias de equipos y suministros.

LA ADMINISTRACION Y LA COMPETENCIA INJUSTA

En su carta a Mr. Eastman, el Presidente dijo, además: «Los empleados forman parte de la industria ferrocarrilera y están ligados a su futuro. Es muy esencial que los ferrocarriles puedan afrontar propiamente la severa competencia, a la cual hacen frente en estos momentos, y su falta de habilidad para llevar esto a la práctica redundará en perjuicio de los empleados. Los ferrocarriles necesitan los próximos meses para habilitar sus casas para este fin».

He aquí de nuevo que la agudeza y penetración de los puntos de vista del presidente sobre la situación ferrocarrilera no puede ponerse en duda. El futuro de los empleados ferrocarrileros está ligado con el de dicha industria, y es esencial que los ferrocarriles estén capacitados para afrontar la competencia que les hace frente.

Pero mientras el Presidente aconseja a los empleados de ferrocarriles en cuanto a sus deberes, en vista de las actuales condiciones de competencia, no debe descuidar su propia responsabilidad en la continuidad de estas condiciones diversas.

En su discurso en Salt Lake City el día 17 de Septiembre el presidente manifestó:

«Yo abogo que se implante la regulación hecha por la Comisión del Comercio entre Estados a los competidores.

El fracaso de la Administración hasta la fecha para llevar a cabo esta promesa virtual, es una de las razones más importantes para que el asunto de los ferrocarriles continúe siendo un problema en la actualidad. La necesidad de tal regulación del transporte por carreteras ya no constituye objeto de disputa entre las personas desinteresadas que no saben cosa alguna referente a transporte. Todos convienen en ello, y han estado de acuerdo hace meses. No hay ninguna razón de peso, ciertamente, para que un remedio que se necesita tan urgentemente, no se hubiera aplicado desde hace un año, según convinieron en la sesión especial del Congreso, como lo pidió la Administración. Sería difícil encontrar excusa alguna para mayor demora en cumplir esta promesa, en vista de esta última concesión que los ferrocarriles han hecho a la paz inr dustrial, conviniendo en hacer un aumento general de salarios para el año próximo. Necesitarán todo el aumento de los ingresos que la reglamentación en el transporte por carretera les dará probablemente—y después algunos otros—para afrontar el aumento de salarios, para rehabilitar sus propiedades en la forma que deben ser rehabilitados, y para emplear nuevamente a los empleados cesantes.

No puede obtenerse mejor prueba, si ella fuera necesaria, de que este asunto ha sido estudiado hondamente—habiéndose llegado a una solución única—que el hecho de que el informe del Coordinador Eastmen, el cual fué trasmitido al presidente por voto unánime de la Comisión de Comercio entre Estados el 10 de Marzo de este año, le fué impuesta como una legislación imperativamente necesaria para reglamentar el transporte por motor entre estados, pero nada se ha hecho acerca de ello. El Presidente ha señalado una comisión compuesta de oficiales del gabinete para realizar investigaciones acerca de la estructura capital de los ferrocarriles, en la esperanza aparente de que sus estudios pondrán de relieve alguna forma por medio de la cual puedan estabilizarse el empleo y los salarios.

Es cierto, según dijo el Presidente la semana pasada en una conferencia con la prensa, que existen valores en el ferrocarril, y es manifiesto que las obligaciones no se están utilizando de acuerdo con su capacidad, y en otra ocasión se discutirá si, según él manifiesta, esta condición se debe a la expansión de los valores causada por las obligaciones de los ferrocarriles excesivamente aumentadas, lo cual redunda en considerables cargos fijos que interfieren con la estabilizacrión del empleo y los salarios. Mientras tanto, no puede desatenderse el hecho principal de que afirmando que la deuda ferrocarrilera debe ser reducida escalonadamente, para ayudar a mejorar el trabajo, el Presidente y sus consejeros, perjudicarían el crédito de tal manera y reducirían el poder adquisitivo de los ferrocarriles hasta el punto de reducir su habilidad para aumentar el empleo, rehabilitar sus propiedades y ayudar al resurgimiento de las industrias de materiales de duración.

Existe otra respuesta más lógica a la pregunta referente de la estructura capital de los ferrocarriles, la cual no comprende el nombramiento de ninguna otra comisión o solicitud, nombramiento que en las condiciones actuales, tiende a destruir la confianza de los posibles inversionistas en el futuro de los ferrocarriles y otras industrias mayores. Esta otra respuesta es, primero para que la administración adopte determinadas normas respecto a sus propios gastos y para la reglamentación de los negocios, el trabajo y la emisión de efectos, los cuales ayudarán a resurgir los negocios en lugar de retardar su resurgimiento, lo cual, por consiguiente aumentará el tráfico de ferrocarriles y sus ganancias; y segundo, someter a los competidores ferrocarrileros a igual reglamentación a la que se rigen los Estados Unidos.

¿Por qué otra pregunta ferrocarrilera?

Sin duda alguna, si se toman medidas en este sentido, aumentarían las ganancias totales de los ferrocarriles, y un aumento comparativamente pequeño en las ganancias totales de los ferrocarriles produciría un aumento en la entrada neta que resolvería por completo el problema que se presenta, por la estructura capital de una gran cantidad de los caminos. ¿Qué fin práctico puede obtenerse formulando una nueva pregunta referente a la situción ferrocarrilera, cuando el estudio completo hecho por el Coordinador y las recomendaciones tildadas de «imperativamente necesarias» por una Comisión de Comercio Entre Estados ha permanecido desatendida desde el día 10 de Marzo, mientras la Administración y el Congreso han dedicado su atención a una docena de distintos proyectos legislativos, ninguno de los cuales comprende el bienestar del pueblo americano, ni siquiera en parte, en tal grado como el de los ferrocarriles?

No es extraño que «el localizar los hechos» se haya convertido en una broma, cuando no se presta atención a los hechos encontrados, en vista de que por contraste, se toman medidas rápidas y drásticas cuando, como en el caso del correo aereo—no hay conocimiento completo de los [illegible].

CRUZ ROJA CUBANA

Estadística de los servicios prestados en el Dispensario Médico Dental, durante el mes de abril de 1934.

Número total de enfermos en el mes de abril	821
Fórmulas despachadas en el mes de abril, 1934	1.393
Curaciones efectuadas en el mes de abril de 1934	359

Resumen

Medicina general	37
Vías digestivas	57
Vías respiratorias	42
Vías urinarias	28
Ginecología y Puericultura	23
Piel y sífilis	55
Garganta, nariz y oídos	50
Ojos	38
Número total de enfermos consultados	821
Fórmulas despachadas	1.393
Curaciones	429

Roja Cubana.

LABORATORIO CLINICO

Análisis practicados en el mes de Abril, 1934

Orina total	12
Orina parcial	9
Exudados	3
Heces fecales	7
Kahn	2
Esputos	1
Glicemia	1
Conteo globular	1
Leche nodriza	1
Paludismo	1
Total	38

Dr. Oscar Figarola e Infante, Capitán Médico del Estado Mayor General del Ejército, Supervisor de la Cruz Roja Cubana, Director del Dispensario Médico-Dental de la Cruz Roja.

LA POLICIA JURADA TENDRA UNA JUNTA

La Asociación «Cuerpo de Policía Jurada Nacional» celebrará junta general extraordinaria el próximo domingo día 20 de Mayo, a la una de la tarde, en su domicilio social de Cárdenas número 6.

Nos comunica el Secretario, señor Enrique Infante, que se tratarán asuntos de gran importancia para los asociados.

BROMAS Y VERAS

Por Joaquín **ARISTIGUETA**

«LA MAS HERMOSA SONRIE AL MAS FUERTE»

Ni la civilización ni la decadencia de los pueblos se producen por fenómenos violentos, sino en larga gestación; la preponderancia de Roma fué una lenta ascensión y su caída fué igualmente gradual. Y ningún gran auge de un pueblo se ha conocido que no tuviera su cimiento en la mayor perfección cultural y espiritual como ninguna decadencia se ha realizado sin una previa degradación moral con su consecuente degeneración intelectual y física.

Así, en estos tiempos nuestros, estamos atravesando por un período de franca decadencia, de crisis moral y material que alcanza al mundo entero, porque ya los fenómenos sociales no se circunscriben a un pueblo o a un imperio, sino que alcanzan al mundo porque las influencias de la cultura (o de la degradación), abarcan a toda la esfera terrestre. El progreso, acercando los países y comunicando a los hombres, ha hecho que estos se entiendan y se influyan más directamente; una idea lanzada hoy en Moscú, mueve las prensas y el cable la trasmite, debidamente traducida, en pocas horas, o la comunicación inalámbrica la hace saber en el mismo instante en que pasa de idea a palabra. Y de ese modo las inquietudes de un pueblo lo son de todos y la quiebra espiritual de una nación puede extenderse a serlo de la humanidad.

Hemos de advertir que el fenómeno que nos inquieta no es de Cuba; esta franca decadencia que observamos y que nos tiene sin sueño hace ya años, y sin vida hace algunos meses—desde que el freno bárbaro de Machado produjo el estallido de la Revolución que puso en libertad nuestras pasiones. Pero, aunque no es de Cuba sólo, en Cuba estamos y aquí vivimos y a esta pequeña porción de seres humanos hemos de limitar nuestro análisis y nuestras prédicas.

No ha de sorprendernos esta gran crisis del espíritu porque era fatal: tenemos una juventud desorbitada, brutalmente materialista, incrédula, iconoclasta, porque así la hemos hecho nosotros. No debemos asombrarnos de que los hijos nieguen a los padres, porque antes los padres no nos cuidamos de hacer el alma a nuestros hijos. Nacieron ante el espectáculo brutal de una guerra espantosa, provocada por intereses materiales, sin espiritualidad alguna, sin apenas atreverse uno de los bandos a mentir débilmente la razón ideal de la Libertad, porque mientras la afirmaban en la literatura combativa, la negaban en los hechos internacionales, y la juventud no podía improvisarse un alma cuando nadie le hablaba de ella ni a ella. Cifras de comercio, cifras de soldados, cifras de indemnización, cifras de metralla, cifras como razón de lucha y cifras como fin de guerra, y nuestras juventudes no supieron que había algo más que cifras.

Y para colmo de educación degenerada, el cinematógrafo se encargó de dar el malsano ejemplo de las vidas frívolas, sin honor y sin poesía; las inmoralidades en la mujer, el crimen en el hombre y el endiosamiento general, el sometimiento unánime al triunfador, cualquiera que fuera el medio.

Contrabandistas y bandidos del nuevo tipo chicagoense, gangsters zárbaros y «simpáticos» derribando, bajo lluvias de metralla, a competidores y a policías, y bellas mujeres dándoles el premio al triunfo criminal; la fuerza bruta, la traición y la ignorancia triunfando fácilmente sobre el derecho; el crimen, como medio fácil de lograr fortuna, y la fortuna como meta final de todas las aspiraciones. Cabarets, salones, automóviles, fastuosidades y jamás la virtud serena y noble, como no fuera en alguna escena de un romanticismo trasnochado para hacer suspirar a niñas cursis y reir irónicamente a los niños, ya enterados de que la ametralladora es un medio hábil para aprobar la anatomía.

En el año 1914 hizo crisis la espiritualidad del mundo para caer en desuso, y se puso de moda la crueldad. Ya antes, en Cuba, se cometió el tremendo error de pervertir los centros docentes con debilidades políticas; ya antes, el caciquillo tuvo, entre nosotros, influencia para «hacer» al hijo «dotol» sin que el hijo hiciera nada. Si se hiciera una revisión de títulos académicos, hallaríamos médicos que ignoran la existencia de la Terapéutica y abogados sin la más mínima noción de la Ortografía, del Derecho y del sentimo común. Va a parecer exagerado esto que voy a decir, pero tengo testigos de que es verdad: por azar presencié unas oposiciones a Jueces, y hubo abogado que no supo decir cuáles eran los cuerpos colegisladores de Cuba; y a través de las campañas de prensa y en las conversaciones de la mayoría de los letrados—aun de muchos con gran nombre y bufetes afamados—se ve que ignoran lo que es el Tribunal Supremo. Estudiantes que tomaron el título por todos los medios y ninguno confesable, sin comercio con los libros, sin hábitos de estudio para terminar la carrera y para aprender cuando únicamente se aprende, después de salir de la Universidad, han tenido y tienen el título como una patente de corso otorgada para tener derecho a matar al enfermo o arruinar al que tiene precisión de someter un pleito a los Tribunales.

Claro está que, cuando los catedráticos venales o débiles aprueban sin justicia, la vida suspende sin remedio, y así vemos que sólo unos pocos profesionales triunfan y adquieren crédito público, nombre y dinero, en tanto miles de hombres, adornados con un título académico, se debaten, maniatados por su ignorancia, en la pobreza a que los llevó su inevitable fracaso.

Y de ahí, de la falange de ineptos, salen los muñidores malsanos en las esferas políticas, los falsarios en las disciplinas médicas, los ejemplos de inmoralidad, los que predican materialismo, los que no creen en nadie porque saben, a ciencia cierta, que no pueden creer en sí mismos, y su dolor de fracasados no les permite conceder a los demás una virtud de la que ellos se sienten incapaces.

Y si a tanta desdicha se une el ejemplo mundial de la post-guerra, al caos en que naufragaron todas las viejas arrogancias de altísimo espíritu, todas las devociones a la cultura, al arte, al pensamiento y a la espiritualidad; si en las pugnas del dinero triunfa la acción y nunca la meditación; si el premio es tener oro y no tener sabiduría o virtud; «si la más hermosa sonríe al más fuerte», como ya cantó Rubén Darío, ¿qué han de hacer nuestros hijos, si no aprender el uso de la ametralladora y olvidar que existen las Pandectas? Si «la más hermosa sonríe al más fuerte», y el más fuerte es el que tiene más músculos, o más dinero, ¿cómo nuestros hijos van a poner sentimiento y deseo en componer un soneto en el que se cante lo puro del amor? ¡Si ya la más hermosa no sonríe al mejor poeta! ¡Si sonríe al mejor automóvil! Si ya la más hermosa no siente el pecho agitado de emoción y los ojos húmedos de lágrimas ante la revelación de un Larra nuevo, sino que encoge la boquita pintada de rojo, con gesto desdeñoso, y antes gusta de oír las trepidaciones del motor que la música de los endecasílabos, ¿para qué va el joven a refinar la sensibilidad y enriquecer el cerebro, si es mejor obtener una máquina «revolucionariamente» y asaltar un cargo público a título de colocador de bombas?

Y como el dinero no alcanza para todos—fundamentalmente porque todos queremos acapararlo por igual—hablamos de crisis económica y, cuando algún pensador advierte que las ciencias económicas son morales y afirma—como yo lo afirmo ahora—que la crisis es espiritual por falta de poetas, los hombres prácticos, los materialistas que han sustituído el saber y el talento por la «viveza», se sonríen y lo llaman romántico, como si, al decir «romántico», hubieran puesto ya el lacre del ridículo en la frente del hombre pasado de moda.

Y yo os digo, padres culpables, que esta generación va a la ruina, a su más espantosa destrucción, por falta de poetas. Hoy no hay una sola alma joven que sueñe; los niños se odian porque les ha nacido un cáncer en el espíritu. ¡No saben hacer versos!

¡No podría haberles ocurrido nada peor a nuestros hijos! «La más hermosa sonríe al más fuerte», y los hombres olvidaron hacer versos.

¡No podía haberles ocurrido [illegible] yor desastre!

BURLA BURLANDO

¡Libertad!...

El hombre no puede gozar de buena salud del cuerpo ni del espíritu sin la libertad. Cuando pierde la libertad su cuerpo se llena de alifafes y de malos humores, y su espíritu de iras, de odios, de desesperaciones y malos pensamientos. No es pues, de extrañar que hoy en día los espíritus y los cuerpos de los hombres estén enfermos en su inmensa mayoría, por que se cometen todos los días grandes atentados contra la libertad.

Y es en verdad, chocante, que después de haber atronado al mundo con los acordes de **La Marsellesa** durante siglo y medio, y de haber trompeteado por calles y plazas el **Himno de Riego**, por espacio de un siglo, resulte ahora que la «sacrosanta libertad», por la que tanta sangre se ha vertido, es la causante de todas las inquietudes y miserias que afligen a la humanidad.

Al menos tal parece la opinión de los sociólogos y los políticos modernos, según se desprende de las doctrinas predicadas por los primeros y las leyes, decretos y reglamentaciones de los segundos, todas encaminadas a reprimir la libertad en las actividades humanas. Sin embargo, aun existen en el mundo unos cuantos retrógrados o «cavernícolas» que andamos creyendo que, precisamente la guerra declarada contra la libertad es la causante de todos los conflictos, crisis, hambres y miserias que en la actualidad «disfruta» el género humano.

Empezando por los gobiernos no conocemos a ninguno que no dedique todo su saber y sus energías a poner estorbos y barreras a las puertas de la nación para impedir el libre tránsito de unos pueblos a otros, tanto de las personas como de los productos y mercaderías que cada nación produce. De ahí la escasez y el encarecimiento de las cosas y la estúpida anomalía de que mientras en unos países se pudren los alimentos por no hallar salida, en otros padezcan hambre las muchedumbres.

Por la misma razón en unos territorios los habitantes apenas caben de pié, en otros, fertilísimos y desiertos, es necesario caminar algunas leguas para encontrar a un habitante... Y cabalmente en estos países desiertos y fecundísimos es donde más se extrema el rigor de las leyes de inmigración.

Y si miramos al interior de las naciones no vemos en ellas más que una guerra implacable contra toda libertad. Los gobiernos no dictan una ley que no sea para coartar alguna libertad de los ciudadanos. Y si alguna libertad autorizan, es regularmente, a favor de unos ciudadanos con perjuicio de la libertad de otros, con lo que se multiplican los oprimidos. De ahí provienen los odios, las protestas, las agresiones y los tumultos que caracterizan esta época gloriosa.

Y por si los conatos «liberticidas» de los gobiernos no bastasen, de pocos años acá se han formado multitud de asociaciones, gremios sindicatos, federaciones y cofradías cuya existencia estriba en la renuncia de cada uno de sus miembros a su libertad individual... Por supuesto que cada corporación de estas suele estar en pugna con la libertad de otras corporaciones, a las que no vacila en agredir, cuando llega el caso, de donde se originan choques más o menos cruentos, de unas hermandades con otras.

En suma: que la tremenda «cuestión social» no es más que una lucha de clases en la que pretenden quitarse unas a otras la libertad, y esas agresiones más o menos violentas, son las que traen irritados a los espíritus y con ansias de arremeter contra algo o contra álguien... Los mismos miembros de cada comunidad se sienten oprimidos dentro de sus filas por una fuerza demoniaca y misteriosa, que les hace suspirar por la recuperación de su libertad.

Yo no me opongo a que se formen asociaciones que disfruten de la libertad absoluta de «pedir» lo que se les antoje, siempre que a otras asociaciones se les reconozca la libertad nno menos absoluta de «no dar»... Y si en estos dares y tomares surge pleito o pendencia, la misión del gobierno debe limitarse a fallar con estricta justicia. Sólo así podremos continuar entonando **La Marsellesa** y el **Himno de Riego** sin hacer el primo...

M. Alvarez MARRON

SUSCRIBASE Y ANUNCIESE EN EL «DIARIO DE LA MARINA»

M.E.C.D. 2016

Esto por 3 días

Hoy-mañana y pasado mañana

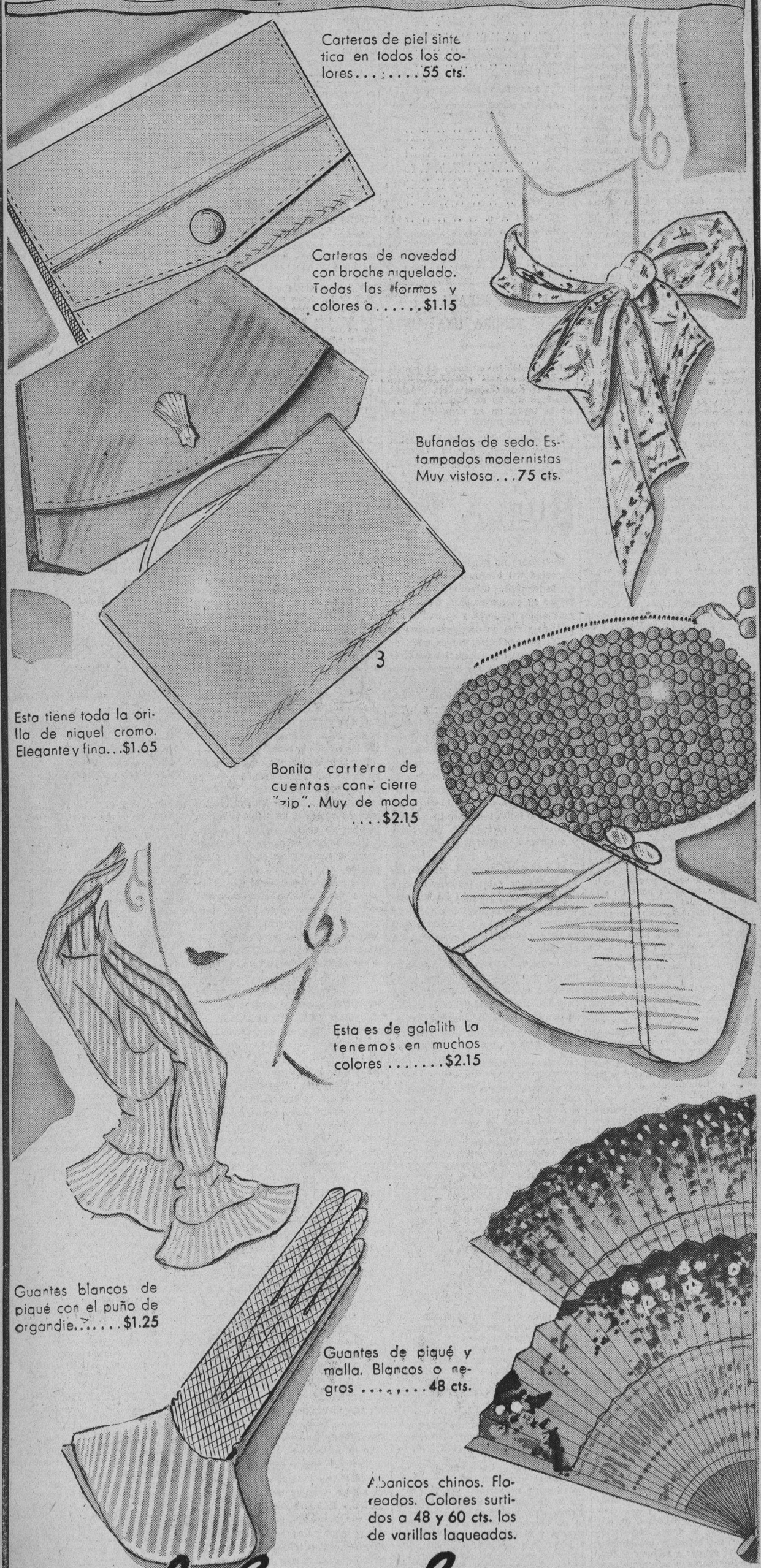

Carteras de piel sintética en todos los colores.....55 cts.

Carteras de novedad con broche niquelado. Todas las formas y colores a.....$1.15

Bufandas de seda. Estampados modernistas Muy vistosa...75 cts.

Esta tiene toda la orilla de niquel cromo. Elegante y fina...$1.65

Bonita cartera de cuentas con cierre "zip". Muy de moda $2.15

Esta es de galalith La tenemos en muchos colores $2.15

Guantes blancos de piqué con el puño de organdie.....$1.25

Guantes de piqué y malla. Blancos o negros .....48 cts.

Abanicos chinos. Floreados. Colores surtidos a 48 y 60 cts. los de varillas laqueadas.

La Casa Grande

SORPRENDIDO UN FUMADERO DE OPIO EN UNA AZOTEA

Cumpliendo órdenes del teniente Matías Robledo, Jefe de la Sección de Especiales, de la Policía Nacional, el vigilante de primera A. Duque Estrada, con varios subalternos, los agentes J. Rivera, J. Batista y V. M. García, se personaron anoche en una habitación de la azotea de la casa Escobar 11, domicilio del asiático Julio Chong, por tener noticias de que en la misma existía un fumadero.

Cuando los policías hicieron su aparición en la casa, tuvieron necesidad de saltar los muros de las casas colindantes, debido a que los infractores, se daban a la fuga, por no habérseles permitido la entrada en el fumadero.

Después de una gran lucha, los vigilantes lograron detener a Chong que es el expendedor de dicha droga negra, así como a otros asiáticos.

Fiesta Benéfica de The American Legion Auxiliary.

EL SABADO 19 se celebrará en el HOTEL NACIONAL una fiesta benéfica de gran resonancia, organizada por THE AMERICAN LEGION AUXILIARY Se adjudicarán 4 premios en metálico: 50.00, 20.00 10.00 y 5.00 Los números favorecidos serán publicados en los periódicos del día 21 El producto de esta rifa será destinado a los fines beneficos que motivan la fiesta. Las papeletas puede usted adquirirlas en nuestro Departamento de Información, en la planta baja.

El Encanto

Continúa por hoy solamente

la sensacional venta

de Sedas Estampadas.

Atendiendo a los deseos de numerosas personas interesadas en aprovechar las grandes ventajas económicas de esta venta de sedas, la prorrogamos hasta hoy a las 6 p. m. solamente.

Crepé de pura seda en exquisitas estampaciones de gran novedad 4 VARAS..... 3.50

Diversas sedas de gran moda en originales estampaciones y finas calidades. 4 VARAS..... 4.75

Aproveche esta magnífica oportunidad.

PLANTA BAJA

El Encanto

Un empleado de una fábrica fué herido a tiros

Otro auto fué robado ayer. En libertad el vigilante que mató a un niño. Un ladrón arrestado

Octavio Thorne Domínguez, vecino de San Nicolás sin número, fué agredido a tiros cuando se bajaba de un ómnibus en la esquina de Perkins y la Calzada de Güines, para dirigirse a una fábrica de latas cuyos obreros se encuentran en huelga, por lo que supone que éstos hayan sido sus agresores.

HURTO DE UN AUTO

Carlos Cancelo Martínez, vecino de la finca El Carmelo, en El Lucero, dió cuenta a la Policía que de la misma le habían hurtado el auto 33397, que apreció en la suma de 400 pesos, sin que tuviera sospechas en persona alguna.

VIGILANTE EN LIBERTAD

El doctor Sainz Silveira, abogado de la Policía, prestó la fianza de 500 pesos a favor del vigilante Adolfo Miranda, que fué procesado en la causa que se le sigue por haber matado a un menor con el auto que conducía por la calle de Monserrate.

VICIOSO DELINCUENTE

El vicioso de drogas heroicas Angel Sánchez Pérez, vecino de Escobar 28, fué detenido por haber hurtado un libro de la clínica canina situada en 23 y L, del doctor Lagarde.

OCUPADA UNA BOMBA

La Policía procedió a ocupar una bomba que había sido colocada en Perseverancia, entre Concordia y Virtudes, que no estalló. Fué arrojada al mar por el Jefe de la Sección de Explosivos del Ejército.

Movimiento de pasajeros por la vía aérea

DE MIAMI

A bordo del avión NC 81-V., de la Pan American Airways, que arribó ayer a las 10 y 22 a. m., procedente de Miami, llegaron los pasajeros siguientes: Ramón Hermida, Anselmo C. Díaz, Fred V. Frank, Alfredo Lima, Enrique A. Varona, Benny Junkermann, Bartow Ford, Mario Andrews.

DE MEXICO

A bordo del avión regular de México, NC-9151, de la Pan American Airways, que arribó, ayer, a las 12 y 45 p. m., procedente de Mérida, llegaron los pasajeros siguientes: Maurice V. Hugo y Clarence Schildhauser.

PARA MIAMI

En el avión NC 81-V., de la Pan American Airways, que salió, ayer, a las 3 p. m., para Miami, salieron los siguientes pasajeros: Harold M. Brayton, John J. Danaher, Jack O-Donnell, Fred Slane, Maurice V. Hugo, Cralence Schildhauser, Leonardo P. Menéndez, William R. Caruthers, Robert T. Roddenberry.

PARA TAMPA

A bordo del avión NC 669-M., de la Pan American Airyays, que salió, ayer, a las 5 y 26 a. m., para tampa, embarcó Bertha Rodríguez.

PARA CIENFUEGOS

En el avión regular de Cienfuegos, NC-660, de la Pan American Airways, que salió, ayer, a las 11 a. m., para Cienfuegos, se embarcaron: Perry V. Shoe y Morrois Greisman.

LLEGADOS DEL INTERIOR

En el avión NM-7, de la Compañía Cubana de Aviación, procedente de Guantánamo y ciudades intermedias, llegaron los pasajeros siguientes: señora Lola Lynch, señorita Lovina Lynch, (niña); Roberto A. Lynch, (niño); señora Teresa Montané, señor Teodoro Lynch, señor Angel Pupu, señor Reynaldo Alvarez, señor William R. Cauthers, Robert T. Rodenberg, procedentes de Santiago de Cuba; C. E. Ward, señora B. C. de Ward, Carlos Ward, J., procedentes de Morón; señor A. M. Menocal, Chas Tephenson, Francisco Pando, Eduardo Fuentes, William R. Caruthers, Robert T. Rodenberg, Phillip L. Towing, señora Phillip L. Towing, de Guantánamo para Santiago de Cuba; Antonio Mampa, A. Céspedes, de Santiago de Cuba para Manzanillo; José M. Güira, de Santiago de Cuba para Santa Clara; Delio Núñez Mesa, de Manzanillo para Camagüey; Manuel Urrutia, de Santa Clara para Cienfuegos.

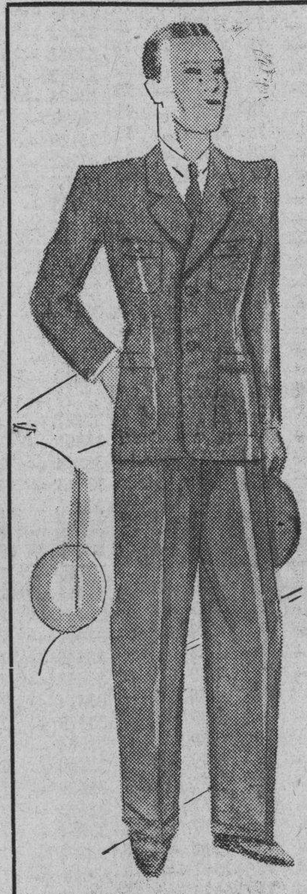

VENTA especial

por 3 días

Uniformes para chofer y sirvientes.

Algunos ejemplos demostrativos del gran interés económico de esta venta.

PARA CHOFER:

Uniformes de dril crudo de hilo y de dril de color entero en diferentes tonos

5.90

VALIAN 8.50

Uniformes de dril crudo de hilo y gabardinas color entero

7.50

VALIAN 10.00

Uniformes de gabardina sport, dril de hilo de superior calidad y otras telas

8.50

VALIAN 12.50

PARA SIRVIENTES:

Uniformes de dril blanco: filipina y pantalón

4.75

VALIAN 6.50

Uniformes de dril blanco de excelente calidad: filipina y pantalón

5.25

VALIAN 7.50

Uniformes de dril extrasuperior, con filipina o saco estilo smoking

5.90

VALIAN 9.00

Sólo JUEVES, VIERNES Y SABADO.

SEGUNDO PISO.

Nuestro Departamento Postal atenderá los pedidos del interior.

El Encanto

M.E.C.D. 2016

9A SECCION

TELEFONOS:
Dirección A-3577
Jefe de Redacción. A-3205
Sección de Sports. M-7912

DIARIO DE LA MARINA

TELEFONOS:
Reinas. M-7911
A. Clasificados . . A-3333
Agencia Marianao. FO-7380

9A SECCION

AÑO CII — ACOGIDO A LA FRANQUICIA POSTAL — LA HABANA, JUEVES 17 DE MAYO DE 1934. — EL PERIODICO MAS ANTIGUO DE CUBA — PAGINA TRECE

LA ACTUALIDAD

El socialismo de las juventudes Españolas

(Por LEON ICHASO)

Las Conclusiones estatuídas en el Congreso de Juventudes de Acción Popular del que tratamos ayer, forman un programa demasiado transcendente e interesante para que sus comentarios quepan en un artículo solo. Ellas están señalando con fuerza cada vez mayor la orientación juvenil de España. Iremos, pues, glosándolas con el espacio que merecen. Ayer nos referimos a aquellas que sustanciaban el espíritu netamente español de las mencionadas juventudes. Hoy recogeremos las que conciernen a su política social.

Dicen las Conclusiones 10, 11 y 12:

«Nuestra revolución es justicia social. Ni capitalismo egoísta ni marxismo destructor».

«Más propia y más justa distribución de la riqueza».

«Guerra al señoritismo decadente y a la vagancia profesional. Reconocimiento de todas las actividades».

Estas Conclusiones nos dicen que lejos de desdeñar las derechas republicanas españolas los problemas del obrerismo y del proletariado, se apresten decididamente a resolverlos. No serían cristianas esas derechas si no protegiesen los derechos sagrados del trabajador y combatiesen los abusos explotadores del capitalista. Pero este socialismo—el de la Encíclica «Rerum Novarum» y el de «Quadragésimo anno» nutre su protección a los proletarios y sus ataques a la explotación capitalista, en el amor y en el verdadero humanismo.

No necesita este socialismo alimentar y azuzar el odio de clases y con él la violencia, la agitación, la agresión artera y alevosa, el pistolerismo criminal y cobarde y el terrorismo salvaje y cruel. No se empeña en imponerse este socialismo por medio de la dictadura de acero y sin entrañas importada de Rusia y por medio de la más triste y degradante esclavitud del ciudadano.

Es protección efectiva y práctica basada sobre leyes equitativas la que da al proletariado el socialismo de las citadas juventudes españolas. De Gil Robles es el proyecto de Ley presentado en la Cámara sobre el paro con la decidida aprobación del Gobierno Extenso plan de obras públicas que den trabajo y pan a los brazos forzosamente caídos. Seguro del paro. Patrimonios de colectividades obreras y patronales que secundados por subsidios oficiales, alivien la indigencia del proletariado sin trabajo. Fomento de todos aquellos recursos y fuentes de riqueza que puedan aumentar la capacidad adquisitiva del país y con ella las empresas agrícolas e industriales que acrecienten la demanda de trabajadores...

De las derechas nació la ley que se está ya aprobando en la Cámara, por la cual se ha de derogar la de los Términos Municipales, tan desastrosa para el obrero. Las derechas de Gil Robles son las que han llevado a las Cortes las transcendentales modificaciones que han de deshacer los desaciertos y las torpezas marxistas de la Ley Agraria.

Vigorosos sindicatos y gremios corporativos en que el obrero va de brazo con el patrono, están surgiendo en España al impulso de ese socialismo cristiano de las Juventudes de Acción Popular. Esta agrupación extendida por todas las provincias españolas es la que al mismo tiempo da de comer de su propio peculio, a millares y millares de familias; funda escuelas nocturnas y conferencias dedicadas a obreros; constituye para ellos patrimonios familiares y fomenta asilos para la orfandad y para la maternidad y la vejez desamparadas.

No destruye absurdamente este socialismo el derecho de propiedad que dicta en una ley natural inconmovible e inquebrantable. Va contra la esterilidad y la injusticia de los latifundios y busca con el aumento de propietarios una más justa distribución de la riqueza. Subsana de esta manera el gravísimo error de aquella reforma Agraria—obra del marxismo, bajo el Gobierno de Azaña—que condenaba al campesino a la desesperante condición de eterno colono o vasallo del Estado.

El socialismo de las juventudes de Gil Robles reconoce, protege y estimula por igual todas las actividades humanas lícitas y legales, todo trabajo fecundo. No excluye en esto, como los socialistas, por partidarismo sectario y estrecho, a ningún obrero. Cuantos trabajan honradamente merecen para este socialismo, la misma estimación y el mismo afecto.

Con lo que no transige es con el «señoritismo decadente», con la vagancia profesional, con el infecundo y negativo parasitismo social. Mucho menos todavía condesciende con los industriales del desorden y de la perturbación.

Compare el lector este socialismo de las derechas republicanas de España con el de Largo Caballero e Indalecio Prieto y no extrañará nada la marcha arrolladora del primero y los desastres del segundo.

LA DIVISION RADICAL PUEDE HACER CAER AL GOBIERNO ESPAÑOL

Los furores del extremismo no han respetado al Casino de Madrid, de bello historial

No sólo a la política y sus incidencias y luchas están dedicados los componentes del partido Acción Popular, que acaudilla Gil Robles, pues también rinden culto al deporte

MADRID, mayo 16. (AP).—Los furores revolucionarios de las turbas extremistas, han «herido» diversas veces con sus piedras los ventanales del casino de Madrid.

Esta sociedad, fundada en 1838, como el primer club apolítico español, ha encerrado en su seno siempre hombres de las más diversas y contrapuestas ideologías.

Su neutralidad en materia política era tanta, que la instauración de la segunda República halló como miembros suyos a muchos de los más destacados paladines del nuevo régimen.

Alejandro Lerroux, Eduardo Ortega Gasset, Rafael Salazar Alonso y varios otros eran socios antiguos de la casa.

Poco después muchos de los nuevos personajes políticos entraron en sus listas, entre ellos el alcalde de Madrid Pedro Rico.

El Casino en una revolución de ideas, no podía ser para nadie objeto de enemistad ni de odio; pero siendo el carácter de esta revolución de España algo obrerista, los obreros no quieren al Círculo en que creen se reunen los patronos, por muy neutral en política que sea y por muy liberales que sean sus socios.

El Casino sigue su marcha, habiendo sido uno de los centros madrileños que más beneficios dispensó a la ciudad y que más bien ha hecho en cuantas calamidades sufrió el país.

LOS DEPORTES EN ACCION POPULAR

MADRID, mayo 16. (AP).—El Partido de Acción Popular que acaudilla el batallador diputado Gil Robles, no solamente se organiza políticamente, sino que también lo hace en materia deportiva.

En Granada la juventud de dicho grupo, ha creado una sección deportiva en la cual va a introducir un grupo montañero.

Esta sección deportiva establecerá en el verano próximo un campamento, en un sitio tan típico y panorámico como es Sierra Nevada, lugar que por su terreno encrispado, se presta magníficamente a toda clase de ejercicios montañeros.

El Sr. Alcalá Zamora irá con carácter oficial a Canarias, al terminar esta legislatura

Sigue desarrollándose en las Cortes el debate sobre la derogación de la ley de términos y el jefe del gobierno Samper, trata de ponerse de acuerdo con Gil Robles

MADRID, mayo 16. (WP.)—Se celebró hoy un Consejo de ministros presidido por Samper.

Al terminar la reunión, el ministro de Obras Públicas, señor Guerra del Río, dijo a los representantes de la Prensa que tan pronto termine la etapa parlamentaria el Jefe del Estado visitará a Canarias con carácter oficial.

El Consejo de hoy examinó las denuncias referentes a la importación del maíz, acordándose incoar un expediente en averiguación de los hechos al objeto de exigir las responsabilidades.

Se aprobó la conducta de los ministros de la Gobernación e Instrucción Pública, señores Salazar Alonso y Villalobos en relación con los alborotos estudiantiles.

Se admitió la dimisión del presidente del Instituto de Previsión, señor Maura, designándose para sustituirle al ingeniero señor Ucabiaga.

También fué admitida la renuncia del señor Alvarez Buylla.

LA SESION DE LAS CORTES SE DEDICO A LA DEROGACION DE LA LEY DE TERMINOS

MADRID, mayo 16. (WP.)—La sesión celebrada hoy por las Cortes se dedicó en su totalidad a discutir el proyecto en que se pide autorización a la Cámara para derogar la Ley de términos municipales.

CONFERENCIAN SAMPER Y GIL ROBLES SOBRE EL DEBATE

MADRID, mayo 16. (WP.)—A última hora de la tarde de hoy celebraron una conferencia el Jefe del Gobierno, señor Samper y el Jefe de la Ceda, señor Gil Robles, a fin de buscar una fórmula de avenencia en relación con el debate que se desarrollará en el Congreso acerca de la derogación de la Ley de términos.

GIL ROBLES NO CREE QUE VARIEN LOS PLANES PARLAMENTARIOS

MADRID, mayo 16. (AP.)—El Jefe del partido Acción Popular, señor Gil Robles, ha declarado hoy que no cree que se variarán los planes parlamentarios con motivo de la separación del ex ministro de la Gobernación Martínez Barrios y una docena de diputados del Partido Radical que preside don Alejandro Lerroux.

No cree tampoco Gil Robles que el ministro Iranzo presentará la renuncia de su cartera a causa, según se dice, de la discusión que originó en las Cortes el asunto del intercambio del arroz por maíz.

Pero—añadió—en el caso de que dimita Iranzo, en nada puede variar la situación a causa de que dicho señor no pertenece a ningún partido.

Una querella de A. Lerroux por injurias

Artículo en «La Vanguardia» sobre la ley de cultivos recurrida por el Gobierno

BARCELONA, mayo 16. (WP).—El procurador señor Lluch se ha querellado, en nombre de don Alejandro Lerroux, por las manifestaciones que hizo Emilio H. Ranser, en nombre de la Unión Socialista de Cataluña, en el desfile anti-fascista celebrado hace algunos días en esta ciudad, por estimar que contienen conceptos injuriosos contra el ex-Ministro.

ARTICULO DE ROS Y VERGADA, SOBRE LA LEY DE CULTIVOS

BARCELONA, mayo 16. (WP).—El señor Ros y Vergadá, publica un artículo en el periódico «La Vanguardia» de esta ciudad, examinando los aciertos y errores de la Ley de Cultivos, aprobada por el Parlamento catalán, que ha sido recurrida por el Gobierno español ante el Tribunal de Garantías Constitucionales.

Dice Ros y Vergadá que en la Ley de Cultivos catalana debió procurarse que sus preceptos armonizaran con la Ley Agraria votada por las Cortes.

MARRACO SE OCUPARA DEL PROBLEMA DEL ARROZ

MADRID, mayo 16. (AP).—El gabinete ha decido autorizar a Manuel Marraco, Ministro de Haceinda, para que dé órdenes especiales relacionadas con el intercambio del maíz y el arroz.

Se piden medidas contra el Dumping japonés en España

Los técnicos de aeronáutica proponen que se establezca un aeropuerto en P. Gadea

MADRID, mayo 16. (AP).—El Ministro del Trabajo, señor Estalella, ha pedido al Gobierno que adopte inmediatas medidas contra el dumping japonés «que está poniendo en peligro los mercados de la industria textil española, especialmente en Canarias y Marruecos».

Ha solicitado el Ministro la inmediata revisión de los tratados de comercio al objeto de atender a la defensa de la producción nacional y manifestó que el dumping japonés es responsable de que la producción textil española haya bajado un treinta por ciento.

LOS TECNICOS PROPONEN UN AEROPUERTO EN PUNTA GADEA

BILBAO, mayo 16. (WP).—Se ha recibido copia del informe de los técnicos de la aeronáutica civil que visitaron los terrenos de Vizcaya más a propósito para la construcción de un aeropuerto.

Los técnicos se han pronunciado a favor de que el aeropuerto se construya en Punta Gadea.

UN SINDICALISTA FUE CONDENADO A MUERTE POR ASESINAR A UN GUARDIA

SEVILLA, mayo 16. (AP).—Un consejo de guerra ha sentenciado a muerte a Manuel Gómez López, sindicalista que asesinó a un guardia civil y realizó un robo en el pueblo de Montillano.

Si el mal es del
ESTOMAGO
hígado, VESICULA
COLITIS o intestinos
BISMAGEN
lo sanará.
(Venta en Farmacias). Pruébelo y bendecirá la hora en que decidió tomarlo.

D. Marcelino Domingo aboga por un comité de técnicos para llevar a cabo el plan de economía nacional

Con fecha 31 de diciembre del año próximo pasado existían en las veintitrés provincias marítimas españolas, 965 buques mayores de 100 tons., con un total de 1.199.840 toneladas

MADRID, mayo 16. (SE).—El ex-Ministro de Agricultura, don Marcelino Domingo, publica un artículo acerca del plan de economía nacional.

Dice que no le parece mal que se constituya un Comité de técnicos para informar a los ministros, a condición de que sean técnicos verdaderamente.

Entiende que un plan ha de comprender tres finalidades: deshacer, rehacer y hacer.

Debe articularlo únicamente el Consejo de Economía Nacional, pues lo integran personas situadas fuera de la política.

Con un plan así el capital sentiría confianza, las actividades hallarían rendimiento, los brazos un empleo remunerador y España sería otra.

LISTA TOTAL DE LOS BUQUES ESPAÑOLES REGISTRADOS

MADRID, mayo 16. (SE).—Según los datos que constan en la lista oficial de buques formada por la Sub-Secretaría de la Marina Civil, con referencia al 31 de diciembre último, en esa fecha existían, en las veintitrés provincias marítimas españolas, 965 buques mayores de cien toneladas, que representaban un total de 1.199,840.29 toneladas.

La distribución de esos buques en sus diferentes clases es como sigue:

Altura, gran cabotaje y cabotaje: 55 barcos a motor, con 196,812.90 toneladas; idem a vapor, 456 con 909 mil 429.71 toneladas; idem a vela, 107, con 10,546.90.

Pesca: 21 barcos a motor, con 2,632.59 toneladas; 228 a vapor, con 44,584.30 y 11 a vela, con 2.162.53.

Tráfico: 13 barcos a motor, con 1,782.07 toneladas; 67 a vapor, con 21,480.73 y ninguno a vela.

Recreo: 4 a motor, con 861.24 toneladas; 2 a vapor, con 1,381.22 y uno a vela, con 165.10.

En junto, había 93 barcos a motor con 202,083.80 toneladas; 753 a vapor,

D. Marcelino Domingo

con 396,875.96 y 19 a vela, con 20 mil 875.53 toneladas.

Las bajas en el año, por naufragio, desguace y accidentes diversos, ascendieron a 45 barcos, representativos de 56.259 toneladas; y las altas por construcción, abanderamiento y revisión, a 34 barcos y 24,141 toneladas. Todo, con referencia a buques superiores a cien toneladas.

Los buques amarrados de dicho tonelaje, en 31 de diciembre de 1933, eran 104 por 290,551 toneladas. De ellos 59 con 199,072 en el puerto de Bilbao; 10, con 32,690, en el Mahón; 8, con 27,514, en el de Barcelona; 5, con 10,798, en el de Santander, y los demás repartidos entre Tarragona, Málaga, Vigo, Valencia, Villagarcía, Motril, Palma de Mallorca y Cádiz.

2 millones de sellos falsos son ocupados

Guerra del Río manifestó que no tomará parte en el cisma de Martínez Barrios

BARCELONA, mayo 16. (AP).—La policía ha arrestado a un húngaro llamado Gehsan Deijau, ocupando en su domicilio dos millones de sellos de correos de muchas naciones, incluso de los Estados Unidos, que se supone están falsificados.

Las autoridades dicen que los documentos que se encontraron por la policía en poder del húngaro indican que Deijau está en combinación con los vendedores de sellos de todo el mundo.

También han sido detenidos cuatro supuestos cómplices del húngaro.

MADRID, mayo 16. (AP).—El Ministro de Obras Públicas, señor Guerra del Río, que en las declaraciones que hizo a raíz de celebrarse la reunión del Comité Ejecutivo del Partido Radical, dió a entender que se sumaría a la facción que siguiera al ex-Ministro de la Gobernación y alto dignatario de la masonería española, señor Martínez Barrios, cambió de opinión, según parece, en los últimos momentos.

Declaró esta noche el señor Guerra del Río que no se unirá al movimiento iniciado por Martínez Barrios, agregando que está seguro de que no le seguirán arriba de tres diputados.

De confirmarse las manifestaciones de Guerra del Río—y hay razones para creer que está bien enterado—la división del Partido Radical carecerá en absoluto de importancia.

Siete balazos de una ametralladora recibió un corneta en Cáceres

CACERES, mayo 16. (AP.)—En los momentos en que un oficial daba la voz de fuego en los ejercicios de tiro de ametralladoras que se efectuaron hoy en un campo próximo a esta ciudad, cruzó por delante de una de las máquinas un corneta, el cual perdió la vida instantáneamente.

Se le apreciaron siete heridas de bala.

MALAS CONDICIONES DE UN MATADERO

El Jefe de Veterinaria de la Secretaría de Sanidad, doctor Valdés Ruiz, ha informado a la Superioridad las malas condiciones en que se encuentra el matadero de la ciudad de Matanzas, en cuyo edificio deben realizarse importantes obras, así como nombrar un veterinario que inspeccione las reses antes y después de sacrificarlas.

EXCURSION
--- A ---
EUROPA
España - Francia - Italia
Suiza y Alemania
76 días de viaje: . . . $1.150.00
Vapor "SIERRA VENTANA" salida -19 de Julio
Pida folletos descriptivos y condiciones
Informes: Joaquín Boada, Empedrado 30
Cía. Naviera Lloyd Norte Alemán, S. A.
Obispo 28, Teléfono A-3455

COMPRAMOS
100 cocodrilos vivos desde 2 hasta 3½ piés
Casa de EQUIPAJES y artículos de COCODRILO
Se reparan Baúles y Maletas
CASA GARCIA
Informan: Aguila 88. Teléfono M-1936.

Dice Lerroux que es de todo punto imposible conciliar la divergencia en dicho partido

Después de la gran asamblea efectuada ayer por el comité ejecutivo de los radicales, que duró más de seis horas, se cree que sólo 15 o 20 diputados seguirán a Martínez Barrios

MADRID, mayo 16. (AP.)—En los centros políticos y congresionales se preve una crisis del Gobierno como resultado de la reunión que celebró hoy el Comité Ejecutivo del Partido Radical.

La asamblea duró más de seis hohas y al cabo de ellas el ex jefe del Gobierno don Alejandro Lerroux informó a los periodistas que es imposible reconciliar las diferencias de opinión que han surgido en el seno del Partido Radical y que no sabe cuántos diputados radicales seguirán las tendencias del jefe oposicionista Martínez Barrios, quien se ha pronunciado de una manera terminante contra la colaboración con los derechistas.

Sin embargo, hemos podido saber en fuentes que están prefectamente enteradas que no pasarán de quince o veinte los diputados que seguirán las orientaciones de Martínez Barrios, con lo cual no se habrá conseguido otra cosa que debilitar el Partido Radical.

El ministro de Obras Públicas, señor Guerra del Río, que es viejo amigo de Martínez Barrios, anunció recientemente que no participaría en ningún Gobierno en que se diera participación al partido de Acción Popular.

La situación política se ha complicado con motivo de la división de los radicales y circulan persistentes rumores en el sentido de que el ministro señor Iranzo probablemente dimitirá la cartera como resultado de las discusiones parlamentarias acerca de las irregularidades que se han denunciado en relación con el intercambio del arroz por el maíz.

El Presidente de la República señor Alcalá Zamora, que regresó hoy de unas vacaciones en su pueblo natal, Priego, presidiá mañana un Consejo de Ministros.

ACTIVA CAMPAÑA POLICIACA CONTRA EL JUEGO

MADRID, mayo 16. (WP).—La policía ha iniciado una activa campaña contra el juego.

En uno de los bares existentes en la parte más céntrica de Madrid detuvo a diecinueve individuos jugando.

Enormes daños en la cosecha, especialmente en los viñedos causó el granizo en Córdoba

En la reunión efectuada por el ejecutivo radical dijo Martínez Barrios que su oposición se basa en que sólo se apoya el gobierno en las derechas del Sr. Gil Robles

CORDOBA, mayo 16. (AP).—Un temporal de granizo ha causado grandes daños a las cosechas, principalmente a los viedos.

Comunican de Lucena, cerca de esta capital, que las esposas y madres de los obreros sin trabajo, asaltaron una panadería llevándose todo el pan que hallaron en el establecimiento.

El Gobernador Civil está tratando de aliviar la situación.

MOTIVOS DE LA OPOSICION DE MARTINEZ BARRIOS

MADRID, mayo 16. (AP.)—Se ha sabido que en la reunión celebrada por el Comité Ejecutivo del partido radical, el señor Martínez Barrios expuso que su oposición se base principalmente en el apoyo del grupo de diputados que acaudilla Gil Robles, con lo que se inclina de manera excesiva a la derecha.

Cree que el Gobierno debe contar también con el apoyo de los elementos de la izquierda.

Para Martínez Barrios, uno de los jefes de la Masonería española, el católico Gil Robles es peligroso para los intereses republicanos.

SE OCUPA EL GOBIERNO DE FOMENTAR EL COMERCIO

MADRID, mayo 16. (AP.)—El Congreso terminó la sesión de hoy sin tomar acuerdos de ninguna clase

Los diputados Mangrañé, López Valera y otros pidieron al Gobierno que dicte medidas para proteger las importaciones y exportaciones de ganado.

El primer ministro Samper declaró que el gobierno estudia nuevos tratados para fomentar el intercambio comercial.

OBSEQUIO AL EMBAJADOR ARGENTINO

MADRID, mayo 16.—El Comité organizador de la Exposición del Libro Español, celebrada en Buenos Aires el año pasado, entregó hoy al Embajador argentino señor Mansilla una edición de lujo de la Historia de España por sus gestiones a favor de la citada Exposición, que constituyó un gran éxito.

HERMANN GOERING LLEGO AYER A YUGOESLAVIA

BELGRADO, mayo 16. (AP.) — Hermann Goering, Primer Ministro de Prusia llegó a esta hoy en aeroplano, aumentándose las especulaciones diplomáticas sobre el acercamiento entre Alemania y Yugoeslavia.

Se espera que Goering se entreviste con Jeftch, el jueves, en Atenas.

Terminó el curso en la Universidad Central de Madrid

La generalidad trata de que se cree una cátedra de catalán en Liverpool

MADRID, mayo 16. (AP).—El Ministro de Instrucción Pública señor Villalobos, de acuerdo con el Claustro Universitario ha decidido dar por terminado hoy el curso actual.

Los exámenes comenzarán, por tanto, el primero de junio próximo.

UNA CATEDRA DE CATALAN EN LIVERPOOL

BARCELONA, mayo 16. (WP).—El Consejero de Cultura de la Generalidad de Cataluña, señor Bassols, gestiona la creación de una cátedra de literatura catalana en la Universidad de Liverpool.

Daniel Riu, es director del Bco. Exterior

Investigación parlamentaria en el asunto del intercambio de arroz por maíz extranjero

MADRID, mayo 16 (WP).—Ha sido nombrado Director del Banco Exterior de Crédito el actual Director del Trabajo, don Daniel Ríu.

EL GOBIERNO DESEA UNA INVESTIGACION PARLAMENTARIA

MADRID, mayo 16 (WP). — Interrogado el Jefe del Gobierno, señor Samper acerca del asunto del intercambio del arroz valenciano por el maíz extranjero, negó que tuviera referencias completas sobre el contrato que celebró el citado Banco.

Agregó Samper que el Gobierno es el primer interesado en que el Parlamento designe una comisión investigadora para que aclare ese asunto.

Estalella es partidario de un arbitraje

El alcalde socialista de Segovia, fué suspendido por ser promotor de una huelga

MADRID, mayo 16 (WP). — Hablando el Ministro del Trabajo señor Estalella con los representantes de la Prensa acerca de la huelga que persisten en sostener los obreros metalúrgicos, se mostró partidario de que el asunto se someta a un arbitraje obligatorio.

ALCALDE SOCIALISTA SUSPENDIDO

MADRID, mayo 16 (WP).—El Ministro de la Gobernación, señor Salazar Alonso, ha suspendido en su cargo al Alcalde de Segovia, de filiación socialista, por haberse comprobado que fué el promotor de la huelga general que se registró en dicha población.

NO SECUNDAN LA HUELGA DE CONTRAMAESTRES DE TALLER

BARCELONA, mayo 16 (WP).—El Sindicato de obreros fabriles y la Unión General de Trabajadores han manifestado, en vista de la huelga declarada por los contramaestres de taller, que sus afiliados no abandonarán el trabajo mientras haya materiales que elaborar y las máquinas se hallen en buen uso.

CHINCHES
TINATA LAS MATA E IMPIDE QUE VUELVAN
El polvo Tinata que no deja una garrapata viva, acaba con las chinches. Espolvoreado en las uniones del bastidor, no sólo las mata sino que impide que vuelvan. Esto se garantiza, como todo lo que vende
LA CASA DEL PERRO NEPTUNO 38
Fabricantes especialistas de artículos finos de cocodrilo legítimo.
No. 2.

Saturnos
MAS COMODOS QUE LOS CALZONCILLOS
LA MODA INTERIOR MODERNA
Etiqueta verde 0.60 cts. — Etiqueta blanca 0.75 cts.

DESDE PARIS

DEL PATIO DE MONIPODIO BONNY O EL ALGUACIL ALGUACILADO

Por Alejandro G. ALVAREZ

Allá va la primera figura de las que desfilan por el célebre patio del París modernísimo.

Bonny es el inspector encargado de las encuestas Stawisky y Prince. Hay en su rostro un poco de Hitler, pero es más suave, algo más envilecido. Las manos en los bolsillos, el sombrero de medio lado, va por las calles meditabundo, tenebroso. Su mirada sondea; sus dientes muerden ferozmente el tubo de la boquilla.

Su pasado abona el presente: un policía no improvisa. Hace poco más de cinco años se dió a conocer con el «affaire» del Marqués de Champaubert que adormecía los joyeros con un sahumerio de azufre. Bonny descubrió el ignoto marqués que todas las policías de Europa buscaban. Sí, lo descubrió. ¿Cómo? Averíguelo Vargas. Acaso la Historia lo dirá algún día.

Champaubert, seis meses más tarde, sucumbía enterrado vivo....una farsa que terminó en tragedia o la inversa.

El destino entero de Bonny está en la farsa trágica.

* * *

Es un tantico meridional como Spirito y Venture—los por él complicados en el asesinato Prince y que como en crónica anterior suponíamos, fueron libertados por ser inocentes! Es ambicioso y se jacta de poseer una gran cultura (seguro estoy que Ponson du Terrail no tiene para él secreto alguno) y a cada paso dice pretenciosamente:

—Yo nunca me equivoco, se con quien trato...!

Pobrecillo...

* * *

Conoció a Stawisky en los tiempos de esplendor del ruso aventurero; cuando el Bel-Alex, sacaba, como un prestidigitador de su manga, cada noche un muñeco parlamentario para sentarlo a su mesa

—Yo los vigilaba, dice el inspector ...sí, los vigilaba armado de un cuchillo de postres....

Bonny es un poco charlatán. Ante los periodistas muy a menudo hablaba de los altos hechos y hazañas del estafador (?) al que respetaba por lo de los cheques: que los cheques numerosos y espléndidos son signos inequívocos de honradez, de bondad y talento. Cuanto al origen de los cheques que Bonny conocía muy bien se recordaba a sí mismo las palabras famosas que en boca de Vespasiano pone Suetonio.

Y al caer Stawisky, Bonny se elevó.... del árbol caído...

De la putrefacción del cadáver de Sergio nació Bonny; en torno a los restos humanos sobre los que lloraba una mujer esposa y madre Bonny revoloteaba como buitre carroñar y croasaba:

—Yo conocí el hombre, sus restos me pertenecen. Y de Londres a Niza y de París a Menton y a Monte Carlo el carroñar vive de la esencia de podredumbre física y moral que se escapa del cadáver indefenso.

—Un festín sardanapalesco; de esta me consagran gran policía. ..! adiós Serlock Holmes.

Locura? megalomanía? No! El sol de medio día!

* * *

Una noche siniestra de Febrero. Un tren rápido rasgando las tinieblas con las llamaradas infernales de su caldera...un cuerpo humano tendido sobre la vía, una locomotora ciega que asesina... el magistrado Prince justiciero eventual.

El buitre se encarniza sobre el nuevo cadáver. Soberbio botín! Dos muertos! Autopsias, contra autopsias... ¡viva la carroña! Bonny el inspector el feliz y dichoso: la carne putrefacta guarda bien los secretos...

* * *

Los talones de los cheques? ¿los queréis? Helos aquí ...faltan algunos: los más importantes.

El asesino o los asesinos de Prince?.... Y Bonny presenta tres que bautiza con el nombre prestigioso de «gangster»... puah!

Y hubo que soltarlos, por que eran inocentes y mientras tanto el asesino, o los asesinos si es que los hay corren y el cadáver guarda en el fondo de la tumba el secreto de su muerte. Y la prensa de sangre, los diarios que con Bonny viven de sangre, de cieno y de podredumbre continúan.

Oh público amado, cuán bueno eres!

Y el buitre se harta...

Los asesinos pronto los tendremos ...mañana.. y la comedia continúa.

Bonny-Scapin llegó ayer a París llamado de urgencia por el Ministro de Justicia.

Será esta llamada el epílogo de la comedia que desde hace tres meses representa el Inspector Bonny figura predilecta del modernísimo patio de Monipodio parisién?

Así sea.

París Abril 25|34.

EL ARQUEO DE LA TESORERIA

Mañana terminará el arqueo de la Tesorería General, de acuerdo con las formalidades de Ley cuando toma posesión un nuevo Tesorero General, como recientemente ocurrió con el nombramiento del Sr. Enrique de Pedro.

M.E.C.D. 2016

CHOCOLATE PELEA EL MARTES CON TOMMY PAUL EN LOS ANGELES

SE HA EFECTUADO UN CAMBIO DE JUGADORES ENTRE LOS PHILLIES Y REDS DE CINCINNATI

DESDE el BULL :PEN:

—Viajes de Este a Oeste.
—Y del Oeste al Este.
—Chances en la L. Nacional.

(Por GALI)

Para muchos tienen enorme importancia las series inter--seccionales que se inician hoy por los clubs de las Grandes Ligas con motivo del primer viaje de las novenas del Oeste por el Este de la Liga Nacional, y de la invasión de los Yankees, Senadores, Medias Rojas y A,s por Chicago, San Luis, Cleveland y Detroit...«Ahora sabremos las posibilidades de cada equipo»,—dicen muchos entendidos..:Para nosotros, debemos confesarlo así, este intercambio no es más que parte del movimiento del schedule, por que, su ceda lo que suceda al completarse la serie de games anunciados, no hará variar en nada mi opinión en relación con el posible resultado de los clubs en la presente season...Y de acuerdo con ésta opinión, insisto en que Cardenales, Cubs, Piratas y Giants serán los llamados a discutir el pennant de la Liga Nacional, mientras Senadores, Yankees, Tigres e Indios discuten el de la Liga Americana....Lo demás es querer ir al cielo montado en una mula, y ninguno de nosotros es Al Jolson para hacer tal.

En la lucha de la Liga Nacional no deben contarse más novenas que las cuatros antes mencionadas... Los Braves de Boston tienen un bonito pitching y staff y puede hacer daño, pero distan mucho de poseer cualidades championables...Lo mismo decimos de Dodgers y Reds.... Y suponemos que nadie será lo suficientemente loco para creer que Jimmy Wilson y sus Phils puedan aspirar no ya al penant, sino a un puesto de la primera división...En el viejo circuito solo tienen chance los Cards, Bucs, Cubs y Giants y de este cuarteto insistimos en señalar a los Pajaros Rojos como indicados para ir a la serie mundial.

Las posibilidades de los Cardenales son grandes...El team comenzó muy pobremente al extremo de que fueron más de cuatro los partidarios que le viraron la espalda para unirse a los que cantaban las bondades de los Giants y Cubs, pero últimamente ha comenzado a encontrar su paso natural y este rapido andar le está llevando a un buen puesto... Los Cardenales, como bien dicen Traynor y Grimm, poseen los mejores recursos del Big Show, y es la novena que hay que derrotar para ganar el pendón en la vieja Liga... Hasta ahora el team no había trabajado consistentemente, pero todo se debía a que Frisch estaba perdiendo lastimosamente el tiempo haciendo experimentos con los productos tomados del Columbus... Dependiendo del mismo team de 1933 Frankie está ganando con frecuencia y eso será lo que le llevará al pennant.

El Chicago ha tenido una buena arrancada, pero antes de que aplaudamos animados sus performances y proclamemos su seguro éxito en la Liga Nacional, debemos recordar una cosa: que el team tiene varios pitchers que decaen mucho cada vez que el verano asoma sus narices... Charley Root está en este grupo, y lo mismo ocurre a Pat Malone.... Prueba concluyente de que el mismo Grimm no está convencido de la potencia de su staff está en el hecho de que últimamente trató de conseguir los servicios de Van Mungo, ofreciendo a cambio al infielder Woody English y al pitcher Bud Tinning...Lon Warneke y Guy Bush, son los unicos pitchers consistentes del Chicago...Los demás no resisten todo el peso de una season... Esto, aparte de que yo no creo que ese lineup de los Cubs se mantenga intacto todo el año....El calor produce generalmente efectos extraordinarios sobre los jugadores de cierta edad, y Hartnett, Grimm, Stephenson, Cuyler, Root, Malone y el mismo English, hace rato que vieron pasar los 30 abriles.

Los Gigantes están metidos en el hoyo, y parece difícil que puedan solucionar su problema por el momento...La ausencia de Leroy Parmelee ha sido un golpe terrible para Memphis Bill Terry, y creemos sinceramente que el director de los Polo Grounders hace muy mal en utilizar a Carl Hubbell con tanta frecuencia...Hubbell es un pitcher efectivo y responde en todos los momentos, pero nadie puede obligarle a ser de hierro, y eso es precisamente lo que necesita ser para ir al box por cuenta propia cada tres días, y salvar un desafío a sus compañeros en los demás...Entre Hubbell y Schumacher están llevando el peso del New York por el momento... Fitzsimmons es la inconsistencia en persona, teniendo en muy pobre forma a su knuckle ball, y no hay que contar con Herman Bell o Joe Bowman como algo bueno para un turno regular...Si Parmelee estuviese en forma, la historia podría resultar distinta, pero detenido el joven pitcher en un hospital, es raro que el inteligente Memphis Bill no haya lanzado ya el típico S. O. S.

Otra cosa, a los Gigantes les falta punch, sin ese pitching de nueve escones que gozaron el año pasado, es lógico que pierdan algunos games... Razón teníamos en abril cuando dijimos que este año no se iban a ver por ninguna parte esos triunfos de 2x1 y 3x2 que surgieron con tanta frecuencia en 1933.

Una novena que debe temerse es el Pittsbugh...Nosotros les señalamos para el cuarto lugar en nuestra selección, pero hoy podemos decir una cosa....Si el tal Tony Lavagetto encaja debidamente en la intermedia, los muchachos estarán en el «running», hasta el final....Los Bucs tienen un magnífico conjunto, con buenos pitchers y mucha inspiración, pero antes de proclamarse aspirantes de verdadera fuerza al pennant tenían que solucionar el problema de la vacante de Tony Piet, y Lavagetto, aparentemente, es la horma indicada para ese zapato.

Observen a los Piratas durante el año. ¡Quizás produzcan sorpresas interesantísimas durante toda la season!

HABRA 33 CARROS EN LA CARRERA DE AUTOS DE "INDIANAPOLIS"

Aunque más de 50 drivers han pedido su inscripción, se cree que competirán sólo 33.

INDIANAPOLIS, mayo 16. (AP.)—Un total de 33 automóviles correrán en la famosa carrera de Indianápolis este año. La carrera será de 500 millas, y se verificará el día 30 de mayo, según anuncio oficial hecho por los empresarios.

Aunque aproximadamente unos 50 «drivers» enviaron solicitudes de entrada, T. E. Meyers, administrador general de la pista de Indianápolis, dijo que el número de participantes en la carrera, quedaría reducido a 33, por motivos de seguridad. El año pasado corrieron 42 autos, y tres de los drivers perdieron la vida en la prueba.

Louis Meyer, de Untington Park, California, ganador de la carrera de Indianápolis en 1928 y 1933; Fred Frame, ganador en 1932 y Peter De Paolo, ganador en 1925, tomarán parte. Frame y Paolo son nativos de Los Angeles.

Otras famosas estrellas del firmamento automovilístico, guiarán carros en la competencia. Son ellos el veterano Deacon Litz, de Dubois, Pa.; Dave Evans, de Columbus, Ind.; Stubby Stubblefield, de Los Angeles; Wild Bill Cummings, de Indianápolis; Phil Shafer, de Des Moines, Ia.; Russell Snowberger, de Detroit, y Ralph Hepburn, de Los Angeles.

Evans y Stubblefield, guiarán autos impulsados por motores de aceite, construídos especialmente por Clessil Cummins, de Columbus, Ind. Evans guió uno de estos carros en la carrera de 1931, en la cual, aunque no tuvo que detenerse una sola vez, no logró entrar en la meta entre los primeros.

El próximo domingo se inaugura la temporada de verano en el Miramar Yacht Club, se ofrecerá una fiesta de muchísimo interés y se pasará una tarde agradabilísima en el feudo de la Caleta de la Leña.

HERSHEY LOGRO UNA FACIL VICTORIA EN BASKET BALL, 29x14

El bonito juego de Marcos Juan y Cabrera hizo posible el éxito de los azucareros contra el San Cristóbal.

El five del Hershey Sport Club, jugndo bonito basket y desplegando her métical defensa, logró apuntarse hace días un simpático triunfo en el floor. Jugando frente al equipo de San Cristóbal, que tuvo en Argilés y Pérez dos magníficas columnas, los muchachos del Central lograron ganar el game celebrado con score de 29 por 14, después de gardear brillantemente en la primera parte del game.

El score fué:

HERSHEY SPORT CLUB

	Fig.	Fig.	Fp.	Ft.	TP.
M. Martínez, F.	1	0	0	0	2
J. Bolaños, F.	0	0	1	0	0
O. Valdés, C.	0	0	4	0	0
J. Olmedo, G.	2	1	1	0	5
Aenlle, G.	2	0	0	0	4
M. Juan, F.	4	0	1	0	8
Cabrera, F.	4	2	0	0	10
Totales	13	3	7	0	29

Primer half ... 13
Segundo half ... 16
Total puntos ... 29

SAN CRISTOBAL

	Fig.	Fig.	Fp.	Ft.	TP.
González, F.	1	1	2	0	3
Pérez, F.	0	0	0	0	4
Argilés, C.	3	1	0	0	7
Lladó, G.	0	0	1	0	1
García, G.	0	0	0	0	0
Grillo, F.	0	0	2	0	0
Totales	6	2	5	0	14

Primer half ... 2
Segundo half ... 12
Total puntos ... 14

Referee: José A. Tirado.
Anotador: Pedro Torres.
Time keeper: C. Tellería.

LA LLUVIA CORTO OTRA VEZ LOS ENCUENTROS DEL BASKET BALL SENIOR

Otra vez fué suspendido el programa inaugural de la temporada senior de basket ball. Anoche, después que cientos de entusiastas acudieron al floor de los Marqueses, animados por la perspectiva de que no había llovido desde las seis de la tarde, la Federación decidió suspender la «fiesta», en vista de las malas condiciones del piso. Algunos no vieron con buenos ojos la medida, pero el tiempo se encargó de dar la razón a la Federación cuando, minutos después de acordada la suspensión, llovió fuertemente y forzó a la retirada obligada de todos los que habían quedado cerca del Vedado, hablando del campeonato y de las posibilidades de los teams.

Mañana, si la lluvia quiere, se inaugurará la season, celebrándose el mismo programa marcado para ayer. Es decir:

9:00—Ferroviario vs. Atlético.
10:30—Hispano vs. Ferroviario.

Ha causado buena impresión el interés de los fanáticos por el campeonato. Fueron muchos los que acudieron ayer al V. T. C. esperanzados en presenciar el doble header anunciado y no pocos quedaron desilusionados cuando se anunció la suspensión.

Mañana será otro día.

Por primera vez en la historia del baseball amateur, un Olivares trata de retirarse al iniciarse una season

Descorazonado, quizás, por la débil arrancada del encuentro de apertura, el joven infielder no quiere volver a jugar; pero todo debe ser tan solo una ligera nube de verano. Dos casos pintorescos.

THOMAS, DE LOS YANKS Y RYAN EN LOS GIANTS

(Por PEDRO GALIANA)

Desde que se inventó el baseball se ha venido diciendo, y nosotros lo creemos así, que «nunca podrá ir a ninguna parte en el game, quien no sepa hacre frente a los malos **«breaks»**, luchando duramente contra ellos hasta lograr eliminarlos». Múltiples ejemplos se han dado en la historia del juego en los cuales los atletas de carácter débil, buenos para ser vencidos fácilmente por la adversidad, no han durado mucho tiempo en un club, pese a poseer condiciones excepcionales, mientras otros, de menos capacidad, han triunfado decisivamente por haber demostrado habilidad suficiente para sortear los escollos que se le han presentado.

Hace años—allá por 1925—Los New York Yankees llevaron a su campo de entrenamiento a un joven lanzador de 24 años que tenía un mundo de velocidad en sus pelotas, pero muy poca materia gris en el cerebro y muy débil corazón. Miller Huggins, que era a la sazón manager de los **newyorkers**, realizó veinte mil esfuerzos tendientes a proporcionarle el control necesario para triunfar, y llegó un momento en que el obstáculo pareció definitivamente vencido. Sin embargo, Miller se olvidó de inculcar al muchacho un buen espíritu batallador y eso dió al traste con sus apiraciones.

El joven lanzador, que se llamaba Myles Thomas, pudo pitchear algunos juegos con efectividad extraordinaria, haciendo pensar a muchos que el New York había encontrado un moderno sustituto de Walter Johnson, pero su debilidad personal le hizo fracasar en incontables ocasiones, y eso dió lugar a su salida del **Big Show.**

Una vez, jugando frente al Detroit Tigers, que poseían todavía a Harry Heilmann en su lineup, el muchacho se vió frente a una situación difícil en usa de las entradas, y temiendo que el peligroso Harry le limpiara las bases con un home run, decidió pasarlo intencionalmente a la inicial, a pesar de que había recibido orden de Huggins de pasarle la pelota. Miller le regañó duramente por su falta de obediencia, y los fanáticos de Yankee Stadium le dedicaron un prolongado: «Booo-ooo-ooooo!» Thomas se sintió más achicado que una moneda de un centavo después de aquel incidente, y esa misma tarde confesó a Huggins que había fracasado como jugador.

Ante tal declaración, Huggins no tuvo más remedio que actuar (todo por tratarse de un player profesional), y envió al muchacho al club Newark, de la Liga Internacional. Allí continuó la caída del recluta, hasta que en pocos años se conoció su desaparición del baseball.

UN CASO DISTINTO

En sentido contrario podemos presentar un caso reciente aun, el de Blondy Ryan, que criticado duramente por los cronistas newyorkinos en la pasada season—muchos de los cuales afirmaron que no podría cubrir eficientemente la vacante de Travis Jackson,—se mantuvo corajudamente en el short, aceptando cuantos retos le lanzaron, para demostrar al final de la season que «era el hombre de la situación».

Su fielding fué una de las bases en que descansó el triunfo de los Giants, y su gran espíritu de combate acompañado de su famoso grito de guerra: «No nos pueden derrotar!», guió al New York durante toda la última parte de la campaña, haciéndole vencer en la Liga y en la serie mundial sobre el Washington.

EL CASO DE OLIVARES

Actualmente nos encontramos en la Habana, en las filas amateurs, con un caso idéntico al de Myles Thomas y Blondy Ryan. Se trata del short del Yara, Pedrito Olivares, que, víctima de una mala arrancada, todo como resultado a su colocación en el infield, fué duramente criticado por la prensa en sus comentarios baseboleros del lunes.

El chico, de muy corta edad, aparentemente, no ha podido resistir los efectos de la crítica, y, creyendo cortar por lo más sano, ha anunciado su retirada del game, conjuntamente con su hermano «Kaito», haciéndonos sospechar:

«¿Será éste el primer Olivares que retroceda ante el fuego graneado? ¿Estaremos en presencia de un nuevo caso como el de Myles Thomas?» Y después esperamos pacientemente que ocurra algo que nos demuestre que no. Un Olivaritos, apellido de abolengo en el baseball, que ha sido siempre sinónimo de acometividad, firmeza y pujanza en el amateurismo, no puede retirarse por que se le diga que ha jugado más o menos mal su posición, y, lejos de hacer mutis »a lo Myles Thomas», debe responder con nuevos bríos como Blondy Ryan, y demostrarnos a todos los cronistas que estábamos equivocados al afirmar que «los choques podían irse por su posición.»

Francamente, nosotros ignorábamos que Olivares tuviese una pierna en malas condiciones, causa de su poca acometividad en el choque inaugural, y no tenemos inconveniente en suplicar al muchacho que insista en el juego, olvidando por completo nuestros comentarios de la función inaugural. Ya hemos dicho que llevamos mucho tiempo reseñando juegos de amateurs, y todavía no hemos conocido un Olivaritos que se retire por el hecho de que se le pueda atribuir la derrota de un game. Cheo nos ofreció muy impresionantes demostraciones desde el Loma Tennis Club y su hermano mayor fué siempre una figura popularísima, de enorme prestigio, cuando patrullaba en el outfield del Atlético de Cuba.

Los dos últimos representantes de la familia no pueden menos que sus dos hermanos, y para el comentarista sería una verdadera satisfacción poder afirmar algún día que Pedro Olivares, que trató de hacer una retirada a lo «Myles Thomas», volvió sobre sus pasos para justificarse desp'egando una actividad sólo mejorada por el «Blondo» Ryan, en las filas del New York

¡Por éstas que son Cruces!

La falta de Falla y Pipo de la Noval puede resultar este año costosa al team social de la Asociación Cubana

Aun cuando el manager de la Asociación ha hecho buen esfuerzo para cubrir eficientemente las dos vacantes, la ausencia de esos dos players será sentida, ofreciendo gran chance a otros clubs.

INTERESANTE PROGRAMA DE LA SEMANA

(Por BALLYHOO)

Aún cuando el equipo de la Asociación Cubana ha arrancado con pie derecho en la justa de baseball de la Liga Social, no debe pensarse que el conjunto está destinado a repetir en este nuevo torneo de los sociales su hazaña del campeonato invernal. Entonces ganó la contienda como quiso, pero ahora la historia no podrá repetirse con facilidad, y al DIARIO DE LA MARINA, no le sorprenderá nada que a la hora del recuento, sea otro team—la Whiz, por ejemplo—el líder veraniego del circuito.

La Asociación tiene todavía a Leo Ruisánchez, que es un pitcher de categoría, bueno en los pinches y altamente efectivo en los choques de importancia, y tiene una ayuda grande en Antoñico Mesa, que después de nobles tentativas ha logrado encontrar el control necesario para durar los nueve innings completos, pero el team en conjunto nos luce más flojo que el año pasado—precisamente lo que se necesitaba para lograr que el campeonato no se fuese nunca de un solo lado.

Con la salida del antesalista Falla y el traslado de Pipo de la Noval a las filas profesionales, el team de la Asociación Cubana ha perdido dos grandes columnas, y aunque es muy cierto que el manager Gómez ha tratado de cubrir las dos vacantes de la mejor manera posible, no puede decirse que ambas posiciones estén defendidas ahora con la misma eficiencia. Falla era el mejor third baseman de los amateurs, y cualquiera que ocupe su puesto tiene que lucir menos, y Bernal, aunque fildeador de empuje, no batea nunca lo que el peligroso de la Noval.

Por estas circunstancias es que sospechamos que el team de la Asociación Cubana ha de tropezar con múltiples obstáculos antes de que pueda repetir este año en la Liga Social. Además, no hay que olvidar que el team de la Whiz luce como una monedita de oro en esta época de intensa crisis, y la Acción Republicana posee los mismos hombres que dieron mucho que hacer con el nombre de Deportivo Marianao.

Agreguemos a esto que Octavio Diviñó, un hombre que sabe como deben prepararse los teams de baseball, está al frente de la representación de San Antonio de los Baños, y eso dará una idea exacta de la oposición que encontrará este año la Asociación, en su empeño de repetir.

Para esta semana, segunda del campeonato, tenemos anunciado un magnífico programa por la Liga Social. El sábado, a las dos de la tarde, se brindará un interesante doble header en los terrenos de la Tropical, jugando los teams de la Whiz y Cultural en el primer turno, y después se enfrentarán los muchachos de la Havana Electric —una gran novena— con el equipo de la Asociación.

En Víbora Park (el domingo) se ofrecerá un homenaje a la bandera cubana, brindándose al público el siguiente programa:

2:00—Whiz vs. Acción Republicana.
4:00—Materva vs. Víbora Tennis.

Y en San Antonio de los Baños tendrá efecto la inauguración oficial de la campaña, ofreciéndose un bonito encuentro entre el Círculo de Artesanos, que tienen una magnífica novena, y los muchachos de la Havaa Electric.

Esperamos de la Liga el envío del schedule del campeonato.

Mickekt Walker, el veterano bóxer que ha retornado al ring apuntándose un buen triunfo sobre Maxi Rosembloon hace muy pocas noches, aparece aquí en un momento de felicidad en su hogar: junto a su esposa y su pequeño heredero. Walker ha establecido su campo de entrenamiento en Hollywood, Calf.

SOLAMENTE CINCO JUEGOS SE HAN CELEBRADO EN LOS TRES DIAS DE ESTA SEMANA EN LAS GRANDES LIGAS

Desastrosos han sido los tres primeros días de la semana para los teams de las Grandes Ligas. Solamente se han jugado cinco juegos en ambos circuitos, y los únicos que han podido jugar dos veces han sido Gigantes y Cubs. A pesar de esto los mayores acumuladores de carreras en esos tres días han sido Gigantes, Dodgers y White Sox, pues los Cubs solamente han hecho seis carreras en dos juegos. Boston Red Sox y Senadores han sido los que menos carreras hicieron. En los cinco juegos celebrados se han anotado 46 carreras.

A continuación van las carreras anotadas por los Clubs en los tres primeros días de la semana:

LIGA NACIONAL

Clubs:	L.	M.	M.	T
New York	2	10	x	12
Boston	x	x	x	x
Chicago	3	3	x	
Brooklyn	x	8	x	8
San Luis	x	5	x	5
Cincinnati	x	x	x	x
Filadelfia	x	x	x	x
Pittsburgh	x	x	x	x
Totales	5	26	x	31

LIGA AMERICANA

Clubs:	L.	M.	M.	T.
New York	x	x	x	x
Boston	2	x	x	2
Chicago	8	x	x	8
Cleveland	x	x	x	x
San Luis	x	x	x	x
Washington	0	x	x	0
Filadelfia	x	x	x	x
Detroit	5	x	x	5
Totales	15	x	x	15

Ocho teams no han jugado en la actual semana: Boston Braves, Cincinnati, Filadelfia y Pittsburgh, de la Liga Nacional; Yankees, Cleveland, San Luis y Filadelfia, de la Americana.

WES SCHULMERICH PASO AL CLUB CINCINNATI Y JOHNSON A LOS PHILS

NUEVA YORK, mayo 16. (AP.)—Las Medias Blancas de Chicago han anunciado hoy el release del pitcher Lee Stine al club Milwaukee, de la Asociación Americana, en tanto que los Phillies, de la Liga Nacional, dieron haber cambiado al outfielder Wes Schumerich y al pitcher Ted Kleinhans, zurdo, al Cincinnati Reds por el pitcher Silvester Johnson y el outfielder Johnny Moore.

DERROTA DE LOS YANKS

ROCHESTER, mayo 16. (AP.)—Los New York Yankees dieron esta tarde un match de exhibición con los Alas Rojas de Rochester, cayendo con score de 9 por 8 a pesar del fuerte hitting de sus regulares. Gehrig dió dos home runs.

New York	131	120	000—8 13 3
Rochester	201	030	12x—9 13 0

Baterías: Deshong y Jorgens; Polito, Potten y Mykoff.

DEJARON EN LIBERTAD AL MANAGER JOE JACOBS

BARCELONA, mayo 16. (AP.)—Después de haber pagado los impuestos correspondientes, las autoridades barcelonesas han dejado hoy en libertad a Joe Jacobs, manager del boxeador alemán Max Schmeling.

FRONTON JAI-ALAI

—Buena la función de ayer.
—El estelar muy discutido.
—Para hoy, gran programa.

Resultado de la función de anoche

Primer partido:

	Tantos.
Román y Escarza, blancos	25
Juanito y Adolfo, azules	21

Ganador: Blancos.
Primera quiniela:

	Tantos.	Pagos.
Juanito	3	4.25
Román	3	11.05
Esquivel	3	3.94
Adolfo	3	5.02
Solá	0	4.25
Escarza	6	6.13

Ganador: Escarza: 6.13.
Segundo partido:

	Tantos.
Ferrer y Lasa, blancos	18
Echeverría y Hugues, azules	30

Ganador: Azules.
Segunda quiniela:

	Tantos.	Pagos.
Lasa	0	8.21
Hugues	0	2.73
Mir	0	3.79
Millán	0	2.86
Echeverría	6	6.16
Morales	0	6.16

Ganador: Echeverría: 6.16.

Tercer partido:

	Tantos.
Millán y Mir, blancos	30
Morales y Paco, azules	23

Ganador: Blancos.

Programa para esta noche, a las 8.30

Primer partido, a 25 tantos: Esquivel y Solá, blancos, contra Román e Iturriaga, azules. A sacar ambos del diez.

Primera quiniela, a seis tantos: Creus, La Paz, Ochoa, Hugues, Salazar y Echeverría.

Segundo partido, a 30 tantos: Creus y Salazar, blancos, contra Ochoa y La Paz, azules. A sacar ambos del diez.

Segunda quiniela, a seis tantos: Sarmiento, Escarza, Goyo, Morales, Aguiar e Iturrino.

Tercer partido, a 30 tantos: Morales y Escarza, blancos, contra Aguiar y Goyo, azules. A sacar ambos del diez.

KID CHOCOLATE PELEARA EL MARTES CON TOM PAUL EN UN RING DE LOS ANGELES

LOS ANGELES, Calif., mayo 16. (AP.)—Kid Chocolate, de Cuba, ha firmado esta noche para enfrentarse con Tommy Paul, en un bout a diez rounds que tendrá lugar aquí el próximo martes por la noche.

MAXIE BAER ASEGURA QUE SERA CAMPEON DESPUES DE JUNIO 14

NUEVA YORK, (AP).—Se vieron, se dieron la mano, cambiaron unos cuantos empujoncitos juguetones posaron ante los fotógrafos, luciendo sus mejores sonrisas, firmaron las bases—y todo estaba listo para la pelea contra Maxie Baer y Primo Carnera que se efectuará en esta ciudad en Junio.

Fué la última entrevista de la gigantesca pareja. La última que celebrarán el superdreadnought del ring y su simpático retador antes de enfrentarse en el ring de Madison Square Garden el día 14 de junio para quince rounds de «slugging».

Los honores—dicho sea de paso—le correspondieron a Carnera, a pesar de que se defiende malamente en inglés y que el judío de California tiene la reputación de tener entenderas mucha más claras que las del gigante italiano.

Parlanchín como siempre, Baer no vaciló ni se sonrojó por un momento al anunciarle a todos los presentes que «acabaría con Carnera en un dos por tres».

«Yo peleo en el ring», contestó el itali en una voz que parecía salir de las cavernas. «Soy el campeón y pienso serlo después del día 14.»

Después extendió su enorme diestra. Baer metió la suya—más pequeña—dentro del fenomenal puño del italiano. Inmediatamente se perdió de vista. Carnera apretó. Baer hizo una mueca.

«¿Cómo te sientes Max?, «preguntó el gigante».

«Me sentiré mejor después del día 14 de junio», ripostó Baer

El Campeón y el retador más tarde fueron juntos a ver la pelea entre Tommy Loughran y Walter Neusel, para salir luego hacia sus respectivos campos de entrenamiento: Carnera en Pompton Lakes, N. Y. y Baer a Ausbury Park, N. J.

BUEN PROGRAMA DE BASKET SEÑALAN LOS SOCIALES PARA HOY

Debutará el magnífico equipo de la A. Juvenil, donde están los mejores player de Guanabacoa

Iniciada ya, con bastante entusiasmo la temporada junior de basket ball de la Liga Social, cabe esperar que los teams, envueltos en interesante lucha, mejoren poco a poco performances y acaben por brindar a los fanáticos duelos de grandísimo interés. El programa inaugural fué bastante aceptable habiéndose registrado en el choque de apertura un juego reñido entre los fives de la Acción Republicana y Víbora Social.

Después se vió un fácil triunfo de la representación de la Tropical, pero eso no quiere decir nada, si se tiene en cuenta que los muchachos del Luz Caballero, acostumbrados a los terrenos de Pinar del Río, no pudieron desarrollar su máxima eficiencia.

ESTA NOCHE

Para esta noche, segunda del campeonato, tenemos anunciada la presentación de cuatro nuevos teams, los cuales deben brindar dos choques de interés a los fanáticos.

En el primer turno, a las nueve, jugarán los fives de la Alianza Juvenil con los Piratas de la Lisa, y después tendremos en acción al team del Atletic B. C. con los muchachos del Vedado Athletic.

Los dos games lucen bien desde nuestro punto de observación, y creemos sinceramente que los cuatro fives, con fuerzas equilibradas, podrán proporcionar a los fanáticos una lucha reñida.

En el team de la Alianza Juvenil aparecerán todos esos muchachos que frecuentemente representaban al Atlético de Guanabacoa en pasadas luchas del floor, y eso significa que el scoring estará abundante en el game.

El primer juego está anunciado para las nueve. En el floor del Instituto desde luego.

JUEGOS DEL SABADO

Para el sábado se ha anunciado este doble header:

9:00—Empleados de la Whiz vs Liceo de Regla.
10:30—Luz Caballero vs. Acción Republicana.

COMENZARA EL DIA 20 LA TEMPORADA DEL MIRAMAR YACHT CLUB

Por la mañana se brindará muy interesantes competencias de tennis, volley ball, natación y esgrima.

El día 20 de Mayo inaugurará el «Miramar Yacht Club» su Temporada Oficial de Verano, con el siguiente programa:

Eventos Deportivos que comenzarán a las 9 de la mañana y terminarán a la 1 de la tarde:

1o. Tennis. 2o. Volley-Ball. 3o. Natación. 4o. Diving. 5o. Esgrima, y un Almuerzo Bailable de una a seis de la tarde.

Miramar nos encarga recordemos a los señores socios que por ser la inauguración de la temporada UNA FIESTA OFICIAL, **NO SE DARAN INVITACIONES.** Las mesas pueden ser reservadas hasta las 5 de la tarde del día 19 de Mayo, mediante aviso al Sr. Administrador del Club.

Aprovechamos la oportunidad para anunciar que el Domingo 27 de Mayo se celebrará un té. Mensualmente, hasta que la temporada finalice, se celebrarán dos tés, un almuerzo bailable y una fiesta oficial nocturna.

Estas fiestas bailables estarán amenizadas por la Orquesta HABANA CASINO. También tocará el Son SONORA MATANCERA el día de la inauguración ny en las fiestas nocturnas.

OTRO GRAN BAILE

El «MIRAMAR YACHT CLUB» está organizando un gran baile que se celebrará el día 2 de Junio, a las diez de la noche, con objeto de recaudar fondos para la erección de un monumento que perpetúe la memoria del Profesor Freyre de Andrade y de todos los estudiantes que perdieron la vida defendiendo la libertad durante el gobierno de Gerardo Machado.

La entrada personal costará $1.00. En dicho baile se rifarán valiosos obsequios, habrá un interesantísimo SHOW, y las sociedades hermanas han prometido contribuir al mayor lucimiento de la fiesta

Dado el objeto para el cual se recaudan estos fondos y los diversos atractivos que la fiesta ofrece, el Comité de la Casa del Miramar tiene la seguridad de que los socios del Club cooperarán decisivamente a fin de que dicho baile sea un nuevo éxito, tanto en su aspecto social como en el económico.

TRIUNFO DE LOS GIANTS

BUFFALO, mayo 16. (AP.)—Los New York Gigantes ganaron un fácil encuentro al team local en el día de hoy, habiendo realizado un noble experimento con el zurdo Lefty Clark, quien dominó totalmente a los hitters Bisones.

		C.	H.	E.
New York, N.	100 042 020	9	14	1
Buffalo	000 001 010	2	5	2

Baterías: Clark, Dreswark y Danning; Weaide y Wasem.

AMATEURS

—Nada de Olimpíadas.
—Una palabra de Iglesias.
—Notas sobre natación.

(Por DAN)

Se ha perdido ya, toda esperanza de enviar un team cubano a los Terceros Juegos Deportivos Centro-Americanos. Los atletas se han convencido de que el Gobierno no tiene ningún interés en el particular y han abandonado su entrenamiento, esperando mejor suerte en el futuro.

Esto es realmente sensible. Cuba debe enviar representación a esas justas de El Salvador, pero tenemos entendido que excepción hecha del Dr. Mañach, no hay en todo el Consejo de Secretarios quien simpatice con la idea.

Vencen, aparentemente, los antideportistas.

Rafael de J. Iglesias, ingeniero y sportsman, es por ahora el último optimista de la tierra. Rafael tiene todavía esperanzas de que el Gobierno haga algo en favor del team Olímpico y dice que «quizás para el mes de julio se sitúen los fondos necesarios para nuestra representación».

¡Ojalá su boca sea santa! —dirán todos los que practican.

Iglesias, incidentalmente, nos ha hablado ayer sobre el futuro de los Caribes y dice que no es cierto que la Universidad piense hacer sports en el verano. Toda la actividad de los Caribes se dedicará a la reconstrucción interna de su squad atlético, y no se formarán equipos oficiales hasta el próximo mes de septiembre. Entonces saldrán equipos de foot ball y basket ball, pero no hay nada sobre otros eventos.

Es posible, nos dijo Iglesias, que venga a la Habana el team de foot ball de la Universidad de Miami para enfrentarse con los Caribes en la fiesta inaugural del nuevo Stadium. Esto ocurrirá por noviembre o diciembre.

El Stadium, dicho sea de paso, avanza a pasos gigantescos y muy pronto será una bella realidad. En estos días se iniciará la construcción del nuevo floor que será el primero de su clase en Cuba. Tendrá excelente techo y entonces se acabarán las suspensiones de los programas por efecto de la lluvia.

Cuando éste floor de los Universitarios esté terminado, será el mejor de Cuba y no habrá quien dé campeonatos en otro terreno de la ciudad.

Caribes, ya lo dice el refrán, son siempre triunfos!

Manolo Díaz y sus siboneyes inician hoy sus actividades en la natación. En horas de la mañana comenzarán las eliminaciones de sus atletas a fin de formar el team que ha de participar en las justas de la Liga Intercolegial. Las eliminaciones se efectuarán en la piscina de la Y.M.C.A. Hora: doce del día, hoy, mañana y pasado.

Pedro Miranda y sus nadadores tienen pensado un simpático viaje a Cienfuegos, unidos a las nadadora yankee Miss Eva Beim. En esta semana probablemente se verificará la tournée, en la cual han de intervenir los mejores nadadores de los Cristianos.

Miranda está entusiasmado este año, y razón realmente no le falta. En su squad figuran nadadores como Oscar Martínez Conill, Walter Calas, Fernando Espino, José Castillo, Bettancourt, Johnny Finlay. De la Nuez, Jorge Valverde, y otros más que le permiten sonreir satisfecho durante algún tiempo.

Con un team como éste, sus rivales son los que tienen que preocuparse, no él.

Bonita fiesta en honor de la bandera cubana prepara Don Eduardo Cepero para los terrenos de Víbora Park, el próximo domingo. Aparte del interesante doble header de la Liga Social, donde figura el game de la Whiz con la Acción Republicana, Cepero prepara sorpresas, destacándose entre ella el obsequio de banderas nacionales a los asistentes.

Algo fuera de lo corriente, pero muy simpático, que dá una idea del espíritu batallador del administrador de Víbora Park.

Se nota entre algunos veteranos de nuestros sports un deseo grande de levantar a distintas sociedades de prestigios que no logran volver a su antiguo esplendor. El trabajo ha de ser efectivo y podemos garantizar que existiendo buen empeño por parte de todos, se logrará que en el invierno volvamos a ver al Vedado Tennis, al Atlético de Cuba, al Teléfonos, a la Y. M.C.A. y a los Caribes de la Universidades con equipos tan fuertes como presentaron hace años.

Próximamente se dará la fecha oficial de las competencias libres de track de los intercolegiales. Son varios los interesados en este meet, y creemos que la Liga se propone complacerles.

El programa se ofrecerá en el Stadium de La Tropical.

En los últimos eventos de la Liga Intercolegial se puso de manifiesto el avance grande que está experimentando los atletas de este circuíto. Cinco nuevos records fueron impuestos por los muchachos durante sus dos días de competencias y tres resultaron igualados.

Para muchos fué una nota de interés el hecho de que la representación de colegio La Salle, contando con pocos hombres, alcanzó casi tantos puntos como el equipo de Belén, que era uno de los favoritos del track meet.

Una noticia de interés.

La Liga Social tiene en estudio la posibilidad de ofrecer base ball nocturno. Y puede que lo ofrezca antes de que termine la presente campaña de verano.

M.E.C.D. 2016

JUANCITO ALVAREZ PELEARA EL SABADO EN MIRAMAR vs. CARLOS MAGAZ

CONCERTADA UNA SERIE DE TRES JUEGOS CON LOS CAMPEONES DE FUTBOL DEL "NEW YORK AMERICAN"

SPORTS DIARIO DE LA MARINA SPORTS

AÑO CII — LA HABANA, JUEVES 17 DE MAYO DE 1934. — PAGINA QUINCE

TOPICOS FUTBOLISTICOS

—Gran serie en perspectiva.
—Un torneo entre campeones.
—Una gran verbena el sábado.

(Por «PETER»)

Se trató en la reunión ordinaria del Comité Directivo suspender la jornada final del Campeonato, ya que todos los puestos estaban decididos, y los resultados de los partidos no podrían alterarlos; pero la petición, que fué presentada por el Presidente de dicho organismo, se desestimó. A lo mejor se opusieron porque así se había pedido por mediación de la prensa balompédica... o porque se dificultaba hacer un programa atractivo, que de todo puede haber.

Algo bueno tenemos en perspectiva. En esa misma reunión se conoció que hay firmada una serie de tres juegos con el «New York American», de los Estados Unidos, un fuerte team que ostenta el Campeonato norteamericano y cuyo juego seguramente animará bastante nuestro ambiente. Ojalá que no se presente ningún obstáculo a última hora para que podamos ver en acción a esos equipiers yankees.

También hay en perspectiva, y para muy pronto, un «Torneo de Campeones»; pero hasta tanto no conozcamos las bases y los teams que han de competir en él, no nos atrevemos a decir nuestra opinión sobre el mismo. Habrá, pues, que esperar las Bases que redactará el señor Secretario de la Federación y las cuales tendrán que basarse en la ponencia, hecha también por el Presidente de la Federación de Fútboi de la Habana, señor Jesús Lacera, y la cual desconocemos hasta ahora.

A continuación publicamos la nota oficial que nos envía el señor Manuel Vila Otero, el querido y popular «Fene», que tiene a su cargo la Secretaría de ese organismo, dándonos cuenta de los acuerdos adoptados por el Comité Directivo en su reunión ordinaria última:

Este Comité se dió por enterado de una atenta comunicación enviada por el Centro Gallego de la Habana en la que nos agradecen profundamente la atención tenida por esta Federación al invitar a los niños del plantel de enseñanza de dicha sociedad, para que gratuitamente pudieran presenciar los partidos de Futbol que bajos los auspicios de esta Federación se celebren en el futuro.

—Ratificar carta enviada por Secretaría, a la Asociación de Repórters de la Habana dándoles las más expresivas gracias por invitarnos al homenaje que en memoria del ilustre periodista Víctor Muñoz se le ha rendido el pasado domingo.

—Ha sido aprobada en todas y cada una de sus partes la ponencia presentada por el señor Presidente de la Federación relacionada con la organización de un Concurso a tres vueltas que se denominará «Torneo de Campeones», autorizando al señor Secretario para que haga de acuerdo con la exposición presentada por la presidencia las bases porque ha de regirse tan interesante concurso. Acto seguido también se acordó convocar a Asamblea General Extraordinaria para el martes próximo a continuación de la junta ordinaria que se celebrará en dicha, siendo la orden del día: en dicha fecha, siendo la orden del día: 1. Aprobación de las bases para el Torneo de Campeones y 2. Asunto Económico Series de Promoción.

—Citar a los Clubs Olimpia y Cultural, Nacional F. C. y Athletic F. C. para las series de promoción respectivas, las cuales darán comienzo el día 27 de mayo.

—Ha sido desestimada una ponencia presentada por el señor Presidente de la Federación de Futbol de la Habana, señor Jesús Lacera consistente en que se diera por terminado el campeonato Provincial de la Habana, puesto que el resultado de los juegos a celebrar en la última fecha que falta no alteran sus juegos en lo más mínimo el resultado general en que se encuentra actualmente.

—Se aprobaron las actas de los partidos celebrados el pasado domingo en el Campo Polar.

—De conformidad con el contrato firmado por el señor Presidente de la Federación con el Representante en esta ciudad del New-York American Foot-Ball Club, para la traida de este formidable equipo, campeón de los Estados Unidos de América y que jugarán los días 24 de junio, primero y ocho de julio, se acordó enviar el original del mismo a la Asociación de Fott-Ball de la República de Cuba a los efectos reglamentarios.

—Programa para el domingo, día 20 de mayo en el Stadium Cerveza Tropical.

PARTIDO AMISTOSO

1.30—Nacional F. C. vs. D. Puentes Grandes.

PARTIDOS FINALES POR EL CAMPEONATO PROVINCIAL

2.40—Iberia Foot-Ball Club vs. Olimpia F. C.

4.15—Fortuna Sport Club vs. Deportivo Centro Gallego.

Delegado Deportivo el Sr. Jesús Lacera.

Los toros de la Juventud Asturiana se van a divertir y mucho con la fiesta que está preparando la Directiva, bien asesorada por su Sección de Recreo y Adorno y por todos los organismos de la Sociedad.

Decir fiesta de Juventud es decir éxito, alegría, triunfo, tarde de delicias y esa será la de la Juventud en todos los jardines de La Tropical, para la que, la demanda de las localidades está siendo fantástica

Por eso los muchachos «viejos» de la Juventud están locos de contento y trabajando con ese entusiasmo que es dinamismo y lazo inmanente para los miembros de la casa de los toros.

Se advierte un gran entusiasmo para el banquete que ofrecerá el «Deportivo Luyanó» para hacer entrega del Título de Presidente de Honor al señor Carlos Alonso, el día 26.

Hay un gran pedido de cubiertos, y esto es la mejor demostración de que la fiesta será un gran éxito desde de esa simpática institución.

El día 3 de junio será el Día del Futbol Amateur en el «Luna Park», ese día, entre los muchos atractivos que hay en perspectiva, figura la reaparición del equipo famoso de los Tigres del Hispano.

El próximo sábado, día 19, se efectuará una gran verbena en todos los salones de «Luna Park», según anuncio que nos hace el señor Manuel García.

Esa noche, nos dice, el hermoso parque lucirá una iluminación a giorno y habrá infinidad de kioscos atendidos por bellas y gentiles lamitas.

Una gran fiesta.

Con un magnífico programa será inaugurada la temporada de boxeo de segunda categoría en la 'Cristal'

En la pelea estelar de esta noche se enfrentarán Mateo Gómez contra Reinaldo Buides, un chico que procede de las filas de los amateurs. Saturnino Izaguirre contra Pablito Ramírez.

El domingo 20 de Mayo, fecha gloriosa para los cubanos; día en que se conmemora la instauración de la República de Cuba, es la fecha señalada por uno de los más entusiastas mantenedores del pugilismo en Cuba, nos referimos a Oliva, el ex-Campeón de los pesos plumas que, hoy retirado de las actividades del cuadrilátero, dedica su labor matcheando encuentros en el Stadium Cristal, donde se efectuan las mejores peleas que en la actualidad se ofrecen a los fanáticos en la capital.

REINALDO BUIDES, peleador procedente de la fila amateur, que por sus espléndidas y emocionantes peleas se ha captado las simpatias de los fanáticos amantes del pugilismo se presenta después de varias semanas de ausencia, combatiendo 6 rounds, contra MATEO GOMEZ el maravilloso negrito de la división ligera que, se mantiene entre los primeros de su categoría; por haberlos derrotado a casi todos. MATEO Y BUIDES, seguramente ofrecerán un bout sangriento cambiando golpe por golpe, ambos aspiran a obtener éxito en sus encuentros para considerarse entre los retadores del campeón Torregrosa que próximamente regresará de su tournée por Sur América.

SATURNINO IZAGUIRRE, peso medio que causó grandes sorpresas en el pasado Campeonato Amateur y que después en las filas Semi-Profesionales, se anotó resonantes victorias que lo han puesto en primera línea entre los boxers de su división, ha firmado para combatir 6 rounds con PABLO RAMIREZ el recio pegador que dirige uno de los más conocedores del deporte en Cuba y, que por razones que ignoramos quiere mantener el incógnito.... Dos peleas a 4 rounds completa el programa dominical que a precios de verdadera situación se ofrece en la CRISTAL. GRADA 20 centavos. PREFERENCIA 30 y 50 centavos, los asientos del RING. Todas las DAMAS que acompañen a un caballero tendrá libre entrada para presenciar este monumental programa.

La empresa espera que los fanáticos cooperen a mantener el espíritu pugilístico, asistiendo a los programas dominicales, y de esta forma podemos hacer nuevas caras para el deporte de la defensa personal.

Ganó el equipo del Instituto, pero nos aseguran que se han hecho múltiples protestas por los delegados, estimándose que los atletas ganadores tenían más de 18 años de edad.

Este extremo se encargará de comprobarlo la mesa de la Liga.

JUEGOS DE LA SEMANA EN LA LIGA NACIONAL

El programa, muy interesante por cierto, que nos anuncia la Liga Nacional de Amateurs para la presente semana es:

TERRENO: VEDADO TENNIS

Sabado:

Vedado Tennis contra Cubaneleco. Un solo game comenzando a las tres de la tarde.

Domingo:

Fortuna y Regla en el turno inicial. Magnífica oportunidad para un gran duelo de pitchers entre Sánchez, del Regla, y Zabala, del Fortuna.

A segunda hora, Yara vs. Hershey, siendo esta una bella oportunidad de Narciso Picazo, para desquitarse de las inesperadas derrotas recibidas el año pasado con los azucareros, pitcheando del Teléfonos.

Atletas que Usted debe conocer..

MANUEL MESA, DEL COLEGIO BELEN

POR DOMINO

Nombre: Manuel (Trompeta) Mesa.
Edad: 20 años.
Peso: 135 libras.
Estatura: 5 pies, 9 pulgadas
Valorización atlética: TRES ESTRELLAS.

Manolo Mesa, a quien usted, aquel señor de la esquina y yo hemos conocido toda la vida por «Trompeta», es un instrumento de excelente ejecución, agradable al oído y muy útil para ser utilizado en difíciles sinfonías. Hijo de padres colombianos, y nacido en la ciudad de Manzanillo por accidente, ya que vió allí la primera luz cuando sus «viejos» hacían una visita a un tía residente en esa ciudad, «Trompeta» constituye una verdadera revolución en las justas donde participa y hasta ahora, que nosotros sepamos, siempre ha ocupado un puesto destacado en todos los rankings que se han formado... DIARIO DE LA MARINA le puso «número uno» entre los running-guards del pasado campeonato de juniors... Otros diarios le señalaron una hermosa posición... Y el público aplaudió siempre entusiasmado... Y es que «Trompeta», Instrumento o Manolo Mesa,—como ustedes deseen llamarle—, es una figura popular en nuestros círculos y un aleta de sangre en quien siempre se puede confiar.

Producto del Colegio Belén «Trompeta» posee en sus performances ese característico ataque que imprime «Cappy» Campuzano a todos sus pupilos, y de ahí que luzca grande, aun en los momentos más difíciles de la derrota... «Trompeta» es una estrella junior del floor y como corredor de distancias medias tiene a su haber una linda historia con que escribir a casa!

Examinado como basketbolista, «Trompeta» ha sostenido una brillante historia... Comenzó en un campeonato intercolegial para menores de 18 años en 1929, resultando firme columna del equipo del colegio Belén y el mejor guard de la contienda... Después figuró en un team ganador inter-años, en el propio plantel jesuíta... Más tarde debutó entre los novicios que salieron a competir en 1931 en el floor del Ferroviario, y los records dicen que «se comió la pelota» en esa competencia... Nosotros lo vimos una vez y desde ese entonces recibió nuestro «Visto Bueno»... En 1933 compitió como player del «Columbus» en el campeonato del Ferroviario, y este año salió a la lucha con el débil squad de los Católicos de Güines, y sus demostraciones eficientes le condujeron fácilmente a uno de los puestos estelares del All-Cuba Junior de 1934... Actualmente, sólo para matar el tiempo, «Trompeta» presta sus servicios en el team de la «Acción Republicana», y si alguno de ustedes no ha tenido todavía oportunidad de verle en acción, acudan cualquier día al floor del Institut de la Habana, y verán algo bueno en el floor.

«Trompeta» pasa admirablemente, tiene un aire poderoso, resulta una verdadera pesadilla como guard y significa un valor positivo en el quinteto donde presta sus servicios... Jugando por los Católicos no lució muy «calientico» como tirador, pero todo es dispensable... Ese equipo pugaba sin prácticas regulares, y nadie puede pretender maravillas si no hace una buena preparación.

Como trackman también ha logrado altos honores... En las competencias inter-colegiales de 1929-30, dedicadas a menores de 18 años, alcanzó un hermoso triunfo en los 800 metros, y finalizó segundo en los 1.500 para proporcionar ocho buenos puntos a Belén, el equipo de sus amores, y en las justas libres de ese mismo año fué líder de los 800 metros, demostrando que ese evento le venía como anillo al dedo a sus facultades pernales...

Compitiendo en justas inter-años en 1932, fué primero en 400 metros, en los 800 metros y en la milla y provocó un comentario entusiasta de su mentor: Otilio Campuzano, que, sabiendo mucho de estas cosas, tiene motivos para conocer cuando un atleta vale un millón de pesos en oro y cuando resulta de menos valor que un juguete de 5 y 10 centavos.

Para hacer su labor deportiva realmente all-rounded, «Trompeta» ha competido, ganando, en el salto largo y ha jugado baseball, resultando un center fielder audaz con batting de .555 en una bonita serie de games.

«Trompeta», digámoslo así, es un atleta de clase, y como bien dice Campuzano, ha de resultar una de nuestras principales figuras deportivas en las competencias que han de brindarse en el futuro... Ahora está sólo en su comienzo y ya ha llegado al «lime-light»... Más perfilado, con buena preparación y dirigido por mentores profesionales, podrá ir más lejos, resultando en poco tiempo uno de nuestros mejores atletas amateurs.

DIARIO DE LA MARINA simpatiza con las performances de «Trompeta», y cree, sinceramente, que su presencia en un floor es motivo de orgullo para todo Manzanillo.

LIGA SOCIAL DE AMATEURS DE CUBA

Secretaría

AVISO

Por este medio se encarece de los señores Raúl Atán, Valentín González, Tomás Reyes y Fidelio Hungo, se sirvan comunicarse con el Secretario de la Liga, señor Coyula, por medio del teléfono M-1476, de 8 a. m. a 1 p. m.

Resultado de los juegos de ayer

EN LAS GRANDES LIGAS

LIGA NACIONAL	LIGA AMERICANA
Boston-Filadelfia. (Lluvia.)	(No había juegos señalados.)
(No había otros juegos señalados.)	

ESTADO DE LOS CLUBS

LIGA NACIONAL

	G.	P.	Ave.
Pittsburgh	15	7	.682
Chicago	18	9	.667
San Luis	15	10	.600
New YoYrk	15	11	.577
Boston	12	11	.522
Brooklyn	9	15	.375
Filadelfia	7	15	.318
Cincinnati	5	18	.217

LIGA AMERICANA

	G.	P.	Ave.
New York	17	6	.739
Cleveland	11	9	.550
Filadelfia	12	11	.522
Detroit	12	11	.522
Washington	12	13	.480
Boston	11	12	.478
San Luis	9	12	.429
Chicago	5	15	.250

JUEGOS SEÑALADOS PARA HOY

LIGA NACIONAL	LIGA AMERICANA
Chicago en Filadelfia.	Filadelfia en Chicago.
Pittsburgh en Brooklyn.	Boston en San Luis.
San Luis en Boston.	New York en Detroit.
Cincinnati en New York.	Washington en Cleveland.

Se iniciará esta tarde, a menos que el mal tiempo dictamine otra vez, la serie femenina de basket colegial

Los equipos de los colegios «Sepúlveda» y «La Inmaculada», en bonita lucha en el floor del Instituto. Este año ha de darse una buena campaña femenina. La convocatoria del junior.

(POR THE OUTSIDER)

Según el anuncio hecho por Raúl Canosa, que funge de organizador en el evento, esta tarde debe comenzar en el floor del Instituto la proyectada serie femenina de basket ball entre los equipos de los colegios Sepúlveda e Inmaculada. Y si todos los preparativos hechos culminan en el éxito esperado, podemos decir desde ahora que más de 500 chiquillas de distintas edades se agruparán en el simpático home de los siboneyes para presenciar el game.

El entusiasmo demostrado el martes último por las muchachas hace sospechar en una lucha de interés. A pesar del agua caida, las chicas del colegio La Inmaculada tomaron por asalto el floor del Instituto y parecían ansiosas de iniciar la serie. Canosa explicó la imposibilidad de llevar a cabo el intento, y para que sus palabras tuviesen más fuerzas, una ligera llovizna hizo su triunfal aparición.

Entonces se convino en dejar para esta tarde la fiesta inaugural y todo parece indicar que el tiempo, más clemente, permitirá el inicio de la serie. Los dos fives, bien preparados, con excelente material a mano y muy buena dirección, saldrán al terreno a las cinco y un cuarto de hora después se jugará el primer game.

Servirá esta simpática serie colegial de lindo inicio a la temporada femenina de basket ball que ha de darse este año entre nosotros, y para la cual existe enorme embullo. La Asociación Atlética que preside nuestro compañero Manolo F. de la Reguera está trabajando con entusiasmo y puede esperar buenos frutos dentro de poco tiempo.

Por ahí viene el campeonato de juniors, donde han de intervenir más de ocho clubs: seis de la Habana y dos o tres del interior, y después se dará el campeonato nacional, donde jugarán el Hispano, el Fortuna y las campeonas del Teléfonos. El coash Casas, del equipo telefónico, ha anunciado ya la asistencia de sus pupilas a la justa nacional.

CONVOCATORIA

Véase a continuación la convocatoria que nos envía la Asociación Atlética Femenina para su justa de novicias:

CAMPEONATO JUNIOR DE 1934

La «Asociación Atlética Femenina de Cuba» convoca por este medio a todos los Clubs y Colegios de la República de Cuba para el Campeonato Junior Libre de Basket Ball de 1934, Jugándose de acuerdo con las siguientes bases.

Art. 1.—Los Clubs y Colegios que deseen tomar parte en este Campeonato solicitarán su inscripción en el mismo por medio de una comunicación firmada por el Secretario del Club o Director de Colegio dirigida al secretario de la «Asociación Atlética Femenina de Cuba», radicada provisionalmente en el Club Fortuna, Malecón esquina a Blanco

Art. 2.—Los atletas que formen los teams competidores deberán ser amateurs.

Art. 3.—Los solicitudes de inscripción deberán venir acompañadas de los siguientes requisitos sin las cuales no serán considerados:

A) Solicitud de ingreso a la «Asociación» que será gratuita.

B). Solicitud de ingreso para participar en el Campeonato en la que deberá hacerse constar el número de jugadores que formarán el equipo con nombre y dos apellidos

C) Nombramiento de un delegado que representará al club o Colegio.

Art. 4.—Las solicitudes de inscripción deberán estar en poder del Secretario de la «Asociación» antes de las cinco de la tarde del día 31 de mayo del corriente año

Art. 5.—Solo podrán participar en este Campeonato las atletas que sean «juniors» en Basket Ball de acuerdo con la clasificación adoptada por esta Asociación.

Art. 6.—La fecha y orden de los juegos serán acordadas por la Mesa de la «Asociación» en unión de los delegados de Clubs y Colegios una vez conocido el número de Club inscriptos.

Art. 7.—Los jueces y demás oficiales serán designados por la Mesa de la Asociación.

Art. 8.—La cuota de inscripción para el campeonato será de cinco pesos moneda oficial por Club o Colegio.

Art. 9.—Los premios consistirán en:

A) Una copa de Plata para el Club que resulte vencedor.

B) Una copa de plata para el equipo que resulte vencedor en la zona de Occidente, compuesta por las provincias de Pinar del Río, Habana y Matanzas.

C). Una copa de plata para el equipo que resulte vencedor en la zona de Oriente compuesta por las provincias de Santa Clara, Camagüey y Oriente.

D) Siete medallas de oro para las jugadoras que integren el equipo ganador del Campeonato Nacional Junior de acuerdo con el mayor número de minutos jugados.

Art. 10.—Los juegos del campeonato se regirán por las reglas Oficiales de Basket Ball aprobadas por esta Asociación.

Art. 11.—La «Asociación» se reunirá en el local del Club «Fortuna», Malecón y Aguila, el día primero de junio a las 6 de la tarde para conocer de las solicitudes de inscripción presentadas y demás particulares relacionados con el Campeonato.

«Asociación Atlética Femenina de Cuba»

Vto. Bno: M. F. de la Reguera, Presidente. Isidro Ruiz, Secretario.

Con la marca Uncle Sam, que garantiza un calzado americano de calidad y duración, presentamos el modelo ilustrado, combinación de gamuza blanca y piel negra. También la tenemos combinada con piel de color.
De venta únicamente en la PELETERIA UNCLE SAM.

Obispo 81 ENTRE HABANA Y COMPOSTELA $5.50

ENTRE CAZADORES

Gran fiesta prepara el Club de Cazadores del Cerro para el domingo, con motivo de tirarse la copa "El Mundo" en pichón y el trofeo de Batista en el tiro de revólver

Habrá también un gran banquete y por la tarde, después de las dos grandes tiradas una fiesta social. Numeroso field de expertos tiradores se reunirá en el range de la sociedad del Lucero. Hay gran animación.

(Por «PETER»)

El Club de Cazadores del Cerro va aprovechar la fecha del próximo domingo, que se tiran dos grandes trofeos, para ofrecer a sus socios y familiares de los mismos, una gran fiesta social tan magnífica como la que brindó el día en que se inauguró este año su gran temporada de tiro. Pepe Ovies, uno de los más entusiastas miembros de esta institución que tanto hace por el deporte del tiro en Cuba, desde hace tantísimos años, y uno de los colaboradores más eficaces que tiene el Presidente Eduardo Caamaño, en su Directiva, nos ha dado la noticia con el mismo júbilo que nos daba las notas parecidas a ésta que hoy nos ofrece, y cuando era él quien presidía el Lucero. Esta es una demostración de la calidad de los hombres que hay en el Club de Cazadores del Cerro. Lo mismo da que ocupen la Presidencia que un modesto puesto de Vocal, siempre tienen los mismos entusiasmos, iguales iniciativas, y procuran por todos los medios que la que se anote los éxitos sea la sociedad y no los que la presiden. Con Caamaño pasa lo mismo, hoy que es el Presidente tiene la misma disposición que cuando no lo era, y lo mismo podemos decir de los señores como don Joaquín Rodríguez, doctor Manuel Porto Castañeda, Garcilaso Rey, Germán Muñiz, Bayón y tantos otros que harían interminable la lista. El resultado de tan brillante cualidad es que el Club de Cazadores del Cerro, a pesar de todas vicisitudes y a pesar de todos los contratiempos se ha mantenido siempre en el mismo prestigioso lugar, y sus fiestas, alcanzan la brillantez que ya quisieran para sí otras instituciones donde hay más dinero....pero menos **dinamismo.**

El próximo domingo se tira la Copa «El Mundo». Una justa que ya es clásica en el Lucero. Y se tira además, la Copa donada por el Coronel Fulgencio Batista. Y aprovechando estos dos magníficos premios, la actual Directiva ofrecerá además una fiesta análoga a la que brindó el día de la inauguración. Es decir, que además de las grandes tiradas, habrá un almuerzo extraordinario y un baile por la tarde. Pueden, pues irse preparando los socios y sus familiares para gozar... que la vida es corta.

Los interesados en separar su cubierto para el banquete del sábado tendrán que hacerlo ante del sábado, poniéndose en connivencia con el gordito si que también simpático don Joaquín Rodríguez, el Secretario, a quien encontrarán con toda seguridad en «La Casa Monteagudo», en Neptuno casi esquina a Aguila. Hemos dicho Neptuno, y debimos haber dicho «la calle de los buenos tiradores», pues en esa vía comercial y muy cerca unos de otros, se encuentran además de don Joaquín Rodríguez, a Pancho Naya, Manuel García, Jesús Capín y a Vicente Bayón.

LA COPA «EL MUNDO»

El trofeo periodístico hay que ganarlo dos veces, pero cada vez que un tirador gane la competencia, el Club de Cazadores del Cerro lo premia con una medalla de oro que tiene que llevar el monograma del periódico de la calle de Aguila. Y en dicha competencia podrán participar todos los tiradores de la República, sean o no, socios del Club de Cazadores del Cerro, una de las razones por las que siempre se registra un buen **field,** y el hecho de que sea a quince pichones, es una razón para que en la misma triunfen los mejores, pues no hay duda que en competencia largas, ganan siempre los mejores.

En esta justa los tiradores podrán usar cualquier clase de escopeta y parque siempre que el arma sea de los calibres 12, 16 y 20, y las distancias serán las de 25 metros como máximo y las de 23 como mínimo.

COPA BATISTA

En la competencia de revólver por la Copa Batista se ha registrado un field muy numeroso, pues además de los tiradores del Club de Cazadores del Cerro sabemos que han de participar casi todos los buenos tiradores del Ejército que ese día esten franco de servicio. El arma es libre siendo corta, puede llevar cualquier calibre, largo de cañón y pulí. La distancia a cincuenta yardas y la diana a usar tendrá que ser la Standard American.

La competencia será con un total de treinta tiros, diez a cada cartón, y se concede un tiempo de sesenta minutos.

En esta justa, como en la anterior, pueden participar todos los tiradores de la República, pues el únicos requisitos exigidos es el de pagar la inscripción, derecho del que nadie está exento ni los socios del Club de Cazadores del Cerro.

Por la mañana, como es costumbre, habrá un refrigerio a eso de las once de la mañana, pues la tirada de pichón termina tarde, y aunque no se termine (pues algunas de las veces se pospone para seguir por la tarde), siempre se almorzará alrededor de la una. El almuerzo será apetitoso, pues Teresa siempre se lucé los días de grandes solemnidades, y por la tarde, además de buena música habrá pastas, licores y helados. El Club de Cazadores siempre hace las cosas en grande.

Las familias pod án pedir las invitaciones a la Secretaría del Club en Neptuno casi esquina a Aguila, «La Casa Monteagudo».

TENDREMOS AL FIN BUEN PROGRAMA DE BOXEO EN MIRAMAR

Reaparecerá en el star bout Juancito Alvarez, el púgil que tanto gustó en la «Cristal»

Ya podemos exclamar que habrá boxeo profesional el sábado próximo! Un programita interesante, donde no se verán grandes estrellas, pero que podrá llenar el vacío a satisfacción, ha sido preparado por los Promotores de Miramar Garden, a base de un Star Bout de ocho rounds, donde reaparece, o mejor dicho, donde debutará como profesional, el sensacional peleadorcito de Villaclara, Juancito Alvarez. Este ohiquillo, que tan grata impresión causó la noche de su debut en la Arena Cristal, parece destinado a consagrarse ante el fanatismo citadino, que ya lo aprecia como un valor positivo. La pelea debut, es en verdad un «peleón» para Juancito, toda vez que tendrá que vérselas con un rival experimentado y de calibre: Carlos Magaz, el valiente matancero que tan dura pelea le ofreciera a Juan Morales, Campeón de los Flyweights, es el encargado de probar hasta donde es capaz de llegar el impresionante muchacho de la Villa de Marta.

JULIO RECIO EN EL SEMIFINAL

Como quiera que se trata de un programa barato, pero que tiene la rara habilidad de agrupar en su torno a lo mejorcito de nuestros peleadores de segunda fila, el semifinal será una batalla encarnizada entre Julio Recio y otro peleador de su igual; pues los Promotores persiguen la idea de ofrecer un conjunto de colorido, pero sin aparente notoriedad; van buscando los peleadores que pelean, los hombres arraigados en la opinión fanática, por lo que escalan el ring con el único objetivo de ofrecer siempre el máximo de sus esfuerzos Constará de cinco combates al estilo de los dos mencionados y su precio será de «situación», a fin de equiparar el éxito deportivo con el económico.

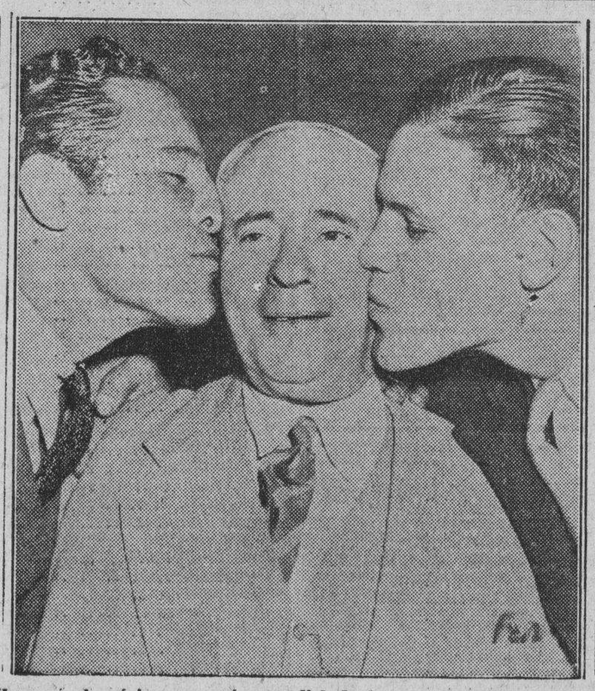

He aquí al próximo campeón mundial de los pesos completos, Maxie Baer, en una escena de amor filial. Maxie aparece al lado de su hermano Buddy besando a su padre Jacob después de completar su entrenamiento diario. Baer ha prometido a su padre una victoria.... Cumplirá su palabra?

"BACARDI"
CERVEZA "HATUEY"
"MALTA HATUEY"

M.E.C.D. 2016

MODERADAS CANTIDADES DE AZUCARES CRUDOS FUERON OFRECIDAS EN EL MERCADO DE N.Y.

Aunque los tenedores pedían de 2.85 a 2.90 cts. en posiciones cercanas, hubo una venta a 2.80

No se reportaron otras operaciones hasta el cierre del mercado. El de futuros quedó igual que el martes, y no experimentó tampoco cambio el refinado, aunque los negocios han ido aumentando

Quieto, pero sostenido, abrió ayer el mercado de crudos para próximas entregas, Solamente había obtenibles 2.000 toneladas de Filipinas, en puerto de New York, a la base de 2.80; y una moderada cantidad de azúcares libres de derechos, para arribar a fines del presente mes y en la primera quincena de junio, ofrecida de 2.85 a 2.90. Los refinadores, ante esas ofertas, mostraban decisión de comprar en cualquier posición, a 2.80.

Hasta el mediodía la situación era esa. Poco después la National compró 5.000 sacos de Puerto Rico, para llegar el 28 de los corrientes, a la base de 2.80.

No se reportaron otras operaciones hasta el cierre del mercado, porque los tenedores sostenían el precio de 2.85 a 2.90.

Las existencias de azúcares crudos en los almacenes afianzados de New York, eran ayer de 1.106,201 sacos, y el día anterior de 1.101,056 sacos.

La cotización «spot» de Willett and Gray el día quince, 2.80.

LOS FUTUROS.—Abrió sostenido el mercado de azúcares para entregas futuras. Debido a las ventas de liquidación, los precios experimentaron retroceso durante la mañana; pero al iniciarse una demanda por cuenta de importantes intereses cubanos, las cotizaciones recuperaron el terreno que habían perdido y al cierre quedaron igual que el cierre del martes.

Mayo	1.48
Julio	1.50
Septiembre	1.56
Diciembre	1.64
Enero	1.65
Marzo	1.70
Mayo	1.74

Las ventas durante la sesión en la Bolsa, solamente sumaron 7.050 toneladas, en distintas posiciones.

EL REFINADO.—Actuó con tono sostenido el mercado del refino, sin haber experimentado cambio alguno. Los nuevos negocios continúan aumentando.

MERCADO DE LONDRES.—No se reportaron ventas en el mercado de Londres. Había pequeñas ofertas de crudos al equivalente de 0.92 libre a bordo Cuba.

MIEMBROS DE LA CAMARA DE COMERCIO VISITARAN HOY AL CRNEL. MENDIETA

Una comisión de la Cámara de Comercio Cubana, integrada por los señores Juan Sabatés, Marcelino García Beltrán, Enrique Antiga y Rafael Dávalos, se entrevistará esta mañana, previa audiencia concedida, con el Honorable Presidente de la República, con el objeto de tratar sobre distintos problemas económicos que atañen a las clases que representa la mencionada corporación.

CIERRE DE LOS BONOS EN LA BOLSA DE NEW YORK

NEW YORK, mayo 16. (Por el Hilo Directo de Fenner & Beane).—El mercado de bonos cerró más alto. Los ferroviarios de bajo precio y los de compañías de servicios públicos terminaron de medio a un punto más alto, con un torno alegre.

Los de alto precio continuaron su avance, siendo mejor la demanda que nunca. La lista de los del Gobierno estuvo firme todo el día.

New York Central convertibles del 6% 1944, de 115¾ a 116.

AWW 5% 1944, 103¼ a ¾.

MERCADO DE MANTECA

Cierre ayer en Chicago, por el hilo directo de Luis Mendoza y Compañía:

Mayo	6.15
Julio	6.20
Septiembre	6.45
Granel	5.70

PRORROGADA LA REDENCION DE LOS BONOS DE LA CUBAN CANE PRODT. HASTA JULIO

Cablegramas recibidos ayer por los hilos directos de las casas que se dedican a las transacciones bursátiles, informaban que el Comité de Protección de los tenedores de obligaciones (debentures) a 20 años, de la Cuban Cane Products, hace saber que la opción referente a la redención, ha sido prorrogada del 15 de los corrientes al primero de julio de este mismo año, bajo ciertas condiciones.

La Asociación de Detallistas de Víveres Unidos celebró sesión, tomando acuerdos importantes

El Sr. Manuel Infiesta informó sobre el resultado de varias comisiones en que intervino, sobre la supresión de varios de los impuestos vigentes, y la creación de otros más sencillos

En su local social de la calle de Chacón número veinte y cinco, se reunió la Junta Directiva de la Asociación de Detallistas de Víveres Unidos de la Habana, para celebrar sesión ordinaria, presidida por el señor Manuel Infiesta, actuando de Secretario el señor Francisco Infiesta, actario el señor Francisco González.

El Presidente declaró constituida la Junta, ordenando la lectura de la Convocatoria y Orden del Día, que fueron aprobadas; leyéndose después por el Secretario el acta de la sesión anterior, la cual fué aprobada por unanimidad.

Se dió a conocer el informe de Tesorería, que contiene el balance de caja del mes de abril último, siendo aprobado por unanimidad.

Se dió lectura al informe de Secretaría, correspondiente a la labor realizada por ese departamento y el de Abogado Consultor y Procurador, correspondiente al mismo mes, mereciendo la aprobación.

Se conoció y aprobó el informe de la Comisión de Propaganda, rendido a virtud de la última reunión que celebró, aprobándose definitivamente la inscripción de los socios de número que relacionó, así como los nuevos contratos para anuncios en el Boletín Oficial de la Colectividad. En dicho informe recomendó a la Junta Directiva tomase acuerdo sobre dos asuntos importantes para los asociados como son: las gestiones acordadas realizar ante los fabricantes de galleticas y confituras, sobre el contenido de los envases y el margen de utilidad para el detallista, y sobre la asamblea general de detallistas, para tratar del problema planteado por un grupo de ellos, sobre el cierre en horas de la tarde, habiéndose tomado en consideración ambos asuntos.

El informe de la Comisión de Hacienda e Inmuebles, sobre la administración de la casa Concha 15 y medio propiedad de la Asociación de Industriales Panaderos y esta Colectividad, fué aprobado.

La Comisión de Inteligencia Comercial, por mediación de su miembro el señor Manuel Fernández, informó de un asunto que le fué encomendado por un asociado el cual fué resuelto favorablemente.

El señor Manuel Infiesta, Presidente, informó del resultado de las distintas comisiones en que intervino durante el mes que finalizó el día de la Junta, entre éstas, en el seno de las Corporaciones Económicas, sobre la supresión de varios de los impuestos vigentes y la creación en su lugar de otros que se cobren en las Aduanas y al salir de las industrias, evitándose con esto los detallistas las complicadas contabilidades y las inspecciones repetidas a su establecimientos para fiscalizar el pago de impuestos en vigor. Informó también de las distintas visitas hechas a la Secretaría del Trabajo conjuntamente con otras entidades similares para lograr la modificación de ciertos artículos del Reglamento de la Ley de Ocho Horas.

Se acordó conceder seis meses de licencia, por tener que ausentarse para el extranjero al vocal de la Junta Directiva, el entusiasta asociado señor Fernando Menéndez.

En la lectura de la correspondencia, se dió a conocer un gran número de cartas recibidas durante el mes, recayendo el oportuno acuerdo en cada una de ellas.

zSe designaron comisiones de directivos, para laborar conjuntamente con las designadas por el Centro de Detallistas, sobre asuntos que afectan a la clase detallista en su desenvolvimiento comercial.

Bonos de Cuba

Cierre ayer en New York, por el hilo directo de Luis Mendoza y Compañía:

	Com.	Vend
Cuba, Speyer, 5%	91¼	92⅞
Cuba, Speyer, 4½%	75	79
Cuba, O. Públicas	32⅞	34¼
Cuba, Morgan, 5½%	75½	77
Cuba, Morgan, 5%	94½	—
Cuba, Ry. 5%	25	27½
Cuba, Ry. 7½	22¾	24½
Hav. Electric, 5%	35	44¾
Hav. Electric, 5½%	8	9¾
Manatí Sugar	16½	23½
Eastern	13½	14¾
Cuba Norte 5½	34¼	35½

AZUCARES

APRECIACION DEL MERCADO—POR LUIS MENDOZA Y COMP.
Habana, mayo 16 de 1934.—A las 3 de la tarde

	Prop. Oficial	Libre a bordo Ant.	Libre a bordo Hoy	En Almacén Libra	En Almacén Saco
E. Unidos, libres	53.12122	1.30	1.30	1.20	$3.90
E. Unidos retenidos	11.66075	1.21	1.21	1.11	3.61
Otros países	28.73983	0.92	0.91	0.81	2.63
Consumo local	6.47820	0.79	0.78	0.68	2.21
Promedio de las cuatro cuotas		1.15	1.14	1.04	$3.38

BUFETE DE
JOSE I. RIVERO
Notario: FELIPE RIVERO
Chacón No. 25.
HABANA
Teléfonos:
M-1472
A-8142

AVISO IMPORTANTE
A LOS DETALLISTAS
Hacemos llegar a conocimiento de nuestros estimados clientes y amigos, que a partir del próximo día Primero de Junio, los precios del afamado vino
CASTELL del REMEY
regirán en la forma siguiente

CLARETE	ENTERAS	$ 8.50 caja
"	MEDIAS	9.50 "
BLANCO	ENTERAS	9.50 "
"	MEDIAS	10.50 "

J. BALCELLS Y CIA. S. en C.
TELEFONOS A-8076, A-2766

BOLSA DE NEW YORK

Cotizaciones al cierre ayer de la Bolsa de Valores de New York recibidas por el ticket de Fenner and Beane

ACERO.	
Am. Rolling Mills	17⅞
Beth Steel	33⅝
Byers (A.M.) Co	21
Mc Kees Tin Plate	85¾
Nat. Steel	42¼
Repub Steel	16½
U. S. Steel	41¼
Vanadium	19¾
ALIMENTOS.	
Am. Beet Sugar	9¾
Am. Sugar	51¼
Armour Ill. A.	6½
Armour Ill. Pfr	67¼
Borden Co.	25
Canadá Dry	21⅝
Coca Cola	118
Corn Pro. Ref	63
Cuban Amer	7⅜
Gen. Foods	32½
Grt West Sugar	26¾
Manatí Sugar Co	7½
Nat Biscuit	35
Nat. Dairy Prod	16½
Stand Brands	19¾
South Porto Rico	30
United Fruit	68¼
AVIACION.	
Aviation Corp	K 6⅜
Bendix Aviation	15
Curtis Wright Corp	3¼
Douglas Aircraft	18½
North Amer. Aviat	4⅞
Sperry Corp.	8⅝
United Aircraft	20⅝
F. CARRILES Y EQUIPOS.	
Atchison	55
Atan. Cost Line	36
Balt and Ohio	23
Canadian Pac	16⅛
Ches and Ohio	44¼
Cons de Cuba Pfr	3¾
Del and Hudson	52
Del Lack and Western	22
Erie	18½
Great. Northern Ry.	21
Illinois Central	24
Northern Pac.	24¼
N. Y. Central	27⅜
Penn. R.R.	30
Southern Pac	21⅜
Southern Ry	24½
Union Pacific	119½
Amer. Car and Fdy	20⅜
Amer. Locomotive	24
Baldwin Locomotive	11
Gen. Ry. Signal	33¾
Pullman Inc.	49¾
PETROLEOS.	
Amerada Corp	47½
Atl. Refining	24⅜
Cons. Oil	10⅛
Cont. Oil	19¼
Ohio Oil	11⅞
Houston Oil	19
Philips Petro	17⅝
Pure Oil	10⅜
Seab. Oil of Del	32⅛
Texas Corp.	23½
Tide Water Oil	12¼
Socony Vacuum	15⅛
Stand. Oil N. J.	41⅜
Stand Oil Cal	30⅞
MOTORES Y ACCESORIOS.	
Auburn Auto Car	34
Bohn Aluminum	53
Briggs Mfg	16½
Chdsler Corp	38¼
El Auto Lite	21¼
Firestone T. Rubber	18⅛
Gen. Motors	62
Goodrich	13⅛
Goodyear	28½
Mack Truck	25⅝
Murray Corp	7¼
Nash Motors	17¼
Packard Motor	4
Studebaker	5
Timken Roller	28⅛
U. S. Rubber	18½
TABACOS.	
Amer. Sumatra	16½
Amer. Tobacco B.	70
Cons. Cigar	9
Gen Cigar	35⅜
Reynold Tob B.	42½
QUIMICOS.	
Air Reduction	95½
Allied Chem	129⅞
Amer. Com Alc	37¼
Col. Carbon	63
Comm. Solvents	22¼
Du Pont de N.	81½
Freeport Texas	37¼
Lambert Co. The	25
Nat. Dist. Prod	25
Texas Gulf	32¾
Union Carbide	37¾
U. S. Ind. Alcoh	40
METALES.	
Alaska Juneau	18⅛
Amer. Metal	21
Anaconda	13⅞
Cerro de Pasco	31½
Dome Mines	36⅝
Howe Sound Co	44¾
Int. Nickel	27⅛
Kennecott	19¼
Mc Intire P. Mines	43⅛
U. S. Smelt and Ref	11½
TIENDAS.	
Kresge S. S.	17½
Kroger G. and Bk.	29⅛
R. H. Macy and Co	42¼
Montgomery Ward	24¾
Penney J. C.	57½
Safeway Store	48⅝
Sears Roebuck	42⅛
Woolworth	49
SERVICIOS PUBLICOS.	
Amer. and Foreign Pow	8
Amer. Power and Lght	7⅝
Amer Tel and Tel	112¾
Amer. Water works	18
Bklyn Man	35¾
Columbia Gas	12
Com and South	2⅛
Cons. Gas	32¾
Elec. Power and Light	5¾
Interborough R. T. Co	7½
Int. Tel and Tel	12
Nat. Pow and Light	10
Nor. American	16
Pub. Serv N J	35⅝
Standard Gas	9¾
United Corp	5
United Gas and Imp	15¾
MISCELANEAS.	
Adams Express	8⅛
Allis. Chalmers	15¼
Amer. Can	92
Amer. Mch and Fdy	14½
Amer. Radiator	13½
Burroughs Add	13
Case J. I.	49
Caterpillar T. C.	27
Celanese Corp	26⅜
Com. Inv. Trust	50½
Congol. Nairn	25
Continental Can	72¼
Deer and Co	20⅝
Eastman Kodak	93½
Fox Film Corp	14
Foster Wheel	14½
Gen. Asphalt	18
Gen. Electric	19⅞
Gillete	10¼
Int. Businnes	135¾
Int. Cement	24
Int. Harvester	32½
Johns Manville	48¼
Kelvinator	16
Lehman Corp	66¾
Libby Owen	30¾
Liquid Carb	27½
Loews Inc	30
Nat. Cash Reg	15¾
Otis Elevator	15⅛
Procter and Gam	34
Radio Corp	7¼
Radio Keith	2⅞
Remington Rand	9⅜
Simmons Co	16
Warner Brothers	5½
Warren Brothers	8¾
Westinghouse Elec	32½

BANCOS.	Comp.	Vend.
Chemical	40¾	42
Nat City	27⅝	28⅞
Chase Natl	27⅝	28¾
Bankers Trust	61¼	63¾
Irvings	17⅝	18⅝
Guaranty	359	365
Royal Bank	160	164
F. N. B. Boston	33¾	34⅝

TABACO

Decíamos en información anterior que fabricantes de cigarrillos entrarían otra vez en el mercado, para hacer más acopios de materia prima, y ayer mismo compraron «Trinidad y Hermano» 588 (quintales ochenta y ocho) tercios.

Eran de clases de Remedios, que se destinan a la cuchilla, como otras tripas viejas de Vuelta Abajo llevaron igual fin.

Otros fabricantes, Andrés López y Compañía, compraron y registraron, en los almacenes de Cano y Hermanos, ciento veinticinco tercios de clases pesadas de Vuelta Abajo.

El primer lote—que nosotros sepamos— de hoja libre de pié, de la nueva cosecha de Partido, fué vendido y entregado también ayer. Eran ciento cincuenta y seis tercios, procedentes de los talleres de escogida que tienen funcionando en esta provincia Severiano Jorge y Compañía, quienes entregaron dicho tabaco a la American Tobacco.

Menores cantidades de distintr clases y procedencias, pasaron también de menos durante el día.

En camiones recibieron las primeras partidas de su escogida de Bejucal, los señores Constantino González y Compañía.

Otras firmas también están recibiendo en camiones los primeros lotes de la libra de pié, que interesa a los fabricantes del Norte principalmente, como a los de cigarrillos de esta capital les interesa, y ya la compran, la que procede de Vuelta Abajo.

MERCADO DE PIELES

Cierre ayer por el hilo directo de Fenner and Beane:

Junio	9.50 a	9.70
Septiembre	10.12	10.25
Diciembre	10.50	nom.
Marzo	10.85	nom.

MERCADO DE CAFE

Cierre ayer en New York, por el hilo directo de Luis Mendoza y Compañía:

Mayo	8.08
Julio	8.25
Septiembre	8.33
Diciembre	8.43
Marzo	8.50

BOLSA DE LA HABANA

COTIZACION OFICIAL

Ayer, a las 2 ½ de la tarde

	Com.	Ven.
Bonos y obligaciones:		
República de Cuba:		
Speyer, 1904	91½	93½
Deuda interior, 1905	57	64
4½, 1909	74	82
Morgan, 1914	94	100
Morgan, 5½, 1923	78½	80
O. Públicas, 5½, 1945	33⅝	34
O. oro, 5½, 1935	25	—
Recibos de Depósito de obligaciones oro.	16	30
Azúcar, 5½, 1940	81	90
Morgan, Seriados, 5 ½ por 100, 1927:		
G. Vence 1 de julio 1934	75	100
H. Vence 1 de julio 1935	67	90
I. Vence 1 de julio 1936	64	—
J. Vence 1 de julio 1937	60	—
A. Habana, 1a. hip.	90	105
A. Habana, 2a. hip.	90	105
Centro Asturiano	33	—
Banco Territorial, S. B.	15	—
Cervecera	30	35
Cervecera, Obli. no hip.	9	12
Gas	90	—
Havana Electric (Cons.)	38	50
Havana Electric, Debentures (Obli. no hip.)	8	9½
Jarcia Matanzas	87	—
La Metropolitana, S. A.	10	—
Mercados de Abasto y Consumo, 1a. hip.	32	50
N. Fábrica de Hielo	90	110
Papelera Serie B	75	—
Teléfono	68	—
Unidos	7	—
Acciones:		

	Com.	Vend.
Banco Territorial	2	—
B. Territorial (Bnfcs.)	⅛	—
Cervecera	25	50
F. C. Con. de Cuba, P.	3⅞	4½
Cuba R. R.	6½	—
Fibra y Jarcia	10	—
Hav. E. Utilities Co., P. 6 por 100	22	25
Hav. E. Utilities Co., P. 5 por 100	8	12
H. Elec. R. Co. Pref.	5	7
H. Elec. R. Co. C.	1	2
Jarcia, P.	27	—
Jarcia, P. Ex-Div. en aac.	27	—
Jarcia, C.	5	7½
Licorera de Cuba	5¾	6¼
Mercantil, La (Seguros)	98	—
Naviera, P.	10	18
Naviera, C.	1⅝	—
N. Fábrica de Hielo	105	200
Nueva Fábrica de Hielo. (Beneficiarias)	19½	21½
Pesca, P.	20	—
Pesca, C.	4	—
Teléfono, P.	29¾	36
Teléfono, C.	8	—
Unidos	4	4½
Unión Oil	1	4

COTIZACION A UN MES FECHA

Ayer, a las 3 ½ de la tarde.

	Com.	Ven.
Bonos y obligaciones:		
República de Cuba:		
Speyer, 5 por 100	91½	94½
Deuda interior	58½	—
Speyer, 4½ por 100	74	—
Morgan, 5 por 100	90	—
Morgan, 5½ por 100	78½	81
O. Públicas, 4945	33½	34¼
Obligaciones oro	25	—
Recibos de Depósitos de Obligaciones oro.	16½	30
Azúcar	83	84
Julio 1934, G. Morgan	75	100
Julio 1935, H. Morgan	68	90
Julio 1936, I. Morgan	65	—
Julio 1937, J. Morgan	61	—
Ayuntamiento, primera	92	—
Ayuntamiento, segunda	92	—
Centro Asturiano	35	—
Cervecera Internacional.	30	35
Cervecera Internacional. (Obligs. no hip.)	9	12
Gas y Electricidad	90	—
H. E. Railway Co.	38	40
Hav. Elec. Ry. Co., (Obligaciones no hip.)	8	10
Jarcia de Matanzas	90	102
Nueva Fáb. Hielo	90	110
Papelera Cubana, S. B.	75	—
Cuban Telephone	68	—
Unidos	7	—
Acciones:		

	Com.	Vend.
Cervecera Internacianal.	23	—
F. C. Consolidados, prf.	4	4½
Cuba Railroad, prf.	6½	—
H. E. Utilities, prf	22	—
H. E. Utilities, Pretes.	8	—
H. Elec. Ry. Co., pref.	5	—
Jarcia, preferidas	28	—
Jarcia, Ex-Divdó. en acciones	28	—
Jarcia, comunes	5½	—
Licorera de Cuba	6	7
Naviera, prf	10	—
Naviera, comunes	1¼	—
Nueva Fáb. Hielo	105	—
N. F. Hielo, (Benef.)	19½	21
Teléfonos, prefs.	29	—
Ferrocarriles Unidos	4	4½
Unión Oil Co.	1	4

MERCADO DE GRANOS

Cierre ayer en Chicago, por el hilo directo de Luis Mendoza y Compañía:

TRIGO	
Mayo	90½
Julio	88¾
Septiembre	89⅜
MAIZ	
Mayo	47⅜
Julio	49¾
Septiembre	51¼
AVENA	
Mayo	35¾
Julio	34⅝
TRIGO WINNEPEG	
Mayo	71¾
Julio	72¼
Octubre	73⅞
CENTENO	
Mayo	56⅛

El oro y la plata

Al cierre ayer del mercado local del dinero, tomamos los siguientes datos:

ORO	
Compradores	60 P.
Vendedores	61 P.
PLATA	
Compradores	⅛D.
Vendedores	1/16D.

Cotizaciones

NUEVA YORK, mayo 16 (AP.)—Cotizaciones de hoy en la Bolsa de Nueva York:

ACCIONES: 717.594

BONOS: 10.694.900

COTIZACION DE LA PESETA

La peseta española se cotizó al cierre del mercado ayer, a razón de: 7.29.92.

COTIZACION DEL FRANCO

El franco francés se cotizó ayer al cierre del mercado a razón de 15.12 por dólar.

COTIZACION DE LA LIBRA

La libra esterlina se cotizó ayer en el mercado local a $5.11.

HABANA CLEARING HOUSE

Las compensaciones de checks entre los Bancos asociados al Habana Clearing House, ascendieron en la liquidación de ayer la suma de $1.436.682.23.

HOYO DE MONTERREY de JOSÉ GENER HABANA
PETITCETROS
HOYO DE MONTERREY
lo mejor
conchas
"GENER"
SOLO
5 CTS

GODOY & MALARET
SEGUROS Y FIANZAS
(Insurance and Bonding)
Teléfono M 9866
AGUIAR 77
HABANA, CUBA

VALORES

Los bonos de Obras Públicas siguen manteniendo la atención del mercado local de valores. Durante el día de ayer se operó en varios lotes, en la Bolsa de la Habana, pero fuera de pizarra. Operaciones al contado y a plazos. A última hora, ya cerrada la Bolsa, un corredor pagaba a 34 y no había vendedores.

Completamente abandonadas las Obligaciones Oro del Tesoro.

Rigen tipos firmes para los bonos de Speyer y Morgan: en la Bolsa local y en la de New York. Sostenidos solamente los bonos de la Deuda Interior.

Los bonos de la Tropical, la Jarcia de Matanzas, la Papelera, el Gas y las Obligaciones del Ayuntamiento, sostuvieron su firmeza.

Sin acusar cambio de importancia el mercado de acciones, sostienen sus cotizaciones las de la Havana Electric Utilities, de la Jarcia, de los Unidos, de la Nueva Fábrica de Hielo, de los Consolidados de Cuba y de la Licorera.

Acusan irregularidad las del Teléfono y de la Cervecera.

El mercado cerró quieto, pero firme.

Recaudación de los Unidos:

Semana terminada el 12 de mayo de 1936	$ 92.124.54
Igual período del año 1933	„ 90.965.80
Diferencia de más esta semana	$ 1.158.74
Total desde el primero de julio	$ 4.244.222.12
Igual período del año 1933	„ 4.250.758.22
Diferencia de menos este año	$ 6.536.10

MERCADO DE ALGODON

Cierre ayer en New York, por el hilo directo de Luis Mendoza y Compañía:

Mayo	11.29
Julio	11.40
Octubre	11.56
Diciembre	11.68
Enero	11.74
Marzo	11.84

OFICIAL

Secretaría de Sanidad y Beneficencia
Hospital «Lila Hidalgo»

SUB-COMISION LOCAL DE SUBASTAS No. 14

Hasta las horas que a continuación se expresan, del día treinta de Mayo del corriente año, se recibirán en esta oficina, del Hospital LILA HIDALGO proposiciones en pliegos cerrados, para los suministros siguientes: 9 a. m. VIVERES, hasta las 11 a. m. PAN Y GALLETA, hasta la 1 p. m. LECHE DE VACA, hasta las 4 p. m. y VIANDAS, VERDURAS Y FRUTOS DEL PAIS, hasta las 5 p. m., a cuyas horas se abrirán y leerán públicamente.

Esta Sub-Comisión, facilitará pliegos y pormenores a todo el que los solicite en días y horas hábiles, en esta oficina.

Rancho Boyeros, Mayo 15 de 1934.

Rogelio HERNANDEZ,
Secretario de la Sub-Comisión Local de Subastas No. 14 de la Secretaría de Sanidad y Beneficencia.

17-18-19.

República de Cuba
Secretaría de Sanidad y Beneficencia

Sub-Comisión Local de Subastas Nº 19 de la Escuela Reformatoria para Varones, Guanajay.

OFICIAL

Hasta las DOS de la tarde del día VEINTICUATRO de mayo de mil novecientos treinta y cuatro, se recibirán en esta Escuela, Proposiciones en pliegos cerrados para el suministro de PAN Y GALLETAS a esta Institución durante el Ejercicio Fiscal de 1934 a 1935, y entonces las proposiciones se abrirán y leerán públicamente. Se darán pormenores a quien los solicite en la Secretaría de esta Sub-Comisión Local de Subastas de 8 a. m. a 12 p. m.

Guanajay, 8 de mayo de 1934.

Dr. Félix Lorenzo González,
Presidente Sub-Comisión Local de Subasta Nº 19, Escuela Reformatoria para Varones, Guanajay
14-15-16-17-18-19.

CARCEL DE LA HABANA

JEFATURA

SUBASTA

De acuerdo con lo dispuesto en el artículo 93 del Reglamento para el régimen y Administración para las Cárceles de la República y aprobado por la Secretaría de Gobernación el Pliego de condiciones, se saca a subasta el arrendamiento para la cría de cochinos con terreno y local al efecto dentro del perímetro del Castillo del Príncipe, así como las sobras de comida, por un término de diez días a contar desde la publicación de la presente, en cuyo término se admitirán proposiciones en esta Alcaidía, las cuales se ajustarán a dicho Pliego de Condiciones.

En esta Alcaidía se encuentra el Pliego de condiciones el que podrá ser examinado por todo el que desee hacer proposiciones, siendo requisito indispensable para tomar parte en la subasta, el prestar con la proposición, una fianza de doscientos pesos.

Habana a siete de Mayo de 1934.

Enrique WANTON RAMIREZ.
Alcaide de la Cárcel de la Habana

9. 10 17

CAMBIOS

Tipos de venta, al cierre ayer en Bancos de esta capital:

New York, cable	1/10
New York, vista	1/10
Londres, cable	5 11⅛
Londres, vista	5.11
Madrid, cable	13.72
Madrid, vista	13.71
París, cable	6.62
París, vista	6.61
Italia, cable	8.54
Italia, vista	8.53
Bélgica, cable	23.45
Bélgica, vista	23.44
Alemania, cable	39.65
Alemania, vista	39.64
Hong Kong, cable	36.50
Hong Kong, vista	36.40
Toronto, cable	½P
Toronto, vista	¾P
Amsterdam, cable	67.90
Amsterdam, vista	67.88
Buenos Aires, cable	24.05
Buenos Aires, vista	24.00

MERCADO DE METALES

Cierre ayer por el hilo directo de Luis Mendoza y Compañía:

Cobre	8.20 a 8.30
Nickel	35
Plata	44½
Plomo	4.25
Zinc	4.70

República de Cuba
Secretaría de Sanidad y Beneficencia

Sub-Comisión Local de Subastas Nº 19 de la Escuela Reformatoria para Varones, Guanajay.

OFICIAL

Hasta las DOS de la tarde del día VEINTISEIS de mayo de mil novecientos treinta y cuatro, se recibirán en esta Escuela, Proposiciones en pliegos cerrados para el suministro de LECHE DE VACA a esta Institución, durante el Ejercicio Fiscal de 1934 a 1935, y entonces las proposiciones se abrirán y leerán públicamente. Se darán pormenores a quien los solicite en la Secretaría de esta Sub-Comisión Local de Subastas de 8 a. m. a 12 p. m.

Guanajay, 8 de mayo de 1934.

Dr. Félix Lorenzo González,
Presidente Sub-Comisión Local de Subasta Nº 19, Escuela Reformatoria para Varones, Guanajay
14-15-16-17-18-19.

República de Cuba
Secretaría de Sanidad y Beneficencia

Sub-Comisión Local de Subastas Nº 19 de la Escuela Reformatoria para Varones, Guanajay.

OFICIAL

Hasta las DOS de la tarde del día VEINTICINCO de mayo de mil novecientos treinta y cuatro, se recibirán en esta Escuela, Proposiciones en pliegos cerrados para el suministro de CARNE Y HUESOS a esta Institución, durante el Ejercicio Fiscal de 1934 a 1935, y entonces las proposiciones se abrirán y leerán públicamente. Se darán pormenores a quien los solicite en la Secretaría de esta Sub-Comisión Local de Subastas de 8 a. m. a 12 p. m.

Guanajay, 8 de mayo de 1934.

Dr. Félix Lorenzo González,
Presidente Sub-Comisión Local de Subasta Nº 19, Escuela Reformatoria para Varones, Guanajay
14-15-16-17-18-19.

República de Cuba
Secretaría de Sanidad y Beneficencia

Sub-Comisión Local de Subastas Nº 19 de la Escuela Reformatoria para Varones, Guanajay.

OFICIAL

Hasta las DOS de la tarde del día VEINTITRES de mayo de mil novecientos treinta y cuatro, se recibirán en esta Escuela, Proposiciones en pliegos cerrados, para el suministro de VIVERES a esta Institución, durante el Ejercicio Fiscal de 1934 a 1935, y entonces las proposiciones se abrirán y leerán públicamente. Se darán pormenores a quien los solicite en la Secretaría de esta Sub-Comisión Local de Subastas de 8 a.m. a 12 p.m.

Guanajay, 8 de mayo de 1934.

Dr. Félix Lorenzo González,
Presidente Sub-Comisión Local de Subasta Nº 19, Escuela Reformatoria para Varones, Guanajay
14-15-16-17-18-19.

ANUNCIO

SECRETARIA DE SANIDAD Y BENEFICENCIA, Subcomisión Local de Subastas Número Treinta del Hospital «San Juan de Dios» de Santa Clara. Hasta las 9 a. m del día 28 de mayo de 1934 se recibirán en esta Oficina proposiciones en pliegos cerrados para el suministro de VIVERES, LECHE DE VACA, VIANDAS, VERDURAS Y FRUTOS DEL PAIS Y CARNE Y HUESOS necesarios a este Hospital durante el Ejercicio Fiscal de 1934 a 1935, y entonces las proposiciones se abrirán y leerán públicamente. Se darán pormenores a quienes los soliciten en la Secretaría de esta Subcomisión Local de Subastas.

Los sobres conteniendo las proposiciones serán dirigidos al que suscribe, y al dorso se les pondrá: «Proposición para ———», con la firma y domicilio del proponente.

Aurora Marín de Terrón,
Secretario de la Subcomisión Local de Subastas Núm. Treinta.
15d-13-27.

OFICIAL

República de Cuba, Secretaría de Obras Públicas, Negociado de Personal y Compras, División de Compras.—Habana, Mayo 17 de 1934.—Hasta las 10 a. m. del día 24 de Mayo de 1934 se recibirán en el local de Subastas de esta División proposiciones en pliegos cerrados para la Subasta No. 77, Pedido No. 5224, del Negociado del Acueducto de Albear, para la compra de 30 VALVULAS DE HIERRO FUNDIDO, y entonces las proposiciones se abrirán y leerán públicamente. En esta División se facilitarán pliegos de condiciones, de proposiciones y demás detalles a los que los soliciten.—Edelberto Pedro, Jefe de la División de Compras.

M.E.C.D. 2016

La Cámara de Comercio Amr. celebró junta

Fué reelect oel Sr. Magalhaes como Secretario honorífico de la Cámara. Presidió McGovern

En sesión-almuerzo reglamentaria celebrada ayer, el Consejo de Directores de la Cámara de Comercio Americana de Cuba reeligió al señor George W. Malgalhaes como Secretario Honorífico de la Cámara, para el nuevo año administrativo. El señor Harry F. Manning fué elegido Tesorero Honorífico. El presupuesto para el entrante año fué aprobado y se dieron a conocer los nuevos comités.

Se nombraron otros comités encargados de preparar el programa y demás detalles de la sesión-almuerzo de los socios que tendrá efecto en el Hotel Nacional el próximo 23 de los corrientes.

El Presidente de la Cámara, señor Maurice T. Mc Govern, presidió la sesión, a la cual asistieron los directores siguientes: Sres. Robert A. Anderson, Jhon G. Garriker, Ramón Conroy, H. M. Coleman, George P. Foster Henry C. Hart, Dayton Hedges, George W. Magalhnes, Harry F. Maning, George Grant Mason Jr., Fred A. Morris, Mark A. Pollack, Lawrence B. Ross, Pedro L. Schellens, Schuyler. W. Schuyler, F. Gerard Smith y Will P. Taylor.

CRONICA CATOLICA

CULTOS CATOLICOS PARA MAÑANA

A JESUS NAZARENO

Misa solemne y piadoso ejercicio a Jesús Nazareno, en San Francisco, Nuestra Señora del Carmen, Jesús, María y José, Carmelitas del Vedado y Ermita de Arroyo Arenas.

MES DE MARIA

Piadosos ejercicios del Mes de María, en todos los templos.

EN LA IGLESIA DE LA CARIDAD

El Jubileo Circular.
La Misa del Sacramento, a las 8 y media, a. m.
La reserva, a las 5 p. m.

EN MARIA AUXILIADORA

A las 5 de la tarde, solemne novenario a María Auxiliadora, con sermón por el Padre Salesiano Salvador Herrera.

EN LA IGLESIA DEL CRISTO

Quinto día del Novenario a Santa Rita de Casia, con el siguiente horario:
Por la mañana, a las 8 y 9.
Por la tarde, a las 5 y media.
Por la noche, a las 8 y media.
En estos dos últimos ejercicios, predica el R. P. Francisco José Larrea, sobre el siguiente tema: «El sacrificio en la vida cristiana y la vida de sacrificio de Santa Rita».
Se suplica la asistencia a los devotos de Santa Rita.

CONFERENCIA SOBRE LA ENCICLICA CUADRAGESIMO ANNO

En el local de La Anunciata, Estrella 152, a las 9 de la noche, Conferencia social sobre la Encíclica «Cuadragésimo Anno».
Es patrocinada por los Caballeros Católicos de la Unión 29, a los cuales se encarece la asistencia, pudiendo invitar a otros caballeros.

CONFERENCIA APOLOGETICA

A las 8 y ymyedia de la noche, Conferencia de Apologética, para los Caballeros Católicos de la Unión número 44 de la Víbora.

AVISO A LOS FIELES

Nos complacemos en hacer presente a los fieles, que el sábado 19 del actual, es día de abstinencia de carne, por ser Vigilia de Pentecostés o del Espíritu Santo.

Gabriel BLANCO.

La fiesta a la Patrona en Sta. Catalina

La Venerable Comunidad de Madres Dominicas de Santa Catalina de Sena, celebró en su Iglesia de 25 y Paseo, en el Vedado, la fiesta patronal a su fundadora, Santa Catalina de Sena, con gran esplendor.

A las 7 a.m. celebró Misa rezada en el altar del Sagrario, el Capellán de la Comunidad, R.P. Domingo Pérez, de la Orden de predicadores.

Distribuyó la sagrada Comunión, a un numeroso grupo de fervorosos fieles. Son de los que antes de empezar el trabajo, fortalecen sus almas diariamente con el Pan de lss fuertes.

A las siete y media de la mañana tuvo lugar la Misa de Comunión general por el R.P. Cipriano Rodríguez Guerra, Sub-Prior de los Padres Dominicos de la Habana y Prior de la Venerable Orden Tercera de Santo Domingo de Guzmán.

Tomaron parte en esta Comunión las Venerables Ordenes Terceras de Santo Domingo de Guzmán, San Francisco de Asís, Nuestra Señora del Carmen y Nuestra Señora de los Dolores o de los Servitas y los Guardias de Honor del Rosario Perpetuo de la Habana y Vedado.

El Coro de la Comunidad amenizó con bellísimos Motetes, el gran banquete eucarístico.

Esta Misa se celebró en el altar mayor, el cual así como su presbiterio estaban primorosamente engalanados con plantas y flores.

Ejecutó el artístico trabajo el activo sacristán, señor Vidal Alfayate.

La Venerable Comunidad de Madres Catalinas, obsequió a los Hermanos y Hermanas Terciarias y Guardias de Honor, así como a las niñas de las Escuela gratuita, que esta Comunidad sostiene bajo la dirección de las Dominicas francesas, Comunidad dedicada a la enseñanza.

Nosotros como Terciario Franciscano y como representante de este DIARIO, fuimos especialmente servidos por el Padre Domingo Pérez y el señor Vidal Alfayate.

Muy agradecidos a la deferencia.

A las 9 a.m. ofició de Preste en la Misa solemne, el R.P. Angel Marinas, Vicario Provincial de los Padres Dominicos y Prior del Convento de San Juan de Letrán, de la Habana.

Le ayudaron en concepto de Diácono y Subdiácono, los Padres Dominicos Rodríguez Guerra y Domingo Pérez.

El ilustre Terciario Dominico, Monseñor Alberto Méndez y Núñez, Deán de la Santa Metropolitana Iglesia Catedral de la Habana, pronunció hermosísimo panegírico de Santa Catalina de Sena.

El egregio orador ha sido muy celebrado por los numerosos oyentes, que le escucharon con fervorosa atención.

La parte musical la ejecutaron magistralmente las Madres Catalinas, a las cuales felicitaron los fieles por el bellísimo homenaje tributado a su Santa Madre.

También nosotros las felicitamos por ello, pero más especialmente por la gran obra que llevan a cabo en la Escuela, que sostienen en favor de las niñas pobres, las cuales asistieron en unión de sus maestras a la brillante función religiosa.

El novenario a Santa Rita en el Cristo

El martes 14 del actual, tuvo lugar el segundo día del solemne novenario a Santa Rita de Casia, que está siendo un gran acontecimiento religioso-social, por la concurrencia de fieles y por los interesantísimos temas de palpitante actualidad, que los oradores desarrollan.

Correspondió este segundo día predicar, a las 5 y media p. m., al ilustrado Dominico, R. P. Fray Pablo del Olmo, el popular Párroco del Vedado.

Trató de la elección de Estado.

Demostró cómo el matrimonio, como contrato, lo instituyó el Señor en el Paraíso Terrenal, siendo indisoluble por naturaleza, pues, Adán aceptó a Eva, como carne de su carne. Jesucristo, se encontró con el divorcio y el libre repudio y lo condenó, de la manera mas absoluta y terminante, manifestando que lo que Dios unió, no lo separe el hombre.

Demuestra asimismo, que el divorcio, no es causa, sino efecto, pues, una vez establecido, se multiplicarán las causas para conseguirlo, siempre que se quiera mudar de consorte.

Exhorta a meditar muchísimo sobre la elección de estado, que no es camino de rosas, sino de cruz y a veces, muy pesada.

Da sabios consejos para sobrellevar pacientemente la , cruz marimonial amando el sacrificio.

Les pone como ejemplo, a Santa Rita de Casia, la cual, por 18 años, tuvo que sufrir a un marido déspota y cruel, al que al fin, convirtió en manso cordero.

Hace ver a los padres, el gravísimo deber que tienen de criar hijos para el cielo.

Condena las modernas teorías de la Natividad.

Pide una reacción contra los elementos disolventes de la familia, si queremos salvar la sociedad.

Muy elocuente y oportuno estuvo el docto Dominico.

En los solemnes ejercicios de la tarde y noche, cantaron, respectivamente, la señora Graciela Santos, el Ave María de Doss y el tenor, señor Valentín Urrestarazu, el «Ave Verum», de Schubert.

A estos actos religiosos asiste la Venerable Comunidad de Padres Agustinos de la Habana, los cuales suplican a los devotos de Santa Rita, su colaboración a los mismos, especialmente, con su asistencia.

Villaclareñas

ENTRE NOSOTROS

Unos jóvenes esposos que cuentan muchas simpatías en la ciudad.

Fernando Martínez Campos, el ingeniero constructor del Palacio de Justicia de esta provincia y otros edificios de la ciudad y de la sobérbia casa de apartamentos de la capital «López Serrano», y su elegante consorte Carmita Pérez de Martínez Campos.

Pasan en Villaclara junto a sus familiares varios dias.

Se le dispensan toda clase de atenciones.

Sea para ellos nuestro saludo.

TAMBIEN AQUI

Eugenio Menéndez, el comerciante en tábaco, y su distinguida consorte Carmita Téllez de Menéndez.

Con ellos su lindo baby.

Después de una larga temporada en la capital regresan a su morada de la calle de Alemán, donde hacen sus preparativos de viaje para la hermana república de Puerto Rico, donde sus intereses tabacaleros le reclaman.

Algunos meses permanecerán en la capital de aquella república, retornando nuevamente a Villaclara, donde tanto se les estima y distingue.

Para ellos también nuestro saludo.

RAFAEL JIMENEZ

Un pintor villaclareño que describiera el buen amigo señor Sergio R. Alvarez.

Un positivo valor, que tiene ante sí un magnífico porvenir si sigue las firmes indicaciones de su maestro, el artista Angelito Valdés.

Durante la recepción que se le ofreció el domingo en la Superintendencia Provincial de Escuelas al Secretario de Educación, Dr. Jorge Mañach, y el Sub-Secretario, Dr. Castellanos, expuso algunas de sus obras.

Causando magnífica impresión.

El Dr. Mañach, una autoridad en la materia, las elogió.

En julio expondrá todas sus obras en el Ateneo de Villaclara.

UNA COMIDA

Anoche, en el «Suizo», el popular hotel de la barriada del Paradero.

Fué con motivo de la celebración del primer año de vida de la empresa de ómnibus «Santiago-Habana».

Un año de éxitos.

Fué un acto muy animado y simpático.

Participaron de él los gerentes de esa empresa, los señores Juan Puente, Ramón Martínez, Ramón Fernández, Juan Bello, Ramón Bellón, Angel Hernández y Pedro Pérez, y su Administrador, señor José Martínez.

Además de todos sus empleados.

Más de cien comensales.

EL VEINTE DE MAYO

Tendrán los Caballeros Católicos su misa anual en la parroquia.

Oficiará el Vicario de la Ciudad y Conciliario de la Orden Pbro. Angel Tudurí y Perera.

Después se efectuará su quinta mañana de alta cultura, que tendrá efecto como las anteriores en el teatro «La Caridad».

Los Caballeros Católicos harán desfilar por la tribuna a su residente, mi particular y buen amigo D. Osvaldo Rodríguez de la Cruz, orador de verbo elocuente y conceptuoso.

Y el Ateneo de Villaclara presentará al notable orador Luís Angel Goroldo, uno de los hombres más conocedores de la historia patria.

«Génesis del Veinte de mayo» es el título de la oración del Dr. Goroldo.

Una vez más el notable tribuno se conquistará toda la admiración de nuestra sociedad, que tanto le ha aplaudido en otras ocasiones.

El «Caridad» en esta mañana del domingo resultará chico para albergar a tanta persona deseosa e interesada en escuchar a ambos oradores.

Ofrecimiento de las flores en la Merced

El domingo 13 del actual, se celebró en la Iglesia de la Merced, un grandioso homenaje a la Virgen María, por la Asociación de la Medalla Milagrosa.

Se ajustó al siguiente programa:

A las 8 a. m., celebró Misa de Comunión general, el R. P. Bruno García, C. M.

Misa y Comunión, las amenizó el maestro señor Francisco Saurí.

La mesa eucarística estuvo muy concurrida.

MISA CANTADA

A las 9 a. m., cantó la misa, el Padre Hilario Chaurrondo, C. M.

Predicó un bellísimo sermón, el R. P. Gregorio Arnáis, C. M.

La parte musical estuvo bajo la dirección del organista del templo, señor Saurí.

SOLEMNE OFRECIMIENTO DE FLORES

A las 5 y media de la tarde, rezo del Santo Rosario, devotas preces del Mes de María, sermón por el R. P. H. Chaurrondo, C. M., alusivo al acto que se celebrara y solemnísimo ofrecimiento de flores, por las alumnas del Colegio «La Inmaculada», que las Hijas de la Caridad dirigen en la Avenida de la República número 259.

Las alumnas vestidas de blanco y portando unos artísticos jarrones, llenos de olorosas flores, otras con primorosos bouquets y artísticas pardineras de fragantes rosas, precedidas de una numerosa Corte de Angeles, de variados colores, penetraron en el templo, acompañadas de la Directora del Plantel, Sor Concepción Crespo y de las Hijas de la Caridad, Profesoras del mismo.

Formaban una magnífica procesión.

Se distribuyeron en el amplísimo presbiterio y graderías del mismo. Maniobrando con supremo gusto artístico, construyeron una grandiosa torre floral, símbolo de su virginal pureza.

A la Santísima Virgen la compara Nuestra Señora Madre la Iglesia, en la Letanía Lauretana, a una torre, a una fortaleza, de una blancura semejante a la del marfil, a fin de recordarnos que la pureza sin mancha de su alma y de su cuerpo, la hicieron bella y amable a los ojos de Dios, que la constituyó depositaria de su poder y la estableció en su Iglesia, como una ciudadela siempre victoriosa.

Esta torre victoriosa e inconmovible, ha sido la que representaron bellamente las alumnas del Colegio «La Inmaculada», pues de la parte central de la torre floral, blanca como el marfíl, partían multitud de cintas azules, de las cuales parecían tirar las alumnas para derribarla, pero la torre seguía enhiesta.

Recitaron candenciosas poesías, las señoritas alumnas Amalia Montes de Oca y Carmelina Ayala.

Amenizaron esta sublime escena, las alumnas del Coro Superior del Colegio.

Un númerosísimo público presenció esta sublime ofrenda floral, con profunda atención.

Fueron elogiadísimas lao bellas y piadosas alumnas del Colegio «La Inmaculada» y felicitadas su Directora y profesoras, así como los Padres Paúles, por estos actos de cultura religiosa.

Funerales por Sor Clara en la Inmaculada

La Directiva, Profesores, alumnas y ex-alumnas del gran Colegio «La Inmaculada», celebraron solemnes funerales en la capilla pública del mismo por el eterno descanso de la que ha sido su Directora, Sor Clara Larrinaga, Vice-Visitadora de las Hijas de la Caridad en Cuba recientemente fallecida en España, después de haber pasado largos en esta Isla, dedicada especialmente al ejercicio de la cristiana caridad en los hospitales y ambulancias en la guerra de la independencia, habiendo salvado la vida a muchos cubanos.

Celebró la Misa solemne de réquiem el R.P. Hilario Chaurrondo, C.M., Director del Colegio.

Le asistieron los Padres de la Congregación de la Misión Juan Alonso y Gregorio Arnáis.

Después de la Misa se cantó solemne Responso ante severo catafalco. Dirigió la parte musical, el R.P. Esteban Maestro-Juan, C.M.

Presidió la Muy Rvda. Madre Sor Encarnación García Sánchez, Visitadora de las Hijas de la Caridad, a la cual acompañaban las R.R. Mdres Superioras de los Colegios y Casas de las Hijas de la Caridad de la Provincia de la Habana.

Asistieron la Asociación de Antiguas Alumnas, las actuales educandas y las de la Escuela gratuita; la Directora Doctora Sor Concepción Crespo, las Profesoras, el Director del Hospital San Francisco de Paula, Dr. RamDn G. Echevarría, el Párroco de Jesús del Monte, R.P. José Rodríguez Pérez, representaciones del Clero regular y secular, de las Comunidades de Religiosas, de diferentes Asociaciones Católicas y un numeroso concurso de fieles.

Fué un sentidísimo recuerdo el dedicado por el Colegio «La Inmaculada», a la Santa Hija de la Caridad, Sor Clara Larrinaga.

Fiesta de los desamparados en las E. Pías

La Primitiva Real y Muy Ilustre Archicofradía de los Desamparados, celebró solemnísima función a su Excelsa Patrona, el anterior domingo con el plausible motivo de conmemorar Nuestra Santa Madre la Iglesia ésta advocación de la siempre Virgen María.

Para esta gran función, el señor Eliseo Sánchez adornó suntuosamente la Capilla de las Escuelas Pías de San Rafael, donde estos grandiosos actos religiosos se llevaron a cabo.

A las 9 a.m. ofició de Preste en la Misa solemne, el Párroco de Monserrate, Monseñor Alberto Méndez, asistido de los Padres Escolapios Luis Jaja y Sebastián Font.

Pronunció magnífico panegírico sobre la sublimidad del amor de madre, el R.P. Evelio Díaz, Teniente Cura de la Parroquia de Monserrate, el cual ha sido felicitadísimo por sus numerosos oyentes.

Orquesta y voces, bajo la dirección del maestro Ponsoda, interpretaron magistralmente, la Misa de Rivera, el Ave María, de Rodoreda, el Himno Eucarístico, de Sagastizábal, y el de Ubeda, a Nuestra Señora de los Desamparados.

Fué unánimemente elogiada la parte musical.

Presidieron el Presidente, Dr. Ignacio Plá y Muro, la Camarera Mayor, señora María Luisa Fáes de Plá, el Mayordomo, Dr. Mariano Domenech y el Secretario, señor Nicolás García, distinguido compañero en el periodismo.

LOS VALORES AL CIERRE DE LA BOLSA DE N. YORK

NEW YORK, mayo 16. (Por el Hilo Directo de Fanner & Beane).—El mercado de valores parece depender aún de los factores técnicos como apoyo porque las noticias del exterior continúan mezcladas.

El reporte de hoy de que el Presidente Roosevelt está de acuerdo con la versión de la Cámara sobre el proyecto de la Bolsa de Valores, tiende a aclarar el resultado de la conferencia sobre dicha medida, en forma de que se incluya una sección estatutaria de márgenes, dándosele las facultades de la Administración a la Comisión Federal. Descrito por la prensa como una «victoria del grupo liberal» en los círculos de la Administración y representando una actitud inesperada del Presidente, el anuncio de su decisión pudiera haber motivado en parte la restricción de las operaciones de hoy, a principios de la tarde.

Parece probable que ésta situación pudiera también explicar el fracaso del mercado para responder favorablemente a la declaración del dividendo trimestral regular sobre las decisiones de American Telephone and Telegraph. La amenaza de que fracase la cosecha en las secciones agrícolas evita que el mercado de valores se mueva en simpatía con los precios de los granos.

Las tendencias mercantiles e industrialse en general, parecen estar bien sostenidas, aunque por lo mezclado parecen restarle importancia a la situación de los negocios, como influencia sobre el mercado.

El volumen restringido de la sesión de hoy deja los cambios de precios en descubierto por lo que se refiere a las indicaciones que pudieran dar sobre los futuros movimientos de los precios. No hay razón para alterar el punto de vista, sin embargo, pués los valores están en un proceso de inversión de tendencia de la baja de abril-mayo y creemos que deben adquirirse los valores ahora, en anticipación a un avance de precios importante.

Mañana, a primera hora, llegará el "Sierra Ventana" donde viene el doctor Ramón Grau S. Martín

Las autoridades han tomado medidas para conservar el orden, y al efecto, situarán un cordón militar. La Aduana recaudó ayer $96.364.33. El ferry llevó 25 vagones de piña para los EE. UU.

La representación oficial, del Lloyd Norte alemán en la Habana, a cuya poderosa compañía pertenece el trasatlántico alemán «Sierra Ventana», hai recibido informes de que dicho buque salió de Veracruz para la Habana, trayendo carga general y 15 pasajeros, así como conduce carga general y 97 pasajeros para Europa, para donde zarpará mañana por la tarde, llevando de la Habana un total de 340 pasajeros.

No expresa el cablegrama recibido por la Agencia del Lloyd Norte, si en ese buque ha tomado pasaje el doctor Ramón Grau San Martín y familia, pero dados los cablegramas recibidos de México, es en ese buque donde regresará el ex-Presidente y actual catedrático de la Universidad Nacional.

El buque llegará a la Habana mañana a primera hora, y antes de atracar al muelle de la Ward Line, fondeará en bahía, en cuyo sitio, será despachado, y una vez a libre plática, acudirán a bordo las comisiones que van a recibir a bordo al Dr. Grau San Martín, para llevarlo hasta la antigua explanada de la Capitanía del Puerto, O'Reilly y San Pedro, por donde desembarcará si a ello accede el viajero.

Para la custodia del orden

Como quiera que se ha anunciado que será objeto de un recibimiento de carácter público el Dr. Grau San Martín, las autoridades han tomado sus medidas para la conservación del orden público, para lo cual, el Supervisor de la Policía del Puerto. Capitán Hidalgo, con vigilantes de dicho ouerpo y un pelotón de Infantería de Marina, establecerá un cordón militar, a fin de que el público que acude a dicho recibimiento se sitúe desde O'Reilly y San Pedro hacia la ampliación del Malecón.

Los que embarcan

En el «Sierra Ventana» embarcarán para Europa entre otras personas el Dr. José M. Carbonell, Ministro de Cuba en Río Janeiro y familia; los señores Francisco Carreño y familia; Michael Phiffer, el naviero y negociante de arroz; Mr. Robert B. Hampton; Víctor Alvarez del Busto; Julio Girona, escultor cubano; Ramón Fernández Pérez; Elvira y Crisela Suárez; los estudiantes Ovidio, Alonso y Mario Raoul Torres; Alberto Kuttschat, quien desempeó el cargo de Agente general de Fletes del Lloyd Norte Alemán en la Habana; Sres. José Parquety, Amalio García, comerciantes de Camagüey y Puerto Padre, respectivamen; Rogelia González Castro.

Aurora de la Riva, Elisa Herbert, profesora del Colegio Alemán; Juana Mijón e hijos; familia López Asper; los RRPP. Juan Moema y Joseph Fau; Ramón Navarro y señora; Julio Fernández; Jaime Regueiro López y señora; Dra. Julia de Lara; Adriano Foncueva Suárez y otros

La recaudación

La Aduana de la Habana, recaudó ayer la cantidad de $96.364.33.

Piña para EE. UU.

El ferry «Joseph R. Parrot», llegó ayer con wagones de carga general y se llevó 25 wagones con piñas y un wagón con caballos de carreras.

El «Florida»

Por el vapor «Florida» embarcaron ayer para los EE. UU.. Mr. Fred Randac de la Sinclair Oil Co.; el azucarero Karl Speth; Ramón Poblet y señora; Matías Vega; Alejandro Villalta; Mercedes Herrero; Pura Viliada; Mariano Guás; Enrique de la Torriente; Dulce M. Caseley; John Ladwec, Jefe del departamento de publicidad de la ciudad de St Petterburg; Evangelina Domínguez, esposa del cónsul de Cuba en New York; y los señores Magne Landres y Barton H. Smith, quienes han estado organizando la recepción de una excursión de miembros de la Estrella del Este que llegará en breve.

La cooperación de la Policía Nacional

Está danto buen resultado la cooperación que está prestando la Policía Nacional en el movimiento de turismo en el puerto, por cuanto cuidan de anotar los números de las máquinas de alquiler, que toman los viajeros a la salida de los muelles, así como impiden que una plaga de titulados guías y cicerones, molesten a los viajeros, ofreciéndoles sus servicios no siempre en condiciones que hable muy bien en pro de la Habana, pues tales sujetos no tienen escrúpulos, dado que carecen de títulos como tales guías.

Esa labor de cooperación debe continuar para la mayor garantía de los visitantes.

El «Morro Castle» traerá 500 turistas

Mr. Dudley Thomas, el agente general en la Habana, de la Ward Line, ha recibido informes de que en el turbo eléctrico «Morro Castle», de la mencionada compañía, que ha sido contratado especialmente para ese viaje, llegarán a la Habana, el día 28 del corriente, sobre 500 agentes vendedores, y personas relacionadas con la Filco Radio Corp. los que celebrarán su convención anual a bordo y además permanecerán varios días en la Habana, visitando después Nassau antes de regresar a New York.

El «Oriente»

Ayer tarde zarpó para New York, llevando un importante cargamento de productos cubanos, entre ellos varios miles de huacales de frutas y vegetales, cueros, ron y otros, el turbo eléctrico «Oriente», donde embarcaron a más de los 140 turistas que trajo, los Sres. Every Buchman, ex-Administrador de la Standar Ooil Co., el Coronel José Eliseo Cartaya y señora; Dr. Carlos M. de la Cruz; el vicepresidente del Chase National Bank, Mr. Andrew Williams.

Prácticas a la policía

Ayer dieron comienzo los ejercicios y prácticas militares que recibirán los miembros de la policía del puerto, instrucción que les suministra un sub-oficial de la Marina Constitucional.

Persiguiendo a los bañistas

El Sargento de la Marina, Juan González, procedió ayer al arresto de Serafín Fé, sin ocupación ni domicilio, al que arrestó frente al muelle de Luz por estar bañándose sin ropas.

Para lograr la captura el sargento tuvo que lanzarse al mar.

También ocupó el mencionado sargento las ropas de otros sujetos que estaban bañándose y que se dieron á la fuga.

Zarpó el «Cristóbal Colón»

Gran animación se registró en la mañana de ayer en el muelle de San Francisco, con motivo del embarco que del gran número de viajeros que van a España, a pasar el verano.

Desde las 9 de la mañana comenzaron a llegar los pasajeros y en horas del medio día fué cuando quedó completamente cubierto el pasillo lateral del espigón.

La Directiva, casi en pleno del Centro Asturiano, con su presidente en funciones, Sr. Castrillón; el Vice, José Cortés; los expresidentes, Junco y Menéndez; el Dr. Antonio Sánchez de Bustamante; el Presidente del Centro Gallego, Sr. Pérez Cabo; y el expresidente, Sr. Jesús Ma. Bouza y otros significados elementos, no solo de la colonia asturiana, sino de otras regiones, acudieron a despedir al Presidente del Centro Asturiano, don Domingo Méndez Martínez.

También fué objeto de una entusiasta despedida el doctor Osterio Latour Olivier, quien, por encargo del Alcalde de la Habana, va a España y Francia para realizar estudios sobre hospitales.

Cinco maletas con tabaco

Fueron recogidas por la policía y entregadas a la aduana, cinco maletas con tabaco que después de la salida del «Cristóbal Colón» fueron halladas en los muelles sin que nadie las reclamara.

Como carecían de marca ni documento de embarque, han sido remitidas a depósito por si alguien justifica su propiedad y manera correcta en que trataba de embarcarlas para el extranjero.

No son insalubres las aguas de la Playa Regla

En la Capitanía del Puerto se ha recibido un escrito del Jefe Local de Sanidad de Regla, por el que se aclara que no es cierto que los seis casos de tifoidea, que se han registrado en aquella población, sean de forma hídrida, y sí posiblemente por ingestión de verduras u otros medios, aclarando además que, examinadas las aguas de la bahía que circundan la Playa de Regla, están libres de contaminación y, por tanto, son puras, llenando los requisitos sanitarios exigidos.

El «Presidente Taft

De San Francisco de California y escalas, llegó ayer el vapor americano «President Taft» que trajo cinco pasajeros para la Habana y conduce 136 en tránsito y entre éstos anotamos a Mr. y Mrs. Willis A. Dewy, quien es profesor de la Universidad de Michigan, y Mr. y Mrs. L. V. Mc Administrador del National City of New York en Shanghai.

Le pagaron

Fernando Menéndez Sánchez, quien fué desenrolado del velero «Salvator» y que había denunciado que no le pagaron una diferencia de $15.00 dió cuenta ayer a la Capitanía que la deuda ya había sido saldada.

Averías

El chófer de la sucesión de Falla Gutiérrez, Emeterio Vigil, dió cuenta de que transitando por O'Reilly y San Pedro, el camión que dirigía Fermín Brito Valdés, le causó averías a la máquina que él manejaba y cuyas averías no puede apreciar en cuánto será tasadas.

El «Lady Mary»

El vapor americano «Lady Mary» llegó ayer de Kingston en lastre.

Salidas

Salieron ayer el «Oriente», para New York, el «Cristóbal Colón», para New York, el «Joseph R. Parrot» y el «Florida», para Key West, el «Walter D'Munson», para New Orleans.

ANUNCIOS CLASIFICADOS DE ULTIMA HORA

ALQUILERES

a1 HABANA

NEPTUNO 230, C, BAJOS, ENTRE Oquendo y Soledad, sala, 2 cuartos, baño intercalado, comedor y cocina. Casa fresca y cómoda, barata. Informan Neptuno y Soledad, mueblería. A-1

NEPTUNO 160, SEGUNDO PISO, ENtre Escobar y Gervasio, sala, saleta, cuatro cuartos, dos baños, seis ventanas, brisa, comedor fondo, cocina gas, calentador, servicios criados. U-5985. A-1

NEPTUNO Y MANRIQUE, EL MEJOR punto de la Habana, sala, 4 habitaciones, baño moderno, comedor, hall, cielo raso, cocina gas, calentador, cuarto criados y baño. Véala, 8 a 12, 1 a 6. Telf. F-5120. A-1

SAN NICOLAS 130, BAJOS, ENTRE Salud y Reina, casa moderna, sala, comedor, cuatro habitaciones, baño completo, ventilada y clara. Llaves al lado y Lamparilla 60. A-1

a2 VEDADO

SE ALQUILA UN CHALET, CON 7 habitaciones para familia, 2 baños, 4 cuartos criados, con 2 baños. Muchas comodidades. Garage. Precio de situación. D. número 287, esquina a 29. Informan: M-3935. A-2

ALQUILO LA CASA, F. NUMERO 246, entre 25 y 27, tres cuartos, baño y servicio de criados. Muy fresca, con traspatio. Llave al lado. Telf. F-5432. A-2

a5 J. DEL MONTE Y VIBORA

EN LO MAS FRESCO DE LA VIBOra, 10 de Octubre y Chaple. Alquilo altos de esquina, con sala, comedor, cinco habitaciones, dos baños, patio y cocina. Telf. X-1250. A-5

a6 STOS SUAREZ Y MENDOZA

ALQUILO LA CASA MAS VENTILAda del Reparto Mendoza, portal, sala, 4 cuartos, baño intercalado, comedor, patio, traspatio, media cuadra de ómnibus, en Vista Alegre, entre Goicuría y J. Delgado, Víbora. A-6

b4 HABITACIONES

EN LO MAS ALTO DE LA LOMA DE Chaple. Se alquilan una o dos habitaciones, con todo confort. Se exigen referencias. Informan en la Librería, «The Diamond News Corn», (bajos del Centro Asturiano). B-4

SE ALQUILA UNA FRESCA Y GRANde habitación, en casa de familia, personas de moralidad, a matrimonio sin niños u hombres solos, Campanario número 33, altos. B-4

SE SOLICITAN

sa SOLICITUDES DE ALQUILERES

SE DESEA ALQUILAR CASA EN EL Vedado, entre las calles de Paseo a L. y 25 a 13, con 5 dormitorios y demás comodidades, garage, patio de tierra. Alquiler no mayor de $40.00. Obispo 94. Telf. M-2559. S-A

o2 COCINERAS Y COCINEROS

SE SOLICITA UNA ESPAÑOLA JOven, para cocinar y ayudar a la limpieza dormir en la colocación, corta familia. Sueldo $8.00 y ropa limpia, D-Strampes y Milagros, al lado Bodega, Santos Suárez. S-2

SE SOLICITA UNA COCINERA BLANca o de color, del país, para corta familia. Sueldo convencional, 21 número 359, entre 4 y 6, Vedado. S-2

SOLICITO COCINERA, QUE SEPA cocinar comida sencilla, ha de saber planchar y ayudar a la limpieza; tiene que dormir en la colocación y traer referencias. Amistad número 80, altos, entre San Rafael y San José. S-2

SOLICITO UNA BUENA COCINERA, que tenga disposición, corta familia. Calle 13 números 233 y 235, entre F. y G., Vedado. S-2

SE SOLICITAN

s14 SOLICITUDES VARIAS

SOLICITO UNA FAMILIA, PARA una finca próxima a la Habana, dedicada a Vaquería y a frutos menores, personas acostumbradas a estos quehaceres; tiene que haber más de un hombre de trabajo. Inútil presentarse sin referencia. Inclán, Amistad y Neptuno, último piso de los Almacenes «Bellita», de 8 a 10 a. m. S-14

SE OFRECEN

o1 CRIADAS Y CRIADOS

SE OFRECE UN JOVEN ESPAÑOL, para criado de mano, jardinero o portero; tiene referencias de casas conocidas. Informan: Telf. A-3070. O-1

2 COCINERAS Y COCINEROS

SE DESEA COLOCAR COCINERO Y buen repostero joven, con mucha práctica y referencias. Informan: O-Reilly esquina Aguiar. Telf. M-8484. O-2

SE DESEAN COLOCAR DOS ESPAñolas, una para cocinar y limpiar, otra para criada de mano o manejadora; tienen referencias. Calle 10 y 25, número 29, Vedado. O-2

SE DESEA COLOCAR UNA JOVEN española, para cocinar y limpiar; es trabajadora y duerme en la colocación. U-8239, Gervasio 130-B. O-2

SE DESEA COLOCAR UNA MUCHAcha española, para cocinar y limpiar; sabe cumplir con su obligación. Informan; San Miguel 5. Telf. M-6034 O-2

SE COLOCA UNA ESPAÑOLA, PARA cocinar y limpiar; tiene buenas referencias de las casas que ha trabajado. Informes en Aguila 116, habitación 9, María Arango. O-2

o14 OFERTAS VARIAS

SEÑORA FRANCESA, DESEA COLOcarse, para cuidar y enseñar francés, a niños, interna o semi-interna. También acepta clases particulares. Tiene buenas referencias. Escribir: F. L., Departamento de Anuncios Clasificados, DIARIO DE LA MARINA. O-14

COMPRAS

7 MAQUINARIAS

SE DESEA COMPRAR UNA SIERRA de banda y otra para tablillas, que estén en buenas condiciones. Precio de situación. Diríjase a Rosa, San Rafael 44 o al Apartado 197, Habana. C-7

VENTAS

1 CASAS

VENDO DOS PRECIOSAS CASAS, una junto al Paradero del Cerro y otra cerca de Carlos III. Se dan muy baratas. Informes: Iglesias, Cerro y Peñón, Bodega. V-1

6 AUTOMOVILES-ACCESORIOS

FORD, DEL 29, CERRADO, CUATRO puertas, flamante de pintura, motor y gomas. Precio: $160.00. 21 y C., Vedado. V-6

9 MUEBLES Y PRENDAS

VENDO JUEGO CUARTO MODERNO, exquisito gusto, ocho piezas, butacón tapizado, poco uso, por mitad de su valor, 16 número 515-C., (altos), entre 19 y 21, Vedado. V-9

MUEBLES DE TODOS ESTILOS, ESpecialmente «Arte Nuevo» y fabricación rápida, a elección del cliente, con grandes rebajas, al contado y ventajosas facilidades de pago. Tenemos comprador para sus muebles, en cambio por los nuestros y liquidamos a como quiera, las existencias. Inquilamos, incluso los de lujo, dándole opción a comprarlos, con la mitad de rebaja. La Casa Quisánchez, Angeles 13, esquina Estrella, del 25 al 31. Telf. A-2024. V-9

Empresa Naviera de Cuba
San Pedro No. 6. — Apartado No. 2490
Dirección Telegráfica: EMPRENAVE
HABANA. — CUBA

VAPORES DE LA EMPRESA: CUBA, BARACOA, CIENFUEGOS, EUSEBIO COTERILLO, JULIAN ALONSO, HABANA, MANZANILLO, GIBARA, LA FE, JOAQUIN GODOY, CAMAGUEY, RAPIDO, SANTIAGO DE CUBA, LAS VILLAS

Puertos de escala: — COSTA NORTE: — PUERTO TARAFA, NUEVITAS, MANATI, (VICTORIA DE LAS TUNAS), PUERTO PADRE (CHAPARRA), GIBARA, (HOLGUIN, VELASCO, BOCAS Y AURAS) VITA, BANES, NIPE, MAYARI, ANTILLA Y PRESTON) SAGUA DE TANAMO, (CAYO MAMBI, BARACOA, GUANTANAMO, (BOQUERON Y DESEO), SANTIAGO DE CUBA.

COSTA SUR: — CIENFUEGOS, CASILDA, (TRINIDAD) TUNAS DE ZAZA, SANTA CRUZ DEL SUR, MANOPLA, GUAYABAL, MANZANILLO, CAMPECHUELA, MEDIA LUNA, NIQUERO, ENSENADA DE MORA, Y SANTIAGO DE CUBA.

COSTA NORTE DE VUELTA ABAJO: — RIO BLANCO, BERRACOS, PUERTO ESPERANZA, SANTA LUCIA, (MINAS DE MATAHAMBRE), RIO DEL MEDIO, DIMAS, ARROYOS DE MANTUA Y LA FE.

REPUBLICA DE HAITI.—PORT AU PRINCE Y AUX CAYES. PUERTO RICO. — SAN JUAN. REPUBLICA DOMINICANA. — MONTE CRISTI, PUERTO PLATA, SANCHEZ, SANTO DOMINGO.

MOTONAVE ALEMANA "ORINOCO" MODERNA MUY RAPIDA
A ESPAÑA, (Vigo, Coruña, Gijón, Santander)
SOUTHAMPTON, BOULOGNE, AMBERES Y HAMBURGO
OFICINA TERCERA:
INQUISIDOR 37
TEL. M-8447

Junio . . . 19
Agosto . . . 21
Octubre . . . 20
LUIS CLASING
ED. HOTEL PLAZA
TELEFONO A-4878
HAMBURG-AMERIKA LINIE
COMPAÑIA HAMBURGUESA

LLOYD NORTE ALEMAN
PROXIMAS SALIDAS PARA
ESPAÑA FRANCIA, INGLATERRA Y ALEMANIA
MAYO 18
VAPOR "SIERRA VENTANA"
HACIENDO ESCALAS EN
VIGO, CORUÑA, GIJON, SANTANDER, SOUTHAMPTON, BOULOGNE y BREMEN.
CLASE PRIMERA, CLASE TURISTA Y TERCERA CLASE
COMPAÑIA NAVIERA
LLOYD NORTE ALEMAN, S. A.
CAMARA Obispo 28. A-3455.
TERCERA Acosta 4.
FLETES Oficios 18. M-8082

Compañía TRASATLANTICA ESPANOLA
Servicios de Vapores Correos Todo el Año
Para New York, Vigo, Coruña, Gijón, Santander y Bilbao
Vapor «C. Colón», May. . 16
» «Habana», Jun. . . 15
» «C. Colón», Jul. . 16
Para Veracruz 48 horas de viaje.
Vapor «Habana», Jun. ..
» «C. Colón», Jul. .
» «Habana», Agt. . .
Para New York, Cádiz y Barcelona
VAPOR "C. COLON" May. 16.
VAPOR "M. COMILLAS" Jun. 21.
Vapor "C. COLON" Julio 16
Para Guatemala, C. Rica, Panamá, Colombia, Curacao, Venezuela y Las Palmas (Canarias).
Vapor «Magallanes», Jun. 8 Vapor «Magallanes», Agt. .
Espléndidas cámaras. Tercera clase moderna con camarotes.
Más informes: GARCIA & DIAZ Ltda. Agentes Generales. Palacio Lonja. Telfs. M 6911 y M 6912 Apart. 1690. Habana.

A ESPANA en 9 días
VERACRUZ en 45 horas
POR
EL VAPOR CORREO FRANCES
(de gran velocidad)
"MEXIQUE"
Para VERACRUZ: 4 Junio
Para Vigo facultativo, Coruña, Gijón, Santander y Saint Nazaire
Instalaciones Modernas
JUNIO 11 A LAS 4 P. M.
Confort en todas las clases
CIE. GLE. TRANSATLANTIQUE
ERNEST GAYE, Agente General
O'Reilly 9. Apartado 1090. Telf. A-1476. Habana.

M.E.C.D. 2016

La congestión de desterrados judíos de Alemania en países cercanos ha disminuído mucho

El Alto Comisario del Cuerpo Gubernativo de refugiados no tiene esperanzas de constituir colonias considerables de aquellos más que en Palestina, única que puede absorberlos

LONDRES, mayo 15. (AP).—Los refugiados de la Alemania Nazi están encontrando, lenta pero contínuamente, hogares en tierras distantes, ha informado al cuerpo gubernativo James G. McDonald, Alto Comisionado de los refugiados alemanes, en el cual hay representadas oficialmente doce naciones.

Durante los últimos cuatro meses más de 10,000 han dejado sus refugios temporales en los países cercanos a Alemania, y se han dirigido a la Argentina o a otros países de ultramar. Cerca de 2,500, manifestó, han encontrado asilo en los Estados Unidos.

«El amontonamiento de refugiados en unos cuantos países ha aminorado» —manifestó— «Existe ahora un éxodo ordenado de Alemania, no una huída de pánico, pero las condiciones de admisión en los países adyacentes a Alemania son más severas. El número de recien venidos en los últimos cuatro meses ha sido, en todas partes, sustancialmente más pequeño de lo que hasta el final de 1933.

No obstante, el estado de los refugiados que quedan aún en París y en otras capitales es lastimero, —aseguró—debido a que los fondos de alivio se han agotado. Lo peor de todo, dijo, es la situación de los refugiados no judíos, a quienes no se les presta atención por las Caridades Cristianas, teniendo aquellos que depender, casi en su totalidad del dinero aportado por las organizaciones judías.

«Una de las experiencias más satisfactorias de nuestro trabajo» informó al cuerpo gubernativo— «ha sido el notar que los líderes judíos consienten gustosos que sus recursos alivien las necesidades de aquellos que no profesan su misma fé.

Ni un solo judío es miembro del cuerpo gubernativo que escuchó el informe de 7,500 palabras leído por Mr. McDonald, quien después pasó varias horas conferenciando sobre el problema de los refugios con el representante de las organizaciones asesoras. Raymond B. Fosdick representó los Estados Unidos, y entre otros delegados estaba el Visconde Cecil de Inglaterra y el Embajador Charles Corbin de Francia.

Mr. McDonald no tiene esperanzas respecto a las posibilidades de colonizar los refugiados en ninguna otra parte sino en la Palestina.

Se han propuesto docenas de proyectos para establecerlos en Sudamérica, Africa y en otros lugares, añadió, pero no han pasado aún del proyecto.

El único lugar donde tiene éxito la colonización es en la Palestina, declaró, e hizo notar al mismo tiempo que 10.000 judíos alemanes han sido absorbidos por aquella ciudad, de los cuales 3,500 se han instalado allí desde diciembre, e indicó que el total era casi una sexta parte de todos los refugiados que han huído de la Alemania Nazi.

La Palestina es casi el único territorio que ofrece una oportunidad inmediata para una colonia de refugiados en escala considerable, manifestó Mr. McDonald— «Ninguno de las otras ideas parece práctica por el momento. Deben derogarse las restricciones de inmigración y deben recopilarse fondos mayores de los que serían necesarios de ordinario, para vencer la situación durante la depresión, cuando las empresas agrícolas apenas pueden sostenerse por sí mismas.

«Sin embargo, en muchos países de Norte y Sur América, en alguna parte del Africa y en algunos países, aparte de la Palestina que dan al Mediterráneo, hay oportunidades para individuos y aún para pequeños grupos de refugiados.

«Tengo confianza en que según mejore la situación económica en general se simplificará proporcionalmente la tarea de obtener permiso para la entrada permanente de los refugiados.

Mr. Donald reveló que ha estado negociando con la Oficina Exterior alemana, referente a los pasaportes de los refugiados, transferencias de dinero y pensiones, pero que esta aún esperando la decisión del gobierno. Los emigrados en Palestina están en una posición relativamente satisfactoria respecto a su dinero, manifestó, pero los demás están desesperados porque no han podido sacar su capital de Alemania.

CARTA SOBRE LOS GRANOS AL CIERRE DEL MERCADO

CHICAGO, mayo 16. (Por el Hilo Directo de Fenner & Beane).—TRIGO.—El mercado estuvo bajo la presión de las ventas de las firmas comisionistas inducidas por la incertidumbre sobre el proyecto para el control de los productos básicos. Más tarde se recibieron noticias muy desfavorables del Noroeste Americano y del Canadá, por lo que el mercado avanzó bien, registrando muy buen avance.

Se reportaron tormentas de polvo en Alberta y movimientos del terreno en Manitoba. En Polonia y Hungría llovió hoy, aunque hace falta aún más agua. Como hemos señalado, el mercado depende todavía del tiempo. Es preferible mantener las tenencias en los retrocesos moderados del mercado Creemos que sería conveniente aprovechar las utilidades en cualquier avance desde estos niveles.

MAIZ.—Estuvo más firme hoy, siendo locales casi todas las operaciones. Más tarde las firmas comisionistas compraron de los meses lejanos por haber mejorado la demanda de embarques. El mercado está sin fuerza independiente, aunque con buen tono.

AVENA.—Las firmas comisionistas estuvieron comprando avena después del retroceso de primera hora. Hubieron reportes de insectos que aparecieron en Illinois. Continuamos de parte de los compradores, en todos los retrocesos.

CENTENO.—Estuvo inclinado a ceder, aunque los reportes sobre la situación del noroeste continúan desfavorable.

PROFESIONALES

p1 DRES. EN MEDICINA

DR. J. LYON
DE LA FACULTAD DE PARIS
Especialista en la cura radical de las hemorroides sin operación. Consultas de 1 a 3. Genios No. 15, altos. P-1

DR. J. B. RUIZ
EX-ESPECIALISTA CENTRO GALLEGO, Hospitales de Filadelfia y Nueva York. Especialista Vías Urinarias, venéreo, sífilis y trastornos sexuales. Uretroscopía y cistoscopía. Consulta 1 a 4. Trocadero 35. Cuota especial para pobres de 11 a 12. P-1

DR. ABELARDO LABRADOR
CONSULTAS Gratis 8 a 12 p. m. Pagas 3 a 5 p.m. Enfermedades señoras, flujos crónicos, mestritis bronquitis. Corazón, riñones, diabetes, reumatismo crónico, enflaquecimiento. Inyecciones Neo Salvarsán. Angeles 3, altos, entre Reina y Estrella. A-0801

CONSULTESE GRATIS PUEDE HAcerlo por correo: Curación o ela impotencia, afecciones nerviosas, Colitis Dispepsia, Estreñimiento, Desórdenes de la sangre, Tuberculosis. Doctor Fernández Valdés. O'Reilly 30 P-1

DR. MANUEL BETANCOURT
Vías urinarias venereo. Asistente 4 años de los profesores Marion y Heitz, París. Consultas: señoras 11 a 12. Caballeros: 3 a 5 San Lázaro 173 esq. Perseverancia. M-6347. P-1

DR. FRANCISCO J. DE VELASCO
Corazón, Pulmones, Estómago Intestinos.
DR. RUBEN DE VELASCO
Corazón, Pulmones, Enfermedades de los Niños, consultas de 12 a 2 y de 2 a 4, días laborables. Horas especiales, previo aviso. Calud 34. Telf. A-5418

DR. A. VENERO
Vías Urinarias, Impotencia Sífilis. Curación rápida. Cuota semanal. Diatermia, Oznoterapia, etc., etc. Consultas de 9 a 12 a. m. y de 4 a 7 p. m. San Miguel 55, esquina a San Nicolás. Telf. A-9380. P-1

p4 COMADRONAS

CONSUELO RUDA
Comadrona facultativa, 5 años de práctica en la sala de Partos (Quinta Balear) Consultas grátis. Teléfono U-5824. Belascoaín No. 74, altos de la Joyería, esquina a Jesús Peregrino.

MARIA S MOLINA, COMADRONA «La Purísima», «Cooperativa Médica» y particular. Ultimos procedimientos. Hago asistencias. Precios módicos. Consultas gratis, diarias. U-4090, Neptuno 206-B, entre Marqués González y Oquendo. P-4

p7 ABOGADOS Y NOTARIOS

BUFETE Y NOTARIA DEL DR. FERNANDO BARRUECO. Asuntos civiles y criminales, Administraciones de bienes y Departamento de Contabilidad propio consultas de 2 a 4. Oficios 18, Teléfono A-4829 Departamentos 301 a 305. P-6

ALQUILERES

TROCADERO No 73, ALTOS, SALA, recibidor, 6 habitaciones, baño moderno, cocina Precio: $34.00. Llaves en los bajos. Informan: A-5540. A-1

AMARGURA 77, ALQUILO AMPLIOS frescos bajos acabados reedificar. Vestíbulo, sala, saleta, cuatro cuartos, comedor, cuarto y servicios criados. Informan Aguila 56, altos, de 9 a 12. A-1

ALQUILO GRAN CASA CARMEN 8, altos, acabada pintar, propio hasta para dos familias, sala, saleta, gabinete, 5 grandes habitaciones, gran comedor, cocina y baño. Monte 170, telf. A-2066. A-1

ALQUILO ESTRELLA 205 ENTRE Subirana y Arbol Seco. Sala, comedor, tres cuartos, cuarto baño, cocina, 17 pesos. Mucha agua y muy ventilada. Se ve todo el día. A-1

EN $17.00, ALQUILO MODERNOS bajos, Castillo 24, entre Monte y Cádiz, sala, saleta, tres cuartos grandes, baño intercalado. Llave al lado, número 26. Informes: Telf. M-4175. A-1

ALQUILAMOS 3er. PISO ESCOBAR 177 esquina Sitios sala dos cuartos, baño, azotea, cocina, mucho agua, precio: 14 pesos. Llave en la bodega de la misma. A-1

ALQUILO HERMOSO PISITO DE planta baja en moderno edificio, Lealtad 188, sala, habitación grande, lindísimo baño intercalado, cocina, patio, fresquísimo y claro, véado es muy bonito, propio para hombres solos o matrimonio de gusto. A-1

INFANTA 43 B, BAJOS O ALTOS, con sala, comedor, 3 habitaciones, gabinete, baño intercalado y cocina. Informan: Ramón G. Fernández, Infanta 47. Telf. U-1147. A-1

FRENTE PARQUE FRATERNIDAD
Al lado de Marte y Belona, espacioso local alto con cinco ventanas al frente, muy barato, propio para sociedad, academia. Informes café Marte y Belona. A-1

MONTE Y CASTILLO, UNA CASA
moderna, de alto y bajo de 3 habitaciones cada una, con servicios intercalados, aparte la sala y comedor. Muy baratos. Informan en Monte 407. A-1

ESTRELLA NUMERO 233, ALTOS O bajos, sala, comedor, 3 habitaciones, baño y cocina, casas modernas y baratas. Informes: Ramón G. Fernández, telf. U-1157, Infanta esquina a Peñalver. A-1

EN $25.00, MATADERO NRO. 5, ALtos, media cuadra Mercado Unico, sala, recibidor, cuatro cuartos, comedor, baño, cocina, closets, cuarto servicio criados. Llaves, Manglar, Pasaje B número 15, U-4489. A-1

EN $5.00 Y $6.00
Neptuno 221|223 entre Oquendo y Soledad, amplias y frescas habitaciones, con luz. Las llaves habitación 16. Informan Llinás 54-A esquina a Marqués González. Teléfonos U-4489, U-2925. A-1

DESDE $13.00 A $16.00
Frente al Mercado Unico, calles Manglar y Lindero, modernos pisos altos, amplios, frescos, de dos y tres habitaciones, sala, comedor, baño, servicio de criados, cocina, patio. Las llaves, Manglar, Pasaje B número 15 bajos, U-4489. A-1

ALQUILO GERVASIO 30 ALTOS,
sala, recibidor, tres cuartos, baño completo intercalado, comedor, cocina, cuarto y servicio criados. M-7763. A-1

TROCADERO NUMERO 115, ESQUIna San Nicolás, altos, con sala, comedor, tres habitaciones y baño intercalado, en $36.00. La llave en la Botica de los bajos. Informan en Empedrado número 34, apartamento número 27, de 4 a 6 p. m. A-1

Los ANUNCIOS CLASIFICADOS de ULTIMA HORA en la Página DIECISIETE

ALQUILERES

a1 HABANA

AVISO: ALQUILO ESPLENDIDA CAsa, calle San Francisco entre San Lázaro y Jovellar. Informes en la misma. A-1

CONSULADO 56, 58 Y 60, REGIOS altos, para familia u oficina, recibidor, sala, saleta, hall, seis habitaciones con tres baños intercalados, comedor, cocina, tres cuartos criados con baño, otro cuarto en la azotea, garage para tres máquinas. Llaves en la misma, de 9 a 11 y de 1 a 5. A-1

SE ALQUILAN LOS MODERNOS Y frescos altos, de Corrales número 179, sala, saleta, cuatro habitaciones, baño con calentador y cocina de gas. A-1

CASAS MODERNAS

LOCAL PROPIO PEQUEÑO COMERcio, Dragones 37 C, entre Manrique y Campanario. Gran salón, cuarto baño completo, cocina. Llave: Sastrería. Rebajada a $30.00. U-4742 y A-6524.

ZANJA 116, BAJOS, SE ALQUILA SAla, recibidor, 3 cuartos, baño intercalado, comedor al fondo, cocina, cuarto y servicio criados, patio y traspatio, rebajada a 20 pesos. Llave botica Informes: U-4742 y A-6524.

MODERNAS CASAS, MEDIA CUAdra de Carlos III. Lugareño 20, altos y Luaces 9, altos, 3 cuartos, sala, recibidor, baño intercalado, comedor al fondo, cocina, cuarto y servicio de criados. Rebajada a $20.00. Llaves: bajos U-4742 y A-6524.

MODERNAS CASAS, A MEDIA CUAdra de Carlos III, Pocito 112, altos, sala, recibidor, cocina, 2 cuartos, baño intercalado, comedor, cocina, cuarto de criados y baño. Rebajada a 20 pesos. Hay bajos. Llave: Bodega. U-4742 y A-6524.

SAN MIGUEL 179 G, SEGUNDO PIso, hermosa casa, recibidor, sala, 3 cuartos, baño intercalado, comedor, cocina, cuarto y servicio criados. Rebajada a $18.00. Llaves: Botica. U-4742 y A-6524.
INFORMES: GERVASIO NUM. 110. A-1

SE ALQUILA EN LO MAS SALUDAble de Campanario No. 148, entre Reina y Salud, los hermosos altos, compuestos de sala, saleta, cinco habitaciones, baño intercalado y comedor.

SE ALQUILAN

CALLE 16 No. 3 ENTRE 9 Y 11, VEdado, casas de sala, comedor, 2 habitaciones, baño, cocina, cuarto criados a $20 y $15. Informes en la misma. U-5858.

VAPOR 43, ENTRE ESPADA Y HOSpital, casa 2 habitaciones, baño y cocina, con luz, 7, 8 y 9 pesos. Informes: San Lázaro 376. U-5858.

JOVELLAR No. 49, ENTRE ESPAda y Hospital, casitas de dos habitaciones, baño y cocina, a $11. Llaves e informes San Lázaro 376. U-5858.

SE ALQUILAN: JOVELLAR No 51, entre Espada y Hospital, casas de sala, comedor, 2 habitaciones, baño y cocina a $18. Llaves e informes, San Lázaro 376 entre Aramburo y Hospital. U-5858.

ZANJA N o. 152 CASI ESQUINA A Infanta. Recibidor, sala, 6 habitaciones, 2 baños, pantry, cocina, cuarto y servicio criados, $35. Informes San Lázaro 376 entre Aramburo y Hospital. U-5858.

SAN LAZARO No. 488 ENTRE ESPAda y Hospital, casa recibidor, sala, 2 habitaciones, baño, cocina, servicio criados, $22. Informes San Lázaro 376 entre Aramburo y Hospital. U-5858.

SE ALQUILA EN BELASCOAIN NUmero 125, entre Reina y Estrella, precioso, fresco y ventilado primer piso, compuesto de 3 habitaciones, cocina de gas y demás comodidades. Para más informes: Manzana de Gómez 240. Telf. A-4893. A-1

SE ALQUILAN CASAS SAN RAFAEL y Basarrate, altos y bajos, con cuatro cuartos, sala, saleta, comedor, demás servicios. Casa Rodríguez y Ensenada, altos y bajos, con tres cuartos, sala, saleta, comedor y demás servicios. Precios reducidos. Agua abundante. Informan: Obrapía 7. teléfono A-1752. A-1

AMISTAD No. 3, PRIMER PISO, SE alquila, compuesto de sala, comedor, dos haibtaciones y baño intercalado. Precio: $20. Informes: «La Regente», Teléfono A-4376. A-1

EN $14.00, PLASENCIA 11 y 17, BAjos, entre Desagüe y Peñalver, a una cuadra de Infanta, casas modernas, con sala, tres cuartos, baño completo, cocina, tres patios. Llaves, Calle A 23 esquina a Desagüe, Telf. U-4489. A-1

EN $12.00
A una cuadra Infanta, manzana formada por Desagüe, Peñalver, Plasencia y Pajarito, casas modernas con sala, dos cuartos, baño completo, dos patios. Llaves, Calle A-23 esquina Desagüe. U-4489, U-2925. A-1

DESDE $9.00
Calles Llinás, Desagüe, Subirana, amplios, frescos departamentos completamente independientes, con sala, cuarto, cocina, baño, cuatro luces toda la noche. Informan Llinás 21-G, U-4489, U-2925. A-1

a2 VEDADO

CHALET LUJOSISIMO
Calle 17 esquina 8, Vedado. Vestíbulo, biblioteca, sala, Living-room, comedor, Pantry despensa y cocina. Siete dormitorios con closets, tres baños intercalados, Garage para 4 máquinas, 3 cuartos de criados y cuarto chauffeur con servicios independientes. Lavadero, 2 portales y terraza. Verdadera oportunidad. Informan: calle 15 No. 443, altos, teléfono F-5065. A-2

CALLE QUINCE ENTRE E y D, BAjos, comedor, cinco habitaciones familia, tres criados, baños intercalados con calentador y criados Cocinas gas, hornillas, calentadores, garage, patios. Cerca La Salle Iglesia. Informan 15 esquina a Baños. A-2

ALTOS MUY FRESCOS, SALA, COmedor, 3 cuartos grandes, cocina con gas o carbón, baño moderno, $16. 15 entre 18 y 20, Vedado. Llaves en los bajos. A-2

VEDADO. 15 ENTRE PASEO Y 2, ALtos y bajos independientes modernos fresquísimos, 4 habitaciones, baños, informan al lado señor Bibal. A-2

SE ALQUILAN LOS BAJOS DE M número 6 entre 13 y 15. Se compone de 4 habitaciones, sala, comedor, cocina, portal, jardín y servicio criados. Llave en el fondo. A-2

VEDADO CALLE 28 No. 15 ENTRE 17 y 19 se alquila casa terraza, sala 4 cuartos, comedor al fondo baño completo moderno $18 F-1183 a los cuadras de 23. A-2

ALQUILERES

a2 VEDADO

SE ALQUILAN ESPLENDIDOS BAjos, 19 número 239, esquina F., con sala, recibidor, comedor, 3 cuartos, 2 baños, cuartos desahogo, criados, chofer, garage, hermoso portal. Llave e informes, en los altos. A-2

SE ALQUILA ACABADA DE PINTAR en N entre 13 y 15, Vedado, jardín, portal, sala, saleta, comedor, 2 habitaciones, baño, cocina, etc. Informes, Ramón G. Fernández, Infanta 47, teléfono U-1157. A-2

VEDADO: ALQUILO ALTOS MODERnos, C. y 29, recibidor, sala, comedor, hall, gabinete, cinco cuartos, dos baños. Informan en la misma. A-2

ALQUILO, CALLE 23, ENTRE E. Y F., Vedado, casa con jardín, sala, cuatro habitaciones, comedor, cuarto baño, cocina, traspatio, con cuarto de criados y servicio. Se puede ver, de 3 a 6 de la tarde. A-2

$130.00 CALLE 4, ESQUINA A 15, Vedado. Se alquila casa de 2 plantas Baja: portal, jardín, recibidor, sala, hall, living rroom, 2 cuartos, baños intercalados, comedor, pantry, cocina 2 cuartos, comedor servicio de criados, garage para 4 máquinas y 2 cuartos y servicio para chofer. Altos: living room, 8 cuartos, 4 baños intercalados, closets costura, cuartos, cocina y fregaderos. Informan: Bufete de Arelilano. Telf. M-3060. A-2

ESPLENDIDO BAJO A LA BRISA, 5a. 44 entre D y E. 7 habitaciones, 3 baños, agua caliente, lavadero, servicio de criados, último precio 40 pesos. La llave, Calzada 169, bajos entre J e I.

21 ENTRE F Y G
Bajos nuevos, decorados, 3 habitaciones, cuarto criados, baños espléndidos, muy fresca. Precio módico. Informes: Telf. A-1051 y bodega esquina. A-2

ALQUILO VEDADO, CALLE F, ENtre Tercera y Quinta, altos y bajos modernos, terraza, gabinete, sala, tres habitaciones, baño intercalado, comedor al fondo, cocina, pantry y cuarto con servicio de criados. Informan: Manzana de Gómez 240. Teléfono A-4893. A-2

a3 CERRO Y PALATINO

AYESTERAN 13, ENTRE LOMBILLO y Piñera, segundo piso, sala, saleta, cinco cuartos, baño, cocina, cuarto y servicio de criados. Muy fresca. Informan: Telf. A-0599. A-3

a4 MARIANAO Y SUS REPARTOS

ALTURAS MIRAMAR. AVENIDA frente río 6 y 13. Gran residencia 6 habitaciones cinco baños closets habitaciones servicios criados garage, Albarrán. A-4

ALQUILO CASA CON SALA, COMEdor, 3 habitaciones, portal, jardín, Reina entre Ave. Columbia y Medrano, Reparto Buen Detiro, Mariano, Llaves al lado. Informes Inquisidor 10, teléfono A-3198. A-4

ALQUILO REPARTO LA SIERRA
frente tranvía, 7 entre 8 y 10. Preciosa residencia 2 plantas, 4 habitaciones, sala, comedor, terraza al frente, garage, cuarto criados. Otra de una planta en Miramar próxima a las Ursulinas, 3 y 4 habitaciones, garage, 2 cuartos criados, agua abundante. 9a. Ave. entre 20 y 22. Miramar. Informan: 7 esq. a 4, La Sierra, FO-1423.

FRESQUISIMA RESIDENCIA PARA verano. 5a Avenida esquina 18, Reparto Miramar, 5 cuartos, 2 baños, closets, 2 garages, hermoso parque. $75.00 Llave lado. Informes: Sardiña, M-7245 A-4

ALQUILO
Avenida octava entre E y Avenida Oficiales, jardín, portal, sala, saleta, comedor, 4 cuartos, baño intercalado, cuarto, servicioc riados, garage. Llaves, al lado. Informa Fonseca, Luz 1-A, teléfono I-3361. Víbora. A-4

a5 J. DEL MONTE Y VIBORA

VIBORA. ALQUILASE CARMEN 4, bajos, esquina San Lázaro, portal, sala, saleta, 5 cuartos, 2 de criados, comedor corrido, baño, servicios criados, jardín costado, fresca, saludable. Precio situación. Informan en la misma. A-5

SE ALQUILA ESPLENDIDA CASA Avenida Acosta esquina Primera, altos. Sala, Comedor, cuatro habitaciones, Llaves Ave. Diez de Octubre 632, bodega. Informes Inquisidor 10, teléfono A-3198. A-5

MODERNA. SAN LAZARO 7 ENTRE San Francisco y Milagros. Portal, saleta, 4 cuartos, baño, cocina, patios, frutales. Llave en el 9. Dueño C No. 8, entre Calzada y 5a, Vedado. A-5

SE ALQUILA LA CASA O-FARRILL No. 5 en el paradero de la Víbora, tiene portal, sala, saleta, comedor, cuatro cuartos, baño, patio, traspatio, jardín, etc. Llave e informes al lado número 3. A-5

VIBORA, $14.00. ALQUILO PEQUEños altos, esquina, una cuadra la Calzada, Párraga y Luis Estévez, frescos, decorados, living room, dos cuartos, cocina, servicios, agua caliente. Informes: Pocito 1, Víbora. A-5

FRESCA, MODERNA, BONITA CASA, sala, saleta, 4 cuartos, baño, garage, San Mariano 3, entre Calzada Jesús del Monte y Párraga, lugar alto. Tranvías esquina. Verla: 2 a 5. A-5

SE ALQUILA UN CHALET EN PAtrocinio y Juan Delgado, Reparto Mendoza, Víbora, Informan al lado, teléfono I-6125. A-6

ALQUILO EN CARMEN Y LUZ CAballero (Víbora) chalet espacioso con gran terreno para jardín, sala, comedor, cinco habitaciones, espléndidos baños, garage, gas, etc. Informan: Manzana de Gómez 240. Telf. A-4893. A-5

a6 STOS SUAREZ Y MENDOZA

ALQUILO SUAREZ 107, ESQUINA AL cantarilla casa moderna, sala, 3 habitaciones, baño intercalado, $20.00. Informan: teléfono M-8403. A-6

SANTOS SUAREZ. SE ALQUILAN los hermosos altos esquina Serrano y Enamorados, compuestos cuatro habitaciones, baño intercalado y azotea. El lugar más fresco. Precio: $17.00. Informa Manuel Pazos, Hotel Lafayette, M-7969. Lla llave en los bajos. A-6

EN $23.00, SERRANO NRO. 46 ENtre Santa Emilia y Santos Suárez, amplia y ventilada casa, con portal, zaguán, recibidor, sala, cinco habitaciones, comedor, cocina, servicio de criados. Informan Llinás 54 esquina Marqués González, U-4489, U-2925. A-6

ALQUILO 2 CASITAS MODERNAS acabadas pintar propias para matrimonio, sala, cuarto, cocina, servicios, patio, azotea, luz. Ventiladas. A precio situación. Informan: General Lacret, letra I o G entre Cortina y Figueroa. A-6

SANTOS SUAREZ. SE ALQUILA CAlle San Mariano y Miguel Figueroa, chalet sala, comedor 7 cuartos, garage frente al parque $32, la llave No. 15. por Miguel Figueroa. F-1183, moderna. A-6

a7 LUYANO

ALQUILO DOS PISOS ALTOS INDEpendientes, modernos. Rosa Enriquez 15, Luyanó sala, gabinete, 4 habitaciones, servicio intercalado y cocina. Precio: $14. Informan telf. A-5540. A-1

ALQUILO, CONCHA Y GUASABACOA bajos y altos, con sala, 3 habitaciones, baño y cocina, desde 12 pesos. Informan: Manzana de Gómez 240. Telf. A-4893. A-7

ALQUILERES

a7 LUYANO

LUYANO. SE ALQUILA LA CASA Luco letra S, entre Municipio y Rodríguez $12.00, sala, comedor, 2 cuartos. Galiano 75 café Encanto, Díaz. M-9276. A-7

a8 LAWTON Y BATISTA

ALQUILO CALLE 15 LETRA B, MEdia cuadra tranvías y guaguas. Portal, sala, comedir, 3 cuartos, baño intercalado, entrada independiente, servicio criados, llaves enfrente. Informa Fonseca, Luz 1, Víbora. teléfono I-3361. A-8

b1 NAVES Y LOCALES

SE ALQUILAN LAS CUATRO QUINtas partes de magnífico local, 200 metros cuadrados, situado en el mejor centro comercial y paso de turismo de la Habana, propio para exhibición y depósito de alguna industria, como perfumería, fábrica de tabacos, etc., o para comisionista con stock. Se da barato, pero se exigen buenas referencias bancarias o comerciales y buena garantía. Informan en la misma, O-Reilly 12, junto a la Plaza de Albear. B-1

VEDADO. 11 Y 16 LOCAL PROPIO para productos del país, bastante barrio; facilidades en pago de alquiler. Informes en el mismo, o Infante 75 E. B-1

GALIANO Y TROCADERO, LOCAL para bar o establecimiento con vidrieras, mostrador y armatostes, bien acondicionado. Se alquila barato, informes: Ramón G. Fernández, telf. U-1157, Infanta 47, esquina a Peñalver. B-1

LOCAL PROPIO PARA ALMACEN O comercio, muy barato Paula 42, entre Habana y Damas. Lla llave bodega esquina. Más informes: Sardiña Aguiar 106 M-7245. B-1

$35.00 BELASCOAIN 118, ENTRE Llinás y Clavel, local apropiado para estorage de máquinas, almacén o establecimiento. Informes: Bufete de Arellano. Telf. M-3060. B-1

ALQUILO EN LUZ Y OFICIOS, LOcal de esquina, propio para establecimiento, con varios divisiones y servicio. Informan: Manzana de Gómez 240. Telf. A-4893. B-1

EN OBISPO No 22 frente a Secretaría de Hacienda, amplio local para establecimiento con vidrieras al frente. Precio reducido. Informes: Manzana de Gómez 240. A-4893. B-1

ALQUILO EN HABANA Y MURALLA casa de tres plantas, apropósito para almacén o depósito, con algunas habitaciones para vivienda. Precio de situación. Informan: Manzana de Gómez 240. Telf. A-4893. B-1

CUBA ESQUINA A MURALLA, ESpléndido local para almacén o establecimiento, con más 1000 metros superficie, junto con el primer piso de la casa, con 3 espaciosas habitaciones, piso mármol y servicios. Precio arreglado situación. Informan: Manzana de Gómez 340. A-4893. B-1

¡ATENCION!
Propia para una industria se alquila en Guanabacoa la espaciosa casa Martí 78 con buen patio amurallado y amplia entrada para toda clase de carruajes. Darán razón en la misma a todas horas. B-1

ALQUILO PLANTA BAJA, HABANA 109, casi esquina Teniente Rey, 350 metros, propia para almacén o depósito. Barata. Su dueño, de 3 a 5, en la misma. B-1

SE ALQUILAN MAGNIFICAS NAves de todos tamaños, propias para Industrias y Almacenes, situadas en la Calzada de Concha, en Marina y Atarés, con Desviadero de Ferrocarril, y a precios de situación. Buenos y baratos locales propios para pequeñas industrias con fuerza motriz y sin ella. También alquilamos o vendemos lotes de terrenos muy bien situados atravesados por Chuchos de Ferrocarril, en los lugares antes indicados. Para más informes: Casa Gancedo. Calzada de Concha No. 3 B-1

TODOS LOS REQUISITOS PARA SU NEGOCIO

En el centro de las operaciones mercantiles: la Lonja, el Correo, el Telégrafo, la Aduana, los Cables y el Radio, los Bancos y Empresas de Vapores, los principales almacenes de la Plaza, estación de autos y de tranvías; cuatro calles espaciosas, y la extensa plaza de San Francisco para «parquear» cómodamente sus autos y los de sus clientes: todo a la mano.

GRANDES LOCALES A PEQUEÑOS PRECIOS
Edificio de LA LONJA
ADMINISTRADOR, 3er. PISO
Teléfonos: A-7772 y A-7456

O'REILLY 5
Frente a LA METROPOLITANA
Alquilo en un precio reducido magnífico local para un buen establecimiento. Informan: M-7911, I-2692

BRUZON Y POZOS DULCES, SE ALquila en 30 pesos una gran nave, propia para industria o comercio. Llave bodega Bruzón y Pozos Dulces. Informan: Banco Asturiano. Teléfono A-7674. B-1

ALQUILO PLANTA BAJA OBRAPIA 14 esquina a Mercaderes, propia para establecimiento. Para informes, Rayo 110. Llave en los altos. B-1

b2 APARTAMENTOS

SE ALQUILAN DOS APARTAMENtos, en el edificio «Arcos», F., entre 19 y 21, con sala, 2 cuartos, baño, cocina. Llave e informes, conserje del mismo. B-2

APARTAMENTOS MODERNOS Y
baratísimos. Manuel de la Cruz, Rosa Enriquez, Calzada del Monte 407, Reina 19, Industria 96, San Miguel 3 y Monte 371. Informan los encargados. B-2

SE ALQUILAN 2 MAGNIFICOS APARtamentos juntos o separados a persona sola o matrimonio sin niños, con o sin muebles, con o sin comida. Milagros esquina a Párraga, altos, tienen balcón independiente. B-2

EDIFICIO
P. Morales Santa Cruz
SAN LAZARO Y N.
8 pisos.
Se alquilan modernos y ventilados apartamentos, desde $18.00 a $40.00, con una a cuatro habitaciones y su respectiva sala, comedor, halls, baño, cocina y cuarto, con servicio de criados. Tienen vista al mar y a la ciudad.
ELEVADOR DIA Y NOCHE
INFORMES DE 9 A 12, EN EL MISMO EDIFICIO

b3 DEPARTAMENTOS

SE ALQUILAN DEPARTAMENTOS con agua corriente, balcón a la calle, Prado 113, frente al Capitolio y habitaciones a 6 pesos. B-3

ALQUILERES

b6 HOTELES

Hotel SAN LUIS
BELASCOAIN 5
Si desea pasar un verano delicioso y económico, visite este hotel y separe un apartamento. Los hay de todos precios y gusto. Cocina española y criolla.
GARAGE PROPIO.

HOTEL "RENO"
Antes «Providencia», Aguila 112. Telf. M-6504. El más céntrico (2 cuadras Capitolio), habitaciones y apartamentos ventilados, agua fría y caliente, closet y servicios privados. Excelente comida. Precios módicos. Su dueño: Sr. **Evaristo Cavada**, se hace cargo de gestionar diligencias a los clientes del interior lo mismo comerciales, que oficiales. B-6

IDEAL ROOM
PRADO 93-B, FRENTE AL CAPITOLIO. (POR PASAJE)
Visite esta casa por dentro, la mejor sin duda. Visítela por curiosidad. ¿Busca usted habitación grande, baño, agua caliente y fría, con muebles, sin ellos y comida, Sin duda la mejor. Buenos salones de recibo, balcón a Prado. Precios para matrimonios: comida y desayuno, desde 25 a 40 pesos. Apartamentos de dos grandes habitaciones, balcón a Prado, baño, comida y desayuno, para matrimonio. 55 pesos. Exíjense referencias de moralidad y pagos. B-6

HOTEL "ROMA"
O-REILLY Esq. AGUACATE
$20 Mensuales. Lujosas habitaciones con baño privado.

Nuevo Hotel Luz
AMARGURA Y COMPOSTELA
Vivir lo mejor posible como en su propia casa, dentro del menor costo, donde las comidas son sanas, bien preparadas, con rica sazón, por el dueño de la casa montada sin lujo, dentro de la comodidad y del orden moral más perfecto, puede vivir con todo confort y en un ambiente simpático, agradable, complementado esto por un servicio excelente y respetuoso.
MATRIMONIOS: $45, $50, $60
UNA PERSONA: $30, $35.
Para viajeros del interior, por días, una persona: $1, $2 y $2.50.

b4 HABITACIONES

FAMILIA PARTICULAR ALQUILA magnífica habitación grande muy barata a matrimonio sin niños o persona sola. Se exige estricta moralidad. Prado 43, altos. B-4

NIAGARA HOUSE PRADO 47, ESpléndidas habitaciones para familias, desde $7.00 con baño privado desde $13.00 lavabos todas habitaciones agua fría y caliente, 2 habitaciones en azotea. Precios baratísimos. B-4

ALQUILO HABITACIONES DESDE $5.00 a $8.00 en Cuba 86, entre T. Rey y Amargura «Edificio Abadín». B-4

EN CASA MODERNA ALQUILAN una bonita habitación, con o sin comida, anexo el baño o balcón a la calle. Lamparillo 21 altos Departamento 1. Entre Cuba y Aguiar. B-4

MURALLA 55, ALTOS, ENTRE HAbana y Compostela, alquilo espléndida habitación con balcón a la calle, propia para matrimonios u hombres solos, baño, luz. Teléfono, casa moralidad. B-4

EN CASA PARTICULAR
De matrimonio solo, alquilo habitación amueblada, balcón a la calle, con todo servicio o sin él, a matrimonio sin hijos o señora sola, (único inquilino). Se cambian referencias. Informes: Concordia 33, sexto piso, con ascensor, esquina San Nicolás. B-4

AGUACATE 17, 2o PISO SE ALQUIlan a hombres solamente con buenas referencias espléndidas habitaciones muy frescas, pueden comer en la misma si lo desean. B-4

EN CASA PARTICULAR SE ALQUIla habitación con balcón, a caballeros solos o para guardar muebles. Bernaza 37 A, 2o piso. B-4

BARATAS Y FRESCAS HABITACIONES
Maloja 1, esquina a Monte y Aguila, con vista a la calle, en $6.00 y $8.00. Llaves en la misma. Informes: Edificio Bacardí», Apartamento 421. Sr. Torres. Telf. A-7830. B-4

VIRTUDES NUMERO 28, ENTRE Aguila y Amistad, altos. Alquilo hermosa habitación, muy fresca, familia decente. Informes, bajos, Peluquería «Pilar». B-4

LAMPARILLA 60, ENTRE AGUACAte y Villegas, habitaciones para hombres solos o matrimonio sin hijos, primero y tercer piso. Casa moderna y muy tranquila, Lamparilla 60. B-4

VENTILADA HABITACION AMUEblada en casa de familia propia para matrimonio o caballero, si desea con toda asistencia, una cuadra de Prado. Consulado 89 1er. piso izquierda. B-4

REAPERTURA AMISTAD 15
CASI ESQUINA A NEPTUNO, CASA para familias. Nuevos dueños, dos plantas, 36 habitaciones, agua fría y caliente, todas. Baños intercalados. Desde $7. Con o sin comidas. Exígense referencias, pagos y moralidad. B-4

GALIANO 103. Habitaciones espléndidas, desde 23 pesos, para uno; dos, 35 pesos, con excelente comida, lavabos y agua caliente en abundancia. Hermosa terraza. Sólo moral absoluta. M-7380.

b5 CASAS DE HUESPEDES

GRAN CASA PARA FAMILIAS DE buen gusto, Compostela número 66, media cuadra de Sarrá. Se abre hoy, por primera vez, con precios increíbles, todas comodidades. Apartamentos, sala, cuarto, cocina, baño privado. Habitaciones, balcón, ventanas, lavabo. Baños intercalados. Véala y se convencerá. M-4184. B-5

GALIANO 111, ALTOS, ESPLENDIdas habitaciones con lavabo y baño, agua caliente y fría, con y sin muebles, excelente comida. Precios baratísimos. Exigimos referencias, pagos y moralidad. B-5

b7 CASAS DE COMIDAS

SERVIMOS COMIDA A DOMICILIO una persona, 40 centavos; dos personas, 60 centavos. Comida bien servida. Pruebe y será nuestro cliente. Reina y Angeles, (Bar «El Polo»). Hablen con el cocinero. B-7

ALQUILERES

b7 CASAS DE COMIDAS

SIRVO COMIDAS A DOMICILIO. COcina criolla y española, variación en el menú. Puntualidad en el servicio. Telf. A-2451. B-7

PERDIDAS

SE HA EXTRAVIADO UNA PETACA, fosforera de esmalte negro con adornos niquelados. La persona que la devuelva en el Departamento 214 del Banco de Canadá, será gratificada. B-10

SE SOLICITAN

PERSONAS DE IGNORADO PARADERO

DESEO SABER EL PARADERO DE Eulogio Alvarez López, estuvo establecido en la Habana, en el año 1927, después embarcó para México. Lo solicita su hermana, en Monte 15, habitación 18, o sus familiares en España. Es para una herencia. S-P

sa SOLICITUDES DE ALQUILERES

DESEO ARRENDAR UNA CASA, CON 20 a 25 habitaciones, para inquilinato. Se admiten proposiciones, en Corrales 32, bajos. María Quesada. S-A

SE DESEA UNA CASA O ALTOS EN Vedado o reparto Kohly de 3 a 4 habitaciones y Garage. Escribir X Y Z, Anuncios Clasificados DIARIO DE LA MARINA.

DESEO ALQUILAR CASA PEQUEÑA dos habitaciones, sala, comedor, etc. bajos o primer piso. De Lealtad hacia Aguiar y de San Lázado a Reina. Precio módico. R.M.P. Obispo 34. S-A

b9 AGENCIAS DE COLOCACIONES

COLOCACIONES. PARA CRIADAS Y oficinistas ahora un taquígrafo inglés-español, bufete. $50-$60. **Agencia Beers**, O-Reilly 9.1|2, Habana. B-9

o1 CRIADAS Y CRIADOS

SOLICITAMOS CRIADA DE MANO del país, que tenga referencias y duerma en la colocación. Sueldo, 7 pesos y ropa limpia. Línea 122 entre 8 y 10, Vedado. S-1

SE SOLICITA UN MUCHACHO EN casa particular, para limpiar y ayudar en la cocina, tiene que ser limpio y formal. Informan, Villegas 51. S-1

SE DESEA UNA CRIADA EN G ESquina a 15 No. 135, Vedado, indispensable traer referencias. S-1

SE SOLICITA UNA MUCHACHA blanca que tenga referencias, para la limpieza de un departamento y manejar una niña. Sueldo, 8 pesos. Informan 5a No. 103, Vedado. S-1

FAMILIA ALEMANA CON CASA cerca El Cano, Marianao, solicita ecocinera y criada preferiblemente europeas, para tres personas. Buen trato y sueldo. Informa: encargado Aguiar 101. S-1

SOLICITO JOVEN ESPAÑOLA CON referencias para servicio por hora, se da uniforme. Tratar desde las nueve en adelante. Campanario 59. S-1

SE SOLICITA EXTRANJERA BLANca que hable inglés, manejar tres niñas. Preséntese después de las 11 de la mañana en la calle H número 3, altos, entre 5a. y Calzada, Vedado, señora de Sardiña. S-1

SE SOLICITA CRIADA DE MEDIAna edad para los cuartos y coser un poco. Con buenas referencias. 15 pesos y uniformes. Vedado, Calle 15 No. 380, entre 2 y 4. S-1

SE SOLICITA UNA CRIADA DE MAno, para el campo y una cocinera peninsular, que entienda de repostería y duerma en la colocación, para el Vedado; han de tener refencias, Paseo 220. S-1

SE SOLICITA UNA SEÑORA, PARA la limpieza de una oficina. Se piden buenas referencias. Informan: Obispo 16, Departamento de Caja.

UN MATRIMONIO, SOLICITA UNA criada de cuartos, que hable francés bien. Telf. F-3086, Línea y Baños, Vedado. S-1

NECESITO UNA SEÑORA PARA CUIdar una niña de 14 meses en casa de señor viudo; y un chauffeurs que tenga referencias. Informan Compostela 58, bajos. S-1

SE SOLICITA UNA CRIADA ESPAñola de mediana edad para cocinar y limpieza a corta familia, que duerma en la colocación. Neptuno 36, Peluquería «Galia». S-1

SE SOLICITAN CRIADAS Y COCINEras españolas, que sean limpias y sepan bien su obligación. Trocadero 73, bajos. S-1

2 COCINERAS Y COCINEROS

SE SOLICITA PARA COCINAR Y limpiar en Juan Bruno Zayas No. 7, entre General Lee y Lacret, se exigen referencias. Dormir en la misma. S-2

SE SOLICITA UNA COCINERA PEninsular para ayudar a los quehaceres, tiene que ser limpia y tener referencias. San Lázaro y Perseverancia, altos de la Bodega. S-2

SE SOLICITA UNA JOVEN ESPAñola para cocinar y demás quehaceres de un matrimonio. Buen sueldo. Si no tiene buenas referencias inútil presentare. Informan San Indalecio No. 21 esquina a Zapotes, bajos. S-2

SE SOLICITA UNA COCINERA ESpañola joven para corta familia. Piñera esquina a Cocos (Cerro). S-2

SE SOLICITA JOVEN BLANCA, LIMpia, trabajadora, para cocinar, limpiar y atender a todos los quehaceres de joven matrimonio extranjero (con niñita). Dormir en la colocación. Se desean buenas referencias. Sueldo: $10 Preséntese desde el lunes de 9 a 12 a.m. en Virtudes 115, último piso, entre Lealtad y Escobar. S-2

SOLICITO COCINERA JOVEN, BLANca, que duerma en la colocación. Calle B. número 225 esquina 25, Vedado.

o3 MANEJADORAS

SE SOLICITA UNA MUCHACHA PROpia para manejadora o criada de cuarto. Sueldo $15.00. Informan Tejadillo No. 52, bajos, de 8 a 11 a.m. S-3

SE SOLICITA UNA MANEJADORA, para manejar una niña de 2 años y lavarle y plancharle su ropa. Sueldo $10.00 y uniformes; que sea práctica en andar con niño, sino no presentarse. Informan: Calle 15 número 434, entre 6 y 8. S-3

o11 AGENTES Y VENDEDORES

VENDEDORES SOLICITAMOS PARA novedades en caramelos, bombones y chocolates. Havana Comercial Candy Co. Justicia 20, entre Enna y Arango. Luyanó S-11

SOLICITAMOS AGENTES DE AMbos sexos. Pueden ganar desde $1.00 la hora, hasta $5.00 a $10.00 diarios. Es un artículo que se vende solo y fué la sensación en la Exhibición de Chicago. Es un trabajo fino, honorable y suave. No hace falta experiencia y es un trabajo para parte o todo de su tiempo. Solicitamos agentes para todas partes de Cuba e Isla de Pinos. Escriba o visite a la Manzana de Gómez 259. S-11

NECESITO AGENTES EN EL INTErior para vender acreditada marca de plumas de fuente y lapicero. Para enviar muestrario se requiere depósito de diez pesos. I. E. Casanova. Obispo No. 70, Habana. S-11

SUSCRIBASE Y ANUNCIESE EN EL «DIARIO DE LA MARINA»

SE SOLICITAN

s14 SOLICITUDES VARIAS

SOLICITO UN ENCARGADO PAra una casa de departamentos que tenga buenas referencias. Tiene que presentar garantía. Informan en 6, No. 10, Vedado. S-14

CORRESPONSALES
Un diario de la Habana solicita buenos corresponsales en todos los puertos, subpuertos y embarcaderos, para que reporten por correo y telégrafo los movimientos de buques, cabotaje y travesía. No se pagará sueldo, pero gozará de muchas ventajas, y se le mandará su carnea. Mandar hoy mismo dos retratos chicos, los datos sobre entradas y salidas de este mes, y alguna referencia. Si no puede cumplir, rogamos no escribir. Plana Marítima, Apartado 2.343 (D). Habana. S-14

SE DESEA COLOCAR UNA SEÑORA para cuidar enfermos, o niños de noche, Jesús Peregrino 22. S-14

COSEDORA A MAQUINA DE SOMbreros de señora, se solicita en los Almacenes de Inclán. Amistad número 62. S-14

FACILITAMOS TRABAJO EN CASA, Habana e interior, buena remuneración. Adjunte sellos contestación. Partida Publishing Co.. Apartado 843 México, D.F. México. S-14

ASMA
Probar para creer. Por violento que sea un ataque de asma, desaparece en veinte minutos, con la primera dosis del nuevo producto **LACTUSAN**. No contiene narcóticos calmantes, ioduros, ni ninguna otra droga alterante. Recorte este anuncio y pase a recoger una **muestra** gratis. Debe venir el paciente personalmente, Infanta 59, entre Carlos III y Estrella, Habana. Telf. U-4000. Farmacia. También la enviaremos por Correo, al recibo de diez (10) centavos en sellos. S-14

SE OFRECEN

o1 CRIADAS Y CRIADOS

CRIADO SE OFRECE ESPAÑOL EN casa particular práctico en el servicio de comedor a la rusa con referencias de buenas casas en que trabajó. Amistad 120, A-0515. O-1

SE DESEA COLOCAR UNA ESPAñola, de criada de mano, comedor o cuartos, o para cocinar a matrimonio solo; sabe cumplir con su deber, es formal y trabajadora, sabe lavar ropa fina y trajes; tiene referencias. Informan: Reina 98. Tintorería. O-1

SE DESEA COLOCAR UNA JOVEN española para criada de cuartos, o de comedor, tiene buenas referencias. San Nicolás 96, entre San Rafael y San José, Telf. A-3481. O-1

SE DESEA COLOCAR UNA MUCHAcha española para criada de mano, o manejadora, no importa ir al campo. Informan: San Miguel 34, Tintorería. Teléfono M-7653. O-1

SE DESEA EMPLEAR DE CRIADA de mano una joven española, prefiere dormir fuera. Informes calle 23 No. 36, Vedado. O-1

DESEA COLOCARSE UNA JOVEN peninsular de criada de mano o tmanejadora, conoce su obligación y tiene referencias. Informan en el teléfono M-9007 Villegas 21. O-1

JOVEN ESPAÑOLA DESEA COLOcarse, sabe trabajar, entiende de ceoser y sabe cuidar enfermos, sirve a la rusa, sale al campo o playa. Monte 366, altos. O-1

DESEA COLOCARSE UNA MUCHAcha española formal y trabajadora para criada de manos, tiene buenas referencias. Monte No. 2 E, Altos. O-1

DESEO COLOCARME EN CASA PARticular con familia de moralidad, para criada, se cumplir con mi deber, tengo referencias, soy española. Durege y Correa, bodega, Santos Suárez. O-1

DESEA COLOCARSE UNA JOVEN española de criada de mano, tiene buenas referencias. Informan teléfono F-1300. O-1

SE OFRECE UNA MUCHACHA FIna de habitaciones y costura, que sabe trabajar. Telf. M-7789. O-1

SE OFRECE SEÑORA JOVEN, ESPAñola, recién llegada, sin pretensiones; sabe trabajar. Telf. M-4593, Lamparilla 94. O-1

SE DESEA COLOCAR UNA ESPAÑOla para cuartos, comedor, sirve a la rusa y sabe coser y lavar y plancha ropa fina y tiene referencias. Vedado, calle 26 entre 25 y 27, al lado de la Botica, pregunten por Cándida. O-1

SEÑORA VIUDA DESEA COLOCARse para caballeros solos o corta familia, sabe cocinar de todo, repostería fina y dulces, buenas referencias. Calle H No. 46, altos, entre 5a y 7a, Vedado. O-1

DESEA COLOCARSE UNA SEÑORA para limpiar por horas, no le importa lavar alguna ropa. Informan A-7854. B-1

SE DESEAN COLOCAR, DOS BUEnas criadas, que entienden de cocina y una manejadora; personas de buena conducta. Aguila 231. Telf. A-3090. Alonso. O-1

JOVEN ESPAÑOLA, DESEA COLOcarse, para el comedor o habitaciones, lava y plancha ropa fina; en la misma, una para cocinar y limpiar; desean casa de moralidad y tienen referencias, Maloja 35. O-1

SE DESEA COLOCAR UNA MUCHAcha española, para criada de mano o de comedor, sabe lavar y planchar ropa fina; también se coloca para todos los quehaceres de un matrimonio. es formal y tiene referencias. Informan: Reina 98, entre Escobar y Gervasio, Tintorería. O-1

SE OFRECEN BUENAS CRIADAS Y cocineras, formales y limpias. Llamar: Telf. M-9482 y será atendida con rapidez. O-1

o2 COCINERAS Y COCINEROS

COCINERA REPOSTERA MEDIANA edad, alemana, desea colocarse para cocinar y limpiar o solo para cocinar, cocina criolla, americana, sabe servir a la rusa. Teléfono M-4080, Calle Morro 30. O-2

SUPERIOR COCINERA INGLESA DE color reportera excelente ofrece sus servicios a familia cubana o extranjera referencias aseo y gusto. Vives 100 esquina San Nicolás. Tef. A-5178. O-2

COCINERA REPOSTERA DEL PAIS, referencias, desea colocarse sin pretensiones, no salcocha, sabe de todo en cocina y postres, si no comen muy bien, no llamen. Telf. A-9307, o Amargura 7. O-2

COCINERO REPOSTERO. COCINA ESpañola y Francesa, toda clase de postres americanos, hombre solo, limpio joven, agradable sazón, buenas referencias. Aguilao 116, café «La Luisa», M-1517. O-2

JOVEN ESPAÑOLA DESEA COLOcarse de cocinera. Sabe cocinar a la española y a la criolla y también ayuda a la limpieza. (Casa de moralidad) Informes Concordia 169, casi esquina a Soledad. O-2

SE OFRECE UNA COCINERA ESPAñola para familias distinguidas, es forma cumple con su obligación, no duerme en la colocación, tiene buenas referencias, entiende de repostería. Informan: F-6588 o en 20 No. 6, Vedado. O-2

SE SOLICITA COCINERA PENINSUlar de mediana edad. Aguacate 55. O-2

EN LO MAS FRESCO DE LA VIbora, 10 de Octubre y Chaple. Alquilo altos de esquina, con sala, comedor, cinco habitaciones y dos baños, patio y cocina. Telf. X-1250. Por Francisco. A-5 O-2

M.E.C.D. 2016

SE OFRECEN

2 COCINERAS Y COCINEROS

DESEA COLOCARSE ESPAÑOLA buena cocinera repostera o cocinera, sueldo $10, para criada, entiende algo de costura, referencias, Monserrate y Animas, altos de la Plaza. Habitación 17. O-2

COCINERO JOVEN, CHINO, SE OFREce a casa particular, conoce bien su obligación y tiene buenas referencias. Informes: Hospital número 27, esquina a Vapor, Puesto de Frutas. Telf. U-7902. Víctor. O-2

COCINERA ESPAÑOLA DESEA ENcontrar casa buena, cocina bien y hace dulces, tiene buenas referencias. Sueldo: 15 pesos. O-Farrill 2, Víbora, entre Felipe Poey y Calzada. O-2

UNA SEÑORA DESEA COLOCARSE, sabe de ceocina y de repostería, tiene toda clase de recomendaciones de las mismas casas en que ha trabajado. Informes: Espada 38. O-2

SE OFRECE MAESTRO COCINERO Y repostero, chino, sabe toda clase de cocina; muy práctico y con refrencias de casas particulares. Calle 15 y 10, Tren de Lavado. Telf. F-6248, Francisco. O-2

SE OFRECE UNA JOVEN ESPAÑOla, para cocinar; sabe bien su obligación. Informan: Hornos 10. O-2

3 MANEJADORAS

DESEA COLOCARSE UNA JOVEN española para manejadora o cuartos, saber zurcir y repasar ropa fina, no le importa ir a los repartos, es cariñosa con los niños, tiene referencias de la casa que trabajó. Informan en Gervasio 130 B, entre Zanja y San José, pregunten por Hortensia. Teléfono U-8239. O-3

DESEA COLOCARSE UNA JOVEN española para manejadora o limpieza, sabe cumplir con su obligación. Informan Aguila 136. Vidriera. O-3

MANEJADORA FINA, ENTIENDE francés, bordadora a mano, atendería señora y limpieza habitaciones; inmejorables referencias. Telf. F-1548. Calle 6 número 131, entre 13 y 15, Vedado. O-3

MUCHACHA JOVEN JAMAIQUINA desea colocarse para manejadora o criada de mano y costura, tiene buenas recomendaciones, dos años última colocación. Llame Bertha, F-3192.

o7 LAVANDERAS-LAVANDEROS

SE DESEA COLOCAR LAVANDERO chino en casa particular. Sabe planchar bien ropa de hombre. U-7902. O-7

o8 CHOFERES

SE OFRECE UN CHAUFFEUR PARA casa particular o comercio sin pretensiones. Preguntar por Miguel J. Sánchez, calle 25 número 192, entre H e I. O-8

o10 OFICINISTAS.

PARA BUFETE, TAQUIGRAFO, COrresponsal Inglés-Español, Contador, Procurador, estudiante de Derecho, trabajó secretario importante bufete, desea trabajar. Más interés en práctica que en sueldo, referencias. García, Amistad 13. M-7437. O-10

SE OFRECE TAQUIGRAFA MECANOgrafa muy práctica conocimientos francés e inglés. Sin pretensiones. Graciela Aldana, Milagros y Figueroa, Santos Suárez. O-10

o14 OFERTAS VARIAS

SEÑORA DE MEDIANA EDAD, BLANca, se ofrece para señora de compañía, coser o zurcir toda clase de ropa, atender teléfono en clínica, consulta de médico u otra dependencia. Informan: Manrique 75. Telf. A-5714. O-14

SE OFRECE MATRIMONIO SIN NIños para encargado de casa. El es instalador y tiene referencias. A-9184 O-14

SE DESEA COLOCAR MAESTRO EN fabricación de jabones, blancos, amarillos y líquidos, por precio módico. Informes: Miguel Acosta, Falgueras número 33, Cerro, Habana. O-14

COMPRAS

1 CASAS

SE COMPRA UNA CASA, FABRIcación antigua, de una sola planta, de una superficie de 400 a 500 metros, comprendida de la calle Habana al mar y de Jesús María a la Catedral. Acera del tranvía no interesa. Diríjase a E. Fernández, Pedro Pernas núm. 19, o al Apartado 956 con informes.

3 FINCAS RUSTICAS

COMPRO FINCA RUSTICA DE 2 A 5 caballerías por la carretera de Habana Matanzas hasta Gatalina de Güines. Informes: Monte 311, Casa Vila. C-3

COMPRO FINQUITA UNA CABALLEría carretera central no más treinta kilómetros Habana, precio situación. No corredores. Edificio «Abreu». O-Reilly y Mercaderes. Departamento 401. C-3

MUEBLES Y PRENDAS

SEÑORA PARTICULAR COMPRA prendas modernas de ocasión solamente a familias particulares. Escriban con detalles y precios a E. Campo, Industria 125. Hotel Belmont. C-9

COMPRO MUEBLES

máquinas de coser y escribir, baúles y radios avise al teléfono M-2104. Angeles 53. C-9

DINERO SOBRE JOYAS

Muebles, máquinas escribir y coser, ropas, compro oro, plata, platino. «La Nacional», Villegas 93, entre Teniente Rey y Amargura. A-9915. C-9

ORO, PLATA, PLATINO

Compramos en joyas, monedas inclusive rotas. Facilitamos dinero sobre joyas.

BAHAMONDE Y COMPAÑIA

(Desde 1833).

Brillantes en tamaños hasta catorce quilates. Joyería fina y fantasía. Obrapía 105. C-9

M-3179: COMPRO JUEGOS CUARTO, sala, comedor, máquinas coser, radios, lámparas y piezas sueltas.

COMPRAS

9 MUEBLES Y PRENDAS

COMPRO MUEBLES. LLAME AL teléfono U-3145, será atendido rápidamente. C-9

RADIOS TODAS CLASES, ESCAPArates, juego cuarto, comedor. Pagamos bien. Negocio rápido. Compramos, cambiamos, reformamos, alquilamos. «La Predilecta», San Rafael 171, entre Oquendo y Marqués González, teléfono U-1729. C-9

A-6620 Compro Muebles

En todas cantidades, juegos y piezas sueltas. Radios, máquinas Singer, muebles de oficina, baúles, maletas, pago más que nadie. «La Moderna», Salud No. 3. A-6620. C-9

M-9136: SALUD 11

Compro muebles, máquinas coser, escribir, contadoras, baulés, maletas, vidrieras, lámparas y muebles de oficinas en general, pianos, radios, cafés, fondas, objetos de Arte. Casas completas. M-9136. C-9

A-7795 COMPRO MUEBLES

PAGO MAS QUE NADIE, VAmos enseguida a su domicilio. Monte 85. Los alquilamos y vendemos muy baratos. A-7795 C-9

A-9540: COMPRO MUEBLES

COMPRO MAQUINAS coser, ovillo, escribir, todas marcas; juegos cuartos, comedor, sala, radios, etc. «El Modelo», Monte 402, casi esquina Tejas. A-9540. C-9

ORO, SE COMPRA

«LA MINA» TODAS CANTIDADES: prendas rotas o sanas, monedas, casquillos, etc. No se deje guiar por precios «altos». Exija peso exacto y saldrá mejor. Galiano número 69, entre Neptuno y San Miguel. C-9

ORO

Compramos prendas de todas clases, de oro, platino, plata o enchape. Monedas de oro y plata de cualquier nación.

CARBALLAL HERMANOS

SAN RAFAEL 133 entre Belascoaín y Gervasio, T. U-5744. Pagamos más que nadie.

A-4775 COMPRO

No venda sus objetos de arte, plata y muebles finos, sin avisar antes al teléfono A-4775. Pagamos mejor que nadie. «Los Tres Hermanos», Consulado 94 y 96. C-9

SE COMPRA ORO

PLATA Y PLATINO pagamos mejor precio. N. A Holm. San Miguel 91, entre Lealtad y Campanario.

10 UTILES DE OFICINAS

BUROS, MAQUINAS

Compro, empeño y vendo: Escribir, sumar, calcular, coser, mimeógrafos, adresógrafos, multígrafos, archivos, cajas caudales, libreros, mesas y joyas en general. No reparo precio. Véalos, Villegas 6. A-8054. Losada. C-10

COMPRAMOS

Muebles de oficina, máquinas de escribir, archivos, equipajes finos. Pagamos los mejores precios, «La Confianza». Suárez número 7, squina a Corrales. C-10

COMPRO Y VENDO MUEBLES

Para oficinas, cajas caudales, archivos, mesas, sillas giratorias, adresogafos, mimeógrafos, máquinas escribir, sumar, calcular, tarjeteros «Kardex» **Baules y Maletas «La Nacional»** Villegas 93, entre Teniente Rey y Amargura. A-9915. C-10

6 AUTOMOVILES Y ACCESORIOS

COMPRO FORD SERAN DE DOS puertas del 30 en adelante, 8 entre Tercera y Quinta Avenida, Miramar, casa del toldo azul. C-1

COMPRO AUTOMOVILES USADOS

En buen estado para la reventa, o propios para desarmar.

ACCESORIOS Y REPUESTOS NUEVOS, DE IMPORTACION Y TMBIEN DE USO. TODOS A PRECIOS BARATISIMOS

J. S. García, Galiano 45, entre Virtudes y Concordia. M-2676. Habana.

COMPRAMOS AUTOMOVILES

Antes de vender su automóvil, visítenos o escríbanos. Se lo pagamos mejor que nadie, en cualquier condición que se encuentre. Latour, Zanja y Lucena. C-6

MAQUINARIAS

COMPRO O ENTRO EN NEGOCIO EN tejar pequeño con maquinaria completa de quince a veinte mil ladrillos diarios y precio de situación. Diríjase por escrito dando detalles a J. Fuente, Apartado 1052, Habana. C-7

ARRENDAMIENTOS

3 FINCAS RUSTICAS

CASA DE CAMPO, ESTILO INGLES todas comodidades modernas, alquilo 20 pesos mensuales Finca «Mora Chica», 10 kilómetros del Capitolio. Informes su propietario, Capitán Miranda. Avenida de Acosta y Espadero o Cuba 78. AA-3

FINCA 3 CABALLERIAS FRENTE carretera treinta minutos Habana, chalet, arboleda, tierra excelente, pozo inagotable, un kilómetro tuberías, etc. Se arrienda, vende o cambia. Pita. San Lázaro 45. AA-2

ALQUILO CASA-QUINTA DE MAMpostería amueblada, luz eléctrica y agua corriente, 25 minutos de la ciudad. Informan 2 No. 8 telf. F-1173

VENTAS

1 CASAS

SE VENDE ESPLENDIDA RESIDENcia, calle Baños 192, entre 19 y 21, acera sombra, más de un solar, varios frutales. Informan: Teniente Rey 3, altos, telf. A-9670. V-1

¡GANGA! ¡GANGAS! VENDO PRECIOsas casas, modernas, techos monolíticos, decoradas, con garage, producto de rentas, con facilidades de pago y por debajo precio de su costo. Rodríguez, Consulado 62. V-1

NO COMPRE, SIN ANTES VER EStas gangas: Cerro, sala, saleta, 2 cuartos, servicios, $800.00; Santos Suárez, 3 habitaciones, baño, comedor, $1,700.00; Almendares, con garage, $1,800.00; otra, amplia, $3,500.00; regia casa, moderna, 2 plantas, $5,500.00; otras a $3,000.00, $4,000.00, $1,000.00; una esquina, $1,700.00. Rodríguez, Consulado 62. V-1

VENDEMOS RESIDENCIA LUJOSA todos detalles y comodidades gran ganga, $4,800, véanla; también fabricamos modernizamos y ampliamos su casa por precios increibles, facilitamos algún dinero para operaciones, estilos modernos y a su deseo, economizará visitando o escribiendo Compañía Constructora Fonollar, C, entre 12 y 14, Almendares, oficina, convencéos que le construyamos su residencia en cantidad y calidad por el precio que tengan destinado, comisiones grandes a los corredores. V-1

POR AUSENTARME VENDO POR menos de la mitad de su costo media manzana de terreno. Tres naves grandes y una chica con capacidad de 120,000 sacos de azúcar. Tres grúas para cargar y descargas. Chucho para Ferrocarril, se puede hacer la operación con muy poco al contado, el resto en condiciones muy favorables. Se informa en la misma, Concha y Fábrica. V-1

CASAS, VENDO: EGIDO CERCA SOL, una planta, comercio, 200 metros, $9,000.00; Zanja, casi esquina Galiano, 3 plantas, moderna, $11,500.00; Manrique, 3 plantas, $9,000.00. Campanería, Aguiar 68. M-7785. V-1

VENDO, MANRIQUE, CERCA SAN Lázaro, 3 plantas, 160 metros, moderna, $14,000.00; San Lázaro, 3 plantas, 240 metros, moderna, $15,000.00. Facilidad pago. Campanería, Aguiar 68 M-7785. V-1

$4,000.00, LEALTAD, PROXIMO A Belascoaín, dos plantas, moderna, 5 y medio por 19, sala, saleta, dos cuartos, baño y cocina. Martínez y Prieto, O-Reilly 23. A-6951. Informes personales. V-1

SE VENDEN DOS PRECIOSAS CASAS por necesitar efectivo, las doy por menos del valor del terreno, una junto al paradero del Cerro y la otra cerca de Carlos III. Informa Iglesias, Cerro y Peñón, bodega, de 2 a 3. V-1

GANGA EN LA CALLE DE FABRICA vendo en $1.400 preciosa casa sala, saleta, 2 habitaciones, traspatio para cría. Informan Fábrica 57, bajos, frente al Parque. V-1

VEDADO: CERCA DE G., EN LOma, casa moderna, comedor zócalo caoba, 2 baños intercalados, colorido inmejorable, garage. Venga a verme. Esto sí es ganga. Guillermo del Monte, Habana 84. A-2474. V-1

CALLE 23, ESQUINA FRAILE, CAsa 2 plantas, recibidor, sala, baño, planta baja; alta, 5 habitaciones, escalera marmol, garage. Facilidades pago. Guillermo del Monte, Habana 84. A-2474. V-1

SE VENDE, CASI REGALADO, CHAlecito Estilo Colonial, con mucho terreno, cerca Fuente Luminosa, Ampliación Almendares, entre ómnibus y tranvías, Juan López, Apartado 1961. No corredores. V-1

EN LO MEJOR DE LA CALLE DOCE, entre Diez y Once, Ampliación Almendares, vendo hermosa y fresca residencia, 2 plantas, 4 dormitorios, dos baños. Facilidades. Llave en la misma. A-4

EN EL PUNTO MAS CENTRICO DE la Habana se vende una linda propiedad. Dirigirse viuda de Ponce de León, Belascoaín 26, altos del Banco, Apartamento No. 1. V-1

LUEGO SERA TARDE

Interésese ver estos negocios. Vedado parte alta bonita casa brisa dos casas interiores 700 metros rentas $90.00. $11.500. Gerardo Mauriz, M-7586. Aguiar No 100 frente Banco Canadá.

Moderno Chalet brisa, 5 habitaciones, garage, demás comodidades $15.000, Casa Moderna esquina 600 metros, $6.500. Gerardo Mauriz, M-7586 Aguiar 100 bajos frente Banco Canadá

Próxima 23 dos plantas independientes $6,500, media cuadra de 23, magnífica casa 4 habitaciones, garage, mucho terreno $11.000 Gerardo Mauriz, M-7586 Aguiar 100, bajos frente Banco Canadá.

Gran residencia 17 esquina $35.000, regio palacete Línea, Calle G, ceolocar oportunidad, elegante casa una planta, $25.000. Gerardo Mauriz. M-7586, Aguiar No 100, frente Banco Canadá.

Alturas Almendares chalet, 5 habitaciones, 2 baños garage, $9.500. Miramar, La Sierra, todos precios véame y le enseñaré. Gerardo Mauriz, Aguiar No. 100. frente Banco Canadá. V-1

ESTO SI QUE ES GANGA. $2.900.00 regalo mi casa en lo mejor de Almendares, compuesta de jardín, portal sala, 2 cuartos, baño intercalado, agua caliente, comedor, hall, garage, cuarto y servicio criados y demás comodidades. Su dueño en la misma 11 y Consulado, Almendares. Alonso, Constructor de obras. V-1

VENDO CASA SAN NICOLAS PEGAdo a Reina. Sala, recibidor, 4 cuartos, buenos servicios, $3.500. Dueño, J. Llanes, Sitios 42 esquina San Nicolás, de 9 a 10 y de 1 a 4. V-1

SE REGALA

Una casa en Marianao Informan en el cafe Maravillas, Cerro y Palatino, a todas horas. V-1

2 SOLARES

MIRAMAR: QUINTA AVENIDA, AL lado, casa nueva. Vendo un solar completo, a $1.00 vara. García, Zanja 119. Telf. U-1363, de 12 a 2, solamente. V-2

SE VENDE UN SOLAR DE ESQUIna 417 mts. en el corazón de la Habana, Manrique esquina a San José, propio para establecimiento. Informan: Sr. M. Barros, Zanja número 143. V-2

A 80 CENTAVOS VARA QUEMO SOlar Ampliación Almendares, Avenida 11 entre Calles 11 y 12, mide 12x46. Urge venta esta semana. Informes Avenida 6a esquina 9 Ampliación Almendares. V-2

VENTAS

3 FINCAS RUSTICAS

SE VENDE UNA FINQUITA DE recreo situada en la carretera central kilómetro 15, Arroyo Arenas, 15 minutos de la Habana. Linda casita, campo de tennis, glorieta para jiras, garage para dos máquinas, residencia de criados, carreteras interiores, jardines, agua en abundancia con regadío, fuente luminosa, instalación eléctrica de primera. Informan señor Barres, Zanja número 143.

40 CABALLERIAS, EN $5,000.00; 12 caballerías, $2,000.00, cerca de la Habana, en carretera. Tengo desde una caballería, hasta 42. García, Zanja 119. Telf. U-1363, de 12 a 2, solamente.

VENDO O CAMBIO, 1 O 2 CASAS, bien fabricada, una en Santos Suárez, otra Cerro, con un pasaje al fondo. Se cambia por una finca, de 3 a 3 y media caballerías, que sea tierra colorada de fondo, frente a carretera, provincia Habana. Informan: Unión y Ahorro, número 23, entre Patria y Saravia, Cerro, Habana, Sr. Ortas. V-3

4 ESTABLECIMIENTOS

GARAGE: SE VENDE, POR NO POderlo atender. Venta diaria, $70.00. Poco alquiler. Se da barato. Informan: Rastro 26, primer piso, (altos), de 12 a 4. V-4

NEGOCIO DE FLORES, SE VENDE un precioso jardín en calle 12 y Zapata, frente a la portada del Cementerio de Colón. V-4

VENDO LECHERIA PROXIMO AL Capitolio, $850 a dos jóvenes trabajadores. Mucha facilidad pago, tiene Frigidaire. Cuenya, Monte y Someruelos, Café. V-4

TOTOSTADERO DE CAFE SE VENde con magnífico tostador de 60 kilos, local espléndido con capacidad para otro comercio, punto inmejorable. Se da barato y facilidades en pago. De 12 a 2 F No. 121, esquina a 13, Vedado. V-4

BODEGA SOLA EN ESQUINA, VENdo casi regalada, por tener que embarcar, en Luyanó. Poco de alquiler. Casa para familia. Informes: Pou, Vidriera, «Café Moderno», Concha y Luyanó. V-4

GRAN OPORTUNIDAD. VENDO REStaurant muy acreditado, quiero embarcarme y lo doy a mitad de su valor. Informes Locería «La Isla», Neptuno 84. V-4

v6 AUTOMOVILES ACCESORIOS

OPORTUNIDAD. PROPIO PARA FAmilias de buen gusto vendo un Buick ligero de seis cilindros, cerrado, 4 puertas, pintura flamante, gomas nuevas, motor a toda prueba. Habana 66, altos. Trato directo. V-6

VENDO «FORD» CERRADO, CUATRO puertas y Chevrolet año 1930, camión «Reo» y otros carros más. Empedrado 8. Garage. V-6

REALIZACION DE GOMAS

Vendemos gran surtido de gomas nuevas y de poco uso, de todas las medidas y marcas. Facilidades en los pagos. Autos Latour, Zanja y Lucena.

SE VENDE UN AUTOPLANO COMprado en Febrero, mejor que nuevo —al contado $600—a plazos $350 en mano y 11 plazos a $31.50. Para verlo Concha y Fábrica Casa Mueles Alley. V-6

SEDAN PONTIAS DE DOS PUERTAS en buenas condiciones de gomas, pintura y mecánica. Se vende parato y con facilidades. Agencia Ford, Marianao, Reay Avenida de Columbia.

VENDO UN FORD CERRADO, DOS puertas, del 29, acabado de ajustar y pintar, Garage «Durán», Zanja y Lealtad. Telf. U-6849. Precio: $190.00.

CAMION CHEVROLET 1930 CON CArrocería reparto de leche, en buenas condiciones, se vende a precios de oportunidad, con facilidades de pago. Agencia Ford, de Marianao. V-6

CAMION CHEVROLET DE UNA Y media toneladas, carrocería de estacas, funcionando perfectamente, se vende en $150.00. Damos facilidades de pago. Agencia Ford de Marianao V-6

VENDO CAMION MACK 5 TONELAdas con carrocería flamante muy barato, trabajó muy poco. Fernández, Luyanó 116. V-6

7 MAQUINARIAS

GRAN OPORTUNIDAD. SE VENDEN todas las maquinarias y enseres de una fábrica de cigarros y tabacos en $800.00; un tostadero de café con sus útiles, vidrieras y armatostes que también produce gofio de maiz en $400; un camión de reparto en perfectas condiciones en $40.00. Un motor eléctrico de 2 HP. corriente 110|220 en $25.00 y una paila para planchas Hoffman de 100 libras, en $25.00. Informan San Lázaro 119, bajos, de 3 a 5. V-7

VENDO MAQUINARIA DE CARPINtería: un sinfín, de 32 pulgadas y una garlopa y una limadora. Todo barato. Pila 18. Garage. V-7

MAQUINARIA: VENDO UNA CONcretera Cory Gunenche, 2 toneladas vapor y un lote de herramientas de carpintería y mecánicos, Lombillo 3, esquina a Santa Catalina, Cerro, Yaconú. V-7

SE VENDE UN MOLINO DE MARTIllo, casi nuevo. También se venden poleas, correas de cuero y de lona, chumaceras, etc. Informes: Luyanó número 152, esquina a Concha. V-7

SE VENDE UN MOTOR ELECTRICO de 25 HP., con su compensador y equipo de protección de sobrecarga y toda su instalación. Está nuevo y se garantiza. Informes: Luyanó número 152, esquina a Concha. V-7

MOTOR NOVO DE GASOLINA, 4 H.P. en buen estado, se vende barato. Neptuno 175 y Gervasio. V-7

MAQUINARIAS: GRANDES EXIStencias de maquinarias reconstruídas, para infinidad de industrias. Compra y venta de maquinaria. Diríjase: Hotel de Ventas de Eduardo Bohigas, Calzada 10 de Octubre 96, Habana. V-7

v8 DE ANIMALES

ANGLO-ARABE, ALAZAN, DE 7.1|2 cuartas, vendo una magnífica jaca. También se venden unas monturas muy baratas. Pedro, Milagros 81, entre Revolución y Saco. A-5100. V-8

VENTAS

v-8 DE ANIMALES

CON FACILIDADES DE PAGO, SE venden dos vacas de raza «Hostein», recentinas, de abundante leche, primero y segundo parto. Informan: Miramar y Díaz, Reparto Columbia.

NOVILLAS: SE VENDEN 10 NOVIllas recentinas, de primer y segundo parto, muy finas, dan 10 litros de leche. También 25 añojas, finas. Informan: Ayesterán número 1. Telf. U-1129. V-8

SE VENDE A PRECIO DE SITUAción, mulos de todas clases, caballos de monta, Ponny, carros y arreos de todas clases, arañas, faetones. Marina esquina a Atarés, J del Monte, frente al taller de Gancedo. Teléfono X-2876. **Jarro y Cuervo.**

9 MUEBLES Y PRENDAS

FAMILIA VENDE URGENTE CUARto caoba 3 cuerpos, butacón seda, arte moderno. Recibidor y comedor Renacimiento, todo baratísimo, lámparas objeto arte, véalo todo como nuevo. Prado 43, altos. V-9

VENDO CUARTO ARTE MODERNO finísimo modelo muy original mandado hacer, propio para personas de buen gusto, costó 400 pesos se da por muchísimo menos de la mitad. Prado número 27. V-9

POR EMBARCARME VENDO TODOS los muebles de mi casa, juego de cuarto 3 cuerpos, juego de sala, juego comedor, lámparas, vajilla, cristalería y demás. Informan en Barreto 15, bodega «Primera de Belén», informan de 2 a 4 de la tarde. V-9

VENDO A PARTICULARES DE REnado gusto, un suntuoso juego de comedor, calle 17 No. 480 altos, B entre 10 y 12, Vedado. V-9

SE VENDE MAGNIFICO JUEGO DE cuarto completamente nuevo, Muralla 117 1er. piso, derecha. V-9

Muebles en GANGA

LIQUIDAMOS MAS DE CINCUENTA juegos de cuarto, comedor, sala e infinidad de piezas sueltas a precios baratísimos. Facilidades de pago. Compramos y cambiamos muebles. Neptuno esquina Soledad. U-1360. V-2

VENDO JUEGO CUARTO MODERNO $28, otro tres cuerpos 8 piezas baratísimo. Comedor, sala, 9 piezas moderno. Piano alemán nuevecito, $25. Lámparas. San Joaquín 60, Monte y Omoa. V-9

VENDO JUEGO CUARTO 3 CUERpos, con Chifonier, $40; otro, $28; juego cuarto caoba 3 cuerpos chiforroire, butacón finísimo nuevecito, comedor, recibidor caoba todos arte nuevo, baratísimos. Piano, $30; Radio, lámparas. Jesús del Monte 27, altos, una cuadra esquina Tejas. V-9

VERDADERA GANGA. BAUL-CAMArote Herman y una maleta Necesaire de cuero, todo en muy buen uso y propio para personas de gusto refinado. Obispo 97, primer piso. V-9

¡YA! ¡YA SE PUEDEN COGER MANgos bajitos en la «Casa Ros y Novoa» en ventas a plazos. Cambios, sillería de Viena «Thonet» y su ya famosa clínica de Galiano 94, sin temor a los gases lacrimógenos. Se lo garantizan P. Naveira S. en C. V-9

SE VENDE BURO Y SILLA DE NIño, paraban a óleo. Otros muebles. 23 entre 20 y 22, Vedado, al lado del Dentista. V-9

FAMILIA VENDE URGENTE COMEdor arte moderno juego sala y recibidor. Zanja 85, altos casi esquina a Belascoaín, frente a Lucena. V-9

VENDEMOS SIN REPARAR PREcios juegos sala dorados, chinos, ingleses, renacimiento; comedor Luis XV, renacimiento cuarto 3 cuerpos, caoba, juego Buffalo, butacones tallados, cuero, mesas infinidad estilos caprichosos, cuadros óleo, objetos bronce, plata, porcelana, pianos, Neveras, etc. «El Ras...! Zanja 52. V-9

MUEBLES EN LIQUIDACION

Liquido a primera oferta y hacemos encargos, arreglos y cambios, «El Cedro», Galiano 123, entre Zanja y Barcelona. V-9

FAMILIA, VENDE CUARTO ARTE Moderno, $85.00. Costó $350.00; refrigerador GE., eléctrico; comedor, Arte Moderno; Sala, Arte Moderno, 35 pesos; lámparas, San Lázaro 286, esquina a Lealtad. V-9

SILLON «KOKEN», PARA PELAR niños, propio para Peluquería y 2 espejos. Se dan baratísimos, por no necesitarlos, Virtudes 28. «Pilar». V-9

CASA ARECHAGA. SI USTED NECEsita muebles, visite los talleres de «El Siglo», donde encontrará precisidades, por poco dinero. Compre directamente y comprará lo mejor, Manrique 189, Ebanistería. V-9

A-9115: MAQUINAS DE COSER

Y muebles, compramos, cambiamos. Hacemos reparaciones garantizadas. Vendemos a plazos. Enseñanza bordados, gratis. Avísenos: Telf. A-9115, Angeles 38, esquina a Sitios. «La Casa Arias». Absoluta seriedad.

VENDO REGIA COMODA DE 'BOULE' 2 jarras porcelana fina, muy antiguas y una soberbia columna onix macizo con su copa 'Sevre'. San Rafael 141 bajos y Oquendo.

VENDO TODOS LOS MUEBLES DE mi casa. E. Bratzel. Avenida Columbia y Concepción. Buen Retiro, Marianao. V-9

LIQUIDAMOS POR VARIOS DIAS

Muebles de todas clases y estilos, nuevos y de uso. hacemos cambios, Tenemos objetos de arte varios, así como paravanes, jarrones, peveteros, budas, cuadros, etc. Equipajes de toda clases, Salud 9 esquina a Rayo. Teléfono M-7179.

«LA CASA INGLESA»

JUEGO DE CUARTO, ARTE MODERno, tres cuerpos, caoba, completamente nuevo; juego de sala, ocho piezas. Lo mejor, Prado 43, bajos. V-9

SALUD 11

Le ofrecemos los mejores muebles, a precios increibles: juegos cuarto, sala, comedor, recibidor, moderno lámparas, neveras, camas, sillones, pianos, radios, máquinas coser, escribir, contadoras, vidrieras, baúles, maletas. Aquí encontrará todo lo que usted necesita. Visite esta casa. Salud número 11. También le compro sus muebles. Llame: M-9136. V-9

VENTAS

9 MUEBLES Y PRENDAS

MUEBLES EN GANGA

Juegos cuarto $25; sala, $15; comedor $20; escaparates $7, con lunas $12; camas, $5; mesas correderas, $4; aparadores, $5; 6 sillas y 2 sillones, 9 pesos; máquinas de coser e infinidad objetos. Se compran y cambian muebles. San Rafael 107. U-7926.

LA PRINCESA

SALUD 26, M-2680

Entre San Nicolás y Manrique. Tenemos dos refrigeradores marca «Frigidaire», de 9 piés cúbicos, que vendemos en la tercera parte de su valor. Son nuevos completamente. V-9

SALUD 26, M-2680

Entre Manrique y San Nicolás. Esta casa se propone realizar la existencia de muebles que tiene, en precios razonables, que pudiera a usted convenirle. V-9

OBJETOS DE ARTE, GRAN LIquidación: Porcelanas, bronces, marfil, plata, lámparas, radios, neveras, relojes de pie. Juegos: cuarto comedor, sala, recibidor, mesas de mármol juegos de cubiertos y otros objetos. «Los Tres Hermanos», Consulado 94, A-4775. V-9

SE VENDE

A precio de ocasión, equipajes americanos de las mejores marcas, como nuevos, Suárez número 7, bajos, esquina a Corrales. V-9

EN MUEBLES

Somos únicos por el surtido más extenso y novísimo. su sólida construcción y enorme facilidades en los pagos.

CAO Y VARELA

Neptuno números 182 y 187.

MUEBLES EN GANGA

Juegos cuarto Arte Moderno, $4 mensuales; comedor, caoba, último estilo $3.00 mensuales; sala o recibidor modernísimos $3.00 mensuales; juego cuarto 3 cuerpos, caoba, últimas creaciones $5.00 mensuales. Precios muy bajos.

"LA EMINENCIA", NEPTUNO 188

10 UTILES DE OFICINAS

MUEBLES DE OFICINA VENDO,

Compro máquinas escribir, sumar, calcular, mimeógrafos, archivos, cajas seguridad burós, libreros rejas, sillas, Tarjeteros Kardex, Satélites. Progreso 3, entre Aguacate y Villegas. M-8638.

BOLSA DE MUEBLES DE OFICINA

Estupendas Gangas: Máquinas de Oficina, muebles de caoba y acero. Procedentes de Remates. Todo lo que necesite su Oficina. Compramos, Vendemos, Pignoramos. Véanos antes de decidirse. Estamos liquidando una fábrica de muebles. Aproveche. **Compostela 55, Cerca de Obispo. A-7744**

INSTRUMENTOS DE MUSICA

VENDO FLAMANTE PIANO FRANcés, se da baratísimo y una lámpara estilo Trianon. San Rafael 141, bajos, entre Oquendo y Soledad. V-11

AFINE SU PIANO POR DOS PESOS, con toda garantía y seguridad. Manuel Domínguez, afinador mecánico, graduado en la Escuela «Danguard», de New York. Taller: Zulu eta 86 y medio. M-3040 y M-4761. Habana.

GRANDIOSO PIANO MARCA HAmilton, está nuevo, mueble lleno de elegancia lo suficiente para llenar su hogar de hermosura, color nogal, última creación, baratísimo. Dragones frente teatro Martí. V-11

SE LIQUIDAN PIANOS, DE LAS MEjores marcas: «Ronisch», «Steinways», «Player Gross», Kallman», «Baldwin Shomer», «Rossneher», «Giralt» y otros. Facilidades de pago. San Rafael 57, esquina a Campanario. V-11

12 RADIOS

VENDO RADIO MAJESTIC CON electrola, semi-nuevo en Almendares No 8, entre Carlos III y Lugareño. V-12

VENDO RADIO «ATWATER KENT» gabinete, $35. Radiola R.C.A. $20. Radiola modelo 80 R.C.A. gabinete, $65. Compramos, cambiamos radios inferiores. Jesús del Monte 27, altos, una cuadra esquina Tejas. V-12

RADIOLA RCA, CON BOMBILLO NUmero 45, propia para establecimiento. Se vende muy barata. Véala, en Campanario 37, altos, entre Virtudes y Concordia. V-12

VENDO FLAMANTE RADIO SE DA casi regalado, una columna de Onix maciso con su copa de Sevres, San Rafael 141, bajos, entre Oquendo y Soledad. V-12

RADIOS MID WEST, DE 10 y 16 TUbos con cinco bandas de onda, puede usted oir con claridad las estaciones más lejanas del mundo. Almendares No. 8, entre Carlos III y Lugareño. V-12

14 CAJAS REGISTRADORAS

REGISTRADORAS 'NATIONAL', LIquido un lote de varios modelos, pues las hay desde $80.00, color caoba. Hago cambios, reparación y ventas a plazos. Véalas, San Rafael 51. V-14

15 OBJETOS VARIOS

COLUMNITAS DE HIERRO. SE VENden nueve, muy bonitas, con sus bases y capiteles, de 3.60 centímetros de largo, de 4 y media pulgadas diámetro, macizas, baratas. José Miguel Rodríguez. Zanja 116-A., altos, esquina a Soledad. V-15

MOTOR «FORDSON», CON ARADO discos. Se vende en $100.00. Informan: Edificio Metropolitana 240. También se vende equipo sobrante de Lechería. V-15

VENTAS

15 OBJETOS VARIOS

COMPRE UNA DIVISION DE MADEra. Aguila número 1. Rodríguez. V-15

VENDO MICROSCOPIO BAISCH & Lomb de tres oculares y un Reractómetro Zeiss casi nuevos. Gangueros no. Luis Estévez 12 entre Párraga y Poey (Víbora). V-15

AVISO: ¿NECESITA MADERAS DE uso? En Vives 54, encuentra en todas las vitolas y en cantidades, almatostes, vidrieras para Tintorerías, Tienda de Ropa, molinos, cajas contadores y demás enseres. Informes: Juan G. Vizcaya. V-15

HORNOS ESPECIALES, PARA SOStener siempre pan caliente y otros artículos de lunch, insignificante consumo. Diez años de éxito creciente. Lo usan todas las casas en la Habana. Compañía Industrial, Aguila 146, Apartado 37, Habana. V-15

SE VENDE UN COCHE CESTO PARA ponny o caballo pequeño en magníficas condiciones y se da muy barato. En la misma un radio de pila. Informan «Villa Esperanza», Luz Caballero entre Patrocinio y Carmen, Loma del Mazo Víbora. V-15

OPORTUNIDAD, MARCOS PARA retratos, diplomas, gobelinos. Realización cuadros marcos. Importación directa, calidad y precios sin competencia. Visítemos. Casa Martorell, Aguila 90, casi esquina San José, M-1555. Molduras refractarias al comején. V-15

REPARACIONES

6 AUTOMOVILES Y ACCESORIOS

POR UN PESO SEMANAL: GOMAS, fuelle, pintura, vestidura, maderas, acumuladores y reparación general de su automóvil. El sistema más cómodo de plaza, Latour, Zanja y Lucena.

9 MUEBLES Y PRENDAS

REPARAMOS SUS MUEBLES, POR poco dinero, dejándolos nuevos. Casa Pardo: U-5761. Los modernizamos, barnizamos a muñeca, esmaltamos «Duco», pinturas mimbres a vapor tapicería general, azogamos espejos. Trabajos garantizados. San Rafael 130.

REPARAMOS SUS MUEBLES, POR poco dinero, dejándolos nuevos. Casa Pardo: U-5761. Los modernizamos, barnizamos a muñeca, esmaltamos «Duco», pinturas mimbres a vapor, tapicería general, azogamos espejos. Trabajos garantizados. San Rafael 130.

INSTRUMENTOS DE MUSICA

AFINADOR, COMPOSITOR PIANOS, autopianos; experto graduado Estados Unidos, prontitud, garantía trabajos. Precios módicos. Afinar, $2. Salgo campo. Pase tarjeta profesor Vidal Cuvelier, San Pablo 30, Cerro.

12 RADIOS

ESTACION DE SERVICIO RCA VICtor, autorizada. Reparaciones de aparatos de radio. Garantía, seis meses. La Casa de la Música. La Casa de la Música. Belascoaín 22. Telf. U-5458. R-12

RADIOFANS QUIERE TENER BUEna música en su aparato de Radio, mande revisar su antena. Especialidad en antenas para Radios de onda corta sistema V. R. Almendares No 8, entre Carlos III y Lugareño. Teléfono U-1636. R-12

NO IMPORTA DONDE USTED HAYA comprado su radio. Nosotros se lo reparamos. Servicio de 2 de la tarde a 10 de la noche. Sres. Jiménez, M-7380 Galiano 103. R-12

DINERO-HIPOTECA

d1 SE TOMA

HIPOTECA, TOMO $3.000 AL 10 POR ciento sobre garantía valor actual de $20.000, interés adelantado, informes Monte 311, Casa Vila. D-1

d2 SE OFRECE

FACILITO HASTA $500, EN PRIMEra hipoteca sobre casa en Habana o sus barrios. Polo, San Joaquín 22, altos, de 3 a 7 p. m. D-2

N. GELATS Y COMPAÑIA

Las tenemos en nuestras bóvedas, construidas con todos los adelantos modernos y las alquilamos para guardar valores de los interesados. En esta oficina daremos todos los detalles que se deseen.

CAJAS RESERVADAS

106 Aguiar 108 esquina a Amargura

FACILITO DINERO EN HIPOTECA también fincas rústicas, bóvedas, panteones. Compro créditos hipotecarios. Mucha reserva. J. Llanes, Sitios 42, esquina a San Nicolás. Telf. M-2632. D-2

DINERO DOY EN HIPOTECA HAbana, repartos y campo. Compro y vendo casas, solares y fincas. José González. Miembro Cámara Nacional de la Propiedad. O'Reilly 26 M-2602. D-2

DINERO

No pierda tiempo. Cuando necesita tomar dinero en hipotecas o pagarés, vea a Fernández Alvarez, San Ignacio No. 50 Telf. A-4432 de 2 a 5. Operaciones rápidas y absoluta reserva. D-2

PRESTAMOS

desde el 1 por 100

Dinero sobre Joyas

Vendemos joyas, baúles y maletas. Se compra ORO.

«LA PERLA»

Animas 84. esq. a Galiano D-2

DINERO

Doy grandes y pequeñas cantidades, en primera hipoteca, desde el 7 por ciento en adelante, para La Habana y sus Barrios. Compro y vendo casas y solares.

Compro y vendo Bonos y Acciones.

JULIO C GRANDA

Obrapía 33. Telfs. M-5921 y F-5759

DOY DINERO AL 7 POR 100 SOBRE la Habana y Repartos al 10 por 100 sobre fincas rústicas en la provincia. Fernández Hierro, Manzana de Gómez 453. M-2758. D-2

DINERO-HIPOTECA

d3 BONOS Y ACCIONES

BANCO ASTURIANO, COMPRO BOnos y Acciones. Compro Acciones Compañía Cubana Electricidad, Compro y vendo Bonos y Acciones de todas Compañías cotizables y no cotizables en la Bolsa. **Manuel Piñol**, Obrapía número 17. D-3

PARA EL HOGAR

ph2 INTERES PARA EL HOGAR

CABALLERO: SUS TRAJES VIEJOS y de sus hijos, quedan nuevos. Arreglo lo difícil. Hago medida. Llevo muestras surtidas. Voy a domicilio y garantizo trabajo. «Casa Juan», Barcelona 1, entre Aguila y Amistad. PH-2

«PINAR» CARBON DE PURA YANA Un peso saco grandes con tortas grátis. El preferido por las cocineras. Pídalo directamente al Depósito teléfono M-6412. PH-2

PARA LAS DAMAS

pd3 INTERES PARA LAS DAMAS

SOMBRERERA: NO BOTE SU SOMbrero, sin verlo Celestina. Hago modelo reformado, 50 centavos, plancho, engomo, 30 centavos. Vestidos, desde $1.00. Corto, entallo, 50 centavos, San Rafael 41, farola en la puerta. PD-3

PARA TI, REVISTA SEMANAL ARgentina, que contiene cuanto puede interesar a las damas Precios del ejemplar: 20 centavos. Si en su localidad no encuentra **«Para tí»** pídala a Oscar A. Madiedo, Línea 82, Vedado, Habana. Necesitamos agentes en todos los pueblos de la Isla. No servimos ningún pedido que no venga acompañado de su importe. P-V-3

FUERA CANAS

Obtenga un hermoso color: Negro, castaño y rubio, usando tintura «La Favorita». Estuche, $1.00. Aplicación y Tintura, $3.00. Pídala en su Farmacia o en Virtudes 28, «Pilar». PD-3

POR UN PESO SE HACE EL VESTIdo que quiera. Por 50 cts. corta entalla, confecciones finas. Se dan clases corte y costura sistema Martí. Manrique 28. PD-3

MADAME KUZMA: EX-MODELISTA de las principales casas de París y Viena. Creadora en sombreros finos. Avisa a su distinguida clientela, que tiene a la venta sombreros nuevos, últimos modelos, desde $2.50 en adelante. También se arreglan sombreros, última moda, desde $1.00. Amistad y San Rafael, frente al Ten Cent. PD-3

CORTE SISTEMA ALEMANY

Academia. Encontrará facilísimo y perfecto; invento nuevo, precios y clases especiales, por ajuste terminará con título 2 meses y clases domicilio y Matilde Alemany. San José 9, entre Aguila y Galiano. Sucursales, Octava y Tejar, Lawton. Profesora Máxima y Atocha 6, Cerro. Hortensia.

ENSEÑANZAS

e1 PROFESORAS Y PROFESORES

ACADEMIA DR. RABIÑA

$1.00 CADA ASIGNATURA, CLASES individuales: Inglés, Francés, Alemán, Taquigrafía Pitman y «Gregg», Mecanograafía, Ortografía, TTeneduría de Libros, Correspondencia, Aritmética. CLASES POR CORRESPONDENCIA. Asignaturas del Bachillerato. Curso Procurador. Pida prospectos. **Neptuno 78 y 80, altos esquina Manrique, Telf. M-7849.** E-1

PROFESORA DE INGLES, TIENE algunas horas disponibles para dar clases, en su casa o a domicilio. Llamen: Telf. M-1814, Obispo número 54 segundo piso. E-1

CLASES INDIVIDUALES, COLECTIvas, Primera enseñanza y especialidades en horas libres. Sr. Sotolongo, Obrapía 22. También para Colegios, por horas. E-1

INGLES, TAQUIGRAFIA, (INGLESA y española) Teneduría, Cálculos Mercantiles, Aritmética, Algebra, Caligrafía, Mecanografía y Ortografía. Clases a domicilio por el profesor F. Heitzman, Monte 103, altos, teléfono M-9247. E-1

THE ENGLISH LANGUAGE, ENglish professor from London gives private lessons. Correct prononunciation. Herbert Farnes. Hotel «Royal Palm». Telf. A-7277. E-1

DAMA AMERICANA, RECOMENDAda por los círculos diplomáticos de Washington, se ofrece para dar clases privadas o colectivas de inglés. Sra. Stowe, calle Prado 65. Telf. M-5665. E-1

PROFESOR DE BAILES

Enseño rápido y económico bailar Son, Vals, Tango, etc., etc. Doy clases a domicilio, Cárdenas número 3, segundo piso. Telf. M-7372. I. Servelló.

INGLES

Enseñado por Profesora americana. Sorprendente sresultados en pocas semanas. El discípulo leer;, escribirá y hablará el inglés en breve tiempo. Lecciones a domicilio también. Miss Kapan, Hotel Royal Palm. A-7277. E-1

PROFESORA FRANCESA GRADUAda Universidad de París da clases de francés a domicilio y en su academia en Vedado. calle 4 No. 253, altos entre 25 y 27. Telf. F-2658. E-1

e2 COLEGIOS

CABALLERO

Colegio-Academia, exclusivamente para cursar los seis grados elementales y preparatoria, para ingreso en la Segunda Enseñanza y Escuela Profesional de Comercio. Clases especiales de Inglés, Taquigrafía, Mecanografía, corte, Costura, incluídas a los alumnos en la cuota del Colegio. No se cobran extras. Curso de Verano, comienza en Junio 4.

SAN RAFAEL 139 ALTOS E-2

INTERES GENERAL

POR GRATITUD Y PARA BIEN DE los enfermos del Estómago, Hígado, Vesícula biliar, Colitis, Ulcera, Intestinos, etc., enviaré nombre y detalles del notable patente moderno, que gracias a Dios me libró, en poco tiempo, de antiguos y dolorosos sufrimientos. Mande las señas a Joyería Marzo, Galiano 88, Habana. I-G.

FOLLETIN 51

OLVIDADO DEL MUNDO

(BY THE WORLD FORGOT)

por Ruby M. Ayres

Versión española de TH. SCHEPPELMANN.

LA NOVELA ROSA
Editorial Juventud. S. A.
Provenza 101.—BARCELONA.

(De venta en la Gasa Wilson, Obispo 52. Teléfono A-2298.)

...tenía nada. Para sus ojos inexpertos tenía aspecto de estar muy enfermo. Era extraño que con todo su dinero no pudiese lograr la cosa más deseable del mundo... La salud... lo que más se apetecía después del amor, naturalmente...pues Georgina era aún joven y lo bastante cándida para creer que el amor venía primero... siempre.

En los estudios hacía mucho calor y la iluminación deslumbraba. Estaban llenos de hombres de aspecto extraño, que parecían muy ocupados, con aire de gran importancia y mucha prisa.

Georgina fué presentada a varios que la llamaron «queridita» y uno la dijo que tenía cara fotogénica.

Billy Boyd parecía ser el centro de atracción y recibía como una reina, con la cara maquillada, de forma que a Georgina le parecía horrible, pero Avelina explicó que era «necesario» para el éxito de la película. A Avelina le agradaba pensar que conocía todo lo del cine. Explicó varios detalles a Georgina de manera errónea.

—Bueno, ¿qué te parece? — preguntó José María a Georgina una vez. —¿Te entran ambiciones de ser estrella?

—Me parece que no —contestó Georgina. —¿Los hombres, tienen que caracterizarse así también?

No sabía por qué no podía imaginarse a Nicolás obligado a repetir la misma cosa hasta que el trabajo estuviera por completo a satisfacción del director.

Al poco rato, se fué sola a un rincón del estudio, donde, en un montón desordenado, había una pida de fotografaías. Las examinó con curiosidad; había docenas de Billy Boyd... Billy en toda clase de actitudes, revelando alegría, miedo, pena.... Sí, ciertamtente, tenía una cara muy hermosa; más hermosa quizá aun cuando la favorecía la habilidad de un fotógrafo.

En algún sitio habría, sin duda, docenas de fotografías semejantes de Nicolás Boyd. Deseaba poderlas ver; deseaba tener una, una nada más, para ella sola.

José María habió de nuevo.

—Ya está arreglado lo de tu amiga, la que busca empleo. La señorita Boyd está dispuesta a probarla.

Georgina se volvió con el rostro lleno de alegría.

—¡Oh...qué encantador eres! —dijo agradecida, pero, ante su sorpresa. José María frunció el ceño.

—Me desagrada esa expresión— dijo algo áspero.—No empieces a copiar a tu madre, Georgina.

Sentía que la cara se le iba encendiendo, presa de mal reprimida turbación. Sí, «encantador» era una palabra favorita de Avelina y sin duda José María había llegando a cansarse de oirla.

—Lo siento—dijo turbada.

—Te dije anoche que los dos estábamos en una situación crítica —dijo él sonriendo.

Billy se acercó en aquel momento estaba sonriente y por lo visto, muy contenta. Habló a Georgina y le preguntó si se estaba divirtiendo.

—Sí, gracias— dijo Georgina. — ¿Y usted?

Billy se echó a reir.

—¿Hay alguien a quien le guste trabajar?

Posó una mano muy blanqueada en la manga del abrigo de José María.

—¡Qué amable haber venido! — murmuró en tono de voz completamente distinto.

—Encantado —contestó José María glacialmente.

Desde que llegaron al estudio, Georgina había estado tratando de reunir valor para preguntarle acerca de Nicolás y ahora lo hizo con vocecita rápida y nerviosa.

—¿Está mejor el señor Boyid?...

La cara de Billy se endureció un poco.

—Supongo que sí —contestó sin interés.—Pero, en realidad, no sé nada en definitivo.

Y se alejó como ansiando abandonar el tema.

José María estaba mirando a Georgina con leve sonrisa. pero solo dijo:

—¿Cree que podemos arrancar a tu madre de aquí, ahora?

Avelina se estaba divirtiendo muchísimo, y de regreso a Londres habló con gran entusiasmo.

—¡Qué gente más encantadora todos ellos! No esperaba me recibieran tan bien. ¿No crees tú que son muy encantadores, José María?

—Considerando que casi todo el dinero de la compañía es mío, no podían muy bien portarse de otro modo —contestó él.

—¡No piensas más que en el dinero!

—¿Y tú?—replicó él.

—Pero, José María... ¡¡hablarme así delante de Georgina!

—Volveré otro día; me dijeron que se alegrarían tanto. ¿Qué te pareció la señora Boyd? Personalmente sufrí una decepción; es demasiado «petite» y carece de personalidad. Me pareció que durante la última escena, el reunirse con su novio, tenía una cara inexpresiva. No hay duda de que es amiga de uno de los directores o no estaría representando el primer papel....

—Es célebre — dijo Georgina. — Su última película obtuvo un gran éxito.

—Hay gente que paga por ver cualquier cosa—replicó Avelina en tono acre, y volviendo a su marido añadió: —A propósito José María, ¿tienes ya ultimado todo lo referente a tu viaje a Alemania? He recibido diversas invitaciones para pasar varios días con distintas personas y es terrible no poder dar una contestación definitiva. Si conociese tus planes podría trazar los míos.

Georgina echó una mirada rápida a José María; no se había éste movido, ni había abierto los ojos; pero, al cabo de un momento, dijo muy quieto:

—Haz los planes que quie ras, querida. Puere ser que yo no vaya a Alemania; pero que eso no sea un estorbo para tus planes.

—¡Que no vas a Alemania! — exclamó Avelina muy enojada. — ¿De veras, José María? Después de hacerme correr medio mundo porque tú tenías que ir a Alemania, venir a decirme con toda tranquilidad, que has cambiado de idea. ¿Qué es lo que significa si se puede saber?

—Simplemente, que tal vez cambie de idea; eso es todo.

—¿De veras? —dijo Avelina de nuevo, mirando a su hija como pidiendo que la compadeciera. —Eres el hombre más atormentador que he conocido. Lo abandono todo al momento para traerte aquí, y total para nada. ¿Has comprendido, por fin, que en realidad no tienes nada?

—Es posible.

—Siempre dije que al fin lo comprenderías —declaró Avelina con voz de triunfo. —Los hombres son como las criaturas. Tienen un dolor y en seguida se creen que se están muriendo. Muy bien; espero que en lo sucesivo escucharás más palabras en vez de ser tan desconsiderado. Si no tuviese la paciencia de Job, tendría mucho que hablar; mucha es tu suerte con tener una esposa de carácter tan ecuánime.

—Mucha suerte — convino José María con calma.

—Y ahora mis planes por tierra, supongo—prosiguió su esposa. —Des-

M.E.C.D. 2016

DESDE WASHINGTON

PAZ AZUCARERA

Por DIPLOMATICUS

Especial para el DIARIO DE LA MARINA

La firma por el Presidente Roosevelt de la ley azucarera Costigan-Jones, que pone la producción, importación y manufactura del azúcar bajo el control del Gobierno de este país, es un suceso trascendental para Cuba, porque durante tres años, por lo menos, tendrá asegurada una parte del mercado de los Estados Unidos, a punto de perderse totalmente. Esto significa, en esencia, que la estructura económica de la Isla se mantendrá en pie, y que el Gobierno y el pueblo cubanos tienen un largo respiro durante el cual pueden mejorar las condiciones generales de la economía nacional, al borde, últimamente, de una quiebra completa e irremediable.

Es posible que en medio de la satisfacción producida por la sanción definitiva de la medida, mucha gente, y nos referimos particularmente al gran público, no haya caído en cuenta de que la ley Costigan-Jones representa el triunfo, aun cuando sea por otras vías, de un principio de política económica tenazmente defendido por el DIARIO DE LA MARINA y de manera muy especial por su Director, Dr. José I. Rivero, con relación al azúcar; el de que Cuba no debía mantenerse en guerra abierta con los productores bajo bandera americana, sino procurar llegar a un acuerdo con los mismos, sustituyendo la costosa y destructiva competencia, por la cooperación inteligente y razonable.

La opinión en Cuba, después que la superproducción azucarera mundial se hizo evidente y los precios cayeron a un nivel ruinoso, se dividió en dos campos, en lo que toca a los Estados Unidos. De un lado se situaron los que se imaginaban que los intereses del consumidor norteamericano prevalecerían sobre los del productor, y que, en consecuencia, las tarifas no serían elevadas en este país, pudiendo la industria cubana, con su bajo costo de producción, destruir a los remolacheros e impedir el crecimiento de la industria filipina. Del otro, se colocaron los que entendían que la producción bajo bandera americana sería defendida enérgicamente en el Congreso de Washington, que las tarifas se elevarían para anular la agresión de los azucareros cubanos, y que la derrota, cayendo irremediable sobre éstos, acarrearía la ruina de Cuba, con todas las pavorosas consecuencias que una gran catástrofe económica lleva siempre consigo. El Dr. Rivero, con una visión clarísima del problema, se colocó de esta última parte, y advirtió constantemente a nuestros colonos y nuestros hacendados que los Estados Unidos no permitirían, mientras pudieran defenderla, la ruina de ninguna de sus industrias, y que eran demasiado poderosos para que pudiéramos luchar contra ellos. La zafra de más de 5 millones de toneladas de 1928-29, fué nuestra última gran ofensiva contra la remolacha del Oeste, como la de Ludendorff contra los aliados en 1918. La contraofensiva de los remolacheros fué la tarifa Hawley-Smoot, y como éstos habían llamado en su auxilio a cuantos tenían algo que defender contra Cuba, ni un sólo artículo de producción cubana se escapó del terrible castigo del arancel proteccionista. De las tremendas consecuencias de la derrota para la Isla, no hay que hablar. Quizás pudiera decirse sin exageración que ni un solo cubano ha dejado de sentirlas profundamente en su propia carne.

Los vencedores, más humanos que los rencorosos enemigos de Alemania, acaso porque no tienen ya nada que temer de nosotros y sí bastante que ganar si logramos convalescer de nuestras heridas y volver a ser un buen consumidor de la producción norteamericana, hacen algo más que tendernos un ramo de olivo, nos incorporan a sus propias filas y contándonos como uno de los suyos, nos asignan una parte de su propio mercado. Es el primer paso hacia lo que puede ser una paz definitiva y una provechosa y útil cooperación para ambas partes. Esto último estaría representado por un nuevo tratado de reciprocidad equitativa e inteligentemente hecho.

El cubano es tan tenaz en sus ideas, pese a los que lo juzgan superficial y versátil, que es posible que aun duden de nuestra total derrota frente a los remolacheros, y le atribuyan a la Administración de Roosevelt miras menos favorables hacia éstos que las mantenidas por las de Coolidge y Hoover; sobre todo, después que el famoso Smoot ha sido derrotado dentro de su propio estado de Utah. Nótese, para salir de dudas, que la ley Costigan-Jones representa mayores ventajas para los remolacheros que aquellas de que venían disfrutando. Se les asigna una cuota mayor a la producción actual y recibirán, además, un importante subsidio del Estado. Sea, pues, lo que fuere, lo que en su fuero interno piensen Roosevelt, Wallace y los economistas del Departamento de Agricultura de la industria remolachera, lo cierto es que reconocen la gran fuerza política que representa y representará por largos años en el Congreso, aparte de su valor económico y social para varios millones de americanos, y lejos de procurar irrogarle el menor daño, se esfuerzan por asegurarle mejores condiciones de vida y de bienestar.

La lección del azúcar debe ser bien aprendida por todos en Cuba y tenerla muy en cuenta al negociarse el nuevo tratado de reciprocidad. El DIARIO ha señalado muy juiciosamente en sus editoriales, que el problema es de «toma y daca». Es lo cierto, y el periódico, al defender esa política, sirve, como siempre, los mejores intereses de Cuba. Fuera de ese plano no se obtendrá nada aquí, porque esta gente es demasiado lista en cuestiones de negocios para que se les «tome el pelo», y en cuestiones de humanitarismo y filantropía comienzan por casa.

12, Mayo 1934.

SE EFECTUO UN EMBARQUE DE ORO DESDE ESTADOS UNIDOS A GRAN BRETAÑA

NEW YORK, mayo 16. (AP.)—El Banco de Reserva Federal informó hoy que se ha efectuado un embarque de $1.750.000 en oro a Inglaterra como la primera de las exportaciones sustanciales, desde la depreciación del peso el día 31 de enero, y que se cree representa una transferencia hecha a un Banco central Suramericano.

ES SOLO APARENTE LA TRANQUILIDAD EXISTENTE HOY EN FRANCIA

La paz pública de Francia y quizás la vida del régimen dependen sólo de su ejército

Ante la comisión parlamentaria, el jefe de la Cruz de Fuego declaró que el setenta y cinco por ciento de los franceses tiene armas en casa y está dispuesto a usarlas si es preciso

PARIS, mayo 16. (FP).—Aunque en París reina tranquilidad estos días bajo la autoridad sonriente de Gaston Doumergue, casi a diario se tienen pruebas de esta calma no es completa y que su conservación depende enteramente de la habilidad del Gobierno para mantener su autoridad haciéndose respetar en todo el país.

Es cosa que no abriga ninguna duda que tan pronto como se debilite esa autoridad se registrarán luchas faccionales. Para que la situación pueda comprenderse facilmente es necesario tener en cuenta que quienquiera que cuente en este país con el apoyo del Ejército y de la policía se halla en condiciones de imponer su autoridad. Como el servicio militar es obligatorio, el ejército se compone de ciudadanos-soldados, los que hasta ahora, han acatado las órdenes de sus superiores; pero si fuera posible concebir que ese ejército se dejara arrastrar por una ola de emoción popular y se negara a obedecer las órdenes de su Jefes, semejante posibilidad equivaldría a la terminación del Gobierno y acaso del propio régimen republicano.

Todas las revoluciones francesas se han hecho por ese medio. Por la misma razón, la policía de París tiene que estar de acuerdo con el Gobierno o este ha fracasado.

Los acontecimiento del 6 de Febrero lo demostraron. Destituyendo al Prefecto de la Policía M. Chiappe, sin causa aparente y de manera violenta, el primer ministro Eduardo Daladier desorganizó momentáneamente la moral de las fuerzas de la policía. Individualmente los agentes cumplieron con sus deberes, pero colectivamente demostraron que estaban divididos y molestos. No había verdadera autoridad y lo que sucedió ese día fué resultado, en gran parte, de la indecisión y perplejidad que se infiltró en las filas de la policía.

El Ejército resultó influenciado de la misma manera. Cuando se sugirió que algunos regimientos iban a ser llamados a París para suprimir los desórdenes, el Gobierno fué informado por los comandante militares que no podían responder completamente de sus hombres. No había certeza de que no se unieran a los manifestantes.

nraanlolaoc.ene. m m m m m mhh

Bajo el Gobierno de M. Doumergue, ese peligro se eliminó, pues el Ejército no se inclinará ni a la Derecha ni a la Izquierda. Sin embargo es un factor inquietante en la situación que el gobierno no tenga autoridad bastante para impedir los disturbios y luchas entre las facciones que se registran todos los días.

Practicamente, todas las organizaciones políticas francesas, lo mismo los realistas que los comunistas, están armadas, como ha demostrado el coronel La Rocque, Jefe de la Cruz de Fuego ante la Comisión Parlamentaria. Declaró La Rocque que en la actualidad el 75 por ciento de los franceses tiene armas de fuego en sus casas y están dispuestos a hacer uso de ellas tan pronto reciban órdenes de sus Jefes.

Tampoco hay duda alguna acerca de la existencia de bandas con organización militar y que saben pelear en las calles. Los Camelots du Roi (realistas), tiene brigadas especiales. La Solidaridad Francesa, con sus 180,000 afiliados, posee formaciones de choque, las que, según algunos, reciben salarios. Las Juventudes Patrióticas estan bien disciplinadas y la Cruz de Fuego, está levantando el espíritu militar entre sus jóvenes reclutas.

Todas estas organizaciones se han formado, segun se supone, para combatir el comunismo, aunque un observador extraoficial pudiera creer que en un país tan poco afectado por ese virus como Francia, son suficiente el ejército y la policía. Lo que sucede es, en realidad, que bajo el pretexto de la tregua proclamada por el primer ministro Doumergue, cuando tomó posesión del cargo, se hacen esfuerzos para crear un espíritu fascista y una organización fascista de la juventud.

Es probable que no se trate del fascismo italiano ni del hitlerismo aleman. Cada país tiene un fascismo peculiar, pero los principios y objetivos son los mismo y el efecto es también el mismo: causar el desórden.

Mientras tanto, sin embargo, debe decirse que el país como un todo se muestra unánime en apoyar el mantenimiento del orden y de la libertad y se opone a las pretensiones de las facciones disputantes.

Chinos y japoneses van a tener una conferencia sobre importantes puntos

TIENTSIN, Chicna, mayo 16. (AP.)—Los problemas chino-japoneses de la llamada zona desmilitarizada, quedarán resueltos, según se espera, en la conferencia entre los delegados de China y Japón que se inaugurará mañana en la playa de Pei-Tai-Ho, teniéndose entendido que los dos puntos más importantes que tratarán los representantes de esos dos países serán el establecimiento de un servicio ferroviario entre Peiping y Mukden y la retirada de la Policía manchukuana de la zona.

LAS NACIONES TRIGUERAS NO SE PONEN DE ACUERDO

LONDRES, mayo 16. (AP.)—Después de diez días de intensas negociaciones privadas entre los delegados de las cuatro naciones trigueras más importantes del mundo se duda aún la posibilidad de que lleguen a un acuerdo que impida la ruptura del convenio que firmaron en 1933.

La noticia de un acuerdo de clausura de la conferencia del desarme resultó falsa

En la Cámara de los Comunes se preguntó si Henderson había renunciado como presidente del desarme, lo que fué negado, aunque se cree que al ser nombrado Par del reino, renunciará

LONDRES, mayo 16. (AP).—La versión procedente de Ginebra de que el Capitán Eden, el Ministro de Relaciones Exteriores de Francia M. Barthou, el Cónsul General Norteamericano Mr. Wilson y el Barón Aloissi, han llegado a un acuerdo sobre que la Conferencia del Desarme debe clausurarse el 29 de mayo, ha sido tildada por la Oficina de Negocios Extranjeros de completamente falsa.

El Capitán Eden, Lord del Sello Privado, carece en lo absoluto de autorización del gobierno británico, para adoptar semejante acuerdo.

Además, los periódicos londinenses de la tarde, dicen que Sir John Simon, pronunció hoy un discurso en el Albert Hall, ante una agrupación femenina, a la cual aseguró que iría personalmente a Ginebra el día 29 de mayo, a hacer todo lo posible para llegar a un acuerdo en el asunto de los armamentos.

Otra de las fases de dicha versión es el efecto que la clausura de la Conferencia tendría para Sir Arthur Henderson, quien desaparecería ipso facto del escenario internacional.

En el debate de la Cámara de los Comunes, uno de los miembros preguntó si Henderson ha renunciado a la presidencia de la Comisión del Desarme y Baldwin respondió negativamente.

Existe, no obstante, otra versión que tendería a confirmar la retirada de Henderson de las actividades del Desarme. Dícese de buena fuente que será pronto elegido miembro de la Cámara de los Lores.

Aunque fué reelecto por la Cámara de los Comunes, Henderson está actualmente fuera de la política activa Parlamentaria y ha perdido el contacto con el Partido Laborista, debido a que ha perdido dos años haciendos gestiones inútiles en Ginebra.

Es muy posible que, con motivo del cumpleaños del Rey, el próximo mes, Henderson sea elevado a la categoría de Par de Inglaterra, después de lo cual tomará asiento en la Alta Cámara. Simon se limitó, durante su discurso en Albert Hall, a asegurar al auditorio que el gobierno está determinado a apoyar a la Liga, en lo relativo a los armamentos, sin decir nada en concreto.

En cuanto a McDonald, que dijo recientemente que no iría a Ginebra el 29 de mayo, se sabe ahora que ni siquiera permanecerá en Londres, para el debate sobre los asuntos extranjeros que se efectuarán en esa fecha, yendo, en cambio, a pasar unos días a Losiemouth.

Se propagan las huelgas en EE. Unidos

El alcalde de Seattle ha pedido tropas para hacer la descarga de siete barcos

GRANDES LAGOS, Mch., mayo 16. (AP.)—Los empleados de remolcadores se han declarado en huelga esta noche, la cual encabeza las huelgas de otros lugares, mientras que siete mil marinos que piden aumentos de salarios y el reconocimiento del gremio, se han unido a la huelga de los estibadores de la Costa del Pacífico. El alcalde de Seatle ha pedido tropas para que efectúe la descarga de treinta y siete barcos.

Las huelgas de los Grandes Lagos ha obligado a paralizar las plantas que dependen de los materiales que se transportan por mar.

En Minneapolis cinco mil conductores de camiones se declararon en huelga y han interrumpido todas las entregas de mercancías.

En Helena, Montana, los impresores se han declarado en huelga y los periódicos han sido cerrados mientras tanto.

En Cleveland la huelga de los gasolineros terminó.

En Birminghan, Alabama, en la casa de una agrupación roja fué confiscada una cantidad de literatura difamatoria y se llevaron a cabo cuatro arrestos.

Luke Leá, llamado el "Fabricante de gobernadores", y su hijo, están presos a consecuencia de quiebra bancaria

Luke Lea, (a la derecha) ex-publicista que llegó a tener tal influencia política que se le conocía por el «fabricante de Gobernadores», en compañía de su hijo. Ambos visten el uniforme del penal del estado de North Carolina en Raleigh, donde comenzaron a cumplir una condena como resultado de la quiebra de la Central Bank and Trust Company de Asheville.

Se cree que La Liga, los Estados Unidos e Inglaterra harán el boycot económico y financiero contra Paraguay y Bolivia

En contra de esta creencia inglesa, el departamento de Estado de Washington dice que ese país no intervendrá en la cuestión del Chaco. Paraguay no acepta el informe

LONDRES, mayo 16 (AP). — La Associated Press ha recibido informes de círculos autorizados referentes a que se han concertado medidas de represión a fin de terminar la guerra del Chaco, y que los asuntos políticos, financieros y económicos son seriamente considerados en Washington, Londres y Ginebra, para el caso de que en breve se tome en Ginebra una determinación.

Puede que estas medidas comprendan el boycott económico y financiero del Paraguay y Bolivia, y por añadidura el ostracismo político.

Los círculos diplomáticos han mostrado preocupación principalmente por el Paraguay, pero una alta autoridad ha asegurado que se preocupa por ambos países.

ESTADOS UNIDOS NO INTERVENDRAN EN EL PROBLEMA DE EL CHACO

WASHINGTON, mayo 16 (AP).—El Departamento de Estado indicó hoy que los Estados Unidos no participarán por ahora en las discusiones encaminadas a dar al Chaco una solución definitiva. A pesar de haber manifestado inclinación a tomar parte en todas las negociaciones que tengan por finalidad evitar la guerra, los Estados Unidos entienden que, por no ser miembros de la Liga de las Naciones, no tienen por qué participar en el estudio del informe que acaba de rendir a la Liga la Comisión que, bajo la presidencia de Alvarez del Vayo, estuvo haciendo estudios acerca del conflicto.

El Presidente Roosevelt no tiene autorización del Congreso para declarar un embargo de armamentos, pues el proyecto en que se pedían tales facultades fué aprobado por el Senado, pero no así por la Cámara de Representantes.

PARAGUAY NO ACEPTA EL INFORME DE LA COMISION DEL CHACO

GINEBRA, mayo 16 (AP).—El representante del Paraguay cerca de la Liga de las Naciones ha manifestado al corresponsal de la Associated Press que el Gobierno de la Asunción pedirá que se abra una investigación para exigir responsabilidades en el Chaco, si la Liga de las Naciones formulara acusaciones contra los beligerantes y hablara de imponerles sanciones.

«Primero hay que establecer los hechos punibles para castigar después al culpable y no al inocente», añadió.

Reiteró el señor Bedoya que El Paraguay rechaza en absoluto el informe rendido por la Comisión del Chaco.

El representante de Bolivia, señor Durels, manifestó que mañana no dará a conocer los puntos de vista del Gobierno de La Paz a menos de que llegue a sus manos el texto de la nota paraguaya del 7 de este mes en que defiende su actitud.

SE AGRAVA LA HUELGA QUE HAN DECLARADO LOS ESTIBADORES DE LONDRES

LONDRES, mayo 16. (AP.)—Los esfuerzos realizados para llegar a un arreglo en cuanto a la huelga de los estibadores han fracasado, y la prensa prevé que escasearán los alimentos debido a que hay detenidos cinco carros cargados de mercancías expuestas a deteriorarse. La huelga se ha extendido a 2.500 obreros, debido a que los empleados se negaron a despedir a cinco ex dependientes que estaban empleados. Los trabajadores del muelle en huelga pidieron a la Unión que declarara la huelga en todo Londres.

Baldwin rechazó ante la Cámara de los Comunes las proposiciones de Manders, quien insistía en que el Consejo de la Liga envíe una fuerza naval internacional a Liberia para obligar a que se efectúe la supresión de la esclavitud.

Colombia no ha dado aún su aprobación

Perú dió su aceptación al plan de Mello Franco, pero Colombia alega desconocerlo

LIMA, mayo 16. (AP.)—La Cancillería ha facilitado informes confirmando que el Perú ha aceptado la proposición de Mello Franco, añadiendo que «solamente falta la aprobación definitiva de Colombia».

Ayer se reunió en la Cancillería la Comisión Asesora de los Asuntos Exteriores, asistiendo a dicha reunión la Comisión de los Asuntos Exteriores del Congreso.

El Canciller hizo declaraciones en las cuales describió las negociaciones llevadas a cabo por la delegación del Perú en Río de Janeiro a fin de llegar a un acuerdo con la delegación de Colombia, para resolver el problema pendiente entre ambos países, así como el referente al acuerdo sobre el plan propuesto por el mediador de su Excelencia Afranio Mello Franco.

Los miembros de la Comisión aprobaron las proposiciones de Mello Franco.

El gobierno ha comunicado que la delegación de Río de Janeiro anticipa su aprobación.

Solamente falta la aprobación definitiva de Colombia.

COLOMBIA NADA SABE DE LAS NEGOCIACIONES DE LETICIA

BOGOTA, mayo 16. (AP.)—Se sabe de fuentes autorizadas que el gobierno no tiene información alguna con respecto a las negociaciones con Río de Janeiro, a no ser las declaraciones hechas por Polo anoche.

Se rumora que los círculos diplomáticos del Perú han propuesto modificaciones en los últimos momentos.

ENTREGADO OFICIALMENTE EL DESTROYER «CALDAS» A COLOMBIA

LISBOA, mayo 16. (AP.)—El nuevo destroyer colombiano «Caldas» fué entregado oficialmente a Colombia. A dicha ceremonia asistieron los diplomáticos y muchos miembros del gobierno.

La esposa del encargado de Negocios de Colombia Sr. Aya, izó la bandera que fué ovacionada por la tripulación.

Aya recomendó que se efectuaran guardias de día y de noche hasta que el destroyer salga para Colombia el domingo, a fin de evitar el sabotage.

Uno de los dos barcos de guerra colombianos surtos en puerto han dotado toda la tripulación que se compone de marinos ingleses, de los cuales cien se han enrolado voluntariamente.

Inglaterra hará concesiones para lograr el desarme

Mr. Roosevelt enviará un mensaje al Congreso sobre la cuestión de armamentos

LONDRES, mayo 16. (AP.)— Se ha sabido que el Gobierno británico está dispuesto a hacer concesiones razonables con tal de promover el orden y la armonía en la próxima reunión de la Conferencia del Desarme.

Creen los ingleses que Francia se mostrará deseosa de cooperar al triunfo de los esfuerzos británicos, permitiendo que las diferencias entre ese país y Alemania queden zanjadas a base de concesiones mutuas.

El secretario de Estado Sir John Simon, y el presidente de la Conferencia Arthur Henderson realizan toda clase de gestiones para vencer el desaliento que se nota en Ginebra, a cuyo efecto se han anticipado a recoger, aplaudiéndolas, las manifestaciones que ha hecho el ministro de Estado francés M. Barthou asegurando que está dispuesto a hacer todo lo posible para impedir el colapso de la conferencia.

Sin embargo, el secretario de Estado británico Sir John Simon ha hecho saber que la Gran Bretaña no aceptará discusiones prolongadas y que está dispuesta a retirarse de la conferencia en el caso de que no se adopten acuerdos inmediatamente.

Añadió que dirigirá personalmente la delegación inglesa que estará en Ginebra el 29 de este mes.

ROOSEVELT ENVIARA UN MENSAJE AL CONGRESO SOBRE LA FABRICACION DE ARMAS

WASHINGTON, mayo 16. (AP.)—El Presidente Roosevelt está estudiando un mensaje que enviará muy pronto al Congreso relacionado con la fabricación de armas. Hasta este momento no se ha logrado saber cuales serán los puntos que tratará el Jefe del Ejecutivo en ese mensaje.

También se sabe que Roosevelt prepara una exposición completa acerca de la política americana en relación con el desarme. En los centros bien enterados se dice que la actitud del gobierno de Roosevelt no ha variado y que, por tanto, el Jefe del Ejecutivo americano sigue entendiendo que las naciones europeas deben solucionar sus diferencias.

PRIMER VIAJE AEREO POSTAL MIAMI-N. YORK CON EL NUEVO CONTRATO

MIAMI, Florida, mayo 16. (AP.)—Un aeroplano con pasajeros y correspondencia, el primero que cruza los aires de acuerdo con los nuevos contratos adjudicados por el departamento de Comunicaciones, salió hoy de esta ciudad con rumbo a Nueva York.

El avión pertenece a la Eastern Airlines Inc.

En lo sucesivo todo el tráfico de pasajeros del sur, según ha indicado dicha compañía, se efectuará en vuelos nocturnos.

Persiste Francia en negar su apoyo a la legalización del nuevo armamento de Alemania

No se abriga duda alguna en París de que Alemania se ha armado hasta un extremo inquietante, ni de que toda su actual organización militar forma un núcleo articulado

PARIS, mayo 16. (AP.)—Después de la firme negativa de Francia, primero al gobierno inglés, y hace dos días a Arthur Henderson, presidente de la conferencia del desarme, a sancionar cualquier grado de armamentos en Alemania, existe una firme creencia de que semejante sanción ayudaría al gobierno de Hitler a salir de una situación embarazosa.

No hay por consiguiente, duda alguna de que Alemania se ha armado ya hasta un extremo que resulta inquietante. No hay duda también acerca de su potencialidad respecto a que un plan completo de desenvolvimiento futuro ha sido preparado, y que toda la actual organización militar está construída de manera que forma un núcleo.

Cada unidad es solamente un esqueleto y se están haciendo proyectos para vestir dicho esqueleto.

Existe aun la duda en la opinión francesa de si Alemania puede llevar a cabo sus planes, y la creencia de que los líders nazi lo dan por cierto. El programa está descrito de la manera siguiente en Le Temps:

«Para rearmarse bajo tales condiciones hay que disponer de grandes recursos, y todo el mundo sabe que el Tercer Reich está frente a frente con graves dificultades financieras.»

No se ha puesto mucha confianza en esta posible debilidad, pero en cierto modo sirve en la actualidad como base a la política francesa. Porque se discute que lo que Alemania necesita mayormente es la legalización del rearme y e ltiemo para efectuarlo.

El rearme puede después efectuarse más pausada y más plenamente, y dicha legalización es necesaria para obtener completa réplica del pueblo alemán.

Se cree ya que la marcha de Alemania hacia Ginebra se ha declinado en parte, y se está discutiendo si una negativa continuada y persistente derrumbará la presente exaltación Nazi.

La visita a Londres del General Joachim Von Ribbentrop es considerada por algunos cormo la primera evidencia de tal reacción, aunque otros ven en ella el comienzo de una tentativa para separar a Inglaterra de Francia. Si se intenta llevar a cabo este último plan, los franceses pueden estar seguros de que ha fracasado completamente.

La declaración de Stanley Baldwin de que Inglaterra empezará en seguida a preparar sus armametnos aéreos, si no se llega a un acuerdo, se ha interpretado aquí como dirigida contra Alemania, y de acuerdo con los puntos de vista de Francia.

BARTHOU NO ES PESIMISTA NI OPTIMISTA EN CUANTO AL DESARME

GINEBRA, mayo 16. (AP.)—El ministro de Estado francés M. Barthou ha hecho declaraciones en el sentido de que no abriga ninguna idea pesimista en relación con el problema del desarme, añadiendo que tampoco puede decir que sea demasiado optimista.

«He venido a Ginebra—dijo—con el fin de mantener la puerta abierta al desarme.»

Añadió que confía en que las potencias llegarán finalmente a algún acuerdo, pero se negó a explicar las razones que tiene para creer semejante cosa.

Al propio tiempo los funcionarios de la Liga de las Naciones insistieron en que el aplazamiento sine die que hará la conferencia el 29 de este mes, en que se ha anunciado que se reunirá, no significa que haya muerto.

Agregaron que es posible que se nombre una nueva Comisión del Desarme en la cual tengan representación el Japón, Rusia, los Estados Unidos y Alemania.

La opinión más generalizada es que la conferencia del desarme no dará un paso de avance hasta después de que se lleve a cabo el plebiscito en la región del Sarre, para determinar si ese territorio quiere pertenecer a Francia o a Alemania.

LA ESPOSA DE JEAN PICCARD HA REALIZADO YA VUELOS DE ALTITUD

DETROIT, mayo 16. (AP.) — La esposa del doctor Jean Piccard ascendió hoy en un aerostato elevándose a una altura de 17 kilómetros. La ascensión se efectuó sin incidente alguno.

El vuelo de hoy es el primero de una serie de cinco que tiene que efectuar antes de que las autoridades le concedan autorización para hacer una ascensión a la estratósfera.

Mrs. Piccard desea ser la primera mujer que haga un viaje a la estratósfera.

La prensa chilena niega que los países del Sur Americano fomenten la lucha del Chaco

«La Nación» dice que las mentiras que se publican (se refiere al «New York Post») son las que contribuyen a destruir la paz entre las naciones americanas, anulando los esfuerzos nobles

SANTIAGO DE CHILE, mayo 16. (WP).—Toda la prensa chilena protesta hoy enérgicamente contra un artículo publicado en el periódico «New York Post», en que se acusa a la Argentina, Brasil y Chile de estar fomentando la guerra en el Chaco.

El periódico «La Nación», organo oficial del Gobierno dice que el artículo que publica el «New York Post», es absolutamente falso.

«Estas mentiras—agrega «La Nación»,—son una de las causas que contribuyen a destruir la paz entre las naciones americanas, además de arrojar sombras y desconfianza sobre los nobles esfuerzos encaminados a la paz internacional que efectúan los países neutrales».

«La investigación efectuada permite asegurar que Chile no ha vendido una sola tonelada de nitrato a Bolivia, como dice el «Post».

«La Nación», subraya, además, que es completamente falso que los ferrocarriles chilenos, que son de propiedad privada y no estan sujetos a las autoridad de Gobierno, hayan concedido rebajas del cincuenta por ciento a los artículos bélicos importados por Bolivia».

El periódico «Las Ultimas Noticias», refiriéndose a esta acusación dice que los ferrocarriles hacen dicha rebaja a l material bélico destinado al Ejército chileno, pero que la franquicia no se extiende a Bolivia.

Los círculos bien informados hacen hincapié en el hecho de que aunque Bolivia ha realizado algunas adquisiciones de nitratos, estos no se han destinado usos bélicos, sino a usos agrícolas, toda vez que Bolivia carece de fábricas que puedan transformar los nitratos en explosivos.

«El Mercurio», decano de la prensa suramericana, dice que las informaciones acerca de las actividades en el sur del continente deben ser cuidadosamente examinadas antes de publicarse en el extranjero, donde generalmente se observa una profunda ignorancia respecto a la situación por países que debieran estar mejor enterados.

«El Mercurio», critica duramente al «New York Post», y le acusa de propalar versiones falsas en su afan de sensacionalismo, que es común a muchos periódicos de los Estados Unidos.

Un acuerdo de Roosevelt con los platistas

Prometió un vigoroso programa para la revisión de la política monetaria de los Estados Unidos

WASHINGTON, mayo 16. (WP). El Presidente Roosevelt ha prometido a los platistas desarrollar «vigorosamente» un programa para la revisión de la política monetaria de los Estados Unidos.

Esta promesa fué hecha por el Jefe del Ejecutivo después de la entrevista que celebró con el Secretario de Hacienda interino, Mr. Morgenthan y los representantes del grupo platista del Congreso, en la cual se acordó un programa, que será sometido a la consideración del Congreso, el cual contiene los siguientes puntos:

PRIMERO: La declaración de que el gobierno reconoce a la plata como moneda primaria y que las reservas metálicas de la nación consistirán en un 25 por ciento plata y un 75 por ciento oro. Esto tendrá carácter de mandato.

SEGUNDO: Que se autorice al Tesoro para la compra de plata hasta que este metal alcance el precio de $1.29 la onza o hasta que las reel que trate de venderla al Estado, al veinticinco por ciento a que se refiere el punto anterior.

TERCERO: Que se autorice al Presidente para nacionalizar la plata.

Se ha manifestado que en el caso de que el Presidente sea autorizado para comprar plata, el Gobierno practicará investigaciones, con el fin de saber a qué precio la adquirió el que trate de venderl aal Estado, a fin de evitar toda especulación. La diferencia entre el precio a que el vendedor haya comprado el metal y el precio que reciba del Estado, se considerará como beneficio y quedará sujeto al pago de un impuesto del cincuenta por ciento.

CATORCE PERITOS

(Por ANTONIO ESCOBAR)

De Washington se nos dice que a petición del Presidente Mendieta y con la aprobación del Departamento de Estado, la Asociación de Política Extranjera enviará una comisión de peritos a Cuba con la misión de formular un programa de reconstrucción.

El Dr. Buell, Presidente de aquella Asociación, lo será de la Comisión, compuesta de unos 15 peritos; y de la cual será secretario Mr. Carlos Thompson— que ha estudiado en la Universidad de México. —No se han publicado aún los nombres de los otros miembros de la Comisión, entre los cuales los hay expertos en Agricultura, Economía, Servicios Públicos, Sanidad y otros asuntos.—La Comisión—ha dicho el Dr. Buell — trabajará con independencia científica completa y será costeada por la Asociación de Política Extranjera.

El Secretario de Estado, Mr. Hull, ha dicho que su Departamento había sido notificado con anticipación de este proyecto; y celebra que se haga algo en ese sentido así para Cuba como para los Estados Unidos. Ha agregado que ese estudio carece totalmente de carácter político.

Y aunque lo tuviera sería algo lícito; puesto que lo ha originado una invitación del Presidente de Cuba.

No faltarán quienes pregunten por qué se ha encargado de esa misión a peritos extranjeros, habiendo, como hay en Cuba hombres que podrían informar al Gobierno acerca de todos los ramos incluidos en el programa: Agricultura, Economía, Sanidad, Servicios Públicos, etc.

Acaso se haya pensado que los peritos cubanos, de verdadera capacidad, se negarían a aceptar el cargo, por el temor de que si dijesen la verdad acerca de ciertos asuntos se atraerían la enemistad de tales o cuales políticos poderosos. Y si dijeran mentiras se pondrían en ridículo. Entre esto y la verdad que podría costarles la vida, optarían por la abstención. Recordemos que Quevedo dijo:

No quiero, amigos, hablar
pues vemos que por callar
a nadie forman proceso.

El caso de los peritos americanos capitaneados por el Dr. Buell, Presidente de la Asociación de Política Extranjera es muy diferente. Estos peritos se enterarán de todo aquello que les importe conocer y después de tomar nota de ello regresarán a los Estados Unidos donde redactarán los informes acerca de los asuntos investigados, que pondrán a disposición del Presidente de Cuba y también del gobierno americano y de la Asociación presidida por el Dr. Buell.

Es este un importante servicio prestado a la República de Cuba por esa docta Asociación; servicio del cual debemos esperar que se saque partido para hacer reformas juiciosas.

M.E.C.D. 2016

SUPLEMENTO DIARIO EN ROTOGRABADO; DE ACTUALIDAD MUNDIAL

DIARIO DE LA MARINA

HABANA, JUEVES, 17 DE MAYO DE 1934

PARA ASUNTOS RELACIONADOS CON EL DEPARTAMENTO GRAFICO llamar al Teléfono M-3775

BIBLIOTECA MUNICIPAL - MADRID

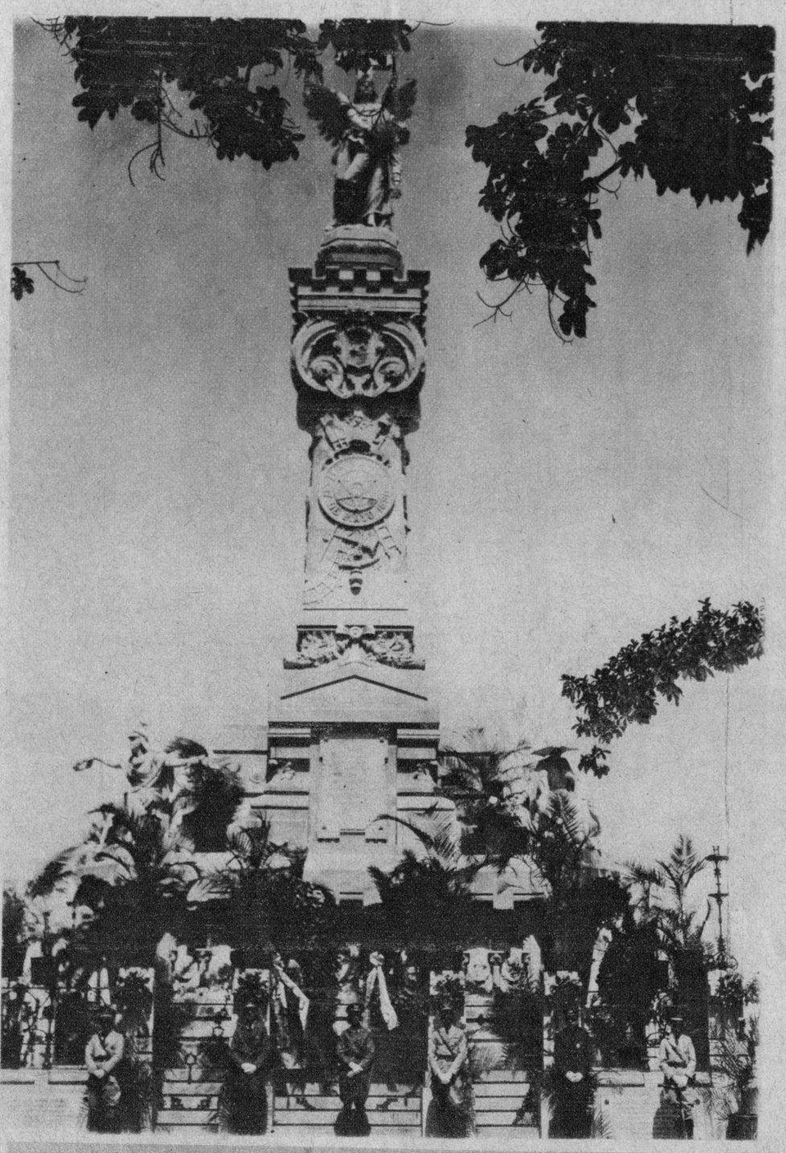

RUMBO A ROMA.—George R. Pond y César Sabelli, despegaron del aerodromo de Floyd Bennet, en Brooklyn, la mañana del 14 del mes en curso en un aparato "Bellanca", con el objeto de hacer la ruta hacia Roma. En la foto mostramos al aeroplano en los instantes de levantar el vuelo. Los aviadores italianos aterrizaron en Irlanda después de 32 horas de vuelo sobre el Océano Atlántico (Foto Wide World)

LOS DOS ASES.—De izquierda a derecha mostramos a César Sabelli y a George R. Pond, famosos ases de la aviación que emprendieron vuelo, en un aparato de tipo "Bellanca", desde el aerodromo de Floyd Bennet hacia Roma sin lograr su objeto. Esta foto fué tomada momentos antes de que los aviadores subieran a la cabina y despegaran de tierra americana (Foto Wide World)

ANIVERSARIO.—Hoy se cumple el aniversario de la catástrofe de la ferretería de Isasi, donde hace muchos años, cuando la Habana no se caracterizaba por los estallidos de las bombas, ocurrió una explosión que conmovió a la tranquila urbe, y a causa de la que fallecieron, prestando servicios, los heroícos bomberos del Comercio de la Habana. Aquí podrá ver el lector el severo y artístico mausoleo que las víctimas poseen en el Cementerio, donde hoy se rendirá un tributo de admiración y recuerdo a los héroes caídos en el cumplimiento de su obligación (Foto D. M.)

POR EL-AVION de la Pan American Airways, llegó ayer a la ciudad de la Habana el señor Ramón Hermida, connotado abecedario que se encontraba desde hacía algún tiempo en Miami. Un grupo numeroso de amigos acudió al muelle a darle la bienvenida (Foto D. M.)

OFICINA ESTUDIANTIL.—Frente al edificio del Instituto Provincial, los estudiantes de ese plantel de enseñanza han puesto sus oficinas, en las que según nos han informado, laborarán por el bien de la clase y por el engrandecimiento de la Patria y sus instituciones democráticas (Foto D. M.)

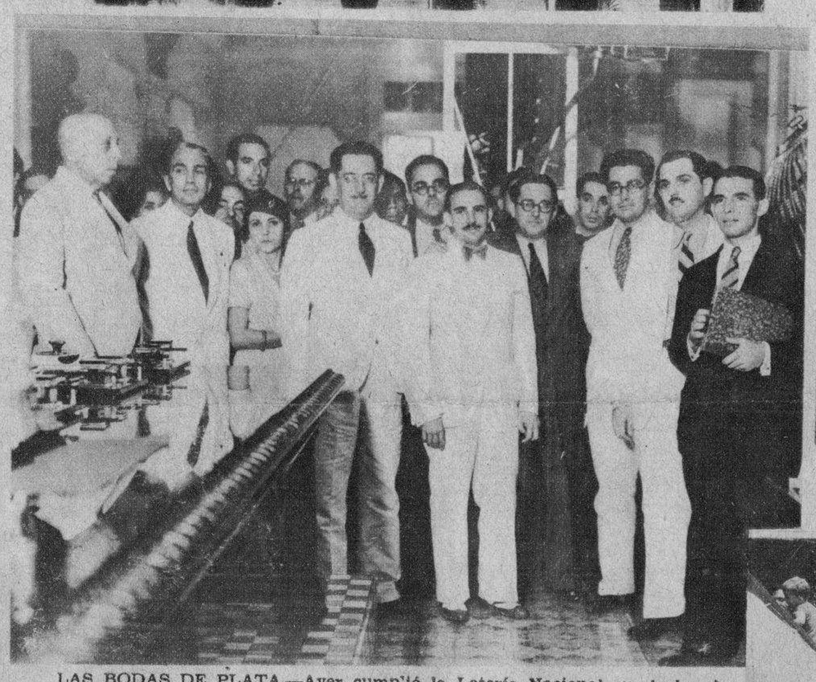

LAS BODAS DE PLATA.—Ayer cumplió la Lotería Nacional sus bodas de plata, es decir, que había cumplido 25 años desde la fundación de este juego. A este acto, que resultó muy lucido, concurrieron el Secretario de Hacienda, Dr. Joaquín Martínez Sáenz, el señor Bombino, funcionario del Departamento de las Finanzas, el Director de la Renta de la Lotería, López Dorticós, Herrera, el Dr. Mario E. Pereira y otros (Foto D. M.)

EL CRISTOBAL COLON.—Ayer partió con rumbo a puertos de España el hermoso vapor "Cristóbal Colón", de la Trasatlántica Española. Mucho pasaje llevó esta nave, entre los que anotamos el nombre del Presidente del Centro Asturiano de la Habana, y viajeros de nuestra buena sociedad que van a pasar en Europa sus acostumbradas vacaciones. Aquí mostramos el público abigarrado frente a la borda del barco, despidiendo a sus familiares y migos que partieron a otras latitudes (Foto D. M.)

MEDICO QUE EMBARCO.—Con rumbo a Europa embarcó ayer en el "Cristóbal Colón" el doctor Asterio Latour, médico del Municipio habanero, quien lleva la encomienda de ese organismo para que estudie la organización de los Hospitales en las principales capitales del viejo mundo. Al doctor Latour lo fueron a despedir al muelle su hermano, el doctor Bernardo Latour, el señor Peláez, el señor Arturo García Vega, el señor Ignacio Rivero, Director del Rotograbado del DIARIO, y otros (Foto D. M.)

EN LA FEDERACION MEDICA.—Fueron obsequiados ayer por la tarde, en la Federación Médica de Cuba, situada en la calle de Prado, los recién graduados de la carrera de la Medicina. Junto a la hornada de galenos que sueñan con grandes éxitos y glorias futuras, se encuentran los doctores Montoro y Bisbé, respectivamente Presidente y Secretario de la Federación (Foto D. M.)

M.E.C.D. 2016

LOS CABALLEROS DE COLON EN CIENFUEGOS

Todas las clases sociales cienfuegueras brindan una nota de colorido en la brillantez del conjunto en el que las damas ocupan lugar preferente

Celebra la Orden su XII Convención con extraordinaria solemnidad

El Sr. conde del Rivero asiste como invitado de honor en nombre de DIARIO DE LA MARINA, acompañado del señor Francisco J. Almodóvar, ambos miembros de la Orden

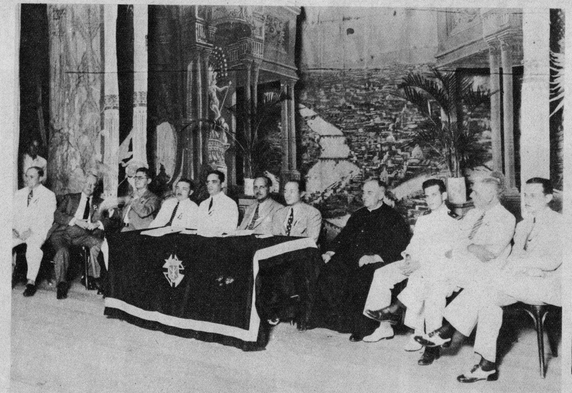

LOS CABALLEROS DE COLON.—Presidencia del acto inaugural de la Duodécima Convención de Estado de los Caballeros de Colón, efectuado solemnemente la mañana del sábado doce del actual, en el teatro "Luisa", de Cienfuegos. Ocupan la mesa: el Dr. Arturo Fernández, Diputado de Estado; el Sr. José Ramón Cuevas, Diputado de Distrito; el compañero en el DIARIO, Obdulio A. García, en representación del señor Alcalde Municipal; Monseñor M. Basaldua, Provisor del Obispado y Capellán del Consejo de San Pablo; teniente Dr. Carlos O. Hernández; Sr. Jacinco Ruizmerí; Dr. Aurelio Villaverde, Gran Caballero del Consejo de San Pablo; José A. Pérez Valdés, Secretario de Estado; Dr. Francisco Almodóvar, alto dignatario de los Caballeros Católicos; Dr. Carlos E. Finlay, ex-Diputado de Estado, y Dr. Miguel A. Fernández Jofre, Tesorero de Estado (Foto D. M.)

EL DR. ALMODOVAR, capitaneando un grupo de Caballeros de Colón y sus familias, haciendo un alto en la histórica fortaleza de Nuestra Señora de los Angeles, en el Castillo de Jagua. La vieja fortaleza ha tiempo no era asaltada por "piratas" de tan alto linaje (Foto D. M.)

Todo cuanto podamos decir de la Convención celebrada en la ciudad de Cienfuegos por los Caballeros de Colón, será un pálido reflejo de la realidad. La delicada cooperación de toda la buena sociedad cienfueguera, unida a la significación ideológica de tan distinguida Institución, dieron como natural resultado una serie de gratos desbordantes de animación, de optimismo y espiritualidad, de belleza y optimismo, nuncios felices de mejores días para quienes en las cosas del mundo saben poner un poquito de amor sobrenterreno.

La Orden de los Caballeros de Colón puede vanagloriarse de haber levantado el estandarte de sus doctrinas sociales en esta Convención, muy por encima del mezquino materialismo que se enrosca a la vida ciudadana como una cierta serpiente paradisíaca.

La información gráfica que acompaña a estas líneas habla un lenguaje mucho más elocuente que la palabra literaria, porque pone delante de los ojos una realidad sólo despreciable para aquellos que cierran voluntariamente los suyos, porque los deslumbran los rayos de la verdad, o para los ciegos de nacimiento.

PONCHE DE HONOR.—Grupo de concurrentes al ponche de honor ofrecido por los distinguidos industriales Alvarez y Díaz, a los Caballeros de Colón visitantes, reunidos en los jardines de su gran fábrica de ron "San Carlos". Entre los invitados de honor figuran el conde del Rivero y el doctor Almodóvar (Foto D. M.)

BANQUETE DE CLAUSURA.—Uno de los aspecto del magnífico banque-clausura de la Convención de los Caballeros de Colón, en el hotel San Carlos, de Cienfuegos, celebrado la noche del domingo 13 del actual. Ocupan la presidencia: Dr. Arturo Fernández, Diputado de Estado de los Caballeros de Colón; Nicolás Rivero y Alonso, conde del Rivero; Dr. Oscar M. Blanco Arenas; Dr. Carlos O. Hernández; Jacinto Ruizmerí; señorita Alicia Alcázar; Dr. Aurelio Villaverde, Gran Caballero del Consejo de San Pablo; Dr. Carlos E. Finlay; Miguel A. Fernández y Obdulio A. García, en representación del señor Alcalde Municipal (Foto D. M.)

UN RISUEÑO ASPECTO de la concurrencia al baile ofrecido la tarde del sábado por el "Knight Glee Club", en la elegante residencia temporadista de la familia Hernández Mauri, en Punta-Pie, a la entrada del Puerto, simpático número del programa de festejos de la Convención y que fué atendida por los esposos Hernández Quiñones (F. D. M.)

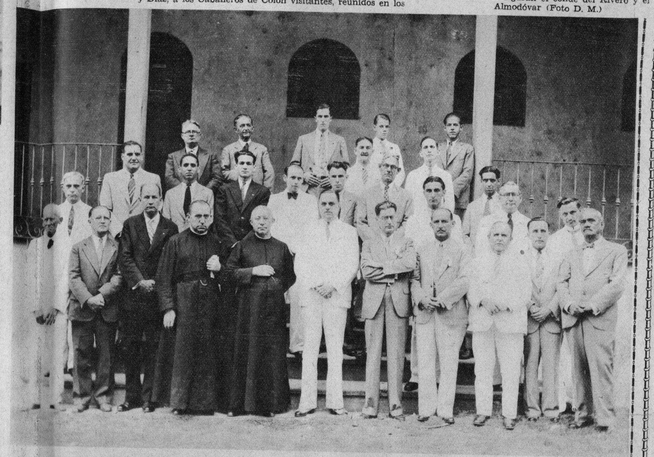

JEREZ DE HONOR.—El conde del Rivero y el Dr. Almodóvar, rodeados del R. P. Fidel González, Rector del Colegio "Monserrat", del R. P. Adelino Marcos, del señor Francisco Alvarez Quijano, Presidente de la Asociación de Caballeros Católicos de Cienfuegos, y otros miembros de esa Orden, después del jerez de honor ofrecido a los primeros, en dicho p'antel (Foto D. M.)

EN LA FORTALEZA DEL CASTILLO.—Un grupo de Caballeros de Colón y bellas damitas, en la Fortaleza del Castillo de Jagua, mirando hacia la entrada del Puerto de Cienfuegos, al parecer imaginando el arribo de algún buque filibustero (Foto D. M.)

THE DANZANT.—Asistentes al "The Danzant" ofrecido en el Cienfuegos Yacht Club, la tarde del domingo, en el que vemos confraternizar las familias visitantes y del gran mundo cienfueguero, con motivo de la Convención de los Caballeros de Colón (Foto D. M.)

EN EL GRAN ANDEN.—Los Caballeros de Colón y sus familias, en el gran andén de la Estación Terminal de Cienfuegos, la mañana en que arribaron a esa ciudad, siendo objeto de cariñoso recibimiento (Foto D. M.)

VISITA DEL CONDE DEL RIVERO.—Grupo de señores Directivos del Cienfuegos Yacht Club y sus familias, obtenido en momentos que visitaba este prestigioso centro deportivo social el conde del Rivero, acompañado del doctor Almodóvar, que fueron objeto de singulares atenciones

CONJUNTO MUSICAL. — Admirable conjunto musical "The Jazz-Queen", integrado por las señoritas "Nena" García Cano, Directora; Arasely Rosillo, Margot Yanes, Julita Alvarez, Elisa Díaz, Luisa García, Mercedes Cano, Glorita Rego, Luisa García Cano, Conchita Docampo y la cantante Lolita Castro, que rindieron un extraordinario programa bailable en los suntuosos salones del Liceo y Yacht Club de Cienfuegos, con motivo de la Convención de los Caballeros de Colón (Foto D. M.)

LA MAÑANA DEL DOMINGO.—Aspecto de la nave central de la Catedral de Cienfuegos la mañana del domingo 13 del actual con el fausto motivo de la conmemoración del Día de las Madres, en cuya solemne misa de acción de gracias ofició Monseñor Basaldua, Provisor del Obispado y Capellán de los Caballeros de Colón del Consejo de San Pablo, uno de los números del magnífico programa de la Convención (Foto D. M.)

CABALLEROS DE COLON, familias y público en general, congregados en el Parque Central de Cienfuegos, con motivo de la ofrenda floral depositada por esa Orden ante la estatua del Apóstol Martí. Al centro, en una de las escalinatas se destaca el doctor Arturo Fernández, Diputado de Estado de la Orden en Cuba, dirigiendo la palabra a la muchedumbre en este acto patriótico la mañana del sábado 12 del actual (Foto D. M.)

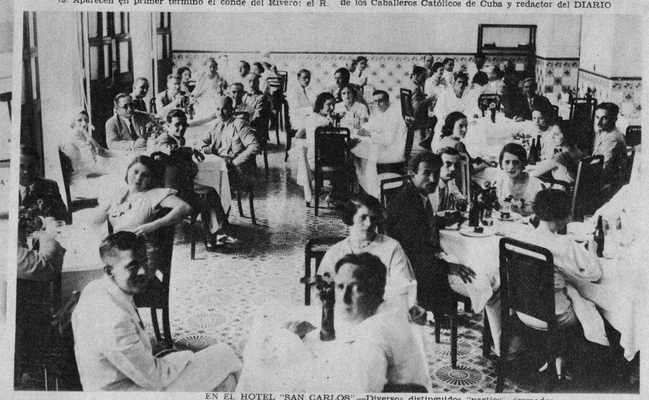

MAGNIFICO ASPECTO A LA SALIDA de la Catedral de Cienfuegos, después de asistir a la misa solemne del domingo 13. Aparecen en primer término el conde del Rivero; el R. P. Dr. Carmelo Jiménez, que predicó magistralmente esa mañana, y el doctor Francisco Almodóvar, ilustre componente de los Caballeros Católicos de Cuba y redactor del DIARIO

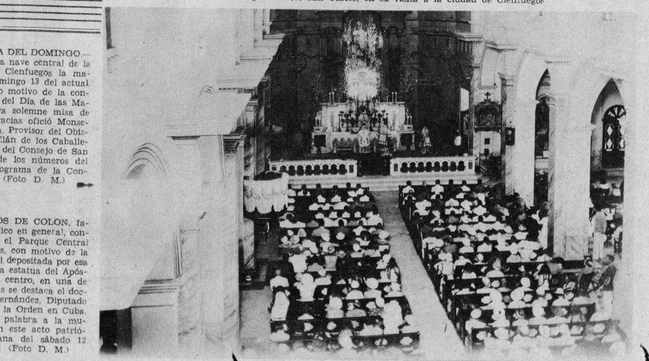

EN EL HOTEL "SAN CARLOS".—Diversos distinguidos "parties", formados por los Caballeros de Colón y sus familias, almorzando en el elegante comedor del gran Hotel San Carlos, en su visita a la ciudad de Cienfuegos

M.E.C.D. 2016

MUSELINA INGLESA "PETRONIO" Selecto entre lo selecto Pídalo a su SASTRE

Sobrinos de Nazábal

Importadores de Paños

MURALLA 70

BODA DISTINGUIDA.—La señorita Elisa Montardit y Regas contrajo matrimonio el día 14, a las nueve y media de la noche, con el caballeroso joven Rosendo Ferian y Murgades. La ceremonia nupcial tuvo efecto, ante una nutrida y distinguida concurrencia, en la Iglesia del Carmen (Foto D. M.)

KATHERINE HEPBURN, la actriz más admirada y discutida de la nueva generación "hollywoodense", a la que podemos ver hoy en el Teatro Nacional, precisamente en "Gloria de un día", la película que le valió ser llamada la primera actriz del cinema (Foto D. M.)

EN SU CUMPLEAÑOS.—La bella y gentil señorita Mary Hoyos y Balsa, muy apreciada en esta sociedad, que recientemente cumplió los quince años. Sus amigas la festejaron y recibió muchas felicitaciones (Foto D. M.)

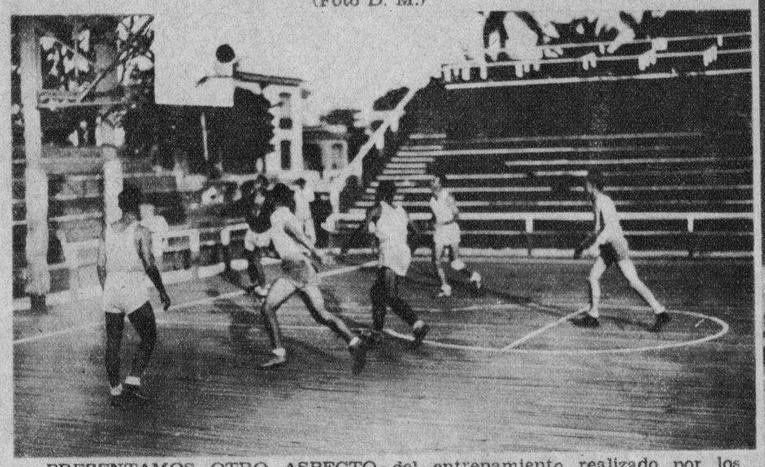

PRESENTAMOS OTRO ASPECTO del entrenamiento realizado por los componentes del team de basket ball del Vedado Tennis Club, durante las prácticas diarias a que se someten para lograr victorias en el campeonato (Foto D. M.)

EN LA IGLESIA DE LA MERCED.—Contrajeron matrimonio en el templo de la Merced la señorita Conchita Mendieta y Lizaur, hija del Honorable Presidente de la República, con el correcto joven José Ramón López del Castillo y Gutiérrez. El acto tuvo lugar, con extraordinario lucimiento, el día quince del corriente mes (Foto D. M.)

EN EL V. T. C.—Aquí mostramos a la gentil señorita Gilda Núñez Mesa, que juega al tennis a la perfección, lanzando un perfecto "stroke" en un match celebrado recientemente en los courts del Vedado Tennis Club, la aristocrática y simpática sociedad (Foto D. M.)

COMISION DE DAMAS menocalistas que han efectuado una intensa labor inscripcionista en los barrios de Cayo Hueso, San Lázaro, Punta, Príncipe, Peñalver y Cerro, en la visita de cortesía que hicieron a DIARIO DE LA MARINA. He aquí los nombres de las referidas señoras: Pilar Fernández de Sierra, Magdalena Viñas, Carmela Figueroa Pérez, María Lorenzo, Dulce María Benítez de González, Fidelina Ruiz, Ramona Acosta, Teresa Lauzurique, Margarita Leal, Adelina y Elena Torrás. Srtas: Esther Concepción, Elena Gil, Herminia Hernández, Tomasa Rodríguez, Dulce María Benítez y Otilia Lee (Foto D. M.)

EL SR. CAYETANO FRAGA, Jefe de la Policía Técnica y nacionalista connotado. El Sr. Fraga posee la confianza del Jefe del Estado, coronel Mendieta y es uno de los fundadores del Partido Unión Nacionalista, que tan rudamente combatió el régimen de Machado desde su fundación (Foto D. M.)

RAQUEL MELLER.—Su actuación en el cine sonoro francés le ha hecho escalar un peldaño más: el de la Comedie Francaise, en donde se presentará en una adaptación escénica de "Carmen". La película "La Violetera"—la vida de la princesa Eugenia de Montijo—le ha dado esta oportunidad. Un cable inserto en los diarios de la tarde, alude a una interpelación presentada en el Parlamento francés, por haberle permitido el Gobierno de esa República tomar del natural los interiores de los grandes edificios históricos, los que sirven de marco a la película citada. Aunque puede ser todo esto un arte de "reclame" francés, ha venido este "petite" escándalo a darle nueva actualidad a esta fotografía (Foto Archivo)

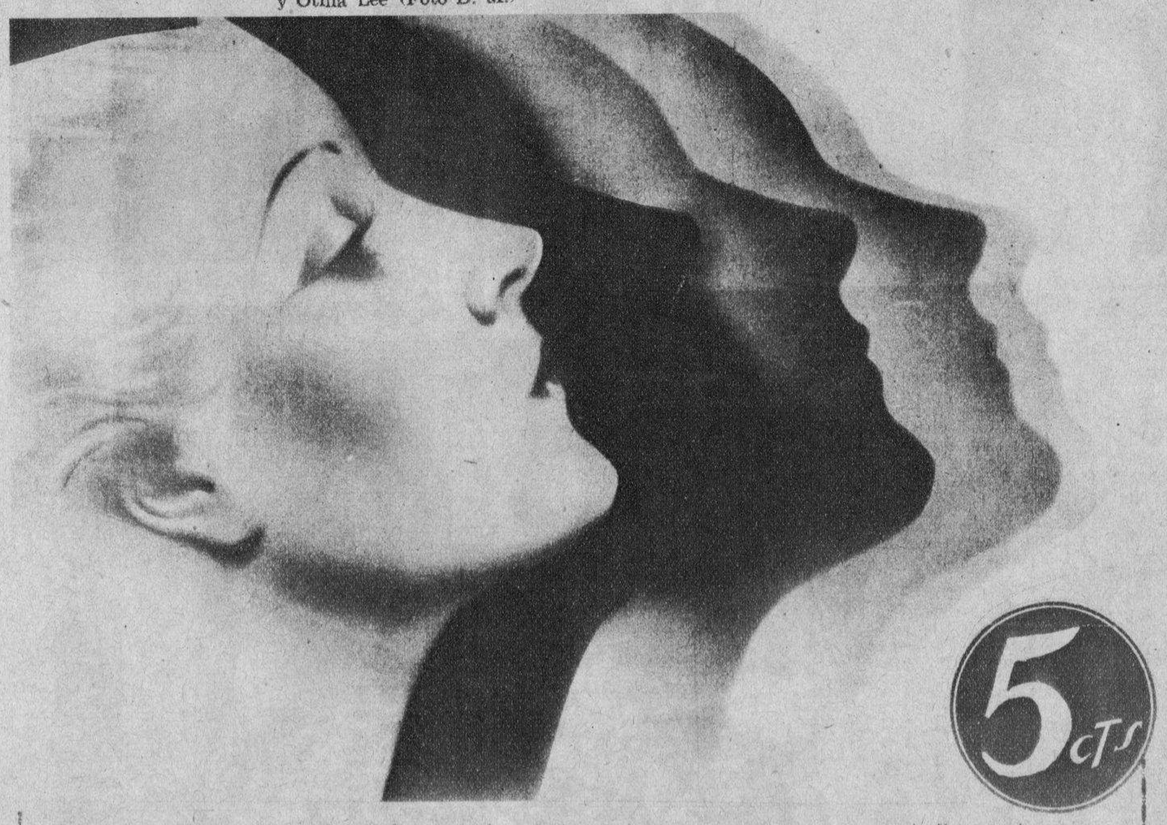

Por cientos de años ha sido la glicerina el mejor producto para suavizar y embellecer el cutis
No hay jabón de tocador en el mundo que iguale las bondades del fabricado con este producto
Usted puede apreciarlo conociendo
EL JABON DE GLICERINA «KATIUSKA»

M.E.C.D. 2016