1A SECCION

El DIARIO DE LA MARINA es el periódico más antiguo de Cuba. Fué fundado en el año mil ochocientos treinta y dos.

SERVICIOS ESPECIALES DE ESPAÑA

DIARIO DE LA MARINA

SERVICIO DE ASSOCIATED PRESS. Esta queda autorizada para usar nuestro servicio y noticias de información.

HILO DIRECTO CON NUEVA YORK

1A SECCION

AÑO CIENTO DOS.—NUM. 66 ACOGIDO A LA FRANQUICIA POSTAL HABANA, 30 DE MARZO, DE 1934.—VIERNES SANTO. NUESTRA SEÑORA DE LOS DOLORES Y DE LA PIEDAD. SANTA MARGARITA. TIEMPO PARA HOY: Bueno en general. PRECIO: 5 CENTAVOS

HEMEROTECA MUNICIPAL MADRID

APROBO LA CAMARA DE E. U. LA AUTORIZACION A ROOSEVELT PARA CONCERTAR TRATADOS

UN JOVEN FUE MUERTO Y DOS HERIDOS EN UN MISTERIOSO TIROTEO

Se dice que un hijo del Capitán Sacramento atacó al hijo del Gallego Alvarez

Un soldado declaró que estaba vigilando la casa donde sabía guardaban armas, y que fué tiroteado al dar el alto. Santiago Alvarez quedó en libertad por no haber pruebas acusatorias

Al Hospital Municipal fueron conducidos ayer tarde por fuerzas del Ejército, Rafael Ramírez de León, de 29 años, alumno interno del Hospital Municipal, vecino de Salud 79; Jacinto Fernández, de 62 años de edad, vecino de Valle 31, y David Lera, de 24 años y con domicilio en San Francisco número 7.

Fueron asistidos por el médico de guardia, doctor Dubroc y el alumno Quintana.

El primero presentaba la fractura del pie izquierdo y contusiones por el cuerpo, siendo su estado de carácter grave; el segundo una herida producida por proyectil de arma de fuego, a sedal, en la región rotuliana izquierda, de carácter menos grave y el tercero una herida, de la misma naturaleza, en la fosa ilíaca izquierda, penetrante en la cavidad. Todos fueron trasladados al expresado centro por el soldado Luis López.

ACTUA LA POLICIA

Con relación al hecho que se investiga, la policía de la Décima estación hizo constar, que en la calle de Valle entre Infanta y H. Hupman, se generalizó un tiroteo entre varios individuos, en el que tomaron parte fuerzas del Ejército, resultando heridos de bala Fernández Lera y Ramírez, al ser arrollados por el público contra el pavimento cuando buscaban un refugio seguro, para no ser alcanzados por los proyectiles.

UNA VERSION DEL SUCESO

Según pudimos saber en el lugar del suceso, uno de los soldados que de paisano se encontraba en aquel lugar, refería que recibiendo instrucciones del comandante Foyo, desde por la mañana se habían situado en los alrededores de la casa Valle número 15, esquina a H. Hupman, para sorprender un cargamento de armas que en un automóvil iban a transportar.

El que hablaba continuó exponiendo, que con varios militares más había organizado un servicio de vigilancia y a las seis de la tarde, aproximadamente, vieron salir de la casa a un individuo que colocaba dentro de una cuña, situada frente a la misma un paquete que contenía varias armas, por lo que trataron de proceder a su arresto, siendo agredidos por el desconocido con la pistola que portaba, por lo que repelieron la agresión. En esos momentos se presentaron varios miembros de la policía entre los cuales figuraba un teniente, los que montando en la cuña, desaparecieron con el desconocido, que según noticias, era el joven Santiago Alvarez, hijo de José Alvarez, más conocido por «El Gallego Alvarez», que pertenecía a las filas del Ejército Libertador, con el grado de comandante, dos de cuyos hijos fueron asesinados por el machadato en el pueblo de Colón; y más tarde muertos en el mismo lugar varios oficiales, entre ellos el capitán Sacramento del Castillo, el teniente coronel Herrera y los tenientes Nardo, Valido y Vilches, a los que se acusaba de los asesinatos.

OTRA VERSION

Por otra parte, escuchamos de labios de otras personas, que miembros del Ejército, vestidos de paisano, de acuerdo con el hijo del capitán Sacramento del Castillo, quien actualmente es soldado, intentaron matar al joven Santiago Alvarez, en los momentos que en su automóvil llegaba a la casa Valle número 5, donde tenía por costumbre frecuentar con motivo de residir en dicha casa los familiares de un joven conocido por Camagüey, que se mató de un balazo, en ocasión de pertenecer, con el grado de comandante, a la organización revolucionaria Pro Ley y Justicia.

Por requerirlo el estado de gravedad de David Lera fué sometido a una delicada operación quirúrgica que fué llevada a cabo por el médico de guardia, doctor Guzmán.

La policía de la Décima estación se concretó a hacer constar las manifestaciones de los heridos, que no aclararon el hecho, dando cuenta con lo actuado al Juez de Guardia.

Hasta altas horas de la noche los miembros del Ejército continuaban realizando vigilancia frente a la casa Valle 15, después de haber efectuado un minucioso registro en la misma, en la que ocuparon dos armas largas.

A las doce de la noche falleció en el hospital el lesionado David Lera, siendo el cadáver entregado a sus familiares con la obligación de presentarlo en la mañana de hoy en el Necrocomio.

Esta madrugada se pudo conocer que el joven Santiago Alvarez fué puesto en libertad, al comprobarse su inocencia en el hecho que se investiga.

Nuevo cónsul de España en Cuba: Jaime Montero

Don Luis Beltrán fué nombrado Cónsul en Valparaiso. Alvaro Maldonado, ministro en Paraguay

MADRID, marzo 29. (WP).—Ayer se firmó por el presidente Alcalá Zamora la siguiente combinación diplomática:

Nombrando cónsul general en la Habana a don Jaime Montero; cónsul general en Valparaiso a don Luis Beltrán González y ministro plenipotenciario en el Paraguay a don Alvaro Maldonado Linan.

En los círculos oficiales se dice que Cárdenas será trasladado desde Washington a la Embajada de París.

OCUPADA UNA BOMBA EN UN CAFE

Esta madrugada fué ocupada una bomba de gran tamaño en los servicios sanitarios del café «El Paradero», que está situado en la esquina de Concha y Luyanó, la cual no hizo explosión por habérsele apagado la mecha de que estaba provista.

El Ejército la trasladó a un placer cercano, donde la hizo explotar de un certero disparo de rifle.

El Secretario de la Presidencia desmiente la noticia sobre la entrevista Roosevelt-Mendieta

Califica la noticia publicada de «fantasía tropical». No se ha pensado en dicha entrevista

Un periódico de la tarde, ayer, dió al público la noticia de que muy pronto acudirían a conferenciar en alta mar el Presidente de los Estados Unidos y el Presidente de Cuba.

Con objeto de confirmar la certeza de la publicación, nuestro reporter en Palacio interrogó al respecto al doctor Santovenia, Secretario de la Presidencia.

El doctor Santovenia dijo:

—Puede usted desmentir categóricamente la noticia del periódico vespertino. Roosevelt y Mendieta no conferenciarán en alta mar ni en otra parte. Desconozco el fundamento que tenga esa información.

En Palacio consideran el reportaje como una fantasía tropical.

El corresponsal de una agencia cablegráfica estuvo en la mansión palatina después de entrevistarse con el Embajador de los Estados Unidos Mr. Caffery.

El distinguido diplomático negó también la veracidad de lo publicado por ese periódico de la tarde.

Opinión de un periódico de Santa Clara

Elogia a nuestro Director y pide que el homenaje tenga lugar en la referida ciudad

En las columnas del periódico «El Pueblo», de Santa Clara, la pluma valiosa del querido colega Sergio R. Alvarez ha escrito las líneas que pasamos a transcribir, y las cuales agradecemos en cuanto valen, los que laboramos en la casa del DIARIO:

«Toda Cuba está pendiente del homenaje que toda la Nación habra de efectuar en honor de José Ignacio Rivero, Director del DIARIO DE LA MARINA, el colosal Pepin.

Maestro de Periodistas, orgullo legítimo de la clase.

Desde Maisí a San Antonio, las fuerzas vivas, sociedades, clubs, particulares, se dirigen a Pepin, felicitándolo y pidiéndole la aceptación del Homenaje que Matanzas gentil iniciara.

Es un acto de justicia, un premio y un estímulo, a más de ejemplo que debe y tiene que aceptar el joven Director del viejo Diario.

Todos los sectores de Villaclara se han dirigido a Pepín y nuestra Cámara de Comercio constantes peticiones recibe a fin de que labore por que el acto tenga realización en villaclara. De todas partes de Cuba se le pide intervención directa ante las comunicaciones que tiene esta Capital, ante la facilidad para llegar aquí de todas partes de Cuba.

Y ante estas peticiones, nuestra Cámara de Comercio está actuando.

Sería el «Caridad», nuestro máximo teatro, el puente ideal para el banquete que tendría significación nacional.

Y en ese día, muchos actos, muchas demostraciones de cariño, se efectuarían en honor de Pepín, el PEFON DEL PERIODISMO, el cívico batallador, justiciero Director del Diario.

El pueblo pide la realización del homenaje aquí.

Y nuestras modestas columnas al lado están de los organizadores del acto ya que somos admiradores del Dr. Rivero, sabemos aquilatar su gran y efectiva labor periodística social y vemos los beneficios y nombre que recibirá Villaclara con la celebración del acto.

¡En el corazón de Cuba!

¡Al hombre del inmenso corazon!»

EL CASINO ESPAÑOL DE MATANZAS SE ADHIERE AL HOMENAJE A NUESTRO DIRECTOR

MATANZAS, marzo 29.—DIARIO, Habana. — La prestigiosa sociedad «Casino Español de Matanzas» se reunió en la noche de hoy para conocer el escrito de la Cámara de Comercio sobre la iniciativa de ofrecer un homenaje de adhesión y simpatía al doctor Rivero por sus valientes campañas de puro nacionalismo en sus «Impresiones» del DIARIO. Con el mismo entusiasmo que el Centro de Detallistas, los Caballeros Católicos y la Asociación de Corresponsales de Matanzas, acordó la Directiva del Casino adherirse con todo calor a lo que estima acto de verdadera justicia y al que deben corresponder todas las clases vivas del país, sin excepción alguna. Se designó a los señores Eleodoro Alba y Fernando Llés, Presidente y Secretario, respectivamente, para que concurran a la asamblea general.—Lovio, Corresponsal.

VISITO AL DR. RIVERO LA CAMARA DE LA PROPIEDAD

Los señores Carlos de Zaldo, doctor Gonzalo Arellano y doctor Raul Fernández, miembros de la Cámara de la Propiedad, visitaron ayer a nuestro Director doctor José I. Rivero, con el objeto de notificarle la constitución de esta nueva corporación y exponerles cuáles son los fines que la mismo persigue.

También hicieron presente a nuestro Director los mencionados señores, el acuerdo encomendado a ellos, de expresar al DIARIO DE LA MARINA el reconocimiento de los miembros de la nueva corporación por la atención que ha prestado a los asuntos de la Cámara de la Propiedad.

FIRMADO EL CONTRATO DE ACUÑACION DE PLATA

El Dr. Martínez Sáenz, cumplida en Washington su misión, siguió a New York, para regresar a Cuba

«La firma de ese contrato—dice el Dr. Santovenia—ha puesto en franca vía de ejecución la medida de carácter monetario últimamente adoptada». Martínez Sáenz llegará el domingo

Anoche, cerca de las doce, el doctor Santovenia, Secretario de la Presidencia, llamó a su despacho a los periodistas y les manifestó lo siguiente:

—Se han recibido noticias desde Washington, trasmitidas por el Embajador de Cuba, doctor Márquez Sterling.

—Dice en su despacho el doctor Márquez Sterling añadió Santovenia —que ayer quedó firmado con el Segundo Banco de Exportación e Importación el contrato para la acuñación de la plata cubana acordada recientemente por el Gobierno de la República.

Continuó así el Secretario de la Presidencia:

—La firma de ese contrato ha puesto en franca vía de ejecución la medida de carácter monetario últimamente adoptada y permite saber que a plazo fijo, dentro de poco, empezará a llegar a Cuba el numerario con el cual iniciará la labor reconstructiva que, con ese y otros recursos y empeños, se propone el Gobierno llevar adelante.

EL REGRESO DEL DR. MARTINEZ SAENZ

Manifestó seguidamente:

—El Secretario de Hacienda, doctor Martínez Sáenz, cumplida ya la misión que le llevó a Norteamérica, se trasladará el jueves de Washington a New York. Es propósito suyo salir hoy viernes para Miami. Probablemente arribará a la Habana por la vía aérea el domingo.

Una mujer fué muerta anoche a puñaladas

El autor se presentó después de cometer el crimen. Acababa de regresar del extranjero

En su domicilio de O-Reilly número 102, altos, Luciana Hernández y Hernández, natural de España, de 34 años de edad, fué muerta anoche de nueve puñaladas por su ex-amigo Cástor Véliz y Pérez, de igual nacionalidad, de 33 años de edad, del comercio y vecino de Lamparilla número 74. Acto seguido se presentó ante el Sargento Rivero, de guardia en la Sección de Especiales de la Jefatura de la Policía Nacional, a quien informó del hecho que había cometido.

ANTECEDENTES

Después de nueve años de amistad, Cástor se despidió de Luciana, embarcando para España en busca de salud, algo quebrantada por los trabajos continuos que había realizado desde pequeño en la Habana, dejando al cuidado de ella a un hijo de ambos nombrado Pepito, quien actualmente cuenta cinco años. De esto hace unos dos años, aproximadamente.

UN NUEVO AMOR

Transcurrido el tiempo, Luciana fué requerida de amores por Jesús Hernández y Fernández, natural de España, empleado de la Compañía de Electricidad, a quien conocía desde hace tiempo, correspondiéndole y yendo a residir a la casa de Obispo número 100, de donde se trasladaron ayer mismo para la de O-Reilly 102.

EL SUCESO

De España pasó Cástor a Venezuela, de donde llegó a la Habana hace unos tres días, enterándose de las nuevas relaciones de Luciana y una vez que inquirió su residencia, se presentó anoche en su casa, tratando que ella le devolviera determinados documentos que le hacían falta, y como se negara, sobrevino entre ambos una disputa y acto seguido la tragedia. Cástor se apoderó de un cuchillo que había en la cocina con el cual la atacó, ocasionándole la muerte. Acto seguido se dió a la fuga y se presentó a la Policía.

A LA CARCEL

El acusado fué presentado ante el Juez de Guardia, cuya autoridad lo instruyó de cargos, ordenando su ingreso en el Vivas por todo el tiempo que señala la Ley, así como la entrega del cadáver a sus familiares.

EL GOBIERNO DE CUBA DA UNA SATISFACCION AL DE LA REPUBLICA DOMINICANA

La Secretaría de Estado ha manifestado al señor Tulio M. Cestero, Enviado Extraordinario y Ministro Plenipotenciario de la República Dominicana, el profundo desagrado con que ha observado el Gobierno de la República, los comentarios que se insertan al pie de una fotografía reproducida en una publicación de esta capital, en la que aparecen el Jefe de Estado de su país, su esposa y la del señor Presidente de los Estados Unidos, comentarios en los que, al atacarse al aludido Jefe de Estado de la República Dominicana se comprende a la primera de las mencionadas damas, cuya respetabilidad la exime de todo ataque.

La Habana, 29 de marzo de 1934.

«El Santo Entierro», cuadro de Rafael Sanzio, que se conserva en la Galería Borghese, de Roma.

El Justo ya ha sido bajado de la cruz a donde lo llevaran la insidia y la iniquidad humanas. Los tiernos brazos de María y de la Magdalena sostienen su cuerpo exánime, donde la roja sangre coagulada hace resaltar más aún su palidez de muerto. Su cuerpo habrá de ser envuelto en un pobre lienzo con mirra y aloe y tendrá por sepulcro la oquedad de una piedra de un huerto vecino, pero su obra será la más grande, pues ha perdurado y perdurará a través de los siglos...

SIGUE EL SABOTAGE CONTRA LAS LINEAS TELEFONICAS

En la noche de ayer fueron cortadas las líneas de Larga Distancia y los cables que conectan a los Centros de Vedado y Habana, Monte y Vedado, teléfonos del Edificio del Banco de Canadá, Cable Comercial y otros que habían sido reparados antes de ayer.

De seguir así las cosas, la intensa labor que viene realizando el personal técnico de la Compañía que tiene a su cargo el mantenimiento del servicio telefónico, no podrá nunca satisfacer las necesidades del público y hora es ya de que las autoridades tomen medidas.

Welles da a conocer los cuatro puntos de la política americana para proteger a nuestra nación

Una cuota equitativa de azúcar; un nuevo tratado comercial para estimular el comercio, el fomento del comercio mutuo por medio del banco de exportación, y supresión de la Enmienda

WASHINGTON, marzo 29. (AP.) —Un programa que comprende cuatro puntos importantes para ayudar a Cuba, ha sido dado a conocer esta noche por el Subsecretario de Estado, Mr. Sumner Welles, en un discurso que pronunció ante la división local de los Clubs de Jóvenes Demócratas, haciendo historia de la política cubana, especialmente durante el período de la dictadura de Machado. Defendió Welles la política seguida por los Estados Unidos en relación con Cuba e hizo una sombría descripción de las condiciones que existían recientemente en dicha República.

En uno de los párrafos de su discurso, que fué trasmitido por radio, dijo Mr. Sumner Welles:

«Nuestra política hacia Cuba ha sido limpia y honrada. Creemos que nuestros «cambiadores» de dinero no deben seguir dictando normas al pueblo americano y esperamos que el presente gobierno de Cuba llevará a cabo el programa liberal e ilustrado que ha prometido.

«El Gobierno de los Estados Unidos se propone cooperar con Cuba para ventaja de los dos pueblos y tenemos motivos para creer que en un futuro no distante, Cuba estará gobernada por los cubanos sin interferencia ni intervención de los Estados Unidos, no sólo para bien de los dos países, sino de todo el continente».

Explicando el programa que intenta llevar a cabo la administración de los Estados Unidos para ayudar al pueblo cubano, dijo que consta de cuatro medidas constructivas, que son:

Primera: Una cuota equitativa en el plan para la estabilización del precio y de la producción del azúcar.

Segunda: Un nuevo tratado comercial para estimular el comercio entre ambas naciones, con un aumento del preferencial para los azúcares cubanos a cambio de concesiones recíprocas.

Tercera: El fomento del comercio mututo por medio del Banco de Importación y Exportación recientemente formado.

Cuarta: La modificación del tratado permanente con Cuba, a fin de eliminar la Enmienda Platt que concede a los Estados Unidos el derecho a intervenir en Cuba.

Comentando las últimas negociaciones que se han llevado a cabo entre los funcionarios americanos y cubanos, Mr. Welles expresó la esperanza que abriga de que la Enmienda Platt será suprimida por completo, y agregó:

«Son mis sinceros deseos que el resultado de estas negociaciones sea la eliminación de una vez y para siempre del derecho que poseemos, por el tratado vigente, a intervenir en Cuba. Ha llegado el momento de que Cuba se rija por sí sola, que el pueblo cubano decida sus propios destinos y se gobierne como lo crea más conveniente. Así es únicamente como puede existir una verdadera amistad y una compenetración real entre los dos pueblos».

Comentando la contracción de las ventas de azúcar cubano a los Estados Unidos desde 3.384,000 toneladas cortas en 1924 a 1.601,000 toneladas en 1933, Mr. Sumner Welles lo atribuyó a las campañas de Filipinas y de otras posesiones insulares, diciendo que semejante cosa había sido perjudicial para los intereses americanos.

«Esta contracción—dijo—no se debió al aumento de producción de los remolacheros de nuestro Oeste ni a los cultivadores de caña de nuestro Sur, sino al importante aumento de la producción de Filipinas y en menor grado de otras de nuestras posesiones insulares, donde el bajo costo de producción y la exención de derechos arancelarios hizo posible el aumento de la producción.

«Lo que Cuba ha perdido en el mercado americano no ha tenido ninguna ventaja directa para el remolachero americano, pero en cambio ha perjudicado seriamente a los criadores de cerdos y ganado vacuno y a los trigueros».

Hizo historia de las recientes relaciones entre Cuba y los Estados Unidos, las primeras desde su regreso de Cuba hace un trimestre, y sus manifestaciones constituyeron un vigoroso ataque contra el régimen de Machado y su política que calificó de «dictadura brutal y tiránica».

Censuró la política observada por el Gobierno del Presidente Hoover con respecto a Cuba; aplaudió el gobierno del doctor Carlos Manuel de Céspedes, que ocupó la presidencia después de la caída de Machado, y tuvo críticas para el del doctor Grau San Martín, que también cayó para dar paso al presente gobierno del Coronel Mendieta.

Welles hizo constar que la popularidad de que había gozado el general Machado en Cuba durante los primeros años de su presidencia se desvaneció en el invierno de 1930, cuando el Presidente instituyó la tortura, el crimen y el terror para mantenerse en el poder.

Declaró Welles que la ley arancelaria Smoot-Hawley, firmada por el Presidente Hoover «después de su viaje de buena voluntad por la América Latina», combinada con las aprensiones políticas causaron la postración de Cuba.

«A principios de la primavera de 1933 los negocios cubanos estaban completamente estancados, se extendía la miseria y el malestar, y con esa situación se encontró el Presidente Roosevelt al tomar posesión del cargo. La reacción contra Machado causó la caída del gobierno del Presidente Céspedes. Los Estados Unidos no reconocieron el Gobierno de Grau San Martín porque no hubiera sido obrar honrada y justamente hacia Cuba y sus problemas. Tan pronto como la administración americana se convenció de que el Gobierno de Mendieta poseía el apoyo del pueblo cubano y daba pruebas de reunir los demás requisitos, anunciamos nuestro reconocimiento del mismo, después de consultar a los representantes de las demás repúblicas americanas.

Abogando por la reducción de las barreras arancelarias, las cuales han reducido los mercados extranjeros a la más mínima expresión, Welles es partidario de que comience por Cuba. Censuró con saña las operaciones financieras de los Estados Unidos en Cuba, alegando que la reglamentación y control de los capitales no se había determinado por los gobiernos cubanos sino por los poderosos intereses financieros que poseían influencias en Washington, ante todo lo cual manifestaba gran inercia la administración de Hoover, basándose en que el pueblo cubano había elegido a Machado y tenía que sufrir las consecuencias, lo cual era contrario a la verdad, ya que la mayoría de los cubanos ante la influencia que el tratado daba a los Estados Unidos, consideraba que podrían rectificar estos males».

El Embajador de Cuba en E. U., comunica la noticia oficial a nuestra Secretaría de Estado

WASHINKTON, marzo 29. (AP).—La Cámara de Representantes aprobó hoy el proyecto de ley que concede al Presidente Roosevelt la facultad de concertar tratados de reciprocidad arancelaria, limitándola a un trienio e impidiendo la cancelación de las deudas.

La medida, que fué aprobada por 273 votos contra 111, tiene por objeto ayudar a la agricultura mediante la reducción de los aranceles para los productos manufacturados extranjeros, a cambio de reducciones en los derechos a los artículos agrícolas americanos.

El proyecto ha pasado a la consideración del Senado.

LA NOTICIA OFICIAL EN PALACIO

El doctor Emeterio S. Santovenia, Secretario de la Presidencia, entregó anoche a los periodistas que hacen la información de Palacio la siguiente nota:

«El Embajador Sr. Márquez Sterling, desde Washington, D. C., transmitió ayer jueves, a nuestra Secretaría de Estado la siguiente noticia.

«La Cámara de Representantes de los Estados Unidos de América, por franca mayoría, aprobó el Bill Doughton que autoriza al Presidente Roosevelt para ajustar tratados y convenir tarifas sin necesidad de la aprobación del Senado.

«Hasta ahora, era menester, para que todo tratado comenzase a surtir efectos, que el Senado de la Unión le prestase su aprobación. Mediante la resolución adoptada ayer por la Cámara norteamericana, el Presidente, al discutir y concluir una convención acerca del comercio exterior, está seguro de que su determinación no sufrirá alteración ni mucho menos quedará en suspenso.

«Para Cuba tiene indudable trascendencia la iniciativa sancionada por la Cámara de Representantes de la vecina República. Conocido el anhelo del Presidente Roosevelt de contribuir con medidas efectivas a la reahibilitación económica de Cuba, todo permite ahora pensar que se ha entrado en el camino de una rápida, franca y satisfactoria solución respecto de las relaciones comerciales entre los Estados Unidos de América y Cuba.

ESPERA EL CITY BANK CON LOS NUEVOS ARANCELES RECUPERAR LOS MILLONES QUE NOS HA PRESTADO

Los aranceles de 1922 fueron causa de la ruina de Cuba y de las pérdidas sufridas por la referida corporación

NUEVA YORK, marzo 29. (AP). Gordon Rentschler, presidente del National City Bank of New York, declaró hoy ante el magistrado del Tribunal Supremo Edwards Dore, durante la vista del juicio oral de la causa iniciada por los accionistas del Banco y sus afiliados, contra los directores del mismo, que la reducción del arancel del azúcar cubano «ha puesto en pié nuevamente a la industria azucarera de Cuba» y que cree poder recuperar los millones que prestó el Banco en esa República.

Los accionistas acusan a los directores de la Institución de ser los culpables de las pérdidas sufridas por la Compañía.

Rentschler previamente había declarado que los aranceles de 1922 y 1930 fueron los causantes de esas pérdidas, más bien que los directores del Banco, añadiendo que el arancel de 1922 arruinó el mercado cubano y estimuló las importaciones de los azúcares de Filipinas, Hawai y Puerto Rico.

El arancel de 1933, a juicio de Rentschler, sirvió para que aumentase la producción de azúcar de remolacha en los Estados Unidos.

Siguió diciendo que el Banco ha liquidado una gran parte de los prestamos sobre azúcares que hizo entre 1921 y 1927 por medio de transferencias de deudas.

«Si el mensaje que ha enviado el Presidente Roosevelt al Congreso, pidiendo el establecimiento de cuotas, se aprobara, ejercería una gran influencia en el mejoramiento de la situación azucarera de Cuba y, por tanto, en las operaciones de la General Sugar Corporation.

Terminó diciendo que la situación de Cuba en 1921 no era de tal clase que pudiera hacer pensar en que los préstamos que hizo el Banco a Cuba eran aventurados.

La Cuban Telephone reconoce a sus obreros las bases firmadas y no les hace descuento alguno

La única cláusula que no reconoce es la relativa al Sindicato disuelto por estar fuera de la legalidad

En nuestra edición de ayer anunciamos que daríamos a conocer la contestación definitiva, que había dado la Cuban Telephone Company a las indicaciones hechas por el doctor Méndez Peñate, Secretario de Trabajo, en relación con la huelga que aun mantienen algunos de sus empleados.

A fin de no defraudar nuestra oferta, hemos tratado de obtener la contestación antes dicha; pero ello nos ha sido imposible, no obstante, nuestro repórter ha podido saber que entre otras bases existen las siguientes y que a nuestro juicio son las más importantes para todos los empleados de la mencionada compañía.

La Compañía, de acuerdo con las disposiciones legales en vigor, mantendrá las condiciones del trabajo que fueron aceptadas por ella en el acta de 30 de Noviembre de 1933, firmadas ante el entonces Secretario del Trabajo señor Fernández de Velasco con excepción de aquellas bases relativos al ya disuelto Sindicato o a la intervención del mismo. Los obreros y empleados que deponiendo su actitud de huelga ocuparen sus cargos y reanudado sus labores y trabajos habituales continuarán en sus puestos. De aquellos obreros y empleados que no se acogieron al decreto-ley número 63 serán admitidos al trabajo solamente los que por su conducta y actuación merezcan ser repuestos, a juicio de la Compañía.

La Compañía no hará descuento alguno en sus sueldos o salarios a los obreros y empleados que admita nuevamente al trabajo en el presente mes, por el tiempo que no han atendido a aquél durante la huelga.

Sumario de esta edición:

Anuncios Clasificados, 11, 14 y	15
Actividades obreras	3
Ayuntamiento	2
Alianza Nacional Femenina	6
Cables	16
Caricatura de Mariano Miguel	3
Cartel del Día, (Teatros y Cines)	6
Cables de España	9
Católica, (Cultos para mañana	7-14
Club Rotario (la sesión de ayer)	2
Columna Editorial	3
Crucigrama	4
Crónica Habanera (Social)	5
Defunciones	5
Escenario y Pantalla, (crítica)	6
Farmacias de turno	4
Gacetillas	6
Guanabacoa al Día	6
Habaneras	4
Hacienda	2
Instrucción Pública	3
Lista de la Lotería	13
Mataderos	4
Mercantil	7
Música y Músicos	6
Palacio	3
Pasajeros por la vía aérea	3
Política	8
Puerto	3
Radio y Electricidad	7
Sanidad	2
Sociedades Españolas	4
Sports	10-11
Tribunal de Sanciones	2
Telegramas del Interior	8
Viboreñas	5
LECTURAS:	
Armonías (por G. Urrutia)	2
Comunismo y Cristianismo (por León Ichaso)	3
Lo que se oye por radio (por El Sordo)	7
Mirando al Este (por Diplomáticus)	16
Revolución de Cristo (por J. Aristigueta)	2
Stawiskitis endémica (Crónica de París, por Alejandro G. Alvarez)	3
Vida Mundial (por Tiburcio Castañeda)	16
Inventos, Innovaciones y Curiosidades	

M.E.C.D. 2016

EL DR. LUIS MACHADO HABLO EN EL CLUB ROTARIO SOBRE NUESTROS PROBLEMAS ECONOMICOS

El día 6 de abril se celebrará en la Habana la eliminación de las candidatas a Reina del Carnaval

La eliminación se hará en público. Asistirán las candidatas en traje de baño y zapatillas sin tacón. Se designará un jurado encargado de escoger la belleza que nos representará

Para el día 6 de abril se celebrará en la Habana el acto de la eliminación de las candidatas del concurso de belleza que, auspiciado por la Comisión del Turismo de Cuba, se habrá de celebrar para elegir a la mujer que representará a Cuba, con el título de Reina de los Carnavales Artísticos de 1934, en el grandioso homenaje que le ofrece la ciudad de Miami, que le ha dedicado la Fiesta de la Primavera ,la cual tendrá lugar el día 14 de abril, en dicha ciudad floridana.

La eliminación se realizará probablemente en público y a ella concurrirán las aspirantes en traje de baño y zapatillas sin tacón, a fin de facilitar en lo posible, la gestión a la señorita encargada del registro de las medidas.

La selección de la Reina se verificará al día siguiente en el lugar y a la hora que señale la Comisión de Turismo, pudiendo vestir en dicho acto las concursantes de acuerdo con la hora y el lugar.

Para realizar la labor de eliminación y selección se designará un jurado, en el que estarán representados nuestro mundo artístico, intelectual y social, y que quedará integrado de la siguiente manera: un miembro del Círculo de Bellas Artes, uno de la Academia de San Alejandro, uno de la Asociación de la Prensa, uno de la de Repórters, uno del Rotary Club de la Habana, un profesor de Cultura Física y tres miembros de la Comisión del Turismo.

Las inscripciones, que será requisito hacerlas en las oficinas de la Comisión del Turismo, cesarán el mismo día seis, y las candidatas tendrán que llenar unas planillas en la que se les pregunta, entre otras cosas, el color del cabello, el color de los ojos y la estatura y demás medidas en centímetros.

Las medidas oficiales son las siguientes:

Estatura: 1.63-1.65 M.; Busto: 84-86 Cm.; Cadera: 90-92 Cm.; Pantorrilla: 32-34 Cm.; Brazo: 27½-29½ Cm.; Cuello: 32-33 Cm.; Cintura: 64-66 Cm.; Muslo: 51-54 Cm.; Tobillo: 20½-21 Cm.

Además de estas medidas el Jurado tendrá en cuenta la armonía de las proporciones, la distinción del tipo, la elegancia de los movimientos, la corrección de las facciones, etc.

Se especifica asimismo en las planillas de referencia que la señorita que aspire al título de Reina de Belleza no deberá usar corset, faja, ni ninguna otra prenda que oprima su cuerpo, siendo requisito indispensable poseer una dentadura perfecta.

La Comisión Nacional del Turismo ha gestionado del Gobierno el envío de un barco de guerra con fuerzas de Infantería de Marina, dos bandas de música, una escuadrilla de aeroplanos y distintos números que llevarán el sabor típico de Cuba al hermoso «pageant» que se verificará en el Bay Front Park, desfile en el que la Reina ocupará un puesto de honor desde una carroza monumental y artística, que se construirá a dichos efectos.

Armonías

(Por GUSTAVO E. URRUTIA)

RECOMIENDO al Dr. Jorge Mañach, Secretario de Instrucción Pública, que ahorre unos minutos de su vida oficial para leer la siguiente carta interesantísima, escrita en prosa fácil, pintoresca y con una elegante energía.

También le aconsejo que se aperciba, pues presiento que este asunto de los «Bachilleres Errantes» viene a poner una gota más en el vaso lleno de sus preocupaciones. Me parece que está para brotarle un nuevo «sector».

En cuanto a mí, comentaré la «eclosión» como Dios me dé a entender.

La Habana, marzo 27 de 1934.
Sr. Dr. Gustavo E Urrutia,
Redactor de «Armonías»
DIARIO DE LA MARINA. Ciudad.

Distinguido Dr. Urrutia:

Antes que nada, voy a aprovechar esta primera vez que me dirijo a usted para enviarle una muy sincera felicitación y un cordial saludo. ¿Por qué? ¡Porque somos amigos! Amigos espirituales, a través de sus muy castizas crónicas, tan llenas de realidades siempre....

Y porque somos amigos, porque conozco su espíritu y su intelecto, quiero que me ayude a quebrar lanzas en favor de una idea justa.

Hace días (pueden ser dos o tres o pueden ser muchos, pues yo desprecio el tiempo por hastío, por hacerme vivir esclavo de él) usted, en uno de sus artículos, casi «nos tiraba» a los Bachilleres (con mayúscula) diciendo, aunque de otro modo, que para el ingreso en la Universidad, para cursar estudios de determinadas carreras, era requisito indispensable la presentación del título de Bachiller, lo cual, según su sentir, es injusto, pues hay señores por esas calles de Dios que sin haber estudiado bachillerato de ninguna clase, tienen tantos o más conocimientos que algunos bachilleres, a los cuales, con sólo un examen previo de capacidad, se les debería permitir el ingreso en el Alma Mater.

Todo eso está muy bien, es muy justo y razonado, pero, Dr. Urrutia, ¿para qué sirve, entonces, nuestro título de Bachiller, si ese, precisamente, era su **único** valor

Nos pasamos cuatro años estudiando muy variadas materias para, al terminar, **sólo** tener derecho a ingresar en la Universidad. ¿Es esto justo? ¿Y **si** no podemos estudiar carrera, por múltiples motivos, que estos siempre sobran, de qué nos valen nuestros estudios, nuestros CUATRO MEJORES AÑOS, de sacrificios y afanes mútiples

Y si no podemos continuar carrera, repito, ¡a trabajar! Pero, ¿En qué? ¿Dónde? ¿Tiene, acaso, el Bachiller, conocimientos comerciales para ir a una oficina? Sabe, siquiera, mecanografía? ¡Nada! ¡A empezar de nuevo a labrarse, ya no un porvenir, sino un medio de vida, porque teníamos una idea, un plan, para lograr el cual nos preparábamos, pero el destino, caprichoso señor, todo nos lo echó por tierra! ¡A empezar de nuevo! Y ¿el título? En el recibidor de casa ¡de adorno! ¿Es esto justo?

Es tan cruel e injusto como el que sea requisito INDISPENSABLE para ingresar en la Universidad el mencionado título de Bachiller. Pero que usted defendió esta última parte. ¿Por qué no me ayuda ahora a conseguir alguna **utilidad práctica, y material,** para el título de Bachiller? Le aseguro que muchos, muchos estudiantes se lo agradeceríamos porque nos facilitaría nuestro medio de vida, que bien ganado nos lo tenemos, a la postre de cuatro años de desvelos y disgustos.

El que estas líneas escribe ha palpado la necesidad de conseguir una **utilidad práctica** al título de Bachiller, en los Institutos, en la Universidad y en todos aquellos centros en que se reunen estudiantes y en que se ha tratado este tema. Las veces que he oído exclamar a Bachilleres que no han podido continuar carrera:—¡Si tan siquiera hubiera estudiado Magisterio, ahora podría ganarme decentemente la vda dando clases! Y ¡paradojas de la vida! un Bachiller a pesar de sus conocimientos, de sobra extensos para dar clases de enseñanza primaria, no puede desempeñar un puesto de Maestro Público porque el Gobierno no le reconoce capacidad.

Y ese es, precisamente, el campo de acción más propicio para un Bachiller ganarse la vida, enseñando lo que sabe. Si tal cosa se concediese, miles de Bachilleres cubanos «nos salvaríamos», podríamos ganarnos la vida decentemente, explotando nuestros conocimientos del Bachillerato, ya que no pudimos estudiar y concluir una carrera como nos propusimos en los inicios de nuestra pubertad.

Y para convencerle, Dr. Urrutia, de que todo lo que aquí le expongo no es sólo idea mía sino de muchísimos compañeros, por ser una necesidad y por ser de justicia, he de recordarle que, en tiempos del Gobierno del Dr. Grau San Martín, vino de Oriente una comisión de los Bachilleres de esa provincia a entrevistarse con el entonces Secretario de Instrucción Pública (creo que lo era el Dr. González Rubiera) a pedirle que, por medio de un rápido decreto revolucionario se dejase sentado, de una vez para siempre, que todo el que tuviera el título de Bachiller y aspirara al de Maestro, pudiera obtenerlo con **sólo** el estudio de **determinadas materias indispensables** que se explicarían en **un solo curso.**

¿Es esto injusto? ¿Es antipedagógico? ¿Se perjudicaba alguien con la realización de tal proyecto? ¿No sería la «tabla de salvación» para muchos Bachilleres «errantes»? ¡¡¡Pues nada!! El Gobierno, como siempre, no respondió, porque para el Gobierno sólo son buenas y realizables sus ideas, las que a él es le ocurren....

¿Podría el actual Secretario de Instrucción Pública, Dr. Mañach, atender este asunto y resolverlo de acuerdo con las justas peticiones hechas a otro Secretario olvidadizo?

El Dr. Mañach resolvió inteligentemente el problema de los examinados y no-examinados. ¿Por qué, entonces, no hay una ley más, la más justa y útil de todas, en favor de un crecido sector del estudiantado cubano?

Usted, Dr. Urrutia, desde su columna diaria, podría librar buena campaña en favor de la idea expuesta, comenzando por publicar íntegramente la presente carta, a pesar de su extensión, y comentándola debidamente. ¡Feliz aquél que tiene un «rinconcito» en un periódico, para hacerse oir! ¡Esa es la llave mágica que abre todas las puertas! Tal vez usted, con ese solo artículo, consiga más que diez comisiones juntas que fueran a visitar al Secretario. Además, Dr. Urrutia, usted es amigo y compañero del Dr. Mañach y, particularmente, podría hacer eficaces gestiones en favor de nuestra idea.

Ya, hace bastante tiempo, cuando Cuba era un país con Cámaras «y todo», se discutió en ellas la equiparación del título de Bachiller al de Maestro. Pero el asunto quedó «en veremos». Por lo tanto, ya llueve sobre mojado. El asunto es viejo, es algo que debiera estar hecho pero que está por hacer. Y debe hacerse ahora, revolucionariamente, antes de que vuelvan las Cámaras, los representantes, los senadores y otras calamidades por el etilo.

Se nos permite obtener el título de Maestro, con el estudio de las **asignaturas indispensables,** a los Bachilleres, o se le busca una **utilidad práctica** a nuestro título. Que nos sirva para algo más que para poder ingresar en la Universidad, **solamente.**

Y más nada, Dr. Urrutia, que ya debe estar usted cansado de tanto leer. Piense bien sobre lo leído, medítelo, y se decidirá a emprender esta nueva lucha. Un gigante más. ¡Pero que no resulte un molino de viento!

Queda de usted, con la mayor consideración y con toda su simpatía,
s. s. s.
Enrique A Ríus MONTERO
S|c. Calzada del Monte 437. La Habana.

Post Scriptum:
Si se decide a publicar las presentes líneas, lo que mucho le agradecería, le ruego invite a los Bachilleres que estén interesados en el asunto que aquí he expuesto, a que se pongan en contacto conmigo, bien por carta, bien personalmente, comunicándoles mi dirección, donde me encontrarán siempre, dispuesto a tratar tal asunto.

EL DR. MIGUEL M. GOMEZ SE HALLA DE VACACIONES

Fué a Sancti Spíritus a pasar dos días. Le ofrecerán a su paso un homenaje en Matanzas

El Dr. Miguel Mariano Gómez, alcalde municipal, se encuentra desde ayer en su finca de Sancti Spiritus, de donde no regresará hasta el próximo sábado, habiendo ido acompañado del Dr. Guillermo Tapia, Jefe del Departamento de Gobernación Municipal y otros amigos políticos

HOMENAJE EN MATANZAS

Hemos sido informados que al regreso del Dr. Migual Mariano Gómez, alcalde municipal de la Habana, le será ofrecido a su paso por la ciudad de Matanzas un sencillo homenaje por sus amigos y correligionarios, auspiciado por los Sres. Ricardo Campanería, Gonzalo G. Cuni Horacio Reyes Lovio y Mario Jordán y Arias, que luchan al lado del doctor Gómez Arias, para las próximas elecciones presidenciales.

Por acuerdo del Consejo de Secretarios, y a propuesta del Dr. Miguel Mariano Gómez, alcalde municipal, ha sido prorrogada la amnistía fiscal que vencía, ayer, 29 de marzo, hasta el día 7 de abril, por lo que los contribuyentes de Industria y Comercio pueden acogerse a los beneficios que ofrece la misma para la rebaja del diez y cinco por ciento, por esos conceptos, para los trimestres primero, segundo y tercero respectivamente, haciéndose saber también que no habrá más prórroga, ya que pasada esta última, será ordenada por el departamento de apremio la intensificación contra los morosos.

De acuerdo con la mejor reorganización en los distintos departamentos municipales, espéranse algunas cesantías para los primeros días del mes entrante, teniéndose únicamente en cuenta la capacidad de cada empleado.

EL JEFE DE LA POLICIA NO ACEPTA RECOMENDACIONES PARA NOMBRAR VIGILANTES

Habana marzo 28 de 1934.
Sr. Director del DIARIO DE LA MARINA.
Ciudad.

Muy estimado señor: El crecido número de solicitudes de empleos en este Cuerpo de Policía y las innumerables cartas de recomendación que a diario recibo, me obligan a distraer la atención de usted de sus muchas ocupaciones en súplica de que haga llegar al público por medio de su importante y bien leído periódico, la imposibilidad en que me encuentro de poder atender, como fueran mis deseos, las recomendaciones que se me hacen.

No existen plazas vacantes y toda promesa en el sentido de su atención, sería incumplible y por consiguiente, engañosa e indigna; por lo que ruego encarecidamente no me sean dirigidas solicitudes y recomendaciones que, bien a mi pesar, me veo en el sensible caso de no poder atender.

Gracias anticipadas por la atención que preste a estas líneas y me es grato suscribirme de usted, con la mayor consideración, **Enrique Pedro,** Jefe de Policía.

La Unión de Dependientes y de Tarjadores se opone al período de espera en casos de accidente

Dice que daría lugar a que los obreros se quedaran sin cobrar además de lesionados. La nueva ley de accidentes del trabajo suprime el período de espera. Establecerlo sería ir hacia atrás

La Habana, 29 de marzo de 1934.
Señor Secretario del Trabajo.
Ciudad.
Señor:

Tengo el honor de dirigirme a usted y en la mejor forma que proceda expongo:

Primero: Que hemos sido informados de que por alguna o algunas compañías de seguros contra accidentes del trabajo, se ha interesado que se modifique la ley de 15 de noviembre de 1933, de accidentes de trabajo, en el sentido de que se restablezca un «período de espera» para que los trabajadores víctimas de accidentes tengan derecho a comenzar a percibir dieta. Se nos informa asimismo que el representante de una de esas compañías ha manifestado que debe establecerse un período de espera de «cinco días» por lo menos en virtud de que así se estipula en el proyecto de Convenio recomendado por la Oficina Internacional del Trabajo de la Liga de las Naciones, ratificado por el Gobierno de Cuba. Tal afirmación es inexacta, pues lo que dicho Convenio dice es que en ningún caso debe establecerse período de espera mayor de cinco días, esto es: que en caso de establecerse debe quedar limitado a cinco días. El referido Convenio es bien claro, y demuestra precisamente que la tendencia debe ser la supresión del «período de espera».

Somos de opinión que no se debe dar marcha atrás en el camino de las concesiones que se conceden al proletariado. Y el restablecer el período de espera—no importa lo corto que éste sea—constituiría una merma en las reivindicaciones ya obtenidas por las clase strabajadoras de nuestro país, pues la nueva Ley de Accidentes del Trabajo, muy acertadamente y de acuerdo con los países liberales, suprimió el tantas veces mencionado período de espera. ¿Vamos, ahora, nosotros, a volver hacia atrás?

Aparte de las precitadas razones para el no restablecimiento del período de espera, llamamos la atención de usted respetuosamente hacia el hecho de que la mayor parte de las lesiones producidas por accidentes sanan antes de los primeros cinco días, por lo que habrían muchos casos, como ocurría cuando regía la primitiva Ley de Accidentes del Trabajo, en que el trabajador quedaría sin indemnización alguna además de tener la desgracia de lesionarse.

Es, pues, contrario a las prácticas modernas el establecimiento del período de espera, y además absolutamente injusto y lesivo a las clases trabajadoras.

Por las razones ante sexpuestas, rogamo sa usted no oiga las recomendaciones de dichas compañías interesadas.

Segundo: Que no obstante disponer la nueva ley de Seguros contra Accidentes del Trabajo que sólo pueden operar en este ramo las compañías que hayan constituído en la Tesrorería General de la República una fianza «precisamente» en dinero metálico o en valores del Estado, todavía siguen contratando seguros de esta clase unas cuantas compañías que no han cumplido ese requisito.

Las clases trabajadoras necesitan la seguridad de que el Gobierno no tolerará que compañías insolventes se mantengan en el mercado ofreciendo sus pólizas de seguro obrero, cuando abiertamente burlan la Ley, aparte de que el mismo hecho de que se hayan negado expresa o tácitamente a constituir la fianza debe establecer la presunción de su insolvencia y falta de seriedad. No podemos aceptar que las compañías «piratas» operen amparadas en fianzas nominales; es necesario que las garantías sean efectivas; y sólo mediante el depósito «en dinero metálico o en valores del Estado» podemos estar seguros de que habrá algo de donde cobrar en caso de incumplimiento por parte de dichas compañías.

Pedimos, pues, que a la mayor brevedad posible se dicte la pertinente resolución a los efectos de terminar la burla a la Ley, y se castigue a los consejeros y directores de las referidas compañías ilegales.

Tercero: Que todo lo precedentemente expuesto demuestra que debe tenerse mucho cuidado con las modificaciones que se proponen en relación con la vigente Ley de Seguros contra Accidentes de lTrabajo, por lo que conviene asegurar su estabilidad hasta que la experiencia nos indique cuádes son sus defectos; y entonces, después de un detenido estudio, y oídas las partes interesadas, introducir las modificaciones que convegnna.

Cuarto: Que no obstante disponer el artículo LIII de dicha Ley de Accidentes del Trabajo que «en el plazo más breve posible, la Secretaría del Trabajo dictará el Reglamento necesario para facilitar su ejecución», y a pesar de que la repetida Ley rige desde el primero de enero del año en curso, hasta ahora no se ha dictado ese Reglamento.

Esperamos de usted, convendrá con nosotros que una Ley del carácter de ésta, necesita más que ninguna un Reglamento que asegure su cumplimiento. No ignoramos los muchos problemas que pesan sobre sus hombros en este momento, pero creemos que usted sabrá seleccionar los hombres que le secunden a los efectos de llevar a la realidad lo dispuesto en dicho artículo III (dictar el Reglamento), por lo cual le rogamos no demore más esta disposición.

Muy atentamente,
Alfredo Padrón Batista,
Sec. General.

OPOSICIONES A PREMIO DE ALUMNOS DEL INSTITUTO, EL SABADO, A LAS 9 A. M.

Los alumnos que hayan obtenido sobresaliente en las asignaturas de Aritmética, Algebra, Geometría y Trigonometría, pertenecientes a los doctores Coya, Martín y Escalona, se presentarán a las oposiciones a premio el sábado día 31, a las nueve de la mañana, en el Instituto de Segunda Enseñanza de la Habana.

Nuevos cambios en el personal de la Hacienda

Se ha enviado una comisión de inspectores a Manzanillo, para comprobar un fraude de $6.000

El Sub-Secretario de Hacienda Sr. Roberto de Guardiola, en unión del Director del Fondo Especial de O. P., Ing. E. Montolieu, el Dr. Alfredo Pequeño y otros altos jefes, celebraron ayer una conferencia extensa y reservada, tratando según fuimos informados, sobre el movimiento de personal que ocurrirá en dicha Secretaría mañana sábado día 31.

POCO MOVIMIENTO

Con motivo de la festividad de Semana Santa, fué muy escaso el movimiento de público en la Secretaría de Hacienda.

EL JEFE DE LA SECCION DE ALCOHOLES

Ayer tomó posesión de su cargo de Jefe de la Sección de Impuesto de los 35 millones, en comisión, el señor Mario B. Puentes.

FRAUDE EN LA ADUANA DE MANZANILLO

El Jefe de la Sección de Aduanas ha ordenado la salida de los Inspectores Rivero y Ferrer, para que actúen en un fraude cometido en la Aduana de Manzanillo, y que se dice asciende a más de $6.000 en el cual aparecen responsables el Cajero y Contador de dicha Aduana.

EXEMPLEADOS DEL FONDO ESPECIAL GESTIONAN SUS PAGOS

Una Comisión de ex-Inspectores del Fondo Especial de Obras Públicas estuvo ayer en la Secretaría de Hacienda, para gestionar el pago de haberes pendientes de liquidación. Esta comisión volverá el lunes para entrevistarse con el Secretario interino Dr. Saladrigas.

CONFERENCIA DOMINICAL DE LOS CABALLEROS CATOLICOS

El próximo domingo, día 1 de abril, se celebrará en el salón de actos de los RR.PP. Franciscanos, sito en Amargura, la conferencia pública que para ese día tiene anunciada la Unión número 27 de los Caballeros Católicos.

El acto comenzará a las cuatro de la tarde y para el mismo se ha combinado un excelente programa, en el que figura, entre diversos números de recitación, música y canto, una conferencia del doctor Arturo Montó y Serrano intitulada «Noli me tángere».

Los contribuyentes podrán pagar sus adeudos al Estado en partes hasta el día 30 de Junio próximo

La solicitud podrá presentarse hasta el diez de abril próximo acompañada de la carta de pago que acredite el ingreso de la cuarta parte del adeudo. Así lo dispone un nuevo decreto-ley

En nuestra edición anterior hemos dado a conocer a nuestros lectores que el Gobierno en la última sesión del Consejo de Secretarios había aprobado la ampliación del Decreto de Amnistía Fiscal para los contribuyentes y en la de hoy publicamos el referido Decreto para concimiento general del comercio.

Por dicho Decreto el plazo vence el día 31 del presente mes para adeudos menores de $300.00 y para mayor cantidad de la consignada el día 10 de abril. Dice así el Decreto:

CARLOS MENDIETA Y MONTEFUR, Presidente Provisional de la República de Cuba,

HAGO SABER

Que el Consejo de Secretarios ha aprobado y yo he sancionado, lo siguiente:

POR CUANTO: Numerosos contribuyentes se han dirigido a la Secretaría de Hacienda manifestando la imposibilidad económica en que se encuentran de abonar la totalidad de los impuestos adeudados para acogerse a los beneficios que les concede el Artículo III del Decreto-Ley número diez, de doce de Febrero de mil novecientos treinta y cuatro, por ser en elgunos de esos casos de ascendencia considerable.

POR CUANTO: Los referidos contribuyentes estiman que de dividirse sus adeudos en un número determinado de plazos, facilitarían su pago, sin que por ello sufriera la Administración pública perjuicio de ninguna clase, ya que quedarían liquidados esos adeudos dentro del término del presente año fiscal.

POR CUANTO: Siendo atendibles las razones expuestas por los mencionados contribuyentes, es procedente su aceptación por ser propósito del actual Gobierno brindar las mayores facilidades a los deudores de la hacienda pública.

POR TANTO: En uso de las facultades que le están conferidas en la Ley Constitucional de la República, el Consejo de Secretarios resuelve dictar el siguiente

DECRETO LEY NUMERO

ARTICULO I: Los contribuyentes que para acogerse a las beneficios del Artículo III del Decreto Ley número diez de doce de Febrero de mil novecientos treinta y cuatro, tuvieren que abonar cantidades atrasadas correspondientes al actual ejercicio, superiores a trescientos pesos, podrán hacerlo parcialmente, dentro de los meses comprendidos hasta el treinta de junio del presente año, si para ello fueren autorizados por la Secretaría de Hacienda.

ARTICULO II: La solicitud que a los efectos del Artículo anterior se formule, podrá presentarse hasta el día diez del mes de Abril del año en curso, acompañada con la carta de pago que acredite el ingreso de la cuarta parte del adeudo, ofreciendo bienes suficientes para que la Administración se garantice, mediante el oportuno embargo, del cobro de la cantidad adeudada y expresando los motivos en que se basa la petición.

ARTICULO III: Toda Administración Fiscal o de Aduana a la que se comunicare por el contribuyente su deseo de acogerse a los beneficios del ANrtículo I de este Decreto-Ley, admitirá inmediatamente el pago de la cuarta parte del impuesto que estuviere adeudando en el actual ejercicio económico.

ARTICULO IV: El Secretario de Hacienda y los Directores de Rentas e Impuestos y del Fondo Especial de Obras Públicas, dentro de la cuantía en que estuvieren facultados, considerarán las proposiciones y las aceptarán, si a su juicio conviniere a los intereses de la Administración.

Contra la resolución denegatoria de cualquiera de estos funcionarios, no se dará recurso alguno.

ARTICULO V: Aceptada que fuere una proposición, la Administración lo comunicará al contribuyente y en el mismo acto, si fuere posible, trabará embargo sobre los bienes dados en garantía.

ARTICULO VI: Denegada una solicitud, se le notificará al interesado quien podrá acogerse a los beneficios del Decreto Ley número diez, de doce de Febrero de mil novecientos treinta y cuatro, dentro de los cinco días siguientes al de la notificación

Transcurrido dicho término sin que el contribuyente hubiere hecho uso del derecho que se le otorga, se procederá de acuerdo con lo que prescribe el mencionado Decreto-Ley número diez de doce de Febrero de mil de mil novecientos treinta y cuatro.

ARTICULO VII: Transcurrida la fecha de un vencimiento, o el siguiente día hábil, si aquella fuere inhábil, sin haberse verificado el abono correspondiente a dicho plazo, se entenderá que el contribuyente renuncia a los beneficios del presente Decreto-Ley, procediendo la Administración al cobro de los adeudos, de acuerdo con lo que se dispone en el Decreto-Ley número diez de doce de Febrero de mil novecientos treinta y cuatro.

ARTICULO VIII: No obstante lo dispuesto en los artículos anteriores los Ingenios, Colonos y Fincas azucareras, podrán liquidar hasta el treinta de junio del presente año, sus adeudos atrasados correspondientes al actual ejercicio, a los efectos de acogerse a los beneficios del Decreto-Ley número diez de doce de febrero d mil novecientos treinta y cuatro, siendo para ello requisito indispensable que dichos adeudos sean declarados antes del día veinte de abril del año en curso.

Igual beneficio que los anteriores tendrán aquellos contribuyetntes sometidos a una Administración Judicial para que puedan pagar sus adeudos, los cuales previamente deben ser aprobados judicialmente y cuyo trámite les ha hecho incurrir en atrasos.

POR TANTO: Mando que se cumpla y ejecute el presente Decreto-Ley en todas sus partes.

DADO en el Palacio de la Presidencia en la Habana, a los veintiocho días del mes de marzo de mil novecientos treinta y cuatro.

Carlos Saladrigas.
Secretario sin Cartera
Encargado de la Sec. de Hacienda

SE REFIRIO A LA INCAPACIDAD DEL CUBANO EN LOS ASUNTOS ECONOMICOS, A LA DECANTADA RIQUEZA DE CUBA, AL LIBRE CAMBIO Y A LA AMISTAD DE LOS E. U.

El señor Rafael Palacios trató también el problema y dijo que la industria, el comercio y la banca cubanas se hallaban aun como en tiempos de la colonia. Asistió el ingeniero Rionda

Resultó muy interesante la sesión rotaria llevada a cabo ayer tarde, en el Hotel «Nacional».

Asistieron la mayor parte de los miembros de la institución de la rueda dentada y fueron invitados de calidad el Secretario de Agricultura, señor Rionda; el Presidente del Comité Conjunto de Corporaciones Económicas; el Secretario de la Asociación de Comerciantes; el Dr. Ceberio; el Dr. Díaz Cruz, y otros.

Presidió la sesión el señor Sabino Crespo, fungiendo de Secretario el señor Sergio Herrera.

El doctor Luis Machado, que había presentado el jueves pasado un plan para la rehabilitación económica de Cuba, que bien puede ser el futuro Decálogo en que se basará nuestra economía, fué invitado a hablar, pronunciando una interesante conferencia, que fué escuchada con admiración y agrado por todos.

Dió comienzo el señor Machado sentando dos premisas: primera, la defensa arancelaria, y segunda, la defensa económica del oro. Acerca de estos dos extremos disertó el conferencista con todo el caudal de su experiencia y de sus vastos conocimientos.

También se refirió a la, a su juicio, absoluta incapacidad del cubano en materia económica, que compra a los países extranjeros y no sabe por qué compra. «Cuba—agregó—es una nación que paga sus deudas en oro, que en oro paga lo que compra al extranjero, que también abona, en el precioso metal, los intereses y amortización de su deuda con los Estados Unidos, así como al Federal Reserve de Washington. Por ahí, por esa espita rota, se nos va del país el dinero, producto del sudor, de la sangre, del esfuerzo tremendo de todos los que producen en Cuba».

Siguió hablando el doctor Machado, y abordó lo que él llama las tres falacias de nuestra economía: a saber: «la decantada, manoseada y zarandeada riqueza cubana; el problema librecambista y la no menos decantada amistad de los Estados Unidos para con Cuba».

«La riqueza cubana—dijo—es un cuento turco: es una «bola». Cuba no tiene minas de oro, ni de plata, ni yacimientos de petróleo, ni esa enorme riqueza natural que poseen otros pueblos, y como ejemplo especial, los Estados Unidos. Tenemos, aún y a pesar de los años transcurridos, el concepto colonial de la riqueza. El concepto moderno de la riqueza es otra cosa, es el que tienen precisamente los americanos del Norte: la riqueza para nuestros vecinos no está en Alaska, donde existen poderosas minas de oro; no está en la región petrolífica; se encuentra exclusivamente en el producto del trabajo y en la labor de su pueblo, que es, sin duda de ningún género, la base fundamental de la prosperidad americana».

«La segunda falacia es el «libre cambio internacional». Es una mentira porque no se puede vivir en el mundo como quisiéramos, sino de acuerdo a lo que el mundo es. Si la inmensa mayoría de las naciones del orbe no son librecambistas, ¿cómo vamos a serlo en Cuba? Sucumbiríamos ante la realidad del medio en que se movería todo nuestro sistema económico. Por eso—dijo refiriéndose al Dr. René Acevedo, que lo había interrumpido para mostrarse partidario del libre cambio—me ha extrañado que en pleno año de 1934 haya alguien que se levante y manifieste enfáticamente que se siente librecambista».

La tercera falacia económica consiste en la amistad norteamericana. Y a este respecto dijo que a pesar de que el pueblo de los Estados Unidos estaba, en el orden geográfico, sólo a noventa millas de nuestras costas, en el orden económico está a una distancia como de aquí a la luna.

«¿Qué debe hacer Cuba?»—pregunta el doctor Machado.

«Primero—se contesta—es absolutamente necesario obtener protección para nuestra agricultura, es decir, protección decidida, completa. Segundo, protección a aquellas industrias implantadas en el país, que ofrecen una gran cantidad de trabajo a nuestros obreros. Tercero, el arancel de las tres columnas, con una de éstas en blanco. Cuarto, cuotas de importación, como hicieron los alemanes después de la guerra, que pagaron con mercancías y no con oro, porque no lo tenía; es decir, el cambio de mercancía por mercancía, de trabajo por trabajo. Y quinto y último, la supresión de los ridículos Tratados de Comercio que sostenemos aún con Francia, España, Italia y Japón».

Terminada la conferencia del Dr. Machado, de la que hemos ofrecido una síntesis, hicieron uso de la palabra los señores Manuel Díaz, René Acevedo, Arturo Barrayarza, el doctor Ceberio, el señor Rafael Palacios y el señor Julio Blanco Herrera.

Este último manifestó que las tres industrias cerveceras cubanas pagan más de un millón trescientos mil pesos al año por concepto de empleados y obreros, abonando al Fisco poco más de cuatrocientos mil dólares, y que los obreros de dichas industrias reciben el jornal mínimo de dos pesos diarios y el máximo de tres pesos cinco centavos por ocho horas de trabajo.

El señor Rafael Palacios, invitado a hablar, se mostró, como siempre, conocedor de la materia económica que abordó, girando la tesis de su breve discurso alrededor de nuestra capacidad en el campo de la economía. Dijo que Cuba sigue siendo, en ese sentido, una colonia, y que la Industria, el Comercio, la Banca, siguen trabajando como en cualquier Colonia que tuviera que rendir un tributo o cuenta a la Metrópoli.

El señor Palacio fué muy aplaudido y los que le oímos pudimos observar la impresión que hizo en el ánimo de todos y especialmente en el del Secretario de Agricultura, ingeniero Rionda.

La sesión terminó a las tres y media de la tarde.

Caso de fiebre amarilla en la ciudad de N. Y.

El padre de la víctima ha sido enviado a Ellis Island para que sea observado

NUEVA YORK, marzo 29. (AP).—El vapor «Western World» que llegó hoy a este puerto atracó al muelle después de una demora de cinco horas causada por la inspección médica de todo el pasaje que fué ordenada por las autoridades a causa de haberse registrado a bordo la defunción de un muchacho de fiebre amarilla.

El padre de la víctima de tan terrible enfermedad ha sido trasladado al hospital de Ellis Islan, donde los médicos que le reconocieron creen que está atacado de malaria.

Las autoridades marítimas no facilitaron a la prensa los nombres del hijo y del padre, pero manifestaron que no habían encontrado ningún otro caso de enfermedad en el «Western World».

Este es el primer caso de defunción por fiebre amarilla que se registra en Nueva York en más de treinta años

Revolución de Cristo

HOY celebra la Iglesia Católica su más sublime efemérides: la Crucifixión de Cristo, por impostor y sedicioso, junto con dos ladrones: la pena más afrentosa de Roma, establecida en Judea durante la época herodiana para los más bajos delincuentes.

Cristo fué, para aquel pueblo, un impostor que hablaba en nombre de Dios; y para Roma fué un sedicioso que se hacía llamar Rey de los Judíos. Cristo fué, por tanto, un revolucionario de su tiempo; hizo la más grande revolución de los siglos en nombre de los miserables de la Tierra: hizo libres a los esclavos e hizo ricos a los pobres porque habló en nombre del alma. Despertó las almas, las elevó y las puso en un plano superior llevándolas a las regiones imaginarias del cielo donde los hombres son todos iguales. Por eso nació con él la religión universal (católica) y, además de universal, eterna porque se asienta sobre los fundamentos del alma y promete la Eternidad, que son las dos grandes preocupaciones del ser humano a través de todos los siglos y en todas las civilizaciones.

No es necesario ser creyente ni discutir si Cristo fué Dios o si fué hombre para aceptar la trascendencia infinita de esta fecha del Jueves Santo. Lo cierto es que el Hombre jamás ha sabido vivir sin Dios y, hasta cuando un filósofo ateo nos asegura que no fué Dios el que hizo al hombre, sino que el hombre hizo a Dios, nos da una prueba de la necesidad que del ser supremo sintió la Humanidad, puesto que el hombre no ha hecho nada que no le fuera necesario. Y si por la creencia ha hecho el hombre los más grandes esfuerzos y sacrificios la de Cristo ha llenado tan por entero la ambición divina del hombre durante dos milenios, no cabe duda que Cristo, es Dios, tanto para los que tienen en El fe como hijo del Dios Unico, como para los ateos porque lo hicieron Dios los hombres que lo vieron morir en la Cruz del Calvario por redimir a la Humanidad de sus lacras. Así Cristo es Dios por hijo de Dios y por hijo de los hombres.

De las tres grandes revoluciones que ha hecho el hombre por la igualdad, sólo la de Cristo ha perdurado por ser la que abarcaba todos los ámbitos del espíritu con absoluto desdén de la materia. Las tres revoluciones igualitarias fueron, la de Cristo por la igualdad ante Dios, la que asaltó la Bastilla por la igualdad jurídica de los hombres y la de Marx, la conocida por Comunista, por la igualdad material del ser humano.

Y sólo, repito, se mantiene latente y viva la de Cristo, por la igualdad ante Dios, que es la igualdad del espíritu: la sucede en inquietud la Revolución Francesa, porque también en los principios de igualdad ante la Ley hay un alto concepto espiritual, un principio de dignidad humana, pero que a la postre no ha sido más que un derivado de la revolución cristiana por cuanto la Igualdad ante la Ley es un postulado de Cristo, que abarcó en su divino decálogo cuantas reivindicaciones legales pudiera ambicionar el ciudadano. Y en último término está el Comunismo, grosera concepción mil veces resucitada a través de las edades y mil veces caída en el mayor de los descréditos por su carencia de alientos superiores. Cuantos ensayos se han hecho del Comunismo desde la Grecia gloriosa a nuestros días, han tenido el mismo triste fracaso con las mismas características de hambre y destrucción entre los que intentaron el ensayo. Porque si al hombre se le quita lo que tiene de ser superior, de inquietud por su pasado y por su futuro, el que le espera más allá de la muerte, y se le limita a ser material sin más facultades que los instintos, se le habrán matado todas las virtudes creadas en la conciencia como medio para alcanzar el bien mayor de vivir más allá de la vida.

Así, de Cristo nació el Catolicismo y éste ha tenido cismas que no han comprometido su existencia: del Catolicismo surgieron las distintas sectas cismáticas, como el Protestantismo, la Iglesia Cismática Griega, el Mahometismo, pero no sólo subsistió el Catolicismo, sino que subsistieron también, con vigor no decaído, las sectas porque las sustentaba el mismo aliento espiritual que creó la ideología matriz.

Y de los dos ritos de Cristo, el Bautismo y la Cena, y de todos los que la Iglesia ha creado, ninguno tiene la fuerza de expresión, de ejemplaridad, de emoción que la gran tragedia del Calvario, junto a la cual no hay palabra humana que pueda expresar religión, moral o principio. Cristo predicando amor entre los hombres, caridad, y dejándose flagelar primero y crucificar después, para tomar sobre sí las faltas, los delitos, las injusticias y las afrentas de toda la Humanidad; Cristo ofreciéndose como ejemplo de su propia doctrina, brindando al pueblo el ejemplo de su sacrificio, señalando el camino del amor y de la caridad, marcado con su sangre y empedrado por sus sufrimientos, es el faro luminoso que a los humanos enseña a vivir eternamente con desdén de la vida. Cristo enseñó a morir para no morir, y la Humanidad que supo de su ejemplo se fué tras él, alucinada, porque jamás hombre o dios alguno había dicho nada tan elocuente como, ante sus ojos, sufrir y morir y ganar al mismo tiempo la inmortalidad.

Cristo fué, aquel Jueves Santo, como si la Humanidad hubiera encontrado en un reo de muerte la gran concreción, la sublime suma de sus valores espirituales: se dijera que la Humanidad no se había dado cuenta de su misión, de su ruta, hasta que halló a Cristo y, una vez que lo halló, ya no lo abandonará jamás.

Y no busquen, arqueólogos o sabios, los vestigios que demuestren si Cristo fué hombre o fué Dios; y no elucubren filósofos en busca de fórmulas de negación; y no se esfuercen los fisiólogos en darnos la prueba física de la hermandad humana con familias de más bajas escalas zoológicas; donde quiera que el hombre tuviera su origen, no fué hombre hasta que no tuvo Dios, hasta que no se le encendió la luz del alma en el vibrar de una emoción espiritual y ninguna idolatría ni fetichismo podría encontrar posible parangón con el Cristianismo que da a los hombres un Dios-hombre y cumple así el más ardiente afán humano de ser también, cada uno, algo, parte, un poco de dios.

Es pues, para nosotros, que sabemos respetar todas las creencias, siempre que tengan por fundamento la exaltación humana, porque entendemos que toda exaltación humana eleva hacia la divinidad, como todo rebajamiento humano, toda merma de las facultades espirituales hunde al hombre en la animalidad, (como lo hace el Comunismo): es, para nosotros, repetimos, esta efemérides católica del sacrificio de Cristo, el aniversario de un día en que los hombres partieron por la ruta nueva y cierta de la Civilización.

Hay que recordar lo que era el hombre en la edad en que Cristo realizó su ejemplar sacrifico para considerar lo profundo, lo inmenso de su revolución, lo vasto de sus alcances: apenas algunos patricios privilegiados eran los únicos dueños de los pueblos, de las cosas, de los hombres: los más vivían esclavos y por la merced de los poderosos. El hombre era una bestia embrutecida, incapaz de redimirse. Hacía falta un ser supremo que hiciera el milagro, y Cristo lo hizo tocando en el alma a los poderosos: «Haced a los hombres todo lo que queráis que os hagan, porque esa es la Ley de los profetas», y la bárbara ley, que no era otra que el capricho de los poderosos se trocó en dulce y humana. Y de entonces acá, jamás ha habido código más perfecto, ley más justa que esa, anunciada por Cristo, profética.

Y con respecto a la mujer, que no pasaba de ser más que animal para los placeres sexuales, la revolución fué tanto o más profunda, porque la dió moral nueva, la elevó al nivel del hombre, la dió pudor y honra, la entregó al hogar honesto, a la maternidad pura y la hizo «compañera, y no esclava», como advierte la Epístola de San Pablo, que se lee a los contrayentes de matrimonio.

Como se ve, Cristo no hizo solo una religión tan inconcreta como antes lo habían sido todos los credos basados en supersticiones o en sentimientos más o menos poéticos: Cristo hizo una religión positiva. Con voz de hombre, habló para los hombres y con alientos de Dios hizo a los hombres capaces de llegar a Dios.

Y hoy que el Comunismo trata de disputar su conquista de almas a la catolicidad, a la espiritualidad humana, justo es que los que creen en la superioridad del hombre recuerden a Cristo que los salvó del Comunismo de su tiempo:

El Comunismo de la barbarie y del dolor del hombre esclavo, al cual no hemos de volver jamás, por mucho que lo quieran los que no sienten, dentro de sí, que en cada hombre se alienta un dios.

J. ARISTIGUETA

FRAUDE EN EL IMPUESTO DE CONSUMO

Inspectores de la Sección del Uno y Medio por Ciento, cumpliendo órdenes superiores, ocuparon en el Central «Zorrilla» 454.025 libras de azúcar sin haber pagado el impuesto de consumo, ascendente a la suma de $4.540.25.

M.E.C.D. 2016

EN LA NUEVA REFORMA DE LA CONSTITUCION SE CAMBIARA DE NOMBRE A DOS SECRETARIAS

La Unión Nacional al Servicio de la República laborará por reformar la ley del 50x100

Estima que actualmente tiene una función disociadora. También laborará por que se incluya un artículo en la Constitución semejante al 29 de la española. Aprobado su programa mínimo

Columna Editorial

EL VADO Y LA PUENTE

¿QUÉ es lo que acaba de decir Mr. Harry F. Guggenheim al pueblo de los Estados Unidos y a todo el mundo civilizado?

Que es materia de probidad internacional y de alta profilaxis política la rectificación del Tratado Permanente y del Tratado de Reciprocidad concertados por su país con el nuestro al nacer la República cubana.

«Las circunstancias especiales que influyeron en la adopción de la Enmienda Platt al terminar la Guerra Hispano Americana —aduce el ex-Embajador— no tienen ya la fuerza que tuvieron éntonces».

El tiempo y los acontecimientos políticos ocurridos en el lapso de treinta años, han evidenciado la ineficacia y la inconveniencia de mantener en vigor los preceptos de la Enmienda Platt —arma de dos filos para ambas naciones amigas— y la necesidad urgentísima de concertar un nuevo Tratado que lisa y llanamente garantice la independencia de Cuba como se ha hecho con la de Panamá, a reserva de establecer relaciones «más progresistas» y cabalmente ajustadas a las realidades vigentes.

Al postular la negociación de un nuevo Tratado Permanente que nos permita buscar nuestra propia salvación no obstante las equivocaciones en que podamos incurrir, el formidable alegato de este noble amigo de Cuba deja sentado este pensamiento que ha de repercutir hondamente en la conciencia norteamericana:

«Yo estoy por completo de acuerdo con la premisa de que es mucho mejor que Cuba cometa sus propios errores y no que los Estados Unidos los cometan por ella».

¿Egoísmo? ¿Emulación de Pilatos? ¿Abandono de un deber tutelar histórico? ¡Qué disparate! Pura y amplísima visión de estadista: —Cuando no hay presión oficial directa de la Casa Blanca, el Gobierno de Cuba sólo responde a las gestiones amistosas de ésta en los casos en que convienen a sus miras particulares, —ha dicho en esencia el ilustrado diplomático y es verdad.

Esta conducta que por cierto es normal desde nuestro padre Adán, sigue poniendo a los Estados Unidos en una situación equívoca y embarazosa, que exige una solución diáfana, radical: al vado o a la puente. Se emplea la compulsión asumiendo plenamente todos sus responsabilidades y complejidades, o se entrega «el mando».

Esta verdad tan simple, y a la vez tan complicada, es la que se atreve a proclamar con viril franqueza el genuino estadista que vivió nuestro ambiente en días inolvidables.

El estudio documentado y práctico del «caso cubano» le hace optar por la entrega de nuestra nación a su propia suerte. Pero ¿de qué manera consistente con una auténtica lealtad a los deberes históricos de los Estados Unidos respecto de su diminuto vecino? Con la garantía de un pacto de seguridad recíproca y asegurando la vida económica —la vida nacional— de Cuba.

Por eso, parejamente con la revisión del Tratado Político, el ex-Embajador propugna la del Tratado Comercial en forma que viene a respaldar la tesis que sustenta el DIARIO DE LA MARINA: preferente protección al comercio norteamericano **en cuanto no estorbe** la producción diversificada de Cuba. Los argumentos irrefutables con que Mr. Guggenheim defiende la revisión de ambos Tratados los dimos íntegramente en nuestra edición del día 28. Su alegato es un espléndido servicio a Cuba.

La Unión Nacional al Servicio de la República, ahora que la normalidad política en Cuba tiende a afianzarse, se ha organizado correspondiendo al clamor general, clamor que han recogido y afirmado todos los voceros de la opnión pública, de haber llegado la hora de que las clases contribuyentes y trabajadoras, actúen firme, decidida y eficazmente en la política.

He aquí algunos puntos del programa de La Unión Nacional al Servicio de la República: 1o.—Modificación de la Ley del 80% en cuanto a su función, disociadora e incalificable de dividir en nativos y nacionalizados, desde el punto de vista jurídico y social.

2.—Reducción a seis meses del período entre la declaratoria de intención para optar por la ciudadanía cubana y la expedición de la carta de ciudadanía. Rebaja de los impuestos de la misma.

3o.—Que se estudie por los internacionalistas cubanos la conveniencia de incluir en la Constitución de la República, un artículo q. concuerde con el artículo 29 de la Constitución de la República Española.

4o.—Que ya que el llamado tratado de París, dió todas las facilidades a los españoles residentes en Cuba en abril de 1898, para robustecer la naciente nacionalidad con su industria y comercio, no se retroceda ahora, diciéndoles a los españoles que no deben hacerse ciudadanos cubanos.

La Unión Nacional al Servicio de la República tiene un programa mínimo aprobado por su Consejo Directivo y se rige por unos Estatutos aprobados por el Gobierno Provincial y ha dado a conocer al país entero su declaración de principios la cual ha sido sancionada con simpatía general.

A las elecciones de marcado aspecto administrativo deben poder concurrir con su voto todos aquellos que producen y trabajan, pues la anacrónica obligación de «pagar y callar», no es compatible con estos tiempos de avance republicano democrático y de reivindicaciones de derechos.

La organización política económica social de la Unión Nacional al Servicio de la República se mantendrá independiente en su actuación mientras los partidos políticos no den a conocer sus plataformas de gobierno. Cuando se conozcan sus programas, procurará el contacto con el partido que más elevadamente proponga soluciones de justicia y de honestidad pública, de labor constructiva y de ordenamiento económico-administrativo.

En relación con el voto femenino la Unión Nacional al Servicio de la República, está atenta y se pondrá en contacto con las entidades feministas para hacer que voten los millares de cubanas casadas con extranjeros.

La magna y ponderada manifestación pública del 27 de septiembre del año anterior, en favor de las justas y cívicas demandas que en defensa de sus derechos individuales y colectivos y asimismo en defensa de la personalidad civil y jurídica de las sociedades regionales, constituye el mayor arugmento de la necesidad de constituirse en partido político pues a pesar de la trascendencia de aquel acto cívico, el Gobierno del Dr. Grau, que se decía gobierno del pueblo para el pueblo, no sólo desconoció el sentir de aquéllos millares de manifestantes con voto unos y sin voto otros, sino que hasta los desairó, ya que a penas dió respuesta a las exposiciones presentadas por los Presidentes de Sociedades Mutualistas, por lo tanto debemos de dar sensación de influencia en el orden político, organizando la Unión Nacional al Servicio de la República, en calidad de organización política espectante, desde Oriente hasta Occidente.

La Unión Nacional al Servicio de la República, viene a coadyuvar a la acción que realizan los cubanos de corazón abierto, de mentalidad independiente, de imparcialidad y de rectitud de propósitos.

Las próximas elecciones han de influir poderosamente en la marche regular de la cosa pública. Los problemas económicos, sociales, de instrucción y urbanos, a todos afectan por igual y ningún ciudadano debe desentenderse de los deberes que le impone la ciudadanía rectamente sentida y profesada.

La única esperanza

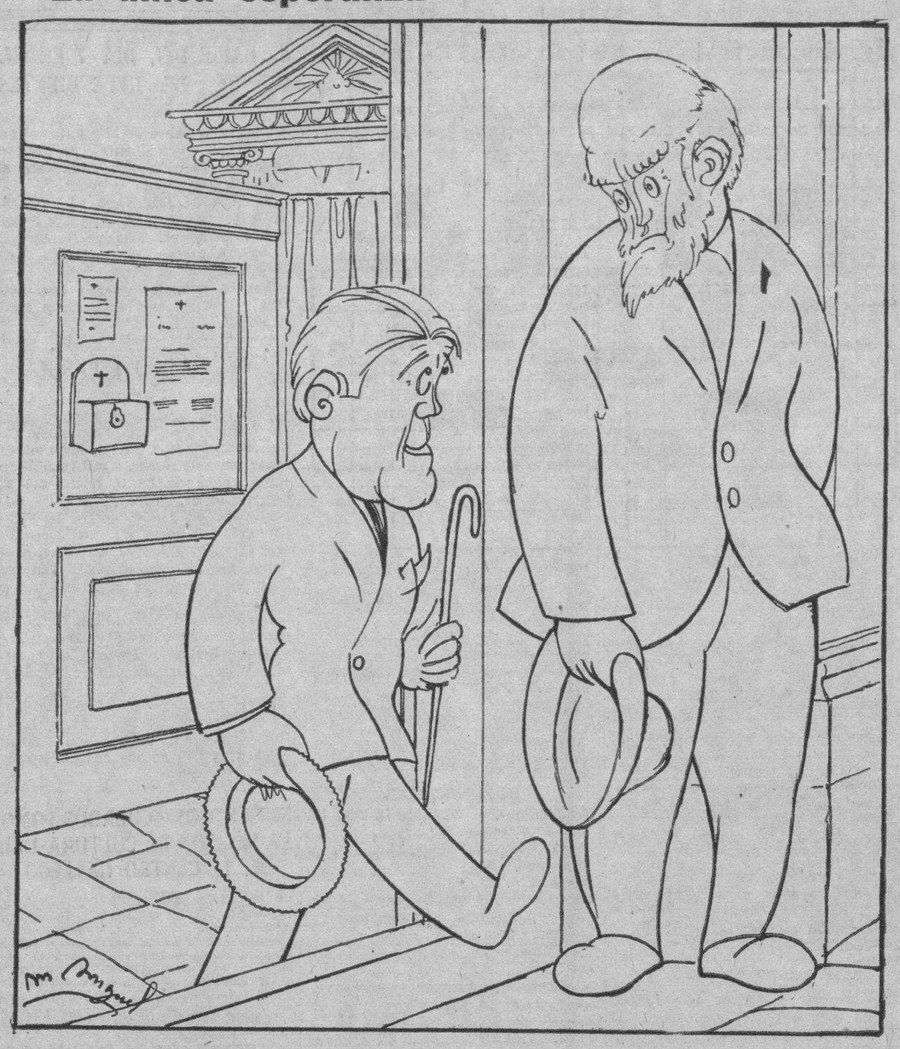

—¿Qué haces ahí?

—Esperando a que Dios resucite para pedirle un puesto, ¡a ver si hace el milagro!; porque ya estoy viendo que aquí no hay dios que dé un destino.

Instrucción Pública se llamará Educación y será totalmente reorganizada, siendo dividida en dos ramas una de enseñanza y otra de bellas artes

Se crearán concursos anuales de diversas clases, se fundará una editorial del Estado, donde la juventud podrá aprender la tipografía y linotipia. Se encauzará la enseñanza técnica

Ayer, aprovechando un momento en que el Secretario de Instrucción Pública, doctor Jorge Mañach, se encontraba desocupado, los repórters que cubren ese sector departieron durante largo rato con él sobre asuntos del departamento, obteniendo declaraciones de trascendental interés.

Por él se pudieron enterar de que de un momento a otro se va a modificar la Constitución Provisional de la República en el sentido de dar a la Secretaría un nombre distinto, que dé una mejor idea de su contenido y significación, asegurándose que se denominará en lo adelante Secretaría de Educación.

Su estructura interna será objeto de una reorganización general pues el doctor Mañach tiene el propósito de que dicho departamento no circunscriba solamente sus actividades a atender a la Instrucción Pública, sino que se convierta en un centro difusor de cultura en general.

A dichos efectos lo dividirá en dos grandes ramas, una puramente didáctica, que muy bien se podrá llamar Dirección de la Enseñanza, y otra difusora de cultura que, en consonancia, podría llevar el nombre de Dirección de la Actividad Cultural o de la Cultura. La primera comprenderá la Enseñanza Primaria, la Segunda Enseñanza y las enseñanzas especiales; y la segunda atenderá a todo lo que se relacione con el establecimiento y cuidado de bibliotecas y archivos, la celebración de conferencias, conciertos, exposiciones y cuantas manifestaciones culturales existan o puedan existir

También es propósito del Secretario crear concursos anuales de obras de teatro y literarias en general, obras musicales y pictóricas para estimular entre nosotros la afición a las bellas artes; fundar la Editorial del Estado, donde a la vez que la juventud pueda adquirir los oficios de tipógrafos y linotipistas, pueda serie de utilidad a la nación confeccionando los modelos que se utilizan en los diversos departamentos, los libros didácticos de profesores que no cuenten con dinero para editarlos, y otros trabajos, con lo que, además de ser de gran utilidad pública, podría resultar conveniente para la economía nacional y establecer un Departamento de Relaciones Culturales, dedicado expresamente al intercambio con los países extranjeros.

Y no dijo más el doctor Mañach a pesar de la insistencia de los representantes de la prensa para que les facilitase algunos detalles más alrededor de las nuevas reformas que se van a introducir en la Constitución aprovechando dicha oportunidad.

TAMBIEN SE LE CAMBIARA EL NOMBRE A LA SECRETARIA DE LA GUERRA

El repórter sin embargo no cejó en su gestión y se dió a buscar las noticias que completasen la información referida, logrando averiguar, en sus conversaciones sobre el particular con distintos funcionarios, que la reforma se va a extender a la Secretaría de Guerra y Marina, a la que se cambiará el nombre, inadecuado por de más, por el de Secretaría de Defensa Nacional.

También pudo captar que en el ambiente existen otras modificaciones de más trascendencia aún, sobre las que se guarda obligada reserva.

NO EXISTE COMUNISMO EN LA ESCUELA TECNICA INDUSTRIAL DE MUJERES

A la Secretaría de Instrucción pública han llegado noticias de que ya se encuentra perfectamente sentada la disciplina y encauzada la enseñanza en la Escuela Técnica Industrial de Varones, donde el doctor Zaldívar, recien nombrado Director ha logrado que cesen las manifestaciones de hostilidad a las autoridades que en la misma existían.

Respecto a la de Mujeres, se puede asegurar que es incierto que allí exista comunismo alguno, como se ha llegado incluso a decir. Sólo se ha establecido una modificación radical en la enseñanza, siguiendo las normas de la Escuela Nueva, propugnada por verdaderas autoridades, dentro de la Pedagogía, como el doctor Aguayo.

SE REFORMARA EL REGLAMENTO DEL RETIRO ESCOLAR

La Comisión del Retiro Escolar se encuentra reunida en sesión permanente con el fin de llevar a cabo la reforma del reglamento del mismo pues resulta improcedente que un maestro retirado cobre las cantidades irrisorias que hasta ahora vienen devengando y con el retraso con que generalmente las perciben

REUNION DE MAESTRAS-ALUMNAS

A las tres de la tarde de hoy viernes, se reunirán en la casa sita en Oquendo número 6, altos, las maestras-alumnas.

Se ruega la mas puntual asistencia.

CITACION

Hemos recibido una comunicación citando a los graduados y alumnos de San Alejandro para la asamblea que tendrá lugar a las 9 a.m. de mañana sábado, en el propio local del plantel.

CONFERENCIA

Mañana, a las cinco de la tarde pronunciará una conferencia en el aula magna de la Escuela de Artes y Oficios el señor Osvaldo Sánchez.

Llevará por título «El movimiento agrario anti-imperialista: su génesis y desarrollo.

PAGOS

Los profesores y empleados de las Escuelas Técnicas Industriales y los jornaleros del departamento de Instrucción Pública cobrarán en el día de mañana.

Palacio

El Presidente de la República abandonó por la tarde, cerca de las dos, la mansión palatina. Le acompañaban sus familiares y uno de sus ayudantes.

Pasó toda la noche en el campo y continuará en él todo el día de hoy.

Regresará el sábado en las primeras horas.

Mañana día, que la Cristiandad consagra a la Gloria del Señor, tornará a sus labores el Jefe del Estado.

Mas no para despachar visitas ni recibir comisiones sino para dedicarse al estudio y solución de asuntos pendientes.

Y también para presidir el Consejo de Secretarios que se celebrará al medio día.

El lunes ya, el coronel Mendieta se instalará en su despacho del segundo piso, iniciando las labores de la semana próxima.

Para entonces tienen señaladas entrevista con el Presidente el señor Manuel de J. Rionda, el doctor Castellanos, Comisiones políticas de Cabañas y Arroyo Naranjo y Asociación de Inválidos.

Ayer el Presidente que se retiró desde muy temprano a sus habitaciones a retirar recibió al señor Justo Luis del Pozo.

Con el Secretario Santovenia conferenciaron el Secretario de la Guerra y Marina y los señores Bringuier, Sub-Secretario de Justicia, Laredo Brú y Rosendo Collazo.

EL JEFE DE LA POLICIA

Celebró ayer una larga entrevista con el Presidente el Sr. Enrique Pedro, Jefe de la Policía de la Habana.

Dijo el Sr. Pedro al abandonar Palacio que en la primera quincena del mes próximo estará terminada totalmente la reorganización del Cuerpo Policíaco, contando ya con los nuevos servicios y las reformas que están en estudio.

COLON ELOY ALFARO

Mañana sábado pasará por esta ciudad el capitán Colón Eloy Alfaro, Ministro del Ecuador en Wáshington, D. C. e hijo del General Eloy Alfaro gran amigo que fué de Cuba en la guerra de la Independencia.

A recibir al visitante ilustre acudirá el Dr. Emeterio Santovenia Secretario de la Presidencia, unido al Sr. Eloy Alfaro por estrechos lazos de amistad.

El Presidente recibirá en Palacio el lunes al distinguido huésped.

CONSEJO DE SECRETARIOS EL LUNES

Para el lunes se ha señalado Consejo de Secretarios.

Cuatro heridos en la colisión de un ómnibus

Se estrelló contra un tranvía. El chofer ha sido acusado por imprudencia. Otro lesionado

Ayer tuvo lugar un violento choque en la esquina de Jesús del Monte y San Ramón, entre el ómnibus 286, que conducía Pedro Hernández Duarte, y el tranvía 593, que dirigía Juan José Llanes Pelaez.

A consecuencia del accidente, resultaron lesionados los viajeros del ómnibus Eulalio Rodríguez, de Bella Vista 77; Caridad Pérez, de Arango 16; Antonio Cubas, de San Cristóbal 22 y Marina Cagigal, de 5 años y con domicilio en San Cristóbal y Churruca. Todos fueron asistidos en el centro de socorro de Jesús del Monte, de lesiones menos graves, excepto la menor, que fué calificado de grave su estado.

Se culpa al chofer del ómnibus, de haber sido el responsable del accidente, por su imprudencia al pretender pasar al tranvía por el lado izquierdo del mismo.

SE CAYO DE LA AZOTEA

Plácido Santa Sánchez, vecino de Marqués de la Torre 30, se causó lesiones, de carácter grave, diseminadas por todo el cuerpo, al descender de la azotea de la casa San Indalecio número 39, donde existe un garage, en el que estaba realizando unos trabajos.

ACTIVIDADES OBRERAS

UNION DE OBREROS Y OBRERAS DE LA INDUSTRIA DE LAVADO Y PLANCHADO EN GENERAL

El Secretario de esta colectividad señor Mario Sánchez, nos ruega que hagamos llegar a conocimiento de todos los obreros de la industria de Lavandería y Tintorería, que no es cierto que esta organización esté presentando bases a los patronos y sí que en plazo breve celebrarán una asamblea, y en ella serán los asociados los que determinarán la posición que han de ocupar, ya que el verano se aproxima.

También desea hacer llegar a los compañeros la noticia de que el problema de los talleres propiedad de chinos, está siendo objeto de estudio, para aplicar el sistema que todos anhelan, o sea que en dichos talleres se dé trabajo a obreros y obreras de otras nacionalidades, de los que se hallan desplazados por los asiáticos.

QUEDO RESUELTA LA HUELGA DE LA FABRICA DE MEDIAS «ELLOT»

Marianao, marzo 29.—DIARIO.—Hoy quedó resuelta la huelga de la fábrica de medias «Ellot» de la propiedad de Mr. Henrry Mayorica, al aceptar dicho industrial las bases presentadas por las doscientas obreras que trabajan en dicha casa. Fueron mediadores en este conflicto, el Alcalde Municipal, señor Pedro Varela, el Supervisor, Juan M. Capote, el Jefe de la Policía señor Agustín G. Brito y el segundo Jefe señor Rolando Laredo.

Martínez, Corresponsal.

DETENCION DE HUELGUISTAS.

Los obreros de la fábrica de leche condensada Nestle de Bayamo, según noticias recibidas ayer en la Secretaría del Trabajo, se han declarado en huelga, infringiendo el Decreto-ley número tres. Con tal motivo el Capitán Cárdenas, Jefe del Puesto Militar de Bayamo, procedó ayer, según telegrama remitido a la Secretaría del Trabajo, a la detención del Comité Director de la Huelga y someterlo al juzgado para que conozca de estos hechos, quien agrega que después de encontrarse presos dichos líderes obreros, sus compañeros—en gran número—regresaron al tabajo.

LOS ESTIBADORES DE REGLA.

Los baceros yestibadores, etc. de la bahía de Regla hn solicitado su inscripción en la Secretaría del Trabajo, haciendo constar que cuentan con doscientos agremiados y que la directiva la componen doce cubanos.

HUELGA

Según noticias recibidas ayer en la Secretaría del Trabajo los cortadores de caña de las colonias Leviza, Fé y Valdivieso, del central San Agustín ,ubicado en Santa Clara, se han declarado en huelga reclamando aumento de jornales.

ASALTADO Y ROBADO UN OFICIAL DE BENEFICENCIA

Ante la policía compareció Octavio de Hoyos y de las Torres, Oficial de la Dirección de la casa de Beneficencia y vecino de San José 152, que en ocasión de transitar de madrugada por la esquina de Belascoain y San José, fué asaltado y robado por un desconocido, quien lo despojó de las prendas que llevaba encima, valoradas en más de 50 pesos.

El "Richmond" sale del puerto frecuentemente para realizar prácticas, como le está ordenado

Ayer los aviones del crucero americano estuvieron haciendo prácticas. Varias embarcaciones americanas están detenidas en Mariel por no tener permiso para llevar bebidas a los EE.UU.

(NOTICIAS DEL PUERTO)

Las maniobras del «Richmond».—No son pocos los que se preguntan el motivo de las últimas salidas del puerto, realizadas estos días pasados, ayer mismo, del crucero norteamericano «Richmond», donde enarbola su insignia el Almirante Freeman.

El «Richmond», que pertenece a la escuadra del Atlántico, está ahora en servicio especial, y por tanto fuera del contacto con el grueso de la escuadra, mas como la eficiencia militar no ha de ser olvidada por ningún motivo, es que el «Richmond» sale, y a varias millas de las costas habaneras, cumple con el programa de entrenamiento, decretado para estas prácticas, de las que participan todos los buques de la Escuadra norteamericana y he aquí explicado el motivo de las salidas y entradas del puerto del mencionado crucero norteamericano.

Ayer, los aviones del «Richmond» estuvieron primero haciendo prácticas mar afuera, y luego que el barco regresó a puerto, los aparatos amarizaron, una vez fondeado, y fueron allí colocados en sus catapultas.

Importante contrabando de bebidas.—Continúan detenidas en el puerto del Mariel varias embarcaciones veleras norteamericanas, que tomaron ayer cargamentos de bebidas alcohólicas, pero que por carecer del permiso especial de las autoridades norteamericanas no se las despacha.

Esta detención obedece a que se asegura que en fecha no lejana y al comienzo de ser modificada la Ley Seca en los Estados Unidos, se hizo un importante alijo de bebidas alcohólicas que produjo al promotor sobre cien mil pesos de capital, y unos cincuenta mil pesos a una fábrica, por cierto que el mencionado promotor aseguran que era un rabioso «comunista», pero que después de haber percibido esa suma, se olvidó de las prédicas de Moscú.

Gran cargamento de café.—Procedente de Puerto Barrio llegó ayer tarde el vapor alemán «Hagen», de la Hamburguesa Americana, que conduce un importante cargamento de café consistente en 25,892 sacos que van con destino a Hamburgo y Rotterdam y también lleva 3,181 bultos de miel de purga y 1,600 líos de cuero.

Se hundió la arenera «Cornelia».—La Administración del muelle de la Compañía Cubana de Cemento, dió cuenta ayer a la Capitanía del Puerto, que junto al muelle de dicha empresa, en la Ensenada de Atarés, se fué a pique la arenera-remolcador «Cornelia», que impide totalmente que los barcos que traen cemento del Mariel atraquen para la descarga, y pide que a la mayor brevedad se obligue al propietario del «Cornelia» a extraerlo, o de lo contrario lo harán por su cuenta.

Piden datos sobre los adeudos.—Por la Secretaría de Hacienda se ha pasado una circular a las distintas dependencias del Estado, pidiendo que a la mayor brevedad se remitan a esa Secretaría las cuentas y adeudos sobre el personal de cada dependencia, con el objeto de conocer de manera legal y depurada la ascendencia de ese adeudo que comprende los sueldos de los empleados públicos y que está pendiente de liquidación.

Sobre las subastas en la Aduana.—Por el Administrador de la Aduana de la Habana, señor Juan Barquin, se ha dictado una resolución por la que se dispone dejar sin efecto la Circular número 50 de marzo del año ppdo., por la que se creó una comisión especial que entendiera de todas las subastas de mercancías que tienen que ser rematadas en pública subasta, bien por abandono de sus importadores, bien por decomisos o penalidades.

Ahora se dispone, con vista de que dicha Comisión no fué todo lo eficiente que se esperaba, que se vuelva a hacer cargo de esas subastas el Jefe de Almacenes, Sr. Andrés Castellanos, quien una vez terminado cada expediente, lo pasará a los vistas para su aforo, y luego procederse a los remates.

Como se recordará, desde marzo de 1933, en que se remataron varias mercancías abandonadas en la Aduana, incluyendo una partida de Champaña, que dquirió el entonces Secretario de Estado Orestes Ferrara, no se han vuelto a verificar remates en la Aduana, lo que perjudica al Fisco que tiene que cobrar los derechos dejados de pagar por esas mercancías.

Un yacht inglés.—Desde Jacksonville, y de paso por las Antillas Menores, San Juan y Santo Domingo y últimamente Kingston, llegó ayer el yacht inglés «Walucia», donde viajan los ingenieros ingleses Wallace W. Near y Alfred Mosley y señora W. Wise, quienes pasarán varios días en nuestro puerto.

Un petrolero.—Con cargamento de petróleo llegó ayer de Aruba el vapor noruego «Vanja».

El «Erfurt».—Este vapor alemán, del Lloyd Norte, llegó de Amberes con carga general y tres pasajeros: Alhert Leluge y señora y Karl Kayser.

Fotografiando la firma de un cajero.—En la mañana de ayer, y mediante la debida autorización de la Secretaría de Hacienda, se procedió por un representante de la American Agriculture Company, que utilizó un fotógrafo y un notario que dió fe, a tomar varias impresiones de Documentos de Pagos, hechos en 1926 por el entonces cajero de esa Compañía importadora de abono químico, y cuya comprobación es interesada por la oficina central de la Compañía en los Estados Unidos.

Las hijas del asesinado Alcalde de Chicago.—Procedente de Cristóbal, llegó ayer el vapor americano «Peten», de la Flota Blanca, que trajo catorce pasajeros para la Habana y conduce 50 pasajeros y 50 mil racimos de plátanos para New York.

Para la Habana llegaron por este vapor Robert Cronin, Dr. Henry Mc Farlan y señora, el abogado Irving Rich y señora, y Robert Wilson.

También llegaron en este barco Miss Cermack y Mrs. Jirck e hijos, que son las hijas del Alcalde de Chicago que murió de resultas de las heridas que recibió en Miami, cuando el atentado contra el Presidente de los Estados Unidos, Mr. Roosevelt.

Las hijas del difunto Alcalde irán ahora a Miami, teatro de aquella lamentable tragedia.

En el «Peten» embarcó para su país la señora Joahen Standich, madre del Vicecónsul de los Estados Unidos en Antilla; y el Cónsul de Cuba en París, señor Luis F. Vallina

Una denuncia.—A la Secretaría del Trabajo fué enviada ayer por la Capitanía del Puerto, un acta donde se hace constar las protestas de los señores Manuel Rodríguez Valdés y José González Valdés, Secretario organizador y Vocal del Sindicato de Obreros del Abono Químico de Regla, quienes dicen que, acogidos al Decreto-Ley número 63, trataron de regresar todos al trabajo, lográndolo tan sólo poco más de la mitad, pero ahora resulta que se han enterado que se ha presentado en la propia Secretaría del Trabajo una nueva organización obrera, que se denomina Asociación de Empleados y Obreros de la American Agricultural Chemical Company, de Regla, que viene a suplir al Sindicato, lo que estiman los señores Rodríguez y González como una infracción del Decreto número 82.

La recaudación.—La Aduana de la Habana recaudó ayer la cntidd de 95 mil 762 pesos 12 centavos.

El «Orbita» llegará el domingo.—El próximo domingo llegará de Europa el trasatlántico inglés «Orbita», de la Mala Real Inglesa, que trae carga general y pasajeros.

Los que llegarán.—Hoy llegarán, por la mañana, el vapor «Contessa», de New Orleans. Por la tarde arribará el «Florida», de Key West; y a las ocho de la noche, el «Orduña», procedente de Valparaíso y escalas, todos con carga y pasajeros.

El «Orduña» saldrá el sábado al mediodía para España, Francia e Inglaterra, con carga y pasajeros y, además, llevará el primer grupo de expulsados por ser infractores del Decreto-Ley que regula las huelgas.

Salidas.—Salieron ayer el francés «Louisina», para Veracruz; el «Mary Walton», para Belize; el «St. Joseph» para Filadelfia; el «Peten» para New York.

MOVIMIENTO DE PASAJEROS POR LA VIA AEREA.

LLEGADOS DE MIAMI:

A bordo del avión 81-V de la Pan American Airways que cubre la travesía Habana-Miami, en dos horas 15 minutos, llegaron a esta capital los pasajeros siguientes: Arthur DeHaven, Eugenio Batista, William J. Haley Herman Matager, Emma Stray, George E. Kent, Mary Kent, Joseph Koenie, Harry C. Weiss, Louis Jurick, Leonard Carley, Roblee Mc Carthy, Paul Simons Eugene Mc. Carthy, Louise Mc Carthy, Carol Mc Carthy, Marjorie Mc Carthy, Marion Lusk, John Oltman.

SALIERON PARA MIAMI:

El mismo anterior avion regresó a las 2.59 p.m., para Miami con los pasajeros; Juan Callobre, Virgilio Castillo, Mario Ramírez, Virgilio Arango, Frances D. Buell, Raymond Buell, Charles H. Stern, José L. García, Antonio Iglesias, William Robinson, María G. de Collazo, Maurice Leonard, Leonard Carley, Louise Hinton, Albert B. Bernstein, Muriel Bernstein, Frederick A. Ruff Imogene Ruff, Thos Jas, Gilligan, Albert B. Moore, Geo W. Taliaferro, Alvin C. Emerson, Walter H. Herbert, Carlos Rostaing Lisboa, Eugene Mc. Carthy, Louise Mc Carthy, Marjorie Mc. Carthy, Roblee Mc Carthy, Paul Simons Jr, Harold Bernstein, Bynum Hinton, Carol Mc Carthy.

PARA TAMPA:

En el avión regular de Tampa NC-659-M que salió a las 1.30 p.m., de la Habana, embarcaron: Claude D. Corey, Elma Miller, Emily Miller, Juan P. Bombino, María Gómez de Bombino, Oscar Astudillo.

PARA EL INTERIOR:

Embarcaron para el interior, en el avión regular, María T. Murillo de Jorrín; señor Mariano Jorrín; Joaquín Michelena; señorita Amparito Fernández de Velasco; señor Jesús F. de Velasco.

LLEGARON:

En el avión regular que llegó del interior arribaron a esta capital, por la vía aérea, la señorita Gloria R. de Cárdenas, Dr Antonio Balart, Luis Balart y Dr. Fernández Junio, todos de Guantánamo; de Camagüey L. Necleton y de Cienfuegos J. W. Norot, H. Everett y Atilio León; fueron de Santiago para Camagüey: Cristóbal Díaz, Ramón Crusellas, Ramón Cuella, Ena Espinosa y Estela Espinosa, y de Guantánamo para Santiago de Cuba: Ceferino Ramos y Bernardo Baños.

Detenidos dos ladrones en un establecimiento

Fueron sorprendidos cuando se hallaban en el patio tratando de forzar una puerta interior

El tostadero de café situado en Infanta 106 letra F, propiedad de Felipe Camelo, fué visitado anoche por los ladrones, los que intentaron sustraer la caja de caudales situada en la trastienda, sin que lo lograran debido a la intervención del dependiente José Laredo Valenti, que con un revólver le hizo cuatro disparos a los desconocidos, siendo detenidos por el cabo del Ejército Manuel Fuentes.

Una vez en la Séptima Estación, los detenidos manifestaron nombrarse Armando Hernández Montalván, vecino de Infanta 106, letra E y Manuel Moruero García, con domicilio en San Rafael 174,, logrando desaparecer sus acompañantes.

Para penetrar en el establecimiento, los ladrones utilizaron una soga que amarraron en la azotea, domicilio del Hernández Montalván, por la que bajaron al patio y una vez en el mismo, fracturaron una de las puertas interiores, siendo en esos momentos sorprendidos por el dependiente Loredo, que despertó al ruido que producían.

A uno de los detenidos se le ocuparon trece pesos, ignorándose en qué lugar lograron sustraerlos.

JOVENES FALLECIDAS

En el Hospital Calixto García, dejaron de existir ayer, Rosa Ayala, de 24 años, vecina de San José 52 y Trinidad Chavez Labrador, de 25 años y con domicilio en San Anastasio 2, a consecuencia de la grave intoxicación que sufrieron por la ingestión de un veneno que tomaron con ánimo de privarse de la vida.

MANIFESTACION DEL RAMAL A5 B3 DEL A B C

El Ramal A5 B3, «Felipe Velasco», del A B C celebrará el próximo día 7 de Abril una imponente concentración abecedaria, con motivo de la inauguración del Club de dicho Ramal, en la Calzada del Cerro esquina a Primelles, altos del café «Cerro Moderno»; así nos lo ha informado el Secretario del mismo, el culto joven Augusto Vega Fuentes

Por la mañana del sábado día 7 de Abril, se celebrará la concentración de la masa abecedaria en la esquina de Calzada del Cerro esquina a Primelles, donde se levantará un artístico arco de triunfo, se engalanará toda la cuadra de Primelles hasta San Cristobal, concurrirán a este festival la Célula Directriz del A B C y sus mas destacados miembros. Por la noche se efectuará un grandioso baile en el Club, una vez que quede inaugurado y tocarán afamadas orquestas.

ROBO DE UNAS MALETAS

Fernando Reimundo de Castro, arquitecto y vecino de B número 150, participó a la policía a nombre de su pariente Rafael de Cárdenas Culmell, arquitecto y vecino de Marianao, actualmente en Miami ,que del interior de un automóvil que dejó estacionado en Paseo y 15, le habían sustraído dos maletas con ropas que apreció en 475 pesos.

SE ESTUDIA UN PLAN PARA PAGAR 3 MENSUALIDADES A LOS DUEÑOS DE CASAS

El Contador Central de Hacienda está realizando un estudio con el Jefe de la Sección del Servicio Central, para rendir un informe al Secretario, en el sentido de abonar con carácter inmediato tres mensualidades a los dueños de casas que el Estado tiene alquiladas, si éstos se disponen mediante convenio, a realizar un descuento de un 25%, con cuyo descuento el Estado podría sufragar el pago correspondiente a esas tres mensualidades atrasadas, con beneficio para el Gobierno y para los propios acreedores. Si ese informe fuera aprobado se hará identica sugestión a los demás Secretarios del Despacho.

Han elevado un informe sobre el atraso de las pensiones y jubilaciones del Retiro Civil

EN AUSTRIA SE CELEBRARA UNA CONFERENCIA EN MAYO

La Cancillería Federal de Austria ha dirigido circulares a las diversas naciones anunciando la celebración de una conferencia dedicada a estimular el estudio del idioma esperanto y rogando, de ser posible, el envío de delegaciones especiales a la misma.

El acto tendrá lugar en la ciudad de Viena y durará desde el día 19 al 24 de mayo.

Su lema es: «El esperanto en el colegio y en la práctica».

Autorizado el Contador para estudiar las devoluciones por transporte a los Municipios

El Contador Central de Hacienda ha elevado un informe al Secretario del ramo, relativo al desenvolvimiento de los fondos de la Ley de Jubilaciones y Pensiones del Retiro Civil, y está preparando a la vez un cuadro demostrativo de como han venido funcionando los ingresos y pagos por tales conceptos.

Dice también el Contador Central en su informe, que estando en suspenso el ingreso de dicho fondo, de los sobrantes de personal por la Ley de Bases del Presupuesto, y habiendo disminuído el tanto por ciento de descuento a los empleados del cinco al tres por ciento, son insuficientes las entradas para cubrir los pagos mensuales que precisa hacer, de donde resulta que irían atrasándose cada vez más en el cobro de sus mensualidades los pensionados y jubilados del Retiro Civil.

El Secretario ha autorizado al Contador Central para estudiar las devoluciones por concepto de transporte terrestre a los distintos Municipios a los que se les adeuda años fiscales anteriores, encontrándose preparando al efecto todo lo necesario para darle curso en los primeros días de abril a aquellos que la tributaciones al Estado.

M.E.C.D. 2016

LAS PASTILLAS DEL Dr. BECKER

Para los riñones y vejiga gozan de justa y merecida fama. Es una gran ventaja que todo el mundo sepa que existen las Pastillas del Dr. Becker, dado que son tan frecuentes los desarreglos de los riñones y la vejiga, cuyos males producen un gran número de víctimas todos los años. Los riñones deben funcionar perfectamente para que filtren y purifiquen la sangre, o la salud no marcha bien. Dolores en la región de la cintura, decaimiento, falta de vigor, mareos, dolores de cabeza, manchas en la piel, espinillas y barros, nerviosidad, levantarse en la noche a hacer aguas, orina de color demasiado subido o muy claro, o de mal olor, o que deje asiento son indicaciones de que los riñones están mal y deben tratarse inmediatamente: nada mejor para hacerlos recobrar su salud, que las reconocidas Pastillas del Dr. Becker.

Para los Riñones y Vejiga

Inventos, Innovaciones y Curiosidades

Para dos científicos del Estado de Oregón la materia determinante del crecimiento de todas las cosas que tienen vida es un ácido que acaban de descubrir, pero del que todavía no conocen la composición exacta.

Se han diseñado unos aditamentos especiales para colocarlos en la parte baja de los pantalones durante los días pluviosos y protegerlos así contra el fango y el agua.

Con el fin de facilitar la enseñanza de la Geografía, un profesor de un colegio de los Estados Unidos ha construído un Mapa Mundi de piedra, que mide 24 pies de largo por 36 de ancho.

POLVOS DE ABISINIA
EXIBARD
Sin Opio ni Morfina
Muy eficaces contra
ASMA
Catarro — Opresión

TODAS FARMACIAS

ANGLO AMERICAN DRUG STORE CO.
DE TURNO HOY LUNES
BAJOS DEL "HOTEL PLAZA" por NEPTUNO y MONSERRATE
TELEFS. A-7920 Y M-4244

LA MAYOR
35 EDIFICIOS
700 EMPLEADOS
SARRÁ
DROGUERIA
ABIERTA TODOS LOS DIAS
TODA LA NOCHE LOS MARTES
A-3641

FARMACIA
DROGUERIA DE "JOHNSON"
DE TURNO LOS LUNES
Obispo 30 TELEFONO A-2120

FARMACIAS de turno hoy

VIERNES

HABANA

GALIANO 9 — TELEF. M-1500
Pi y Margall 27 . . A-2141 A-2142
Máximo Gómez 412 . . M-4401
Padre Varela y Salud . U-6840 y U-2882
Escobar y Peñalver . . . M-5450
Zenea 230 . . . . . . U-1818
Lamparilla y Villegas . . M-5718
Zenea 145 . . . U-6720 U-7018
Gral. Suárez y Oquendo . U-6936
Gral. Aguirre y Raimundo Cabrera M-4040
Ave. de Menocal y San José U-7074
Ave. de la República 388 U-6774
Gral. Q. Banderas y Corrales M-4666
Padre Varela y Corrales M-5427
Máximo Gómez 2 . . . M-9400
Finlay y Soledad . . . U-6729
Neptuno y Monserrate . . M-2277 M-4546
Fernandina 77 . . . . . M5365
L. Pérez 85, esq. Ave. Bélgica M-4129
F. Aguilera esq. a S. Nicolás A-2345
San Rafael y Campanario A-3322
Suárez y Esperanza.
San Nicolás y Gloria . . M-5222
Lealtad y Animas . . . M-4579
San Nicolás y Maloja . . M-2077

VEDADO

23 entre J e I F-6100
17 entre G y F F-6222
Zapata 128 entre 2 y 4 F-6002
19 entre 14 y 16 . . . . F-6211

VIBORA

10 de Oct. 614 . . I-7586 I-7242
Pocito y Reyes X-2351
Estrada Palma 59 . . . . I-7591
San Mariano y Figueroa . I-4333

JESUS DEL MONTE Y SANTOS SUAREZ

Santos Suárez y Serrano . I-7609
10 de Oct. y Rodríguez . X-2744

LUYANO

Fdez. de Castro 48 . . . X2348
Rosa Henríquez 50 . . . X-3838
Fdez. de Castro 130 . . . X-3068

CERRO

Salvador y Bellavista . . I-7618
Calzada del Cerro 440-C. M-4230

NOTA: Este grupo deberá prestar el servicio público todo el día y toda la noche de los domingos, días festivos y duelo nacional siguientes: Enero 21; Marzo 4; Abril 15; Mayo 27; Julio 8; Agosto 19; Septiembre 30; Octubre 12, Noviembre 11; Diciembre 7 y Diciembre 23.

HABANERAS

LA MODA ACTUAL

Entre la colección de **Mainbocher** aparece un modelo de noche muy original, confeccionado en tafetán, digno de la paleta de un pintor por su colorido, pues solamente una mano maestra pudo haber guiado su corte y drapeo. El frente del vestido es liso completamente, con la tela arrugada en la cintura, mientras la parte de atrás forma una cola ancha como la de los peces, resultando de un efecto dramático. En este modelo se nota un toque juvenil muy marcado por una especie de malakoff, en forma de lazo enorme en la cintura, justamente donde concluye el escote que llega a su límite.

Muchos de los otros maestros **couturiers** favorecen el tafetán empleandolos en grandes lazos. **Lelong**, entre ellos, presenta un modelo precioso en color carmelita con el lazo encima del vientre, al estilo japonés, viéndose así que esta temporada se esmera por hacer más interesantes los frentes de los trajes, como lo demostró en su falda **proa** que ha hecho sensación en París.

SOMBREROS DE VERANO

Ya están a la venta los últimos modelos de sombreros de verano en la conocida casa de **Baranda, Tosar y Compañía**, en Neptuno 35.

Hemos visto los más nuevos en las últimas pajas que se fabrican, siendo las **Esterillas** cosidas a máquina la que con más éxito se emplea, lo mismo para sombreros de vestir que para los de **sports.**

Las últimas notas que recibimos de París nos demuestra que el color que predomina es el blanco, en todos sus tonos; combinándolo con cintas de varios colores, escocesas o de rayas, así como también cintas o lazos de charol negro.

Los amplios salones de exposición que posee la acreditada casa de **Baranda, Tosar y Compañía**, presentan el más bello aspecto con los elegantes y finos sombreros de la estación en sus variadas formas y estilos, dentro de los precios más economicos.

INAUGURACION DE LA TEMPORADA

Abre mañana sus puertas la conocida y acreditada tienda **El Encanto**, de Galiano y San Rafael, con la gran exposición de trajes, telas, sombreros y zapatos, inaugurando así la temporada de verano con el 46 Aniversario de su fundación.

En todos sus departamentos aparecerán los más nuevos artículos que se fabrican en Europa y Estados Unidos, encontrándose todo lo que necesita una mujer para su elegancia personal y para la casa. Los modelos que se presentarán mañana en **El Encanto** puede asegurarse que son los mismos que acaban de salir en las exhibiciones de las grandes casas.

El Encanto puede hacer este alarde, en los adelantos de la moda, porque posée una Oficina en París que la provée de todo lo que constituye una novedad, escogiendo siempre lo que más éxito tiene, de los accesorios femeninos, en los centros de la moda.

Así podemos ver que cuando recibimos las correspondencias anunciándonos aquello que más se usará en cada estación, acudimos a esa casa en la seguridad de encontrarlo.

RESPONSO

A través de las grises vidrieras empañadas
se ve el jardín de Otoño que a la lluvia y al viento
se estremece de frío y se deshoja lento
en un rumor de hojas y ramas agitadas.
El silencio profundo de la estancia convida
con su luz moribunda y su fúnebre calma,
a encerrarse en la oscura celda de nuestra alma
y evocar las imágenes borrosas de otra vida.
Mientras que en una vaga neblina de ceniza
la humedad del crepúsculo en la alcoba agoniza,
y yace en nuestras manos un libro abandonado;
la carne siente el frío y la tristeza helada
de algo nuestro que duerme en la tierra mojada
de algún viejo y remoto cementerio olvidado.

Francisco VILLAESPESA

MENU DEL DIA

Almuerzo

Melón natural.
Huevos en aceitunas.
Pescado Perlan. Platanitos.
Albóndigas de maíz.
Ensalada de remolacha.
Puding de pan.

Comida

Grape fruit.
Puré de frijoles negros.
Pastel de salmón.
Pescado en salsa verde.
Ensalada de tomates.
Panetela con chocolate.

RECETAS DE COCINA

Piononos de Plátanos

Se parten los plátanos bien maduros a lo largo y se fríen en manteca hasta que se doren. Se dejan escurrir y se enrollan poniéndoles una cucharadita de picadillo en el centro. Se envuelven en huevo batido, espolvoreándose con sal y se vuelven a freír.

M. R. DE FONTANILLS

MATANCERAS

EL HOMENAJE A VARONA

En el Liceo.

Dos grandes figuras de nuestra intelectualidad, congregaron en torno suyo en la noche del pasado lunes, a los que en esta llamada antaño Atenas de Cuba conservan el título de ateninenses, y sostienen el pabellón y el nombre de la Yncayo.

Fué en los salones del Liceo.

En aquella casa que fué sede del talento, de la cultura y del saber, y que hoy sus actuales Directivos, tratan, en lucha tenaz con la indiferencia que de todo se enseñorea, de que continue siendo templo y altar de la intelectualidad del presente.

Dos consagrados: Vitier y Acosta, el pensador y el poeta, rindieron homenaje y ofrecieron pleitesía a la memoria de un grande de las letras, de un grande de la Patria y de un grande del Continente: el Doctor Enrique José Varona, cuya reciente muerte constituyó por la República, el eclipse de su más radiante sol, el ocaso de su astro más luminoso.

Agustín Acosta recitando su canto a Varona en esa noche del lunes en la sala del Liceo, conmovió hondamente a cuantos allí acudieron a honrar, honrándose, la memoria del Maestro.

Medardo Vitier, relatando la vida del Filósofo y enjuiciando su fecunda labor, llevó a aquellos espíritus selectos que le escuchaban un como eco de aquella vida magnífica del pensador al que nos presentó en el santuario de su biblioteca, trabajando siempre y siempre consagrándose al estudio y a la investigación, sin que en ningún tiempo ni en ninguna ocasión, lo apartaran de sus libros, ni el poder ni la ambición, ni las glorias ni el halago, a los que como nadie tuvo derecho para su conquista.

Murió Varona como vivió su vida, escudándose en la modestia y en la sencillez, que fueran como el lema de su existencia.

Exaltado a la segunda Magistratura de la Nación, exaltó el cargo hasta la cumbre de su nombre y siguió Enrique José Varona, tan modesto, tan sencillo y tan diáfano como cuando fuera simplemente el Profesor.

Esa conferencia de Vitier que los que no la escucharon tendrán oportunidad de leer en la revista de los Estudiantes de la Universidad, con el canto a él dedicado por Agustín Acosta serán las flores más fragantes que adornen en su sepulcro la memoria de aquel gigante de nuestra intelectualidad.

¿Qué más sobre esa velada del lunes en el Liceo matancero?

Que la concurrencia poco numerosa, superábase en selección, y que las palabras del Presidente Dihigo, abriendo el solemne y elocuente acto, fueron también perlas en desgrane para la excelsitud de Varona.

De Varona, que modesto hasta para morir, pareció escojer momentos de turbulencias que ahogaban el eco dolorosísimo de su desaparición.

BELLA CARTULINA

Souvenir de un bautizo.

Llega a mi mesa, la que me participa la entrada en la gran familia cristiana de la niña María del Carmen de Jesús, que nació el día veinte y seis de febrero y fué bautizada en la Catedral de San Carlos el día diez y nueve de marzo del corriente año.

Son sus padres, la bella y elegante dama Marina Gil y el apreciable caballero Prudencio Zaballo.

Apadrinaron a María del Carmen su abuela la noble y distinguida señora Marina Florido Vda. de Gil y su tío, mi querido amigo Manolo Gil.

DE BODAS

Padrinos y testigos.

De una ceremonia que tendrá efecto el día siete del actual en la Iglesia de San Juan de Letrán del Vedado, voy a dar cuenta en esta nota.

Boda de una matancera.

De la encantadora Srta. Graziella Esquerré y Beracierto, que une esa noche sus destinos a los del apreciable joven Enrique Artalejo y Hernández.

Suscriben las esquelas para dicho acto sus padres, los esposos Graziella Beracierto y Alejandro Esquerré y María Luisa Fernández Alvarez y Enrique Artalejo.

Como testigos de la ceremonia religiosa firmarán el pliego los señores Dr. Luis Machado, ex-Presidente del Rotary Club de la Habana; Dr. Carlos E. de la Cruz, Dr. Antonio Mesa, Dr. Antonio de la Carrera y los Sres. Luis Amézaga y Wenceslao González Solís, por la novia.

Por el novio: el Dr. Jorge A. Ponce, el Sr. José Giralt, el Sr. Joaquín Fernández, Mr. E. C. Chisholm, el Dr. Rosendo Forns y Luis S. Varona.

De Matanzas van numerosas familias a esta boda, entre otras, la de la ex-Presidenta del Tennis, la de Morejón, Rabelo, Cabarrocas y Horta.

Manolo JARQUIN.

CRUCIGRAMAS

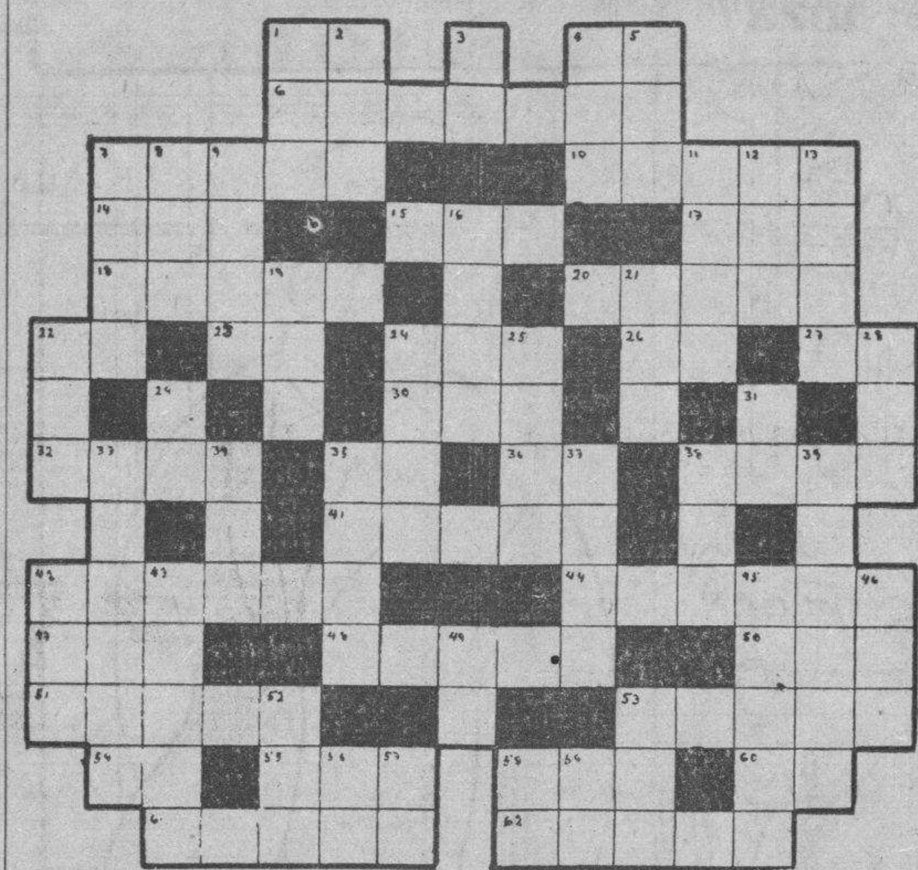

VERTICALES

1—Extensión de agua salada.
2—Altar.
3—Artículo.
4—Artículo.
5—Terminación de aumentativo.
7—Caja grande.
8—Moneda.
9—Adverbio de lugar.
11—Traje negro que se viste en señal de duelo por la muerte de alguna persona.
12—Nombre femenino.
13—Nombre femenino.
16—Percibir los olores que despiden algunas cosas.
19—Oxido de calcio.
21—Amarra.
22—Hijo de Noé.
24—Antiguo reino de la parte central de Indo China.
25—Citación al desafío.
28—Alabanza.
29—Señor.
31—En la (ant.)
33—Acometer y entrar por fuerza en alguna parte.
34—Río mayor de Suiza.
35—Suceso.
37—Costumbres.
38—Tiempo del verbo ser.
39—Tela de lino o cáñamo.
42—En el juego de la secansa dos o tres cartas iguales.
43—Espacio que comprende una figura. (Pl.)
45—Tiempo del verbo leer.
49—Nota musical.
52—General inglés que abrazó la causa americana.
53—Dueño.
56—Sociedad de Torcedores.
57—Interjección.
58—Conozco.
59—Naipe.

HORIZONTALES

1—Sílaba que repetida resulta un apodo familiar.
4—Artículo neutro.
6—Armadura.
7—Querrá.
10—Tiempo del verbo salar.
14—Lista, nómina o catálogo.
15—Astro.
17—Número.
18—Copia.
20—Probar, gustar.
22—Nombre de letra.
23—Río de Suiza.
24—Existir.
26—Interjección.
27—Contracción.
30—Marcharé.
32—Ve.
35—Nombre de letra.
36—Pronombre.
38—Pieza principal de la casa.
41—Los dos; uno y otro.
42—Avariento. (Pl.)
44—Abertura prolongada en la ropa para que entr ey quede sujeto el botón.
47—Hogar.
48—Arbol de madera fuerte y sólida, muy común en España. (Pl.)
50—Nombre de letra.
51—Propio de una idea o perteneciente a ella.
53—Interjección.
54—Interjección.
55—Nombre de letra.
58—Nombre de un personaje, representativo de una nacionalidad.
60—Nota musical.
62—Fabulista famoso.

Solución al crucigrama anterior

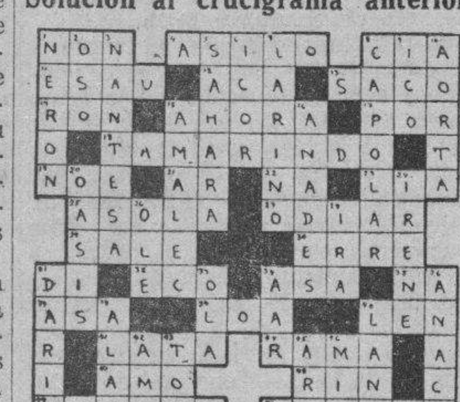

Organización de la Escuela de Guanajay

El Director del Reformatorio rectifica una información de la señorita Hortensia Lamar

Dirigido a la señorita Hortensia Lamar, nos remite un escrito el señor V. Lorenzo, Director de la Escuela Reformatoria para Varones, radicada en Guanajay, en el cual alude a un trabajo publicado por la señorita Lamar en «Carteles», estimando, con todo el respeto que le merece su distinguida persona, que ha sufrido un error informativo, motivado quizás en las fuentes de que tomó los datos fundamentales de dicho trabajo, sobre el cual, por su deber inherente al cargo que desempeña, y la responsabilidad contraída con las autoridades superiores del Ramo, desea hacer algunas manifestaciones.

Después de aludir al interés con que leyó dicho trabajo, refiérese a la información detallada, que poseen de aquel Centro, los señores Roselló y Wanguemert, de la citada revista «Carteles», en una visita con la cual le honraron en el mes de enero próximo pasado; y deja que juzguen estos las aseveraciones de la señorita Lamar, así como las Damas de la Cruz Penitenciaria y Damas de la Paz, que con el Director de Beneficencia, hasta hace poco Dr. Antonio M. Rubio, giraron también una visita de inspección a la Escuela.

Estima que los antecedentes que sirvieron de base a la escritora han sido recogidos al azar, ya que no podrían haber sido tomados directamente en la Escuela, al menos en los últimos seis meses que lleva el señor Lorenzo a su frente. Si le hiciera el honor de visitar la Institución que ella juzga «criadero de perversiones y delincuencias», podría enseñarle los testimonios que allí se reciben de menores puestos en libertad y de sus familias, exponentes de que no han salido instruídos en las prácticas que se les acreditan gratuitamente.

No rechaza la crítica el señor Lorenzo; la admite gustoso, pero lamenta el concepto equívoco que con aseveraciones inciertas, se ofrece al público, por lo que invita a la señorita Lamar, a las autoridades, a la prensa y a cuantas personas se interesan por el estudio de los problemas sociales, visiten la Escuela Reformatoria y aprecien, por sí propios, con verdadero conocimiento de causa, su organización, y los beneficios que reporta dicho establecimiento.

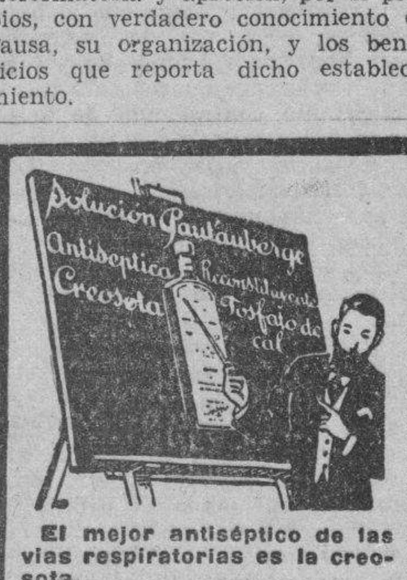

El mejor antiséptico de las vías respiratorias es la creosota.
El mejor reconstituyente es el clorhidrofosfato de cal.
La mejor asociación de estos dos productos es la SOLUCIÓN PAUTAUBERGE, la cual constituye el remedio soberano de los resfriados, de la bronquitis crónica, de la gripe, de la escrófula. Aumenta el apetito y las fuerzas, agota las secreciones y evita la tuberculosis.
L. Pautauberge, París y todas farmacias 10

THE BANK OF NOVA SCOTIA INC.D AD 1832

Un servicio bancario que responde ampliamente a las múltiples necesidades de los negocios a la moderna, lo encontrará usted en en este banco.

THE BANK OF NOVA SCOTIA
O'Reilly y Cuba, Oficios 28, Ave. de Italia 63, Padre Varela 650.
Camagüey, Cienfuegos, Manzanillo y Santiago de Cuba.

SOCIEDADES ESPAÑOLAS

EL BAILE DEL DIA 7 EN EL CENTRO DE DEPENDIENTES

Otra vez vibrará el entusiasmo juvenil en Dependientes. De nuevo baile por todo lo alto. Será éste el siete de abril, por la noche.

Verbena de Primavera se llamará. Y las orquestas de Romeu, Los Siboneyes, Bellamar, Happy-Happy y Cuba ejecutarán el programa de bailables.

Por la entrada, sesenta centavos. Magno festival será este. Gran fiesta social.

DEL CASINO ESPAÑOL

Según nos comunica nuestro querido amigo Valeriano Fernández Viña, secretario del Casino Español, la Directiva de dicha institución en junta celebrada en la noche del 27 designó al Sr. Bernardo Pardías Lopez, para ocupar el cargo de Vicepresidente Primero y al Dr. José Pérez Cubillas para el de Vicepresidente Segundo, mientras duren las licencias concedidas al Presidente y Primer Vice.

Los cargos quedan ahora ocupados por los Sres. José Maseda y Bousa, Presidente; Bernardo Pardías López, Primer Vice, y Dr. José Pérez Cubillas, Segundo Vice.

El cronista desea que el más rotundo éxito corone la labor de tan distinguidos señores, que son figuras destacadísimas en los círculos sociales y financieros.

NUMEROSOS ACUERDOS TOMO LA SECCION DE CULTURA DEL M. I. CENTRO GALLEGO

Presidida por el señor Francisco Almoina Chao, en funciones de Presidente por licencia del titular señor Manuel Campos que embarcará el sábado en el vapor «Orduña», con rumbo a España, se reunió en sesión ordinaria la Sección de Cultura que tiene a su cargo el magnífico plantel de enseñanza «Concepción Arenal» del Centro Gallego.

Numerosos acuerdos han sido adoptados en dicha reunión, relacionados todos ellos con el mejor funcionamiento del plantel, a cuyas necesidades se acordó proveer diligentemente, así como a otras que afectan a la biblioteca social, encomendándose su estudio e informe a distintas Comisiones.

Se resolvieron favorablemente dos solicitudes de becas para sus respectivos hijos, hechas por los señores Alvaro Luis Bella y José Sánchez López, en atención a que fueron rebajados en sus ocupaciones por la ley del 50 por ciento y que venían pagando la matrícula, y se desestimó la presentada por el señor José Prieto López que la solicitaba para su hijo, por no encontrar justificada su concesión.

Trasladado por la Comisión Ejecutiva un escrito de la Sociedad «Naturales de Ortigueira», en el que interesa el donativo de algunas obras que existan duplicadas para fomentar su biblioteca «Armada Teijeiro», se acordó pasar al bibliotecario dicha petición para que vea si hay posibilidad de atenderla.

Se concedió una licencia de seis meses sin sueldo al profesor señor Antonio Docampo, distribuyéndose los alumnos de su aula entre los grados quinto y sexto.

En evitación de que el directorio estudiantil siga reuniéndose en las aulas del plantel, con perjuicio de la buena marcha del mismo, se acordó recordar a la Comisión Ejecutiva la necesidad de que se le señales un local en el departamento que las Sociedades de instrucción ocupan en el palacio social.

Por último, la Junta se enteró con agrado de un oficio del Ejecutivo, ensalzando el acierto que ha tenido la Sección al resolver las numerosas demandas presentadas por el directorio estudiantil.

HA MUERTO D. TOMAS CANO Y SAINZ, GRAN FIGURA DEL CENTRO DE DEPENDIENTES

Ha fallecido en su residencia del Vedado, don Tomás Cano y Sainz, socio número 46, considerado reglamentariamente como Fundador e inscripto en Febrero de 1887 y que ocupó el cargo de Primer Vicepresidente en 1903, siendo proclamado Vicepresidente de Honor en 11 de diciembre de dicho año; era además Socio de Mérito, por la Sección de Propaganda, en la propia fecha.

Vocal de la Junta Directiva en 1901 y Vicepresidente Segundo Social por aclamación en 14 de agosto de dicho año, habiendo pasado a ocupar la Primer Vicepresidencia en 28 de Noviembre de 1902, por ausencia del propietario don Agustín Gorriarán, puesto que desempeñó hasta 1903, en que regresó a Cuba, el Presidente Social, don Antonio Quesada.

Durante su período se adquirieron las propiedades que hoy constituyen el Palacio Social y se colocó la primera piedra de éste, contando entonces 14,188 socios; se concertó el primer empréstito con el Banco Español, y se inauguró el pabellón para enajenados «Cipriano de las Heras». Se creó la Sección de Propaganda y se constituyeron Delegaciones en toda la Isla. Al terminar el período de don Tomás en 1904, la Sociedad contaba 20.000 socios y conmemoró este hecho con grandiosa fiesta en el Teatro Nacional, coincidente con el 25 aniversario, en la que se entregaron los títulos de Socios de Número, a los jóvenes Enrique Suárez Fernández, Angel Palacio Solá y Rafael Fernández Castro, con los números 19.999, 20.000, y 20.001.

Se distinguió don Tomás, por su interés en el programa social, tomando activa parte en las Asambleas Generales y aportando el concurso de su inteligencia y experiencia traducido en mociones y proyectos que muchas veces merecieron unánime aceptación; fué un socio prestigioso, modesto y altamente desinteresado, atento siempre a los progresos y vaivenes de la Institución y respondió siempre asimismo a los llamamientos de la Sociedad, prestándole su concurso sin excusas ni tardanzas; perteneció a aquella generación de hombres que con marcado desinterés se sacrificaron por la Sociedad y que secundaron a aquél otro grupo de hombres generosos que bajo la iniciación de Félix García, fundaron la hoy prepotente y poderosa Asociación de Dependientes del Comercio de La Habana, labor heroica llevada a cabo con tesonero empeño. Don Tomás, como cariñosamente se le llama, gozaba de preeminencia en la masa social y del afecto y cariño de ésta; era natural de Santander y contaba 77 años de edad, habiendo fundado con su hermano Rufino en 1870, la importante Casa de Cano y Hermanos.

La Asociación de Dependientes sufre una irreparable pérdida, que lamenta hondamente. El recuerdo de don Tomás perdurará en los anales sociales como digna obra de su ejecutoria ejemplar y eficiente.

Hacemos llegar nuestro sincero pésame a la Asociación nombrada y a sus hermanos Carlos, Manuel, Juanita, Juan, Aurelio, Alfredo y demás familiares y descanse en paz el bueno y ejemplar don Tomás Cano y Sainz.

Nota: El sepelio de quien fué insigne figura del Centro de Dependientes, se efectuará hoy, viernes, a las 5 de la tarde, partiendo el cortejo de A y 15, Vedado. El presidente, D. Avelino González cita para tan piadoso acto.

JUNTAS PARA HOY

CENTRO GALLEGO: Junta de la Comisión Ejecutiva, a las tres de la tarde, en los salones del palacio social.

HIJOS DEL AYUNTAMIENTO DE CEDEIRA: Junta General Extraordinaria, a las ocho y media de la noche, en el Centro Gallego.

AGRUPACION PRO-DEFENSA: Reunión administrativa, a las ocho y media de la noche en el palacio gallego.

FERROL Y SU COMARCA: Junta General de Elecciones, a las ocho de la noche, en el Centro Gallego.

HIJOS DE CABRANES: Junta de la Comisión de Propaganda, a las ocho y media de la noche, en el Centro Asturiano.

GRAN ENTUSIASMO PARA LA FIESTA DEL VILLALBA

Pocas horas faltan ya para la celebración de las grandes fiestas de mamarrachos que tendrán lugar el sábado y domingo próximos en los amplios salones del Palacio de Villalba, Egido número 2 fiestas que culminarán en resonantes triunfos para la comisión organizadora, que preside nuestro amigo el señor Félix Salas.

A más de lo atrayente que resultará el programa musical, ejecutado por cuatro conjuntos musicales de la categoría de Belisario López, Marcelino González, la Sonora Matancera y el Segundo Nacional, se destaca el concurso de parejas ridículas, en el que se adjudicarán premios a los vencedores.

Volvemos a repetir que la entrada será gratis para damas y caballeros, pagando estos últimos solamente CUARENTA CENTAVOS por el servicio de guardarropía.

Los concurrentes podrán asistir con cualquier disfraz, as así como usar careta. Para más informes úsanse los teléfonos A-2082 y A-4040.

EL CENTRO CASTELLANO Y EL RECIBO FAMILIAR

Otro de los grandes proyectos que están en estudio de la Sección de Propaganda para ser implantados y llevados a feliz término, siempre que la Junta Directiva lo estime conveniente a los intereses sociales, es el recibo familiar. La Sección de Propaganda haciéndose eco del sentir de numerosos asociados que han insinuado etsa idea, especialmente, tratándose de familias integrantes de larga prole. A este fin, la Sección de Propaganda en su última sesión tomó el acuerdo de designar a las siguientes personas para que hagan el estudio del anteproyecto para ser conocido y discutido en la primera Junta que se celebre:

De la Sección de Damas:
Presidenta: Sra. Elena Hoyos de Gutiérrez.
Vice-Presidenta: Sra. Hortensia Costa de Zorrilla.
Secretaria: Sra. Pilar Cantera de Gutiérrez.
Tesorera: Srta. Leonor Trueba.
Vocales: Sra. Antonia Largo García. Pilar Alburquerque y Dolores Rodríguez.
De la Sección de Propaganda:
Presidente: Sr. Florentino Serrano Martín.
Vice-Presidente: Sr. Juan Martínez Zorrilla.
Secretario de la Sección y Vocales: Sres: Pablo Romillo Sainz, Ulpiano López Rodríguez y Manuel Trueba.

El lunes, celebrarán la primera reunión para el estudio de la ponencia y seguidamente será elevado el informe final para el estudio hecho por la Comisión delegada.

OFICIAL
ANUNCIO

La Habana, 15 de Marzo de 1934.
SECRETARIA DE OBRAS PUBLICAS
NEGOCIADO DE CAMINOS Y PUENTES

Hasta las diez de la mañana del día 4 de abril de 1934 se recibirán en esta Oficina y simultáneamente en la Jefatura de Obras Públicas del Distrito de Santa Clara, proposiciones en pliego cerrado para la reparación provisional del puente Felipe Pazos en Sitiecito, en la carretera de Sagua a Santa Clara, y entonces se procederá, por los correspondientes Tribunales de subasta, a la apertura y lectura pública de las proposiciones presentadas. Los planos de la obra se encuentran en este Negociado de Caminos y Puentes y en la Jefatura del Distrito de Santa Clara y se mostrarán a todo el que desee examinarlos, y si alguna persona desea copias, se le podrán imprimir en el Negociado de Caminos y Puentes, si facilita el material necesario. En las dos Oficinas antes mencionadas se facilitarán los impresos para formular las proposiciones.

Sotero E. Escarza
Ingeniero Jefe del Negociado de Caminos y Puentes.

LOS DE SOTO DEL BARCO SE PREPARAN PARA LA FIESTA

Según nos comunica el infatigable secretario del Club Soto del Barco, señor R. García de Castro, el próximo día 8 de Abril celebrará dicha institución una hermosa fiesta en los Jardines de «La Tropical»; fiesta que consistirá en un banquete y matinée bailable, teniendo además el aliciente de que le será entregado a don Genaro Acevedo un Diploma de Honor de dicho Club. Demás está decir que en ese día los de Soto del Barco botarán la pelota... Y derrocharán la alegría como si fuesen navegando, rodeados de mozas, por el maravilloso río Nalón.

LABORAN LAS FUERZAS VIVAS DEL C. DE DEPENDIENTES

En la noche de ayer, se reunió un número considerable de Asociados pertenecientes a la Ass. de Dependientes, en la residencia del Sr. Rodríguez Fernández, para tratar sobre la campaña electoral que se avecina.

En la candidatura que patrocina «FUERZAS VIVAS» figuran para la primera y segunda Vice Presidencia, dos meritísimos Asociados: Ricardo Puente Caballero y Dr. Benito Larín Pelea, ambos de gran solvencia moral y económica.

Abierto el acto el Sr. Rodríguez Fernández, expuso el objeto de la reunión teniendo frases de cálidos y merecidos elogios para la personalidad de los candidatos, destacando a grandes rasgos sus siluetas dentro de la Ass. de Dependientes.

Los presentes acordaron unánimemente sumar su campaña franca y leal y desinteresada a la emprendida por la agrupación «FUERZAS VIVAS» contribuyendo a que el éxito corone tan beneficiosa iniciativa. Decimos beneficiosa, porque al triunfar la candidatura que patrocinan, llevarán a la Asociación gente que, sin partidarismos y sin miras personales de ninguna clase, realicen una verdadera labor de acercamiento, armonía y compenetración con todos los componentes.

El Directorio Nacional de Ex-militares

Continúa laborando activamente y prepara una velada artística en la sociedad de «El Pilar»

El Directorio Nacional de Exmilitares de la República continúa desarrollando amplia labor. En las oficinas de Aguiar 116 tuvimos el gusto de departir con el primer vicepresidente social y fundador del Directorio, señor Manuel Zabala Pérez, quien nos manifestó que dicho organismo está preparando una gran velada artística, de carácter benéfico, en los salones de la sociedad «El Pilar». Efectuada la cual, una comisión del Directorio y de la Legión Femenina, se trasladará a Trinidad, para ultimar lo necesrio para llevar a cabo el Sanatorio Antituberculoso en aquellas lomas privilegiadas.

En torno al origen y desarrollo de la colectividad, el señor Zabala nos habló extensamente. Y nos significa que se ha querido mantener inquebrantable el principio básico de la organización. Sólo pueden ser afiliados de número los ex alistados del Ejército, Marina de Guerra, Policía Nacional y Veteranos de la Independencia que hayan sido licenciados honrosamente de los institutos armados. También los civiles familiares de ex alistados, pero tienen que ser presentados por dos ex militares, afiliados a la institución y gozar de limpia ejecutoria pública y privada.

Las bases programáticas—nos dice el señor Zabala—están formalizadas en los postulados de la Democracia, Libertad, Derecho y Justicia.

Muchos elogios tributa nuestro comunicante a sus compañeros del Directorio. Y termina diciéndonos que el lema de la institución es: «Todos para uno. Uno para todos».

DON MANUEL CAMPOS

El estimado amigo cuyo nombre encabeza las presentes líneas embarcará mañana rumbo a la España inolvidable. Va a disfrutar de algunos meses de reposo, muy necesarios por cierto, ya que el señor Manuel Campos ha venido laborando intensamente en «Hijas de Galicia», de cuyas oficinas es Jefe; y en el Centro Gallego, donde es presidente de la Sección de Cultura. Y ya que de cultura hablamos, bien merece el campechano don Manuel que se le cite como persona verdaderamente culta, pues aparte de las difíciles labores oficinescas dedicaba sus buenos ratos al arte, por la rama del teatro. Lo cual demuestra que es una personalidad altamente simpática y estimable.

Nosotros, que aquilatamos debidamente los méritos del señor Manuel Campos, le despedimos con el mayor de los cariños, deseándole venturas infinitas en la patria de nuestros amores.

BANCO PASTOR
(CASA FUNDADA EN 1776)

Capital suscrito	Ptas.	17.000.000,00
» desembolsado	»	11.000.000,00
Fondos de reserva y fluctuación de valores	»	14.073.530,47

Casa Central: "LA CORUÑA"
35 SUCURSALES EN GALICIA
CUENTAS CORRIENTES CON O SIN LIBRETA
Intereses desde 1o. de Julio de 1933:

A la vista	2	%	anual
» tres meses	3	%	»
» seis »	3,60	%	»
» doce » o más	4	%	»
CAJA DE AHORROS	3,50	%	»

CAJAS FUERTES DE ALQUILER
desde 20 pesetas al año.
COMPRA-VENTA DE MONEDA EXTRANJERA
DEPOSITOS DE VALORES
COBRO DE CUPONES
Y DEMAS OPERACIONES DE BANCA Y BOLSA EN ESPAÑA Y EXTRANJERO

M.E.C.D. 2016

VIBOREÑAS

UN SALUDO

Mañana celebran sus días las siguientes señoras:

Gloria Ortiz de Guerra, Gloria Díaz de Dominguez Mahony, Gloria Martínez de Diago, Gloria Rodríguez de Alvarez Ríos, Gloria López de Perez, Gloria Castañet de Granados, Gloria G. de Del Barrio, Gloria Grau de Roger, Gloria Güell de Sánchez, Gloria Barreras de Flores, Gloria Recio de Menéndez.

Gloria Casanova de Muñoz, Gloria García de Segura, Gloria Campos de Zamora, Gloria Benitez de Alfonso, Gloria Núñez de Prieto, Gloria Hernández de Casas, Gloria de los Angeles Alfonso de Sanz.

La joven señora Gloria Yañez de Canalejos, esposa del estimado compañero de «El País», Armando Canalejos.

Gloria Méndez de Betancourt, Gloria Ayo de Aragonés.

La joven señora Gloria Ruiz Herrera, esposa del Sr. Néstor de Cárdenas Herrera.

Las siguientes figulinas:

Preferentemente saludo a la gentil amiguita Gloria Camaraza.

Una amiga tan gentil como elegante, Gloria Mosquera, para la que es muy expresivo mi saludo.

La bella y distinguida señorita Gloria Gómez e Izaguirre, nieta del inolvidable Caudillo Máximo Gómez.

Gloria López, muy bella y graciosa prometida del joven floricultor Manolo Confiño.

Gloria Mantecón, Gloria Casanova, Gloria Castellar, Gloria Fernández Molina, Gloria Barnes, Gloria Tamargo, Gloria Valdés, Gloria Rojo, Gloria Villa, Gloria Dominguez, Gloria Colomé, Gloria Varela, Gloria Soto Morán.

Gloria Descamps, Gloria Lancha, Gloria Rodríguez Dou, Gloria Beltrán, Gloria Valdés, Raimundo, Gloria Fernández, Gloria de Castro, Gloria del Monte, Gloria Villavicencio, Gloria Vicente, Gloria Morales, Gloria Fernández, Gloria Castillo.

Gloria Amada Sanabria, gentil y bella doctora en Pedagogía.

Gloria Riera y Carrandy, Gloria Crespo, Gloria Menéndez, Gloria Rosaínz, Gloria Velma, Gloria Blanco, Gloria Montoto y Pozo, Gloria E. Rasfall, Noemí Gil, Gloria Castro y Rojas, Gloria Castañeda, Gloria Perez Peñalver, Gloria Gastón.

La bella figulina Gloria Lores, prometida del estimado joven Panchito Mora.

Gloria Rodríguez, prometida de nuestro compañero Roberto Castro.

También celebra hoy sus días la gentil figulina Daisy María Peraza.

La monísima niña Gloria País y Morell, hija de la bella y elegante dama Josefina Morell y el reputado Dr. Constantino País Gutiérrez.

Y otra linda niña, Gloria López Guerrero.

Muchas felicidades a todas deseo.

LOS BENJAMINES

También celebran mañana sus días:

Mi distinguido amigo el afamado profesor director del Conservatorio de su nombre Sr. Benjamín Orbón.

Los doctores Benjamín Primelles y Benjamín Sardiñas.

Benjamín García Beltrán, Benjamín Marchena, Benjamín de la Guardia, Benjamín Ruiz, Benjamín González, Benjamín Menéndez Díaz.

Les dedico mi más afectuoso saludo.

NOTA AMOROSA

La bella y hermosa figulina Adolfina Montejo, Mignón nombrada afectuosamente, hija amantísima de mis estimadísimos amigos los esposos Adolfina Rodríguez y Miguel Montejo, ha sido pedida en matrimonio ayer por el apreciable joven Oscar Rodríguez Vidal, ambos de descendencias matanceras, a cuya mas selecta sociedad pertenecieron sus antecesores.

Para Mignón y Oscar es dedicada mi más expresiva y afectuosa enhorabuena.

BODAS DE CUERO

Celebran hoy los tres años de casados, los jóvenes esposos señora Sarah Rosende y Cabrera y el Sr. Alfonso Fernández Perujo.

También cumplen hoy tres años de casados los esposos Aracelia Redelgo y el Dr. Ernesto Herrera.

Les deseo la continuación de su felicidad y el cumplimiento de sus Bodas de Brillantes.

SRTA. AMELIA LEE LLAGUNO

Celebra mañana su cumpleaños esta bella y graciosa figulina, que ha de ser muy felicitada por sus amigas y admiradores.

Yo le remito mi expresivo mensaje en estas líneas, deseándole muchos más de dichosa vida.

CLUB ATLETICO DE CUBA

Es el tema, puedo decir único, el gran baile que para despedir la actual temporada celebra este Club, en su local del «Loma Tennis», mañana sábado.

Habrá una comisión de recibo, que hará cumplir los rigurosos acuerdos tomados en la admisión, y solo se han concedido invitaciones familiares, aunque muy pocas.

Un nuevo triunfo tendrán esta noche los entusiastas Atléticos.

BAILE INAUGURAL

El del Centro Progresista de Guanajay, por el que tanto han laborado los jóvenes Luis Díaz Ortega y Sergio Lorenzo, mis estimados convecinos de la farmacia San Juan.

Muchas familias se trasladarán a esa progresista Villa, feudo que fue de nuestro inolvidable Don Joaquín Aramburo.

Urbano DEL CASTILLO.

DEFUNCIONES

OCURRIDAS AYER

HASTA LAS 4 P. M.

Camilo Nogueira Sánchez, blanco, 60 años, Pérez 14. Arterio esclerosis.

Pedro Pablo Valdés Alvarez, blanco, 70 años, Reina 84. Arterio esclerosis.

Delia María Borroto y Alvarez, blanca, 20 años, Patrocinio H. Bronconeumonía.

José Martínez Zarazo, blanco, 64 años, Santa Rosa 55. Cardio esclerosis.

Angela Santana Frutos, blanca, 74 años, Marqués de la Torre 48. Embolia.

Juana Agulló Jorge, blanca, 32 años, San Lázaro 27. Mal de Brigt.

Jesús Cuervo O-Farrill, mestizo, 2 días, Bellavista A. Síncope cardiaco.

Gervasio Pita Cádiz, blanco, 69 años, F, sin número, Reparto Batista. Arterio esclerosis.

Atilano Hernández Noda, blanco, 32 años, Hospital Universitario. Colecistitis.

Orlando Fernández Díaz, blanco, 7 meses, Hospital Universitario. Enteritis.

Octavio Serrano Sainz, blanco, 42 años, Hospital Universitario. Cáncer del pene.

Leopoldo Alvarez Siré, blanco, 52 años, San Ramón 50-A. Aortitis.

Juan Francisco León del Cristo, blanco, 60 años, Hospital Universitario. Asistolia.

Amparo Gómez Toledano, blanca, 11 años, Hospital Mercedes. Toxinfección aguda.

Trinidad Chávez Ivarragorri, mestiza, 28 años, Hospital Universitario. Suicidio por sustancia corrosiva.

Tomasa Blanco, negra, 71 años, Revillagigedo 85. Insuficiencia cardio renal.

Rosa Ayala, mestiza, 24 años, Hospital Calixto García. Suicidio por sustancia corrosiva.

Trinidad Fuentes, blanca, 67 años, Castillo 40. Asistolia.

Enrique Bean Lois, negro, 10 años, Refugio 20. Fiebre tifoidea.

Aurelio Escandoz Laza, negro, 63 años, Hospital Universitario. Gangrena seca.

Mercedes Sotolongo, mestiza, 60 años Maloja 181. Enfermedad orgánica del corazón.

Patricio Fernández Fernández, negro, Quinta 427, Vedado. Síncope cardiaco.

MAGNESIA DE SARRÁ

Sabrosa-Espumante-Anti-Acida inmediatamente alivia: Jaquecas. Mareos. Acedías.

ASEGURE UN DIA FELIZ Todas las mañanas tome una cucharada.

DROGUERIA SARRÁ LA MAYOR

†

E. P. D.

El Dr. Francisco Daniel y Moreno

HA FALLECIDO

Y dispuesto su entierro para hoy viernes 30 a las cuatro de la tarde, su viuda, hermanos y demás familiares que suscriben, ruegan a las personas de su amistad se sirvan acompañar su cadáver desde la casa mortuoria 10 de Octubre No. 632, hasta el Cementerio de Colón, cuyo favor agradecerán debidamente.

La Habana, Marzo 30 de 1934.

Julia Echemendía viuda de Daniel; Rosa y Mercedes Daniel y Moreno; Luis Piña y Ruiz, Oscar Hernández, Ana María Padilla viuda de Daniel, Charles, Carmen, Susana y Mary Echemendía, Martín Novela.

†

E. P. D.

El Señor

TOMAS CANO Y ORTIZ

Ha fallecido

(Después de Recibir los Santos Sacramentos)

Dispuesto su entierro para las cinco de la tarde de hoy Viernes 30, los que suscriben: Viuda, hijos, en su nombre y en el de los demás familiares, ruegan a las personas de su amistad se sirvan concurrir a la casa mortuoria: Calle A y 15 (Vedado) para conducir los restos al Cementerio de Colón, favor que han de agradecer profundamente.

Habana, 30 de Marzo de 1934.

Elvira Canales Viuda de Cano, Raúl, Esther, Minerva, César y Tomás Cano y Canales, Dr. Félix Pagés.

Hoy - Disfrute de un día de campo en la

Glorieta Panytoro

Vea la Exhibición de Ganado Jersey y el Ordeño Eléctrico

Meriendas de Luxe 65 cts. - Refrescos y Helados.

También el Domingo de Resurrección.

Cremería de Ward — *Finca Patricia Guanajay.*

TARDE O TEMPRANO el tinte que Vd. use para el cabello será **MISTERIO,** porque a través de sus largos años de servicio siempre ha prestado a las damas la más completa garantía de color, basado en las tres condiciones que lo han hecho famoso: Es instantáneo, es inofensivo y es tan bueno como el mejor, porque es un preparado que vende la casa

MARTINEZ

(La peluquería de garantía)

Lo detallamos a $1.00 y a $1.30 para el Interior

Visite la casa de belleza que pone a su disposición los mejores aparatos y los más expertos operarios en un ambiente tan confortable como el del mejor salón de París.

CIRIA E HIJO. NEPTUNO 81. TELEFONO A-5039.

Interesa a los propietarios de fincas urbanas saber:

ADEUDOS DEL ACUEDUCTO DE MARIANAO

La Administración del Acueducto de Marianao, ha concedido a todos los contribuyentes o consumidores una «Amnistía Fiscal» o condonación parcial y condicional de sus adeudos, hasta el día 31 de Diciembre de 1933.

La condonación concedida y la condicional es la siguiente:

Todo adeudo pendiente hasta el 31 de Diciembre de 1933, queda reducido en su montante a un 50%, que es lo que se debe abonar.

La condicional es abonar ese 50% resultante del adeudo más el primer trimestre de este año natural, antes del día 31 de este mes de Marzo, en que vence el plazo fijado para el pago del período voluntario.

Después de dicho día 31 el adeudo que no se hubiese liquidado, quedará vigente en su integridad, a menos que la Compañía prorrogue o considere otra forma de pago para los mismos.

El Centro de la Propiedad Urbana de la Habana, seguirá actuando en correspondencia al Centro de la Propiedad de Marianao, para lograr aun después del día 31 el beneficio posible para aquellos contribuyentes que no se hubiesen podido acoger a la condonación parcial concedida por la Administración del Acueducto de Marianao.

AMNISTIA FISCAL POR SERVICIOS DE AGUA DE LA HABANA

Se continúa gestionando el que quede dictada la Amnistía Fiscal o condonación de adeudos que ha sido pedida hasta el 31 de Diciembre del pasado año de 1933, por todos los adeudos pendientes por los consumidores del Acueducto de la Habana.

Tratándose como se trata, de una compleja resolución dado que en estos adeudos existen múltiples concausas que han obligado al consumidor a no pagar y que en muchos casos existen depósitos sobre los mismos, la Secretaría de Obras Públicas, que desea tener un acierto completo en la Amnistía que se dicta, está considerando de una manera cuidadosa, la magnitud de la amnistía, con la finalidad de que inmediatamente que se dicte la recaudación se haga efectiva y firme.

Seguramente para mediados del próximo mes de Abril, se pondrá al cobro el primer trimestre por servicio de agua y metros contadores y es muy posible que para entonces la Amnistía o condonación de adeudos que se conceda ya haya sido dictada y efectiva según corresponde.

Todos estos antecedentes se trasmiten a la prensa para el conocimiento de todos los propietarios de fincas urbanas tanto de esta Capital, como el de otros Términos Municipales y del interior de la República.

FRANCISCO ANDREU,
Secretario del Centro de la Propiedad Urbana de la Habana.

Un policía puso una bomba en la calle de Neptuno

Fué obligado por los ocupantes de un auto que le amenazaron con ametralladoras y revólvers

Un caso insólito tuvo lugar la madrugada anterior, en la esquina de Neptuno y Belascoaín, donde está situada la farmacia del doctor Padrón, en cuyo lugar explotó una bomba que ocasionó importantes desperfectos.

Según aparece de lo actuado por la policía de la Séptima Estación, el vigilante 902, Diego Deulofeo, se encontraba de servicio por aquellos alrededores, cuando observó que un automóvil cuyo número desconocía, con los reflectores encendidos, transitaba por aquellos lugares, y como le llamara la atención por la forma sospechosa en que lo realizaba, se dirigió a la esquina de Neptuno y Belascoaín, donde al llegar se le acercó el auto y una vez a su lado, se bajaron del mismo tres individuos blancos, bien portados, uno de los cuales amenzándolo con la ametralladora que llevaba, lo conminó a que alzara los brazos y una vez que lo realizó, los que lo acompañaban lo despojaron del revólver y al mismo tiempo le entregaron una bomba que le obligaron a colocar en dicho establecimiento por la calle de Neptuno, y una vez realizado esto, devolviéndole el arma sin cápsulas, se dieron a la fuga, momentos después tenía efecto la explosión.

El auto era cerrado, color crema y circulaba sin chapa, pudiendo observar que tenía las puertas pintadas de negro.

Al tenerse conocimiento en la estación de este hecho, del cual dió cuenta el propio vigilante por la caja telefónica más cercana, el auto fué circulado, iniciándose las oportunas diligencias en las que además se hace constar que uno de los individuos es cojo del pie derecho.

También compareció ante la policía Francisco Otero, vecino de Ayesterán 15. Informó que vendía frutas en un carro que tiene situado en aquel lugar, de acuerdo con el dueño de la farmacia, con la consigna de cuidar el establecimiento. Vió el auto con las luces encendidas y a los individuos uno de los cuales lo amenazó con el arma que portaba, con el propósito de evitar que pudiera solicitar auxilio alguno, ordenándole que se retirara de aquel lugar, pues iban a colocar un bomba, por lo que se alejó.

El joven Tomás Padrón Rivas, hijo del propietario de la farmacia, también compareció ante la policía, declarando que por el momento no podía apreciar los daños, ignorando quiénes fueran los autores, enterándose de lo ocurrido por los informes que le dió la policía.

COMIENCE EL DIA BIEN

Libre de ira, mal humor, pesimismo.

Para asegurar una mañana alegre, decida la noche anterior limpiar bien el sistema de los venenos acumulados por el estreñimiento.

Hay varios medios de hacerlo. Uno de los más recomendables es el inventado por el Dr. Benjamín Brandreth, famoso médico inglés, y seguido por millones de personas en más de 70 países del mundo. El método del Dr. Brandreth consiste en restablecer fácil e inofensivamente las funciones normales de la Naturaleza.

Para ello, el famoso médico inglés concibió una fórmula, compuesta de seis valiosos ingredientes vegetales, combinados en unas píldoras de acción suave, eficaz e inofensiva. Las Píldoras de Brandreth no irritan, y como que obran solamente sobre el intestino grueso, pueden tomarse diariamente sin temor de afectar la digestión, de que envicien ni de que haya que aumentar constantemente la dosis.

Muchas personas las llaman "las Píldoras del bienestar" porque al eliminar los desperdicios fermentados de la digestión, aclaran el cutis, les dan una renovada brillantez a los ojos y producen esa sensación de bienestar que es la base de la verdadera alegría de la vida.

Compre una caja, observe su maravillosa acción una semana siquiera, y no volverá a tomar más nunca ningún otro laxante. Las venden todas las buenas boticas.

DON PEDRO PABLO VALDES

En la tarde de ayer recibió cristiana sepultura el cadáver del señor Don Pedro Pablo Valdés, padre de nuestro particular amigo el Sr. Pedro Valdés, distinguido miembro del ramo industrial de la fotografía a quien hacemos llegar nuestro más profundo y sentido pésame.

ESTADO DEL TIEMPO

Continúan altas las presiones al norte sobre toda la mitad oriental de los Estados Unidos, y también sobre el Atlántico y el Golfo de Méjico. Hay bajas presiones relativas en el mar Caribe.

Pronóstico para el Viernes: En general buen tiempo. Poco cambio en temperaturas vientos del nordeste al sudeste flojos a frescos, algunas lluvias idesminadas por el territorio.

Observatorio Nacional.

NO ES POSIBLE OTORGAR AUTONOMIA A LA ESCUELA MUNICIPAL DE MUSICA

El alcalde municipal Dr. Miguel Mariano Gómez, considera que no es posible ofrecerle la autonomía que solicitan los alumnos de la Academia de Música Municipal por ahora, máxime teniendo en cuenta la disparidad de criterio existente entre el alumnado y los profesores de la misma.

Crónica Habanera

EN SUS DIAS

LA SEÑORA DEL EMBAJADOR DE ESPAÑA

Celebra su santo en esta fecha, que le deseamos de grandes satisfacciones, la señora María de la Soledad G. de Amezua, distinguida y elegante esposa del Exmo. señor Luciano López Ferrer, Embajador de España.

Para la señora de López Ferrer, cuya exquisita gentileza y amabilidad le han captado grandes simpatías en el seno de nuestra sociedad, habrán en este día, felicitaciones innumerables.

Reciba nuestro saludo.

BODA DE ABRIL

Para el lunes nueve del mes entrante, ha sido concertada una simpática boda en que serán contrayentes la encantadora señorita Lolina Candia y Torres y el joven Juan Miguel Alonso y Echevarría.

Esta se llevará a cabo en la Iglesia Parroquial del Vedado, a las nueve y media de las noche.

En próxima notas ofreceremos más detalles de dicha ceremonia.

CASINO ESPAÑOL

Fiel a su trabición impuesta hace años, estará de fiesta mañana, Sábado de Gloria, el prestigioso Casino Español de la Habana.

En horas de la noche se celebrará un gran baile de gala, para el que se vienen hacinedo numerosos preparativos en aquella magnífica casa de Prado y Animas, la que lucirá una bellísima decoración floral a cargo del conocido jardín «Casa Trías».

Dará comienzo a las diez en punto y será amenizado por la orquesta de los Hermanos Castro, el notable conjunto, y por el Septeto Matancero.

Esta orquesta será exclusivamente para los socios y sus familiares, a los que se ruega separen sus mesas con la debida anticipación.

PEDRO E. LAY

Por la vía aérea ha llegado a nuestra capital, nuestro estimado amigo el señor Pedrito E. Lay, Director Gerente de la poderosa Compañía «Ron Bacardí».

El joven Lay viene a reunirse con sus familiares que se encuentran entre nosotros desde hace algunos días.

LA VISITA A LOS MONUMENTOS

La sociedad habanera y el público en general, de acuerdo con la vieja tradición cristiana, visitó ayer, Jueves Santo, los sagrados templos de nuestra capital.

En cada iglesia, engalanadas con los más bellos decorados, fué constante el jubileo de fieles desde hora temprana.

Se podía admirar en la hermosa iglesia de San Francisco, así como en la Caridad, la belleza del adorno del altar mayor.

Adornos primorosos, ambos, que fueron obra del gran jardín del Vedado «Casa Trías» y que llamaron la atención por su gran originalidad.

En su confección se emplearon «easter lillies», callas, y dalias de inefable blancura, en gran profusión.

OPERADA

En el Instituto Clínico de la Habana, ha sido sometida a una delicada operación por el eminente cirujano, doctor Gonzalo E. Aróstegui la señora Juanita Costo de Ortega.

El estado de la señora de Ortega, a quien deseamos un completo restablecimiento, es muy satisfactorio.

EN LA PARROQUIA DE J. DEL MONTE

A las nueve y media de la noche de mañana, Sábado de Gloria, se celebrará ante el altar mayor de la Iglesia Parroquial de Jesús del Monte, la boda de la gentil Rosa Mauriz con el joven Antonio Camacho Gonzalez.

Los felices contrayentes serán apadrinados por la señora Dolores González viuda de Camacho, madre del novio y por el padre de la novia, señor José Mauriz.

De «El Clavel», el famoso jardín de Marianao, como un bello regalo de su hermana la señorita Sarah Mauriz, recibirá la desposada el bouquet nupcial, creación exquisita de última novedad.

EN EL CONSERVATORIO LA MILAGROSA

En el local social del Conservatorio «La Milagrosa», se celebrará esta noche, a las ocho y media, el gran concierto sacro que ha venido organizando la Asociación de Antiguos Alumnos de Valls.

Cooperan a la mayor brillantez de este acto social, artístico-religioso, destacadas figuras de nuestro mundo musical, quienes tendrán a su cargo los distintos números del magnífico programa, que damos a conocer a continuación.

—I—

Stabat Mater, Pergolesse Coro y Orquesta.

Salve María, M. García, Lolita Van-der-gutch de Lanza.

Solo de Arpa por Margarita Montero de Inclán.

«Las Siete Palabras». Haydn a) Introducción. 1a. Pater Dimitte Illis. 2a. Amén Dico Tibi. 3a. Mullier, Ecce Filius. 4a. Eli! Eli! Perche M-Hai Derelitto.

Ave María, Luzzi, María Fantoli.

La Pedrada (recitación), Gabriel y Galán. Carmita Raviña.

Canto, Edelmira Zayas de Vilar.

—II—

Panis Angélicum, César Frank, Jaime Castellví.

Melodía, Rafael Pastor, Armando Molina.

«El Mártir del Gólgota», G. Sánchez Galarraga, Recitada por su autor.

Crucifix, J. Faure, Edelmira Zayas y Trinidad Cernuda.

«Las Siete Palabras» (Continuación) Haydn. 5a. Gesú Esclama. 6a. Consummatum Est. 7añ Pater in Manus Tuas. Nella Tua Main.

Credo (Sr. Francisco Sauri).

El Terremoto. Marcha Fúnebre, Chopín, Orquesta.

Bendita Cruz, Bizet. Coros con acompañamiento de orquesta.

El poema «Las siete palabras» de Haydn, será ilustrado con una disertación alusiva a cada una de ellas por Monseñor Manuel Arteaga.

Dicha obra será ejecutada por el «Cuarteto Clásico de la Habana» de la Asociación de Antiguos Alumnos de Valls.

Los coros estarán integrados por las señoritas Graciella Alfonso, Silvia Guzmán, Clotilde Ortiz, Mercedes Muñiz, Trinidad Cernuda, Meche Arregui, Adela Jaume y Blanquita Menéndez Tomé, esta última soprano lírica de notables facultades que descuella en el conjunto.

Los números de canto serán acompañados al piano por el maestro Arturo Bovi.

SANATORIO

PARA

ENFERMEDADES NERVIOSAS Y MENTALES

DEL

Dr. Armando de Córdova

Profesor de Enfermedades nerviosas y mentales de la Universidad Nacional.

En una extensión de una caballería de tierra, con frondosa arboleda y jardines, donde los pacientes pueden hacer vida al aire libre. Arroyo Arenas — Kilómetro 17 de la Carretera Central. Telf. No. 26. **Consultorio en la Habana: Industria 122 esq a San Miguel. — Lunes, miércoles y viernes, de 1 a 3. — Teléfono: A-6674.**

Sábado de Gloria

¡Aleluya! La alegría vuelve a reinar en los corazones cristianos al lanzarse al vuelo las campanas para anunciar la fausta nueva...

Las Glorias celebran su santo y obsequian a sus amistades con lo mejor y más exquisito que el buen gusto les dicta, que en este caso son nuestras

NOVEDADES EN HELADOS

Ofrecemos Florecitas, Esquimales, Viuditas, Futuristas y Fine, esta última una rica combinación de Crema de Leche con Fresas. Todos vienen en paque- Crema de Leche con Fresas. Los servimos desde una docena de paquetes o en sorbeteras desde medio galón.

Debido a la interrupción parcial del servicio telefónico, rogamos nos hagan los pedidos por los siguientes números provisionales:

X-2458, U-2962, M-7623, F-3171

o preferentemente que hagan los encargos personalmente o por mensajero y recibirán nuestra atención esmerada de costumbre.

Cía. Lechera de Cuba, S.A.

Concha 1 Habana

DE LA SOCIEDAD INFANTIL

Gran animación reina entre los pequeños asíduos a la Sociedad Infantil de Bellas Artes, para el simpático baile de trajes que se celebrará en la hermosa terraza de dicha sociedad, el domingo de Resurrección.

Varios números han sido preparados para deleite de los niños asistentes, bajo la dirección de la profesora Ana Mariani.

Además, la parte musical, estará a cargo de la espléndida orquesta de los hermanos Jiménez Rebollar que ejecutará los bailables.

Habrá concursos de baile, globos y serpentinas, y una gran piñata que hará las delicias del mundo infantil.

PARA EL SABADO DE GLORIA

Flores preciosas, para cestos, cajas, ramos, etc., tendrá mañana «El Clavel», el conocido jardín de Marianao, con motivo de los santos del día.

«Easter lillies», callas, alelíes en varios colores, margaritas, dalias, gardenias, gladiolos, «sweet peas»...

Un mundo de flores bellas, para todos los gustos, y a los precios más económicos.

Mientras dure la interrupción del teléfono, los pedidos deberán hacerse personalmente en el jardín «El Clavel», calle General Lee y Coronel Martínez, en Marianao, o en Calzada 72, entre E y D, en el Vedado.

CLUB NAUTICO DE VARADERO

En su apogeo se vé la hermosa playa azul en estos días que conmemora la iglesia católica, la festividad de la Semana Santa.

El Club Náutico, la prestigiosa sociedad de Varadero, se ha visto invadida de numerosos visitantes que llegan de todas partes de la Isla, para disfrutar de las delicias de la playa más linda de Cuba.

Su presidente el caballeroso clubman Jorge Larriú, ha dispuesto para la noche de mañana Sábado de Gloria, la celebración de una gran fiesta que, como todos los años, culminará en un acontecimiento social.

Habrá baile y otros alicientes.

Edel FARRES.

¿ES LA FARMACIA?

Le suplico me mande un frasco de la **"Pepsina y Ruibarbo Bosque"** pero tenga cuidado sea la legítima, pues me han dicho existen productos similares adulterados y el Doctor me ha recomendado tome sólo la de Bosque. Usted sabe compro siempre en su Farmacia por la confianza que me inspira.

La **"Pepsina y Ruibarbo Bosque"** produce inmejorables resultados en el tratamiento de la **Dispepsia, Digestiones difíciles, Falta de apetito, Neurastenia gástrica, Estreñimiento, Gases, Vómitos, etc., etc.**

LABORATORIO DEL DR. BOSQUE

TEJADILLO 36 - HABANA

DE VENTA EN TODAS LAS FARMACIAS DE LA ISLA

Fiestas a Jesús Nazareno en Arroyo Arenas

Domingo 1º y Lunes 2 de Abril de 1934

TRENES ESPECIALES ELECTRICOS

DOMINGO 1º

Desde Estación Central para El Cano

p. m. 1.00, 2.00, 3.00, 3.30, 4.00, 4.30, 5.00, 6.00 y 6.30 p.m.

LUNES 2

Desde Estación Central para Arroyo Arenas

Cada 30 minutos

Desde 7.30 a. m. a 10.00 a. m.

„ 1.00 p. m. a 6.00 p. m.

También a las 11.00 a.m., 12.00 m., 1.00 p.m. 7.00 p.m., 8.00 p.m. y 8.30 p.m.

Desde Agua Dulce (Domingo 1º y Lunes 2)

A las horas 02 y horas 32 minutos, correspondientes a las mismas horas de salidas de la Estación Central.

Pasaje de Ida y Vuelta a Arroyo Arenas o Cano, indistintamente

DESDE	PRECIO
Est. Central, Luyanó, Víbora o Agua Dulce	0.20
Naranjito	0.15
Marianao o Lisa	0.10

FERROCARRILES UNIDOS DE LA HABANA

SUS SEGUROS SERVIDORES

M.E.C.D. 2016

ESCENARIO Y PANTALLA

NOTAS

UNA PELICULA DE PAUL MUNI EN EL «CAMPOAMOR»

Hoy se estrena por primera vez en Cuba, «El mundo cambia», magnífica producción Warner, con el actorazo de brillante historial artístico, Paul Muni. ¡Cuánta mujer encantadora figura en la admirable película «El Mundo cambia»!... Mary Astor, Margaret Lidsay, Patricia Ellis, Jean Muir y la siempre interesante Aline McMahon, y entre los hombres, con Paul Muni, el impresionante protagonista de «Soy un fugitivo», Donald Cook y Guy Kibbee.

Paul Muni en «El Mundo cambia»

Lo más sensacional que el drama «El Mundo cambia» tiene, es el realismo de sus escenas fielmente reproducidas de acuerdo con la historia. Esta gran producción extiende su acción variadísima desde el año 1856 hasta 1933, y se puede garantizar como una de las grandes películas de la Warner, la productora que tantas magníficas cintas ha lanzado al mercado últimamente.

Las funciones comenzarán hoy como de costumbre, desde la una y media, exhibiéndose también el Noticiario Fox y el estreno en Cuba del cartón animado «Golfos ambulantes».

En la semana próxima, «El Correo de Bombay», con Edmund Lowe, Ralph Forbes, Shirley Grey, Hedda Hopper y Onslow Stevens, y «No dejes la puerta abierta», deliciosa comedia musical totalmente hablada en español por Raúl Roulien, Rosita Moreno y Mona Maris.

«NACIONAL»: .CANCION DE CUNA», CON DOROTHE WIECK

Continúa exhibiéndose en el Nacional, con el mayor de los éxitos, la notable producción de Dorothea Wieck, «Canción de Cuna», obra a la que el público de la Habana ha dedicado los más cálidos elogios Conmovedora y tierna, de asunto extremadamente espiritual, «Canción de Cuna» es espectáculo propio para estos días en que se exhibe. En ella culmina el arte maravilloso de esa gloriosa actriz que se llama Dorothea Wieck, en un derroche de escenas realmente encantadoras.

Hoy volverá a exhibirse «Canción de Cuna», en todas las tandas, desde las tres y media de la tarde en adelante, acompañada en el programa por interesantísimos asuntos cortos.

El lunes dará comienzo en el Nacional el mes glorioso de las grandes estrenos, ese mes en el que van a ser dadas a conocer cuatro obras maestras de la pantalla. Son ellas, «Una mujer para dos», que será estrenada el lunes y que interpretan Gary Cooper, Freddie March y Miriam Hopkins, y «Volando hacia Río Janeiro», «extravaganza» musical que contiene un luminoso desfile de bellezas. Esto en cuanto a la primera y la segunda obra, que las dos restantes son «Las cuatro hermanitas», con Katherine Hopburn, y «Escándalos romanos», por Eddie Cantor.

Estos cuatro estrenos serán ofrecidos por semanas escalonadas y cada uno de ellos será motivo de un éxito sin precedentes. El vestíbulo del Nacional será regiamente adornado para cada película y en el mismo se hará música.

SIGUE «CENA A LAS 8» EN EL «ENCANTO»

Se repite hoy en todos los turnos, de las 3.30, la magnífica producción Metro «Cena a las 8», en cuyo reparto figura John Barrymore, Marie Dressler, Wallace Beery, Jean Harlow, Lionel Barrymore, Madge Evans, Phillips Holmes, Billie Burne, Karen Morley, May Robson y otros.

El domingo por la mañana, matinée infantil especial, con dos comedias graciosísimas y cinco cartones de muñequitos, de los mejores que han venido a Cuba.

El lunes, la producción, también de la Metro, «Mujeres en su vida», en la que figuran dos mujeres adorables y el gran actor Otto Kruger. Siempre existe una afinidad amorosa para cada corazón sediento de pasión... Este era el credo del hombre que relata la novela «Mujeres en su vida», donde tiene un principal papel la simpatiquísima Una Merkel.

Muy pronto, «Tres generaciones danzan», interesantísima película de Alice Brady, Frank Morgan, Madge Evans, Jackie Cooper y Jimmy Durante; «Matando en la sombra», con William Powell; y «La Timadora», con Kay Francis, Ricardo Cortéz y Gene Raymond.

«NO DEJES LA PUERTA ABIERTA»: UNA DELICIOSA COMEDIA

Los celos, tanto en la mujer como en el hombre, conducen por caminos tortuosos.

«Si puedes tú encontrar romance fuera del hogar, también lo encontraré yo»—dice una mujer a su esposo; y sale en viaje de excursión en un lujoso trasatlántico, y Lucifero no tarda en tocarle a la puerta que, al dejarla abierta, le dió paso al romance cuyo desenvolvimiento nos absorbe totalmente a través de la película, por su originalidad y comicidad.

«No dejes la puerta abierta», fotoopereta Fox de un lujo extraordinario y en la que se rinde culto a la belleza femenina, está interpretada por el simpatiquísimo actor brasilero Raúl Roulien y la incomparable bailarina hispana Rosita Moreno, secundados por Jorge Lewis, Mona Maris, Carlos Villarías y el más cómico de los cómicos, Romualdo Tirado.

«No dejes la puerta abierta» se estrenará en la próxima semana en el Teatro Campoamor.

EL SEGUNDO ANIVERSARIO DE «CECILIA VALDES»

Para conmemorar dignamente el segundo aniversario de «Cecilia Valdés», la obra cumbre del teatro cubano, original de Agustín Rodríguez y Pepito Sánchez Arcilla y musicalizada por el maestro Gonzalo Roig, se ofrecerá una gran matinée especial, mañana sábado, a las tres de la tarde, en el «Martí».

El programa se cubre con «Cecilia Valdés», el apropósito «La Hija de Cecilia» y el monólogo de Antonio Castelles «El enfermo», que interpretará Julito Díaz.

Para esta matinée especial y plena de atractivos regirán los precios habituales a base de treinta centavos luneta, 20 butaca y 10 la tertulia.

El programa de esta noche en el Martí, se cubre con «Motivos de Carnaval» y «El Tribunal de Sanciones», que subirán a escena en primera y segunda tanda, respectivamente.

Todo está dispuesto para la gran función extraordinaria que, a beneficio del tenor Vila, tendrá efecto el próximo sábado en el Martí.

El programa de esta velada se cubre con la reposición de «El Cafetal», la bellísima zarzuela de Galarraga y Lecuona, que tendrá por intérpretes a Caridad Suárez, Hortensia Coalla y el festejado, y los estrenos de la revista «El Consejo de Estado», original de Carlos Robreño y con música del maestro Rodrigo Prats, y del apropósito de Agustín Rodríguez, «¿Qué pasa con los millones?»

«UNA MUJER PARA DOS» Y «VOLANDO HACIA RIO JANEIRO»

He aquí los dos primeros títulos de las obras que ocuparán la primera y la segunda semana del glorioso mes del Nacional, que es el mes de abril próximo, en el que van a ser dadas a conocer cuatro de las más extraordinarias producciones que ha realizado el cinema.

Escena de «Una mujer para dos»

En «Una mujer para dos», que se estrenará el lunes, se explota un tema audaz, nuevo en la pantalla, toda vez que apunta la posibilidad de que una mujer pueda ser esposa, simultáneamente, de dos o más maridos. A una mente tan privilegiada como la de Noel Coward, el famoso dramaturgo inglés, se debe el asunto de esta comedia que abunda en lo humorístico y que se presta a mil detalles picarescos. Son sus intérpretes Gary Cooper, Fredric March y Miriam Hopkins, y fué dirigida hábilmente, por Ernest Lubitsch, el gran cineasta.

Seguirá a este estreno el de «Volando hacia Río Janeiro», la maravillosa revista musical que presenta, por primera vez en la pantalla, las más fantásticas evoluciones realizadas sobre las alas de aeroplanos en pleno vuelo.

Intervienen en «Volando hacia Río Janeiro», Dolores del Río, Raúl Roulien, Gene Raymond y Ginger Rogers, aparte de una legión de mujeres encantadoras.

Los dos estrenos que seguirán a estos, son «Las cuatro hermanitas», por Katherine Hopburn, y «Escándalos romanos», de Eddie Cantor.

NUEVO PROGRAMA EN EL «PAYRET». 20 CENTAVOS LUNETA

Hoy hay cambio de programa en el Teatro Payret, donde actúa con el éxito de siempre The Theatrical Ten Cents Company.

El programa de variedades se desarrolla bajo el título de «Carrousell artístico» con cambio de números, sobresaliendo como debut Consuelito Alea, en número de tangos argentinos y como ensembles de vistosidad «La fiesta holandesa» y «Marineros en tierra», en los que toman parte todos los artistas de la Compañía.

En la pantalla se presentarán las magníficas superproducciones tituladas «La secuestrada», con Lew Ayres, y «El idilio de un rebelde», por Vilma Banky y Víctor Varconi.

Habrá matinée infantil con regalos de juguetes y actuación de los clowns del circo.

Los precios, como siempre, a base de 20 centavos los mayores y 10 cts. los niños, por todo el día, y desde las tres hasta las doce de la noche.

El domingo, gran matinée desde la una de la tarde, con muchas sorpresas.

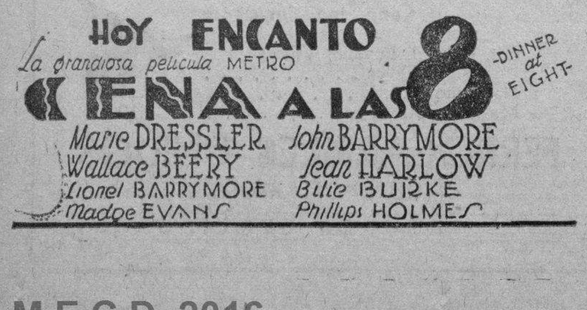

HOY VIERNES SANTO

CRISTUS
MOVIETONE CON COROS
Unicos Teatros que la exhiben

TEATRO PRADO HOY
Movietone con COROS

TEATRO VERDUN HOY
Movietone con COROS

CINE VERDUN
DORA
TOSCA
PRADO
VALENTINO
PACIFICO
GLORIA
NORMA
CUBA
ROJO
MENDOZA
MODELO
LARA
APOLO
MOVIETONE con COROS

UNICA CON MOVIETONE

HOY - POR ULTIMA VEZ - HOY

DISTRIBUIDA POR la "UNIVERSAL"

CARTEL DEL DIA

POR LOS TEATROS

MARTI, A-1851.—Cía. Cubana de Zarzuela de Agustín Rodríguez.— A las 8 y 45: «Motivos de Ca naval». A las 10 y 30: «El tribunal de sanciones».

ALHAMBRA. Cía. de Regino López.—A las 8 y 15: «Cuestión de hombres» y «La desconflautación».

POR LOS CINES

CAMPOAMOR, A-7054.—A las 10 y 30 de la mañana «Christus»; de 10 y 30 a 12, «Mi mujer», con Helen Twelvetrees, comedia y revista. A las 5.15 y 9.15, presentación del actor Devesa, George and June Balla y The Jazz Queen.

ENCANTO, A-4433.—A las 10 y 30 de la mañana: «Cristus». De 3.30 a 12: «Cena a las 8», con Jean Harlow, Madge Evans, Marie Dressler, John y Lionel Barrymore, Wallace Beery, Lee Tracy y otros, comedia y revista.

NACIONAL, A-3730.—A todas horas: «Canción de cuna», con Dorothea Wieck, comedia y revista.

PAYRET, A-7157.—«The Theatrical Ten Cents Co.» De 3 a 12: «La secuestrada», «El idilio de un rebelde» y nuevos números de variedades.

FAUSTO.—«Paddy», «Firme en su derecho», comedia, revista y variedad.

NEPTUNO.—«Amo a este hombre», «El Signo de la Cruz», comedia y revista.

REGINA.—«Peregrinación», «Nacimiento, Vida, Pasión y Muerte de N. S. Jesucristo», revista, alfombra.

TRIANON.—«La Pasión». Diez revistas instructivas, comedia.

RIALTO.—«Peregrinación», «Nacimiento, Vida, Pasión y Muerte de N. S. Jesucristo», revista, alfombra.

PRADO.—«Christus», «Parece que fué ayer», comedia y cartón.

RIVIERA.—«Christus», «Los dos pilletes», revista y variedad.

VIVES.—«El abogado», «Parece que fué ayer», comedia y variedad.

MODERNO.—«La Pasión», «No me dejes», cartón, comedia y variedad.

INGLATERRA.—«Un marido en apuros», «El cantar de los cantares», revista, cartón, variedad.

LIRA.—«El Signo de la Cruz», «Entre la espada y la pared», comedia y variedad.

BELGICA. — «Vida, Pasión y Muerte de N. S. Jesucristo», «El cantar de los cantares», comedia y revista.

ACTUALIDADES.—«El Signo de la Cruz», «Entre la espada y la pared», comedia y variedad.

FLORENCIA.—«La Vida de Cristo», «El abogado», comedia y revista.

UNIVERSAL.—«Vida, Pasión y Muerte de N. S. Jesucristo», «Virgencita», comedia y variedad.

OLIMPIC.—«Vida, Pasión y Muerte de N. S. Jesucristo», «Remordimiento», comedia y cartón.

WILSON.—«Vida, Pasión y Muerte de N. S. Jesucristo», «Aquella noche», comedia, cartón y variedad.

CUBA.—«Veinte y cuatro horas», «El Signo de la Cruz», revista, comedia y cartón.

Guanabacoa al Día

BAILE EN EL LICEO

Extraordinaria y justificada es la animación que reina entre las más destacadas familias de esta localidad por asistir al suntuoso baile que la magnífica Sociedad «Alianza Juvenil» va a celebrar en los amplios y bellos salones del prestigioso Liceo Artístico y Literario de Guanabacoa, en la noche del próximo día 7 de abril.

Los jóvenes componentes de la Sección de Recreo y Adorno de la pujante y novel institución, laboran con calor y afán por que dicha fiesta resulte un grandioso acontecimiento social y festivo.

Todo hace esperar que así sea, dado el entusiasmo que se nota por dicha festividad terpsipcoresca.

BASTANTE MEJORADA

Hállase bastante mejorada de la intervención quirúrgica a que fué sometida en la clínica de la Asociación de Católicas Cubanas, por el cirujano Dr. José A. Presno, la distinguida señora Amparo Fabré de Bacot.

Tan gentil dama está recluída en dicho centro benéfico, hasta donde acuden infinidad de personas de su amistad, que van a saludarla e interesarse por su preciada salud.

Hacemos votos por su rápido restableicmiento.

BRILLANTES CALIFICACIONES

En el Instituto Provincial de la Habana, ha aprobado el primer año de Bachillerato, después de sufrir rigurosos exámenes, obteniendo la calificación de sobresaliente en todas las asignaturas, el inteligente y estudioso jovencito Richard Vera y Yeste, hijo de los estimados esposos Ricardo Vera y Rosa Yeste, y alumno distinguido de las Escuelas Pías de esta Villa, donde cursó los estudios examinados.

Al felicitar al simpático amiguito, le deseamos continúe conquistando tan brillantes triunfos estudiantiles.

RESTABLECIDA

Encuéntrase restablecida de la dolencia que por varios días la obligó a estar recogida en sus habitaciones privadas, la linda señorita Consuelo Villiers y Piña, una damita muy encantadora y simpática que es gala de nuestros salones elegantes.

Gran satisfacción experimentamos al consignar esta gratísima noticia, que será recibida con alegría por sus numerosas amistades.

AGRADECEMOS LA ATENCION

Hemos recibido atenta invitación para la grandiosa y tradicional verbena del Sábado de Gloria, que la animosa Sección de Recreo y Adorno de la floreciente sociedad «Centro de Instrucción y Recreo» de Santiago de las Vegas, celebrá mañana sábado por la noche en todos los salones y terrazas de dicha institución.

Tres magníficos conjuntos musicales amenizarán tan agradable fiesta bailable, para la que existe inusitado entusiasmo.

El edificio donde se halla enclavada la indicada Sociedad, lucirá una artística y bella iluminación.

Mucho agradecemos la atención tenida con nosotros.

TEATRO CARRAL

Las carteleras del Teatro «Carral» nos anuncian para esta noche una magnífica función de películas, para la cual se ha combinado un atrayente programa.

Estreno de la bella cinta Paramount, que se titula «Firme en su derecho», interpretada por las estrellas Hary Brian y Charles Bickford.

También irán a la pantalla la genial joya «El soltero inocente», por Maurice Chevalier y Baby Le Roy; una revista y una variedad Vitaphone. Mañana será estrenada la film «La mujer perseguida».

EN LA PARROQUIA

En la iglesia parroquial tendrán lugar durante el día de hoy solemnísimos cultos católicos conmemorativos de la pasión y muerte de Nuestro Señor Jesucristo, correspondientes al tradicional Viernes Santo.

A las ocho de la mañana habrá oficios del día y adoración de la Cruz; y a las tres de la tarde, vía crucis y sermón de la Pasión por un elocuente orador sagrado.

Por la noche, a las siete y media, se efectuará en la iglesia de Santo Domingo, el servicio de la comunidad franciscana, corona dolorosa y sermón de la Soledad.

Muy concurridos se verán todos los indicados cultos, por devotos y fieles.

ACERTADO NOMBRAMIENTO

Ha sido nombrado profesor de la Escuela Primaria Superior de esta Villa, el competente joven mentor y culto periodista, señor Pastor González, cuya designación ha sido acogida con alegría y satisfacción por los alumnos todos de dicho plantel, que desean tener a dicho maestro entre el brillante cuadro de educadores del mismo.

Felicitamos al estimado compañero en las lides periodísticas por tan acertado nombramiento, anhelando obtenga grandes éxitos en su espinoso y patriótico cometido de educador.

Oscar de la Cruz Muñoz.

GACETILLAS

FAUSTO: PADDY

Dos estrenos forman el valioso programa que hoy presenta el teatro «Fausto». «Paddy» el romance más extraordinario que ha dado a la pantalla la dulce y sensitiva Janet Gaynor, esta vez con un nuevo galán, el arrogante Warner Baxter; y de estreno en Cuba, el bello drama «Firme en su derecho» (Song of the Eagle) película emocionante que abarca en su magnífico argumento todos los ángulos de la intensa vida social norteamericana, particularmente en ese tópico: el pistolerismo y los gansters: El programa se completa con un Cartón de Betty Boop y un Noticiero. Luneta y preferencia, 20 centavos hasta las seis y media, y 30 centavos después. Niños 15 centavos. El domingo de una a cinco, una grandiosa matinée con «Paddy» y «Firme en su derecho».

NEPTUNO: AMO A ESTE HOMBRE

En los turnos principales de hoy, presenta «Neptuno», con la adorable Nancy Carrol y Edmund Love; y a las 3.30 y 8.30, rindiendo culto a la festividad religiosa que hoy conmemora el cristianismo, se exhibe por última vez la imponente super-producción «El Signo de la Cruz» lo más grande que ha dado al cinema sonoro el genio creador de Cecil B. de Mille. El programa se completa con Noticiario Paramount y un Cartón por Betty Boop. Luneta, hasta las seis y media 20 centavos; y después de las seis y media, 30 centavos. Mañana, Metro Goldwyn presenta a Greta Garbo, en «Reina Cristina»; para el domingo, una grandiosa matinée de una a cinco, con «Reina Cristina» de atracción principal.

REGINA: PEREGRINACION

Grandiosa será hoy la matinée que tiene «Regina», a la una y media. Empieza con una revista Fox, la alfombra «El País de los Elefantes» y el gracioso cartón «Quien Mató» También «Nacimiento, Vida, Pasión y Muerte de Jesús». Toda explicada en español, con música y coros. Y grandioso extreno «Peregrinación». Obra cumbre de la cinematografía. Por Henrietta Crosman y Marion Nixon.

Precios: 20 centavos mayores y 10 los niños.

Mañana: «Peregrinación» y «Un drama en Autobús».

Domingo: El mismo programa.

Miércoles: «Arrabal».

TRIANON: LA PASION, EN COLORES

En la tanda de las 4: las más interesantes revistas de la temporada. Diez asuntos distintos donde el público podrá admirar desde su butaca los acontecimientos más notables de la temporada. Viaje a través del mundo entero sin moverse del cine. Los amantes de los sucesos mundiales están de enhorabuena con este magnífico programa. Hora y media viendo las maravillas del mundo tomadas por la cámara sonora. Además de las 10 revistas se exhibirá la cinta en colores, «Pasión y Muerte de Nuestro Señor Jesúcristo. Esta cinta será proyectada a las 5.20 y 9.45.

En la tanda de las 8.30: el mismo programa de revistas que se anuncia para la tanda de las 4.

Mañana: «Cocktail Musical», por Jack Oakie y Lilyan Tashmanx, y «Firme en su derecho», por Mary Brian y Richard Arlen.

RIALTO: PEREGRINACION

A la una y media una gran matinée empezando con la Revista Fox Semanal, la Alfombra titulada «El País de los Elefantes», el cartón titulado ¿Quién Mató?, una copia completamente nueva de «El Nacimiento, Vida, Pasión y Muerte de Jesús». Explicada en español con Coros y Música Religiosa, y estreno de la obra más grandiosa que ha producido el cine «Peregrinación» por Henrietta Croshman y Marion Nixon.

Los precios: 20 centavos a todas horas luneta y preferencia.

Mañana y domingo: «Un Drama en Autobús» y «Peregrinación».

Martes: «El Alcalde del Infierno».

Miércoles. «Arrabal».

PRADO: CHRISTUS

Una novedad muy del agrado del público constituyó ayer, la presentación que hizo el Teatro «Prado», del formidable drama religioso «Christus», que reproduce la Vida, Pasión y Muerte de Nuestro Señor Jesucristo», ya que se trata de una copia nueva sincronizada, con una extraordinaria adaptación musical y acompañamiento de Coros. Hoy se repite nuevamente esa película en los turnos de 3.30, 6.30 y 9.30. Completan el programa la brillante película «Parece que fué Ayer», por John Boles y Margaret Sullivan que se exhibirán las 2.15, 4.30 y 8.15, exhibiéndose además comedia y cartón. Precios: mayores 20 centavos hasta las 6.30 y después 30 centavos niños a todas horas 15 centavos.

Mañana. Estreno de la producción Artistas Unidos «La Dama Galante», por Clive Brooks y Anna Harding. En abril 7 y 8 «El Moderno Casanova».

RIVIERA: CHRISTUS

En las tandas elegantes de las 5.15 y 9.45 se estrena la producción Sacro-Santa titulada «Christus» revista y variedad. A las 8.15 «Los Dos Pilletes» por Junior Coglan.

Mañana sábado estreno de la producción máxima de Greta Garbo y John Gilbert «Reina Cristina» revista y comedia. A las 8.15 «La Vuelta Atrás del Reloj» por Lee Tracy.

El domingo en la matinée de la 1.15 «Reina Cristina» «El Adorable Embustero» por Buck Jones, «El Sargento Tom» por Tom Tyler «Catastróficos» comedia y cartón.

El 4 y 5. «El Solitario» por Lionel Atwill.

El 6. «Feuros Humanos» por Spencer Tracy.

El 7. «Siempre en mi Corazón» por Bárbara Stanwyck.

VIVES: EL ABOGADO

Grandioso, interesante, y extraordinario el regio programa de hoy en este lujoso cine de B. y 27 en el Vedado, que acaba de ser instalado el mejor equipo sonoro marca «Western Electric» la perfección de los sonidos Tandas de 5.15 y 8.30 con Comedia y Revista. Muy suntuosa super joya «El Abogado» de argumento valioso de Bebe Daniels. Colosal film «Parece que fué Ayer» de Margaret Sullivan y John Bole. Mañana «El Abogado» y «El Secreto de la Alcoba Azul». Matinée dedicada a los niños con Revista, Comedias, Cartón y dos grandes producciones.

MODERNO: LA PASION, EN ESPAÑOL

Para la matinée, tanda y noche se ha confeccionado un gran programa propio de las festividades del viernes Santo. La película que por primera vez se verá en Cuba con Movietone, explicada y cantada en español, «La Pasión», «No me dejes», colosal cinta el cartón «Romeo y Julieta», una Alfombra Mágica, y un Noticiario Fox. Luneta 20 centavos. Niños 10 centavos. Mañana, «La Melodía Prohibida», José Mojica, Mona Maris. «Vida Azarosa», George O-Brien. Domingo, «El Abogado», John Barrymore. «Caballeros Rústicos», Slim Summerville. «La Aldea de la Muerte». Buck Jones, episodio 1.

INGLATERRA: UN MARIDO EN APUROS

Precios para hoy en función de 1 y media a 6 y media 10 centavos y de 6 y media a 11 y media 15 centavos. Niños 10 centavos a todas horas.

La mejor pantalla de la Habana, (Luz del Día) y el último equipo sonoro Movietone «Phillips».

En matinée y noche, con revista; el cartón «Que se Repite» y las producciones, «Un Marido en Apuros» atracción por Charles Ruggles, y Mary Boland; y «El Cantar de los Cantares» joya suprema por Marie Dietrich y Lionel Atwill.

A las 5 p. m. «Un Marido en Apuros» y «El Cantar de los Cantares».

Mañana: «Broadway al Desnudo» por Constance Cummings; y «Samarang» sensacional y emocionante.

LIRA: EL SIGNO DE LA CRUZ

Para hoy anuncian las carteleras de este popular y simpático cine, un programa muy interesante. En sus regulares tandas Comedia y Variedad. Una de las más grandes producciones del año, la monumental super joya «El Signo de la Cruz». Colosal y extraordinaria producción de argumento muy valioso «Entre la Espada y la Pared» de Gary Cooper. Mañana es el estreno de la film de actualidad «La Juventud Manda» y «Allá en el Oeste».

BELGICA: VIDA, PASION Y MUERTE DE N. S. J.

Para el sagrado día de hoy se ha combinado un programa en el cine de la familia que es el mejor de la Semana Santa. «Nacimiento, Vida, Pasión y Muerte de Nuestro Señor Jesucristo», es la producción religiosa seleccionada para hoy Viernes Santo en el cine de las familias, y es una de las pocas copias que se encuentran completas en Cuba, como complemento se pasará la producción inspirada en partes de la biblia titulada: «El Cantar de los Cantares» por Marlene Dietrich. Para mañana «Melodía Prohibida» por José Mojica, Mona Maris y Conchita Montenegro.

MUSICA Y MUSICOS

CONCIERTO SACRO

Lo ofrece esta noche, de 8 a 10, en el Parque Martí, la Banda Municipal de la Habana, bajo la dirección del Maestro Emilio Reinoso.

En el programa figuran composiciones de Gounod, Spontini, Haendel y Haydn, grandes maestros todos del pentágrama que han dejado obras admirables, siempre nuevas y bellas.

EL CONCIERTO DEL CONSERVATORIO LA MILAGROSA

También esta noche, a las 8 y media, y en el local de los Antiguos Alumnos de Valls (General M. Suárez 159, altos), se efectuará un gran concierto sacro siguiendo el programa publicado ayer.

Presidirá el acto el Excmo. Sr. Embajador de la República Española con Monseñor Manuel Arteaga y el señor Rafael López Santana.

Pergolesse, M. García, Haydn, Luzzi, César Franck, Fauré, Chopin y Bizet, figuran entre los autores que han de ser interpretados.

Número importantísimo es el de Las Siete Palabras, de Haydn, ilustrado con una disertación alusiva por Monseñor Arteaga, siendo interpretadas por un coro numeroso y por el Cuarteto Clásico de la Habana, que integran Enrique Mantici, Santiago Ortega, José Valls y Armando Molina.

Arturo Bovi, el conocido maestro, acompañará los distintos números de canto, al piano. Gustavo Sánchez Galarraga recitará su poesía «El Mártir del Gólgota».

Merece un voto de gracias el maestro José Valls, por conmemorar tan respetuosa y artísticamente la fecha de hoy, que recuerda al mundo cristiano la muerte del Redentor.

EL RECITAL DE JORGE BOLET

Hay gran expectación por escuchar al joven pianista cubano en el concierto que ofrece el próximo martes, día 3 de abril, en el Teatro «Principal de la Comedia». Su programa comprende números de positivo interés. La Variaciones de Brahms sobre un tema de Haendel, es obra dificilísima, no sólo en su técnica, sino en materia interpretativa. Son veintisiete variaciones, de inspiración admirable. El Rondó de Weber, que comúnmente se conoce por Movimiento Perpetuo, es de velocidad contínua de principio a fin. En ella pondrá en evidencia el intérprete su dinamismo y segura digitación.

Por segunda vez le escucharemos la Sonata en Si menor de Chopin, escogida especialmente por su profesor Mr. Saperton, porque en ella luce Bolet cualidades magníficas de musicalidad y su dominio interpretativo.

Figuran también en el programa el Norturno op. 55 no B2 de Chopin, y los Preludios en Mi bemol y Sol sostenido de Rachmaninoff. Y para aquilatar sus méritos y demostrar la excelencia de su arte pianístico, la Sugestión Diabolique, de Prokofieff y la Paráfrasis del Fledermaus, de Strauss, arreglada por Leopold Godowsky.

Toda la sociedad habanera y los devotos del arte musical se congregarán el día 3 en la «Comedia» para admirar nuevamente a este joven artista, gloria positiva de Cuba.

REGINO LOPEZ EN EL «AUDITORIUM»

Existe una gran animación para la función que ha de celebrarse en el Teatro de Caizeda y D., el sábado 7 de abril a las nueve de la noche.

Las localidades para esta magnífica función se encuentran a la venta en el «Auditorium», «El Encanto» y en Concordia No. 122; lo que se pone en conocimiento del público ávido de concurrir al espectáculo: pues debido al trastorno telefónico, es por lo que recomendamos compren sus entradas en los lugares indicados, para que obtengan buenos puestos, pues las mismas son numeradas. Ya se encuentran en poder de nuestras mejores familias gran número de ellas. Las obras que se ponen en escena son de gran interés, «El Proceso de Mario Cubas», parodia de la gran obra «El Proceso de Mary Dugan», la cual hará pasar al auditorio, una agradable noche y la colosal Revista del gran autor F. Villoch y con música del maestro Ankermann titulada «Broadway and Havana», con bellas evoluciones del maestro Henry Bell y primoroso decorado de Antony.

N. E.

ACTUALIDADES: EL SIGNO DE LA CRUZ

Cuenta este simpático y confortable teatro «Actualidades» en todas sus tandas de hoy, Viernes Santo, un programa selecto e interesante. La más grandiosa producción del año «El Signo de la Cruz» por Frederick March y Elisa Landi. Colosal film de argumento muy atrayente «Entre la Espada y la Pared» por Gary Cooper. Mañana un grandioso acontecimiento con el estreno del nuevo equipo Movietone, la perfección del sonido y con las cintas «La Juventud Manda» y «El Asesino Diabólico».

FLORENCIA: LA VIDA DE CRISTO, EN ESPAÑOL

Muy interesante programa anuncia este popular cine de San Lázaro y Espada, equipado con el regio equipo sonoro «Western Electric». Matinée a la 1.30, tanda de las 5 y noche 8.30 se exhibe la película sacro religioso «La Vida, de Jesucristo» en español y con un coro de 200 voces, algo muy notable.

Sensacional y emocionante super producción «El Abogado» de John Barrymore además Comedia y Revista. Precios hasta las 6.30: mayores 15 centavos después 20 centavos, niños siempre 10 centavos. Mañana: «Arrabal» y «La Liga de los Lios».

UNIVERSAL: VIDA, PASION Y MUERTE DE N. S. J.

Hoy Viernes Santo ha combinado la Empresa un programa sacro religioso en este concurrido cine, equipado con el «Western Electric» el perfecto sonido. En sus tandas de 1 a 6: mayores 10 centavos y de 6.30 a 11 mayores 15 centavos y niños siempre 10 centavos da comienzo con Comedia y Variedad.

La extraordinaria producción en preciosos colores «Nacimiento, Vida, Pasión y Muerte de N. S. J.» Sentimental y grandiosa film «Virgencita» de Janet Gaynor. Mañana: «Prisioneros de Guerra» y «La Rubia».

OLIMPIC: VIDA, PASION Y MUERTE DE N. S. J.

Hoy viernes Santo un programa sacro, con la exhibición, en sus tandas de las 5.15 y 9.30 «Vida, Pasión y Muerte de N. S. J.» en preciosos colores, comedia y Variedad. A las 8.30 la soberbia super joya «Remordimiento» de argumento muy valioso e interesante, por Nancy Carroll y Phillips Holmes. Mañana: «El Alcalde del Infierno» y «La Mujer sin Alma». El domingo monumental matinée con comedias, cartón, Revista. Episodio y dos grandes películas.

WILSON: VIDA, PASION Y MUERTE DE N. S. J.

Precios para hoy en función de 1 y media a 6 y media 10 centavos y de 6 y media a 11 y media 15 centavos. Niños 10 centavos a todas horas.

Pantalla lumínica (Luz del Día) y el mejor equipo de sincronización Movietone, «Phillips».

En matinée y noche, con «Amor de Bomberos» comedia; el cartón «La Fiesta del Rey Cole» y las atracciones, «Vida, Pasión y Muerte de Cristo» film sacro biblica religiosa en español, y sincronizada con coros. y «Aquella Noche» o «La Mujer Espía», joya por Constance Bennett, y Joel Mc Crea.

A las 5 p. m. «Vida Pasión y Muerte de Cristo» y «La Mujer Espía».

Mañana: «Broadway al Desnudo» por Constance Bennett; y «El Jardín Maldito» por Ronald Colman.

N. GELATS y Cía.

Habana. BANQUEROS Aguiar 106-108

Vendemos cheques de Viajeros
Pagaderos en todas partes del mundo
y Cartas de Crédito Circulares
en las mejores condiciones.

"SECCION DE CAJA DE AHORROS"

Recibimos Depósitos en esta Sección Pagando el 2½ por 100 Anual. Todas estas operaciones pueden efectuarse también por Correo.

M.E.C.D. 2016

MEJORARON AYER LOS PRECIOS DE CRUDOS EN LA BOLSA DE N. YORK

Lo que se oye por Radio

Por EL SORDO

—Ayer me pasé el día recorriendo las Estaciones de Radio. Era el día indicado para ello, por ser el mismo en que se inauguró esta sección auditiva.

—De radio lo único que sabía era captar las trasmisiones y me pareció oportuno ahora que me he convertido en un profesional, «documentarme» sobre la materia y, como dije al principio, me fuí a visitar las Estaciones. Visité siete: es lo tradicional y yo soy muy respetuoso de la tradición.

—Salí de las Estaciones como es lo usual en estos casos: con la cabeza caliente y los pies fríos y algo cansados, pero muy documentado y sabiendo donde el jején puso el huevo en la materia. Lo primero que aprendí, es el número increíble de metros de alambre que necesita una estación inalámbrica; el que se empeñe en medirlos tiene labor para el resto de sus días, así es qeu hay que calcularlos a ojo de buen cubero, como hacen los ingenieros que las construyen procediendo muy científicamente por cierto; esto constituye ya el principio de los conocimientos del radio o de la radio, que es un punto en que todavía no nos hemos puesto de acuerdo nosotros y los españoles y doy precedencia a «nosotros», sobre los españoles. No me vaya a venir algún zote con la acusación de que soy enemigo de la ley del cincuenta por ciento.

—Lo segundo que aprendí, es la muy considerable cantidad de bombillos luminosos —que los de profesión llaman tubos— que se necesitan y de la barbaridad de dinero que cada tubo cuesta ,sin embargo de que el más luminoso de esos tubos alumbra menos que un cocuyo.

—Después . . . después la cabeza caliente, los pies fríos, la vista nublada y el creer que las explicaciones que los encargados de las plantas me daban, era chino arcaico por lo incomprensible y enrevesado. La desconflautación sin alambres y alambrada!

—Acabé y juré que hasta dentro de un año por lo menos, no vuelvo a recorrer las Estaciones. «Pal» gato!

—La Voz del Aire trina, truena y trena contra los huelguistas contumaces del teléfono y conjura contra ellos la ira de los dioses y de los hombres.

—Duro y a ellos.

—El Fantasma Verde también los fustiga y defendiendo el obrerismo puro, arremete contra el sindicalismo.

—El Fantasma da al aire una serie de pensamientos «ilustres» de hombres «profundos», que se las trae. Véase la muestra: «El que con niños se acuesta . . . amanece más temprano», Grau San Martín; «a camarón que se duerme . . . cuchillo de palo», Carlos Manuel de Céspedes y otros por el estilo, que me fué imposible retener, pero muy intencionados o mejor dicho, muy mal intencionados.

—La hora González Ramos, que se hace sentir valiente y bien redactada haciendo intensa labor cubana. Y según nos vayamos «organizando y conociendo las distintas «horas» . . . pues nos iremos ocupando de ellas.

—Se me han acercado los «promotores», como decimos los que dominamos el inglés, de la Hora del Detallista que saldrá al aire el próximo día dos de Abril, de 1 a 2 de la tarde por la Estación C M W, La Voz de las Antillas, invitándome a la inauguración.

—Se proponen hacer intensa labor por el comercio y la industria y menos de lo que no se debe hablar . . . hablarán de todo con casticidad, causticidad y amenidad.

—Existe gran entusiasmo entre los mayoristas y minoristas por la Hora del Detallista y harán uso de la palabra el día de la inauguración, destacadas personalidades de nuestro mundo comercial y económico.

RADIO Y ELECTRICIDAD

TRASMISIONES PARA HOY

AUDICION SACRA DESDE LA EMISORA CMCR

Hoy, Viernes Santo, a las 9 p. m., la Estación CMCR ofrecerá una trasmisión especial religiosa, disertando el conceptuoso y elocuente orador sagrado, Reverendo Padre Escolapio, Modesto Galofré, sobre el interesante tema: «Jesucristo, su Obra y la Soledad».

CMW
«La Voz de Las Antillas»
590 Kilociclos

De 1.30 p. m. a 3.00 p. m. Audición especial, a cargo de los PP. del Colegio de Belén. Sermón de las Siete Palabras.
7.00 p. m. Audición especial, Hora del DIARIO.
8.00 p. m. Hora Múltiple. Recitaciones, por Enriqueta Sierra y Miguel Llao. Selecto concierto, por el Conjunto Múltiple.
10.00 p. m. «Vida, Pasión y Muerte de Nuestro Señor», obra adaptada especialmente para la Hora Cuba y España y ejecutada con el siguiente reparto: Narrador: Manuel Otero. Adaptación: Mr. Joseph Brown. Sopranos: Nena Cuenco, Hilda Guerra y Graciela Mallo. Tenores: Julio García Coronel, Ignacio Corominas, Jesús Linares y Rafael Bermudez. Barítonos: Maestro Fuentes, Armando Rasco. Bajo: José Taboas. Coro general. El niño Pedro Aranda, en la romancita: «Dejad que los Niños se Acerque a Mí».

CMBZ
1010 Kilociclos

De 11.00 a. m. a 2.00 p. m. Música Religiosa.
9.00 p. m. La Semana Santa en Sevilla.

CMCW
965 Kilociclos

De 6.00 a 12.00 p. m. Música clásica y religiosa.

CMBC
1270 Kilociclos

4.00 p. m. Concierto sacro, dedicado a doña América Arias, por el señor Tomás González. Disertación, sobre el sermón de «Las Siete Palabras».
6.00 p. m. Música religiosa.

CMK
730 Kilociclos

De 6 a 7 y de 8 a 9 p. m. Noticias.

WLW
700 Kilociclos
Crosley Radio Corporation, Cincinnati, Ohio.

8.00 p. m. Revista musical.
8.45 p. m. Drama.
9.00 p. m. Música y vocales.
9.30 p. m. Orquesta.
10.30 p. m. Bill Stoess y su Orquesta.
11.00 p. m. Noticias.
11.05 p. m. Bailables, hasta la una y media de la mañana.

W 8 x 0
(500,000 watt.)

1.30 a. m. Poema y órgano.
2.00 a. m. Eddie Linn, barítono.
2.15 a. m. Solos de órgano.
2.45 a. m. Canciones.
3.00 a. m. Termina.

NOTICIAS DEL MERCADO AMERICANO DE VALORES

NEW YORK, marzo 29. (Cierre por Fenner & Beane.)—El tono de mayor confianza demostrado hoy por el mercado, parece reflejar el mejoramiento de su posición técnica, habiendo tendencia al aumento en el poder adquisitivo entre los operadores del grupo de los metales y otras emisiones.

La aparente paradoja de la debilidad del Franco y otras monedas oro al mismo tiempo que se hace manifiesta la mejoría en las compras de valores inflacionarios pudiera explicarse por el hecho de que la revolución que se espera de las monedas de Europa, están preparando la ulterior revaluación del dollar. La posibilidad de que en el extranjero haya una revaluación moderada, ha sido motivo de comentarios recientemente en las publicaciones mercantiles extranjeras y al parecer, el capital internacional no se encuentra muy satisfecho por dicha posibilidad.

Las tendencias mercantiles continúan favorables en general, si se juzgan sobre una base absoluta y no por las pérdidas y avances contra las alzas anormalmente altas registradas en ls operaciones industriales de casi todas las clases, en esta época del año. La opinión es que todo ha mejorado por haber quedado eliminada la posibilidad de una huelga en los centros manufactureros del oeste, aumentando son ello el movimiento de mercancías hacia las manos de los consumidores.

Existen aún las incertidumbres derivadas de la pendiente legislación pero por el momento y con la atracción de los precios más bajos, los factores mencionados parecen ser los dominantes de la situación. Descartando acontecimientos imprevistos que lo afecten, es de esperar que el sábado se extienda el rally.

MERCADO DE GRANOS

Cierre ayer por el hilo directo de Luis Mendoza y Compañía:

TRIGO	
Mayo	86¼
Julio	85½
Septiembre	86½
MAIZ	
Mayo	48¼
Julio	50⅜
Septiembre	52¼
AVENA	
Mayo	32¾
Julio	33⅜
TRIGO WINNEPEG	
Mayo	87½
Julio	68⅞
CENTENO	
Mayo	58⅝

ASOCIACION de VIAJANTES DEL COMERCIO de la REPUBLICA de CUBA

OBRAPIA 116 Y 118

De acuerdo con el último párrafo del art. 52 de nuestros Estatutos se da a conocer a los Sres. Asociados que el próximo Domingo 1 de Abril continuará la Junta General no terminada en 25 de Marzo quedando de la Orden del Día "Cartas y Comunicaciones y Asuntos Generales".

Habana, 29 de Marzo de 1934.

Juan LLOBERA
Presidente.

BUFETE DE JOSE I. RIVERO
Notario: FELIPE RIVERO
Chacón No. 25. HABANA
Teléfonos: M-1472 A-8142

BOLSA DE NUEVA YORK

. . Cotizaciones al cierre ayer de la Bolsa de Valores de New York, recibidas por el ticker de Fenner and Beane.

ACERO.	
Am. Rolling Mills	23⅛
Beth. Steel	39⅞
Byers (A.M.) Co	25⅞
Mc Kees Tin Plate	84
Nat-l Steel	47
Repub Steel	21
U. S. Steel	50¾
Vanadium	25¾
ALIMENTOS.	
Am. Beet Sugar	10⅝
Am. Sugar	51½
Armourt Illa A	6¼
Armourt Ill Pfr.	59¾
Borden Co	22¾
Canadá Dry	26⅝
Coca Cola	105
Corn. Pro. Ref	71
Cuban Amer. Sugar	7½
Gen. Foods	33½
Grt. West Sugar t	27½
Manatí Sugar Pfr	27½
Nat. Biscuit	5¼
Nat. Dairy Prod	15⅜
Stand Brands	21⅛
South Porto Rico	32
United Fruit	676⅛
AVIACION.	
Aviation Corp	7¾
Bendix Aviation	18¾
Curtiss-Wright Corp	4¼
Douglas Aircraft	24½
North Amer Aviat	6
Sperry Corp	9⅞
United Aircraft	.6 23⅜
F. CARRILES Y EQUIPOS.	
Atchison	65⅜
Atlan. Coast Line	44½
Balt and Ohio	28⅝
Canadian Pac	16⅞
Ches and Ohio	44⅛
Cons. de Cuba Pfr	5¼
Del and Hudson	62
Del Lack and Western	27
Erie	20¾
Great. Northern Ry	27½
Illinois Central	31⅝
Northern Pac	51½
N. Y. Central	35¼
Penn. R. R.	34
Southern Pac	26½
Southern Ry	31⅜
Union Pacific	125
Amer, Car and Fdy	27
Amer. Locomotive	32
Baldwin Locomotive	13½
Gen. Ry. Signal	41¾
Pullman Inc	54
PETROLEOS.	
Amerada Corp	48
Atl Refining	30
Cons. Oil	12⅛
Cont Oil	19⅜
Ohio Oil	13⅛
Houston Oil	24¼
Philips Petro	18⅜
Pure Oil	12½
Seab. Oil af Del	34
Txas Corp	26¼
Tide Water Oil	11⅛
Socony Vacuum	16½
Stand. Oil N. J.	44⅞
Stand Oil Cal	37⅛
MOTORES Y ACCESORIOS.	
Auburn Auto Car	52⅝
Bohn Aluminum	58
Briggs Mfg	15⅛
Chrysler Corp	52⅜
El Auto Lite	27¾
Firestone T. Rubber	20⅝
Gen. Motors	37⅜
Goodrich	15½
Goodyear	34½
Mack Truck	31⅝
Nash Motors	25¾
Murray Cor	9½
Packard Motor	5⅜
Studebaker	7¼
Timken Roller	34¼
U. S. Rubber	19⅛
TABACOS.	
Amer Sumatra	18
Amer. Tobacco B.	68⅜
Cons. Cigar	11½
Gen. Cigar	31⅜
Ligg and Myer B.	90
Reynolds Tob. B.	40½
QUIMICOS.	
Air Reduction	94½
Allied Chem	150
Amer Com. Alc	48⅞
Col. Carbon	67½
Comm Solvents	28¼
Du Pont de N.	94½
Freeport Texas	42¾
Lambert Co (The)	27
Nat. Dist Prod	27⅝
Texas Gulf	36½
Union Carbide	42⅝
U.S. Ind Alcoh	51½
METALES.	
Alaska Juneau	22⅛
Amer. Metal	23⅞
Anaconda	14⅞
Cerro de Pasco	36
Dome Mines	40¼
Howe Sound Co	48¾
Int. Nickel	28⅛
Kennecott	19
Mc. Intire P. Mines	49½
U. S. Smelt and Ref	124⅝
TIENDAS	
Kresge S. S.	19⅜
Kroker Gr. and Bk	30⅛
R. H. Macy Co	52½
Montgomery Ward	31¼
Penney J. C.	63
Safeway Store	51⅛
Sears Roebuck	47⅞
Woolworth	50¾
SERVICIOS PUBLICOS.	
Amer and Foreign Pow	10
Amer. Power and Lght	9¼
Amer. Tel and Tel	118¾
Amer. Water Works	21¼
Bklyn Man.	29½
Columbia Gas	15½
Com and South	2⅝
Cons. Gas	39¼
Elec. Power and Light	7¼
Interborough R. T. Co	8¼
Int. Tel and Tel	14½
Nat. Pow and Light	11¾
Nor. American	19
Pub. Serv N. J.	39⅝
Standard Gas	12½
United Corp	6½
Western Union	55½
MISCELANEAS.	
Adams Express	9⅜
Allis. Chalmers	18¾
Amer. Can	98¾
Amer. Mch and Fdy	15⅞
Amer Radiator	14⅜
Burroughs Add	15½
Case J. I.	71¾
Caterpillar T. C.	29¼
Celanese Corp	36¼
Com. Inv. Trust	53½
Congol. Nairn	27
Continental Can	77½
Deer and Co	29
Eastman Kodak	86½
Fox Film Corp	14¾
Foster Wheel	19
Gen. Asphalt	18¼

Gen. Electric	21⅝	
Gillete	10¾	
Int. Business	133	
Int. Cement	29¼	
Int. Harvester	41	
Johns Manville	55⅛	
Kelvinator	19¾	
Lehman Corp	70⅝	
Libby Owen	36⅜	
Liquid Carb	27¼	
Loews Inc	31¼	
Nat. Cash Reg	18¼	
Otis Elevator	15¾	
Procter and Gam	35¼	
Radio Corp	7½	
Radio Keith	3¼	
Remington Rand	12¼	
Simmon Co.	18⅝	
Warner Brothers	6¾	
Warren Brothers	10¼	
Westinghouse Elec	36⅞	
BANCOS.		
Chemical	39⅛	40⅛
Nat-l City	27⅝	28¾
Chase Nat-l	26⅝	27⅞
Bankers Truts	61¼	62¾
Irving	16⅝	17⅜
Guaranty	330	336
Royal Bank	162	166
P. Nat-l B. Boston	21½	22½

Cotizaciones

NEW YORK, marzo 30. (AP). (Por nuestro hilo directo).—La Redacción del DIARIO DE LA MARINA en New York toma, trasmitiéndolos a la Habana a las 12:30 a. m., los siguientes totales de las operaciones realizadas por la Bolsa de New York en su sesión de 29 de marzo de 1934.

ACCIONES
1.036.140

BONOS
10.262.000

COTIZACION DE LA PESETA

La peseta española se cotizó al cierre del mercado a razón de 7.34.07 por dólar.

COTIZACION DEL FRANCO

El franco francés se cotizó ayer al cierre del mercado a razón de 15.12 por dólar.

COTIZACION DE LA LIBRA

La libra esterlina se cotizó ayer en el mercado local a razón de 5.14.1|4 por dólar.

HABANA CLEARING HOUSE

Las compensaciones de checks entre los Bancos asociados al Habana Clearing House ascendieron en la liquidación de ayer a la suma de

$1.349.866.66.

AZUCARES

(Cotización de Luis Mendoza y Cía.) (3 P. M.)

Marzo 29, 1934

Cuotas	Propor. oficial	Libre a bordo
E. U., libre	53.12%	1.32
E. U., 18% Ret.	11.66	1.22
Otros países	28.74	.94
Consumo local	6.48	.82
Las cuatro cuotas	——	1.16%
Tres cuotas de embarque (56.80 %, 12.47%, 30.73 por ciento)	——	1.19

NOTA.—Estas cotizaciones son sólo una apreciación del mercado «Libre a Bordo», para pronto embarque en puerto de la costa norte y no significan necesariamente, operaciones realizadas. Para calcular el precio «en Almacén de Puerto», rebájense los gastos de puerto que varían, siendo en general, unos 10 puntos.

Municipio de la Habana

AVISO

Por el presente se hace saber a los Contribuyentes al Epígrafe de «Droguerías», que durante un plazo de cinco días, a contar de la fecha de este Aviso, se exhibirá, en el Departamento de Administración de Impuestos —Sección Segunda— el Proyecto de Reparto formado por la Comisión de ese «Grupo», a fin de que el que se considere perjudicado, formule su protesta por escrito dentro de las prescripciones legales, sin cuyo requisito no será tramitada la reclamación. Artículos 87 y 89 de la Ley de Impuestos Municipales.

La Habana, 24 de Marzo de 1934.

Dr. M. M. GOMEZ.
Alcalde Municipal.

NUEVA FABRICA DE HIELO, S. A.

Acciones Beneficiarias

Se avisa por este medio a los tenedores de Acciones Beneficiarias, que la Junta Directiva en sesión ordinaria del día 16 del actual ha declarado un Dividendo activo del CUARTO POR CIENTO. Será devengado el día 31 del actual y pagado por los señores M. Gelats y Compañía, Aguiar números 106 y 108, a partir del día 2 de Abril de 1934 inclusive, contra presentación del Cupón núm. 23. Habana, 28 de Marzo de 1934.

El Secretario,
Manuel GIMENEZ LANIER.

Se reportaron ventas a 2.95 de Filipinas y Puerto Rico, pero después subió la oferta a 2.98

La Bolsa del Azúcar estará cerrada hasta el lunes de la próxima semana. Posiblemente ese día se apruebe en el Congreso americano la Ley Azucarera, que fija la cuota de importación

A primera hora de la mañana de ayer se anunció, como efectuada el miércoles después del cierre del mercado, la venta de 10,000 sacos de Puerto Rico, para llegar el 23 de abril, a la base de 2.95, a la National Sugar Refining; también 6.500 toneladas de Filipinas, para llegar a mediados del mencionado mes, a igual base y a la American Sugar Refining. Más tarde se anunció otra venta, de 40,000 sacos de Puerto Rico, para despachar el cuatro del mismo próximo mes de abril, a la misma base de 2.95, a la American.

Había más compradores a esa base; pero solamente había obtenible un cargamento de Puerto Rico, para comenzar a cargar el 10 de abril, a la base de 2.98; también algunos lotes de Filipinas, para llegar a mediados del mencionado mes, ofrecidos a la base de 3.00.

Las existencias de azúcares crudos en los almacenes afianzados de New York, eran ayer de 847.487 sacos, que es la misma cantidad del día anterior.

La cotización «spot» de Willett and Gray el día 28, era de 2.95. El refinado no experimentó ayer cambio alguno.

LOS AZUCARES FUTUROS

Aunque pendientes los más importantes intereses de la aprobación—que se anuncia será en la próxima semana—de la Ley Azucarera, el mercado de futuros ofreció ayer mejor tono, pues todos los meses mejoraron dos puntos, quedando al cierre como sigue:

Mayo	1.53
Julio	1.58
Septiembre	1.62
Diciembre	1.68
Enero	1.69
Marzo, 1935	1.72

Las ventas en la Bolsa ascendieron durante el día a 11.550 toneladas.

EL MERCADO DE LONDRES

Permaneció quieto ayer, sin experimentar cambios los crudos. Estará cerrado este mercado hasta el martes de la próxima semana, con motivo de las festividades de estos días.

MOVIMIENTO DE PUERTOS

El movimiento de los azúcares en los puertos del Atlántico, según Willett and Gray, es el siguiente:

Semana terminada en marzo 24

Arribos: 56,388 toneladas; Derretidos, 41,796 toneladas; Stocks en manos de Importadores, 133,901 toneladas; Stocks en manos de Refinadores, 114,898 toneladas.

Igual semana del año 1933

Arribos, 77,000 toneladas; Derretidos, 48,000 toneladas; Stocks en manos de Importadores, 90,000 toneladas; Stocks en manos de Refinadores, 87,000 toneladas.

UNA VENTA EN JAVA

Un despacho recibido ayer por Lamborn, reporta que la «Nivas» vendió 8,000 toneladas de azúcares blancos, al precio de 4.10 «guilders», con destino a la India.

TRES DIAS SIN MERCADO

Hasta el lunes de la próxima semana permanecerá cerrada la Bolsa de Azúcar de New York, con motivo de las festividades de Semana Santa.

Se informó a la Directiva de la Cámara de Cmcio. Cubana sobre la revisión del Tratado con E. U.

Se aprobó la gestión que ha efectuado la Comisión de Turismo de la Cámara. Se designaron los delegados que representarán a la Cámara en el homenaje al doctor José Ignacio Rivero

La Directiva de la Cámara de Comercio Cubana celebró su junta ordinaria correspondiente al mes que finaliza, presidida por el señor Juan Sabatés, actuando de Secretario el Dr. Francisco González del Valle, y con la asistencia de numerosos vocales.

Después de aprobar todos los escritos y gestiones realizadas durante el mes, se trataron los siguientes asuntos y se adoptaron los acuerdos que vamos a consignar:

El señor Sabatés, que actúa como Delegado de la Cámara ante la Comisión Revisora del Tratado de Reciprocidad con los Estados Unidos, dió amplios informes acerca de la labor inteligente y eficaz que viene realizando la mencionada Comisión, la cual, día a día, estudia todos los asuntos que constituyen materia propia de la misma, asesorándose, en todos los casos, con los comerciantes e industriales a quienes pueda afectar las medidas o acuerdos a tomar.

También expuso el señor Sabatés que las conclusiones de la Comisión cubana, son sometidas a la consideración de la Comisión americana, que también está constituída y actúa en esta Capital, para después obtener su conformidad u oir sus contraproposiciones, hasta llegar, en este último caso, a un arreglo o acuerdo mutuo.

Agregó el señor Sabatés, que las conclusiones a que lleguen ambas Comisiones, serán, en definitiva, lo que se llevará a Washington, previa conformidad, desde luego, de nuestro Gobierno, y allá quedarán fijados los puntos de la revisión del Tratado.

LA CAMARA Y EL TURISMO

Se aprobó en la junta que nos ocupa, la gestión que ha venido efectuando la Comisión de Turismo de la Cámara, que persigue, cual hemos publicado, el mejoramiento de las corrientes turísticas hacia Cuba, por medio de la Comisión Oficial del Turismo, la que estiman debe ser reorganizada de acuerdo con las bases ya conocidas, dándole entrada y representación a todas las clases económicas directamente interesadas en el turismo.

EL HOMENAJE AL DR. RIVERO

Después se designó a los señores Avelino Pérez, primer Vicepresidente de la Cámara, y Antonio J. Martínez, Presidente de la Sección de Navegación, para que representen a la mencionada corporación en el homenaje que, patrocinado por la Cámara de Comercio de Matanzas, se le ofrecerá a nuestro Director, doctor José I. Rivero, con motivo de su actuación en defensa de los intereses patronales.

LA REBAJA DE UNA SANCION

Se acordó pedir la rebaja de la penalidad señalada por la no presentación de facturas consulares a su tiempo, cuya multa debe limitarse a cinco pesos, como era antes de la elevación de los derechos consulares al 5 por ciento, por resultar después de este aumento excesiva dicha penalidad y prácticamente imposible de pagar en muchos casos, en que es preferible abandonar la mercancía antes que pagar sus derechos y el duplo de los mismos, que esto es lo que significa la sanción.

OTROS ACUERDOS ADOPTADOS

Fué designado el señor José A. Puig, para que en sustitución del señor Sabatés y conjuntamente con el señor Marcelino Santamaría, represente a la Cámara ante el Comité Conjunto de Corporaciones.

Y por último, a propuesta del señor Avelino Pérez, se acordó convocar a una junta extraordinaria, para el próximo martes, con el fin de tratar sobre la emisión de billetes decretada por el Gobierno, y acerca del empréstito de los 10 millones.

CAMBIOS

Tipos de venta, al cierre ayer en Bancos de esta capital:

New York, cable	1/10
New York, vista	1/10
Londres, cagle	5.14½
Londres, vista	5.14¼
Madrid, cable	13.62
Madrid, vista	13.61
París, cable	6.61
París, vista	6.60
Italia, cable	8.63
Italia, vista	8.61
Bélgica, cable	23.40
Bélgica, vista	23.39
Alemania, cable	39.78
Alemania, vista	39.76
Zurich, cable	32.36
Zurich, vista	32.34
Hong Kong, cable	38.90
Hong Kong, vista	38.85
Toronto, cable	¼P.
Toronto, vista	⅛P.
Amsterdam, cable	67.55
Amsterdam, vista	67.50
Buenos Aires, cable	31.28
Buenos Aires, vista	31.23

El Oro y la Plata

ORO CUBANO	
Compradores	60 P.
Vendedores	60½
ORO AMERICANO	
Compradores	60 P.
Vendedores	60½
PLATA	
Compradores	7/16D.
Vendedores	5/16D.

Bonos de Cuba

NUEVA YORK, marzo 29. (Por el hilo directo de Luis Mendoza y Co.) —En el mercado se cotizaron hoy los bonos a los tipos siguientes, más intereses devengados hasta la fecha de la venta:

Cuba, Speyer, 5%	92⅝	96
Cuba, Speyer, 4½%	76⅛	77
Cuba, O. P.	32⅝	33
Cuba, Morgan 5½	82⅝	85
Cuba, Morgan 5%	94½	95½
Cuba, Ry. 7½%	25	27
Cuba, Ry. 5%	27¼	27½
Hav. Electric, 5%	33½	40
H. Electric, 5½%	8	9½
Manatí Sugar	17	23¾
Eastern	15	17
Cuba Norte, 5½%	31⅝	32¾

MERCADO DE CAFE

Cierre ayer por el hilo directo de Luis Mendoza y Compañía:

Mayo	8.34
Julio	8.45
Septiembre	8.53
Diciembre	8.60
Enero	8.63
Marzo	8.66

MERCADO DE PIELES

(Cierre ayer por el hilo directo de Fenner and Beane):

Mayo	10.45	——
Julio	11.45	——
Agosto	11.95	——
Octubre	12.10	——
Diciembre	12.35	12.45
Febrero	11.20	11.30

MERCADO DE ALGODON

Cierre ayer por el hilo directo de Luis Mendoza y Compañía:

Mayo	12.01
Julio	12.13
Octubre	12.28
Diciembre	12.38
Enero	12.43
Marzo	12.56

MERCADO DE MANTECA

Cierre ayer por el hilo directo de Luis Mendoza y Compañía:

Mayo	5.72
Julio	6.30
Septiembre	6.50
Granel	6.17

MERCADO DE METALES

Cobre	8.15 a 8.20
Nickel	35
Plata	45⅜
Plomo	4.00
Zinc	4.65

Crónica Católica

MUJER, HE AHI A TU HIJO

Mujer llama a su Madre cuando espira,
Porque el nombre de Madre regalado
No la añada un puñal, viendo clavado
A su hijo y de Dios, por quien suspira
Crucificado en sus tormentos mira
Su primo, a quien llamó siempre el Amado,
Y el nombre de su Madre, que ha guardado,
Se lo dice con voz que el cielo admira.
Eva, siendo mujer, que no había sido
madre, su muerte ocasionó en pecado,
Y en el árbol el leño a que está asido.
Y por que la mujer ha restaurado
Lo que sólo mujer había perdido,
Mujer la llama, y Madre la ha prestado.

Quevedo.

EN EL HUERTO DE LAS OLIVAS

Considerando la tristeza del Redentor en el Huerto, tengo de imaginarme a mi mismo dentro de la memoria y Corazón de Cristo Nuestro Señor, y ver como está mirando todos mis pecados y tibiezas, y cómo con ellos le causo tristeza y desconsuelo terrible; por lo cual me tengo de entristecer ponderando su mansedumbre y gravedad, y la pena eterna que por ellos he merecido; y pocurando aborrecer el pecado, pues tan grandes males, que basta su consideración a causar en Cristo tal tristeza. —**P. La Puente.**

VIERNES SANTO

Este es el gran día de las misericordias del Señor, puesto que en él quiso el Divino Salvador sufrir los más crueles suplicios y expirar ignominiosamente en la Cruz, a fin de que fuésemos curados por sus llagas, lavados con su Sangre, justificados por el decreto de su misma condenación, y que hallásemos en su Muerte nuestra vida.

No hay día más venerado para los cristianos que el Viernes Santo. Debemos meditar la historia de la Pasión y Muerte de Jesucristo, padecer a su imitación y aumentar el rigor del ayuno; acompañar a la Iglesia en todas las oraciones que hace en este día.

Adorando a la Cruz adoramos a Jesucristo, que fué clavado en ella por nuestro amor. En este día nos ofrece la Iglesia el Santo Sacrificio de la Misa, como en demostración de luto, observándose en esto un vestigio de la antigua disciplina.

El Oficio de Viernes Santo es de los más augustos y patéticos: el altar desnudo, la Cruz cubierta con velo negro, las velas amarillas, todo respira tristeza, luto y desolación. El sacerdote ora postrado en tierra con ornamentos negros; para manifestar de algún modo toda la amargura de un corazón contrito y atribulado. Estos ritos solemnes anuncian a los fieles la grandeza del Misterio que la Iglesia conmemora y despierta los sentimientos de que debemos estar poseídos.

El Oficio divino de este día es de rito doble de primera clase y color negro.

Este año se conmemora el XIX Centenario de la Pasión y Muerte de Nuestro Divino Salvador.

CULTO CATOLICO PARA MAÑANA

En todos los templos, bendición del fuego nuevo y del cirio pascual; lectura de Profecías, Letanías de los Santos, Misa de Gloria y Comunión o inter Misam o inmediatamente después de ella.

En las iglesias parroquiales, se bendice, además, la Pila bautismal.

EL DIA DE JUEVES SANTO EN LOS TEMPLOS DE LA HABANA

Con grandiosa solemnidad, se ha conmemorado el XIX Centenario de la Institución del Sacerdocio y de la Santa Eucaristía; del acto humildísimo del «Lavatorio» de los pies por el Salvador a sus discípulos, la Oración en el Huerto de los Olivos y la prisión del Salvador del Mundo. Estos grandes «Misterios», se han verificado hace 1,900 años en la Ciudad de Jerusalén, y sin embargo las muchedumbres lo conmemoran con religioso entusiasmo.

No hay hombre alguno, como «Este Hombre», denominado «Jesús Nazareno, Rey de los Judíos», de quien sus hechos se conmemoran de año en año y de siglo en siglo, aumentando más y más el entusiasmo por este reo de cruz, que muere como un vil malhechor, y se le adora como Dios, y no por una clase social, sino por todas.

Hoy son 36 las naciones que reconocen oficialmente a su Vicario en la Tierra, el Papa Pío XI, sucesor de San Pedro.

COMUNIONES

Desde las 6 de la mañana, los templos se vieron invadidos de numerosos fieles, que se acercaron a comulgar, después de confesadas sus culpas.

La Comunión se distribuyó cada cuarto de hora, hasta que dió comienzo la Misa solemne. En ésta se distribuyó la Sagrada Comunión al Clero y fieles, aplicándose en conmemoración del XIX Centenario de su Institución, según disposición de nuestro amadísimo Prelado, en cumplimiento de los deseos expresados por su Santidad Pío XIX.

Fueron grandiosas estas Comuniones generales.

SERMON DE LA INSTITUCION

En la mayoría de estas misas, se predicó sobre esta «Institución».

Se usaron los más preciados ornamentos y los altares se adornaron primorosamente.

PROCESION AL MONUMENTO

Concluída la Misa, la Sagrada Hostia en ella consagrada para consumir en la Misa de los Presantificados del Viernes Santo, se llevó procesionalmente, bajo palio al Monumento, asistiendo numerosísimo concurso de hombres.

En los Monumentos se hizo un verdadero derroche de supremo gusto artístico.

Durante el recorrido procesional, se cantaron las estrofas del «Pange hingua» y una vez depositada en el tabernáculo del Monumento, el «Tantun Ergo» de la reserva del Santísimo Sacramentado.

LAVATORIO DE ALTARES

Después de reservar a Jsús Hostia en el Sagrario, se deshizo la procesión, procediéndose a desnudar y lavar los altares.

VELAS DIURNAS

Después de colocado Jesucristo prisionero de nuestro amor en el Sagrario del Monumento, dieron comienzo los sacerdotes, seminaristas y fieles de las diferentes asociacione religiosas, a la Vela diurna, turnándose de hora en hora.

VISITA A LOS MONUMENTOS

De 11 a. m. a 8 p. m., caravanas interminables de fieles de ambos sexos, recorrieron los Monumentos o Estaciones con religioso orden, dando nuestro pueblo prueba de su exquisita cultura religiosa.

RADIO - TRASMISION ESPECIAL SACRO - ARTISTICA DESDE LA ESTACION «C M A F», DEL REPARTO «MIRAMAR»

A cargo de los RR. PP. Jesuitas del Colegio de Belén.

«Al oscurecer del Viernes Santo». (Introducción).

Preludio coral (gran orquesta) J. Bach.

«El dolor al pie de la Cruz». Disertará el R.P. Maturino de Castro.

«El Crucifijo» (Fragmentos). Lamartine.

«O vos omnes» (Coro a 4 voces). T. L. de Victoria.

«El drama de la Pasión impresionando al espíritu». Disertará el R.P. Jesús Muñoz.

«En la tarde del día de Pasión» (leyenda fantástica).

«Stabat Mater» (Orquesta) Rossini.

«Amor del que sufre, ruina del que le olvida. Disertará el R.P. J. Muñoz.

«Madre del dolor». (Poesía)

«Ave María», Gounod.

ERMITA DE ARROYO ARENAS

Fiesta anual a Jesus Nazareno; día 1o de Abril a las seis de la tarde se traslada la venerada imágen desde el Cano a A. Arenas; día 2: a las 8 y media misa de comunión armonizada; a las 9 y media misa a gran orquesta y sermón por Mon. Amigo; a las 6 de la tarde solemne procesión en A. Arenas; nutrida banda de música y fuegos artificiales ambas noches.

6 ds. 2 abril

Diversas Corporaciones, como la Adoración Nocturna y los Colegios católicos, la practicaron en común.

LA POLICIA

Guardaron el orden en los templos y establecieron rigurosa vigilancia en su interior.

Se han hecho acreedores a grandes elogios, por su correctísima actuación.

CONSAGRACION DEL CRISMA Y SANTOS OLEOS

En la Catedral, se verificó la imponente ceremonia de la Consagración del Crisma y de Santos Oleos por Monseñor Manuel Ruiz, nuestro amadísimo Prelado.

LAVATORIO Y SERMON DEL MANDATO

A las 3 de la tarde, en todos los templos, se verificó la humildísima, pero sublime ceremonia del lavatorio, a la cual siguió el sermón del Mandato: «Que os améis los unos a los otros, como yo os he amado».

Si todos cumpliéramos este «Precepto» de nuestro Divino Salvador, amándonos hasta morir, unos por el bienestar de los otros, no veríamos tantos males en el mundo, que son producidos por nuestro egoísmo.

HORA SANTA

En recuerdo de la Oración de Nuestro Señor Jesucristo en el Huerto de los Olivos, hubo Hora Santa.

QUINCE JUEVES

En la iglesia de Reina, San Nicolás de Bari y Sagrado Corazón de Jesús del Vedado, se celebraron los solemnes cultos de los «Quince Jueves», asistiendo un concurso extraordinario de fieles.

VELA NOCTURNA

Durante la noche velaron al Prisionero del Sagrario, las respectivas Comunidades religiosas, los servidores templo y lo miembros de Asociaciones piadosas.

En la Iglesia de Reina, velaron los Congregantes de la Anunciata y Caballeros Católicos de la Unión 29.

En la Parroquia del Vedado y en la de San Francisco, la Secció nAdoradora Nocturna.

Así transcurrió el Jueves Santo, el Día de los Grandes Misterios.

Se suspendieron las oficinas públicas y se aminoró, desde las 12 meridiano, las actividades nacionales.

Jesucristo en el año de 1934, sigue siendo como en todo tiempo, el eje de la vida mundial, porque El es el «Camino», «La Verdad» y «La Vida».

SOLEDAD

¡Viernes Santo!.. ¡Viernes Santo!..
....ya viene el alba en silencio
cuando pasa por las calles aún dor-(midas
con su cruz el Nazareno....
....con el cuerpo desmayado,
con las manos en el leño,
con la frente ensangrentada,
con los labios suspirantes entreabier-(tos...
Agitaba las moradas vestiduras
el relente mañanero
y las luces de los tristes farolillos
oscilaban a su beso.
He escuchado entre las sombras de la (noche,
cuando ya empalidecían los luceros,
la saeta que salía suspirando
de la reja de mis sueños...
¡Viernes Santo!.. ¡Viernes Santo!..
Llora, alma mía, sin duelo,
que ya va calle adelante
al Calvario el Nazareno.
¿No la oísteis?.. Ya sonó la hora de («nona»
¡ya ha expirado el Nazareno!..
en su frente se han cuajado ya las (sombras,
han besado ya sus labios
de la muerte los silencios.
¿Qué decían, Virgen Santa, qué decían
los suspiros de tu pecho?.
a los pies de aquella cruz ensangren-(tada,
a los pies de tu Hijo muerto!..

..Y ¿qué dicen esas voces sollozantes
que parece que descienden de muy (lejos
resonando en las capillas semioscuras
sobre el grupo de las gentes
apiñadas en el templo!....
¡Esas notas que se mueren suspirando
junto a ese órgano tan viejo
sepultándose en sus tubos acallados
como el ruido en el silencio!...
¡Miserere, miserere!....

¿Quién solloza esos lamentos?
retornaba ya la Madre
del monte por los senderos
cuando caían las sombras
y lloraban los luceros...
¡Soledades, soledades!...
¿No habéis visto, almas piadosas,
a Jesús el Nazareno,
el que escuchabáis atenta
a las orillas de los mares galileos? .
Ha cruzado por las calles
..medio exangüe, medio muerto..
cuando el alba ya venía
y morían las estrellas en los cielos..
..y su Madre ya ha dejado en el Cal-(vario
aún pendiente de la cruz su frío (cuerpo.
¡Soledades, soledades de la Virgen!..
..No esperéis.. que ya no vuelve el (Nazareno,
por vosotras, almas tristes,
¡por vosotras allí muerto!...

¡Viernes Santo!.. ¡Viernes Santo!..
Ya se van los tristes campos adur-(miendo
en las sombras de la noche,
en los brazos del silencio...
Calle adelante la Virgen
iba con luctuosos velos
llorando sus soledades
entre el bíblico gemir de amargos (truenos
¿Qué hicísteis, almas protervas,
de Jesús el Nazareno?....

Y los pálidos reflejos de los cirios
se perdían en las sombras
que caían de los cielos,
donde tristes titilaban las estrellas
como lágrimas de fuego....
....Y el rumor del «Miserere»
se perdía ya a lo lejos....

¡Viernes Santo!.. ¡Viernes Santo!..
..Qué congojas en el pecho?
cuando te marchas me dejas
que ni apenas llorar puedo!...

José María Araúz de Robles

LA UNION NUMERO 44 DE LOS CABALLEROS CATOLICOS DE CUBA, RADICADA EN LA VIBORA, DIO CUMPLIMIENTO AL PRECEPTO PASCUAL

De acuerdo con lo que dispone el Reglamento de la Asociación, la Unión Número 44 de Caballeros Católicos de Cuba, radicada en la Víbora, en la Calzada de 10 de Octubre número 613, celebró en corporación el cumplimiento del Precepto Pascual de este año.

Tras siete días de preparación, que consistió en una serie de Conferencias dogmáticas y apologéticas, alrededor de las Verdades Eternas, en las cuales el Consiliario de dicha Unión, Reverendo Padre Claudio de la Fuente, C. P., con su acostumbrada elocuencia y plenas de fervor, mantuvo el creciente entusiasmo, noche tras noche, la atención del crecido número de caballros que asistiron a escuchar su sabia palabra. A tal punto llegó el entusiasmo de la concurrencia, que en la última noche del sábado, la hermosa Capilla de los P. P. Pasionistas resultó pequeña para acomodar a los

(Continúa en la Pag. CATORCE)

M.E.C.D. 2016

Más de 130 Alcaldes son los que ha de proponer al Presidente de la República la Junta N. de Sectores

INFORMACION TELEGRAFICA DEL INTERIOR

Por nuestros corresponsales a través del hilo directo del DIARIO

HABANA

SAQUEADO EL VOHIO DE VAZQUEZ BELLO

MARIANAO, marzo 29. (Por teléfono.)—El Bohío de Vázquez Bello, en el Country Club, fué saqueado por un grupo de individuos ayer, quienes se presentaron en 3 camiones, llevándose los muebles y cuanto había en el mismo de algún valor.

El señor José Manuel Vázquez Bello, que reside en 15 número 359, declaró a la policía que estima que lo sustraído asciende a más de 5,000 pesos.—**MARTINEZ,** Corresponsal.

ENCONTRARON DESCERRAJADA LA CAJA DE CAUDALES ROBADA HACE DIAS

GUINES, marzo 29. DIARIO, Habana.—A las seis y media de la tarde, el sargento Oya y el vigilante Ceberio, de la Policía Municipal, atendiendo a confidencias, se dirigieron a las cercanías de la Loma Candela, encontrando descerrajada la caja de caudales robada al comerciante Secundino Domínguez. Dicha caja contenía 16 centavos. Cerca de $1.600 y documentos han desaparecido. Sigue ignorándose quiénes son los autores del hecho.—**Suárez,** Corresponsal.

MENOR ARROLLADA POR UN CAMION

GUANABACOA, marzo 29. DIARIO, Habana.—En el Centro de Socorro fué asistida por el médico de guardia la menor Evangelina Pujol, de cinco años de edad, avecindada en la Calzada de Cojímar. Presentaba la fractura del parietal derecho y la del fémur del mismo lado, siendo muy grave su estado, por lo que fué remitida al Hospital de Emergencias. Fué arrollada por un camión de la panadería «La Viña», en esta villa, el que iba guiado por el chofer Hermenegildo Martínez, español, de 26 años de edad, vecino de la calle Pepe Antonio número 30. Dijo que ignoraba cómo ocurrió el suceso, pues dice iba despacio por dicha calle de Cojímar. Ingresó en el vivac, por todo el tiempo que marca la ley.—**F. Cortés,** Corresponsal.

MATANZAS

SE SUICIDO UN SOLDADO

MATANZAS, marzo 29 DIARIO, Habana.—Esta tarde se privó de la vida, haciéndose un disparo en la sien derecha, el soldado Esteban Llerande García, del Escuadrón 2 del Tercio Táctico, Cuarto Distrito. Estímase que, siendo un soldado fiel cumplidor de la disciplina, y habiendo faltado al servicio varios días por causas ignoradas, temió a un castigo y decidió matarse.

El hecho ocurrió en su domicilio, sito en San Hipólito entre Acosta y San Isidro. El cadáver fué trasladado al cuartel «Agramonte».

El Comité «Pro Zona Franca»

..El Comité Pro Zona Franca ha acordado efectuar una grandiosa manifestación el día que visite Matanzas la comisión designada por el Consejo de Secretarios para emitir informe sobre el proyecto; publicar un manifiesto exponiendo qué es la zona franca y las gestiones realizadas por el Comité, y finalmente, que todos los vecinos de la ciudad coloquen en sus puertas un letrero que diga «Queremos Zona Franca.»

Otro escandaloso robo

Otro audaz robo, como el efectuado anteayer en el bazar «20 de Mayo», del señor Ricardo Linares, tuvo lugar hoy en la tienda de tejidos «La Moratoria», sita en Independencia y Manzaneda, utilizando los malhechores un auto, simulando un ponche y rompiendo una vidriera tasada en 50 pesos, por donde se llevaron mercancías por valor de $20, sin que fueran detenidos los autores. Existe alarma en las casas comerciales de ésta por la escandalosa realización de tales hechos en los sitios más céntricos.—**Lovio,** Corresponsal.

GRANDIOSA VERBENA DEL «LICEO» DE CIDRA

CIDRA, marzo 29, DIARIO, Habana.—La sociedad «Liceo», de esta localidad, acordó celebrar una grandiosa Verbena a beneficio del edificio social los días 14 y 15 de abril próximo. Habrá grandes bailes, kioscos, bazares y diversiones de todo género. Existe mucho entusiasmo para estas grandes fiestas.

ESTAN TERMINANDO LAS LABORES DE LA ZAFRA

Las labores de zafra están terminando en todo el Término. Hemos de señalar que no han producido nada, ante la gran merma en los campos y la alta carestía de los artículos de primera necesidad.

COBRAN LOS EMPLEADOS PUBLICOS

Los empleados públicos de esta están cobrando el mes actual.

EL ARREGLO DE UNA CARRTERA

Los vecinos todos esperan el arreglo de la carretera de esta localidad a Matanzas, como medida para aliviar la grave situación de los elementos sin trabajo.—BETANCOURT, Corresponsal.

SANTA CLARA

GRAVE ACUSACION A UN POLICIA

LA ESPERANZA, marzo 29, DIARIO, Habana.—Anoche fueron detenidos y puestos a la disposición del Juzgado de Instrucción correspondiente, por acusarlos varios comerciantes de exigencias de dinero y hacerse pasar como Inspectores del Uno y Medio por Ciento, Andrés López Rubio, de Gibacoa, y Valentín González, de la Habana. A este último se le ocuparon 21 mazos de tabacos y una autorización de la Secretaría del Trabajo, y al primero, un carnet y chapa de la P. Nacional número 199, firmado el carnet el día 11 de diciembre por el entonces Jefe del Cuerpo, señor Labourdette y con empleo en la Oficina Dactiloscópica. Las diligencias del caso las practicó el Sargento Naya.—Corresponsal.

PIDEN UN ALCALDE

CAMAJUANI, marzo 29, DIARIO, Habana. — Una nutrida representación de las fuerzas vivas del Término visitó esta Corresponsalía, pidiéndole sea designado Alcalde Municipal el doctor Sergio Manuel Valdés Alba, por tratarse de un revolucionario incansable desde el año de 1927, habiendo tomado participación en los levantamientos de distintas épocas. Además, como hijo de este pueblo, el doctor Valdés Alba conoce sus necesidades y sus problemas, encontrándose respaldado por la opinión pública.—QUIROS, Especial.

FONDOS PARA CONSTRUIR UN TEMPLO EN UNION DE REYES

UNION DE REYES, marzo 29. DIARIO, Habana.—Queriendo reconstruir nuestra iglesia católica, que no es obra pequeña, tenemos interés en aprovechar estos momentos para lograr esos propósitos, aunque sólo, en principio, coloquemos el techo, pues de lo contrario, al llegar la época de las lluvias, sufriría graves desperfectos el templo.

Las damas católicas de este término quieren reconstruir el templo que unos desalmados incendiaron, como se recordará, el 21 de septiembre del pasado año, habiendo quedado en pie, solamente, las paredes y la torre, siendo imposible el tocar las campanas por lo difícil que es llegar a ellas.

Para lograr fondos con qué emprender la obra se organiza una Feria para los días 20, 21 y 22 del próximo abril, teniéndose ya el permiso especial de Monseñor Sainz, Obispo de Matanzas, así como del alcalde municipal, de la Secretaría de Gobernación y otras autoridades que apoyan la idea.—**Angélica Piñar,** Corresponsal.

CAMAGUEY

EL DIRECTOR DE SANIDAD, EN CAMAGUEY

CAMAGUEY, marzo 29, DIARIO, Habana.—A media noche llegó el doctor Lorié, Director de Sanidad, que conferenció con el jefe local de Sanidad. Siguió viaje a Santiago.—**Lechuga.**

ORIENTE

EL PUEBLO DE SANTIAGO SE DESBORDA CON MOTIVO DEL JUEVES SANTO

SANTIAGO DE CUBA, marzo 29.—El público se desbordó hoy por las calles, recorriendo las iglesias con motivo de ser Jueves Santo.

A las siete de la tarde cayó un fuerte aguacero, que le restó gran lucimiento al final de la tarde.

Las estaciones de radio se encuentran dando los sermones que se están ofreciendo en la Catedral, San Francisco y la Iglesia de Dolores.

Monseñor Zubizarreta, Arzobispo de Oriente, tuvo a su cargo el sermón de la Catedral, pronunciando una bella oración religiosa.

La Banda Municipal se encuentra dando un concierto sacro en el Parque de Céspedes.

A pesar de que las autoridades han concedido permiso y dan plenas garantías a las asociaciones católicas, hermandades y congregasiones religiosas, éstas de acuerdo con el Arzobispo han suspendido las tradicionales procesiones del Santo Entierro y la Dolorosa ,a fin de evitar cualquier incidente que pudiera producirse a causa de la agitación social existente.

En años anteriores la ciudad de Santiago se desbordaba para presenciar el Santo Entierro.

La aristocrática Iglesia de Dolores ostenta en el altar mayor el siguiente letrero: «Cristianos, este es el 19 centenario de nuestra redención».—**GARCIA,** Corresponsal.

LOS DOCTORES MONTORO Y BISBE

SANTIAGO DE CUBA, marzo 29.—DIARIO.—Habana.—Mañana han de llegar, procedentes de la Habana, los doctores Octavio Montoro y José Bisbé, Presidente y Secretario, respectivamente, de la Federación Médica, que asistirán a una asamblea en la ciudad de Guantánamo, regresando a Santiago para presidir la Asamblea Provincial Médica, que comenzará a las diez de la mañana del Sábado de Gloria.

Grave profanación

La tumba que guardaba los restos de la señora Virginia Monterrey, esposa que fué del abogado Dr. Sigfrido Solís de León, fallecida en la ciudad de Manzanillo hace dos años, fué profanada por unos desconocidos que sacaron dichos restos para robar las joyas con que fué enterrada dicha señora. El Juzgado de Instrucción actúa en este hecho vandálico.

Captura de un bandolero

En Bayamo ha sido capturado el peligroso bandolero Valeriano González, alias «Vale», requisitoriado por el Juzgado de Instrucción en tres causas por robo y por estar complicado en el asesinato del joven Alvino Díaz González, ocurrido en el Reparto Marimón, la noche del sábado 3 de febrero de este año.

La acusación contra un ex-Consejero

Ante el Tribunal de Sanciones se presentó el ex-Consejero Provincial señor Fernando García Grave de Peralta, acusado por falsedad en documento público, siendo puesto en libertad al consignar fianza de mil pesos.

Triple robo

En horas de la madrugada se efectuó un audaz robo en el edificio que ocupa el Juzgado Municipal del Norte, la tienda de ropa «El Pensamiento» y el «Salón Julio». Los cacos robaron en los tres lugares, llevándose del Juzgado treinta pesos y varias armas usadas; en ambas tiendas, se apoderaron de 250 pesos y gran cantidad de telas y zapatos.

Un muerto y varios heridos en un vuelco

Un camión cargado de azúcar, de los que hacen el trasbordo del Central «Palma» a los muelles de Santiago, se volcó, resultando muerto el chauffeur José Ramírez, conocido por el «Guajiro», y herido grave Antonio Denis, que ingresó en el Hospital Civil. También resultaron levemente lesionados, Enrique Carvajal, Ramón Bombarle y Pedro Corton. El hecho ocurrió en la Carretera Central, lugar conocido por Corojo.

Detención de un comisionista

Por orden del Supervisor, Teniente Ortega, fué detenido el señor Salvador Carbonell, conocido comisionista de esta plaza, que se distinguió por sus méritos revolucionarios en los días del machadato, siendo ex Presidente de la Sociedad «Grop Cataluña». Fué puesto a disposición del Tribunal de Defensa, que ordenó su libertad.—**García,** Corresponsal.

INFORMACION POLITICA

El Sector Femenino del Conjunto Revolucionario.—Continúa su labor en Matanzas el doctor Rafael Iturralde por el resurgimiento del liberalismo.—La Liga de Acción Cubana da a conocer las oficinas de sus afiliaciones.—Notas del Partido Aprista Cubano. Se organiza un homenaje al doctor Cirilo Pérez Mato, aspirante al Gobierno Provincial habanero por los Nacionalistas.—El Director Político Nacionalista de la Acera del Louvre hace aclaraciones.—Declaraciones del señor Agustín González Cruz, aspirante a la Alcaldía de Cárdenas.

Ardua y lenta será la labor de la Junta Nacional de Sectores que acaba de constituirse y que entenderá en la designación de los Alcaldes de Facto en las municipalidades de la República, y que, en total, exceptuando la Habana, suman 133, incluyendo en este número el recién creado término de Santa Cruz del Norte contra el cual pugnan los jaruqueños, ya que se les ha segregado la porción más importante, quizá, del territorio que consideran suyo. Y es muy posible que, antes de que termine su misión la Junta, que bien puede prolongarse por más de un mes, dado que todos los intereses han de aunarse y todos los sectores han que quedar satisfechos en sus aspiraciones, surja mayor número de municipalidades: Chambas, en Camagüey; Fomento, Cartagena y Cumanayagua, en Santa Clara; San Diego de los Baños, en Pinar del Río; Cueto, en Oriente, por ejemplo, pues se nos informa que esas localidades y otras aspiran a hacerse independientes.

Sabemos que la Junta de Sectores desea mantenerse dentro de la mayor discreción, actuando casi secretamente, para no ser interrumpida en su delicada misión y dar los nombres de los proponentes cuando oficialmente conozca de ellos el Presidente de la República, quien, como se sabe, decidirá con su Consejo de Secretarios.

No se reunieron los representantes de los sectores en Gobernación, ayer, como se esperaba; de todos modos, en un lugar, hasta este momento desconocido, celebraron un cambio de impresiones y trazaron las líneas generales de la ruta a seguir para las designaciones. Mientras, optamos por guardar silencio para no estorbar, con apreciaciones más o menos hipotéticas el trabajo de los comisionados. Sobre el lugar en que han de celebrarse las sucesivas reuniones, se guarda absoluta reserva.

EL SECTOR FEMENINO DEL C. REVOLUCIONARIO

Diversos acuerdos tomó el Sector Femenino del Conjunto Revolucionario en reciente reunión, llevada a cabo bajo la presidencia de la señora doctora Asunción Palazuelos, actuando de Secretaria la señorita E. Fernández, en el local del Comité, Estévez 93, altos.

Fueron: Tratar de obtener mayor compenetración entre las afiliadas y dirigentes de Comités Femeninos del Conjunto; solicitar de los altos jefes del Conjunto la protección y defensa de las afiliadas, en cuanto a servicios que las mismas soliciten de los Comités y éstos sean de la competencia de las distintas dependencias que actualmente desempeña el Conjunto; recabar mayor protección a la mujer desvalida y al niño y principalmente a la maternidad; organizar una campaña de propaganda femenina de carácter nacional; organizar una hora de radio; visitar una comisión a los redactores políticos de los distintos diarios capitalinos; difundir intensamente el programa político del Conjunto Revolucionario Cubano; respaldar los dictados de los representantes del Conjunto Revolucionario Cubano ante el Gobierno; seguir la orientación de los altos jefes del Conjunto; dar cuenta a los altos jefes de todos los trabajos realizados o que se pretendan realizar; laborar intensamente por el bienestar general de la mujer, reglamentando las labores de la misma y procurando mayor jornal o sueldo.

SIGUE LA LABOR DEL DOCTOR ITURRALDE

De los términos de Agramonte y Perico, en la provincia de Matanzas, nos llegan los ecos de las actividades del doctor Rafael Iturralde en defensa del credo ortodoxo de los liberales. En ambas poblaciones el ex Gobernador matancero expuso la necesidad de ir a un movimiento de absoluta renovación y de izquierda que sirvieran de base para edificar de nuevo al Partido Liberal y exhortó a los liberales a la actuación.

«Sólo falsos revolucionarios,— dijo después del 12 de agosto,— en una de las numerosas reuniones que sostuvo con elementos de dichas localidades,—pueden afirmar que la Revolución desde el Poder va a instaurar los mismos procedimientos de Machado, impidiendo a los liberales su organización». Dijo tener plena seguridad de que el Gobierno del Coronel Mendieta garantizará las actividades políticas de todos los cubanos, y pidió que sin miedo y con coraje los liberales defendieran el credo ortodoxo del Partido.

En el Perico,—según nuestros informes,—se reafirmaron en la fe liberal, en la reunión habida en casa de Ramón Hernández, José Márquez, Antonio Fernández, Gregorio Añí, Cosme Pedroso, Santiago Cárdenas, doctor Felipe R. Díaz y otros.

En Agramonte, también: el doctor Max Valverde, Eduardo Abreu, Antonio Sosa, Juan Pérez, Juan A. García, Angel Pérez, Agustín Azahares, Jesús Alzugaray, Secundino Machado y el coronel Julio Hernández, acordando seguir laborando con entusiasmo por el renacimiento del Partido Liberal, de acuerdo con las prédicas del doctor Iturralde.

LA LIGA DE ACCION CUBANA

Esta nueva organización política, en sesión de su Ejecutivo tomó el acuerdo de dar a conocer los locales de las oficinas para afiliaciones, en los barrios de la Habana y en el término de Marianao, y cuya lista será facilitada en sus Oficinas Centrales del edificio del Banco de Canadá, departamento 402.

NOTAS APRISTAS

Se ha organizado el Comité Aprista del barrio Manuel de la Cruz con nutrida asistencia de afiliados y simpatizadores; siendo electos para ocupar el Ejecutivo del Barrio Carlos A. Cervantes, René Castillo, Faustino Leonard, Raúl Huertas, José Manuel Alvarez, Alicia del Castillo, René Armenteros, Oscar Peñalver y Evelio Leonard. El Comité inaugurará una Universidad Popular el 13 del entrante abril, octogésimo quinto aniversario del filósofo Enrique José Varona. Cien alumnos se han inscripto en una semana en la Universidad Popular José Martí, patrocinada por el Comité Ejecutivo del Barrio de Arroyo Apolo del Partido Aprista Cubano.

DECLARACIONES DEL SEÑOR AGUSTIN GONZALEZ CRUZ

El señor Agustín González Cruz, arraigada personalidad cardenense y aspirante a la Alcaldía Municipal de la Perla del Norte, nos ha hecho las siguientes declaraciones:

«En el año 1926 fuí candidato por el Partido Popular a un acta de concejal; salí electo por la voluntad de mi pueblo, y más tarde me despojaron de ella por no ser de los serviles a sus planes.

«En el año de 1927 ingresé en la A. U. N., y recogiendo las firmas para formar el partido empecé a sentir los efectos del machadato, y asistiendo a todos los mítines de la A. U. N.

«En el año 1928 después de la Constituyente, se le dió un homenaje a Machado. Integrado dicho homenaje por los tres partidos. Era la primera fiesta en la provincia de Matanzas y en mi pueblo, o séase Cárdenas. Ese día fuí sacado de mi casa y llevado al cuartel de la Guardia Rural por todo el tiempo que duró la fiesta.

«En el año 1929 empecé a conspirar con mis jefes máximos, unas veces en casa del coronel Mendieta y otras en el bufete del doctor Cosme de la Torriente y también en el círculo de la A. U. N.

«En el año 1931 y el día ocho de agosto del mismo año, me lancé a la manigua, cumpliendo mi palabra de honor, contraída con mis jefes e hice mi presentación el primero de septiembre, ante el capitán Morales Broderman y gestionada por mi amigo el doctor Joaquín Oti, quien conspiró conmigo todo ese tiempo, aportando armas, dinero y su casa, que fué tachada varias veces de conspiraciones contra Machado.

«Ahora, basado en todo esto y como Presidente del comité ejecutivo de la A. U. N. de Cárdenas, vengo en nombre de mi pueblo como candidato a la Alcaldía de facto. Habiendo hecho antes de mis aspiraciones una consulta con una fiesta a la cual asistieron alrededor de dos mil personas y fué presenciada por el doctor Rodolfo Méndez Peñate, doctor García Santiago, doctor Pola Montoro, doctor Portela y otros que también tomaron parte en la tribuna del teatro «Maxim», y en la cual quedó muy complacido el pueblo, así como también los visitantes.

«Si esto no me concede personalidad bastante para el cargo a que aspiro, que venga Dios y lo vea».

UN ALMUERZO EN HONOR DEL DOCTOR PEREZ MATOS

Los nacionalistas y revolucionarios que combatieron contra la dictadura, compañeros del doctor Cirilo Pérez Matos, aspirante al cargo de Gobernador de la provincia de la Habana, están organizando un almuerzo en honor del mismo como demostración de afecto e identificación con el prestigioso nacionalista que figura en el número uno de la terna elevada recientemente al Presidente de la República para la provisión de dicho cargo, por el Partido Nacionalista.

El almuerzo será dentro de breves días, disponiéndose los simpatizadores del doctor Pérez Matos no faltar a la cita.

HACE DECLARACIONES

El señor Buenaventura Ramírez Sibello, Director Político de la Juventud Nacionalista de la Acera del Louvre, ha hecho aclaraciones a sus acusadores, a los que refuta la versión de que él anteriormente fuera machadista, pues hubo de huír en la trágica noche del 24 de diciembre de 1931 cuando los agentes de la dictadura pretendieron asesinarlo en la Acera.

ASOCIACIO NJUVENTUD ABECEDARIA ABECEDARIAS

El día 28 de marzo se reunieron en Consulado número 17 numerosos miembros del «A B C» y asociados de la Asociación Juventud Abecedaria, con el objeto de constituír la Delegación de esta Asociación en el barrio de la Punta.

Una vez nombrada la Mesa Provisional y designados los Presidentes de Honor que resultaron ser los señores doctor Joaquín Martínez Sáenz, doctor Alfredo Botet, señor Ramón O. Hermida, doctor Carlos Saladrigas, señor Juan P. Bombino, doctor Orestes Figueredo, señor Manuel Martí Escasena, doctor Jorge Mañach Robato, doctor Juan A. Lliteras, Carlos F. Armenteros, doctor Enrique Llansó, doctor Israel Soto Barroso, señor Roberto de Guardiola, señor Enrique Hernández Ejeo y el señor Benigno Díaz, se procedió a la elección del Ejecutivo de la Delegación en dicho barrio de la Punta, resultando electas las siguientes personas que, acto seguido, tomaron posesión de sus respectivos cargos entre el entusiasmo de lo sasistentes:

Presidente: Abel P. de la Vega y del Río.

Vicepresidentes:

1o.—Doctor César Guncet.

2o.—Mario Sanjenís.

3o.—Jorge A. de la Vega.

4o.—Lino García.

5o.—Ignacio Espinosa.

6o.—Hermógenes González.

Secretario de Actas: Lino Hernández Cárdenas. Vicesecretario de actas: David Masnata.

Secretario de Correspondencia: Ramón Barbat. Vicesecretario de Correspondencia: Rafael Oliva.

Tesorero: Fernando F. Falero. Vicetesorero: Cecilio González.

Comisión de Propaganda: Porfirio Delange; señora Bertha de Torre de la Vega, señorita Josefina Menéndez y señorita Dulce Ma. Batista.

Vocales: Rafael Menéndez, Miguel Uriarte Granda, Ricardo Hernández, Alfredo Cabañas, Mario Iribe, Pedro González Hernández, Francisco Reyes Sánchez, Miguel A. García Calzadilla, Luis Rodríguez Loret de Mola y Abraham de la Vega.

A esta reunión asistieron los siguientes miembros del Ejecutivo Central de la «Asociación Juventud Abecedaria»:

Doctora Evangelina de la Llera de Sánchez Govín; señor Andrés Luis Ferrer; señor Manuel Menéndez Hernández, doctor Carlos Domínguez González, doctor Ramón García Rodríguez, señor Oscar Menéndez, señor Julio Ochoa, señor Rafael Lorenzo Gutiérrez, señor José Domínguez González, y el doctor Rogelio Hernández Arocha.

El acto resultó muy lucido; habiendo concurrido gran número de damas que con su presencia dieron realce al acto político de los Abecedarios del barrio de la Punta, que han sido los primeros en constituir su Delegación en el Término Municipal de la Habana.

Hicieron uso de la palabra los señores Rafael Lorenzo, Manuel Menéndez y el presidente electo señor Abel P. de la Vega del Río, el cual le pidió a sus compañeros su más decidido apoyo, indicándoles que todos tenían que cooperar al engrandecimiento de la Delegación que preside, por estimar que se hace indispensable ir a los comicios próximos con la mayor cantidad de votos que sea posible, producto éstos, de hombres honrados y de manos limpias, sin distinción de razas ni de sexos, para que se llegue a ver cristalizado el máximo ideal de los abecedarios; que consiste en que se ponga en práctica el Idearío-Programa que fué creado en medio de la más cruenta tiranía machadista, en el año 1931 y en el cual se defienden los intereses del pueblo en general y muy especialmente el de los obreros y agricultores de nuestra querida Patria y de esta manera será un hecho positivo que el «A B C» es la esperanza de Cuba. Con estas palabras y muchos aplausos quedó terminado el acto y fué cerrada la sesión, la cual fué abierta con un brillante discurso por la doctora Evangelina de la Llera de Sánchez Govín y presidida por la misma hasta que se le dió posesión de los cargos a las personas electas.

«El «A B C» es la esperanza de Cuba.—Todos unidos bajo la bandera del «A B C».

LOS NACIONALISTAS PINAREÑOS INAUGURAN SU CASA CLUB

De un momento a otro quedará instalada la Casa Club de los Nacionalistas pinareños, dándose como segura la designación del esforzado paladín de la causa del nacionalismo, Justo Luis del Pozo para la presidencia del citado club.

La Casa Club quedará instalada en un lugar céntrico de esta ciudad, situándose en ella las oficinas para conocer y hacer el censo de los pinareños del Partido Unión Nacionalista.

LOS SIMPATIZADORES DE SANDO TRATAN DE LLEVARLO AL CONSEJO

También se hacen gestiones a favor de la doctora Sandó Téllez

Se nos informa que los amigos y simpatizadores del comandante Sandó en la provincia de Oriente, están desplegando grandes actividades a fin de lograr que sea llevado al Consejo de Estado y más tarde a la Cámara de Representantes.

A ese fin, según se nos dice, ya han constituído multitud de comités en dicha región.

También se hacen gestiones para exaltar a una curul del Consejo a la doctora Sandó Téllez, sumando ya varias las organizaciones que se han dirigido en ese sentido al Presidente de la República.

El señor Agustín González Cruz, aspirante a la Alcaldía de Cárdenas, quien nos ha hecho las declaraciones que insertamos en esta sección

Transferida la fiesta ofrecida a las reclusas

Tendrá lugar el día 20, debido a encontrarse fuera de nuestra ciudad algunos de los artistas

La doctora Eumelia Díaz Montero y la señorita Carmita Iglesias, en nombre de la Comisión Organizadora de la fiesta que tendrá efecto en la Prisión de Mujeres de Guanabacoa, nos comunican que debido a no encontrarse en la Habana algunos artistas que han de tomar parte en dicho festival, y de acuerdo con la Secretaría de Gobernación y la del Jefe de la Cárcel citada, el mismo ha sido transferido para el próximo día 20 de abril, de una a cinco de la tarde, saliendo la caravana de artistas del edificio «Luz», Oficios 35, con rumbo a la villa de Guanabacoa.

Hasta ahora han ofrecido su concurso voluntario: la Compañía del Teatro Martí, en pleno, incluso con su orquesta; los artistas del teatro Alhambra, los hermanos Barranco, la orquesta «Social», el septeto femenino «Mayarí», las Bandas de Música del Estado Mayor de la Marina Nacional y 7o. Distrito Militar, los hermanos Millet, el violinista Francisco López, el trío «Ideal», el bailarín Henry Duarte, y otros.

Numerosos comerciantes e industriales han hecho remesas de sus productos para ser repartidos entre las reclusas, que disfrutarán de un gran día.

Nos indican, por último, nuestras comunicantes, que las personas que deseen invitaciones, o los comerciantes e industriales que quieran hacer donaciones, pueden dirigirse al teléfono M-3179, o a Oficios 35 altos, Dep. 27, edificio «Luz», dirigiéndose a la señorita Dra. Eumelia Díaz Montero.

SUSCRIBASE Y ANUNCIESE EN EL «DIARIO DE LA MARINA»

Mañana será un día sensacional en "El Encanto": comienza la

Gran Venta 46 Aniversario

coincidiendo con la

Inauguración de la Temporada de Verano.

Además, durante todo el tiempo dedicado a la conmemoración de su 46 ANIVERSARIO —desde mañana hasta el 7 de abril— "EL ENCANTO" obsequiará a sus clientes cada pocos minutos con un regalo de

5.00

Las creaciones más famosas que París y Nueva York consagran para este Verano, así como todos los artículos que usted necesita, están comprendidos en esta GRAN VENTA ANIVERSARIO marcados a precios de RECEPCION: ES DECIR, A LOS PRECIOS MAS BAJOS IMAGINABLES.

Aproveche esta magna oportunidad: la más grande, sin duda, que haya ofrecido nunca "El Encanto"

Desde mañana hasta el 7 de Abril.

El Encanto

M.E.C.D. 2016

9A SECCION

TELEFONOS:
Dirección . . . . . A 4151
Jefe de Redacción. A 3205
Sección de Sports. M 7911

DIARIO DE LA MARINA

TELEFONOS:
Quejas. . . . . M 7911
A. Clasificados . . A 3333
Agencia Marianao FO 7380

9A SECCION

AÑO CII — ACOGIDO A LA FRANQUICIA POSTAL. — HABANA, VIERNES, 30 DE MARZO DE 1934. — EL PERIODICO MAS ANTIGUO DE CUBA. — PAGINA NUEVE

LA ACTUALIDAD

COMUNISMO Y CRISTIANISMO

(Por LEON ICHASO)

Alguien ha comparado — ¡claro está que inconscientemente!— al comunismo con el cristianismo. Hubiéramos comprendido que, buscando el contraste, los hubiera puesto frente a frente, como se ponen la materia y el espíritu, el amor y el odio, la paz y la guerra, el bien y el amor.

¡Comparar el cristianismo, el del sermón de la Montaña, el de las Siete Palabras con las doctrinas de Lenín en que cada concepto es un llamamiento a la lucha exterminadora de clase contra clase, de hombre contra hombre! ¡Comparar el cristianismo que asciende al hombre hasta hacerlo a imagen y semejanza de Dios con el comunismo que degrada y aniquila su personalidad hasta diluirlo en un organismo frío, cruel y abstracto, que se llama el Estado!

Sólo quienes no son capaces de comprender lo que es el cristianismo pueden llegar a lo absurdo de cotejar una religión cuya más alta aspiración es lo espiritual y lo eterno y para la cual los bienes materiales y terrenales son valederos solamente en cuanto ayudan a ese fin supremo con un sistema para el cual no hay más que fórmulas económicas, trabajo, producción, materia?

¡Desesperante, aborrecible, mezquina la vida del hombre si únicamente ha de girar en torno de las máquinas en el circuito de las fábricas y del taller, pegado a la gleba que cultiva para sus dictadores y esclavizadores, bajo el filo de la Hoz y bajo el peso del Martillo! Para eso sería preferible aquel punzón de Hamblet que con tanta facilidad podía interrumpir el funcionamiento del corazón y librarnos de tanto horror y de tanta ignominia y de tanta miseria.

El cristianismo elevó a la mujer de esclava a compañera del hombre; la dignificó y la purificó. El comunismo la degrada y la prostituye convirtiéndola en manceba. El cristianismo la feminizó con el verdadero feminismo; el de la maternidad y el del hogar. El comunismo le arranca esta maternidad arrebatándole los hijos para entregarlos al Estado y destruye la familia. El comunismo la endurece y la embrutece con trabajos y con costumbres incompatibles de su sexo hasta transformarla en macho.

Pero hay todavía otro enorme antagonismo que salta a la vista entre el cristianismo y el comunismo. Aquél se impuso por la propia virtualidad y eficacia de sus doctrinas; por las armas del amor, de la bondad, de la mansedumbre y de la paz. Se impuso por ellas, precisamente cuando eran la tiranía, la soberbia, el fausto de la Roma regida por los Neronos, los Domicianos y los Dioclecianos los que dominaban al mundo. El comunismo, en cambio, se empeña en prevalecer por medio del odio, de la violencia, de la demolición. Donde quiera que haya enconos, disturbios, perturbaciones, violencias, terrorismo y pistolerismo, dondequiera que un pueblo vaya de rebeldía en rebeldía, de inquietud en inquietud, de angustia en angustia, de malandanza en malandanza, allí se agita el comunismo.

Sólo bajo la dictadura más inhumana y más tenebrosa que ha soportado nación alguna en la historia, pudo el comunismo implantar su régimen en Rusia. Sólo extirpando la voluntad y el pensamiento del ciudadano y convirtiéndola en una pieza del engranaje del Estado; sólo matando de hambre a millones y millones de súbditos infelices; sólo torturándolos entre las nieves de la Siberia o en las mazmorras de Moscou con tormentos de un inconcebible y diabólico refinamiento, puede persistir todavía la espantosa dictadura de Stalin.

¡Comunismo y Cristianismo! En tal caso, Cristo y Antecristo. A nosotros se nos ha preguntado muy seriamente si, en efecto, el comunismo no será el terrible Antecristo de la Biblia. Si no lo es, a fe que se parece mucho. Pero ha de pasar, como pasó el diluvio universal; como pasaron el Faraón y las plagas de Egipto; como pasaron las Sardanápalo de Nínive y los de Nabucodonosor de Babilonia; como pasaron los Juliano y los Galerio; como pasó la Gran Guerra con el cataclismo de sus odios, de sus venganzas y de sus tragedias.

Ha empezado ya la reacción salvadora.

El fiscal de Zaragoza y un mecanógrafo, golpeados por 20 comunistas presos

Continúan efectuándose las solemnidades de Semana Santa tranquilamente en toda España

La valorización del costo de los servicios de administración y cobranza de la contribución territorial, traspasados a la Generalidad de Cataluña ha sido fijada en 660.055.53 pesetas

MADRID, marzo 29. (WP.)—Aunque el día amaneció nublado, se celebró hoy en esta capital la festividad del Jueves Santo con mayor solemnidad, si cabe, que otras veces. En todos los templos se celebraron los tradicionales oficios, acudiendo una multitud de personas.

Durante el día se verificó la visita a los santuarios, durando el desfile de personas hasta muy entrada la noche.

Se hizo que los fieles guardaran cola a la puerta de la Iglesia, pues era tal la aglomeración que difícilmente había cabida para el público dentro de las iglesias.

REINA TRANQUILIDAD EN ESPAÑA

MADRID, marzo 29. (WP.) — El Subsecretario de Gobernación manifestó hoy a los periodistas que reina completa tranquilidad en toda España, celebrándose las fiestas de la Semana Santa, sin alteraciones del orden.

Dijo que había sostenido una conversación telefónica con el ministro de la Gobernación, Salazar Alonso, que se halla en Sevilla, quien le comunicó que estaba satisfecho de su estancia en aquella ciudad.

Anunció Salazar Alonso que el sábado se trasladará a Barcelona para asistir a un banquete y a la terminación del traspaso de servicios.

LA VALORACION DEL COSTO DE ADMINISTRACION DE LA CONTRIBUCION DE CATALUÑA.

MADRID, marzo 29. (WP.)—Se ha publicado un decreto fijando en 660.055.53 pesetas la valoración del costo de los servicios de administración y cobranza de la contribución territorial, traspasados a la Generalidad de Cataluña.

LA PROCESION DE LOS CALIFORNIOS EN CARTAGENA

CARTAGENA, marzo 29. (WP.)—Hoy salió la procesión llamada de los Californios, que había sido suspendida ayer, por causa del mal tiempo.

LA PROCESION DEL JUEVES SANTO EN CUENCA

CUENCA, marzo 29. (WP.)— En esta ciudad se celebró hoy la procesión del Jueves Santo que no se celebraba desde la implantación de la República, debido a la actitud de las autoridades republicanas, asistiendo centenares de personas. El acto resultó altamente conmovedor.

Una exposición de cuadros del pintor cubano Bustamante, hecha en La Coruña ha merecido grandes y cumplidos elogios

Fué inaugurada con mucha concurrencia en los salones de la Reunión de Artesanos

En la prensa de Galicia llegada últimamente encontramos la siguiente nota referente a la exposición de pinturas del artista cubano Bustamante:

En los amplios salones de la veterana sociedad Reunión de Artesanos se inauguró ayer, a las ocho y media de la noche, la exposición de pinturas y dibujos del artista cubano señor Bustamante.

Asistieron el presidente y todos los directivos de la naciente Sociedad de Artistas de La Coruña, la directiva en pleno de la Reunión de Artesanos, un gran número de socios y muchas y significadas personas de la vida local, prensa, representaciones de entidades y sociedades y el cónsul de Cuba De la Luz León, con una numerosa representación de la colonia cubana en esta capital.

El Sr. Bustamante presentó notables cuadros y dibujos de los que tanto los críticos como el público numeroso que desfilaron por los salones de Artesanos, hacen los máximos elogios.

El pintor cubano Bustamante

La rápida intervención de la guardia impidió que el grupo de penados asesinase a ambos

Se ha presentado a las Cortes una proposición para que sea rebajado el sueldo de cien mil pesetas anuales al Presidente del Tribunal de Garantías, que es el Sr. Albornoz

ZARAGOZA, marzo 29 (AP).—El juez José Martínez Claveria ha manifestado que el fiscal Pedro Lafuente y el mecanógrafo del juzgado Vicente Isaac fueron golpeados brutalmente, recibiendo lesiones que han sido calificadas de graves, por veinte extremistas que guardaban prisión preventiva en la carcel de esta ciudad.

El hecho ocurrió cuando el fiscal Lafuente en compañía del mecanógrafo Isaac pasaban por una de las galeras de la cárcel donde se encuentran encerrados 200 presos.

Al tumulto y los gritos de las víctimas acudieron los escoltas de la cárcel, creyéndose que los funcionarios citados salieran con vida merced a la rapidez conque actuaron aquellos.

El Gobernador ha anunciado que está dispuesto a aplicar el estado de prevención de la Ley de Orden Público a menos de que los obreros reanuden inmediatamente el trabajo, debiéndose a estas declaraciones el aumento que se nota en los tranvías y automóviles de alquiler que recorren ahora las calles.

Las damas asistieron hoy a las fiestas del Jueves Santo sin ser molestadas por los extremistas.

SE PEDIRA LA REDUCCION DEL SUELDO DE ALBORNOZ

MADRID, marzo 29. (WP.)—Aunque la mayoría de los diputados se han ausentado para pasar el resto de la Semana Santa en sus respectivas provincias, el Salón de Conferencias del Congreso se vió bastante animado, girando las conversaciones alrededor de las declaraciones que se han hecho sobre el suficientemente discutido problema de los haberes del clero, que se pondrá a votación el miércoles.

Se ha presentado una proposición incidental a la Mesa del Congreso pidiendo la rebaja del sueldo de 100,000 pesetas que se asignó por el gobierno de Azaña en las pasadas Cortes al presidente del Tribunal de Garantías Constitucionales.

También existe otra proposición limitando la forma en que se concederá la cesantía a los ministros desde la implantación de la República y parece que se fijará como tiempo mínimo de desempeño de la cartera, para poder cobrar el retiro, el de seis meses.

LOS EXTREMISTAS NO PARECEN DISPUESTOS A AFRONTAR AL GBNO.

MADRID, marzo 29.—(AP.) La huelga general ha sufrido un retroceso antes de que el Gobierno tuviera tiempo de aplicar las medidas de precaución que había dispuesto de acuerdo con el estado de alarma.

Los extremistas dicen que el movimiento tenía por objeto protestar contra el mal trato que se da a los obreros que fueron arrestados durante los últimos disturbios.

Detenidos 10 terroristas en Barcelona

El proyecto de ley sobre la pena de muerte ha de ser discutido el mes próximo

MADRID, marzo 29. (AP).—El Jefe del Gobierno, don Alejandro Lerroux, informó hoy a los representantes de la prensa, que el proyecto que restablece la pena de muerte, aprobado ayer por el Consejo de Ministros, será presentado a las Cortes en la sesión que celebrará el 3 de abril próximo.

Agregó que la guillotina se aplicará a la discusión del proyecto de pensiones al clero rural el 4 de abril, para poner fin a la obstrucción sistemática de los socialistas.

Las próximas semanas—agregó Lerroux—serán muy interesantes.

DIEZ TERRORISTAS DETENIDOS EN BARCELONA

BARCELONA, marzo 29. (AP).—Diez bandidos fueron arrestados hoy por la Guardia Civil, que les ocupó varias pistolas y dos bombas.

La detención se realizó en momentos en que los pistoleros viajaban en un automóvil.

Créese que con este servicio se ha logrado que cayeran en poder de la justicia los elementos que hanvenido realizando actos de terror en Barcelona.

Agasajos al ministro de la Gobernación

En Madrid se dió una comida al ex ministro francés Malvy, asistiendo a ella el gobierno

MADRID, marzo 29. (WP.)—El Presidente del Congreso, don Santiago Alba, invitó hoy al jefe del Gobierno don Alejandro Lerroux, y al ministro de Obras Públicas, señor Guerra del Río, a la comida dada en honor del exministro francés M. Malvy.

Después de la comida se conferenció sobre los asuntos que interesan a los dos países, particularmente acerca del tratado comercial.

El jefe del Gobierno, señor Lerroux, manifestó a la salida que el gabinete no celebrará ningún consejo hasta el martes de la semana próxima.

PASO ESTALELLA RUMBO A LERIDA

ZARAGOZA, marzo 29. (WP.)—Ha pasado por esta ciudad, rumbo a Lérida, el ministro del trabajo, señor Estalella, quien dijo a los periodistas que tiene una impresión optimista respecto a la terminación de los conflictos sociales.

SALAZAR ALONSO AGASAJADO

SEVILLA, marzo 29. (WP.)—Continúa la animación en esta ciudad con motivo de las fiestas de la Semana Santa.

El ministro de la Gobernación, señor Salazar Alonso, que ha llegado a esta desde Madrid, para presenciar las procesiones de mañana Viernes es objeto de grandes agasajos.

LOS AMBULANTES DE CORREOS DE MALAGA SE NIEGAN A HACERSE CARGO DE LOS SERVICIOS

MALAGA, marzo 29. (SE.)—Pese a la reserva guardada por las autoridades, se ha sabido que no ha salido la expedición de correspondencia para Madrid, por la negativa de los ambulantes de hacerse cargo de los servicios. Alegaron las malas condiciones del coche.

El hecho es considerado como el primer acto de la huelga postal.

Por otra parte, una nutrida representación de oficiales de Correos ha visitado al gobernador para protestar contra la actitud del Sindicato, y ofreció garantizar el servicio en el caso de abandono por parte de los Sindicatos.

LA CASA «JABON CANDADO»

SANTIAGO DE CUBA, marzo 29. El ingeniero Cristóbal Díaz, de la casa Crusellas y Cía., designó el lugar—al lado de la Carretera Central, cerca de la ciudad—, en que se fabricará la casa «Jabón Candado» obtenida en concurso por la señora Aurelia Muñiz, viuda de Palaicos.—GARCIA, Corresponsal.

Una reunión de extremistas fué sorprendida en el pueblo de Chantada, provincia de Lugo

Todos los presos que sean confinados en los dos campos de concentración de Lanzarote y Hierro, trabajarán en construir las carreteras y posteriormente en hacer sus propias casas

LUGO, marzo 29. (SE.)—De Chantada se recibieron ayer mañana noticias en esta ciudad dando cuenta de haber sido sorprendida por la Guardia civil una reunión clandestina, de elementos al parecer extremistas.

El número de detenidos por la Guardia civil asciende, según nos dicen, a 37, los cuales ingresaron en la cárcel de aquella villa y serán trasladados a la prisión de Lugo.

No se conoce aun con exactitud el carácter y objeto que motivó la reunión clandestina de referencia.

Para Chantada salió un teniente de la Guardia civil, encargado por el gobernador civil para poner en claro el asunto.

LOS CAMPOS DE CONCENTRACION

El director general de Prisiones ha dicho, sobre el establecimiento de los campos de concentración, que se harán en las islas de Lanzarote y Hierro, para 1.500 personas en la primera, y 150, en la segunda. No serán campos de concentración ni presidios, sino un término medio. Los que vayan allí trabajarán en las carreteras y luego en la construcción de sus propias viviendas.

Se podrán enviar presos en cuanto el orden público lo requiera. Si antes del 15, fecha para la cual están hechos los preparativos, hubiera necesidad de enviar presos, podría hacerse. La Comisión que visitó Canarias para establecer los campos de concentración visitará en breve Baleares.

EL MOTIVO DE UNA CONCENTRACION DE FUERZAS EN JACA

MADRID, marzo 29. (SE.)—Interrogado por teléfono el gobernador de Huesca sobre la concentración de fuerzas militares en Jaca, dijo que se trata sencillamente del traslado de reclusos, porque se va a cerrar la prisión de Jaca.

INCIDENTES EN CABO JUBY

LAS PALMAS, marzo 29. (SE.)—Viajeros llegados de Cabo Juby dicen que entre los moros fronterizos ha habido sangrientos combates.

Intervinieron las fuerzas de Cabo Juby para restablecer la calma.

EL CONGRESO INTERNACIONAL DE QUIMICA SE INAUGURARA EN MADRID EL 5 DE ABRIL

WASHINGTON, marzo 29. (SE.)—Anuncian en el departamento de Estado que los Estados Unidos tomarán parte en el Congreso internacional de Química, que se inaugurará en Madrid el día 5 de abril, para lo cual serán designados conocidos químicos.

LLEGADA DE PRESOS

SANTOÑA, marzo 29. (SE.)—A las dos de la tarde llegaron a la Penitenciaría de El Dueso, procedentes de la Rioja, donde habían sido condenados por los Tribunales de Urgencia 42 presos.

Desde Bilbao, a donde habían llegado por tren, se les trasladó a esta villa en cuatro autobuses, escoltados por fuerzas de Asalto y de la Guardia civil. Las penas que sufrirán estos reclusos en el penal de El Dueso oscilan entre dos y quince años.

HA PRESENTADO LA DIMISION

MADRID, marzo 29. (SE.)—Ha presentado la dimisión el subsecretario de Instrucción pública D. Pedro Armasa, habiéndosela aceptado.

LA «HORA DEL DETALLISTA» DESDE LA C M W

A partir del próximo día 2 de abril, desde la Estación C M W, del DIARIO DE LA MARINA, será radiada la «Hora del Detallista», que habrá de rendir múltiples beneficios a esa importante rama comercial.

De una a dos de la tarde, pues, desde dicho día 2, la nueva hora radiada será trasmitida con regularidad, plena de variados alicientes, por lo que los radioescuchas están de plácemes.

Piden medidas al gobierno a fin de que no se paralice la vida nacional el 1ro. de mayo

Huelguistas y guardias de asalto sostuvieron una refriega, ayer en Málaga, resultando siete heridos y efectuándose 12 detenciones. Recogida la edición de «El Liberal», de Bilbao

MALAGA, marzo 29. (AP.)—En esta ciudad se registró hoy un choque entre los huelguistas y los guardias de asalto, los que cargaron rápidamente contra los primeros para disolverlos.

En la refriega resultaron heridos un guardia y seis huelguistas, siendo detenidos otros doce.

PIDE PROTECCION LA CAMARA DE COMERCIO

MADRID, marzo 29. (AP).—La Cámara de Comercio se ha dirigido al Gobierno pidiéndole que adopte medidas con el objeto de proteger los servicios públicos el 1a primero de Mayo, para que no ocurra este año lo que el pasado, en que se paralizó totalmente la vida de la nación.

Recomienda la Cámara que se preparen las medidas del caso para que, por lo menos, no falten ese día los transportes ni los médicos.

RECOGIDA LA EDICION DE «EL LIBERAL» DE BILBAO

BILBAO, marzo 29. (AP).—Hoy ha sido confiscada la edición del periódico «El Liberal», propiedad del ex ministro socialista don Indalecio Prieto, por contener un artículo injurioso para el jefe del Gobierno, don Alejandro Lerroux.

Estudia el Gobierno una nueva ley de prensa, que será enviada a la aprobación de las Cortes

La explotación de una mina de Alcázar de San Juan, que efectuaban directamente los obreros, ha constituído un fracaso tal, que aquéllos sólo sacan para comer muy mal

MADRID, marzo 29. (SE.)—Parece que el Gobierno ha recogido el propósito, ya insinuado por otros Gobiernos republicanos, de proceder al estudio de una nueva ley de Prensa, que recoja y regule en forma adecuada las nuevas modalidades de este importante sector de la vida nacional.

Probablemente comenzará este estudio uno de los próximos días, para llevar en seguida a un proyecto de ley las conclusiones de este examen previo del problema.

EN LA EXPLOTACION COLECTIVA DE UNA MINA LOS OBREROS NO SACAN NI PARA COMER

ALCAZAR DE SAN JUAN, marzo 29. (SE.)—Es objeto de comentarios lo acontecido con la explotación de la mina «La Extranjera», que venían realizando los propios obreros de la Casa del Pueblo.

El fracaso ha sido tan grande, que la situación económica de los trabajadores es en extremo crítica, pues llevan varios meses en que, después de un trabajo rudo y agotador, sólo consiguen mal comer.

Esta situación se ha agravado con las últimas liquidaciones y de no buscarse una solución armónica, el problema que esta ruinosa explotación minera representa tendrá en fecha inmediata fatales consecuencias.

EL PRESIDENTE DEL PARLAMENTO DICE QUE ESTE TIENE UNO VIDA PROSPERA

BARCELONA, marzo 29 (SE.) — Terminada la sesión del Parlamento, el presidente, señor Casanova, dice que, contra los comentarios pesimistas de algunos periódicos sobre el curso de los debates parlamentarios, «éstos siguen su curso normal con regularidad, y la asistencia de los diputados a las sesiones sobrepasa la mediana corriente en cualquier Parlamento del mundo». Añade que la labor que se prepara asegura al Parlamento una etapa interesantísima, y enumera numerosos proyectos de ley que van a discutirse.

«Los que echan de menos sesiones más extensas y más apasionadas—termina diciendo—, lo que debieran hacer es procurar que toda la pasión y todo el afán político se canalice dentro de su conducto genuino, que no es otro que el Parlamento, y que, abandonando cuestiones previas que sólo se pueden resolver en diálogo público y parlamentario entre las oposiciones y el Gobierno, los diputados de la Liga catalana se reintegren a sus escaños.

SE REPRODUCE EL CONFLICTO EN LAS MINAS DE RIOTINTO

HUELVA, marzo 29. (SE.)—El gobernador ha manifestado que en las minas de Riotinto se ha reproducido el conflicto de días pasados.

En el interior de la contramina permanecen unos 500 obreros, que piden que el capataz trabaje como un peón.

El gobernador dice que esta actitud es subversiva, y que no tolerará rebeldías.

De acuerdo con el alcalde de Riotinto ha publicado un bando, en el que hace ver a los obreros la sinrazón de su actitud, y les recomienda que no hagan causa común con quienes tratan de alterar la normalidad en el trabajo.

La Empresa, por su parte, ha declarado que no acepta la situación creada, y que no abonará los jornales que se le piden.

Entraron al trabajo 3.000 obreros.

El gobernador ha adoptado medidas para que no se altere el orden público.

OTRA CAJA DE ARMAS FACTURADA A UN AYUNTAMIENTO SOCIALISTA

ALCIRA, marzo 29. (SE.)—Al practicar los empleados de arbitrios y consumos la visita de inspección diaria en el muelle de la estación del ferrocarril observaron una caja facturada en gran velocidad y consignada al Ayuntamiento de ésta, y como al abrirla vieron que contenía ocho pistolas con 300 cartuchos, dieron cuenta al alcalde.

El alcalde dijo que la Corporación municipal no había formulado tal pedido, y acompañado del secretario presentó una denuncia.

El Ayuntamiento lo componen en su mayor parte socialistas, y el propio alcalde es socialista también.

De la caja se ha incautado el capitán de la Guardia Civil, así como de las municiones.

La Comisión de Propaganda de la Asociación de Detallistas de Víveres tomó diversos acuerdos

Se acordó enviar una circular a los detallistas informándoles sobre los servicios que presta la Asociación. Se recomendó la iniciación de una propaganda a favor de los anunciantes

En la noche del 28 de marzo, se reunió la Comisión de Propaganda de la Asociación de Detallistas de Víveres Unidos de la Habana, en su local social de la calle de Chacón número 25, asistiendo muchos de sus miembros, presidiendo la reunión el señor José R. Gómez, y actuando de secretario el señor Francisco Alonso.

El presidente al dar por constituída la Junta, ordenó la lectura de la convocatoria y orden del día, que fueron aprobadas; dándose lectura por el secretario al acta de la sesión anterior, así como la que contiene la toma de posesión de sus componentes verificada el día 9 de este mes, aprobándose ambas por unanimidad.

Se dió a conocer los estados de la cobranza de los meses de febrero y marzo actual, los que arrojan una buena recaudación por concepto de socios de número y anunciantes del Boletín Oficial de la Colectividad, cuyos estados fueron aprobados.

Después se dió cuenta del movimiento de socios de número y anunciantes ocurrido en los propios meses, conociéndose los ingresos que voluntariamente solicitaron los detallistas para figurar en las listas sociales, aprobándose en principio su ingreso, a reserva de dar cuenta a la Junta Directiva para su sanción definitiva, como también de los contratos para nuevos anuncios del Boletín.

En asuntos generales se trataron infinidad de ellos, algunos relacionados con la propaganda a desenvolver por la Comisión, y otros para beneficio de los socios de la Colectividad.

Se acordó recomendar a la Junta Directiva, el envío a los señores detallistas no asociados, de una circular donde se les dé a conocer los servicios que presta a la clase esta Asociación, así como la conveniencia de afiliar sus respectivos comercios dentro de una Sociedad como esta que representa y defiende los intereses colectivos e individuales ante todos los organismos oficiales y comerciales, con quienes tiene relaciones.

Se acordó recomendar a la propia Junta, que acuerde la inserción en el Boletín de una propaganda especial en favor de los anunciantes, toda vez que el lema de la Asociación es: AYUDAR A QUIEN NOS AYUDA.

El Presidente al terminar la reunión, dió las gracias a todos por su asistencia, y espera la colaboración prometida, a fin de engrandecer la Sociedad, y cuyos resultados serán en beneficio de los propios socios, a quienes se les prestará mayores servicios y atenciones.

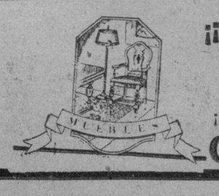

¡¡OPORTUNIDAD!!
La estamos ofreciendo si Ud. necesita MUEBLES
¡APROVECHE NUESTRAS VENTAJAS!
CAO Y VARELA Neptuno 183 y 187

ANUNCIESE Y SUSCRIBASE AL «DIARIO DE LA MARINA»

SUPERINTENDENTES PROVINCIALES DE ESCUELAS PARA LA HABANA Y PINAR DEL RIO

El Presidente de la República firmó anoche a propuesta del Secretario de Instrucción Pública Dr. Jorge Mañach, un decreto designando al Sr. Diego González Gutiérrez, Superintendente Provincial de Escuelas de la Habana, y al Sr. Isidro González Batista con igual cargo para Pinar del Río.

DESDE PARIS

STAWISKITIS ENDEMICA

(Por Alejandro G. ALVAREZ)

(Exclusivo para el DIARIO DE LA MARINA)

Decididamente el asunto Stawisky que en sus principios no era más que un simple abuso de confianza que hubiera costado a su autor un máximum de tres años de prisión correccional comienza a tomar proporciones de cloaca máxima. Magistratura, foro, periodismo, medios deportivos, políticos, músicos y danzantes, de todo abarca tras el velo que lentamente o como con miedo levanta la Justicia..

El suicidio (?) del ruso aventurero que debía, según el pensamiento de algunos, servir de sudario al escándalo, sirvió al contrario para darle más actividad, más vida. El pueblo al conocer los nombres de algunos personajes para los que el dinero no tiene olor alguno, levantóse indignado y la trágica noche del 6 de febrero significó a los gobernantes que de no hacerse pronta y entera justicia, él mismo se la tomaría por la mano que no fué otra la significación de lo que una parte de la prensa extranjera calificó de REVOLUCION.

No, no fué revolución; fué un aviso porque el pueblo francés cuya sensatez política es digna de la mayor loa y que posee en grado eminente el sentido de la justicia sabe que con solo **un aviso** los hombres que por su mandato le gobiernan cumplirán con su deber por muy penoso o trágico que sea....además que el pueblo que en sus fastos cuenta la fecha gloriosa de 1789 no consentiría se le burlase.

x x x

Stawisky, aventurero, sí, de esos que de tiempo en tiempo nos revelan los misterios de las grandes urbes; misterios más novelescos, más fantásticos que las más fantásticas creaciones de Pouson du Terrail...Stawisky, ruso y aventurero, penetrando por la sola persuasión de su dulzón y suave acento eslavo en todos los círculos; jugador y turfista de los más conocidos; hombre de negocios a la moderna para quienes el millón sirve de unidad; es la prueba tangible de la magnanimidad francesa, del buen acogimiento que en esta patria es la urbanidad y cortesanía, se reserva a todo el mundo.

Claro es que por algunos pecadillos dos o tres magistrados se mostraron para con él de una benevolencia excesiva: que hoy pagan caramente. Claro es también que esa benevolencia no se hubiera tenido con un pobre diablo cualquiera; pero ¡qué diantre! un hombre que firma, y paga, cheques a la vista de dos y tres millones.... ¿n' est ce pas?

Y luego las relaciones políticas, relaciones de segunda zona, por que en tre los politicastros comprometidos no hay ni un solo astro de primera magnitud y las relaciones mundanas: el Duque de esto, el marqués de más allá; el Príncipe tal... claro está quién había de sospechar... Y los cheques se aceptaban y se cobraban.

Y hoy en los gabinetes de los jueces de Instrucción se identifican los cheques y se confrontan con las matrices del talonario y esta confrontación es a veces trágica y a veces bufa. No más tarde que ayer se examina un talón que dice «A Tardieu» inmediatamente se dijo: Andre Tardiu; pero el Banco entregó el cheque y el cobrador fué Tissier el alter-ego de Stawisky... y así muchos, no todos; pero sí muchos.

x x x

París que se acuerda de Panaura, de Boulanger, de Humbert y de Dreyfus vive hoy días de curiosidad intensa, el acceso febril ya pasó y hoy con más calma y reposo se siguen paso a paso los acontecimientos y se afirma más y más la esperanza en que la banda siniestra será descubierta y castigada severamente..

Lo que no impide que como en todas las ocasiones parecidas la nerviosidad pública se manifiesta por una especie de enfermedad o epidemia endémica que si fuéramos discípulos de Galeno no vacilaríamos en calificar de Stawiskitis endémica... y esto es un síntoma muy malo»... Pero muy malo.

París, Marzo 13 de 1934.

SE ABRIO EL X SALON INTERNACIONAL DE LA FOTOGRAFIA EN MADRID

Veintiuna naciones enviaron notables colecciones a este interesante alarde artístico

MADRID, marzo 29. (SE.)—Como en años anteriores, la Sociedad Fotográfica de Madrid, expone, en el Círculo de Bellas Artes, su X Salón Internacional. Tanto la admisión, como la disposición de las obras, constituyen un acierto.

Personas que componen el comité central: conde de Ventosa, don Antonio Victory, don Julio Vicent, don Julián Legorgeu, don José Frances, don José Ortiz de Echagüe, don Ramón González, don José Tinoco y don José Lozano.

Acuden a este certamen con España, Alemania, Argentina, Australia, Austria, Bélgica, Canadá, Checoeslovaquia, China, Egipto, Estados Unidos, Francia, Holanda, Hungría, India, Inglaterra, Italia, Polonia, Portugal, Suecia y Suiza.

El envío más completo extranjero es el de los Estados Unidos, con cincuenta y ocho fotografías llenas de vida, gracia y arte; algunas, como las de Bayley, Meyers, Rex y Alenius, dignas de las mayores alabanzas. Sigue a Norteamérica, Checoslovaquia, con treinta y ocho y, como aquélla, pletórica de luces, líneas y perspectivas artísticas, sobre todo en las obras expuestas por Popper, Lauschmann, Birn y Kucera.

A estos dos países acompañan los demás citados, con un número tan considerable como meritorio, acusando nuevas orientaciones en el arte fotográfico y ofreciendo verdaderas preciosidades en el paisaje, contrastes singulares, reproducciones de joyas del arte mundial, vistas curiosas de macizos montañosos cubiertos de nieve, muestras diversas de indumentaria y raza y escenas poéticas, que componen un conjunto difícil de superar.

España está lucida y dignamente representada. A sus obras hay que dedicar el mismo juicio que a las extranjeras. Entre las que figuran con éxito, consignaremos las de los concursantes más destacados, conde de la Ventosa, con su «Patio del Monasterio de Guisando», lo más acabado en vista fotográfica; Gener, con su «Vuelta al trabajo» de lucidos efectos; Matutano, con «Decorativa», alarde de modelado; Peydró, «Rincón de Limpias», acusación detallista a conciencia; Castaños, «Marzo ventoso», completo en su composición; Baler, «Luz Rodríguez», sugestivo como belleza fotográfica y femenina, y Ortiz Echagüe, con su «Remero vasco», en donde se confunden los límites mecánicos con el esfuerzo artístico lográndose una obra de verdadera calidad.

La Exposición, está siendo visitadísima.

MISTERIOSA MUERTE DE UNA JOVEN AL LLEGAR A UN CENTRO DE SOCORRO

En el centro de socorro del Cerro, falleció ayer la joven Raquel Meira, de la raza blanca,, como de 25 años de edad, que dijo ser vecina de Zulueta sin número, y tener familiares en Zulueta y Animas.

Pudo conocer el médico de guardia, que la joven había fallecido a consecuencia de la ingestión de un tóxico poderoso.

La policía al iniciar las actuaciones, hizo constar que la joven se presentó voluntariamente en el expresado centro, no pudiendo por su estado de gravedad, explicar lo que le había ocurrido.

El cadáver fué enviado al Necrocomio para la práctica de la autopsia.

Si el mal es del ESTOMAGO hígado, VESICULA COLITIS o intestinos
BISMAGEN
lo sanará.
(Venta en Farmacias). Pruébelo, bendecirá la hora en que decidió tomarlo.

M.E.C.D. 2016

BASKET BALL

—Recordando el pasado.
—Los teams de antes.
—Y los que juegan ahora.

(Por GALI)

Presenciábamos el otro día las exhibiciones del Ferroviario en el campeonato junior de basket ball, y alguien dijo algo acerca de nosotros que puso otra vez en movimiento «una vieja discusión»... «¿Quiénes son mejores, los basketbolistas de ahora o los de hace diez o doce años?, y he aquí que intervinimos en una larga controversia que duró más de una hora... ¿Quiénes son mejores, efectivamente, los basketbolistas de ahora o los de antaño?...

Nosotros, que venimos presenciando matches de basket desde que teníamos seis años, nos unimos a los que brinden su voto a favor de los basketbolistas de otros tiempos, sin que esto quiera decir que ignoremos completamente a los modernos.

Ahora tenemos players de punteria como Luis Rivas Vázquez, Ramiro Carles, Pedro Cardoso, Angel Trujillo, Puigpalat, el Guajiro García, Julio Fernández, Livio Morales, Armando Cuervo, Carlos Duquesne, Tomasito Díaz, Trompeta Mesa, y otros que, indiscutiblemente, reunen condiciones excepcionales y parecen verdaderas estrellas del floor. Sin embargo, no creemos que ninguno de estos muchachos pueda compararse a hombres como Octavio Machado, Guabella Aixalá, Mario Valdepares, Ramón Azcárate, Sorsoro Zudaire, Reyes Gavilán, los hermanos Arzuaga ,Rodríguez Knight, Rodríguez Feo, Luis Dauval, Juanito Ulacia, Chano San Pedro, Cucó Morales, Eloy Castroverde, Gonzalo Arellano, el difunto Diaguito, Alfredo Camacho, los hermanos Rafael y Cappy Campuzano, Carlos Marques, y otros muchos más que brillaron desde 1921 al 1926, época en que el deporte experimentó una variación extraordinaria.

Estos últimos basketbolistas fueron jugadores de basket ball, hombres peligrosísimos a la ofensiva y defensiva que marearon a sus contrarios con efectivo juego y deleitaron a los fanáticos con hermosas performances.

Ese Chano San Pedro ha sido uno de los forwards más elegantes y efectivos que recordamos haber visto en acción, y Octavio Machado tenia fama de ser el tirador más peligroso del basket, cada vez que se enfrentaba con el goal.

Repetidas veces hemos oído decir a veteranos del floor:

«¿Qué rayos les pasará a estos juniors de ahora? Antiguamente no podía permitirse que ningún player como San Pedro o Machado apuntase, aunque fueran segundos, al goal. La canasta era imminente. En tanto que ahora se pasan media hora midiendo la distancia y fallan lastimosamente el goal.»

Y en esto tienen muchísima razón, por que los jugadores modernos pueden atestiguar que todavía hace dos años, a pesar de encontrarse bastante decadente, Machadito solia ofrecer impresionantes exhibiciones en sus tiradas, aunque después perdiese velocidad a la defensiva.

Por muy efectivos que sean ahora Rivas Vázquez, Cardoso, Armando Cuervo, el Guajiro García y todos estos muchachos que se destacan en el floor, no creemos que puedan compararse con Machadito, Guabela, Chano Sam Pedro, Castroverde y otros jugadores de hace ocho años que maravillaban a todos con sus hermosas exhibiciones.

Y por efectivo que sea Llagosteras, Quintela, y otros como «palomeros», no creemos que tengan tanta habilidad en el «arte de palomear» como Luis Dauval, que fué llamado el rey de los palomeros del basket en Cuba.

Dauval resultó el «dolor de cabeza» de todos los guards cubanos de su época, pudiendo decirse que a pesar de la estrecha vigilancia que había sobre él, siempre lograba cuatro y cinco canastas.

Aun con dos hombres encima de él, Dauval fué bueno para anotar la canasta de la victoria en un match celebrado en 1925, que al cristalizar un minuto antes de terminarse el game, tuvo la rara virtud de proporcionar el campeonato de Cuba a la Asociación Cristiana de Jóvenes.

Valdepares, que no tenía mayor estatura que Miguelito Iglesias, el running guard del Ferroviario, anotaba doce y catorce canastas con facilidad extraordinaria y un día llegamos a verle encestar 18 goals en un encuentro oficial para imponer una marca que aún se mantiene firme. Luis Dauval, vistiendo el uniforme de la Y. M. C. A., tiene el record de goals (21) en un match contra el team de la Policía en una justa social.

En la actualidad los fanáticos se asombran de las performances de Ramiro Carlés, considerándole, sin discusión, el mejor running-guard que tenemos en Cuba, sin embargo hubiésemos querido que todos hubieran tenido una oportunidad de ver en su mejor forma a Cappy Campuzano, que ha sido, conjuntamente con Miguel Angel Moenck, el mejor player que ha producido Cuba.

Cappy pasaba como los «ángeles», gardeaba cuanto había que gardear y tiraba maravillosamente al goal. Siempre estaba en todas las jugadas, y constituía personalmente un team de basket ball. Así fué que, jugando en unión de players mediocres como Chicho Ducassi, Palanca Perez y otros, proporcionó el primer campeonato de Cuba a la Universidad Nacional, después de derrotar en brillantisima lucha, en el floor de los Antiguos Alumnos del colegio La Salle, al team del Atlético de Cuba, que era el mejor que había aquí por el momento.

Jugando frente a hombres estupendos como Alfredo Camacho, uno de los mejores centers que recordamos haber visto, Reyes Gavilán, Mario Valdespares, Rodríguez Feo, Hoyos, Iznaga y otros notables jugadores. Cappy jugó el mejor basket de su carrera para ganar el championship, logrando que la Universidad pudiese inaugurar su floor del Stadium como campeón del sport en Cuba.

Pudiéramos escribir libros enteros del hermoso basket que se ha visto aquí hace ocho y diez años,—y conste, que no hemos querido remontarnos a la época en que Miguel Angel Moenck era un «baby» en el Atlético de Cuba, y Mario Lomas y Fernando del Castillo mostraban orgullosos sus primeros pelos de la barba, por la sencilla razón de que éramos tan niños en ese entonces que no tenemos una idea exacta del game que se jugaba, aunque reconocemos que fué tan bueno o superior a la época en que presenicamos toda la acción—pero no queremos extendernos. Alguien encendió la mecha el otro día en el floor del Vedado preguntándonos quienes han sido mejores basketbolistas, y sólo hemos querido hilvanar estas líneas para decir que, por mucho que se juegue ahora, nunca podremos igualar aquellas hermosas fiestas basketbolistas, que tenían como campo de acción el antiguo floor del Vedado, el terreno de La Salle y la cancha del Dependientes, Y. M. C. A. y Club Atlético de Cuba, cuando el Glorioso Anaranjado tenía su nombre en el terreno donde ahora está el magnífico edificio del Hotel Sevilla Biltmore.

PILOTO Y SALAZAR GANAN EL PARTIDO AMATEUR

REAPARECERA EL EXSOLDADO MOLINA CONTRA KID CALIXTO, EL SABADO

AMATEURS

—Reorganizan las Federaciones.
—Nombres de buenos aspirantes.
—Base ball intercolegial.

(DOMINO)

La reorganización de las Federaciones de la Unión Atlética es ya un hecho, y tenemos la impresión de que el asunto será abordado por el Comité Ejecutivo en su reunión del próximo jueves. El presidente Hernández está atareado en estos días estudiando una serie de nombres que se le han sometido a su consideración y creo que algo bueno se sacará en limpio.

—«»—

El nombre de José Angel Sordo, un viejo experto en materias amateurs, suena con alta frecuencia para la Federación de Atletismo, y creemos sinceramente que la designación sería bien acogida por los altetas. Hemos presenciado el interés de muchos muchachos por la designación de Sordo, y suponemos que la Unión Atlética le brindará nuevamente el puesto donde tanto se destacó en 1932.

—«»—

Parece que Carlos Alfonso continuará al frente de la Federación de Natación, sobre todo ahora que se ha retirado completamente del coaching del club Miramar, donde milita Tito Silverio. Alfonso tropezó con algunas dificultades el año pasado, pero en general puede decirse que realizó una bonita labor como presidente del organismo y debe continuar en el puesto.

—«»—

En basket ball pudieran verse caras nuevas, ya que el presidente Pérez Ortega parece haber perdido la fuerza moral que tenía sobre los clubs. El nombre de Lipidia Bericiartu luce bonito para el puesto, pudiendo escogerse también al veterano Rafael de J. Iglesias, en el supuesto de que la Universidad no intervenga en las contiendas de la Unión.

—«»—

Otras federaciones serán reorganizadas conjuntamente con las tres mencionadas ya que es propósito de la Unión Atlética estar bien representada para las justas Olímpicas.

—«»—

El próximo domingo por la mañana, en los terrenos de La Tropical, se iniciará el campeonato intercolegial de baseball para teams menores de 18 años.

Los nines del colegio La Salle e Instituto de la Habana están señalados para competir, esperándose de ambos una bonita demostración.

El segundo encuentro se jugará en los terrenos de Víbora Park el domingo 8 del próximo mes de abril. La justa, incidentalmente, ha sido perfectamente sancionada por la Liga Intercolegial.

—«»—

Dentro de poco tiempo se efectuará un triangular meet de atletismo entre los colegios femeninos de la Inmaculada, Ursulinas y Colegio Alemán, llevando al profesor Heider como organizador de los mismos.

Se dice que ninguno de estos teams quiere competir con el Colegio Sepúlveda, y esto es algo que nos parece extraño, pues sabemos positivamente que hombres como Mr. Heider conocen el alcance de los deportes y saben que es precisamente la competencia frecuente lo que contribuye al progreso de los mismos.

—«»—

La semana entrante, definitivamente, anunciará el compañero Fernández de la Reguera, comisionado del basket femenino, la fecha de comienzo del campeonato de novatas. Este evento se celebrará en el floor del Instituto, siendo casi seguro que actúen en el mismo más de cuatro teams.

—«»—

También próximamente, y en el floor del Instituto, se jugará un campeonato juvenil de basket ball organizado por la prestigiosa sociedad de Guanabacoa Alianza Juvenil, que tiene muy buenos propósitos. La competencia resultará interesante y ha de llevar más de cinco teams como contendientes.

EXCELENTE TEAM HA DE PRESENTAR LA H. ELECTRIC, MAÑANA

Tomás de la Cruz pitcheará el segundo encuentro a la Whiz, que tiene muy buenos players

HERMOSO DOBLE HEADER

Por BALLY-HOO)

Con un nuevo manager, bonito descanso de 3 semanas,—que ha aprovechado convenientemente, reorganizando la novena en sus puntos mas débiles— los muchachos de la Havana Electric, que fueron fundadores de la prestigiosa Liga Social de Amateurs, saldrán mañana otra vez al campo del Stadium de la Tropical para celebrar un importante doble-header.

A la una y media de la tarde, cubriendo el turno inicial del programa, los nuevos discípulos de Enrique Barreras se enfrentarán con los muchachos del Yale Tennis Club, nueva agregación de la Liga Social que debuta en la Liga muy impresionado y dispuesto a dar que hacer a los que pretendan capturar el premio de verano que se organiza

En este game, los eléctricos enviarán a la línea de fuego al efectivo lanzador «Bibi» González, que piensa volver por sus fueros para demostrar que aún no ha perdido nada de aquel punch maravilloso que le hizo el pitcher mas certero de la novena del Víbora.

En el segundo turno, comenzando a las cuatro, jugará la Havana Eléctric, con el team de la Asociación de Empleados de la Whiz pudiendo esperarse de ambos una buena exhibición. La Whiz se ha reforzado mucho en estos días, y como bien nos decía Tino Argimon «la suerte tiene que romper alguna vez a su favor para ayudarles a capturar todas esas decisiones de 2x1 y 3x2 que perdieron en el último campeonato».

La Whiz tiene una magnífica novena y un pitcher de talla como Juan Noa, que parece, sin discusión, una bella cosa en el baseball amateur. Y esto es suficiente para que dé buena batalla a la Havana Eléctric, aún cuando éste team dependa de los servicios de Tomás de la Cruz, que es un señor respetable cada vez que ocupa el box.

El Polaco Arredondo continuará jugando el catching de la Whiz, con Estevez en la inicial, Argimón en tercera y Dopico en el short. Vitico Muñoz, Camarón Vazquez y Ramón Cobo serán los outfielders, y si esta novena no es buena para optar por cualquier pennant, entonces nosotros podemos optar por la primera dinistía de Siam.

SIGUEN PRACTICANDO LOS TEAMS DE BASKET DE ENRIQUE GONZALEZ

El popular coach del Deportivo de Cárdenas, está seguro de ganar al team de B. Varona

PARA «DIARIO DE MARINA
(Por correo, por Mariño)

Como medida de preparación y dando los últimos toques a su equipo para enfrentarse en interesante serie contra el Deportivo Bernabé Varona de Camagüey, Enrique González concertó animado choque entre los Campeones Nacionales y los juniors que acaban de conquistar la supremacia local de manera invicta frente a las huestes católicas que comanda Valentín Pérez, joven y hábil entrenador que sigue la escuela de su antiguo maestro: Enrique González,—que tuvo efecto el lunes pasado.

A nadie se le oculta la superioridad enorme que existe entre ambos conjuntos deportivistas, y para nivelar en algo la lucha, los mayores ofrecieron handicap de 20 tantos a sus ahijados, ventaja que a duras penas y tras constante batallar pudieron recuperar, para al fin sucumbir ante el empuje de sus oponentes.

Como todos los «games» en que el Deportivo forma parte, se jugó basket-ball de altura, con pases y combinaciones muy rápidas, tiradas magistrales, encestamientos emocionantes y muchos momentos culminantes durante todo el transcurso del juego.

BASES SOLIDAS

Los juniors cangrejeros tienen en Billy Fernández su estrella máxima. De fuerte constitución, piernas ágiles y un tiro muy aceptable, el «catalán» Fernández resulta en realidad la columna principal del equipo Juanito Pérez Jaime, un novato que está llamado a ser el sustituto del «guajiro» García por la velocidad que desarrolla y el «wind» inagotable que posee, además de Manolo Alvarez, dan al five una consistencia mayor, que será asombro para cuantos tengan oportunidad de verlos frente al Camagüey.

ALL RIGHT

En nuestro constante bregar entre atletas, hemos hablado con algunos boys del Deportivo. Ellos nos dicen, «estámos listos», pero no crean que dicen listos en el sentido que el cubano dá a la palabra. Quieren significar que están O.K. para la lucha.

Solo se espera que esta semana de recogimiento haya pasado para comenzar la serie Camagüey-Cárdenas Indudablemente que será una contienda interesante; los representantes de la ciudad de los tinajones poseen un team aceptable, nos dicen, con mucha estatura y mucha agresividad—sobre todo mucha agresividad, recuerden el caso Peña—pero confiamos que Enrique González y sus muchachos sabrán contrarrestar sus cualidades con mucha técnica, con mucha sabiduría, con ciencia, en pocas palabras...

La anotación del juego celebrado el lunes, fué esta:

1er. half.	Juniors	22	Seniors 27
2do. half.	Juniors	13	Seniors 16
Final..		35	31

MATCHES DE EXHIBICION

NUEVA YORK, marzo 29.—(AP). El resultado de los juegos de exhibición celebrados ayer fué:

Filadelfia (A) 5; Detroit 3.
New York (N) 5; Brooklyn 4.
Filadelfia (N) 6; Boston (A) 5.
Boston (N) 7; New York (A) 2.
Chicago (N) 6; Pittsburgh 1.

El próximo Lunes 2, se inaugura el floor del Instituto de la Habana con un interesante campeonato interno

Coach Manolo Díaz, tratando de reorganizar el deporte en el simpático centro docente, estudia la forma de ver en acción a todos los players del plantel. Resumen: un campeonato

El próximo lunes día 2, a las diez de la mañana, dará comienzo en el floor del Instituto de Segunda Enseñanza de la Habana, la selección de los atletas que han de participar en el primer Campeonato Interno de basket ball, organizado por el Departamento de Educación Física, con la cooperación del Delegado de basket ball, Orlando Alvarez Barquin.

Como el número de inscriptos hace imposible una selección justa, el Delegado de basket ball cita para el lunes día 2, a todos los alumnos cuyos apellidos comiencen por las letras A, B y C. Estos atletas demostrarán ante un jurado compuesto por veinte jugadores de los equipos Intercolegiales y Junior, para que estos los examinen y por medio de números, califiquen la habilidad de cada jugador. Una vez terminado el examen, se seleccionarán y organizarán tantos teams como factores de cinco hubieran.

Este Campeonato se jugará por eliminación, celebrándose seis juegos diarios, y actuarán de oficiales (referee y umpire), los propios alumnos. Aquí se le presenta a la Federación una oportunidad para probar oficiales nuevos, y para el próximo Campeonato Senior, en lugar de tres oficiales, podría contar con una docena.

Para el martes, a las diez de la mañana, están citados los atletas cuyos apellidos comiencen por D, E, F y G. Para el miércoles, a la misma hora, las letras H, I, J, K, L y M. Para el jueves, también a las 10 de la mañana, las letras P, Q y R. Y para el viernes, las letras S, T, U, V, Y y Z.

El próximo lunes, día 9, dará comienzo el Campeonato, que será absolutamente gratis para los alumnos del Instituto de la Habana. La lista de los citados para el lunes, es la siguiente:

Lista de alumnos del Instituto de la Habana, inscriptos para el Primer Campeonato Interno de Basket Ball,—Citados para el lunes, día 2 de abril, a las 10 a. m. Letras «A», «B» y «C»

«A»

1 Ricardo Arredondo;
2 Pedro Ayron;
3 Jaime Albos;
4 Rubén Acosta;
5 Joaquín Armando;
6 Juan Alvarez;
7 Rolando de Aguiar;
8 Raúl Antiga;
9 Guillermo Areña;
10 Enrique Alonso;
11 Julio Aguiar;
12 Antonio Argudín;
13 Ciro Aldabejo;
14 Guillermo Allende; y
15 José Arroyo.

«B»

1 Pedro Barnueva;
2 Gaspar Betancourt;
3 Oscar Baeza;
4 Ramón Bendoyro;
5 Helio Bueno;
6 René Blanco;
7 Miguel Betancourt; y
8 Frank Barrera.

«C»

1 Alberto Camus;
2 Jorge Cartaya;
3 Sergio Chan;
4 José A. Carneiro;
5 Oscar Cedrón;
6 Mario Castroverde;
7 Dagoberto Capote;
8 Leonardo Cano;
9 José Caminero;
10 Roberto Cueto;
11 Arturo Casimayor;
12 Antonio Clerdi;
13 Moisés Cartaya; y
14 Juan Casanueva.

Los alumnos cuyos nombres aparecen arriba, han de presentarse en el floor de basket ball del Instituto de la Habana provistos de zapatos, pantalón corto y camisetas, con el fin de seleccionar los equipos que han de competir en el Campeonato Interior de basket ball. Cualquier otro alumno que desee competir, y cuyo apellido comience por A, B o C, si no ha pertenecido a algún equipo oficial, puede asistir a estas prácticas para ser seleccionado más tarde.

Ramón Molina hará su reaparición el próximo Sábado en la Arena de Infanta, peleando con Kid Calixto

El ex soldado dió la sorpresa cuando lo pusieron delante de Castor Fernández e igualmente se cubrió de gloria ante el chileno Florencio Baeza. El tercero puede ser el Kid.

Los entendidos en estas cosas del boxeo, creen que Mario Kid Calixto hizo el peor de los negocios cuando firmó su contrato comprometiéndose a enfrentarse con el ex-soldado Ramón Molina, en el ring de la «Arena Cristal». Y se basan en un hecho cierto: cada vez que Molina es sacado como «paloma», el muchacho sorprende a la cátedra anotándose un triunfo esplendoroso. ¿Pruebas? Pregúntenle a Castor Fernández y al chileno Florencio Baeza. Eso aparte de que pocos hombres en la división welter pegan con la rudeza con que lo hace Molina y son tan guapos como el ex-militar.

Esta pelea de Calixto y Molina la soltarán Parga y Aramís, como el atractivo principal de la velada del sábado. Tuvieron que limar algunas asperezas, tuvieron que convencer a Calixto, pero al fin el Terremoto Oriental tuvo que rendirse ante la «labia» invencible del «amo» del boxeo cubano, Don Luis Parga, y la parsimoniosa constancia de Aramís del Pino.

Sabiéndose en su mejor forma, capaz de conceder handicap de varias libras de peso, Mario Kid Calixto se somete a esta prueba, que para muchos entendidos es una prueba demasiado peligrosa. Porque Molina, guapo como un tigre con hambre, pega como nadie en su peso y es resistente hasta aburrir al contrario, y con el contrario a los jueces y a los fanáticos. Por eso Molina es peligroso siempre y por eso ha emergido victorioso en ocasiones en que parecía que iba al ring como se lleva un toro al matadero.

Cuando Calixto firmó el contrato, su manager Camid sonrió socarronamente. «Ya verán ustedes lo que es Calixto cuando se ve frente a un hombre superior en peso, pero no en pegada, porque sostengo una y mil veces, que mi poilu pega más, pero muchísimo más que el ex-soldado Molina. Y como boxea un mundo y resistente otro, firmo la pelea en la seguridad plena de que será el triunfador».

Para muchos, las palabras de Camid son demasiado optimistas. Mientras tanto, Molina, por un lado, y Calixto por otro, se entrenan a conciencia y esperan rendir su mejor labor.

PROGRAMA DE PELEONES

La velada del sábado, con precio de 45 centavos la grada, sin impuesto, será movida en extremo. Ofrecerá cuatro combates preliminares del star bout, que serán cuatro exhibiciones de coraje, de colorido, de pundonor. Parga y Aramís han tenido el raro acierto de buscar muchachos de estilos encontrados, que pegan el hornor y que se han distinguido siempre por su valentía.

El "Grand National" de Inglaterra

El año pasado un desempleado de Nueva York ganó $102.000 con una inversión de $2.50. El hombre aquel había comprado una boleta de la lotería de los Hospitales de Irlanda. Otra vez, un italiano, dueño de un cafetín de Londres recibió $1.900.000; tuvo la buena suerte de sacar el caballo ganador en el Grand National.

Las testas coronadas y los deportistas millonarios compran también al por mayor aquellos boletos pero muy rara vez los favorece la suerte. Así, gracias al ingenio de los irlandeses que sostienen sus hospitales con una lotería basada en una carrera inglesa, el Grand National, deporte de los reyes, pertenece también a los plebeyos del mundo entero.

Este gran acontecimiento del turf mundial —que tuvo lugar este año el 23 de marzo—inferior solamente al Derby de Epson, tuvo un origen bien humilde. Allá en el año de 1836, William Lynn, propietario del Hotel Waterloo introdujo el steplechase en Liverpool para entretener a sus huéspedes. Tres años más tarde se incorporó el «Grand Liverpool Steeplechase», sociedad compuesta de muchísimos accionistas que compró el negocio a Lynn. Y, cosa extraña, el caballo que ganó la primera carrera se llamaba «Lottery». El «Grand Liverpool» es el mismo Grand National de hoy, que es una verdadera carrera de lotería. Allí no se puede ir sobre seguro, muy poco vale conocer los caballos y sus habilidades. Solamente seis caballos han ganado dos veces, ninguno tres. Menos de 20 favoritos han llegado a ganar el National y dos «100 a 1» han llegado de primeros a la meta: **Tipperary Tim** en 1928 y **Gregalack**, entre los sesenta y seis que corrieron en 1929.

La pista del Grand National en Aintree, que ha cambiado muy poco desde que **Lobbery** ganó la carrera, no es muy propicia para los favoritos. La carrera, como hoy se corre es de 4 millas, 865 yardas de longitud; dos vueltas a la pista, con más de treinta saltos, ninguno de ellos más alto de 5 pies. Se considera esa pista como la más difícil del mundo. Cierto jockey americano que corrió varias veces en la gran carrera inglesa decía: «Al saltar sobre las bardas inglesas hay que sentarse bien atrás, especialmente al llegar a tierra. Como los steeplechases se corren allí entre el primero de septiembre y el último de mayo, las lluvias hacen el piso mucho más pesado que el nuestro. Si su caballo se equivoca al tomar el vuelo o si el jinete no está bien montado atrás en el momento de la caída, es casi imposible tener un caballo en sus patas».

Innegablemente, la pista del Gran National es en extremo difícil y se han tomado muchas iniciativas para reformarla. Sin embargo, solamente un jockey ha perdido la vida en el Grand National, ocurrió esto en una colisión de tres caballos, en el año de 1868. Considerando la antiguedad del Grand National y su fama de peligroso el record no es nada malo.

En el Grand National se han desnucado unos treinta caballos, pero como compensación, ha producido un nuevo tipo de bestias de carrera: el caballo del Grand National. El mejor de este tipo fué **Manifesto**, gran veterano que corrió ocho veces y ganó dos, entre 1895 y 1904. Así como en el polo se crían y se negocian caballos únicamente para ese juego, así en estas carreras clásicas se ha desarrollado el tipo especial del **caballo Grand National**. Los caballos ingleses y los irlandeses sobresalen siempre en estas carreras porque se les crió a propósito.

Sir Theodore Cook, director del periódico deportivo de Londres «Field» escribía: «Ha sido siempre mi opinión que no son los jockeys sino los caballos quienes ganan el Grand National». Como una prueba de esto puede citarse al caballo **Apostasy** que perdió al jinete en uno de los saltos en la carrera del año pasado y sin embargo siguió corriendo adelante de **Kellsboro Jack** (el ganador), llegando a la meta con una buena ventaja, guiado tal vez por un instinto de lucha que solamente poseen los caballos del Grand National. Y otra vez **Hall Court**, un «desconocido» echó por tierra al jinete en uno de los primeros saltos y siguió corriendo sólo cuatro millas llegando a la meta con un cuarto de milla de ventaja del ganador.

El National ha producido también grandes jockeys: George Stevens fué el más grande de todos. Montó cinco ganadores en catorce carreras entre los años de 1856 y 1871.

Algo así como unos treinta jinetes de los que han ganado la carrera han llevado antepuesto a su nombre las letras «Mr.» lo cual los distingue como «amateurs» o «gentleman riders». Cinco de estos han montado sus propios caballos haciéndolos entrar de primeros a la meta. Qué emoción: más grande podría desear un deportista que ganar el Grand National montando su propio caballo?

CASEY STENGEL HACE UNA VARIACION AL LINE UP DE SU TEAM

Ha colocado a Len Koenecke como lead off man pasando al efectivo Frederick al cuarto puesto.

ORLANDO, marzo 29 (AP).—El manager Casey Stangel acaba de anunciar que ya tiene dispuesto un nuevo orden al bate para el segundo juego de exhibición que celebrara esta tarde con los «Gigantes» de Memphis Bill Terry.

En el primer juego celebrado en Miami Beach, salieron victoriosos los campeones del mundo. En el nuevo orden al bate de los Dodgers Len Koenecke ocupará el primer turno en lugar del quinto. Johnny Frederick le seguirá y luego entrarán en acción Taylor, Leslie y Cuccinello, por este orden.

COCHRANE, EN ACCION

MIAMI, marzo 29 (AP).—El manager de los Tigres del Detroit, Mickey Cochrane, ha comenzado esta tarde su trabajo de jugador y manager al hacerse cargo del catching del team.

A LAS MENORES

AVON PARK, marzo 29 (AP).—Los Cardenales del San Luis concedieron esta tarde el «realease» al short stop Eddie Dalker que pasa al «Columbus» de la Asociación Americana. La noticia fué ofrecida anoche por el manager Frank Frisch.

El Club Columbus es sucursal de los Cardenales y se ofrecerá esta tarde un juego de exhibición entre ambos equipos.

PARTICIPARA DEMPSEY

BARCELONA, marzo 29. (AP).—Los managers de Schmelling y Uzcudun han anunciado haber recibido mensaje del ex campeón de peso completo, Dempsey, anunciando su próxima llegada con el fin de participar en el bout, que deberá de celebrarse en el estadio de Barcelona.

LIGA INTERCOLEGIAL DE CUBA

—CITACION—

Se cita por este medio a todos los Colegios que esten debidamente inscriptos en esta Liga para el dia 2 de Abril a las 5 de la tarde en el local de la Comisión Atlética Universitaria para tratar sobre la convocatoria del Campeonato de Tennis Inter-Colegial de 1934.

JORGE CANCIO
Comisionado de Tennis.

FUE INTERESANTE EL PARTIDO DE LOS PELOTARIS AMATEURS

Está probado que gustan todos los partidos que están brindando los pelotaris amateurs en el Jai Alai.

A casa llena se efectuó el programa anunciado para anoche en el frontón Jai Alai, y tal como habíamos supuesto, los pelotaris amaturs volvieron a ocupar toda la atención de la «clientela de Capetillo y Eguiluz», ofreciendo un hermoso partido a la hora del cierre.

Piloto y el doctor Salazar, jugando un ratico a la pelota, con efectivas entradas y mucha seguridad en sus pegas, dominaron a Tobita Faura, el popular ex Caribe y Velasco, en el número de atracción.

El dinero salió por Tobita y su compañero, recordando la impresionante exhibición que había ofrecido el universitario en su anterior salida a la cancha, pero Piloto y su compañero estuvieron efectivos en todos los momentos y lograron dominar la situación, ganando 30 por 25.

Muy interesante resultó el resto de la noche, pudiendo decirse que tanto Eguiluz como Capetillo se apuntaron un éxito grande en la celebración del programa.

Hoy, Viernes Santo, descansamos tranquilamente en nuestro hogar, para resurgir, mañana, sábado, con más entusiasmo que nunca.

RESULTADO DE LA FUNCION DE ANOCHE

PRIMER PARTIDO: Aguiar y La Paz, blancos, 28 tantos; contra Morales y Lasa, azules, 30 tantos.
Ganador: **Azules.**

PRIMERA QUINIELA

	Tantos	Pagos
1.—Morales	6	$ 3.50
2.—Sarmiento	2	3.96
3.—Aguiar	1	6.61
4.—Iturrino	3	7.43
5.—La Paz	4	4.57
6.—Lasa	1	7.43

Ganador: **Morales: $3.50.**

SEGUNDO PARTIDO: Ferrer y Hugues, blancos, 30 tantos; contra Ochoa y Paco, azules, 22 tantos.
Ganador: **Blancos.**

SEGUNDA QUINIELA

	Tantos	Pagos
1.—Salazar	1	$ 5.24
2.—Ferrer	1	4.49
3.—Paco	5	3.31
4.—Ochoa	5	6.29
5.—Hugues	6	6.98
6.—Iturriaga	2	6.20

Ganador: **Hugues. $6.98.**

TERCER PARTIDO: Faura y Velazco, blancos, 25 tantos; contra Piloto y Dr. Salazar, azules, 30 tantos.
Ganador: **Azules.**

PROGRAMA OFICIAL PARA LA FUNCION DE HOY

(A las 8.15 p. m.)

PRIMER PARTIDO: a 25 tantos.—Juanito y Solá, blancos; contra Sarmiento e Iturriaga, azules. A sacar ambos del cuadro 9 y medio, con ocho pelotas finas.

PRIMERA QUINIELA: a 6 tantos.—Aguiar, Iturriaga, Solá, Iturrino, Sarmiento y Juanito.

SEGUNDO PARTIDO: a 30 tantos.—Creus y Paco, blancos; contra Ochoa y Hugues, azules. A sacar ambos del cuadro 10, con ocho pelotas finas.

SEGUNDA QUINIELA: a 6 tantos.—Millán, Ochoa, Paco, Morales, Creus y Hugues.

TERCER PARTIDO: a 30 tantos.—Millán y Lasa, blancos; contra Morales y Escarza, azules. A sacar los primeros del cuadro 9 y medio y los segundos del cuadro 10, con ocho pelotas finas.

YA ESTAN LISTOS EN ST. PETERSBURGH, LOS YATES DE LA REGATA ANUAL

ST. PETERSBURGH, Fla, marzo 29.—(AP). Catorce cruceros a la vela, inscriptos para competir en la regata anual de yates de St. Petersburgh a la Habana, han llegado a esta ciudad listos para iniciar el próximo sábado a las doce del día la gran competencia.

Stay Silvarie, propiedad de Vadum Makaroff, de New York, con una medida de 71 pies, ha sido indicada para finalizar a la cabeza de todas las embarcaciones, a pesar de que en la justa han de intervenir el «Haligonian» y el «Windjammer».

M.E.C.D. 2016

HABRA JUEGOS EL DOMINGO EN "VIBORA PARK"

PARECE QUE BURLEIGH GRIMES SE RETIRARA ESTE AÑO DEL GAME

CONVOCA LA UNION ATLETICA A LA JUSTA SENIOR DE BASKET

La competencia se iniciará probablemente el 30 de abril, cerrándose la inscripción el 29

CAMPEONATO LIBRE DE 1933

CONVOCATORIA

La Federación Nacional Amateur de Basket Ball convoca por este medio a todos los clubs debidamente organizados de la República de Cuba para el Campeonato Libre Senior de 1933 el cual dará comienzo el día 30 de Abril de 1934, jugándose de acuerdo con las siguientes bases:

ARTICULO 1.—Los clubs y entidades inscriptas o no en la Unión Atlética de Amateurs de Cuba que deseen tomar parte en el Campeonato solicitarán su inscripción en el mismo por medio de una comunicación firmada por el Secretario del Club dirigida al Secretaroi de la Federación, radicada en el Edificio La Metropolitana número 809-10.

ARTICULO 2.—Los atletas que formen los teams competidores deberán estar inscriptos en la Unión Atlética de Amateurs de Cuba si representan a clubs afiliados a este Organismo y ser amateurs y no descalificados suspendidos o en periodo de baja si representa a clubs no inscriptos en la Unión.

ARTICULO 3.—Las solicitudes de inscripción de los clubs deberán venir acompañadas de los siguientes requisitos: sin los cuales no serán considerados:

A) Cuota de inscripción de los atletas.

B) Una certificación de que el club se encuentra inscripto en la Unión Atlética de Amateurs de Cuba si es afiliado y una certificación del Gobierno de la Provincia si el club no está inscripto en la Unión Atlética de Amateurs de Cuba, en la que conste que está debidamente inscripta como Asociación.

C) Nombramiento del Delegado que representará al Club.

ARTICULO CUATRO:—Las solicitudes de inscripción deberán estar en poder del Secretario de la Federación antes de las cinco de la tarde del martes 24 de abril próximo.

ARTICULO 5.—La fecha y orden de los juegos serán acordadas por la Mesa de la Federación en union de los Delegados una vez conocido el número de los clubs inscriptos.

ARTICULO 6.—Los jueces y demás oficiales serán designados por la Mesa de la Federación.

ARTICULO 7.—La cuota de inscripción por atleta de UN PESO M. OFICIAL.

ARTICULO 8.—Los premios consistirán:

A) Medalla de oro por cada uno de los jugadores que integren el team vencedor y participen en por lo menos la mitad más uno de los minutos que juegue el team ganador.

B) Copa de plata para el club ganador que retendrá en su poder por un año y que pasará a propiedad del que la gane tres años sin ser consecutivos.

ARTICULO 9.—Los juegos del Campeonato se regirán por las Reglas oficiales de Basket Ball aprobadas por esta Federación.

ARTICULO 10.—La Federación se reunirá en el local de la Unión Atlética de Amateurs de Cuba el día 25 de Abril a las cinco p. m. para conocer de las solicitudes de inscripción presentadas y demás particulares relacionados con el Campeonato.

La Habana, Marzo 24 de 1934.

Federación Nacional Amateur de Basket Ball, Dr. Laureano Prado Clark, Secretario.

Vto. Bno.: Dr. A. Pérez Ortega, Presidente.

Terminarán hoy su entrenamiento Juancito y Baeza

William Baeza saldrá favorito de los fanáticos. Igual pasa con el campeón del «Magnetic».

Esta tarde terminarán el trainning todos los peleadores que participarán en la velada pugilística del domingo en la arena «Miramar Garden».

Tanto William Baeza como su contrario Juancito Alvarez parecen encontrarse en excelente forma, listos para cuando la campana los llame al centro del cuadrilátero.

Baeza es un ligero favorito de los fanáticos, muchos de los cuales temen que su rival haga saltar un eslabón a su larga cadena de victorias, porque el muchacho de «Mochuelo» tiene más que demostrado su calibre en las distintas peleas que ha participado. El record del campeón es para impresionar a cualquiera, pero Juancito está demasiado confiado para ponerse a pensar en lo que su próximo rival ha hecho dentro de las cuerdas. A él parece importarle poco que ante los puños de William hayan encontrado su Waterloo, Panchón Suárez, Fillo Garza y toda una larga caravana de muchachos que comenzaban a destacarse en el boxeo. Y lejos de estar preocupado se le ve optimista.

La pelea tiene todas las características de resultar interesante, pués servirá para aquilatar los valores del campeón, quien tendrá por primera vez en su carrera a un fuerte peleador como opositor. Cinco rounds a todo tren esperan a los fanáticos que concurran a presenciar el pleito.

El semifinal entre Humberto Kid Espinosita y Angelito Pérez Noda es otro encuentro que parece haber sacado de sus casillas a los aficionados a la lidias del ring, por tratarse de dos pesos moscas de reconocida reputación que todavía no se ha enfrentado a pesar de la insistencia de los simpatizadores de uno y de otro.

Con seguridad, Espinosita, campeón del Magnetic, saldrá favorito, pero ello no amedrentará a su rival, quien ya en otras ocasiones ha pasado por el mismo lance de verse con pocas probabilidades de triunfo y al final de la jornada ha sorprendido, el veredicto.

LAS DEMAS PELEAS

Antecederán al bout de Baeza y Juancito, además del semifinal, tres interesantees encuentros entre peleadores semiprofesionales. En una de las peleas de apertura se batirán Kid Sabatés y Luaces. En otra, Chevalier y el Mulo Alvarez. Y para romper el fuego está Babe Face Charol, el ahijado de Firpo, que llevará un fuerte contrario.

Los precios no serán alterados. Diez centavos, la grada. Treinta, el ring. Y cuarenta, el acceso a «balcony».

TRES BUENOS PLAYERS DEL BOSTON

Entre estos tres players, Dick Gyselman, Bob Brown y Steve Swetonic está el hombre que han devuelto los Braves de Boston al team de los Piratas por considerar que no tiene el brazo en buenas condiciones. Steve, a la derecha, tuvo un año aceptable con el Pittsburgh en 1932, pero desde entonces acá no ha podido hacer nada práctico y por eso el Boston lo devuelve al lugar de procedencia

TOPICOS FUTBOLISTICOS

—La brava de los equipiers cubanos y la Nacional.
—Se hace un expediente para depurar responsabilidades.
—Algunos comentarios sobre la actitud de los jugadores.

Para la Asociación de Foot Ball de la República de Cuba no ha pasado inadvertida la actitud adoptada por los componentes del Equipo Nacional Cubano en Ciudad de México. Actitud que, cuando estaban los muchachos en tierra azteca, calificamos de brava, y ahora que se encuentran entre nosotros, tenemos que decir lo mismo: Una brava, y con todos los agravantes. Al pan, pan y al vino, vino.

Tenemos la seguridad que ese veinticinco por ciento que pedían lo hubieran obtenido a su llegada a la Habana, y sin necesidad de pedirlo dos veces, pues aunque bien es cierto que se les había prometido el veinticinco si ganaban y el quince si perdían, la Nacional no hubiera puesto ningún reparo a esa diferencia del quince por ciento, y mucho más, después de haberse enterado de su gran deportivismo observado durante la serie de tres juegos.

Y decimos más arriba que la Nacional no ha pasado el asunto inadvertidamente, por la sencilla razón de que el Comité Ejecutivo ha ordenado hacer un expediente a fin de depurar responsabilidades y castigar a los promotores del acto de indisciplina. Nos dicen que los hay que firmaron la exigencia del 25 por ciento sólo por compañerismo, cosa que creemos sinceramente, ¿pero para cuándo dejan esos señores los rasgos de civismo? Vamos a suponer que haya sido uno solo el que no estuviera de acuerdo con ese proceder, ¿no era mil veces preferible quedar mal ante sus quince compañeros, que no ponerse en evidencia ante toda la afición? Que sirva esto de experiencia para que en el futuro esos señores no estampen su firma más que en aquellos documentos que encierren alguna idea o cosa con la cual están de completo acuerdo. ¡Hace nun papel desairado!

Ahora bien, no vaya el organismo máximo del deporte a ser demasiado rígido con los equipiers. Tengan en cuenta esos señores de la Nacional que si la seriedad fue a el sello que distinguiera las cosas balompédicas en Cuba, de seguro que todos los jugadores hubieran aceptado la proposición del señor García Mora, cuando casi les aseguró que aplazaran su petición hasta llegar a la Habana, en donde él garantizaba que obtendrían lo que ambicionaban. La verdad es que, en cuestiones de dinero en la Federación se le da en el suelo a todo el mundo. Y no habíamos por hablar; ahí están los clubs de la Serie B, a quienes les dieron la mala cuando el reparto de los pesos que se trajeron de Haití, y cuando se hizo la repartición de la jugosa cantidad que se trajo de México. Y los jugadores que saben de todas esas cosas mal hechas que se efectúan en la Federación de Fútbol de la Habana, no se tranzaron a pedir nada aquí en la Habana. Conocen el paño. Sólo que ignoraban que ese era un asunto que sólo competía a la Nacional.

Hay algo más en favor de este caso que nosotros hacemos resaltar y que es la consecuencia de esa indisciplina o bravía de los equipiers cubanos. A la hora de hacerse la liquidación de la serie había una cantidad de ochenta pesos de diferencia, pagados de más según lo presupuestado, y esos ochenta pesos los señores de la Federación de Fútbol de la Habana, exigieron que se descontaran de lo que le pertenecía a la Nacional, que sólo participó de 514 pesos con 5 centavos a pesar de haber sido la que lo hizo todo para la concertación de la serie, mientras los otros señores, que sólo piedrecitas en el camino le ponían, se embolsaron la cantidad de 2.056 pesos con 16 centavos.

Léase ahora todo lo que oficialmente nos envía el máximo organismo con relación al asunto que tratamos:

ACUERDOS ADOPTADOS POR EL COMITE EJECUTIVO DE LA ASOCIACION DE FOOTBALL DE LA REPUBLICA DE CUBA EN SU SESION CELEBRADA EL DIA 24 DE MARZO DEL 34.

—Aprobar el acta de la sesión anterior.

—Darnos por enterado del informe deportivo presentado por el Sr. Fernando García Mora, Presidente de la Delegación en la Serie Internacional Cuba-México.

—Darnos por enterado del informe económico presentado por el Sr. Manuel García y García, Delegado Económico de la Serie Internacional Cuba-México.

—De acuerdo con la liquidación presentada a esta Asociación por su Delegado Económico en la Serie Eliminatoria por la Copa del Mundo, corresponde a la Federación de Futbol de la Habana, la cantidad de $2.056.16, a la Asociación de Football de la República de Cuba, la cantidad de $514.05 de cuya cantidad se dedujo $90.00 pagados en Ciudad México, por diferencia en el presupuesto del hospedaje, y a los jugadores por el concepto del 25%, que ellos mismos exigieron a la Comisión habiendo sido entregado en México, la cantidad de $856.56.

—Suspender la sesión hasta el día 28 del actual a las cuatro p.m.

ACUERDOS ADOPTADOS POR EL COMITE EJECUTIVO DE LA ASOCIACION DE FOOTBALL DE LA REPUBLICA DE CUBA EN SU SESION CELEBRADA EL DIA 28 DE MARZO DEL 34.

—Aceptar los informes presentados por el Presidente y Delegado Económico en la Serie Eliminatoria Pro-Copa del Mundo con México, viendo con desagrado este Comité Ejecutivo la imposición de los componentes del Equipo Nacional Cubano presentada al Delegado Económico de dicha Serie, en la Ciudad de México.

—Darnos por enterado del acta levantada en la Ciudad de México firmada por todos los jugadores del Equipo Nacional Cubano, así como también del Presidente de la Delegación.

—Darnos por enterados de una carta de fecha 19 de marzo firmada en la Ciudad de México por los componentes del Equipo Nacional Cubano, en la cual hacen constar su resolución de no abandonar dicha ciudad si no se les complacía en cuanto al pago del 25% por ellos exigido.

—Conocidos los anteriores documentos y los informes verbales de los miembros de la Comisión, se acuerda iniciar un expediente para depurar las responsabilidades que puedan caber.

—Dar a conocer a la afición balompédica, por medio de la Prensa capitalina el acta y comunicación firmadas por los componentes del Equipo Nacional Cubano, para que con ello puedan considerar los hechos acaecidos en la Ciudad de México.

—Acusar recibo a una comunicación del Lic. Antonio Correa, Presidente de la Liga de Football Ass. de México, enviada por mediación del Delegado Económico de la Serie Cuba-México, y darle las más expresivas gracias por las atenciones que gastó con los Sres. miembros de la Comisión y los componentes del Equipo Nacional Cubano, así como también por la cooperación prestada a la Comisión para la solución del problema planteado por los integrantes del Equipo Nacional, y los informes que sobre este extremo ha rendido a esta Asociación en su mencionado escrito.

—Enviar una copia de la comunicación del Lic. Antonio Correa, Presidente de la Liga de Football Ass. de México a la Prensa capitalina para que ésta se sirva darla a la publicidad para conocimiento general.

—Adjuntar al expediente que se ha de iniciar, por la depuración de los hechos ocurridos en México, el escrito remitido por el Lic. Antonio Correa, y que se menciona en los acuerdos anteriores.

—Designar al Tesorero de esta Asociación, Sr. Ignacio Montalvo Casas, para que inicie el expediente anteriormente acordado, e informe a este Comité Ejecutivo de los resultados del mismo dentro de un plazo de 8 días.

—Aceptar los pagos efectuados por Tesorería sobre cuentas atrasadas pendientes de pago de los anteriores Ejecutivos, como son las de Ucar García y Cía, Le Palais Royal, José R. Rodríguez, otros gastos menores.

—Felicitar a la Federación Mexicana del Centro de Futbol Ass., para que ésta a su vez lo haga al Equipo Nacional Mexicano por el brillante triunfo obtenido en la celebración de la Serie Pro-Copa del Mundo con este país.

—Felicitar al Sr. Manuel García y García, Auxiliar de la Federación de Futbol de la Habana y Delegado Económico por esta Asociación en la Serie Eliminatoria por la Copa del Mundo por la brillante actuación realizada en el desempeño de su cometido.

—Invitar al Lic. Antonio Correa Presidente de la Liga de Football Ass. Mexicana, para que cuando pase por esta ciudad en su viaje a Roma, poder llevar a efecto un partido con un Equipo de esta localidad con el objeto de festejarles y desearles los mismos éxitos alcanzados en su reciente eliminación con este país.

—Reclamar a los componentes del Equipo Nacional Cubano, por mediación de sus respectivos Clubs, hagan entrega en la Secretaría de esta Asociación, de todos los materiales correspondientes al Equipo Nacional Cubano como son, zapatos, pantalones, camisetas, sweaters, medias y otros.

—Dirigirse a las entidades deportivas de Camagüey y Santa Clara con objeto de constituir nuevamente las Federaciones Provinciales de Football en sus respectivas localidades.

Fdo. Ignacio Montalvo Casas, Secretario General, P.S.R.

LIGA MAYOR DE FUTBOL ASOCIACION

Xicotencal, 1. México D.F. Tel-Mex. L.54-96.

Marzo, 21 de 1934.

Sr. Don Benjamín Fernández, Presidente Asociación Nacional de Futbol.—Habana, Cuba.

Señor Presidente:

Ha sido una gran satisfacción para la Liga Mayor de Futbol de México y en especial para el suscrito, el tratar con los Sres. Don Fernando García Mora y Don Manuel García, representantes de esa Asociación, en los eventos intenacionales entre los equipos nacionales de Cuba y México.

Los Srs. García Mora y García dejan en México gratísimos recuerdos; su conducta caballerosa y su espíritu deportivo han conquistado a muchos amigos que dejan en esta Ciudad y que los ven partir con pena.

El Sr. Manuel García, Comisionado Administrativo, trató conmigo, en mi calidad de Presidente de la Liga Mayor y Comisionado de Administración, todo lo relacionado a la parte económica de la Serie, sin dificultades de ninguna clase tanto porque hubo la mejor buena voluntad de ambas partes para que se solucionara cualquier pequeña dificultad que pudo presentarse cuanto porque el señor García comprendió fácilmente los pequeños problemas que se presentaron y buscó la solución adecuada de los mismos.

Los señores Fernando García Mora y Manuel García me han honrado con su confianza durante su permanencia en esta Capital y aun me han consultado sobre los asuntos interiores de la Delegación que se les presentaron entre otras las dificultades que últimamente tuvieron con los simpáticos muchachos que han formado el equipo cubano. Estimo que los señores García Mora y García solucionaron la dificultad en la única forma en que pudo haberse solucionado para evitar una situación grave que pudo haber dejado, a lo menos en el grueso público, una impresión desfavorable respecto al deportivismo y la seriedad de la Asociación Nacional Cubana y de los componentes del equipo.

Aprovecho la oportunidad, señor Presidente, para enviar a usted un saludo cariñoso de los futbolistas mexicanos y para comunicarle que México no olvidará la caballerosidad con que en el campo se condujeron los componentes de ambos equipos.

Soy de usted, señor Presidente, su yo afmo. atto. y s.s.,

Fdo. Antonio CORREA,

ACTA LEVANTADA EN CIUDAD DE MEXICO

En vista de las dificultades económicas surgidas entre esta Delegación y el Conjunto de jugadores que componen el Equipo Nacional Cubano en su viaje a Ciudad de México se acuerda levantar la presente acta por estar todos los que suscriben de conformidad en aceptar la responsabilidad que a cada uno corresponda.

Reunidos en varias ocasiones la Delegación y jugadores para buscarle una solución al problema presentado, estos después de amplia discusión se niegan a salir de México sino se les liquida la serie internacional que acaban de celebrar a razón del 25% en vez del 15% que les corresponde.

En vista de las exigencias y velando por el prestigio de Cuba (y teniendo en cuenta que empezaba a trasluchar al pueblo de México el conflicto presentado).

Esta Delegación procurando así evitar perjuicios mayores tanto morales como materiales accede a liquidar el 25%, haciéndose el **Presidente** en su carácter de tal, responsable de las consecuencias que de esta determinación resultaren.

Aceptado esto por todos los presentes en la Ciudad de México a los veinte días del mes de marzo del año mil novecientos treinta y cuatro.

Fernando García Mora, Presidente-Delegación; Enrique Ferré Murla; Angel Rodríguez; Antonio Valdés Héctor Socorro; Esteban Echevarría; A. Galcerán; Francisco Morales; Karoly Katzer; Fco. Socorro; Evelio Morales; Juan Ayra; Luis Casanova; M. Villaverde; Mario López; S. Soto.

JURAMENTO

México, 19 de marzo de 1934.

Los abajo firmantes, nos comprometemos por el presente escrito, a no salir de México si no se nos da el 25% que pedimos.

Todos de acuerdo firmamos: **A. Galcerán; Angel Rodríguez; S. Echevarría; Héctor Socorro; Francisco Socorro; Karoly Katzer; Antonio Valdés; M. Villaverde; A. García; S. Soto; Juan Ayra; Evelio Morales; Luis Casanova; Mario López; Mayarí; Enrique Ferré Murlá.**

NOTA: El juramento fué firmado con fecha 19 y el acta posteriormente, o sea el día 20.

Será el Yara un fuerte contrario en la temporada

Los muchachos están practicando con entusiasmo, dispuestos a dar la lucha por el pennant. Tienen team.

JUEGOS DEL DOMINGO

«Cuando la temporada de base ball amateur se ponga en marcha en el próximo mes de mayo, el team que aspire al campeonato tendrá que derrotar este año al club «Yara», representativo de la Víbora en la justa de los aficionados».

Esto nos dijo ayer un leal a la simpática novenita de Nogueira y Rojas, que vé con entusiasmo la preparación que está haciendo al team para la próxima campaña de la Liga Nacional.

«El «Yara» será el obstáculo grande que ha de encontrar cualquier team que aspire al pennant»—continuó diciéndonos el entusiasta yarista. «Estoy siguiendo con interés el entrenamiento del equipo y veo que los muchachos están tomando empeño en sus demostraciones».

«Veamos a Juan Ealo, por ejemplo. El año pasado el joven inicialista del «Yara» fué un hombre discreto al campo y bateador de rachas, todo por que practicaba de tarde en tarde. Este año ha tomado el entrenamiento con interés, asiste a todas las prácticas y como resultado ha logrado batear duro y oportuno, luciendo destinado a registrar una impresionante season».

Otros players del team, como Olivaritos, García, Fernández y Alvarez parecen estar jugando con mayor efectividad y esto hace que la novena luzca un sesenta por ciento más fuerte que en 1933».

«El «Yara» presentará este año un magnífico infield, muy bien defendido en su ala derecha, pués contará con el insuperable Izquierdo en segunda y Ealo en primera y tendrá en Salvador Hernández el alma inspiradora de la novena. Salvador ha iniciado su entrenamiento lentamente, pero tengo la seguridad de que en el campeonato, que es cuando valen las performances, sabrá comportarse como es debido, haciendo justicia a la afirmación de Mike González, de los Cardenales, que le consideró el mejor player amateur de Cuba en el momento.

La novena del «Yara», continuando su schedule primaveral, se enfrentará el próximo domingo por la tarde con un team del vecino pueblo de Aguacate, esperando mantener en firme su cadena de triunfos, en tanto que en Víbora Park, el home de los amateurs en el invierno, saldrán a competir otras cuatro novenas que piensan ofrecer también bonita lucha por el pennant de la Liga Nacional.

En el primer turno, a las dos de la tarde, jugará el club «Regla», campeón del año pasado, con el «Hershey», que está reuniendo otro conjunto de calibre, y después veremos en acción la veloz novenita del Cubaneleco con el Fortuna.

Es cosa de observar también el trabajo que están rindiendo este año los muchachos de Parraguita. Se nos dice que han conseguido otro pitcher de calibre como Domínguez, y eso significa que han de dar que hacer desde que se inicie la campaña hasta el final.

BURLEIGH GRIMES SE PROPONE CERRAR BIEN SU LINDA CARRERA

El veterano lanzador se cuida admirablemente para dar buen resultado a los Cardenales.

CHICAGO, marzo 29 (WP).—Solamente queda un representante de la «bola de saliba» entre los pitchers que trabajan actualmente en las Grandes Ligas: Burleigh Grimes.

El padre Tiempo se ha encargado de eliminar a Red Faber y John Lucus Quinn, restantes miembros del triunvirato que trabajó en la campaña de 1933, dejando a Grimes el encargo de ser el último componente de la familia de los «saliberos, que actuará en la season próxima si es que el «veterano» pitcher puede mantenerse en buenas condiciones.

Quinn, el más viejo del trio, vestirá el uniforme del Club San Francisco, de la Costa del Pacífico, Faber, hace muy poco recibió un corte en su salario con el Chicago White Sox y por su propia determinación se retiró de las Mayores.

Burleigh Grimes, ha prestado servicios en los mejores teams de la Liga Nacional, está realizando un verdadero esfuerzo por hacerse útil con el San Luis Cardenales este año. Los Cardenales lo llamaron al team después de haber sido declarado agente libre en el verano último.

A Grimes se le conceptúa como uno de los pitchers más trabajadores en el Big Show que ha de cumplir 41 primaveras en plena campaña. Pocos son los jugadores que han logrado mantenerse después de los cuarenta. Cy Young, no pudo rebasar de esa edad en los Circuitos mayores. Babe Adams, salió a los 42. Walter Johnson a los 40 y Grove Olevaldn Alexander a los 41. Quinn antes de abandonar el Brooklyn había arribado a los 47. Burleigh es el mas «joven» en el trío de Quinn, Faber y Grimes.

No se ha descorazonado Grimes por el peso de los años y declara que está en condiciones de trabajar todavía algunas temporadas en las Grandes Ligas. Grimes tiene verdadero ascendiente entre los players y se le conoce como uno de los serpentineros más completo de todos los tiempos.

Mucho ha llovido desde que Grimes recibió su grado como jugador de las Mayores en el año 1920, época que reunía a los mejores pitchers de saliba en ambos circuitos. Un grupo de lanzadores de entonces pueden citarse: Bill Doak, Phil Douglas, Dana Fillingim, Ray Fischer, Marvin Goodwin, Eurleigh Grimes, Clarece Mitchell, A. W. Ayres, Ray Caldwell, Stanley Coveslekei, Red Faber, H. B. Leonard, Jack Quinn, Allan Russell, Urban Schocker y Allam Sothorom.

FUE UN JUEGO MUY MOVIDO

En el floor del Club La Lisa se llevó a efecto noches atrás un juego de basket ball en el que los Piratas del Instituto le rompieron el invicto al team de la Lisa.

El score indica que la lucha fué reñida 15x14. El juego estelar de Rubén Acosta, hizo posible la victoria de los piratas. Mario Puignao trabajó admirablemente en las filas liseñas.

Anteriormente los chicos de La Lisa habían derrotado a la Juventud Viboreña con score de 19x9 y a la Sociedad de Marianao 50x16.

He aquí el score:

PIRATAS DEL INSTITUTO

	Fig.	Fog.	Fc.
F. Ribas	2	1	0
F. Chan	1	0	0
C. Amrich	0	0	1
G. Fernández	1	0	0
G. Acosta	3	0	0
F. Tourbe	0	0	0
	7	1	1

LA LISA

	Fig.	Fog.	Fc.
F. Puignao	3	0	0
F. Portilla	1	0	4
C. Marticorena	0	0	2
G. Raul	1	0	0
G. J. Pérez	0	0	0
G. Navarrete	2	0	0
	7	0	6

	1er. half	2do. half	Tot.
Instituto	7	8	15
Piratas	6	8	14

ANUNCIOS CLASIFICADOS DE ULTIMA HORA

ALQUILERES

a8 LAWTON Y BATISTA

ALQUILO VEDADO. PASEO 261, altos, espléndida situación, son bajos los colindantes. ocho cuartos, tre scuartos baños. cuartos criados con servicios, lavadero, garage, demás comodidades; vengan a verlas. A-8

SE SOLICITAN

o1 CRIADAS Y CRIADOS

UNA BUENA CRIADA, DE MEDIANA edad, se solicita en J., esquina a 17, altos. Se piden referencias. S-1

2 COCINERAS Y COCINEROS

SE SOLICITA UNA ESPAÑOLA, para cocinar y limpiar, tiene que cocinar bien y dormir en la colocación. Se exigen referencias, Linea y 16, Reparto Miramar, a una cuadra del Colegio de Las Ursulinas. S-2

o3 MANEJADORAS

SE SOLICITA UNA MANEJADORA, de mediana edad, que tenga referencias, para un niño de 6 meses. F, número 10, esquina a Quinta, Vedado. S-3

11 AGENTES Y VENDEDORES

REVENDEDORES LOCALES AMBOS sexos, interior y ciudad. Si desea ganarse fácilmente un dollar y cuarenta y cinco centavos diarios, escribanos inmediatamente. Producto consumo necesario, bonito, fácil venta. Sea el primero para garantizar Localidad exclusiva. Provincia Oriente, menos las localidades siguientes, por existir ya Agentes Locales: Gibara, Bayamo, Palma Soriano, Santiago de Cuba y Guantánamo. LADY WINTER. Apartado 1787. Habana. S-11

SE OFRECEN

1 CRIADAS Y CRIADOS

SE DESEA COLOCAR UNA JOVEN española, para criada de mano, cuartos o de mano; sabe coser y vestir señoras y tiene buenas referencias. Rayo número 29. M-2563. O-1

SE DESEA COLOCAR UNA JOVEN española, para criada de cuartos, comedor o por horas; no le importa ayudar a la cocina. U-6753. O-1

SE DESEA COLOCAR UNA SEÑORA española, de mediana edad, para criada de mano o ayudar en la limpieza; tiene buenas referencias. Telf. U-2516. O-1

SE DESEA COLOCAR UNA MUCHACHA española, lo mismo de criada de mano, como de manejadora; tiene buenas referencias. Informan: Gervasio 109. Telf. U-7656. O-1

SE OFRECEN

o2 COCINERAS Y COCINEROS

COCINERO ESPAÑOL, DESEA COLOcarse, tiene buenas referencias de casas de comercio. Telf. M-4137. Café «El Comercio». Pregunte por Juan. O-2

VENTAS

1 CASAS

VENDO ESQUINA, VAPOR, CERCA Marina, 268 metros, antigua, 3,500 pesos; calle Animas, 2 plantas, antigua, 11 por 40, total 515 metros, 6,500 pesos, Campanería, Aguiar 68. M-7785. V-1

GANGAS: SANTA CATALINA, CERca San Lázaro, azotea, portal, sala, recibidor, 4 cuartos, baño, comedor, 2,500 pesos: Pocito, moderna, sala, 3 cuartos, comedor, baño, 2,500 pesos, Campanería, Aguiar 68. M-7785. V-1

VENDO MODERNO EDIFICIO, CUAtro plantas, 800 metros, cerca los Bancos, parte comercial, 49 apartamentos; bajos, comercio. Precio: 38,000 pesos. Puedo dejar 30,000 pesos, 6½, Campanería, Aguiar 68. M-7785. V-1

CASAS, ESTRELLA CERCA ANGEles, azotea, sala, omedor, 4 cuartos, 3,500 pesos; Revillagigedo, moderna, 2 plantas, 2,900 pesos; Virtudes, 1 planta, antigua, 6 por 16, 2,000 pesos, Campanería, Aguiar 68. M-7785. V-1

6 AUTOMOVILES Y ACCESORIOS

DODGE, CERRADO, CUATRO PUERtas, buenas gomas, en perfecto estado de mecánica. Precio: 125 pesos, Castillo del Servicio, 23 y L. V-6

7 MAQUINARIAS

SE COMPRA UNA PRENSA, PARA hacer balas de papel. Informan: A-7183. V-8

DE ANIMALES

VENDO CUATRO VACAS, FINAS, dando leche y algunas recentinas. Pueden verse: Vento, Kilómetro 8 y medio, Sr. Fernández. V-8

9 MUEBLES Y PRENDAS

SE VENDE UN JUEGO DE SALA, regio, de mimbre, con sus cojines y lámpara. Es de lo mejor. Se vende barato, San Rafael 145, bajos, entre Lucena y Marqués González. No muebllstas. V-9

FAMILIA VENDE SUS MUEBLES, lujoso juego cuarto, caoba, moderno; sala, recibidor, piano, finísimo juego niño, una vitrina. Urge venta, San Miguel número 97, bajos, entre Lealtad y Campanario. V-9

QUIERO VENDER MIS MUEBLES. Llame al teléfono: M-2127. Será atendido rápidamente. V-9

LLOYD NORTE ALEMAN

PROXIMAS SALIDAS PARA

ESPAÑA, FRANCIA, INGLATERRA Y ALEMANIA

MAYO 19

VAPOR **"SIERRA VENTANA"**

HACIENDO ESCALAS EN

VIGO, CORUÑA, GIJON, SANTANDER, SOUTHAMPTON, BOULOGNE y BREMEN.

CLASE PRIMERA, CLASE TURISTA Y TERCERA CLASE

COMPAÑIA NAVIERA

LLOYD NORTE ALEMAN, S. A.

CAMARA Obispo 28. A-3455. — TERCERA Acosta 4. M-8066 — FLETES Oficios 18. M-8082

Compañía Trasatlántica Española

Servicio de Vapores Correos Todo el Año.

Para NEW YORK, VIGO, CORUÑA, GIJON, SANTANDER, BILBAO.

Vapor	«Habana»,	Abr.	15
„	«C.Colón»,	May	16
„	«Habana»,	Jun	16
„	«C. Colón»,	Jul.	16

Para VERACRUZ (Mexico) 48 horas de viaje.

Vapor	«Habana»,	Abr.	8
„	«C. Colón»,	May	9
„	«Habana»,	Jun.	8
„	«C. Colón»,	Jul.	9

Para NEW YORK, CADIZ Y BARCELONA

Vapor	«Comillas»,	Abr.	21	Vapor «C. Colón»,	May 16
„	„	Jun.	21	„ «C. Colón»,	Jul. 16

Para GUATEMALA, C. RICA, PANAMA, COLOMBIA, CURACAO, VENEZUELA Y LAS PALMAS (CANARIAS).

Vapor «Magallanes», Abr. 8 — Vapor «Magallanes», Jun. 8

GARCIA & DIAZ Ltda.

Agentes Generales. Habana.

Lonja del Comercio. Teléfonos: M-6911 y M-6912. Apdo. 1690.

Empresa Naviera de Cuba

San Pedro No. 6. — Apartado No. 2490

Dirección Telegráfica: EMPRENAVE HABANA. — CUBA

VAPORES DE LA EMPRESA: CUBA, BARACOA, CIENFUEGOS, EUSEBIO COTERILLO, JULIAN ALONSO, HABANA, MANZANILLO, GIBARA, LA FE, JOAQUIN GODOY, CAMAGUEY, RAPIDO, SANTIAGO DE CUBA, LAS VILLAS

Puertos de escala: — COSTA NORTE: — PUERTO TARAFA, NUEVITAS, MANATI, (VICTORIA DE LAS TUNAS), PUERTO PADRE (CHAPARRA) GIBARA, (HOLGUIN, VELASCO, BOCAS Y AURAS) VITA, BANES, NIPE, MAYARI, ANTILLA Y PRESTON) SAGUA DE TANAMO, (CAYO MAMBI, BARACOA, GUANTANAMO, (BOQUERON Y DESEO), SANTIAGO DE CUBA.

COSTA SUR: — CIENFUEGOS, CASILDA, (TRINIDAD) TUNAS DE ZAZA, SANTA CRUZ DEL SUR, MANOPLA, GUAYABAL, MANZANILLO, CAMPECHUELA, MEDIA LUNA, NIQUERO, ENSENADA DE MORA, Y SANTIAGO DE CUBA.

COSTA NORTE DE VUELTA ABAJO: — RIO BLANCO, EL RRACOS, PUERTO ESPERANZA, SANTA LUCIA, (MINAS DE MATAHAMBRE), RIO DEL MEDIO, DIMAS, ARROYOS DE MANTUA Y LA FE.

REPUBLICA DE HAITI.—PORT AU PRINCE Y AUX CAYES. PUERTO RICO. — SAN JUAN.
REPUBLICA DOMINICANA. — MONTE CRISTI, PUERTO PLATA, SANCHEZ, SANTO DOMINGO.

COMPAÑIA DEL PACIFICO

MALA REAL INGLESA

(The Pacific Steam Navigation Company)

VAPORES CORREOS INGLESES

VAPOR

"Orduña"

31 DE MARZO

PARA

VIGO, CORUÑA, SANTANDER, LA ROCHELLE, PALLICE Y LIVERPOOL CON ESCALAS EN NASSAU Y BERMUDAS

PRIMERA, SEGUNDA Y TERCERA CLASE

Servicio a PANAMA PERU y CHILE, vía Kingston

Vapor ORBITA, saldrá el 1o. de abril

Para informes generales, reservaciones, fletes, etcétera:

AGENTES GENERALES

DUSSAQ Co. Ltda. S. A.

PALACIO DEL CENTRO ASTURIANO.—Telf. A 6540. Habana.

M.E.C.D. 2016

SEPTIMO COLOSAL CONCURSO JABON CANDADO

El día 25 de Marzo se celebró a presencia de un nutridísimo público en la Casa Club del "Jabón Candado", el sorteo de las 3 casas y los 3000 pares de zapatos que regala el "Jabón Candado" por medio de este grandioso concurso, a sus fieles consumidores

LISTA GENERAL DE PREMIOS
Premios de las Casas

PINAR DEL RIO Y HABANA
776.265
Rosa López
Infanta No. 41 - Habana

MATANZAS Y SANTA CLARA
225.315
Guillermo Rodríguez
Aptdo. No. 29 Zaza del Medio - S. Clara

CAMAGUEY Y ORIENTE
167.506
Aurelia Muñiz
Enramada. Alta No. 75 - S. de Cuba

LISTA DE LOS NUMEROS PREMIADOS EN EL CONCURSO DE ZAPATOS

HABANA Y PINAR DEL RIO

897	91116	172837	278353	372599	465855	535334	611144	697495	776276	860179	943446	1027599	1132056	1232539	1318283	1405875
1602	92454	172855	278479	373628	466428	535344	611314	697517	776346	861161	944361	1028603	1133466	1233727	1319285	1406595
3945	93429	173836	279274	374467	467317	536574	613209	698191	777242	861597	944450	1028953	1136477	1234118	1325718	1407016
7017	94776	175453	285099	374793	468520	537249	617592	699138	780390	863170	944571	1030059	1141093	1234578	1326684	1408237
11413	95294	177275	287440	374794	469351	544506	619617	700651	780942	865357	946420	1030443	1142235	1200170	1327246	1410298
12466	97556	177756	288181	375265	469908	544527	619718	700695	781752	865910	947250	1031674	1147170	1240646	1328782	1410504
13182	97711	177883	289470	378330	470112	547790	619728	701874	781762	867147	947319	1032800	1147447	1241996	1330187	1410666
13204	97913	178677	292148	379403	472511	548708	622308	703131	783858	869849	947648	1033862	1151247	1244149	1330488	1412019
14365	98434	179020	296988	381459	477463	548928	623208	703920	785029	869903	951984	1037843	1154521	1245396	1330656	1414382
15742	98683	179717	299871	382660	483706	550295	625103	710110	788494	873953	954133	1038198	1155322	1246439	1333854	1416716
25689	98925	181319	300876	383954	483832	551000	626593	710977	791232	874348	954158	1039717	1156242	1248838	1334573	1416873
25778	99573	181441	303332	3842.8	484394	551879	626944	712338	793780	875305	954295	1039772	1157347	1249639	1335753	1419147
28072	100722	182141	304222	385637	484751	552568	628258	716358	794857	877075	955295	1042227	1160364	1249785	1335939	1419751
28791	101149	183469	3061.2	389341	485578	553425	628654	717710	795461	877610	955911	1043931	1161020	1249851	1336638	1421363
29843	103608	184293	306413	389456	486686	553781	629323	718977	796157	878542	956256	1044366	1161158	1252334	1336773	1421999
29929	106429	184504	308885	389567	487815	554134	629987	719343	796412	878788	958754	1044494	1161399	1253869	1341223	1423363
30522	106860	189810	309684	389785	488046	554314	631620	720532	796710	878835	959192	1045365	1161412	1254546	1341458	1424969
31939	108208	190750	311294	389898	489468	556135	632068	720885	798965	880975	962243	1047736	1161590	1255669	1342209	1425383
32276	109536	192075	311799	391722	490184	557262	638826	720906	799305	882208	962692	1048889	1162024	1256654	1344688	1426414
32741	113542	193545	313134	392335	490323	558150	639877	721973	802572	882309	963517	1050374	1163549	1256786	1345729	1432716
32820	114330	195483	313365	394328	492153	558166	640002	722765	806792	882822	963800	1053109	1165261	1260455	1348808	1434208
32917	116166	200110	313677	395561	494013	565868	640164	722958	810267	885239	964148	1059285	1165590	1261217	1349766	1436355
33014	117462	202117	314291	397817	494642	566693	641046	723466	810850	885329	965011	1063409	1168747	1262841	1350235	1439011
34777	117743	204489	314982	399178	494672	566956	641345	723708	810872	885801	965463	1064331	1169640	1263736	1352586	1442323
37155	119059	205233	315032	401519	495731	567928	641472	726182	811354	886971	965464	1065807	1170734	1265360	1353356	1442343
37303	119559	208118	319557	401559	501920	567980	642621	726805	811739	890451	969489	1066874	1180166	1265438	1353897	1442554
40394	126585	215540	320271	401650	505500	569373	643946	727451	811998	890674	969542	1070103	1181948	1266575	1354039	1443506
44439	127307	215677	322471	403048	506069	572268	644496	728465	813579	892423	970317	1070459	1184683	1268414	1357713	1443698
45143	127411	216157	323744	407538	506957	572541	646290	729961	813763	893485	972476	1076289	1185909	1268985	1358224	1445936
46671	128239	216743	324138	408972	508284	576123	647216	730718	816335	895990	974932	1078646	1186359	1269357	1358481	1448624
49939	128685	217404	328904	410670	508359	576149	651184	731140	818401	897390	975357	1082064	1187836	1487577	1359096	1449316
53876	130648	221177	331079	413412	508544	578526	651379	731848	818547	897707	979421	1083842	1189517	1270915	1359522	1450068
53900	132778	222159	331297	417062	509419	579110	654673	734542	820859	901008	982802	1085131	1190514	1271717	1361584	1450341
55496	134547	223941	332704	418764	512287	583465	654949	735535	821162	902302	983030	1085533	1191286	1274020	1367277	1457663
55590	134829	227766	333019	424963	513622	583886	655243	738301	821227	907793	983420	1089089	1191528	1275984	1367427	1460485
57364	135423	228568	335942	425474	513814	585011	655419	738430	824861	912697	984243	1090985	1194462	1279671	1368118	1464177
58513	135523	229773	337817	427737	514277	587975	656082	739323	824886	914485	986113	1091688	1195177	1280406	1368338	1465209
59308	138326	239181	339975	431963	514725	588651	656349	740889	828746	921006	988440	1094336	1195956	1281271	1371301	1467133
59513	139709	239960	340714	434536	516847	589487	659018	741650	833580	921167	988485	1095274	1197036	1284682	1372624	1468148
59765	147315	240959	342587	435404	517684	591372	659408	742054	834025	921210	988952	1095768	1198429	1286955	1374456	1468883
60424	148625	243048	346068	437036	517914	593119	661113	742492	834144	923536	988965	1096578	1199913	1290089	1375725	1469248
63531	151592	244324	346912	438628	518564	594604	661968	743718	835075	927005	989379	1097146	1202298	1294055	1376208	1469513
66618	151898	244435	349303	439057	518805	595963	662997	745406	835336	928139	990849	1097932	1204594	1294794	1378875	1470713
67401	152208	245702	350393	441675	518841	596250	665210	747093	836655	928319	990858	1098753	1205697	1296681	1383028	1472778
72180	155159	246680	350869	443163	519545	596592	666538	748173	839148	929081	992758	1102232	1207717	1297507	1390109	1473937
73439	157997	247265	351660	445639	519700	596609	666973	751059	839514	929394	994451	1110149	1211975	1297659	1390453	1474294
75572	158312	247904	352703	447243	521812	597924	673831	753409	839649	932626	996903	1111078	1215262	1298636	1391719	1476256
76495	158472	248370	353223	448071	522101	600310	673856	753568	840706	933993	998152	1114927	1215603	1299121	1392293	1476720
76640	159242	250250	353229	448074	522215	601650	674321	754425	841148	934170	1000675	1115896	1217193	1300957	1394481	1478601
76960	160858	251065	353240	448302	524205	602733	674390	755836	842935	934682	1002139	1117074	1219393	1301052	1394998	1479347
77008	162637	260219	354842	448438	524328	602849	678060	755840	843218	934779	1011237	1118564	1223090	1301792	1397066	1479471
78190	162718	262499	361708	450487	525163	603378	681383	757753	846160	936781	1011968	1121874	1224451	1301857	1399053	1479792
80444	163161	268748	362607	453056	527075	604968	684493	758767	846454	937143	1014705	1122964	1224683	1305395	1400270	1479942
80897	165055	268986	362824	454529	527958	605552	685513	758986	849461	937276	1014777	1124794	1226838	1306335	1400470	1481854
83830	165394	269778	364628	457809	528298	606658	687194	766652	849757	938065	1016790	1126946	1227890	1307191	1401309	1483186
84639	167428	274697	365555	459419	528728	607516	687779	773692	850258	939918	1016838	1128841	1229480	1310890	1403179	1484512
85691	167910	275296	365983	460511	530417	609730	688702	774445	854018	940800	1017934	1130401	1231249	1313926	1403196	1486331
87579	171199	275966	366854	463761	531775	610592	694668	774914	857691	942104	1018115	1130671	1231304	1314674	1404662	1487577
90250	172579	276814	367608	465738	532928	611065	696385	775785	858449		1019663	1131138	1232290	1317751	1404927	

MATANZAS Y SANTA CLARA

308	16174	24220	39282	52389	65088	78176	86251	97971	107184	116628	127461	135760	143524	153365	166310	175979
679	16905	26539	39820	52534	66468	78956	86904	98662	107279	117108	127667	135789	144328	153915	166340	176351
1437	17297	27774	40154	52983	67130	78962	87072	98679	107784	117567	127737	136869	144339	155695	167827	176359
3670	17372	28327	40478	53449	67318	80116	88054	99333	108239	117818	127847	137039	145675	156120	168661	176990
4129	17986	30151	40823	53478	67535	80731	89268	99428	111213	118840	128297	137166	145763	156128	168847	177495
4874	18438	30458	40890	54009	70282	80751	89498	101181	111962	119884	128526	137237	147631	157120	169619	177593
5080	20926	30689	41064	54049	71065	81066	89600	101507	112328	120019	128732	138301	148311	157223	169859	177896
5701	21885	30724	44054	55136	71451	81196	90009	101994	112395	120105	129586	138398	149684	157773	170306	179492
7631	21945	31834	45764	56504	71656	81254	90317	102560	112824	120381	129957	138851	150353	159963	171075	179902
8875	22227	32146	46294	57261	71853	81445	90357	103487	112874	121471	131629	141060	150418	160320	171313	180053
9214	22276	32725	46647	57312	72256	81969	90457	104040	113572	125051	132401	141522	150490	161383	172704	182002
9776	23089	33064	48008	61865	73261	82721	90784	104276	113623	125862	132963	141969	150659	161832	172987	182178
10693	23150	33856	48740	62157	73284	83274	92212	104330	113751	126082	133774	142183	151269	162165	173433	182394
10805	23702	34680	49898	62531	74308	83594	96031	104663	115270	126525	133960	142542	151929	162475	173660	183225
15284	23724	36960	50248	63753	74886	83600	97042	106261	115320	126596	134960	142812	152047	164520	174418	183945
15691	23953	37930	50401	64145	77055	83773	97114	106864	115346	126602	135353	143012	152739	165456	174780	185114
16115		38770	51538	64715	77124	84358	97227	106902	115742	127220		143273	153191	166261	175200	

PRONTO ANUNCIAREMOS LAS BASES PARA EL PROXIMO

Octavo Colosal Concurso "Jabón Candado"

M.E.C.D. 2016

Séptimo Colosal Concurso Jabón Candado

MATANZAS Y SANTA CLARA

186124	221143	243812	264184	289864	313604	341870	370471	393641	416937	442235	466428	493347	524737	549545	573168	605288
187564	221867	244011	265599	290316	313640	342340	370621	393746	417193	444875	468164	494734	524764	550948	573324	606451
188938	223356	244628	265793	290625	313877	344015	371259	393976	417302	445006	468309	495814	524768	551211	573817	607752
189098	223489	245666	266169	291053	314034	344157	372824	394274	417831	445010	469162	496644	525182	551216	573835	609911
190295	223501	246226	266607	291706	314052	345789	372958	394495	417983	445981	469354	497400	525823	552887	574232	610855
191838	223856	246436	267822	291901	314070	346443	373332	396500	418485	447039	470020	497593	526456	553191	574483	611508
191914	224236	246512	268287	292677	314742	348540	374008	396856	418845	447571	470664	497846	526844	554148	574861	612082
192630	225328	246989	268411	293045	315937	350141	374149	398420	419962	447949	471803	499353	526921	554183	575635	613351
193922	226508	246994	268490	293052	317279	352562	375395	399941	420097	447980	471970	499487	526928	555385	576039	613720
194331	227189	247583	269328	293324	317395	353356	376325	401598	423110	449318	472281	499809	527131	555701	576846	615696
194597	227825	247771	270071	293819	317689	354620	377331	403033	423163	449918	473831	501584	527175	556013	577008	616229
195435	228150	248185	270189	294464	319229	355558	377577	403571	423509	450009	475221	501950	527494	556605	577156	616258
195574	228437	248436	271377	296136	321262	355757	377678	403577	424098	450137	475833	501972	527744	557539	578632	617734
195876	228555	249584	271563	297930	321472	355888	377916	403727	424653	450493	480310	502022	529007	557655	579315	618175
196103	229162	249908	271916	297932	322246	356645	378433	404090	424725	450850	481084	502790	530887	559096	580805	618204
197218	229999	249973	272438	297947	322409	356979	378986	404232	424861	451476	481838	504317	531086	559191	581724	619212
197235	230087	250179	272732	298367	323051	357102	379332	405192	425011	452401	482355	504528	531148	560682	582850	620755
197422	230544	251127	272842	299252	323099	357746	379685	405459	425851	452518	482685	506228	531685	560892	583479	621856
197492	231084	253020	275112	300002	323262	357936	380244	405493	425978	453936	482723	507108	532316	561190	584023	622168
199417	231395	254758	275298	300024	324973	358664	380706	406431	426064	454145	484155	508353	533010	561335	584183	622323
199636	231707	255661	275868	300189	325601	358380	381082	406767	426573	454579	484189	509453	533193	561407	585829	623882
201090	232072	257085	275883	300237	326330	358664	381221	407703	427064	455324	484527	509543	534480	561622	587078	625098
204276	232405	257178	278736	301166	329181	358877	381249	408352	428647	455851	484801	509945	534907	561718	587249	627088
204410	233172	257278	278950	302341	329046	358888	381301	408889	430031	457326	485050	509963	535755	561867	587413	627343
204812	233854	257394	279232	302405	329246	359335	382364	409652	430595	457412	485759	510805	535765	561963	589279	627437
205018	234041	257417	279576	302494	329540	359356	384326	409680	430602	457460	486573	511808	538715	563230	589601	629631
205685	234120	257607	279630	303676	329613	359743	385600	409933	431707	457520	486777	511838	539345	563392	590277	629978
206573	234156	257962	280990	303871	329932	359772	385712	410577	431945	458715	487015	513480	539555	564623	591228	630301
207034	234345	258457	281177	304227	330861	361550	385990	410898	432805	458858	487875	514046	541476	564901	592324	632268
207302	234758	258830	281457	304569	331593	362572	386591	411960	433872	459082	488164	516530	541752	565121	592607	632499
208273	235067	259085	281600	305643	332079	362811	387840	412443	435219	459372	488520	517266	541756	565454	593668	632561
208319	236981	259681	282703	306451	333117	363179	388862	412494	435588	459888	489005	518064	542031	565504	595921	634049
208494	237294	260510	282870	307673	334187	364964	389308	412496	436494	460603	489062	519636	542400	566838	598031	636527
211578	237303	260557	283618	308835	335395	365095	389709	413247	436654	460672	489102	519962	543852	567394	598728	636618
213355	237363	261320	284597	308898	336458	365237	391059	413331	436736	461122	490206	520888	544130	568012	598940	636924
213707	237785	262025	284942	309240	336775	367399	391103	414057	436816	462176	490745	520939	544157	568196	599180	637652
213710	237792	262383	286112	309336	338288	367629	391234	414181	438607	463653	490888	521275	544615	569068	600730	637933
214536	239158	262433	286202	310561	338887	368168	391671	415531	439393	468148	491260	521736	544976	569166	601042	637958
214721	239557	262494	286231	310592	339314	368358	391836	415931	439748	465051	491263	521878	546203	570082	602041	643067
215443	241453	262912	286649	311004	339686	369047	392754	416187	440196	465498	491559	523260	548252	570576	603853	644021
219939	242172	263011	287628	311115	340994	369257	393244	416602	441374	465585	492230	523334	548335	571591	603944	
220792	243195	264140	287745	313173	341437	369856	393496	416658			493153	524150	549450	572294	604572	
220820	243755		289343	313202								524318				

CAMAGÜEY Y SANTIAGO DE CUBA

341	41784	83440	114042	154218	186949	224080	259830	295028	332684	374292	419435	457591	500423	540692	582545	626474
1315	44563	85285	114167	154326	187263	224649	260029	295525	333995	375119	420111	457804	501241	541197	583060	626509
1446	46303	87422	114333	155069	188396	225126	260421	295813	334358	376664	420186	458088	501766	543288	584198	626581
1645	46532	87488	114933	155301	188821	225182	260782	296726	334610	376853	420980	459054	501789	543328	584932	626639
1989	46720	87599	115021	155552	188986	225301	260963	296742	336366	377485	422591	459242	502344	544143	525252	627110
3111	46863	87613	115023	157841	189331	228428	261610	297688	337970	379179	423002	459955	503065	544350	585586	627689
3577	47134	87643	115818	158287	190278	228434	261898	298873	339165	379271	423274	460021	503399	544607	585895	629485
3579	47916	88071	116300	159120	190524	229032	263894	299182	339336	380756	423754	460667	503403	544760	585926	630392
3785	47939	88773	117022	159485	191229	230909	264376	301189	339681	381220	424099	461214	503420	544905	586714	632031
4492	49052	89178	117207	160305	195447	230935	264394	301660	339692	381349	426111	462312	503674	545149	587021	632207
4929	49405	89813	117275	160343	195808	233104	264735	302041	340859	384309	426504	463315	504298	549193	587310	632399
4939	50246	90772	118577	160444	196855	233177	264956	302476	341362	384632	427804	463813	504597	549591	589889	632802
5304	50748	91016	119111	161061	197192	233616	265218	303318	342061	384905	428105	464116	505142	550235	591310	632989
5669	51400	91214	119211	161719	197474	234639	265280	303648	342360	385462	429158	465453	506424	550741	591697	633265
6232	51528	91329	119670	161863	197580	235388	266342	304056	343371	385955	429563	466246	507492	550945	592197	633574
6721	51981	92065	120021	163190	199454	235862	268413	304761	344162	385978	431446	467423	507730	551303	593712	634545
6926	52119	93158	120267	163485	200258	235903	268632	305342	344274	386328	431779	467586	509473	551333	593815	637379
6997	52194	93808	120451	163967	201047	236208	270246	305397	344362	386588	432888	467628	509776	551841	593860	638118
8456	52259	94013	120828	164152	202363	236931	271873	305785	344937	387807	434556	468429	510287	551851	593985	641139
11490	52327	94974	181702	164176	202663	236939	272405	307794	347191	388282	434907	468584	513456	552650	594310	641268
14016	52971	97415	121954	164521	202983	238054	272758	308006	347306	389904	435773	471223	513361	553626	594721	641541
14609	53523	97483	122352	164839	203347	239194	273174	308403	348245	390156	435975	471404	513523	554273	595261	641730
14651	53816	98342	122629	164996	203857	239332	273729	308554	348519	390717	436534	472663	513778	555220	595279	641996
14869	53846	98598	122818	165408	203895	240339	275585	309352	398525	391152	436814	474401	514849	555278	595354	642190
15160	54456	98619	126261	167989	204016	240429	275668	309667	349252	391504	440376	476372	515447	555294	595620	642649
17441	54421	98867	126332	169420	204830	240476	277468	311012	351573	392048	441079	477204	515551	555849	596530	643343
17475	56209	99276	128501	169757	205378	240771	277885	311347	351853	392646	441176	477355	515900	558684	597359	643537
19070	56849	99375	128838	170006	205381	240993	277925	312069	354147	392663	441287	477628	516287	559032	597909	643767
19286	57387	99873	129086	173188	205598	240996	278173	312903	355680	393091	443552	479973	516325	559537	598054	644266
20028	57514	100160	129776	173366	205746	240999	278319	313011	355772	393978	443667	480011	516339	560745	598161	644600
20273	58148	100161	129846	174687	207338	241261	278480	313313	356112	394729	444289	480288	517061	561056	598821	644702
20310	58176	100180	132074	175066	207911	241421	279716	314474	356286	394755	444571	480376	517630	562119	601323	647799
23104	59322	100331	132330	175232	208131	241869	279747	315573	356375	394794	444793	481114	518065	562548	605196	648180
25478	59728	100719	132877	175439	208176	241880	280404	316101	356428	395035	444845	481405	518626	562643	606772	648552
25515	60058	101055	132916	175750	208445	242317	281042	316291	356750	395838	445529	482681	518936	565528	609740	650904
25578	60388	101795	134425	175983	211241	243717	281542	316407	357506	396144	445626	483540	519265	566616	610733	651932
25865	61777	102668	134658	176404	211274	244372	281880	317184	359445	398198	445930	483541	519816	566719	611101	654289
26306	63354	102842	136824	176983	211981	245408	282544	317862	359634	398934	446360	485100	520776	567045	611445	655389
26545	64164	103232	138902	177080	212312	245646	282582	318090	359981	399151	448028	485257	521563	567552	613362	657125
27273	64970	104304	139164	177642	212601	245898	282875	319883	360050	399931	448382	485797	521970	568456	613752	658438
27802	66461	104470	139643	177661	212928	246892	282886	320964	360216	400281	449143	486861	522467	569162	614445	658726
28069	67074	104484	140360	177800	213038	253282	282902	321275	361205	400629	449499	487030	525618	569177	614785	659157
28670	67200	104683	142008	178040	213238	253470	283246	321360	361358	400716	449840	487642	526257	569799	616664	659627
28713	67969	105240	142970	178358	213409	253637	283602	322616	361589	401184	450065	487893	528453	570421	617068	660171
29315	69128	107024	143449	178375	213644	253711	283618	323173	361659	401306	450587	489418	529124	571609	618041	660664
29768	69192	107111	144703	178542	213724	253737	285013	324799	362493	402401	450939	489673	529486	571749	618126	660911
32489	70414	107692	146263	179004	213813	254645	285229	325184	362884	404704	451133	489857	529586	572772	618646	661521
33987	72253	107696	146958	180322	214151	254889	285541	325649	363019	405061	451198	490569	531063	572878	619015	663384
34135	73146	110561	147432	180490	214714	254954	285667	326402	363982	410380	451519	490724	531723	574572	619188	663989
34306	74364	111087	148078	180493	215593	255141	286334	328008	364613	412600	451633	491100	532496	576839	620826	666499
34444	75097	111213	149014	180529	216230	256039	287467	328177	365423	413218	454075	491604	532694	577661	621912	666984
34688	76357	111358	149607	181329	217384	256277	288336	328206	367816	413267	454278	495107	533733	579352	622501	667956
34821	77143	111397	149767	181549	218044	257737	289226	328875	369873	413689	455131	495294	534819	579875	624312	669017
34925	79475	111398	149851	182794	218194	757775	289257	329104	370983	416594	455438	495599	535137	580011	625015	669174
35618	80243	111752	150307	182968	218930	257846	292876	329161	372397	417299	456007	496088	535769	580095	625209	669510
36656	80791	111853	150701	183215	220142	258073	293199	331806	374002	417461	456831	496902	535874	580512	626325	671408
36776	81792	112196	150930	183577	221918	258289	294012	332149	374060	417762	457066	497530	536450	581145	626352	671967
38098	82225	112516	151170	183823	222248	258870	294915					497574	536516	581680		672162
38894	82547	113047	151803	186035	223383	258916						498080	540535	581974		672340
41485	82879	113049	153888	186793	223518	259135						499010				

PRONTO ANUNCIAREMOS LAS BASES PARA EL PROXIMO

Octavo Colosal Concurso "Jabón Candado"

M.E.C.D. 2016

PROFESIONALES

p1 DRES. EN MEDICINA

POLICLINICA «ZEQUEIRA» UN ESpecialista para cada enfermedad, enfermedades señoras, vías urinarias, riñón, vejiga, corazón, amenia, pulmones, asma, estómago, hígado, intestino, piel, sífilis, sistema nervioso. San Rafael 122 y Gervasio. P-1

DR. J. LYON
de la facultad de París. Especialista en la cura radical de las hemorroides sin operación. Genios 15, altos, entre Prado y Consulado. Consultas de 1 a 3. P-1

INFORMACION CATOLICA

(Viene de la Pag. SIETE)

que acudieron a la clausura de las Conferencias.

El Coro de la Unión, que con tanto acierto dirige el joven maestro Alfonso García Iglesias, supo con arte entonar, durante las noches de las Conferencias, bellos cánticos a Jesús Sacramentado y a su Santísima Madre, cánticos que se intercalaban entre el Santísimo Rosario y las disertaciones del padre.

El domingo 18, a las 7 a. m., fué la hora señalada para que aquel conjunto de hombres de buena voluntad, tras la debida preparación, se acercaron a recibir a Jesús Sacramentado. Cumpliendo así el principal Precepto de la Asociación.

Trescientos caballeros desfilaron, desde la casa social de la Unión, hasta la Capilla, en correcta formación. Abrían la marcha los abanderados, portando las gloriosas enseñas de la Patria y de la Asociación, tras de ellos la Directiva en pleno, a la que seguía todos los Hermanos de la Unión y de otras Uniones, que concurrieron a acompañarlos en este acto.

El amplio templo lleno de público, recibió en pie a los Heraldos de Cristo, mientras la orquesta de la Unión, desde el coro, rompía el aire con los acordes de una marcial composición.

Ofició en la Misa de Comunión, el Padre Consiliario y le sirvieron los Hermanos Prats y Elozua. Después de la Consagración y antes de acercarse los caballeros a la Sagrada Mesa, dirigió el oficiante fervorosas palabras a los mismos. Hermosísimo espectáculo el de la Comunión de los trescientos hombres, que con ejemplar unción se acercaban a recibir de manos de su Consiliario el Pan de los Angeles, que les robustece y conforta para seguir en la lucha que tienen dispuesta. Durante la Comunión, que duró media hora, el Coro de la Unión entonaba bellísimos motetes alusivos al acto que se realizaba, entre ellos, se destacó la parte del solista, señor Tomás Juárez, de dulce y bien timbrada voz.

Terminada la Misa y con gran solemnidad, fué recibida la Bendición Papal.

Acto seguido se cantó el hermoso himno de los Caballeros Católicos, que fué coreado por toda la concurrencia.

Después, en bien dispuestas mesas, en los salones del Catecismo, fué servido un exquisito desayuno, en cuyo acto, debido a la magnífica organización de la Sección de Religión y Beneficencia de la Unión, fué posible con gran orden y comodidad dar cumplida atención a la numerosa concurrencia. El Presidente de la Unión dijo brevísimas palabras, felicitándose de presidir una Unión que sabía cumplir sus obligaciones con tanto entusiasmo y voluntad; para terminar, el Padre Consiliario distribuyó piadosos recordatorios del acto.

Felicitamos sinceramente al Reverendo Padre Claudio, a la Directiva de la Unión Número 44 y muy especialmente al Presidente de la Sección de Religión y Beneficencia, señor Arquimbau, por el grandioso éxito alcanzado, en todos y cada uno de los actos celebrados. Actos tan dignos de imitar, por la necesidad que hay de este estímulo entre las filas de los Católicos.

MIRANDO A CRISTO

La pasión y muerte de Jesucristo N.S., debe ser el modelo que nos estimule a proceder por amor, con nuestros hermanos y sobre todo con Dios.

Cristo se ofrece por nosotros, y esa es la manifestación más elocuente del amor: «nadie ama más que aquel que sabe dar la vida por su amigo».

Y Jesús ha sacrificado por nuestra redención su vida y todos los bienes de que podía privarse. Sólo el recogimiento y la verdadera piedad nos puede poner en posesión de ese secreto incomprensible del amor, del sacrificio de un Dios, por nosotros.

Sólo la humildad y el espíritu de fe, pueden introducirnos a la intimidad y al amor de Jesucristo por nosotros.

De Dios pensamos como de una causa suprema, omnipotente, levantada por encima de todo lo creado, incluso nosotros. Pero pensar de El como algo en condescendencia y trato familiar, como sacrificándose por nosotros, es algo tan desviado de nuestros estudios y de nuestras especulaciones, que sólo un espíritu muy sincero de sumisión a la verdad revelada, y de profunda fe, nos puede llevar a ese reconocimiento del más incomprensible de los misterios: la condescendencia y el amor encerrado en la Redención de Jesucristo.

La Iglesia nos invita hoy a entrar de lleno en ese misterio. El hecho es demasiado grande y más que comentarios invita a la meditación. Todo en este tiempo nos está convidando a ese esfuerzo de recogimiento y oración en el que Dios quiere revelársenos.

No djemos que la superficialidad de nuestro espíritu o el fárrago de los negocios, o las atenciones de la vida, nos impidan ese esfuerzo de meditación y recogimiento que nos pone en contacto con una realidad que tanto nos interesa.

Dios se hace hombre, vive, padece y muere por nosotros; y esta realidad tremenda no nos dice nada. No es que no lo creamos; es que no estamos en disposición de vivir un hecho de esa magnitud.

Solo el recogimiento, la meditación y la humildad sincera, nos harán vivir la vida de la fe, y nos harán aprovechar ese tesoro de enseñanzas y de redención que la gran filosofía y la gran realidad de nuestra vida cristiana.

Cristo crucificado, escándalo para los incrédulos, es la única realidad de nuestra vida espiritual. Vivir a Cristo es todo el Cristianismo. Reconocer a Cristo, apreciar, agradecer y vivir de su sacrificio es nuestra redención y nuestra salvación.

Aprovechemos esta invitación de la Iglesia y no dejemos pasar esta Semana Santa, sin aprovecharnos de los frutos del sacrificio de su muerte en la Cruz.

Pbro. Dr. Belarmino GARCIA, Párroco de Marianao.

Los ANUNCIOS CLASIFICADOS, de ULTIMA HORA en la Página ONCE

PROFESIONALES

p1 DRES. EN MEDICINA

DR. F. GARCIA CANIZARES
Graduado de la Universidad de la Habana y Madrid
Medicina General, Piel, Venéreo y Sífilis, San Nicolás 8. Telf. M-9467.

DR. A. VENERO.
Vías Urinarias, impotencia. Sífilis Curación rápida. Cuota semanal, Diatermia, Oznoterapia, etc. etc. Consultas de 10 a 12a.m. y de 4 a 7 p.m. San Miguel 55, esquina a San Nicolás. Telf. A-9380. P-1

DR. FRANCISCO J. DE VELASCO
Corazón Pulmones, Estómago Intestinos.
DR. RUBEN DE VELASCO
Corazón, Pulmones, Enfermedades de los Niños, consultas de 12 a 2 y de 2 a 4, días laborables. Horas especiales, previo aviso. Salud 34. Tel. A-5418

DR JOSE RAMONEDA
Asma, Enfermedades del Pecho
Nerviosismo, Neurastenia, Insomnio y Diabetes. Consultas de 1 a 4 p. m. Hora fija previo aviso. Barcelona número 10, bajos. Teléfono A-9297

DR. ABELANDO LABRADOR
CONSULTAS gratis 8 a 12 p.m. Pagas 3 a 5 p.m. Enfermedades señoras, flujos crónicos, mestritis, bronquitis. Corazón, riñones, diabetes, reumatismo crónico enflaquecimiento. Inyecciones Neo Salvarsán. Angeles 3, altos, entre Reina y Estrella. A-0801.

INSTITUTO HIGIA, ANGELES NUmero 8, altos, entre Reina y Estrella. Enfermedades venéreas, curación rápida de la Gonorrea, Sífilis, úlceras varicosas, forúnculos. Especialidad en la curación de uñas enconadas. Aplicaciones de Championier. Consultas, de 5 a 7 p. m. Tratamientos, de 8 a. m. a 8 p. m. P-1

DR. PEDRO MONTALVO
Vías Digestivas. Consultas de 2 a 4 ($5.00). Belascoaín 79. Teléfonos U-5050. F-1972. Pobres: Lunes Miércoles y Viernes, de 4 a 5. P-1

DR. MANUEL BETANCOURT
Vías urinarias venereo. Asistente 4 años de los profesores Marion y Heitz, París. Consultas: señoras 11 a 12. Caballeros: 3 a 7 San Lázaro 173, esq. Perseverancia. M-6347. P-1

p4 COMADRONAS

MARIA S. MOLINA, COMADRONA, «La Purísima», Cooperativa Médica y particular. Ultimos procedimientos. Hago asistencias. Precios módicos Consultas gratis, diarias. U-4090. Neptuno 206-B, entre Marqués González y Oquendo. P-4

p7 ABOGADOS Y NOTARIOS

PEDRO RENAUD TAPIE, PROCURAdor Público. Especialidad en Administración de Bienes. Atención personal. Garantía absoluta. Prado 25. Telf. A-3218. P-7

ALQUILERES

a1 HABANA

SE ALQUILAN

CALLE 16 NUMERO 3, ENTRE 9 Y 11, Vedado. Casas, sala, comedor, 2 habitaciones, baño, cocina, servicio criados, 15 pesos. Llaves en la misma. U5858.

JOVELLAR 27 Y 29, ENTRE ARAMburo y Hospital. Casa, sala, comedor, 2 habitaciones, baño y cocina, 23 y 18 pesos. Informes: San Lázaro 376. U-5858.

JOVELLAR 49, ENTRE ESPADA Y Hospital. Casitas 2 apartamentos, baño y cocina, con luz, a 10 pesos. Informes: San Lázaro 376. U-5858.

JOVELLAR 51, ENTRE ESPADA Y Hospital. Casa, sala, 2 habitaciones, baño, cocina, con luz, a 13 pesos. Informes: San Lázaro 376. U-5858.

MAZON 34 Y 37, ENTRE VALLE Y Zapata. Casas, sala, comedor, 3 habitaciones, baño, cocina, cuarto criados, 18 pesos. Llaves en las mismas. Informes: U-5858.

VAPOR 2-A., CASI ESQUINA A MArina. Casas 2 habitaciones, baño y cocina, con luz, a 10 pesos. Informes: San Lázaro 376. U-5858.

VAPOR 43, ENTRE ESPADA Y HOSpital. Casa 2 habitaciones, baño y cocina, con luz, 7, 8 y 9 pesos. Informes: San Lázaro 376. U-5858. A-1

ALQUILO $30 00 MODERNOS ALtos 19 No. 111 entre L y M, con sala, comedor, 5 cuartos etc. Enséñase de 1 a ». A-1

SE ALQUILA LA CASA DE BARCElona 1, altos y bajos, preparada para hospedaje 17 habitaciones. Informan en la misma de 8.1|2 a 11 a.m. A-1

SE ALQUILAN LOS ALTOS DE LA casa Montoro 20, (Ensanche de La Habana), con sala, comedor al fondo, 4 cuartos, baño intercalado, terraza, servicio y cuarto de criados y demás comodidades. Informes: Sr. Manteca. Telf. A-8903. A-1

ESCOBAR 103, ENTRE DRAGONES y Salud. Se alquila propia para colegio, industria o algo análogo que necesite, casa muy amplia. Precio módico. La llave en la misma. Informes: Sr. Manteca, Prado 90. Telf. A-8903. A-1

LUGAREÑO 3, ALTOS, ENTRE ALmendares y Ayesterán, sala, comedor, tres cuartos, baño intercalado. Casa moderna. Llaves en la misma.

CONSULADO 56, 58 Y 60, REGIOS altos para familia u oficina, recibidor, sala, saleta, rall, seis habitaciones con tres baños intercalados, comedor, cocina, tres cuartos criados con baño, otro cuarto en la azotea, garage para tres máquinas. Llaves en la misma, de 7 a 11 y de 1 a 5.

ALQUILO BAJOS, SAN FRANCISCO 122, entre Neptuno y Concordia, compuestos de sala, saleta, tres cuartos, comedor al fondo, buen patio. Informes y llaves: San Francisco, Bodega.

ALQUILERES

a1 HABANA

ALQUILO, BELASCOAIN 94, PRIMER piso, con 4 balcones a la calle, sala, recibidor, 5 amplias habitaciones, hall, baño completo, cocina, patio, servicio criados, luz y limpieza escalera. Informes, en el 96, fábrica de tabacos «El Crédito». A-1

SAN JOAQUIN 89 Y 91, (ANTES 37-E. y F., entre San Ramón y Omoa, sala, comedor, 3 cuartos, baño y cocina $35

INFORMAN
ROSALES, GORRIN Y MAÑAS.
(Antes Rosales y Lavedán)
Telfs. M-6946, M-6947 y M-6948 A-1

MALECON 77, ALTOS, SE ALQUIla barata esta hermosa casa de esquina y fresca. Informan en los bajos. A-1

EN $12.00

A una cuadra de Infanta, manzana formada por las calles de Desagüe, Peñalver, Plasencia y Pajarito, casas modernas con sala, dos cuartos, baño completo, dos patios. Llaves Calle A-23 esquina Desagüe. U-4489, U-2925.
A-1 4165 28 Marzo 31

NARCISO LOPEZ 2, ALTOS, ENNA, Esq. San Pedro. Departamentos y habitaciones con servicio interior, cocina y luz. Casa de orden e higiene. Teléfono M-4327.
A-1 4169 28 Marzo 30

ALQUILO CASITA LINDA, FRESCA propia 2 o 3 personas, Hospital 6 entre Vapor y Príncipe. Frente mar. Sala, 2 cuartos, baño intercalado, 2 terracitas, véala: llave Encargada. Informan Neptuno 235. $15.

ALQUILO $25, PISO ALTO, ARBOL Seco 4, entre Estrella y Maloja. Sala, comedor, cuatro habitaciones, baño intercalado, cocina y servicios criados. Teléfono X-1459.
A-1 Z

ALQUILO MODERNOS BAJOS, FRANco número 6, entre Carlos III y Estrella, sala, salea, 4 habitaciones, baño intercalado, cuarto y servicios de criados. Informes. Teléfono A-1882.
A-1 4163 28 Mzo. 30

ALQUILO PUNTO IDEAL, SAN MIguel 308, esquina a Mazón, primer piso, última novedad. Sala, comedor, 3 habitaciones, baño intercalado, servicio, cuarto criados. Llaves familia Rodríguez, bajos, M-4536. A-1

SE ALQUILAN CUATRO HERMOSAS casas acabadas de fabricar, con terraza y todo confort. Altos de Belascoaín 112 y 114. Informes en la mueblería Ruisánchez. A-2024 y M-6755. A-1

CASITA EN $18.00

San José 124, Accessoria C, por Marqués González; sala, una habitación, comedor, baño completo, calentador, acabada de pintar. Llaves, bodega de la esquina. Informes: Torres, Edificio Bacardí 421, de 10 a 12 a.m. y de 3 a 5 p.m. Telf. A-7830. A-1

SAN MIGUEL 59, 2o PISO IZQUIERda, 3 habitaciones, comedor, y cocina, $25.000. Llaves enfrente. Informan A5540 y M-8403. A-1

SE ALQUILAN LOS MODERNOS ALtos de Animas y Manrique, compuestos de sala, comedor, cuatro habitaciones, baño intercalado. Informan: San Rafael 113. Telf. U-4329.

SE ALQUILAN

INFANTA 43-B., BAJOS O ALTOS, con sala, comedor, 3 habitaciones, gabinete, baño intercalado y cocina, acera de la brisa. Muy frescas y baratas.

ESTRELLA NUMERO 233, ALTOS O bajos, sala, comedor, 3 habitaciones, baño y cocina. Casas modernas y baratas.

ARBOL SECO NUMERO 69-A., BAjos, sala, recibidor, 3 cuartos, comedor, cocina y baño completo.

DESAGUE 94, ENTRE INFANTA Y Morales, sala, comelor, 2 habitaciones, baño, patio y cocina. Muy barata. A-1
rata. Para informes: Sr. Ramón G. Fernández. Teléfono U-1157.

CASAS MODERNAS

BELASCOAIN 613, 2o PISO ENTRE Figuras y Rastro. Modernos altos, sala, recibidor, 3 cuartos, baño intercalado, comedor, cocina, servicio y cuarto criados. Rebajado a $20. Llave: imprenta. Informes: U-4742.

LOCAL PROPIO PARA PEQUEÑO comercio. Dragones 37-C, entre Manrique y Campanario. Gran salón, cuarto baño, completa cocina: Llave: sastrería. Rebajado a 13 pesos. Informes: U-4742.

REPARTO MIRAMAR. MODERNAS residencias a precios muy baratos. Calle Quinta Avenida y calle 30. 30 entre Tercera y Quinta Avenida. Quinta Avenida casi esquina a Doce. Quinta Avenida y calle Ocho. Informen: U-4742 y A-6524.

MODERNAS CASAS SE ALQUILAN en Zanja 112, altos y bajos, sala, recibidor, 3 cuartos, baño intercalado, comedor al fondo, servicio y cuarto de criados, hay bajos llave botica, rebajado a $20.00. U-4742.

SAN MIGUEL 179, LETRA B, BAjos, se alquila una moderna casa 3 cuartos, sala, recibidor, baño intercalado, comedor al fondo, baño y servicio de criados Llave botica. Rebajado a $20. U-4742.

ALQUILO MODERNAS CASAS, A MEdia cuadra de Carlos III, Lugareño 20, altos y Luaces 9, altos, de 3 cuartos, sala, recibidor, baño intercalado, comedor al fondo, cocina, cuarto y servicio de criados. Rebajada a 20 pesos. Llave, en los bajos. Telf. U-4742.

MODERNAS CASAS SE ALQUILAN a media cuadra de Carlos III, Pocito 112, altos; compuesta de sala, recibidor, cocina, 3 cuartos, baño intercalado, comedor, cocina 1 cuarto de criados y baño, rebajadas a $20.00. Hay casas de bajos. Llave: bodega. U-4742.

LOCAL PROPIO PARA ALMACEN. Se alquila, casi regalado, Sol 46. Puede verse a todas horas. Llave, Hojalatería, al lado. Informes: U-4742 y A-6524.

INFORMES: GERVASIO 110 ALTOS. TELEFONO U-4742.

ALQUILERES

a1 HABANA

SE ALQUILAN BARATISIMOS LOS altos Figuras 94. Sala, comedor, 4 cuartos etc. La llave la encargada. Informan: A-3341. A-1

SE ALQUILA MUY BARATA LA CAsa Vigía No. 11, con sala, comedor, siete cuartos, cocina y gran patio. A-1

DESDE $14.000 ALQUILO CADIZ 64 cerca Infanta. Cuatro pisos, sala, recibidor, 4 habitaciones, baño intercalado, comedor, cocina gas. Se admiten proposiciones por toda la casa. Llaves bodega Cruz del Padre. A-9745. A-1

SE ALQUILA MUY BARATA LA CAsa Castillo número 49, con sala, comedor seis cuartos y patio grande.

SE ALQUILA BARATISIMA LA CAsa San Lázaro No. 36 entre San Francisco y Concepción con sala, comedor, cuatro cuartos, baño intercalado, cocina y patio grande. A-1

SE ALQUILAN BARATISIMOS LOS altos y bajos de la moderna casa San Joaquín número 22, por Velázquez a una cuadra de Monte con sala, comedor, tres cuartos, baño intercalado y cocina de gas. A-1

TROCADERO 44, ENTRE AGUILA Y Amistad, sala, comedor, 3 cuartos, baño intercalado, cocina, dos cuartos con baño, en la azotea. Para informes: Obispo 53. M-6917. A-1

BELASCOAIN NUMERO 10, CASI ESquina Neptuno. Alquilo para comercio, buen punto, salón 480 varas, con armatostes o sin ellos. Precio prudente. Informes: Cuevas, Bernaza 39. A-3568. A-1

LEALTAD 101, BAJOS, CASI ESQUIna a Neptuno, sala, comedor, tres cuartos, baño intercalado, servicio de criados, a familias de moralidad, Café «Vista Alegre». U-1896 y U-6862. A-1

CONCORDIA 156, B, ALTOS, SALA, recibidor tres cuartos, baño intercalado, comedor, cuarto, servicio de criados. $23. Llave e informes, en los bajos. A-1

ZANJA 85, (ALTOS) A MEDIA CUAdra de Belascoaín. Alquilo grandemente rebajada casa acabada de pintar, compuesta de sala y saleta espléndidas, grandes habitaciones, comedor corrido al fondo, espléndido cuarto de baño, gran cocina y servicios criados. Propia para numerosa familia. Situación inmejorable. Llave e informes en los bajos. Teléfono: U-1773. A-1

$22.00, MAZON 81, ENTRE SAN JOsé y Valle, planta baja, de sala, comedor, 3 cuartos, baño intercalado, cocina y servicios de criados, informes Bufete de Arellano. tef. M-3936. A-1

ALQUILO, POZOS DULCES 22 Y 24, regias casas, altos y bajos, terraza, sala, ¾, regio baño intercalado, comedor, cocina, cuarto y servicio criados. Llaves, 24 bajos. Para entenderse: M-6453. A-1

SE ALQUILA MUY BARATA UNA casa 2o. piso en Infanta No| 101 con sala, comedor, 3 cuartos y demás servicios. Informan M-4292. Señor Menéndez. A-1

LEALTOD 100, ALQUILO ESQUINA San Rafael, local propio carpintería, muebles, depósito, comercio o cosa análoga, muy amplio. Pregúntele Zapatero, entrada. Informes: Cuevas: Telf. M-9896. A-1

TROCADERO No. 73, ALTOS, SALA, recibidor, 6 habitaciones, baño moderno, cocina. Precio: $35.00. Llaves en los bajos. Informan: A-5540 .A-1

AYESTERAN No. 12 ALTOS

Entre Lugareño y Bruzón, sala, recibidor, cuatro cuartos, baño intercalado, comedor fondo, terraza frente, servicios criados, 22 pesos. Informan en la misma. A-1

SE ALQUILAN BAJOS. MODERNA CASA MALECON 73. Sala, comedor, 2 habitaciones, baño intercalado completo, cocina de gas, cuarto de criados y patio, Informan: Monte No 170. A-2066

ALQUILO PLANTA BAJA, HABANA 109, casi esquina Teniente Rey, 350 metros, propia para almacén o depósito. Barata. Su dueño, de 3 a 5, en la misma. A-1

ALQUILO INFANTA 99 ESQUINA A Benjumeda, segundo piso, barata. Sala, comedor, dos cuartos, baño intercalado, cocina gas, calentador, cómodas y modernas. Informan: U-4595 llave primer piso. A-1

AMPLIO ALTO BARATO

Alquilo espacioso piso con sala, comedor, seis cuartos, baño intercalado moderno, San José 126.1|2 G. Agua abundante. Entre Oquendo y Soledad. Véase de 1 a 6. Informes M-8007. A-1

a2 VEDADO

VIBORA.—SAN MARIANO Y SAN Anastasio. Sala, cinco habitaciones, comedor al fondo, baño intercalado, cuarto y servicios de criados, garage y jardín ,$35.00. Informes U-1184. A-2

SE ALQUILAN, EN H. Y 13, VEDAdo, acabados de pintar, los frescos y espaciosos altos, compuestos de sala, saleta, comedor, cinco cuartos, dos baños intercalados y cuarto y servicio de criados, con jardín. Para más informes, llame: Telf. A-8903. La llave en los bajos. A-2

TVENIDA DE LA REPUBLICA 318, bajos, sala recibidor, dos habitaciones, baño intercalado, comedor, cocina yserviciocriados, alquiler reducido. Verla de 8 a 12. Informan Empedrado 34. Compañía «El Iris».
A-2 4141 28 Mzo. 31

VEDADO B NUMERO 2 ENTRE

Tercera y Quinta, alquilo espaciosos bajos, jardín, portal, sala, saleta, 7 cuartos, comedor al fondo, otro igual, piso 3o. Altos y bajos, 4 cuartos $25.00 Informan allí.
A2 4138 28 Abril 2

VEDADO, CALLE H. NUMERO 122 entre 13 y 15, modernos altos, sala, recibidor, cuatro habitaciones, baño completo, comedor, cocina y demás servicios, alquiler reducido. Verla de 2 a 4 p.m. Informan Empedrado 34. Compañía «El Iris».
A-2 4142 28 Mzo.31

ALQUILERES

a2 VEDADO

CALLE 2 NUMERO 11, ENTRE 13 Y 15, Vedado, jardín, portal, sala, cuatro habitaciones, comedor, baño intercalado, cuartos y servicios de criados. Llaves en la misma. Informes: Obispo 16. A-2

SE ALQUILAN MUY BARATOS FREScos altos con agua bbundante y propios para corta familia en la calle 13 entre 14 y 16, Vedado. La lave en 16 No. 154, altos, entre 15 y 17. A-2

VEDADO $10.00 ALQUILO CASITA nueva, portal, sala, comedor, cuarto, cocina, servicio y patio. 5a. 76, entre A y B, informan en la última.
A-2 4168, 28 Mzo. 1

17 NUMERO 226 ENTRE F Y G, Altos modernos, frescos. Acera sombra. Recibidor, sala, tres cuartos, baño intercalado, comedor, cocina, cuarto p servicio criados. Con o sin muebles, Frigidaire. Informes: En la misma .F-2032 M-2863.

ACABANDOSE PINTAR COMPLETAtmente piso bajo calle 27 No. 425, entre 4 y 6, Vedado. Véalo, 4 cuartos, porch, garage, etc. Hermoso terreno. Más informes: M-7245. A-2

BONITOS Y MODERNOS ALTOS Y bajos independientes, Vedado, 5a entre F y G, precio $23.00. Llaves en la esquina señor Galbán. A-2

SE ALQUILA CALLE 21 ESQUINA a 12, altos, sala, comedor, 4 cuartos, saleta cocina, baño intercalado y servicio de criados. Barata. A-2

ALQUILO VEDADO DOS CASAS acabadas de pintar, cuatro habitaciones demás comodidades, 21 esquina 10, informan bajos colegio El Salvador, precio: $22.00. A-2

ALQUILO CASA EN LO MEJOR DEL VEDADO M y 17, (altos) sala, comedor, hall, amplias habitaciones, patio, baño, cuarto servicio criados. Informan M 160. (altos). A-2

B. NUMERO 76, ENTRE 21 Y 23, preciosísima y bellísima residencia, fresca, confortable y propia para familia distinguida, sala y antesala de mármol, hall central, 5 hermosísimas habitaciones, baños completos, comedor al fondo, garage, 2 habitaciones servidumbre. Precio inigualado. Informes: F-5386. Llaves, bajos a todas horas. A-2

SE ALQUILA EN LO MAS CENTRIco del Vedado, calle 19 número 523 bajos, entre 16 y 18 a una cuadra de 23 y dos de 12, moderna y magnífica casa, compuesta de recibidor, sala, tres amplias habitaciones, baño intercalado completo, comedor al fondo, una espléndida habitación con servicio y ducha para sirvientes. Alquiler veinte pesos. Informan en la casita número 2. Tel. F-4271. Se piden referencias personales. A-2

ALQUILO PRECIO SITUACION MOderna casa línea 88, altos, entre Paseo y 2, sala, saleta, ocho habitaciones, comedor, terrazas, cocina,tres baños. Informes en los bajos y teléfono F-1577. A-2

BARATISIMOS ALTOS Y BAJOS
Vedado $18 00 y $20.

Se alquilan los modernos bajos calle Diez No. 197, entre 19 y 21, sala, saleta, dos habitaciones, baño intercalado, calentador, y los altos con tres habitaciones y las mismas comodidades. Llaves en la misma. Informes: Torres, Edificio Bacardí 421. De 10 a 12 a.m. y de 3 a 5 p.m. Teléfono: A-7830. A-2

EN LO MEJOR DEL VEDADO, CAlle 8 número 13, casi esquina a Línea, moderna planta alta compuesta de sala, hall, cocina de gas, cuatro cuartos, baño, cocina de gas, despensa y tres hermosas terrazas, con su entrada independiente. Precio de situación. Lla llave en los bajos, informa el Dr. Luis J. Botifol, Hotel Royal Palace, Industria y San Rafael, teléfono A-7277 o San Ignacio 5, de 2 a 5 de la tarde. A-

130 PESOS, CALLE 4, ESQUINA A 15, Vedado. Se alquila casa de 2 plantas. Baja, portal, jardín, recibidor, sala, hall, livin-room, 2 cuartos baños intercalados, comedor, pantry, cocina, 2 cuartos comedor y servicios de criados, garage para 4 máquinas y 2 cuartos servicios para chofer. Altos, living-room, 8 cuartos, 4 baños intercalados, closets, costura, cuartos cocina y fregaderos. Informan: Bufete de Arellano. Telf. M-3936. A-2

VEDADO. BAÑOS Y 17 EDIFICIO Menéndez, alquilo un apartamento muy fresco, barato, con sala, 2 cuartos, baño y cocina. A-2

SE ALQUILAN LOS BAJOS DE 19 19 No. 245, Vedado, con sala, comedor 3 cuartos y baño, la llave e informes al lado, portero del edificio «Arcos». A-2

VEDADO. CALLE 16 No 184 ENTRE 21 y 23 alquilo una casita alta y otra baja, muy frescas, baratas, con sala, dos cuartos, comedor, baño completo. A-2

VEDADO. ALQUILO EN $18 FREScos bajos de la casa Pasaje Checrerie 40 entre 21 y 23. Jardín, jortal, sala, comedor, 3 cuartos, baño moderno. Llave enfrente. A-2

BAJOS 184 CALLE C PARA FAMIlia corta fina, garage opcional, baño lujoso, dos dormitorios, otro de criada, todas comodidades, sombra, fresco, jardín, agua abundante, calentador A-2

SE ALQUILAN LOS BAJOS DE 17 No. 467, entre 10 y 12. Amplios y lujosos, suficientes para numerosa familia. Informan en la misma. A-2

SE ALQUILAN LOS ALTOS DE 19 No. 241, Vedado, con sala, recibidor, comedor, tres cuartos con baño intercalado y dos altos. precio $35.00 la llave en el 239 A-2

a3 CERRO Y PALATINO

ALQUILO CASAS NUEVAS Y BAratas altos Infanta 24.1|2 esquina a Santa Teresa a $5, $6 y $10 y Primelles 79 y 81 a $6 y $10. A-3

CASAS 8 Y 10 PESOS

ALTOS Y BAJOS SALA, COMEDOR 3 cuartos cómodas y modernas. Prensa 19, esquina a San Cristóbal, una cuadra del tranvía del Cerro. Llaves bodega de esquina. Dueño: Daoiz No. 15. A-3

SE ALQUILAN LOS ALTOS DE CErro 492, frente a la quinta Covadonga, con sala, saleta, recibidor, comedor, 4 habitaciones, baño completo con calentador de gas, cuarto y servicio de iriado. Cocina de gas y de carbón. muy barata. Informan en los bajos. Tel. M-2851
A-3 4125 28 Mayo 1o.

ALQUILERES

a3 CERRO Y PALATINO

$12.00 ALQUILO MODERNOS ALtos, Prensa y Santa Teresa, balcón, sala, recibidor, tres habitaciones, baño, cocina, Pintados en colores. Llaves bodega. Dueño, Cuba y Luz, Bodega, M-5600. A-3

a4 MARIANAO Y SUS RPTOS.

SE ALQUILA HERMOSO CHALET de dos plantas y mirador con 4 habitaciones altas y baño intercalado, sala, recibidor, comedor, cocina y cuarto de criados y garage. Calle 16 entre 5a y 7a. Ave. Reparto Miramar Informan Teléfonos M-5831 y U-5007. A-4

CASA MODERNA PARA CORTA FAmilia dos habitaciones, portal, cocina, servicios, patio. Calle 3 número 65 entre 18 y 18. Rto. Almendares. A-4

FRESQUISIMA PARA VERANO, CAlle 6 entre Primera y Tercera avenidas, Reparto Miramar, cuatro cuartos, 2 baños, closets, garage etc. Llave en frente. Más informes: M-7254 A-4

LA SIERRA, CALLE 6 Y A., ALtos, con sala, saleta, recibidor, despacho, comedor, cuatro cuartos, 2 baños, dos terrazas, closets y cuarto y servicio de criados $30

INFORMAN
ROSALES, GORRIN Y MAÑAS.
(Antes Rosales y Lavedán)
Telfs. M-6946, M-6947 y M-6948 A-4

RESIDENCIA EN 5a AVENIDA, REparto Miramar, esquina 18, 5 cuartos, 2 baños, doble garage, closets, etc. terreno hermoso, fresco. Llave al lado. Más informes, M-7245. A-4

AMPLIACION ALMENDARES. DIEZ entre Avenidas 8a y 9a, jardín, portal, sala, tres habitaciones, baño intercalado, comedor, cocina, pantry, garage, cuarto servicio chofer, patio. Alonso A-1171. A-4

a5 J. DEL MONTE Y VIBORA

CONCEJAL VEIGA 5, ENTRE EStrada Palma y Luis Estevez, Víbora, chalet moderno, sala, comedor, cinco habitaciones, jardín, portal, baño completo, terraza. Llaves, de 8 a 12 a. m. A-5

PARRAGA 1, ALTOS, ENTRE EStrada Palma y Luis Estevez, a una cuadra de la Calzada de Jesús del Monte, sala, comedor, tres cuartos, baño completo, cuarto y servicio de criados. Precios reducidos. Informes: Obispo 16. A-5

10 DE OCTUBRE 655, ESPLENdido local para establecimiento, al lado del Paradero de los Tranvías de la Víbora $60

INFORMAN
ROSALES, GORRIN Y MAÑAS.
(Antes Rosales y Lavedán)
Telfs. M-6946, M-6947 y M-6948

SE ALQUILA: PATRICINIO ENTRE Estrampes y Figueroa, hermoso chalet compuesto de dos plantas y torre, sala, recibidor, partry, biblioteca, comedor, cocina, 3 cuartos, baño, 9 habitaciones, 2 garages, terrazas, miradores, jardines y traspatio. Lla llave en la misma. Informes: Prado y San José, Teléfono A-6758. Banco Gallego. A-5

CARLOS III 73, 2do. PISO MODERNO, esquina de fraile, sala, saleta, comedor, 4 cuartos, baño completo intercalado, cocina, cuarto de criado y servicios. Informan teléfono U-1564.
A-5 4143

VIBORA, AVENIDA SAN FRANCISco 123 entre Armas y Porvenir. Moderna, fresca casa. Sala, recibidor, cuatro cuartos, baño intercalada, comedor, patio, traspatio. Precio módico. Llave lado. X-1959. A-5

ALQUILO, COMODA Y BONITA VISta, una cuadra Calzada, altos de Dolores 18, entre Santa Irene y Correa, sala, terraza, 4 cuartos, baño intercalado completo, comedor, cocina de gas, servicio criados, agua abundante, 22 pesos. Informan, en los bajos. A-5

ALQUILO CASA MODERNA, PORTAL sala, saleta, 4 habitaciones, baño, patio, traspatio con garage. San Mariano 64, entre Lawton y Armas, Víbora. Las llaves al lalo, o en Vista Alegre 41. A-5

SANTA CATALINA, ENTRE GOICUría y Mayía Rodríguez, bajos, $20.00 y Santa Catalina esquina a Goicuría, bajos, en 25 pesos. Véalas. Llaves, en los altos. Informan: Obispo 53. Telf. M-6917. A-5

VIBORA, $17. ALTOS MILAGROS 16 entre Octubre y Delicias, sala, saleta y tres habitaciones, comedor, muy fresca. Llave bajos. Informes, F-3959. A-5

ALQUILO 2 CASAS PARTE MAS fresca Víbora, a dos cuadras Calzada. Sala, comedor, 5 cuartos, baño completo, garage, traspatio, muy barata. Segunda No. 26, entre Josefina y Genaro Sánchez. A-5

a6 STOS SUAREZ Y MENDOZA

GERTRUDIS 29, ESQUINA A SEgunda, $18.00. Portal, sala, saleta, 4 cuartos, hall, garage, doble servicio sanitario, agua abundante. Llave e informes en el 31. A-6

SE ALQUILAN LOS ALTOS de Pasaje Este núm 42, entre Luis Estévez y Estrada Palma, Santos Suárez. Sala, saleta, 2 cuartos, baño, comedor $10. Informan en frente. Telf. F-2185.
A-6 4171 28 Marzo 31

ALQUILO ALTOS LACRET ESQUIna a Este, recibidor, sala, 3 cuartos, comedor, cocina, baño, cuarto criado y baño, muy barata. Llave en la carnicería. A-6

CALLE FLORES No. 88, ENTRE Santos Suárez y Enamorados, Jesús del Monte. Se alquilan modernos altos con 3 habitaciones, baño intercalado y demás comodidades. La llave y dueño al lado, en el 86. A-6

ALQUILO en $28 espléndida y lujosa residencia Juan Delgado y General Lee, Santos Suárez, frente Cine Modelo. Tranvías y ómnibus ruta 15 por el frente.
A-6 4153 28 Marzo 30

SE ALQUILAN 2 CASAS MODERnas, Juan Delgado esquina a Luis Estevez, altos; Luis Estevez bajos, letra A con sala, comedor, 2 cuartos, baño intercalado, portal y jardín y patio, $15. Informan teléfono A-1706. Obispo 31. La llave Letra C y D. A-6

ALQUILERES

a6 STOS SUAREZ Y MENDOZA

ALTOS MODERNOS, SALA, COMEdor, dos habitaciones, baño intercalado, tranvías y guaguas puerta, 10 pesos, B. y 14, Lawton. Telf. A-9249.

BUICK 1929, MOTOR CHICO, CERRAdo, cuatro gomas buenas, en perfecto estado de mecánica, buena pintura. Precio: 190 pesos, 23 y L., Castillo de Servicio. V-6

$7 Y $8 CASITAS MODERNAS SAN Bernardino No 24, entre Durege y Serrano una cuadra de los ómnibus, 2 de los tranvías Santos Suárez, punto alto, saludable. Informan en la misma M-5172. A-6

a7 LUYANO

ALQUILO DOS PISOS ALTOS, INdependientes, modernos. Rosa Enriquez 15, Luyanó. Sala, gabinete, 4 habitaciones, servicio intercalado y cocina. Precio: $15.00. Informan: Teléfono A-5540. A-7

ALTOS MODERNOS, SALA, RECIBIdor, tres habitaciones, comedor al fondo, baño intercalado, escaleras independientes, 15 pesos, tranvías y guaguas, Concha y Reforma. Telf. A-9249.

GUASABACOA 52, ALTOS, HER-

mosa y amplia casa. Informan café «La Isla», Reina No. 131, tercer piso, hermosas habitaciones. Salud 160 F. Departamentos completos y habitaciones. Informen en las mismas. A-7

SE ALQUILAN DOS ESPLENDIDAS casas calzada Luyanó 217 y 219, altos, entre Teresa Blanco y Concha, con sala, cuatro cuartos y comedor, baño intercalado, servicio de criados, precio: $22.00. Informes al lado de la bodega por Teresa Blanco. A-7

ALQUILO CHALETS: SANTA IRENE 41 y 47. Dos cuadras calzada, portal, sala, saleta, cuatro cuartos, servivios, patio, traspatio. Precio veinte pesos. Informan: M-7957. Llaves 43. A-7

a8 LAWTON Y BATISTA

SE ALQUILAN ALTOS LAWTON 50 entre Concepción y San Francisco, sala, comedor, tres cuartos, baño completo, cocina de gas y carbón. Informan bajos. Tel. M-2225.

LAWTON 10, ENTRE CONCEPción y Dolores, sala, recibidor, 3 cuartos, comedor, baño, cocina y demás servicios $15

LAWTON 83, ENTRE SAN MAriano y Vista Alegre. Se alquila la casa, con sala, recibidor, 3 cuartos grandes, baño, cocina y un gran patio $15

INFORMAN
ROSALES, GORRIN Y MAÑAS.
(Antes Rosales y Lavedán)
Telfs. M-6946, M-6947 y M-6948

b1 NAVES Y LOCALES

REINA Y BELASCOAIN

Alquilo magnífico local, 2 vidrieras y una puerta por Belascoaín, en el local que ocupa la Peletería «La Aplanadora». Excelentes condiciones. Alquiler baratísimo. Véalo e infórmese en la Peletería. B-1

SE ALQUILA UN LOCAL Y UNA NAve, junto o separado, propio para zapatería o depósito de almacén, San Isidro 63 y medio. Informan en la misma. B-1

ALQUILO CINCO NAVES, JUNTAS o separadas, en Pozos Dulces y Desagüe, propias para almacén o industria. Precio módico. Informes: Telf. A-8903. B-1

BELASCOAIN Y LLINAS, A DOS cuadras Cuatro Caminos. Se alquilan modernos y espaciosos locales, propios para industrias o almacén. Alquiler moderado. Llaves, allí mismo. Informes: Sr. Manteca, Prado 90. Telf. A-8903. B-1

PRADO 11, ALQUILO LOS BAJOS, propios para comercio. Llaves Prado 90. Telf. A-8903. B-1

SE ALQUILA EL LOCAL PARA BOdega o comercio de cualquier clase, de la casa Estrella y San Nicolás No. 54. Alquiler muy barato. Ifonrman en la misma. B-1 4147 28 Marzo 30

ALQUILO ESPLENDIDA Y MODERna nave, propia para garage. Mide 1300 metros de superficie. Situada en Fomento 4. Muy barata. Informan, en la misma. Telf. F-4526. B-1

ESTABLECIMIENTOS, GALIANO Y Trocadero, local para bar o establecimiento, con vidrieras, mostrador y armatostes, bien acondicionado. Se alquila barato. Informes: Ramón G. Fernández. Telf. U-1157. B-1

$35.00 BELASCOAIN 118, ENTRE LInás y Clavel; local apropiado para estorage de máquinas, almacén o establecimiento. Informes: Bufete de Arellano. Telf. M-3936. B-1

ALMACENISTAS, COMERCIANTES E INDUSTRIALES

Se alquila la planta baja del edificio «Abadín», en Cuba 86, casi esquina a Teniente Rey, hermosa nave con más de 900 varas de superficie, pisos de granito y cuatro amplias puertas a la calle. Magnífico para cualquier negocio. Baratísimo alquiler. Informes: Peletería «La Reina», Galiano esquina a Reina. B-1

O RE LLY 51

Frente a LA METROPOLITANA
Alquilo en un precio reducido magnífico local para un buen establecimiento. Informan: M-7911, I-2692

ALQUILO (HERMOSO) LOCAL, CON armatostes más modernos e higiénicos para Bodega, en buen punto, con accesoria o sin ella. Muy económica. Detrás de la fábrica de Henry Clay Reyes y Remedios. La llave, en la Carnicería. B-1

REINA Y BELASCOAIN

Se alquila un magnífico local con dos vidrieras y una puerta por Belascoaín, en el local que ocupa peletería «La Aplanadora». Excelentes condiciones. Alquiler baratísimo. Véalo e infórmese en la Peletería. B-1

COMERCIANTES E INDUSTRIALES: Muy barata gran nave, propia para cualquier industria. Calle Gómez 5, en Santos Suárez, cna cuadra Puente Hierro. Llave e informes, en el número 9. B-1

ALQUILERES

b1 NAVES Y LOCALES

LOMA DEL MAZO, ALQUILO, ESquina Vista Alegre, Luz Caballero, para Bodega u otro comercio, muy barata; tiene armatostes, vivienda anexa.. Pregúntele Carnicero. Informes: Cuevas. M-9896. B-1

ALQUILO, PUNTO CENTRICO ENtrada dos calles, magnífica nave piso granito, propia industria o comercio, todo o parte, precio situación. Informa J. F. Apartado 1935. Habana. B-1

LOCAL PARA COMERCIO

Alquilo 20 pesos, gran local para comercio o industria, Concordia esquina Hospital. Punto superior. Llave, indica el papel. Informes: Neptuno 208 U-1802. Pegado a Oquendo. B-1

SE ALQUILA NAVE 600 METROS para garage, depósito, industria. Baratísima con garantía. Estrella 154, entre Marqués González y Oquendo. Informan. M-2603. B-1

BRUZON Y POZOS DULCES, SE ALquila en 30 pesos una gran nave propia para industria o comercio. Llave bodega Bruzón y Pozos Dulces. Informan: Banco Asturiano. Teléfono: A-7674. B-1

b2 APARTAMENTOS

VEDADO: LUJOSO APARTAMENTO independiente, baño privado, en casa de matrimonio honorable; toda asistencia, garage. Se cambian referencias. Estricta moralidad. F-6492. Baños 275. Chalet gris. B-2

CASAS APARTAMENTOS, CUATRO cuartos, precioso baño intercalado, sala decorada, balcones a la calle, comedor frsscol bonita terraza, cocina, calentador., baño de criados. Precios reducidos. Edificio Padrón, Neptuno 251, entre Aramburo y Hospital, telf. U-5158 y U-5402. B-2

EDIFICIO «AGUIAR», INDUSTRIA número 72 y medio, amplios apartamentos 2 habitaciones y baño completo, luz, teléfono, ascensor y agua caliente a todas horas. Sólo a personas de absoluta moralidad. B-2

APARTAMENTO MODERNO 1er, piso tres pizas juntas, separadas, deseo caballeros, matrimonio solo, exijo referencias, próximo Belascoain y Reina. Informa Estrella y Gervasio, Bodega. B-2

SE ALQUILAN APARTAMENTOS Y habitaciones modernas en San Miguel 96, a una cuadra de Galiano. Informan en la tintorería. A-8668. B-2

QUIERE UD. VIVIR BARATO» Lens» Court 6 esq. 11, Vedado. F-5438. Apartamentos con o sin muebles. Comida servida a los apartamentos por experto Maitre d'Hotel. Precios muy económicos. /-2

b3 DEPARTAMENTOS

VEDADO: DEPARTAMENTO COMpletamente independiente, de la casa Calle K. número 5, entre 9 y 11, con sala, saleta, gabinete, recibidor, 3 cuartos, baño intercalado, hall, comedor y demás servicios. Garage si se desea $35

INFORMAN
ROSALES, GORRIN Y MAÑAS.
(Antes Rosales y Lavedán)
Telfs. M-6946, M-6947 y M-6948

EN 21 Y 14, ALQUILO DEPARTAmentos con sala, 3 cuartos, comedor, cocina, baño, cuarto y servicio de criados y en 19 y 16, otros iguales. Precios de situación. Informan: 16 número 184, Tomás, Edificio «Menéndez». B-3

b4 HABITACIONES

HOTEL «QUINTA AVENIDA», Zulueta 71, esquina Dragones.

Alquilo habitaciones, departamentos 1 persona $18, $20. Matrimonios $35, $38 con baño $40.00. Espléndida comida, esmerado trato. Teléf. A-1000.

SE ALQUILA UNA HABITACION con baño, en casa de familia buena. Se exigen referencias, Amistad 71. Telf. A-6487. B-4

MURALLA 55, ALTOS, ENTRE HAbana y Compostela. Alquilo habitación amueblada, balcón a la calle, propia para una o dos personas, lavabo agua caliente y fría. Moralidad.

HERMOSA HABITACION, CON TOda asistencia. Se alquila en casa particular, para matrimonio o dos personas, punto inmejorable, amplio balcón y lavabo. También un departamento de esquina, en iguales condiciones, Neptuno 73, primer piso, altos «La Filosofía». B-4

HABITACIONES PARA HOMBRES solos o matrimonios sin hijos, casa de moralidad y tranquila. Todo moderno y muy fresco, primer piso, Lamparilla 60, entre Aguacate y Villegas. B-4

10 DE OCTUBRE No. 655, AL LADO del Paradero de los tranvías. Con gran patio central .. ..$5 y 6

INFORMAN
ROSALES, GORRIN Y MAÑAS.
(Antes Rosales y Lavedán)
Telfs. M-6946, M-6947 y M-6948

LAMPARILLA 58

Casa para familia. Alquilamos 2 amplias p muy frescas habitaciones, juntas o separadas, frente calle, agua corriente. Puede hacerse espléndido departamento, véala. Nada mejor. Exigimos referencias.
B-4 Z

HABITACION EN CASA PARTICUlar, San Rafael y Amtistad, Referencia. M-7558. B-4

CIENFUEGOS No 58, ALTOS, CASA particular se alquila una habitación propia para una persona, es muy fresca y barata. B-4

VEDADO. FAMILIA HONORABLE cede a persona distinguida cna o dos hermosas habitaciones, baño anexo, agua caliente, toda asistencia, garage. 13 No 79, esquina a 10. B-4

ALQUILO HABITACION GRANDE, fresca, agua corriente con muebles o sin muebles, buena comida, matrimonio a dos personas. $30 mensuales. Casa moral. Consulado 45, 2o. piso.

EN CASA DE FAMILIA RESPETAble. Se alquilan hermosas habitaciones, con y sin asistencia. Se dan y piden referencias, a matrimonios sin niños u hombres solos, Zulueta 36, letra D., altos. B-4

FOLLETIN 5

OLVIDADO DEL MUNDO

(BY THE WORLD FORGOT)

por Ruby M. Ayres

Versión española de TH. SCHEPPELMANN.

LA NOVELA ROSA
Editorial Juventud. S. A.
Provenza, 101.—BARCELONA.

(De venta en la Casa Wilson, Obispo 52. Teléfono A-2298.)

zos sueltos, y llevaba unas faldas cortas y oscuras y una chaqueta escarlata. Mal vestida, hubiera dicho Saffer, pero lo más probable es que sus ojos, siempre alerta en busca de una nueva estrella probable, la hubieran pasado por alto.

Los ojos que habían estado mirando a Nicolás recorrieron el camarote.

—Es muy bonito esto ¿verdad? —dijo con dulzura.

El se puso en pie, haciendo un leve gesto de dolor.

—¿Está su camarote en esta cubierta?—preguntó.

¿Ella movió la cabeza.

—No, abajo...es más barato.

—En este caso—— dijo él con dureza—no es necesario que usted visite esta cubierta ¿no es cierto?

La sonrisa murió en el rostro de hada; por un momento parecía no encontrar palabras que decir y al fin dijo algo insegura:

—No voy a molestarle: No quiero su autógrafo ni ninguna otra cosa, pero siempre me ha gustado tanto.. en las películas.

—He terminado el cine.

—¡Maldita muchacha! ¿No había medio de hacerle comprender que no deseaba su visita?

Ella asintió con la cabeza, los ojos serios.

—Lo sé. Me hizo llorar cuando lo supe—dijo, los ojos mostrando solo un vivo interés.

Nicolás volvió a probar.

—Sus amigos se estarán preguntando dónde está—dijo él, insinuante.

Ella se echó a reir.

—No tengo amigos en el barco. Viajo sola.

—Yo prefiero viajar solo—dijo lacónico

Durante un momento ella le miró sin comprender, y después dijo lentamente:

—¿Quiere usted decirme que no quiere hablarme a mí?

—Eso es precisamente lo que estoy tratando de hacerle comprender.

—¡Oh! —exclamó la joven. Y aun que de momento pareció herida, sonriendo de nuevo añadió:—Supongo que está cansado. No he querido molestarle.

—No estoy cansado ni usted me molesta, pero quiero que me dejen solo —replicó Nicolás.

Permaneció ella un instante inmóvil contemplándole pensativa; después se dirigió a la puerta deteniéndose al llegar a ella.

—¿No cree usted que podríamos ser amigos? —se aventuró a decir, con esperanzas. —De todos modos me parece que podríamos...

Nicolás le hizo una reverencia irónica.

—Es usted muy amable, pero no estoy ansioso de hacer amistad con nadie— contestó.

—Comprendido dijo ella.

Parecía estar decepcionada, pero tornó a sonreir.

—Muy bien; si usted cambia de opinión puede encontrarme fácilmente—dijo, y se marchó.

Nicolás cogió las flores, rosas...de largos tallos y esbeltas, tan encantadoras como la chica misma.

Había lindas rosas, por todos lados,
Como locas en mi senda, con mirtos (mezcladas.
Los campanarios flameaban, tantas (banderas había.
Un año hace este mismo día...

Las palabras flotaban vagamente en su mente. Hace años, de chico en la escuela, aprendió este poema y la tragedia le había emocionado, muy lejos de pensar que llegaría un día en que él, también, como el patriota sería arrojado del pequeño pináculo de su fama.

«No hay nadie en los tejados ahora....»

El también había terminado con las rosas, no tenían para él significado; hueros trofeos de un éxito pasajero, una ofrenda final al caído en la lucha y a quien el mundo ya estaba olvidando.

Y sin embargo .. eran de suave perfume.

Durante un momento Nicolás Boyd las tuvo entre las manos, y el perfume llenaba sus sentidos, como una vez, no mucho tiempo atrás, las aclamaciones de una multitud tornadiza.

—«No hay nadie en los tejados ahora...»

Con un gesto impaciente, cruzó el camarote y abriendo la ventanilla arrojó las rosas al mar.

CAPITULO III

Georgina había estado contemplando a Nicolás Boyd toda la mañana.

La amplia y larga cubierta de paseo estaba casi desierta. El cielo estaba gris y nublado, a pesar del calor intenso, y el fuerte oleaje daba al gran trasatlántico un movimiento de vaivén como el de un borracho.

Con las manos en los bolsillos de la chaquetilla roja, y los cabellos suaves flotando enmarañados al viento cálido, Georgina Brancoft estaba apoyada contra la baranda mirando pensativa a Nicolás Boyd, tumbado en un sillón de cubierta, los ojos cerrados y una mano colgando inerte.

Dos días llevaban navegando y era la primera vez que le había visto desde que llamara a la puerta de su camarote para ofrecerle las rosas.

Sabía cuál había sido el destino de las flores. .. las había visto flotando en las aguas tranquilas del puerto y esto la hiró el corazón... no porque le doliera la forma en que Nicolás la tratara, sino porque comprendió el sentimiento que debió de haber impulsado su acción.

La joven que compartía el camarote de Georgina, pues ninguna de las dos podía costearse uno individual, le habló de Nicolás.

—¡Qué horrible!... Una verdadera estrella caída ¿no es verdad? Yo preferiría estar muerta. No es extraño que se aleje de todo el mundo. No me sorprendería de que se tirase de cabeza al mar antes de que llegásemos a Southampton.

Era esta joven una criaturita alegre, hija de Londres, que había ido a Chicago a visitar a un hermano.

—Me pagó el viaje, si no, no hubiera podido ir— dijo a Georgina con seductora franqueza. —Yo quería haberme quedado a vivir con él, pero no le caí en gracia a su esposa. Ella es de Boston.

La joven esperaba risueña algún comentario; le encantaba hablar, pero Georgina no dijo nada.

Después de un rato, Elenita Foster volvió a probar.

—¿Dónde ha estado usted?

—En Nueva York, a ver a mi madre.

Los ojos de Elenita se abrieron de par en par.

—¡A su madre.444 ¡No puede ser! ...—exclamó Elenita usando uno o dos norteamericanismos que había adoptado y que empleaba en toda ocasión oportuna.— ¿No vive su madre con usted, pues?

—No, se volvió a casar... con un norteamericano. . y no quieren que viva con ellos. Yo tampoco lo quiero. Soy más feliz así.

—¿Vive sola?

—No, vivo con un tío. El me deja hacer todo lo que yo quiero.

M.E.C.D. 2016

ALQUILERES

b4 HABITACIONES

SE ALQUILA UNA HABITACION EN Galiano No. 114, altos, por Galiano. Casa particular. B-4

SRA INGLESA ALQUILA HABITA-ción con o sin muebles, para una o dos personas. Precio razonable. Calle F 33, altos. Vedado. B-4

GALIANO 103. Habitaciones espléndidas, desde 23 pesos, para uno; dos, 35 pesos, con excelente comida, lavabos y agua caliente en abundancia. Hermosa terraza. Sólo moral absoluta. M-7380.

VIRTUDES 28, ENTRE AGUILA Y Amistad. Se alquila una hermosa habitación, con vista a la calle, lavabo agua corriente, a hombre solo o matrimonio sin niños. Telf. M-9392.

b5 CASAS DE HUESPEDES

GALIANO Y SAN RAFAEL, ALTOS del Café «La Isla». Alquilo apartamento de dos piezas y baño, comida exquisita. Trato esmerado. B-5

b6 HOTELES

HOTEL DE LUZ
OFICIOS No. 35.

Los departamentos más cómodos y espaciosos de la Ciudad. Servicio confortable para vivir las familias felices. Todo esto, a precio de situación. Háganos una visita para convencerse, Oficios número 35. Telf. M-3179.

HOTEL SAN CARLOS
EGIDO Y MONTE
M-7918 — M-7919
HUESPEDES ESTABLES
Alquilamos a personas estables habitaciones y apartamentos con o sin comida.
PRECIOS MUY BARATOS
Por mes y por semana.

HOTEL LAS TULLERIAS
PREFERIDO POR LOS VIAJEROS del interior, céntrico y económico, espléndidas habitaciones para matrimonios. Ave de Bélgica 91 (Monserrate), Habana, telf. A-3648, frente al Parque Central. B-6

HOTEL "RENO"
Antes «Providencia», Aguila 112. Telf. M-6504. El más céntrico, (2 cuadras Capitolio), habitaciones y apartamentos ventilados, agua fría y caliente, closet y servicios privados. Excelente comida. Precios módicos. Su dueño: Sr. **Evaristo Cavada**, se hace cargo de gestionar diligencias a los clientes del interior, lo mismo comerciales, que oficiales. B-6

Hotel 'Roma'
O-REILLY ESQ. A AGUACATE
Habitación con baño privado, desde un peso en adelante y por mensualidades, desde 20 pesos. **Plan Europeo.**

HOTEL "TORREGROSA"
Compostela 65, esquina a Obrapía. Se ofrece hospedaje muy económico, espléndidas habitaciones con baño privado, agua caliente, buena comida y elevador. B-6

DEAL ROOM
Prado 93-B, frente al Capitolio (Por Pasaje)
Visite esta casa, por dentro la mejor sin duda. Visítela, por curiosidad. ¿Busca usted habitación grande, baño, agua caliente y fría, muebles, sin ellos, comida? Sin duda, la mejor. Buenos salones de recibo, balcón a Prado. Precios para matrimonios: comida y desayuno, desde 25 a 40 pesos. Apartamentos de dos grandes habitaciones, balcón a Prado; baño, comida y desayuno, para matrimonio, $$ pesos. Exígense referencias de moralidad y pagos

PERDIDA

SE GRATIFICARA AL QUE DEVUEL-va un llavero perdido, caído al suelo o abandonado en máquina alquiler. Vea encargado del edificio O-Reilly núm. 51. B-10

SE SOLICITAN

sa SOLICITUDES DE ALQUILERES

ALQUILARIA O PARTICIPARIA EN arriendo finquita, cultivo y cría, con habitación familia, a no más de 10 centavos viaje, ida y vuelta, Habana. Pagaría hasta 25 pesos mensual, por mi parte, aportando trabajo e iniciativa. Contesten: L. Extranjero, Departamento de Anuncios Clasificados, DIARIO DE LA MARINA, Habana.

1 CRIADAS CRIADOS

SOLICITO CRIADO DE MANO, SIN pretensiones, que sepa servir a la rusa, ha de tener referencias. Para tratar, de 12 a 3, Calle 13, esquina 8, Vedado. S-1

DESEO CRIADA ESPAÑOLA DE ME-diana edad, que duerma en la colocación, y sepa cocinar. Tiene que traer recomendaciones de los lugares donde ha trabajado y ser muy limpia. Si no reune estas condiciones no me interesa. Sueldo, $10.00. Mazón 9, altos, entre Neptuno y San Miguel. S-1

o2 COCINERAS Y COCINEROS

SOLICITO CRIADA PARA COCINAR y limpiar corta familia, uniformes y ropa limpia. Que duerma en la colocación. Santa Catalina 80, esquina a Porvenir. Lawton. S-2

SE SOLICITA UN COCINERO, BLAN-co, que sepa cocinar bien, para larga familia; ha de tener muy buenas referencias. Calle D. entre 9 y 11, de 3 a 5 de la tarde. S-2

SE SOLICITA COCINERA ESPAÑO-la, formal y con referencias, para cocinar y parte limpieza a corta familia. Calle 29 número 40, entre A. y B., Vedado. S-2

SOLICITO MUCHACHA MEJICANA de buena presencia para cocinar y planchar. Sueldo: 15 pesos. Calle 6 esquina 3a. La Sierra. S-2

SE SOLICITA UNA COCINERA ES-PAÑOLA de mediana edad y con referencias, para Baños y 21, Vedado, bajos, informan después de las 9. S-2 4105 28 Mar.30

SOLICITO ESPAÑOLA PARA Coci-nar y lavar. Suelod: 8 pesos. Dormir en la colocación. Carmen 109, casi esq. Strampes, Santos Suárez. S-2 4183 28 Marzo 30

SOLICITO COCINERA PARA COCI-nar y lavar, que cocine a la española y se desea una criada para la limpieza de la casa por horas. Cuba 21 A 2o piso. S-2

SE SOLICITA CRIADA, PARA CO-cinar y limpiar, que duerma en la colocación y sepa bien su obligación. Sueldo 12 pesos, Villegas 51, altos. S-2

SE NECESITA UNA SEÑORA DE mediana edad, del país, para cocinar y limpiar, D-Strampes 30, entre Luis Estevez y Estrada Palma. S-2

SE SOLICITA UNA ESPAÑOLA PA-ra cocinar y limpiar, sueldo 8 pesos; que tenga referencias y duerma en casa, Gervasio 86, altos, de 8 a 11. S-2

SE SOLICITAN

o3 MANEJADORAS

SE SOLICITA UNA MANEJADORA española que le gusten los niños, sepa trabajar y tenga buenas referencias. Presentarse en Bella Vista y Segunda, tres cuadras después del Paradero Havana Electric, de la Víbora. S-3

AGENTES Y VENDEDORES

PAGAMOS BUENA COMISION POR adelantado dándole preferencia si tiene experiencia en ventas directas al consumidor. Artículo fácil atractivo útil. Metropolitana 808 de 9 a 11 solamente. S-11

REPRESENTANTES. NECESITAMOS en todas partes para radio, aparato patentado para vigilar casas, almacenes, automóviles. Exito mundial. Suel- $250. Comisión. Correspondencia española. Stenopost, 9 Milán (Italia).

12 OPERARIOS Y APRENDICES

A LAS COSTURERAS DE LOS AL-macenes Bellita ya empieza a haber trabajo de costura Llame por el teléfono A-2891 para que no de el viaje en valde. S-12

s14 SOLICITUDES VARIAS

ASMA
Probar para crer. Por violento que sea un ataque de asma, desaparece en veinte minutos con la primera dosis del nuevo producto **LACTUSAN.** No contiene narcóticos calmantes, ioduros, ni ninguna otra droga alterante. Recorte este anuncio y pase a recoger una **muestra grátis.** Debe venir el paciente personalmente. Infanta 59, entre Carlos III y Estrella, Habana. Teléfono: U-4000, Farmacia. También la enviaremos por correo al recibo de diez (10) centavos en sellos.

SOLICITO ENCARGADO CASA IN-quilinato, matrimonio sin niños u hombre solo. Garantía en efectivo, sueldo y habitación, San Nicolás 122, esquina Dragones, de 9 a 12, solamente. S-14

SE OFRECEN

1 CRIADAS Y CRIADOS

SE DESEA COLOCAR UNA JOVEN para criada de mano o manejadora; tiene referencias. Telf. M-4682. O-1

DESEA COLOCARSE UNA JOVEN española para criada o manejadora. Tiene buenas referencias sabe cumplir con su obligación. Teléfono F-2727. O-1

MUCHACHA ESPAÑOLA, FINA, DE-sea colocarse en una casa seria, para habitaciones y costura y atender la ropa; sabe perfectamente el servicio fino. Informes: Telf. M-7789.

DESEA COLOCARSE JOVEN ESPA-ñola para criada de mano, cocinar y limpiar siendo poca familia. Tiene referencias. Teléfono A-1077. O-1

MUCHACHA ESPAÑOLA DE ME-diana edad desearía colocarse en casa de formalidad para habitaciones o manejadora, acostumbrada a servir, tiene buenas referencias. Teléfono: A-4576. O-1

o2 COCINERAS Y COCINEROS

UN JOVEN ASIATICO, COCINERO y repostero, desea colocarse en casa particular sabe cocinar a la criolla, española y francesa, sabe cumplir con su obligación y tiene referencias. Informan teléfono M-4389. O-2

DESEA COLOCARSE UNA ESPAÑO-la para cocinar, cocina bien 11 años de práctica, hace dules, désea colocarse otra para criada de manos. Virtudes 95, M-5468. O-2

COCINERO BUENA REPOSTERIA american y española. Buena presentación joven español buenas referencias, Obrapía 99, altos. Alfredo teléfono A-9189. O-2

COCINERO CHINO QUE COCINA muy bien a la criolla y a la española y sabe hacer dulces, se ofrece a las familias. Telf. F-6142. Llamar a Julio Bú.

SE DESEA COLOCAR JOVEN Espa-ñola, para cocinar y limpiar, corta familia. Prefiere la Habana. Informes M-2460.

SE OFRECE COCINERO CHINO maestro repostero, sabe cocinar toda clase, muy práctico co nrecomendación casa particular. Informan; calle Dragones 106, altos, habitación 9. Por Antonio. O-2

CHINO, BUEN COCINERO Y REPOS-tero, desea colocarse en casa particular, práctico cocina criolla y española; sabe cumplir con su obligación y tiene recomendaciones. Informan: Zanja esquina a Campanario, Café. Telf. U-6730, Santiago. O-2

DESEA COLOCARSE UN CHINO CO-cinero, cocina para españoles y americanos. Es repostero y jardinero, de 41 años. Hap Yin Chung, calle 7 número 20. Telf. A-3070. Mariano. O-2

SE DESEA COLOCAR UNA COCINE-ra, sabe cocinar a la española y a la criolla, sabe de repostería, es muy limpia. Cuba 99, altos. O-2

UNA SEÑORA BLANCA DESEA CO-locarse en casa de moralidad para cocinar y ayudar en la limpieza, no duerme en la casa. Inforrman A-7854.

SEÑORA ESPAÑOLA DESEA COLO-carse para cocinar y limpiar si es corta familia; sabe bien su obligación, también una para cuartos por horas. informan teléfono M-9007. O-2

3 MANEJADORAS

MANEJADORA CUIDAR RECIEN-nacido o niño grande, es persona limpia, está acostumbrada a buena casa y buen trato, desea casa que pueda ganar 15 pesos, tiene referencias de la ultima casa. Avenida Tercera entre 7 y 8, Buena Vista, número 27.

o7 LAVANDERAS-LAVANDEROS

LAVANDERO JOVEN CHINO SE ofrece a casa particular. Conoce bien su oficio y tiene buenas referencias. Informes calle Zanja número 47, 2o. piso. Teléfono U-7902. Antonio. O-7

LAVANDERO JOVEN CHINO, SE ofrece a casa particular, conoce bien su oficio y tiene buenas referencias. Informes calle Zanja No 47, 2o. piso. Telf. U-7902. Antonio O-7

o8 CHOFERES

CHOFER ESPAÑOL DESEA CASA particular, sin pretensiones, con referencias de las mismas. Teléfono: F-2424. O-8

o9 JARDINEROS

UN JAPONES JARDINERO DESEA colocarse en casa particular o finca. Teléfono A-8645. 0-9

DESEA COLOCARSE UN JARDINE-ro jajonés. También es mecánico electricista, y de tuberías. Informes: teléfono A-9814. 0-9

UN JAPONES JARDINERO DESEA colocarse en casa particular o finca es muy honrado y trabajador. Llame japonés, Telf. A-8645. 0-9

s10 OFICINISTAS.

TAQUIGRAFA, MECANOGRAFA, AM-plios conocimientos del inglés, experiencia, referencias, se ofrece fija o por horas. Sra. Rizo, Monte 133, Departamento 8. O-10

o14 OFERTAS VARIAS

OFRECEMOS BUENOS CRIADOS, chauffeurs, cocineros, serenos, jardineros, español y japonés, también Institutrices am., (35), AGENCIA BEERS, O-Reilly 9.1|2, A-3070. B-8

COMPRAS

1 CASAS.

COMPRO CASAS Y SOLARES EN LA Habana, al contado. Facilito dinero en hipoteca. Mi seriedad y honradez es bien conocida, Neptuno 208. U-1802, Manuel Llenín. C-1

3 FINCAS RUSTICAS

COMPRO FINCA DE 6 A 15 CABA-llerías, buena tiera, provincia Matanzas o Santa Clara, cerca carretera. Informes detallados, por carta a J. Blanco, Apartado 1932, Habana. C-3

v6 AUTOMOVILES-ACCESORIOS

COMPRO FORD, CHEVROLET O Dodge, cerrado. Trato directo como particular. Telf. M-8844, de 1 a 3, Pérez, o en Neptuno y Amistad, Bodega.

COMPRO AUTOMOVILES USADOS
En buen estado para la reventa, o propios para desarmar.
ACCESORIOS Y REPUESTOS NUEVOS, DE IMPORTACION Y TMBIEN DE USO. TODOS A PRECIOS BARATISIMOS
J. S. García, Galiano 45, entre Virtudes y Concordia. M-2676. Habana.

PARA UNA MOTOCICLETA CUAL-quier reparación o pieza para la misma la Casa Presas le ofrece la mayor garantía! Amargura núm. 51, telf. A.7769. C-6

JOSE PRESAS. COMPRO MOTOCI-cletas de cualquier marca y en cual quier estado. Amarguro No. 51. Teléfono A-7769. C-6

COMPRO FORD DE USO DEL 30 O 31, de dos o cuatro puertas a precio de situación. Metropolitana 532. Telfs A-3826 y A-3538. V-6

9 MUEBLES Y PRENDAS

A-4775 COMPRO
No venda sus objetos de arte, plata y muebles finos, sin avisar antes al teléfono A-4775. Pagamos mejor que nadie, «Los Tres Hermanos», Consulado 94 y 96. C-9

M-2680 SALUD 26
Compro muebles, casas completas, enseres establecimientos, máquinas de coser y escribir, objetos de arte, archivos, baúles, maletas. Vendo radios Majestic RCA Victor y Radiola 90. Ra-1 C-9

M-2350. COMPRAMOS MUEBLES DE los más suntuosas y corrientee, radios, objetos bronce, porcelana, Pianos, oro, plata, vajillas, casas enteras, máquinas coser y escribir, archivos, baúles, maletas. M-2350. C-9

M-9136 SALUD 11
Compro .muebles, .máquinas cocer, escribir, Contadoras, Baúles, maletas, vidrieras, lámparas y muebles. Oficinas en general. Pianos, Radios, Cafés, Fondas, Objetos de arte, casas completas. M-9136. C-9

M-2655 COMPRO MUEBLES
DE TODAS CLASES, ESPECIALMEN-te máquinas coser, radios de todas marcas, equipajes. Tenemos extenso surtido, a precios baratísimos. Visítenos y se convencerá, **«La Nueva Regenta»,** Salud 1, casi esquina Galiano. M-2655. C-9

U-4800 "EL RAS"
U-4800: Compramos muebles todas clases; porcelanas, bronces, abanicos nácar, antigüedades, máquinas escribir, coser, archivos, lámparas, radios, baúles. CASAS ENTERAS, «EL RAS»..., Zanja 52. Hacemos cambios. C-9

COMPRAMOS MUEBLES, PIANOS, Radios, Neveras, muebles oficina, máquina escribir y coser, también los cambiamos nuevos por usados reformamos y hacemos muebles encargo. San José 87. U-7453. »La Universal». C-9

COMPRO MAQUINAS SINGER, MA-quinas zapateros, industriales y piezas sueltas. Pago más que nadie. También compro nuebles, radios, libros, camas de hierro, burós, lámparas. Casas completas, Angeles 34. Llame: A-9547. C-9

COMPRO MUEBLES
Máquinas de coser y radios. Avise al teléfono M-2104. C-9

U-2530 COMPRO
Muebles, objetos de arte, oro, plata, pianos, radios, máquinas escribir, baúles, tmaletas, libros, etc. Liquido casa completa. San Rafael y Oquendo. U-2530. C-9

ORO, SE COMPRA
A PARTICULARES Y REVENDEDO-res, todas cantidades; joyas, casquillos, monedas, todas formas. Pagamos mejor precio. Convénzase. Joyería «LA MINA», Galiano 69, entre San Miguel y Neptuno. C-9

A-7795, COMPRO MUEBLES.
Modernos de todas clases y soy el que más pago. Avise al teléfono A-7795 y se convencerá, Monte 85, entre Revillagigedo y Aguila. C-9

A-7791: COMPRO MUEBLES DE TO-das clases, pianos, radios, máquinas de coser y escribir, baúles, maletas y objetos de arte. A-7791. C-9

A-6620 COMPRO MUEBLES
En todas cantidades, juegos y piezas sueltas, máquinas Singer, muebles de oficinas, baúles, maletas. Pago más que nadie. «La Moderna», Salud 3. A-6620. C-9

ORO
Cotmpramos oro, plata, platino, en joyas, monedas, inclusive rotas, pagando precios máximos. Bureau de Pignoraciones sobre joyas. Interés reducido. Establecidos desde 1893, Obrapía 105. C-9

MAQUINAS EMPENO
Compro, vendo, Escribir, sumar, Calcular, Archivo librero multígrafo, Adresegrafo, miniógrafo, cajas Caudales y equipo de oficinas y joyas en general, pupitres. Conpro vendo. Villegas 6, A-8054. Losada. C-9

ORO
Compramos prendas de todas clases, de oro, platino, plata o enchape. Monedas de oro y plata de cualquier nación.
CARBALLAL HERMANOS
SAN RAFAEL 138 entre Belascoaín y Gervasio. T. U-5744. Pagamos más que nadie.

LLAME AL TELEFONO I-2262 COM-pramos muebles de todas clases. Máquinas: coser, escribir y radios. También prestamos dinero sobre joyas u otro objeto de valor.
LA AMERICA
J. del Monte 230. C-9

A-9540 COMPRO MUEBLES
Vendemos juegos cuartos y comedor, a $20.00. **COMPRO MAQUINAS** coser ovillo, escribir, todas marcas. Juegos cuartos, comedor, sala, radios, etc. El Modelo Monte 402, casi esquina Tejas. A-9540. C-9

10 UTILES DE OFICINAS

COMPRO MUEBLES A-7744
Archivos, burós, cajas seguridad, libreros, butacas, Kardex, máquinas escribir sumar, adresógrafos, mimeógrafos, etc. Compostela número 55, cerca Obispo. Telf. A-7744 C-10

MAQUINAS, BUROS, (igual forma). De Oficina, escribir, sumar, calcular, coser, mimeógrafos, adresógrafos, multígrafos, archivos, cajas caudales, libreros, mesas y equipos Oficinas en general. No reparo precio. Véalos, Villegas 6. Telf. A-8054. Losada. C-10

COMPRAS

10 UTILES DE OFICINAS

MUEBLES PARA OFICINAS
Y hogares. Compramos y Vendemos. burós, mesas planas, silla sgiratorias, máquinas escribir, sumar, calcular, cajas caudales, adresógrafos, mimeógrafos, baúles y maletas, todas clases, oro, plata, platino. Dinero sobre joyas, ropas y muebles. máquinas coser «Singer», «La Nacional», Villegas 93, entre Teniente Rey y Amargura. Telf. A-9915. C-9

SE COMPRA UNA CONTADORA NA-tional, color caoba de 3 o más gavetas y contadores, en la Farmacia Hermes, de Amistad y San José. C-4

MUEBLES DE OFICINA
Compro, vendo máquinas de escribir, sumar, calcular, mimeógrafos, archivos, cajas de seguridad, burós, libreros, Kardex, satélites, tarjeteros, carpetas, sillas giratorias, Progreso 3, entre Villegas y Aguacate. M-8638.

12 RADIOS

RADIOS TODAS CLASES, ESCAPA-rates. Juego cuarto, comedor, pagamos bien. Negocio rápido. Compramos, cambiamos, reformamos, alquilamos. «La Predilecta», San Rafael 171, entre Oquendo y Marqués González. U-1729. C-12

LIBROS E IMPRESOS

LIBROS. PIGNORAMOS Y COMPRA-mos Tesoro Juventud, Dicionarios Hispano-Americano y de Salvat, Espasas y bibliotecas completas. Pasamos a domicilio. Operación rápida. Dulzaides, O-Reilly 60, entre Habana y Compostela C-13

OBJETOS VARIOS

COMPRO PITO SIRENA MOVIDO por electricidad para fábrica industrial. León Bonele. San Indalecio 44 C. Jesús del Monte Hazana. C-15

CAMBIOS

MUEBLES Y PRENDAS

CAMBIO SOLITARIO UN KILATE, montadura moderna, platino, valorado 100 pesos, por Ford cerrado, año 29. Doy vuelto, si lo vale. Véame: Villegas 105, Pollería, Clemente.

ARRENDAMIENTOS

3 FINCAS RUSTICAS

ALQUILO FINCA, DOS CABALLE-rías, tres kilómetros Habana, con río, muchos frutales, casa grande y chica, frente buena caretera. García Mon, 19 esquina a M., Vedado. AA-3

ARRIENDO FINQUITA $10.00 Y $16, a 15 minutos Habana, instalación eléctrica y sanitaria, puede tener unas vacas, siembra cuartones. Informes: Sr. García, finca Rosario, Lucero frente Apeadero. AA-3

ARRIENDO FINCA DE UNA CABA-llería en carretera, arboleda y fácil comunicación, a 20 minutos de la Habana. Informes: I-7771. Nuestra Señora de Regla 4. A. González. AA-3

FINCA «LA CATALINA» CON ES-tablo, trasiego, dos casas para terneros y varias casitas pequeñas, garage, tanques, pozos, agua abundantísima y con tendido eléctrico, se arrienda con 9 o 10 caballerías divididas en potreros ben cercados. Situada sobre carretera a un kilómetro del 12 de la carretera de Managua. Para más informes Teléfono A-3105. AA-3

VENTAS

1 CASAS

VEDADO. SE VENDE GRAN RESI-dencia de esquina y esquina de Fraile. Informan« Línea y Diez, bajos. V-1

VIBORA: PUNTO INMEJORABLE. Vendo casa, sala, comedor, tres cuartos, servicio, cocina, patio, traspatio, pasillo, entrada independiente, Princesa 13, entre San Luis y Delicias. V-1

PERMUTO CASA DOS PLANTAS, BA-rrio Monserrate, por solar de 2,000 metros en calle de letras, en el Vedado, Empedrado 30-B. M-2525, M-8214 V-1

HORROROSA GANGA, VENDO .Casa calle D entre 14 y 16 ,Almendares. Verse a todas horas. Otra calzada de Columbia entrada Belén punto ideal. Otras próximo a fabricar en la Sierra. Facilidades de pago. Admito casas viejas en la Habana. Sr. Gómez Constructor. Calzada de Columbia y 4. V-1

GRAN OPORTUNIDAD VENDO Ca-sa moderna monolítico con 225 vs. de construcción en lo mejor de Jesús del Monte. Precio: $2,900. Empedrado 30-B. M-2525. V-1 4175 28 Marzo 30

SE VENDE POR LO QUE OFREZ-can Luyanó 74 B, casa moderna de dos plantas. Informa Sra. Lezama, San Lázaro 20, esquina a Milagros. (Víbora). V-1

SE VENDE ESPLENDIDA RESIDEN-cia calle Baños 192, entre 19 y 21, acera sombra, más de un solar, varios frutales. Informan Teniente Rey 3, altos. Telf. A-9670. V-1

APROVECHE, CASA CONCRETO MO-derna para corta familia con $400 y cancelar pequeño saldo hipoteca cuatro años. También acepto a base de mensualidades todo, Concepción y Catorce No. 26 Lawton. A-7183. V-1

NEGOCIOS DE OPORTUNIDAD

VEDADO. CASA MODERNA 2 PLANI tas independientes, bajos, jardín, portal, sala, comedor, tres cuartos, baño, cocina, patio, altos sala, comedor seis cuartos, baño, cocina. Precio $5.000.

VEDADO. CASA UNA PLANTA, JAR-din, portal, sala, comedor, 3 cuartos, baño patio y traspatio. Precio: $2,700.

ROMAY CERCA CALZADA DEL MON te, casa de sala, saleta, tres cuartos, comedor,baño, patrio y traspatio, mide 7x30 metros. Precio $2.300.

VEDADO. VENDO 12 APARTAMEN-tos a una cuadra de 23, rentan hoy $60. Precio $3.500.
José González. O-Reilly 26. M-2602. V-1

GANGA. DOS CASAS A UNA CUA-dra Reina, sala, saleta, dos habitaciones, baño y servici 5x15 metros cada una, las dos $2,000-00. Pérez y Díaz. Obrapía 40 M-9732. A-1

A PRECIO DE TERRENO, SE VEN-de un solar con catorce habitaciones y dos casas al frente, en lo mejor de la Víbora. Facilidades de pago. Informan: Café «El Primero del Mercado», Benito. Telf. A-9249. V-1

2 SOLARES

VENDO SOLAR CALLE 12 AMPLIA-ción Almendares, único por su medida, 15x32 varas, entre dos parques y acera de la brisa. Urge por próximo viaje. Su dueño doña Carmen, Línea esquina a Dos. Vedado, al lado de la bodega. V-2

SOLAR ESQUINA, 625 VARAS, a pesos. Costó a 6 pesos, Reparto Santo Santa Amalia, cerquita Calzala Víbora. Otro, de centro, 1118 varas, a $1.80, Calle 14, Crucero La Playa, Neptuno 208. U-1802, Llenín. V-2

3 FINCAS RUSTICAS

FINCA DE 1 Y MEDIA CABALLERIA, a 38 kilómetros de La Habana, en 1,800 pesos. También tomo sobre la misma, 500 pesos, al 10 por ciento, Empedrado 30-B. M-2525 y M-8214. V-3

VENTAS

3 FINCAS RUSTICAS

FINCA 6 CABALLERIAS, PROXI-ma Artemisa, no en carretera, fácil comunicación, 2,500 pesos, dejando a largo tiempo 800 pesos. En renta 160 pesos anuales, adelantados. Varias casas, bien cercada, superiores aguadas, arboleda, palmar, propia para crianza, muy llana, poco de cultivo. Dueño: Gervasio 82, altos, Habana. V-3

SE VENDE O SE ARRIENDA LA FIN ca «Armonía», compuesta de 3 caballerías equipada de todo lo necesario para el cultivo de tabaco situada entre el kilómetro 37 y 38 de la carretera de San Antonio a Alquízar. Informes en el centro de la Manzana de Gómez, Juguetería «El Gallito».

SE VENDE UNA FINQUITA DE RE-creo, situada en la carretera Central kilómetro 13, Arroyo Arenas, 15 minutos de la Habana| Linda casita, campo de tennis, glorieta para jiras, garage para dos máquinas, residencia de criados, carreteras interiores, jardines(agua en abudancia con regadío, fuente luminosa, instalación eléctrica de primera. Informan señor Barros, Zanja No. 143. V-3

4 ESTABLECIMIENTOS

GRAN OCASION
Se vende un acreditado Hotel lujosamente amubledo. Se dan facilidades de pago. Informa: Mr. James Stinger. Aguacate 54.

CAMBIO UNA ESQUINA
Y cinco accesorias por una bodega la esquina está en calzada, mide 500 metros. Valor $5.000 puede quedar a deber lo que se trate co nmódico interés. Informes San José y Belascoaín café, de 1 a 5. Sr. Alvarez.

SE VENDE UNA FABRICA completa de helados, máquina de congelar, motor, sorbeteras y todo lo necesario para empezar a trabajar, precio de situación. Informa: M. Caballín, O-Reilly No. 2 y 4, altos. V-4 4155 28 Marzo 30

BODEGA BARATA. VENDO MI BO-dega sola en esquina de mucha barriada, paga poco alquiler, caja de caudales contadora, pesa, molinos y demás enseres. Buena Ventura y Milagros. (Víbora). V-4

6 AUTOMOVILES-ACCESORIOS

BUICK 1929. CERRADO, DOS Puer-tas, motor ligero, gomas nuevas en perfecto estado de mecánica. Garage Eureka. Concordia esq. Lucena. Precio $175.00. V-6 4173 28 Marz o30

CAMION FORD 1931. COMPLETA-mente nuevo, tipo lujo carrocería de fábrica, de reparto. Garage Eureka, Concordia esq. Lucena. V-6 4174 28 Marzo 30

SE VENDE FORD SEDAN DE LUJO V8, casi nuevo, 8.000 kilómetros. Véase Garage Gume, Zanza y Salud. V-6

FORD 29 DOS PUERTAS $155, CHE-vrolet 29 abierto, $135, Cuña Whipet $145. Essex 4 puertas, $77, Buick 7 pasajeros, $155. Hago cambios. Empedrado No 1. M-4002. Braña.

LOTE DE 4 AUTOMOVILES Packard, 2 de 6 cilindros y 2 de 8 cilindros, **de siete pasajeros abiertos, por $670.00**

Otro lote de 3 Studebaker, uno de siete pasajeros abiertos, y 2 de 5 pasajeros cerrados, $420.00.

Liquidamos tres cuñas con asiento posterior.

Un Pierce Arom de 7 pasajeros cerrado en $125.00.

Un Graham Paige del 31 de 4 puertas en $200.00 de contado y 10 letras de a $25.00.

Un Graham Paige del 30, 4 puertas en $120.00 de contado y 10 letras de a $25.00.
Un Hupmobile limousine $100.00 de contado y 4 letras de a $25.00.
Una cuña AUSTIN usada en demostraciones con garantía como nueva.
AGENCIA «GRAHAM», «WILLYS» y «AUSTIN». — San Lázaro 99-B, entre Galiano y Blanco.

..Se VENDE FORD DEL 29 PRECIO de si tuaciónñ Zanza 142. Garage. V-6

AUTOMOVIL PACKARD, TURISMO, seis cilindros, siete pasajeros. Véalo, Garage Aguacate 19. Se regala 125 pesos. Su dueño: Hotel «Roma». Se embarca. V-6

OPORTUNIDAD
Por embarcar vendo mi hermoso automóvil francés, cerrado, casi nuevo, de siete pasajeros, con juego completo de repuestos, incluyendo muelles principales y todas partes de lmotor, gomas, etc. baratísimo. Edificio Chibás 72, calle G, No. 25, teléfono F-1601. V-6

VENDO FORD CERRADO. EMPE-drado 8, garage. V-6 2913 12 Marzo 14

$130.00 FORD 1929. CERRADO, DOS puertas, gomas nuevas, acumulador nuevo rueda lateral, baúl acero, 35 kilómetros por galón. Véado. 10 de Octubre 596 esquina a Carmen. Víbora.

¡GANGA! UNICA ESQUINA FRAILE Miramar y La Sierra, 1300 varas, ideal construir residencias, doblará valor antes un año. Directamente dueña teléfono M-6412, no trato con Corredores. V-6

AUTOMOVIL SEDAN DE DOS PUER-tas, muy económico, en perfectas condiciones de funcionamiento. Vendemos muy barato. Agencia «Ford» de Marianao F-0-9240. V-6

TANQUE PARA CAMION, propio para alcohol o gasolina, 3 compartimentos, 1000 galones de capacidad, completo y con sus llaves y depósito de medidas, en ganga. Agencia Ford de Marianao FO-9240.

CAMIONES DE ESTACAS CHEVRO-let de una media tonelada, en perfectas condiciones. Vendemos tres baratísimos. Agencia Ford de Marianao. F-0-9240. V-6

CAMION FORD DE OCHO CILIN-dros, de una media ton., como nuevo, recogido por falta de pago; se vende en precio de oportunidadñ Agencia «Ford» de Marianao. F-0-9240. V-6

OMNIBUS FORD DE 1931 COMPLE-to en buenas condiciones se vende barato y con facilidades de pago. Agencia Ford de Marianao. FO-9240.

7 MAQUINARIAS

EL CENTRAL. COMPRA Y VENTA de maquinaria, motores de petróleo y eléctrico, gasolina, calderas, bombas de agua en todos los tamaños, ejes de trasmisión, chumaceras, poleas, correas y efectos eléctricos. Cristina 38-D, esq. S. Felipe. X-1615. Vicente Sánchez. V-7

TRACTOR CLETRAC. PERFECTO estado se vende $200, costó $1,800. Informan M. A., apartado 2156. V-7

v-8 DE ANIMALES

SE VENDEN DIEZ NOVILLAS RE-centinas, cuatro vacas, veinticinco novillas, todas de pura raza; también cuatro mulas. Informan: Ayesterán número 1. Telf. U-1429. V-8

SE VENDE A PRECIO DE SITUA-ción, mulos de todas clases, caballos de monta, Ponny carros y arreos de toda clase, arañas, faetones. Mariana esquina a Atarés, J. del Monte, frente al talles de Gancedo. Teléfono X-2876. Jarro y Cuervo. V-8

9 MUEBLES Y PRENDAS

CASA ARECHAGA. SI USTED NE-cesita muebles, visite los talleres de «El Siglo», donde encontrará preciosidades por poco dinero. Compre directamente y comprará lo mejor. Manrique 189, Ebanistería. V-9

VENTAS

MUEBLES Y PRENDAS

VENDO VARIAS VIDRIERAS MO-dernas, de todos tamaños, baratas; nevera grande; armatostes para Bodega, Cantina; mesas Vitroliti; sillas buen fondo madera. Informes: Estrella 109, por Campanario. V-9

MAQUINA SINGER OVILLO CEN-tral $18.00 Radio RCA bocina dinámica $27, juego sala $22.00, buró de máquina de escribir, $12, librero $12.00, otro $7.00. Prado 60, altos. V-9

FAMILIA VENDE CUARTO ARTE moderno, $85; costó $350. Neveras eléctricas, sala arte moderno y recibidor, $35. Buró Sra., cuadros, lámparas. San Lázado 286, esquina a Lealtad. V-9

SE VENDE UN JUEGO DE MIMBRE una hermosa pecera con variedad de peces y una celosía de 3x4 metros. Calle Baños No 126, entre 23 y 25. Vedado. V-9

MUEBLES DE TODOS ESTILOS,
especialmente «Arte Nuevo» y fabricación rápida a elección del cliente, con grandes rebajas al contado y ventajosas facilidades de pago. Tenemos comprador para sus muebles en cambio por los nuestros y liquidamos a como quiera todas las existencias, así como lámparas, relojes de pie y de pared, radios, etc. Alquilamos incluso los de lujo, dándole opción a comprarlos con la mitad de rebaja. «La Casa Ruisánchez», Angeles 13, esquina a Estrella, (del 25 al 31). - Teléf. A-2024.

NEVERA ELECTRICA. Se vende una Kelvinator de cuatro puertas propia para café, restaurant o lechería, por su tamaño grande. Está en perfectas condiciones. Precio $175.00. Informan Obispo 94, de 9 a 12 a.m. V-9 458 28 Marzo 3.

EN MUEBLES
Somos únicos por el surtido más extenso y novísimo, su sólida construcción y enorme facilidades en los pagos.
CAO Y VARELA
Neptuno números 183 y 187.

FAMILIA VENDE LUJOSO JUEGO cuarto último modelo 3 cuerpos, costó $300, $95, Comedor, regio renacimiento tallado cuero, recibilor, sala fino, $25. Lámparas talladas, Concordia 127, Belascoain y Gervasio. V-9

MUEBLES EN GANGA
Liquido más de cincuenta juegos de cuarto, Comedor, sala e infinidad de piezas sueltas a precios baratísimos Facilidades de pagos. Compramos y cambiamos muebles. Neptuno esquina a Soledad. U-1360. V-9

VENDO MIS MUEBLES, REFRIGE-rador y cocina General Electric, radio, piano etc. Baratos. Ave 10 esquina a calle 10, Ampliación de Almendares. V-9

JUEGO DE SALA ARTE MODERNO, diez piezas y dos juegos de cuarto, 3 cuerpos, caoba, lo mejor en muebles finos; otro de señorita, 3 cuerpos. No especuladores, Prado 43, bajos.

MUEBLES EN GANGA
Liquido a primera oferta y hacemos encargos, arreglos y cambios. «El Cedro», Galiano 123, ent. Zanja y Barcelona. V-9

LIQUIDACION
Objetos de arte propios para regalo, o persona de refinado gusto. Gran surtido en adornos, porcelana, bronce, marfil, lámparas, cuadros, juegos de plata, candelabros, apliques.
PIANOS Y RADIOS
Gran surtido en pianos de absoluta garantía al alcance de todas las fortunas y facilidades de pago. Radios de varias marcas a precios de verdaderas gangas
LIBROS DE MEDICINA
derecho y literatura, gran surtido a como quiera. Compramos y cambiamos objetos de arte, pianos, radios, oro y plata. San Rafael y Oquendo.
«LA PREDILECTA» U-2530.

MUEBLES EN GANGA
Juegos cuarto $25; sala $15; comedor $30; escaparates $7; con lunas $12; camas $5; mesas correderas, $4; aparadores $5; 6 sillas y 2 sililones, $9; máquinas de coser e infinidad de objetos. Se compran y cambian muebles. San Rafael 107. U-7926. V-9
LA PRINCESA.

RARA OPORTUNIDAD SE OFRECE para adquirir a un precio razonable, regia biblioteca de cinco piezas, estilo Renacimiento (Salomónica). Calle 17 No. 145, bajos, entre J y K. (Vedado). V-9

MUEBLES EN GANGA
Juegos cuarto Arte Moderno, $4 mensuales; comedor, caoba, último estilo $3.00 mensuales; sala o recibidor modernísimos $3.00 mensuales; juego cuarto 3 cuerpos, caoba, últimas creaciones $5.00 mensuales. Precios muy bajos.
"LA EMINENCIA", NEPTUNO 188

MUEBLES BARATOS
A verdaderos precios de gangas. Liquidación permanente de juegos de sala, cuarto y comedor.
VENGA A VERNOS ENSEGUIDA
Ahorrará dinero. Facilidades de pago. Tomamos sus muebles a cambio.
LA CASA LOPEZ 14 NY
Belascoaín 76, entre Jesús Peregrino y Pocito. Tel. U-4541.

OBJETOS DE ARTE, GRAN LI-quidación, porcelanas, bronces marfil, máquinas escribir y coser. juegos comedor, cuarto, sala, lámparas, pianos, neveras. Los Tres Hermanos. Consulado 94 y 96. M-A-4775 V-9

SALUD 11
Le ofrece los mejores muebles. Precios increíbles. Juegos cuarto $25; sala $15; comedor, $20; recibidor moderno, $30; lámparas, neveras, camas sillos, sillones, pianos, radios, máquinas coser, escribir, contadoras, vidrieras, baúles, maletas. Aquí encuentra todo lo que usted necesite. Visite esta su casa. Salud 11. También le compro sus muebles. Llame al M-9136. V-9

v10 UTILES DE OFICINAS

MUEBLES DE OFICINA
Compra, venta, archivos, cajas documentos, caudales, máquinas escribir, sumar, calcular, Tarjeteros Kardex, butacas, libreros y todo para oficinas. Especialidades colegio, hoteles y bars. Compostela 55 cerca de Obispo. A-7744.

MAQUINAS BUROS
De Oficina, escribir, sumar, calcular, coser, mimeógrafos, adresógrafos, multígrafos, archivos, cajas caudales libreros, mesas y equipos Oficinas en general. No reparo precio. Véalos. Villegas 6. Telf. A-8054, Losada. V-10

INSTRUMENTOS DE MUSICA

PIANOS GARANTIZADOS, DE LAS mejores marcas y también los mejores precios, o sea, lo que usted pueda pagar y con facilidades, Monte 18, Casa de Música, entre Aguila y Angeles. V-11

VENTAS

INSTRUMENTOS DE MUSICA

PIANO «STEINWAY», CUARTO CO-la y Romch vertical, como nuevos, facilidades de payo; alfombra y muebles de talla. San Rafael 57, esquina a Campanario V-11

LIQUIDO PIANOS
De absoluta garantía, propios para personas de gusto y al alcance de todas las fortunas y con facilidades de pago. «La Predilecta», San Rafael y Oquendo. U-2530 V-11

GRAN LIQUIDACION DE PIANOS,
a precios nunca soñados, propios para personas de gusto, y al alcance de todas las fortunas. Facilidades de pago. «La Predilecta», San Rafael y Oquendo. V-11

COMPRAMOS PIANOS DE TODAS las marcas, Monte 18, Telf. A-3091. V-11

SE VENDE UN PIANO MUY FINO y muy barato. Monte 18, entre Aguila y Angeles, Casa de Música. V-11

AFINADORES

AFINADOR-COMPOSITOR: PIANOS, pianolas. Experto graduado Estados Unidos. Prontitud, garantía. Precios módicos. Afinar: 2 pesos. Salgo campo. Avisos: Profesor Vidal Cuveller, San Pablo 30, Cerro. Telf. A-8606.

12 RADIOS

LA MARAVILLA EN RADIOS MA-jestic, última serie 1934, a plazos, desde 4 pesos mensuales. Pida una demostración al U-4205, San Miguel 129, altos, entre Gervasio y Escobar. V-12

VENDO RADIO SUPERHETERODI-no moderno, en perfectas condiciones mecánicas y bonito mueble, en 28 pesos. Véalo en San Miguel 129, altos, entre Gervasio y Escobar. V-12

RADIO ATWATER KENTE COMPLE tamente nuevo, cinco bombillos con su mesa, Se vende en $25, costó $85. Véalo hotel Roma, cuarto número 112 Dueño se embarca. V-12

LIBROS E IMPRESOS

ENCICLOPEDIA ESPARSA, LA MAS grande y moderna. Se vende, a pagar 10 pesos al mes, Lealtad 238. U-1324. V-13

ENCICLOPEDIA SOPENA, LA MAS
moderna. Tesoro de la Juvntud, Geografía Universal. Biblioteca de los niños, un peso al mes. Llame al U-1324, dando su dirección. V-13

SE VENDE CASI REGALADA UNA Enciclopedia Espasa completa. Angeles 3, altos, entre Reina y Estrella, 1er. piso. Tel. A-0801. V-13

(LIBROS) ENCICLOPEDIA COM-pleta de Farmacia de Moeller y Thoms, 15 volúmenes prácticamente nuevos. Baratísima. Aguiar 116. Preguntar al Conserje. V-13

14 CAJAS REGISTRADORAS

GANGA. URGENTEMENTE VENDO casi reyalada una caja registradora «National» 7 vavetas, completamente nueva. También vendo armatostes y varios efectos eléctricos. Informan: Cintra No. 24. Las Cañas, Cerro. V-4

15 OBJETOS VARIOS

APROVECHE ESTAS GANGAS. ES-tamos liquidando mercancía muy barata, por haber sido descontinuados estos modelos y no tener un surtido completo. Vea nuestras vidrieras.
CASA VASSALLO
Obispo y Bernaza
V-15

UN BOTE
nuevo, de 16 pies de eslora, 5 de manga, equipado con motor interior Regal, velas y remos, Se vende en precio de verdadera ganga. Se puede ver e informa Pedro Rivero. Avenioda de la Paz No. 1, Alturas de Almendares. Teléfono M.9100. V-15

VENDO VIDRIERAS, Mesas de Vi-trolite, Sillas, Pomos para galletas, un motor 1|4 corriente 220, dos estantes, compuertas, vidrios. Suárez y Apodaca. Café. V-15 4151 28 Marzo 30

SE VENDEN VARIAS VIDRIERAS, mostrador y una de curva moderna, dos cajas contadoras, 2 cajas de caudales, una bomba de agua y otros artículos más. Informan Aguacate No. 140. De 12 a 2. V-15

FRIGIDAIRE PARA ESTABLECI-miento, se vende, puede verse en «Los Campeones», Aguila esquina a Concordia. V-15

OPORTUNIDAD, MARCOS PARA
retratos, diplomas, gobelinos. Realización cuadros marcos. Importación directa, calidad y precios sin competencia. Visítemos. Casa Martorell, Aguila 90, casi esquina San José, M-1555. Molduras refractarias al comején. V-15

FRASCOS DE VIDRIO
nuevos. LA COMERCIAL, Habana 85, entre Lamparilla y Obrapía, entrada por el zaguán. De 9 a 11 y de 2 a 4. V-15

BARATOS
Más de 350 artículos diferentes de quincalla; juguetes; papelería; efectos de escritorio y colegio, sorpresas para caramelos, perfumería, semillas de hortalizas. Remitiremos catálogo gratis a comericantes del interior. COMPAÑIA COMERCIAL AGRICOLA. Habana 85, Habana. V-15

REPARACIONES

9 MUEBLES Y PRENDAS

REPARACIONES DE NEVERAS DE todas las marcas, esmaltamos con laca. Repuestos de todas clases, rápida atención. Precios económicos. Avísenos: Sitios 16. Telf. A-5901. R-9

DINERO-HIPOTECA

d1 SE TOMA

TOMO 600.00 PESOS en Hipoteca al 12% anual, tiene garantía de 7,000 pesos informa José A. Ramos, Malecón 28, 1er. Piso. Teléfono M-2886. D-1 4152 28 Marzo 30

d2 SE OFRECE

PARA 1ra. HIPOTECA TENGO PAR tidas de $1,000, $1,500 y $2.000 y $6,500 al 7 por ciento para la ciudad, con buena garantía en Monte 13. Francisco Fernández. D-2

SI NECESITA DINERO
Lo facilito con garantía aciones Compañía Cubana Electricidad. También las compro. Descuento aceptaciones comerciales. Facilito hipotecas rápidamente. También préstamos sobre bóvedas y panteones. Metropolitana 808. M-6667. D-2

DINERO
No pierda tiempo. Cuando necesite te mar dinero en hipoteca o pagarés, vea a Fernández Alvarez, San Ignacio No. 50 Telf. A-4432, de 2 a 5. Operaciones rápidas yabsoluta reserva.

DINERO HIPOTECA

SE OFRECE

DINERO AL 7 Y 8 POR CIENTO, DOY la cantidad que usted necesite, Habana. Vedado y Repartos. También sobre fincas rústicas, Quintana. Chacón 23. A-7733. D-2

DOY DINERO EN HIPOTECAS, AL 7 por ciento, cualquier cantidad. Operación en 24 horas. Compro y vendo casas, Alberto Cuervo, Obispo 59. M-1537. D-2

FACILITO DINERO EN HIPOTECA también fincas rústicas, bóvedas, panteones. Compro créditos hipotecarios. Mucha reserva. J. Llanes, Sitios 42, esquina a San Nicolás. Telf. M-2632. D-2

DINERO
Doy grandes y pequeñas cantidades, en primera hipoteca, desde el 7 por ciento en adelante, para La Habana y sus Barrios. Compro y vendo casas y solares.
Compro y vendo Bonos y Acciones.
JULIO C GRANDA
Obrapía 33. Telfs. M-5921 y F-5759

TOMO EN PRIMERA HIPOTECA, $2,800 al 10 por 100 sobre casa 2 plantas, moderna, valorada hoy en $10,000; tratos directos. FO-2188 y A-7733. D-2

PRESTAMOS
DINERO SOBRE JOYAS
Desde el 1 %
Vendemos muebles, joyas, baúles y maletas
SE COMPRA ORO
«LA PERLA»
Animas 84, casi esp. a Galiano.

d4 GIROS Y LETRAS

N. GELATS Y COMPAÑIA
Las tenemos en nuestras bóvedas, construidas con todos los adelantos modernos y las alquilamos para guardar valores de los interesados. En esta oficina daremos todos los detalles que se deseen.
CAJAS RESERVADAS
106 Aguiar 108 esq. a Amargura.

PARA LAS DAMAS

pd3 INTERES PARA LAS DAMAS

HAGO SOMBREROS, TRAZO MODE-lo que desee. Reformar, 50 centavos. Planchar, engomar, 30 centavos. Modista: corto, entallo, 50 centavos. Se hacen nuevos, a $1.00, San Rafael 41-C., farola en la puerta. A-2402, Celestina. PD-3

MADAME KUZMA: EX-MOLELISTA de las principales casas de París y Viena, Creadora en sombreros finos, avisa a su distinguida clientela que tiene a la venta sombreros nuevos, últimos modelos, desde $2.50 en adelante. También se arreglan sombreros, última moda desde $1.00. Amirtad y San Rafael, frente al Ten-Cent. PD-3

SISTEMA CORTE ALEMANY
Academia. Encontrará facilísimo y perfecto; invento nuevo, precios y clases especiales, por ajuste terminará con título 2 meses y clases domicilio y correspondencia. Matilde Alemany, San José 9 entre Aguila y Galiano Sucursal Calzada Luyanó 223. Profesora Máxima.

ENSEÑANZAS

e1 PROFESORAS Y PROFESORES

PROFESOR AMERICANO DE BOS-ton, abogado; certificado de la Universidad de Yale. Clase colectiva de inglés. Lunes, miércoles y viernes, 8-9 p.m. ($2.00 mensual) También clases particulares. Método práctico. Academia San Rafael 139, altos. E-1

ENGLISH. INDIVIDUAL AND CLASS instruction in all branches of English. Miss Benet. M-2803. E-1

CON 12 LECCIONES ENSEÑO A confeccionar toda prenda de vestir. Enseño bordados y pinturas, etc. Entallo vestidos, hago patrones, confecciono toda prenda de vestir. Clases noche y día. Salgo a domicilio. Señorita García. Virtudes 18. Teléfono A-9514. E-1

PROFESOR DOS TITULOS UNIVER-sitarios ofrece instrucción advenirse domicilio afamilia acomodada cualquier enseñanza elemental superior. También marcha al campo donde además enseñanza alumnos, puede administrar finca, llevar cantabilidad comercio, etc. Enseña inglés, no tiene pretensiones. Informes; Sr. Pérez, Aguila 275, bajos. E-1

INGLES, TAQUIGRAFIA, (INGLE-sa y española), Teneduría, Cálculos Mercantiles, Aritmética, Algebra, Caligrafía, Mecanografía y Otografía. Clases a domicilio, por el profesor F. Heitzman, Monte 103, altos, teléfono M-9247. E-1

PROFESORA DE INSTRUCCION PRI maria y Preparatoria, con mucha práctica. Clases a domicilio o en su casa, con precios módicos. Calle 23 núm. 275, entre D. y E. E-1

ACADEMIA DR. RABIÑA
$1.00 CADA ASIGNATURA. CLASES individuales: Inglés, Francés, Aleman, Taqcigrafía «Pitman' y «Gregg», Mecanografía, Ortografía, Teneduría de Libros, Correspondencia, Aritmética. CLASES POR CORRESPONDENCIA. Asignaturas del Bachillerato. Curso Procurador. Pida prospectos, **Neptuno 78 y 80, altos, esquina Manrique. Telf. M-7849.** E-1

PROFESOR DE BAILES
Enseño rápido y económico bailar Son-Vals, Tango etc. etc. Doy clases a domicilio. Cárdenas Nro. 3, So. Po. M-7372. P Servelló E-1

APRENDA INGLES AHORA. METO-do rápido. Clases individuales desde $3.00. Miss Long. Calle F 33, altos Entre 5a y 3a. Vedado. E-1

PROFESORA TAQUIGRAFIA «PIT-man», mecanografía al tacto. Ortografía. Instrucción, corte. Costura, bordados. Da clases particulares y en colegios. Enseñanza práctica y rápida. Precios módicos. X-3406.

INGLES.
Enseñado por profesora americana. Sorprendentes resultados en pocas semanas. El discípulo leerá, escribirá y hablará el inglés en breve tiempo. Lecciones a domicilio también. Miss Kapan. Hotel «Royal Palma. A-7277. E-1

e3 ACADEMIAS

ACADEMIA DE EQUITACION. Di-rector Propietario: Antonio Barrinat. Aldabó (Los Pinos). Clases diurnas y nocturnas. Alquilo y admito caballos a piso precios módicos. Campos propios para pasear a caballo.

INTERES GENERAL

SE LIQUIDAN VARIOS LOTES DE sacos de yute, de 13 arrobas, propios para carbón y azúcar; también hay de algodón, de 5 y 10 libras. Véalos en Luganó 51, a dos cuadras de Toyo. I-G.

POR GRATITUD y para bien de los enfermos del Estómago, Hígado, Vesícula biliar, Colitis, Ulcera, Intestinos, etc., enviaré nombre y detalles del notable patente moderno, que gracias a Dios me libró, en poco tiempo, de antiguos y dolorosos sufrimientos. Mande las señas a Jeyería Marzo Galiano 88. Habana.

DISFRACES PARA CARNAVAL.
Alquiler: Cosacos, Rusas, Pompadours, Gauchos, Capuchones chinos, Húsares, Gitanas, Piratas, Sevillanas, Antifaces, Pelucas, Barbas, Bigotes, Gran Lujo. «Pilar», Virtules 28, entre Aguila y Amistad. M-9392. I-G

M.E.C.D. 2016

Marzo 30 de 1934 — DIARIO DE LA MARINA — Ejemplar: 5 centavos

DESDE WASHINGTON

Mirando al Este

(Por DIPLOMATICUS)

(Especial para el DIARIO)

A pesar del interés que despiertan el inminente conflicto entre la Federación Americana del Trabajo y la industria automovilística, la amenaza de una gigantesca huelga ferrocarrilera, las discusiones en torno al proyecto de ley del senador Wagner relativo a cuestiones obreras, la formación en el Congreso de un bloc de los representantes y senadores de los estados plateros del Oeste con los Estados Centrales agrícolas para sacar adelante una legislación favorable a la acuñación de dólares en plata destinados a pagar los gastos de un enorme dunping en provecho de la exportación de productos de la agricultura americana, la atención de esta capital se fijó a fines de la semana, especialmente en la firma por el Presidente Roosevelt de la ley de Independencia de las Filipinas, sin la retención de bases navales en las mencionadas islas.

Que significa la retirada de los Estados Unidos de las Filipinas? Porque les conceden la independencia a unas islas que en 1898 tuvieron tanto interés en tomarle a España? Esta pregunta se la hace mucha gente en Washington, donde debieran estar mejor enterados que en ninguna parte, de una manera muy especial, entre el numerosísimo y muy distinguido mundo diplomático residente en esta bellísima ciudad; porque, desde luego, nadie cree, entre gente tan excéptica, que la retirada se deba al propósito de cumplir la palabra empeñada hace años con los filipinos... Los diplomáticos, mejor que nadie, saben que, en su campo, no se da un solo paso, sin un fin práctico...

Hay ciertos admiradores de los japoneses que juzgan la retirada como un paso dirigido a evitar una guerra desastrosa con el Imperio del Sol Naciente; pero esta tesis japonófila recibe poco crédito. El gran interés americano en el Este no está representado por las Filipinas, sino por el comercio con China, tenazmente defendido por los Estados Unidos con la política de la «puerta abierta». Hay otros que piensan, siempre en el plano de interpretar el hecho con vistas a la posibilidad de una guerra americano-japonesa, precisamente lo contrario: que la retirada de Filipinas es una medida de carácter estratégico, porque los americanos no podrían defender las Islas, las cuales pasarían a manos del Japón en las primeras fases de la lucha. El reconocimiento de Rusia, posible aliado en el Este, y la rápida aprobación de la ley Vinson, que pone en manos del Departamento de Marina un número enorme de millones para llevar la escuadra a la máxima fuerza que permiten los tratados, no son medidas de prudente retirada, sino de afirmación y combate. En Europa la opinión de los técnicos se inclina a pensar en la guerra, punto de vista sobre el cual ha publicado un artículo la «Revue de Deux Mondes» que está siendo muy comentado aquí. Una serie de autoridades americanas en las cuestiones del Este, llega, en un libro reciente «Empire in the East», a la misma conclusión.

Pero hay otros aspectos, aparte del de la guerra, que se toman en cuenta por quienes no colocan la belicosidad en el primer plano. Los estadistas americanos de los dos grandes períodos de expansión territorial, el que empezó con Jefferson y terminó con Monroe, y el que comenzó con Jackson y concluyó con la elección de Lincoln, aunque muy dispuestos a favorecer la expansión en las tierras poco pobladas y contiguas del continente, se mostraron muy vacilantes, en anexarse tierras situadas más allá del mar, y pobladas por gentes de otras razas de imposible asimilación. Exceptuaban generalmente a Cuba, por su valor y su posición geográfica, pero aún así, no todos se manifestaban decididos a apoyar su conquista. Después de la guerra de secesión, la opinión contraria a la expansión exterior se acentuó más, y aunque la Marina, con vista a los canales en el Itsmo, y el Ejecutivo influído por esta favorecieron, en la segunda mitad del siglo XIX las anexiones de Yucatán, de Santo Domingo y de algunas repúblicas de la América Central el Senado invariablemente rechazó esos proyectos. Posteriormente, los expansionistas y los imperialistas de 1898, con Mc Kinley, Teodoro Roosevelt, Cabot Lodge y otras conocidas figuras a la cabeza, cambiaron esa política desde el poder y forzaron la añexión de Hawai, le arrancaron las Filipinas y Puerto Rico a España, se aseguraron estaciones navales en Cuba y un dominio virtual de la Isla con la Enmienda Platt, ayudaron a desmembrar a Colombia, favoreciendo la independencia de Panamá, intervinieron en Santo Domingo, en Haití y en la América Centra... pero parece que, salvo la cuestión fundamental de abrir el Canal de Panamá y de asegurarse las posiciones estratégicas necesarias para defenderlo, los Estados Unidos no se sienten de algún tiempo a esta parte, muy satisfechos ni con los territorios que se incorporaron, ni con su política colonial e intervencionista, fuente de mayores disgustos que ventajas. De aquí la famosa declaración de Wilson, en Mobila, en 1913, de que los Estados Unidos no querían una pulgada más de teritorio, y reiterada por el actual Presidente Roosevelt recientemente. De aquí la independencia de Filipinas y hasta que haya quien hable de la independencia de Puerto Rico.

Tres aspectos más, el racial, el obrero y el proteccionista. Las leyes de inmigración con su «discriminación», como aquí se dice, contra las razas consideradas inferiores, revelan un propósito que se acentúa de día en día y se justifica con obras muy eruditas, de asegurar en los Estados Unidos una mayor unidad racial a base del llamado elemento nórdico; y no es posible prohibirles la entrada en los estados Unidos a las «gentes inferiores» de las «posesiones insulares»....

Tampoco es posible — sería una injusticia sin defensa en ningún terreno— prohibirles el trabajo aquí, y el americano más y más exclusivista a medida que pasa el tiempo, quiere el trabajo americano para el trabajador americano.

Otro tanto ocurre a industriales y agricultores. No es posible levantarles una muralla arancelaria a las posesiones coloniales. Semejante monstruosidad moral haría odioso a este país en el mundo entero. Puede sí, dárseles la independencia, más o menos real y efectiva. El azúcar y la manteca de coco de las Filipinas han hecho más a favor de la independencia del archipiélago que Aguinaldo y Quezon.

Marzo, 26 de 1934.

LOS ESTADOS UNIDOS NO ALTERARAN SU POLITICA SOBRE DESARME

En caso de ruptura de la paz o de simple amenaza, no hará nada aquel país por evitarlo

Cuatro veces Norteamérica tomó iniciativas en tal sentido: El discurso de Gibson en 1932; el plan de Hoover el mismo año; el mensaje de Roosevelt en 1933 y la oferta de Davis

WASHINGTON, marzo 29, (AP).—La respuesta francesa al compromiso del desarme de la Gran Bretaña, ha sido leída con interés por los oficiales de este gobierno, quienes creen que la misma no inducirá, en ningún sentido, a este país a salirse de las normas de conducta en las que ha descansado durante los últimos meses de las maniobras del desarme.

La misma fué interpretada como una negativa absoluta a la proposición británica, y una reafirmación de la tésis de «seguridad antes que nada», la cual los distintos gobiernos franceses han mantenido por unanimidad desde 1919.

El presiente Roosevelt dijo que los Estados Unidos estaban preparados a no ir más allá de lo que había prometido Norman H. Davis en la reunión de Ginebra en los días 22 y 24 de mayo.

En esa fecha el Embajador de los Estados Unidos en Europa dijo que en caso de ruptura o amenaza de ruptura de la paz, este país no tomaría acción alguna tendiente a detener la marcha de los acontecimientos.

Es evidente que los Estados Unidos no han adoptado ningún plan para tratar de evitar la paralización de las negociaciones del desarme.

Se cree que este país ha hecho cuatro contribuciones definitivas a la causa del desarme, por su propia iniciativa, durante la existencia de la conferencia del desarme en Ginebra.

La primera de éstas fué el discurso del Embajador Hugh S. Gibson el día 11 de abril de 1932, intercediendo por la abolición de armas ofensivas, permitiendo a la vez aumentos en los armamentos puramente defensivos. A esto siguió el plan de Hoover de junio 22 de 1932, el cual proponía una reducción general de una tercera parte de los armamentos terrestres, como comienzo para el verdadero desarme.

En el mensaje a los jefes de los pueblos de todo el mundo, enviado el día 16 de mayo de 1933, el Presiente Roosévelt sugirió una definición de agresión e hizo hincapié en que se efectuara el desarme efectivo e inmediato. La oferta suplementaria de Mr. Davis, hecha a nombre del Gobierno de los Estados Unidos pocos días después, completó, como ahora se ve, las posibilidades que tenía este país de tomar parte en las discusiones del desarme en estos momentos.

Se ha indicado que la nota francesa, a lo ménos en dos lugares se refiere al carácter esencialmente europeo de los puntos planteados en la última propuesta británica. Esto coincide con el punto de vista americano.

Se ha hecho palpable que los Estados Unidos no se interesarán activamente en la cuestión del desarme hasta que sea admitido por todos que se obtendrá el desarme efectivo e inmediato. La sugerencia franco-italiana de q. los armamentos deben mantenerse en su nivel presente, significa solamente la renuncia de posibles aumentos futuros, y fué recibida friamente aquí.

Tuvo desastroso fin el vuelo del aviador Brook de Londres a Australia

LONDRES, marzo 29.—(WP.) El intento del joven aviador inglés Brook de establecer una nueva marca e nia ruta Londres -Australia que comenzara ayer miércoles, bajo los mejores auspicios, ha tenido un desgraciado fin cuando su máquina descendió violentamente en la región montañosa de Sevennes en Francia, quedando destrozada y sufriendo lesiones de consideración el piloto.

Ha causado general admiración el valor y la resistencia física de Brook, que a pesar de tener un brazo roto y estar con grandes magulladuras, pudo salir de lo más intrincado del bosque y en medio de una obscuridad absoluta y dirigirse hacia el primer punto donde encontrara medios de comunicación, que fué la pequeña estación de policía de Genolhac, donde también logró ser asistido por un médico.

Brook volaba solo y había adquirido la máquina a costa de grandes sacrificios con la esperanza de batir el record para la distancia antes citada.

EL BANQUERO AMERICANO OTTO KAHN, MURIO AYER EN NEW YORK, DEL CORAZON

NUEVA YORK, marzo 29. (AP).—Ha fallecido en esta ciudad el conocido banquero Otto Kahn, a consecuencia de una enfermedad cardiaca.

Se había distinguido desde hace muchos años por su protección a las artes y durante varios de ellos perteneció a la empresa del Metropolitan Opera House, de Nueva York.

Mr. Roosevelt autoriza con su firma la ley de independencia de Filipinas

Con un rasgo de su pluma, el Presidente Franklin D. Roosevelt firmó en Washington el proyecto de ley del Congreso concediendo la independencia a las Filipinas para 1945 o antes. Acompañan al Presidente, de izquierda a derecha, Epidio Quirino; Manuel Quezón, presidente del Senado Filipino, y el senador Millard F. Tydings, uno de los autores de la ley, que se espera será aprobada por la Legislatura de Manila.

Comité especial de la Cámara para investigar la acusación contra el Trust del Cerebro

El doctor Wirt, que es el que formuló las graves acusaciones, en el sentido de que el trust trata de suplantar a Roosevelt, «como un Kerensky con otro Stalin», está dispuesto a declarar

WASHINGTON, marzo 29. (AP).—La Cámara de Representantes ha aprobado una resolución a fin de que se investigue, por una comisión especial, los cargos formulados por el Dr. William A. Wirt, de Gary, contra los miembros del «trust del cerebro».

Se exigirá al Dr. Wirt que dé a conocer los nombres de los profesores que asesoran a Roosevelt y que, según sus declaraciones, conspiran para derrocar al Presidente.

Wirt ha dicho en Gary que solamente revelará los nombres cuando lo exijan las conveniencias del país.

WIRT ESTA DISPUESTO A DECLARAR

GARY, Indiana, marzo 29. (AP).—El Dr. William A. Wirt, educador y economista de Gary, continúa renuente a dar a conocer los nombres de los miembros del «trust del cerebro» del Presidente Roosevelt, que le dijeron que trataban de suplantar a éste como un «kerensky» con otro Stalin.

Al mismo tiempo ofreció pruebas documentales de sus acusaciones y manifestó que está dispuesto a aceptar cualquiera invitación que se le haga para que comparezca a declarar ante la Comisión de Comercio Inter-estados, ante la cual James Henry Rand, hijo, dió a conocer sus acusaciones.

«Si se me invita a comparecer ante una Comisión de la Cámara, iré—dijo. Entonces decidiré si debo dar a conocer los nombres de mis informantes. Estos son tiempos muy críticos y no quiero arrastrar al descrédito a ninguna personalidad, a menos de que sea absolutamente necesario».

Resultado de la autopsia de Stavisky

Con el informe de los médicos forenses se acallan rumores públicos sobre un asesinato

PARIS, marzo 29. (AP.)—Los médicos forenses que han practicado la segunda autopsia al cadáver de Stavisky, traído recientemente a esta capital desde Chamonix por abrigarse dudas acerca de la forma de su muerte, han llegado a la conclusión de que el famoso ruso se privó de la vida.

Con este informe de los forenses se acallarán los rumores que han estado circulando por París referentes a que Stavisky había sido asesinado con el objeto de impedir que hablara y comprometiera a personalidades de la política francesa.

Las autoridades están buscando a un ciudadano norteamericano a quien solamente se conoce por Johnson a fin de someterlo a un interrogatorio acerca del asesinato del magistrado Prince, ocurrido el 21 de Febrero.

Créese que ese americano puede dar algunas noticias acerca de las relaciones entre los dos individuos que están detenidos por supuestos asesinos de Prince y otro sujeto que acaba de ser arrestado en Marsella.

Al mismo tiempo se hacen averiguaciones sobre el paradero de dos argentinos, cuyos nombres no se han divulgado.

El incidente de las banderas alemana y checoeslovaca quedó terminado satisfactoriamente

Las autoridades americanas ven en la acordada fusión de todas las sociedades progermánicas existentes en E. U. un intento de intensificar la propaganda nazi en el país

BERLIN, marzo 29. (WP).—El ruidoso incidente surgido entre los Gobiernos de Alemania y de Chechoeslovaquia con motivo de la prohibición que ambos dictaron contra el uso de las respectivas banderas y símbolos en el territorio del otro país ha quedado prácticamente terminado hoy cuando el Ministro Checho en esta Capital informó al Ministerio de Relaciones del Reich que la bandera y los símbolos de la soberanía alemana recibirían en su nación el mismo tratamiento de todas las demás potencias.

Inmediatamente el Ministerio del Interior dejó sin efecto su decreto del mes de Febrero último que prohibía la exhibición en público de la enseña y símbolos de la soberanía checa en territorio alemán.

OBSERVA EL GOBIERNO AMERICANO LA FUSION DE SOCIEDADES ALEMANAS

WASHINGTON D. C. marzo 29. (WP).—La acordada fusión de todas las asociaciones progermánicas existentes en los Estados Unidos en una sola, que se denomina Liga de Amigos de la Nueva Alemania, es objeto de una cuidadosa observación por parte de las autoridades que ven en ello un nuevo intento para intensificar aún más la propaganda nazista en territorio norteamericano.

La prensa de todo el país se ocupa de esta consolidación que alcanza a 750.000 personas, comentándose de manera muy sutil la afirmación hecha por sus promotores de que «obedece a la necesidad de formar un frente único contra la propaganda antigermánica, hecha por los judíos y elementos marxistas».

Forman parte de la nueva liga miembros de los más destacados clubs de los Estados Unidos.

EL VICE-CANCILLER VON PAPEN PASO DE INGOGNITO POR ROMA

ROMA, marzo 29. (AP).—El vicecanciller de Alemania, doctor Von Papen, llegó anoche a esta capital, procedente de Berlín, en compañía de sus dos hijas partiendo inmediatamente para Nápoles.

El Vice-canciller alemán realizó el viaje de incógnito, al punto de que fueron muy pocas las personas que se enteraron de su paso por Roma.

Se asegura que dentro de unos días estará de vuelta en esta capital.

A su paso por Roma, rumbo a Nápoles, Von Papen no se entrevistó con ningún funcionario italiano, pero se cree que después de la Semana Santa celebrará una conferencia con el primer ministro Mussolini.

En esa entrevista se tratará de distintos problemas que han surgido entre los dos países, como resultado del criterio que sustenta el gobierno de Reich con relación a Austria y de la reacción que se observa en Alemania y que es contraria a la conferencia austro-húngara-italiana.

Washington, D. C., marzo 29. (AP) El Presidente Roosevelt ha recomendado al Congreso que continúe la exposición de Chicago y ha solicitado un crédito de 405.000 pesos para abonar la parte que corresponde al gobierno.

En el Norte de Africa hacen descubrimientos prehistóricos notables

ARGELIA, Marruecos, marzo 29 (AP). Dos exploradores franceses, los profesores Gautier y Reygasse, de la Universidad de Argelia, informan haber encontrado pruebas de la existencia de riquezas prehistóricas en la región selvática de Tassili Desaajer, a cincuenta kilómetros hacia el sur del Fuerte Polignac, en medio del Sahara.

Manifiestan que los tescros artísticos en esculturas en roca sobrepasan a los descubiertos primeramente cerca de Oran, los cuales han sido interpretados como una confirmación de rastros anteriores de una civilización perdida, revelada primero en dicha región hace más de un año con el descubrimiento de las huellas de una caravana en el siglo cuarto.

DOS TEMBLORES DE TIERRA HAN SEMBRADO EL PANICO EN LA CAPITAL DE RUMANIA

BUCAREST, Rumania, marzo 29. (AP.)—Dos prolongados temblores de tierra sacudieron intensamente hoy esta capital, rompiendo los cristales de gran número de ventanas.

Los cuadros se desprendieron de las paredes, aterrorizando a los habitantes que se echaron a la calle presa de pánico, en busca de un lugar más seguro donde refugiarse.

Los de hoy han sido los temblores de tierra de más intensidad de que se tiene memoria.

No ocurrieron desgracias personales, según indican los partes de las estaciones de policía.

Las informaciones de provincias indican que el temblor de tierra se sintió en una vasta área.

Los funcionarios americanos de la embajada y el consulado en París, piden una moratoria

El barón de Lussac, poseedor de un palacio en los Campos Eliseos, de París, ha sido arrestado con otras personas, por creérsele complicado en el asesinato del juez Prince

PARIS, Francia, marzo 29, (AP).—Los empleados del consulado y de la embajada de los Estados Unidos solicitan una moratoria para el pago de sus rentas a causa de que la depreciación del dollar hace que ciento cincuenta de los doscientos cinco empleados no pueden pagar el trimestre de su renta que vence el día primero de Abril, mientras esperan que el Congreso aumente sus sueldos para compensar la depreciación del dóllar.

FRANCIA TRATA DE RESUCITAR EL CONVENIO NAVAL CON ITALIA

PARIS, Francia, marzo 29. (AP).—Francia está tratando de resucitar el convenio naval con Italia. Al mismo tiempo que se procura un refuerzo naval, a fin de equilibrar el rearmamento que desea Hitler, se cree que el convenio franco-italiano mejorará la situación francesa, y las construcciones navales podrán ser demoradas en tanto que la armada alemana no aumente. Se entiende que Mussolini está dispuesto a revivir la tregua que pactó con los británicos el día primero de marzo de 1931, el cual Briand aceptó, y los expertos franceses bloquearon.

ARRESTADO EL BARON DE LUSSAC POR ESTAR COMPLICADO EN LA MUERTE DE PRINCE

PARIS, marzo 29. (WP).—Gaetano de Lussac, también conocido por el Barón de Lussac, dueño de una elegante mansión en los Campos Elíseos, y figura muy conocida en todos los círculos nocturnos parisienses, ha sido arrestado hoy por considerarsele complicado en la muerte del Magistrado Prince ocurrida en Dijón, como derivación del asunto Stavisky.

También fueron arrestados dos italianos, uno nombrado Spiritto, corredor de apuestas en los hipódromos franceses y el otro un tal Venturi (a) Carbone, apareciendo los tres como integrantes de la extensa banda que capitaneaba Stavisky y de la cual se ha demostrado que también formaban parte hasta ex-miembros del Gabinete.

Los planes de construcción ferroviaria del Manchukuo preocupan a la Rusia soviet

La nerviosidad soviética, ante el indudable desarrollo del poderío naval y militar, económico e internacional de Japón necesita poco para irritarse y la ocasión es ahora propicia

MOSCU, Rusia, marzo 29. (AP.)—Cuando la tensión Ruso Japonesa parecía disminuir gradualmente, se ve de nuevo aumentada por un simple artículo publicado hoy por «Izvestia», con un mapa señalando líneas completas, en construcción o proyectadas del ferrocarril japones en la Manchuria.

No cabe duda de que la nerviosidad soviética, ante el indudable desarrollo del poderío naval y militar económico e internacional del Japón, necesita poco para irritarse.

El mapa señala nada menos que tres líneas estratégicas que se dirigen hasta llegar a las fronteras del soviet, por distintos puntos. «Izvestia» deduce que estas líneas asegurarán al Japón el dominio completo de la Manchuria y el Jehol, facilitando además los movimientos de tropas para entrar en la Mongolia y el norte de China, sin contar que, además de la actividad en la construcción de vías férreas, proyectan caminos paralelos para automóviles, a razón de cuatro mil kilómetros anuales, y se trazan rutas aereas.

«Izvestia» concluye diciendo que no puede existir duda acerca de contra quien se dirije esta red de perfecta estrategia, cuyos ramales más importantes desembocan en provincias marítimas y partes vitales del territorio soviético, y cualesquiera que sean los propósitos pacíficos, que se atribuyan a la construcción, resalta como conclusión inevitable que se desarrolla, si no exclusivamente, a menos en gran parte, por razones militares.

Las insinuaciones de «Izvestia» que no publica nada sin plena autorización del gobierno soviet, agitan de nuevo a los círculos oficiales parte de los cuales todavía señala que es en extremo «peligroso» para las relaciones ruso-japonesas. Pero para aquellas que conocen la característica nipona de prepararse cuidadosa y metódicamente, la supuesta agresion del Japón, si alguna vez se efectuara, sería cuando las redes ferroviarias de caminos, y aereas estén por completo terminadas.

Los nuevos sellos belgas en memoria del rey Alberto I

Llevarán el retrato de ese soberano, muerto trágicamente, rodeado de una orla de luto

NEW YORK, marzo 29. (AP).—Los vendedores de sellos en esta ciudad fueron avisados recientemente de que Bélgica está a punto de emitir dos sellos nuevos en memoria del difunto Rey Alberto. Están bordeados por un aancha franja negra, y se contarán entre el número creciente de sellos de luto que han emitido distintos países durante los últimos años.

Uno de estos nuevos sellos tendrá un valor de setenticinco céntimos y se usará solamente para franqueo doméstico. El otro será de un franco y setenticinco céntimos para ser utilizado en el servicio postal exterior.

Ninguno de estos sellos conmemorativos ha sido recibido por los comisionistas de New York, y el Cónsul belga dijo que no había recibido ninguno. Se espera que los mismos sean emitidos dentro de pocos días.

El diseño lleva un retrato del difunto Rey en uniforme militar, igual al que se usó en la emisión de 1931, y el retrato está circundado por hojas de laurel. Se están preparando los diseños para la nueva emisión que acostumbra tirar el gobierno, en la que aparece el retrato del Rey Leopoldo III, pero se cree que los sellos de Leopoldo no se expenderán hasta tanto los sellos conmemorativos del Rey Alberto hayan estado en uso, por lo menos durante algunas semanas.

La única emisión de sellos conmemortiva hecha anteriormente con orillas negras fué la que se hizo en Lituania en 1927 para conmemorar la muerte ocurrida a principios de dicho año, del doctor Jonás Basanavicius, llamado el «Hombre Grande de Lituania», en honor a sus luchas para conquistar los derechos nacionales de su país.

La emisión conmemorativa de Lenín, hecha en Rusia, en 1924, tenía el retrato de Lenín, rodeado de un marco negro, colocado en un borde rojo, siendo blanca la orilla exterior del sello.

MUSSOLINI, DISPUESTO A DEFENDER LA LIRA EN CUALQUIER TIEMPO

ROMA, marzo 29. (WP.)—Ante una reunión del consejo directivo de la institución oficial «Banca Di Italia», celebrada hoy jueves, declaró su Présidente que el Gobierno de Mussolini permanecerá adherido al patrón oro y defenderá la lira en todos los momentos para evitar su depreciación.

Los empleados de las firmas de corredores de Bolsa están contra el control bursátil

NUEVA YORK, marzo 29. (AP).—Los empleados de la Bolsa de valores han comenzado a organizarse, a fin de oponerse al proyecto revisado para el control de la Bolsa, el cual—creen ellos—ha de reducir las transacciones y privarlos de sus empleos.

Varios cientos de empleados de teléfonos que trabajan en el piso de la Bolsa y en las oficinas de los corredores, han celebrado ya una reunión.

Probablemente se hará una petición demandando que se modifique el proyecto de ley, de manera que no lleguen a ser seriamente afectados los empleados de Wall Street. Distintos grupos de empleados de corredores se proponen tomar una acción similar.

Los contadores públicos autorizados, se reunieron, proponiendo introducir cambios, de manera que se exija que la certificación de los informes de las corporaciones se efectúe por contadores autorizados.

Distintos contadores han declarado que el proyecto parece dejar una escapatoria para los contadores no autorizados. Esto asestaría un golpe al movimiento a favor de las inspecciones independientes, las cuales han sido dirigidas por la Bolsa de Valores y por las sociedades de contadores en los últimos años.

Los corredores están convencidos de que la Sección 10 del proyecto revisado, que ampara la separación de los negocios en la Bolsa, aumentaría la competencia por reducirse el volumen de los negocios.

La actitud del ministro de EE.UU. en Irlanda preocupa a la prensa y al público inglés

Dicho diplomático, rompiendo todos los precedentes hizo la presentación de sus credenciales al Presidente Eamón de Valera en vez de hacerlo al Gobernador General inglés

DUBLIN, Irlanda, marzo 29 (AP). El incidente creado por la presentación de credenciales del nuevo Ministro de los Estados Unidos, Mr. Mc. Dowell, al Presidente De Valera, en vez de al Gobernador General, que representa la corona británica, continúa ocupando a la prensa y al público en general, y aunque se dice que De Valera basó su acción en los poderes concedidos, por la decisión de la conferencia imperial con Occidente y con Oriente en 1926, al Presidente del Consejo Ejecutivo, habiendo sido autorizado a actuar por el Rey, quedan algunos puntos dudosos sobre la manera en que se llevó a cabo, exceptuando la conducta de McDowell, quien antes de presentar sus credenciales, recibió seguridades por parte de los funcionarios irlandeses, de que el procedimiento era correcto.

Hay que recordar que las credenciales son dirigidas al Rey de Inglaterra, y ningún diplomático acreditado ante el Estado Libre de Irlanda las había presentado antes al Presidente, sino al gobernador general, como representante del Imperio.

El portavoz del gobierno de Irlanda declara que el gobierno actuó dentro de los poderes que se le han conferido, y que cualquier otro dominio autorizado, si lo desea puede seguir el mismo procedimiento, agregando que el precedente sentado por McDowell se seguirá desde ahora con todos los demás diplomáticos que se acrediten ante el gobierno de Irlanda.

Parece evidente que Londres no parece satisfecho con este punto de vista y Thomas, el Ministro de los Dominios, ha sido llamado al palacio de Buckingham esta tarde para conversar con el rey, en tanto que el ministerio de los Dominios, según despachos recibidos de Londres, declaró hoy terminantemente, de ignoraba la existencia de tal acuerdo entre el gobierno británico y De Valera, respecto a la procedencia, llegada y presentación de credenciales de S. McDowell. El asunto, sin embargo, no llegó a la Cámara de los Comunes, la cual se cerró hoy para celebrar la Pascua de Resurrección.

VIDA MUNDIAL

Grandes grupos sociales de los Estados Unidos quieren formar parte del Tribunal Permanente de Justicia Internacional de La Haya

(Por Tiburcio CASTAÑEDA)

Ante los Senadores de los Estados Unidos, grandes grupos sociales, como Sacerdotes, Abogados y Negociantes, que son partidarios de la Liga de Naciones, comparecieron ante la Comisión de asuntos exteriores del Senado el día 23 del corriente mes de marzo, pidiendo una acción inmediata sobre la participación de los Estados Unidos en el «Tribunal Permanente de Justicia Internacional de La Haya».

La oposición del Senado de abolengo a esa participación en el Tribunal de La Haya sorprendió por su cambio a los Senadores Johnson y Borah, que eran los jefes de esa oposición, y que estaban viendo el cambio radical que adoptaban los Senadores a favor del «Tribunal Permanente de Justicia Internacional de La Haya» y que pudieran derrotar en la actual Sesión del Senado a sus adversarios los oposicionistas.

Los Senadores Demócratas de la Comisión y algunos Republicanos como Reed de Pensilvania y Capper de Kansas, querían que se discutiese y votase inmediatamente la cuestión, y es más, esperaban que el Senador Robinson de Arkansas y jefe de la Mayoría, presentara una moción para que se votase y adoptase la participación en el «Tribunal Permanente de Justicia Internacional de La Haya».

Otros creían que aunque se llegase a esa votación, era necesario oir a la oposición y esto no sería posible hasta el nuevo Congreso.

Clarence E. Martin, antiguo Presidente de la Asociación de Abogados, presidía una Comisión de más de 300 miembros de ambos sexos que llenaban los pasillos del Senado Americano, y dijo, dirigiéndose a los partidarios del Tribunal de Justicia de La Haya: «El honor nacional, en opinión del Cuerpo de Abogados de los Estados Unidos, exige la entrada de esta Nación en el «Tribunal Permanente de Justicia Internacional» y pido a nuestra Comisión que se apruebe y facilite ese camino al Senado de los Estados Unidos, sin pensar en su ratificación».

El ex Gobernador Alfred Smith, presente a la reunión y repite ahora lo que ha dicho con frecuencia, a lo que he dicho con frecuencia, a saber, «que estoy firmemente dispuesto a apoyar la entrada de los Estados Unidos en el Tribunal Permanente Internacional y que estos tiempos perturbados es preciso que el mundo civilizado arregle sus diferencias por leyes, y razonamientos, en vez de hacerlo por la fuerza. La mayor parte de los Partidos políticos han expresado sus simpatías por el Tribunal de Justicia Internacional. La Convención Democrata Nacional, de modo definitivo, se adhirió en 1932 al Tribunal Mundial. Y desde entonces los Partidos socialistas prometieron apoyar el Tribunal Internacional.

Mister Martin recordó que ese Tribunal de Justicia Internacional se estableció hace doce años, y once desde que el Presidente Harding recomendó a los Estados Unidos su adherencia al Tribunal de Justicia. Hace cerca de cinco años que en los Estados Unidos se firmó el Protocolo y se comunicó al Senado en junio de 1932.

El Profesor Manley Hudson, miembro del Tribunal de La Haya dice que es evidente la fuerza que daría a los Estados Unidos el sumarse a las Naciones que forman parte del Tribunal de La Haya. Los Estados Unidos pudieran reservarse el derecho de separarse de ese Tribunal cuando lo deseasen, aunque algunas naciones no han pedido ese derecho. Cuarenta y una naciones pueden disfrutar de ese privilegio, con solo pagar cincuenta mil pesos al año.

Ese Tribunal de La Haya ha decidido en 12 años diversas cuestiones, dando su opinión. En algunas decisiones que exceden de 60, entre todas las sentencias, órdenes y opiniones, ese Tribunal de La Haya ha creado opiniones, plausibles todas ellas.

El Contraalmirante William, retirado ya, dice en una carta, «que en su opinión, los Estados Unidos deben asociarse al Tribunal de Justicia, porque todos sus derechos están adecuadamente protegidos».

Algunos políticos de los Estados Unidos, dicen, que el Tribunal de Justicia es un preventivo contra la Guerra, puesto que, ya en algunos casos la decisión judicial ha venido a sustituir al choque de las armas, como, por ejemplo, en el territorio disputado de la Groenlandia.

El Gobernador Green, de Rhode Island, ha pedido al Senado de los Estados Unidos, que formen parte del Tribunal de La Haya, para evitar cuestiones que pueden estallar.

Puede decirse que durante los últimos diez años esa cuestión de si los Estados Unidos deben formar parte del Tribunal de Justicia Internacional de La Haya ha formado parte de la política de los Estados Unidos, aun aceptando el Protocolo de Mr. Root, que 38 naciones han hecho suyo.

Habiéndose hecho una indagación en los periódicos diarios de los Estados Unidos en número de 1367 de estos, o sea entre las dos terceras partes de los 2000 que diariamente se publican, se ve que los periódicos de Hearst son los más opuestos al Tribunal Permanente de Justicia Internacional de La Haya.

Los rusos no fían mucho de los japoneses

Pese a las protestas de paz del Japón, Rusia parece dar más importancia a los hechos

MOSCU, marzo 29.(AP.)—Las notas cambiadas recientemente entre los Estados Unidos y el Japón se han publicado en esta capital sin comentarios ni títulos llamativos.

El periódico «Pravda» es el único que se muestra irónico en el título con que encabeza la información y que dice: «Profundo reconocimiento por el imperialismo japonés».

De las conversaciones que han tenido los corresponsales con los funcionarios soviéticos durante los últimos días, puede deducirse que la opinión del Gobierno es la siguiente:

El Gobierno ruso se felicita del enfasis que han puesto los japoneses al hablar de sus intenciones pacifistas, pero que cree que la conducta japonesa durante los últimos tres años es más significativa que sus frases.

Existe gran indignación en la Unión soviética con motivo del trato que se da a los rusos por las autoridades japonesas y del Manchukuo y se dice que mientras no varien los nipones no se puede poner gran fe en sus palabras.

SE REUNIRA EN ABRIL EL CONSEJO INTERNACIONAL DE ESTUDIANTES EN LONDRES

LONDRES, marzo 29. (WP.)—Del nueve al doce del entrante mes de abril se reunirá en esta capital la conferencia anual del Consejo Internacional de Estudiantes y a su terminación un grupo de delegados saldrá rumbo a Berlín donde ingresarán en la granja modelo de Rendsburg para hacer la vida y el trabajo normal allí por espacio de varios días.

M.E.C.D. 2016

SUPLEMENTO DIARIO EN ROTOGRABADO, DE ACTUALIDAD MUNDIAL

DIARIO DE LA MARINA

HABANA, VIERNES, 30 DE MARZO DE 1934

PARA ASUNTOS RELACIONADOS CON EL DEPARTAMENTO GRAFICO llamar al Teléfono M-3775

SANTO ENTIERRO

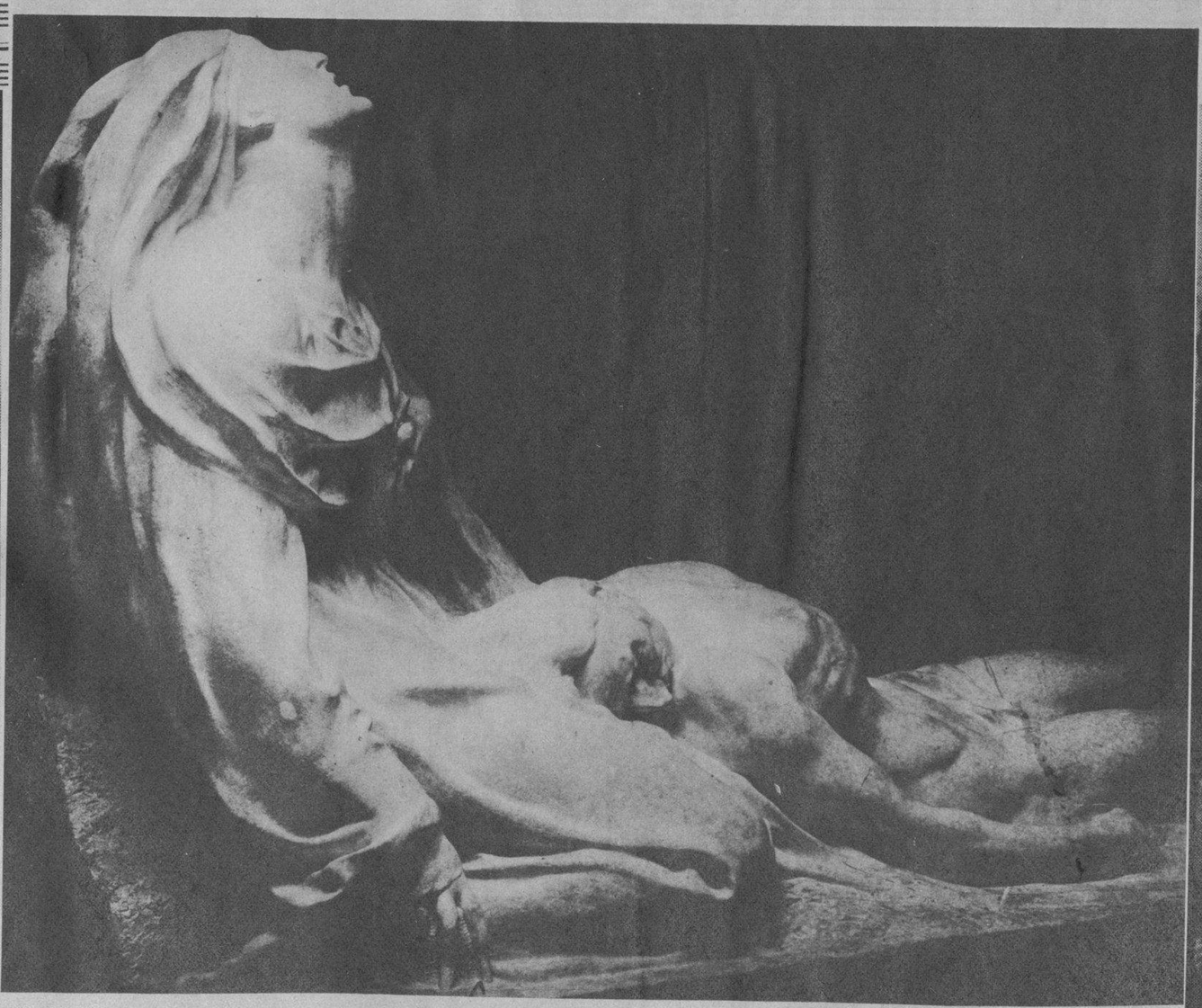

BALADA DEL VIERNES SANTO

Viernes Santo, Viernes Santo,
para el alma y para el cuerpo:
Yo siento en tus tristes horas
un dulce afán de ser bueno.

Viernes Santo... Fué en tu noche,
noche de recogimiento,
cuando se murió la niña
de los dorados cabellos;
la que arrojaba conmigo
manojos de lirios frescos,
desde el balcón de su casa,
al pasar el Santo Entierro.

Viernes Santo, fué en tu noche,
noche que en el alma llevo.

¿Por qué á mis oídos traes
de su voz los dulces ecos,
si en las torres de mi espíritu
están ya tocando á muerto?
¡Qué lejos voló tu gloria,
corazón mío, qué lejos!
Nunca más verás los ojos
nostálgicos y serenos
que, igual que los frescos lirios,
en un sepulcro cayeron.
Viernes Santo, fué en tu noche,
noche de recogimiento.

Esta noche, cuando pase
por mi puerta el Santo Entierro,
yo estaré en el balcón, solo,
temblando ante tu recuerdo,
llorando entre las ruinas
de mi juventud sin sueños,
viendo la muerte tan cerca,
viendo la gloria tan lejos,
¡y sin lirios que arrojar
al sepulcro de Dios muerto!

Esta noche, cuando pase
por mi puerta el Santo Entierro,
¡le arrojaré el corazón,
lirio que el dolor ha abierto!

Miguel DE CASTRO

M.E.C.D. 2016

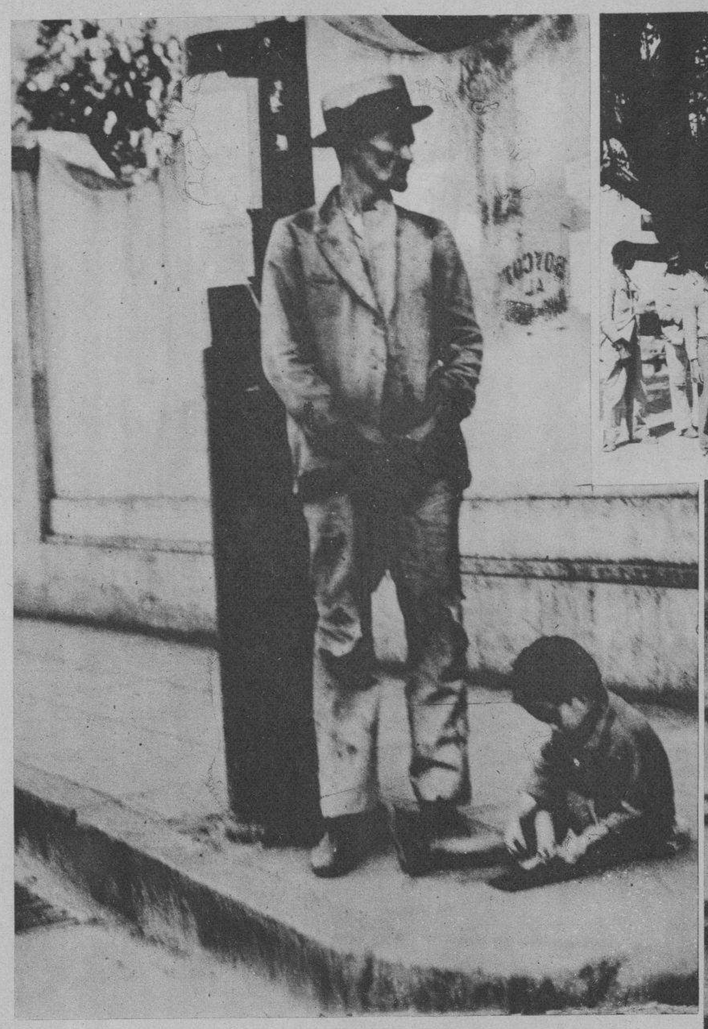

LA MISERIA EN NUESTRAS CALLES.—Calle de Neptuo y Aguila. Un hombre todavía joven, pero envejecido por las necesidades, espera en la esquina, junto a su hijo que yace en la acera, el socorro del caritativo transeunte (Foto Bravo)

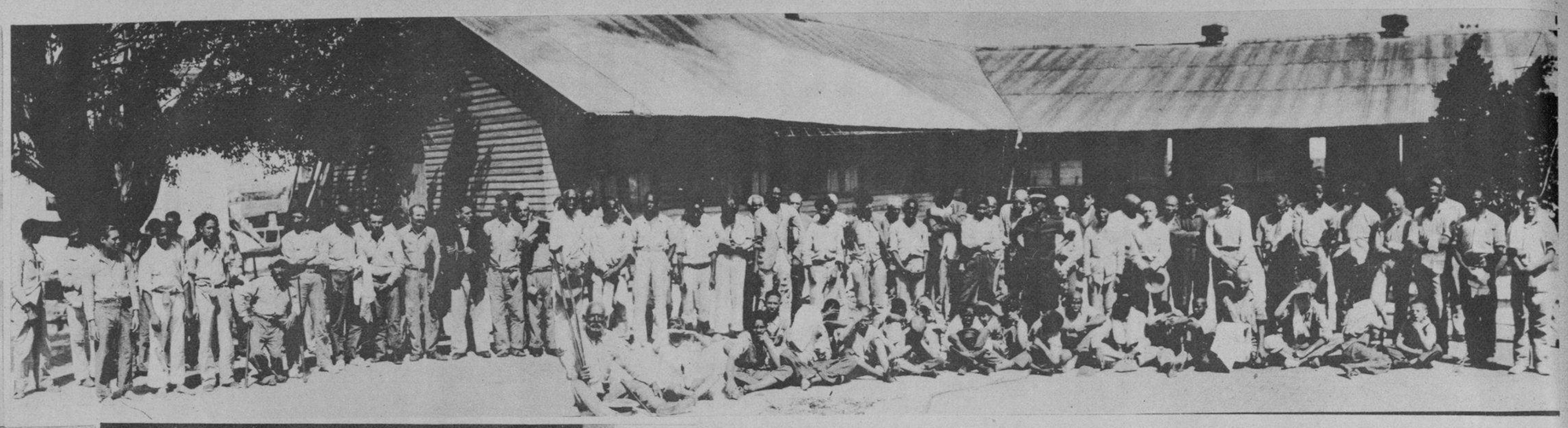

INDIGENTES.—Grupo general de los sin trabajo recluídos en el campamento de Tiscornia, sostenidos por el Ayuntamiento de la Habana, desde hace algunos días y por disposición del doctor Miguel Mariano Gómez, prestigioso Alcalde municipal. Momento del almuerzo (Foto Patiño)

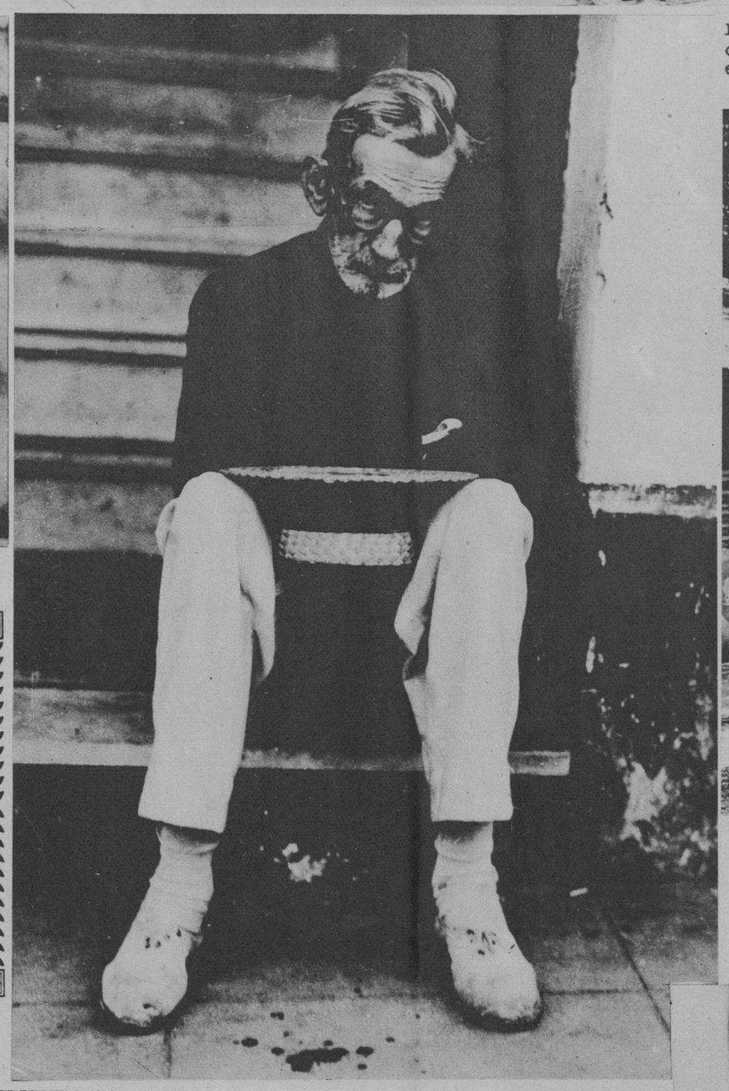

PIDIENDO LIMOSNA.—En una puerta de la calle de San Miguel puede verse casi todos los días en esta actitud a este infeliz anciano, que ha llegado al término de su vida en la miseria más espantosa (Foto Bravo)

EN EL PATIO.—Vista parcial de uno de los amplios patios y pabellones destinados a los indigentes en Tiscornia. Nótese a varios sin trabajo disfrutando de absoluta libertad (Foto Patiño)

INDIGENTES Y LIMOSNEROS

LOS JEFES.—Miembros del Ejército de Salvación que se encuentran al frente del campamento de indigentes en Tiscornia, entre otros el capitán S. A. Bonnet, encargado general; Sr. Ezequiel Muñoz, encargado del departamento de inmigración; José Reverter, miembro del Ejército de Salvación que presta gran interés por la mejor organización del campamento; sargento de bomberos, Sr. César Quintana, que conserva el orden y la disciplina entre los indigentes; Sr. Miguel Gambos, Jefe de Comisaría y nuestro compañero Sr. Eugenio Yaniz (Foto Vigos)

SALA DE MUJERES.—Aparecen aquí las pobres mujeres indigentes que se encuentran recluídas en el Campamento de Tiscornia. A una hora fija almuerzan y comen, cosa que antes nunca tenían la seguridad de hacer (Foto Vigos)

PORTALES DE LAS IGLESIAS.—Todos los días y especialmente los domingos y días de fiesta católica, los pobres acuden a los portales de las iglesias en demanda de la caridad de los feligreses. He aquí una escena captada por la lente de nuestro fotógrafo (Foto Vigos)

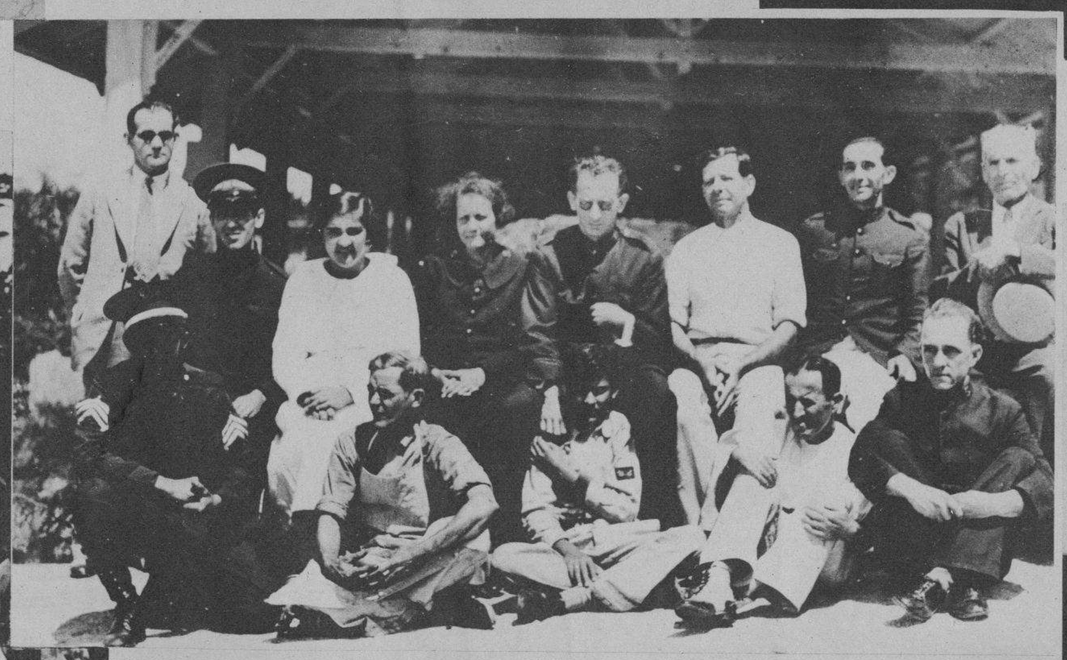

LAS POBRES MUJERES.—Grupo de indigentes recluídas en el campamento establecido en Tiscornia por el doctor Miguel M. Gómez, Alcalde Municipal. Junto a ellas aparecen sus guardianes femeninos (Foto Bravo)

LA HORA DEL ALMUERZO.—Vista parcial de indigentes, almorzando en los amplios salones del campamento de Tiscornia. Obsérvese el orden y aseo establecido por los miembros del Ejército de Salvación (Foto Bravo)

LIMOSNERO.—Escenas tan patéticas como éstas se ofrecen con demasiada frecuencia en todas las calles de la Habana. Hombres sin trabajo, con sus hijos famélicos en brazos, solicitan la caridad pública del transeunte. Esta foto fué tomada en plena calle de Neptuno, una de nuestras rúas más transitadas (Foto Patiño)

M.E.C.D. 2016

Cuba: la azucarera del mundo

Por Harry F. Guggenheim, Ex Embajador de E. U. en Cuba

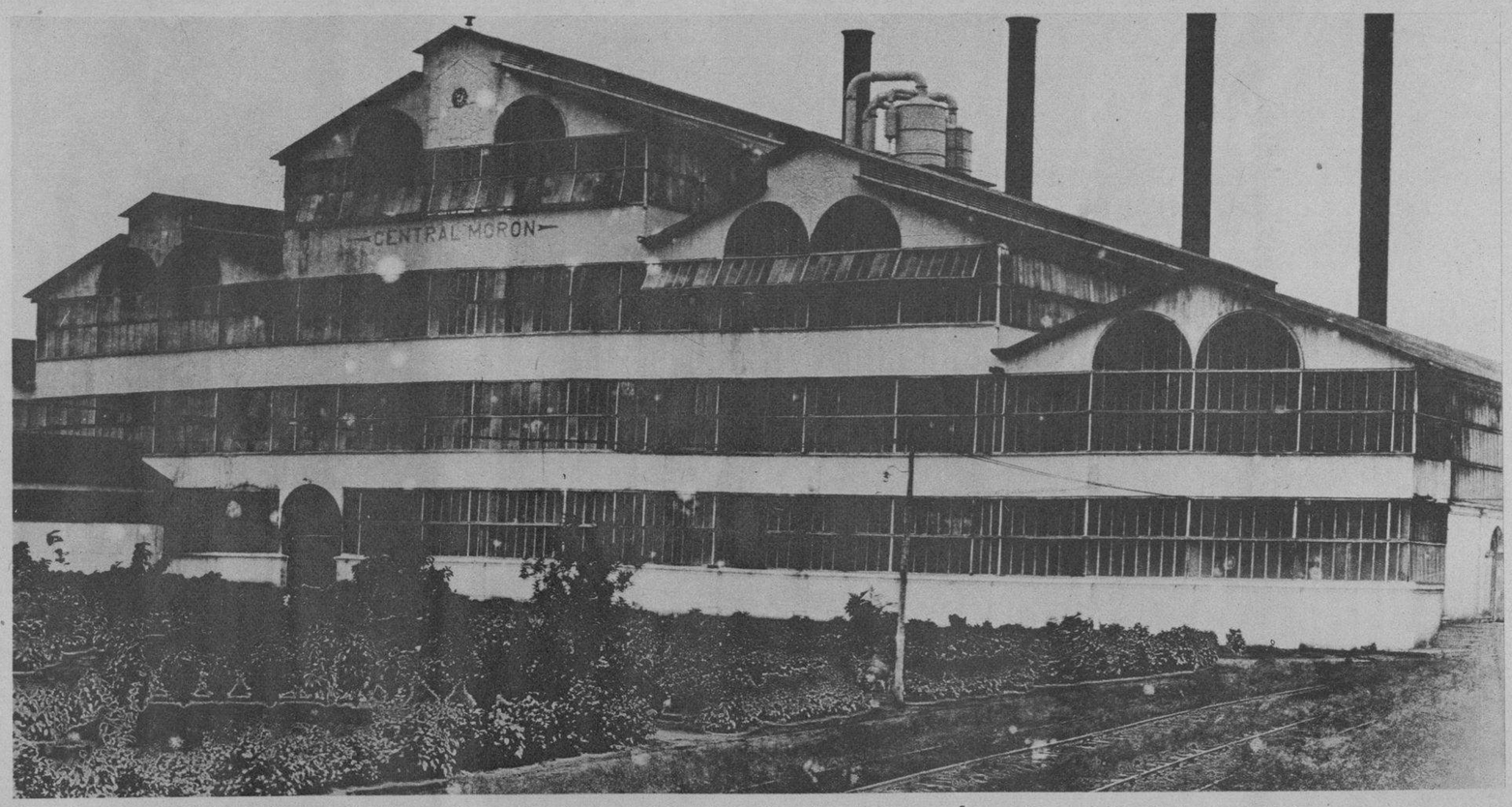

Con la reciente presentación del proyecto de ley para la regulación de las cuotas de azúcar, han repercutido una vez más en los salones del Congreso los debates sobre el eterno problema del azúcar.

Las negociaciones acerca de este problema son de vital importancia para Cuba y también para nuestras relaciones con dicho país.

Desde la guerra la industria cubana del azúcar ha dado un ejemplo gráfico de depresión en el mundo, lo cual ofreció el fenómeno de que la gente se muriese de hambre en medio de la abundancia.

El doctor José I. Rivero, brillante editor del DIARIO DE LA MARINA, uno de los periódicos más importantes de la Habana, hizo un compendio de la situación en el siguiente diálogo entre un padre y su hijo, sentados ambos en un cuarto destartalado y frío delante de una estufa sin combustión:

—Padre, ¿por qué no enciendes la lumbre?

—Porque no tenemos carbón, hijo mío.

—Y, ¿por qué no tenemos carbón, padre?

—Hijo, porque no tengo trabajo.

—¿Y porqué no tienes trabajo?

—Porque hay exceso de carbón, hijo mío.

Esto esclarece la situación a que se ha llegado en muchas industrias básicas y resultó también verdadero cuanto al azúcar y, como el azúcar es el producto del cual depende la economía de Cuba, el mercado, ahito de azúcar en los últimos años, estremeció la isla desde sus cimientos.

La caña de azúcar, "la dulce caña del Este", se supone que sea oriunda de la India. No se convirtió en un artículo de consumo doméstico hasta mediados del siglo XVI. Casi inmediatamente Cuba se convirtió en un importante productor de azúcar; hoy se le llama acertadamente la "azucarera del mundo". Su suelo, su temperatura y sus lluvias se combinan para que sea posible producir azúcar con menos esfuerzo humano en este país que en ninguna otra parte del mundo.

La reproducción de la caña de azúcar ocurre de dos maneras, bien se dejan las raíces en la tierra después de la primera cosecha, y se coge una nueva cosecha, o bien se siembran pequeños trozos de caña horizontalmente, en surcos y de los "nudos" de estos tallos se obtiene una nueva cosecha. Este último modo es, desde luego, más costoso. En la mayoría de los países no da resultado hacer retoñar la caña más de un año, pues se obtiene una cosecha pobre, y se recurre por lo tanto a una nueva plantación. En el fecundo suelo de Cuba se practica comunmente el retoñeo de cuatro a ocho años, y he sabido de algunos casos aislados en que por más de veinte años sucesivos la caña ha producido su dulce fruto sin más fomento que el simple corte de la cosecha y un pequeño cultivo de la tierra cada año.

En tiempos de la guerra Hispano-Americana Cuba produjo cerca de 350.000 toneladas de azúcar, lo cual fué aproximadamente una tercera parte de su producción máxima anterior. Estados Unidos eran, como lo son ahora, el mercado principal para el azúcar cubano. Durante los años siguientes la producción de Cuba aumentó enormemente. La dependencia de la Isla en el azúcar se nota por el hecho de que la misma produce un porcentaje de cerca de cuatro quintas partes de los ingresos nacionales.

La producción anual de azúcar en el mundo, al estallar la Gran Guerra, había alcanzado a 20.600.000 toneladas cortas de lo cual un 54 por ciento era de azúcar de caña y como un 47 por ciento de remolacha. Los campos remolacheros estaban situados principalmente en la Europa Central y su cultivo fué abandonado durante la guerra. Como consecuencia aumentó el precio de la producción del azúcar fuera de la zona de guerra. Al finalizar ésta las demandas de azúcar pusieron en movimiento a los azucareros en todos los países y especialmente a los de aquéllos que estaban en contienda, efectuando una competencia sin límite entre unos y otros para acaparar este lucrativo negocio. El precio del azúcar crudo cubano, que había sido de 2.27 centavos la libra en julio de 1914, y de 4.98 centavos la libra en noviembre de 1918, se elevó hasta la fantástica suma de 19.25 centavos en mayo de 1920; entonces reventó el saco, y en el término de seis meses el precio descendió a 4.38 centavos la libra.

Siendo el principal cosechero de azúcar, con una producción de una quinta parte de la producción mundial, y siendo un país que casi depende enteramente de su zafra, Cuba fué el primer país en sufrir a causa de la excesiva producción mundial y del colapso de los precios del azúcar. Su principal preocupación era recobrar el mercado americano de manos de los productores de azúcar de las colonias americanas, pues los Estados Unidos eran los mayores consumidores de azúcar del mundo.

El suministro de azúcar a los Estados Unidos proviene de tres fuentes distintas: la primera, de azúcar de remolacha y de caña producida en los Estados Unidos, de las cuales la caña se produce en menor proporción que la remolacha; segunda, de caña de azúcar cultivada en las Filipinas, Hawaii, Puerto Rico y las Islas Vírgenes, y tercera, de la caña de azúcar cosechada en Cuba.

Cambios muy significativos han tenido lugar en las fuentes de suministro de azúcar a los Estados Unidos. Durante los cinco años de 1922 a 1926 Cuba suministró el 56.2 por ciento de todo el azúcar comprado para ser consumido en este país, contra sólo 28.2 por ciento en 1922. Por otra parte la proporción suministrada por nuestras colonias aumentó casi sin interrupción durante un período de treinta y cinco años, de 14.8 por ciento de 1897 a 1901, a 47.7 por ciento en 1932. Entre tanto, la proporción suministrada por los productores en los Estados Unidos ha cambiado poco, siendo el 23.7 por ciento del total en 1932.

El mercado de los Estados Unidos para el azúcar cubano está. desde luego, limitado por el programa americano de mantener una tarifa que sirva igualmente de fuente de ingresos y de protección. Desde 1789 cada ley de tarifas ha ofrecido protección a la industria del azúcar, exceptuando solamente la ley de 1890, la cual admitió el azúcar libre, pero protegió la producción doméstica por medio de una subvención. En los últimos 35 años la tarifa del azúcar ha variado del ínfimo precio de 1.256 centavos la libra bajo la Ley de Tarifas de 1931, hasta la tarifa presente, la más alta de todas o sea de 2.5 centavos la libra bajo la ley de Hawley-Smoot de 1930, siendo las tarifas para el azúcar cubano de 20 por ciento menos en cada ocasión.

El problema de ingresos al gobierno de los Estados Unidos está también comprendido en los asuntos de azúcar, ya que ésta produce del 25 al 30 por ciento de los ingresos aduanales. En un estudio preparado por la Institución Brookings, el Dr. Philip G. Wright calcula que el tesoro de los Estados Unidos recibió en 1932 $124.500.000, o sea $1.13 por cápita como ingreso por los azúcares extranjeros. Pero el consumidor pagó $216.500.000, o sea $1.97 por cápita, más de lo que hubiera pagado quemando las demás cosas equiparadas si no hubiera habido derechos sobre el azúcar. De esta manera el público contribuyó a la protección de la industria ingresando en el Tesoro público una cantidad muy superior, esto es $92.000.000 o sea 84 centavos por cápita.

Considerando estas cifras, el Dr. Wright define el problema de confeccionar tarifas como "un grado enorme de falta de efectividad, que es conveniente proteger por el interés nacional de suficiencia propia". Los problemas que sobre el azúcar tienen que resolver los Estados Unidos son: ¿Cuánta azúcar produciremos en los Estados Unidos, cuánta compraremos en las Filipinas. Hawaii, Puerto Rico y las Islas Vírgenes, que está comprendidas dentro de nuestras tarifas, y cuánta compraremos a Cuba? Los Estados Unidos pueden, desde luego, controlar muy ampliamente su producción de azúcar por medio de sus tarifas.

Aparte de las consideraciones económicas, existen, sin embargo, razones históricas y políticas que en justicia deberían formar parte de los reglamentos para las importaciones de azúcar en los Estados Unidos. Cada una de las Islas tiene, ciertamente, una justa reclamación que hacernos. La reclamación de Cuba puede ser resumida en un párrafo de la carta de Elihu Root del 2 de marzo de 1901 al general Wood, cuando él mismo apremiaba a los cubanos a aceptar la Enmienda Platt.

Los cubanos debían comprender que el establecimiento de las relaciones indicadas en estas resoluciones del Congreso los colocará en una situación que hará a los Estados Unidos sentir una bondosidad y un sentido de obligación moral hacia ellos como un pueblo del cual, hasta cierto grado, nos hemos hecho responsables, y la fuerza moral de ese sentimiento será inmensa al obligarse a concertar favorables relaciones comerciales.

Al dar a Cuba su independencia política, hubimos de reservarnos ciertos derechos buscando el mantenimiento de la estabilidad de Cuba. Si hubiéramos protegido su bienestar económico tan celosamente, hubiera habido menos ocasión de preocuparse por su estabilidad política.

A pesar del 20 por ciento preferencial de que Cuba ha gozado en el mercado americano, el programa de tarifas de los Estados Unidos, no ha sido suficientemente auxiliatorio a los productores azucareros cubanos. Su resultado cumulativo, después de un período de muchos años, ha sido mantener el mercado americano en aumento, para beneficio de los productores domésticos, principalmente los de las colonias. El aumento, bajo la ley de Hawley-Smoot, de 1|4 de centavo en libra en los derechos del azúcar cubano, vino a poner un ladrillo más en la muralla de las tarifas ya de por sí demasiado altas; dicho aumento tuvo lugar poco tiempo después que yo tomara posesión de mi cargo en Cuba. Antes de embarcar de los Estados Unidos discutí las tarifas del azúcar con el Presidente Hoover, quien estaba fuertemente opuesto al enorme aumento propuesto de más de 11.3 centavos, y me aseguró más tarde que al concertar un pacto de 1|4 de centavo, había sido justo con ambas partes, y añadió: "Sin embargo, habrá poco consuelo con eso, porque nadie agradece las mercedes que le han sido negadas". La parte final de la Ley, sean los que fueran sus méritos para la industria americana, resultó ser un gran golpe para Cuba, donde los malos tiempos que precedieron a nuestra propia depresión habían creado ya una difícil situación económica, y señalado el camino hacia una mala situación política.

No obstante, es problemático si el aumento en las tarifas tuvo algún efecto práctico en vista del exceso de las existencias de azúcar. El descenso en el precio del azúcar, debido a la superproducción mundial fué la verdadera causa de las dificultades económicas de Cuba.

Durante diez años, a partir de 1920, cuando el azúcar bajó repentinamente, Cuba ha hecho numerosos ensayos legislativos a fin de controlar el azúcar. Ninguno de estos proyectos ha tenido éxito suficiente para garantizarse una larga duración. Por consiguiente se han hecho esfuerzos para suplir los mismos por un plan internacional para ayudar a los países productores de azúcar. Las negociaciones internacionales fracasaron hasta el año de 1930 en que fué puesto en vigor el plan Chadbourne, que ahora rige, por aquellas personas interesadas en la industria cubana, y fué aceptado por Cuba, Java, Alemania, Checoeslovaquia, Polonia, Hungría, Bélgica y más tarde por el Perú y Yugoeslavia. El autor de este plan lo describe como sigue:

"Primero, hemos dividido las existencias en exceso para colocarlas metódicamente durante un período de cinco años. Hemos hecho una severa restricción en la producción de los principales países exportadores del mundo, de manera que la producción futura, más las ventas anuales de los excesos que hemos segregado, igualarán, y no excederán el consumo. Tercero, nosotros hemos conseguido la sanción del gobierno a fin de controlar los arreglos hechos de manera que los recalcitrantes no tengan oportunidad de aprovecharse".

El plan Chadbourne fué atacado especialmente, debido a que favorecía a una agrupación determinada en una industria en la que los intereses de agrupaciones son extraordinariamente numerosos y complicados. Entre estos diversos grupos se esperaba que se denunciara que el plan favorecía a ciertos intereses; aquellos que atacaron el plan dijeron que el mismo beneficiaba a los bancos extranjeros, que era desventajoso para los propietarios de pequeños ingenios y que era contrario a los intereses de los colonos, considerándolo como otra "trastada yanqui" para beneficiar la producción del azúcar en los Estados Unidos.

En general puede asegurarse que al principio el plan tuvo el apoyo de los bancos y de las compañías productoras débilmente financiadas, e hizo frente a la oposición de los refinadores americanos y a algunas de las compañías mejor financiadas. Los bancos esperaban que el plan hiciera subir los precios y diera de nuevo algún valor a las propiedades azucareras que ellos habían estado pignorando. Las compañías que no tenían apoyo financiero fuerte anticiparon la ruina, de no ser elevados los precios. Por otra parte, las compañías más fuertes no habrían vacilado acerca de la destrucción de sus competidores débiles, y el refinador estaba, por consiguiente, interesado principalmente en una producción extensa y de poco costo.

Sin conseguir ninguna mejora en los precios del azúcar, y con una situación política turbulenta, cada día en aumento, el plan Chadbourne se hizo más y más impopular; la mayoría de los ataques se suscitaron a medida que se hacía evidente que las esperanzas y predicciones de alza en el precio del azúcar no cristalizarían. En verdad que el precio del azúcar durante el tiempo de operación del plan alcanzó el punto más bajo en la historia de su producción, bajando de un precio promedio de 1.49 centavos la libra en 1930, a 1.38 en 1931 y 0.92 en 1932.

Los oponentes al plan señalan el descenso en el precio del azúcar como una evidencia del fracaso del mismo. Desde luego, durante este período los precios de todos los productos sufrieron progresivas reducciones a causa de la intensidad de la depresión mundial. Los oponentes sostienen además que un plan internacional que no goza de la cooperación plena de los productores domésticos de los Estados Unidos y de las colonias no puede ser efectivo.

Aquellos que defienden el plan declaran que la contínua baja en el consumo frustró el nivel deseado de suministro y demanda. que se intentó llevar a cabo con la restricción sobre la producción, de tal manera no se ha logrado el beneficio de un aumento en el precio. Asimismo afirman que, a causa de la reducción material en la producción que se ha obtenido por medio del plan, el azúcar está en una situación mucho mejor que si hubiera estado a merced de la libre competencia, y que la industria prosperará a la primera señal de reconquista del mundo.

De todas maneras, el pueblo cubano ha continuado protestando contra el resultado—visible y objetivo—del plan: una zafra comparativamente pequeña. El colono y el obrero han sufrido intensamente a causa de la producción limitada, especialmente debido a que la recompensa prometida de que se obtendrían precios más altos no se cumplió. Una amplia producción hubiera significado más dinero en circulación, lo cual conviene a todo el mundo.

La comunidad, en total, no estaba sin embargo interesada en cómo el azúcar iba a ser vendido o siquiera pignorado. El problema interesaba a otras personas. El productor cubano y el colono, no habían hecho frente anteriormente a una situación en la cual el azúcar no podía ser vendido a cierto precio. Para ellos esto era incomprensible.

En un despacho al Departamento de Estado con fecha 14 de octubre de 1930, considerando el plan Chadbourne y su financiamiento yo manifesté:

"La historia de los planes de estabilización no inspira confianza. En las medidas propuestas se trata de subsanar algunas de las dificultades que se han encontrado en otros planes. Solamente en el futuro se conocerá si es que se han eliminado todos los peligros. Pero de que Cuba está atravesando por una crisis, no hay duda alguna; de tal manera "yo no puedo preferir un determinado mal presente a uno de un futuro hipotético".

En estos momentos atravesamos un período en el que, como resultado de las altas tarifas, las naciones están haciendo hincapié en su propia suficiencia económica, más bien que en el comercio extranjero. No pasará mucho tiempo sin que el péndulo oscile en dirección contraria hacia un "comercio más libre", ello indica tal vez el advenimiento de un nuevo patrón económico; pues los directores de las idustrias altamente protegidas están ya deseosos de ver una reducción en las tarifas, si no en su propia industria, al menos en la de los demás. Ellos no están aun preparados para interceder por que cada país confine sus actividades productivas a aquellas empresas para las que está preparado. Existe probablemente una creencia firme de que si la batalla mundial de las tarifas, subvenciones y cuotas continúa sin disminuir, conducirá al "reductio ad absurdum" a cada país que se retire del comercio extranjero, viviendo completamente dentro de sus fronteras, y los Estados Unidos, por ejemplo, cultivarán caña de azúcar en invernaderos en las riberas de Lake Superior.

Lo positivo en el problema general del azúcar es que Cuba y Java, las cuales pueden producir azúcar con mucho menos esfuerzo humano que cualquier otro país, pudieran, para el beneficio de la humanidad, suministrar una parte mayor del azúcar del mundo. Sin embargo, en el campo económico, el mundo se ha desviado tanto de estos principios fundamentales que un intento repentino para aplicarlo plenamente, acumularía nuevos desastres sobre los ya existentes.

Cuba necesita una parte razonable del mercado de los Estados Unidos para su azúcar, si su industria ha de sobrevivir. Necesita que la industria del azúcar sea coordinada para aprovechar completamente sus recursos naturales referente al mismo y para evitar las dañinas consecuencias de una competencia insensata.

Pero el establecimiento del orden en la industria del azúcar es solamente el preliminar para ciertos cambios básicos en el sistema agrario de Cuba; estos cambios han sido considerados ya en el programa de los estudiantes a favor de Cuba, el cual favorece ciertas reformas económicas extensas, incluyendo la quiebra de los inmensos estados azucareros y la creación de una clase media de campesinos prósperos.

Es patente la necesidad de una reforma social y agraria en Cuba. Una ley prohibiendo la posesión de terrenos enormes, comunmente conocido por "latifundio" hubiera impedido a Cuba el ganar esa fabulosa riqueza de que ella disfrutó durante la "danza de los millones" y al mismo tiempo habría estimulado el fomento de un país modesto, agrícola de medios propios, independiente, en cierto sentido, de las vicisitudes de los mercados mundiales y de los cataclismos económicos.

El éxito de las legislaciones—que están llevando a cabo tales reformas agrarias—será sumamente difícil en estos momentos en que Cuba está afrontando la profunda depresión de su industria azucarera. Cuba se ha empobrecido ante la extenuante competencia de vender más azúcar de las órdenes existentes en el mercado americano y mundial, de manera que cualquiera reforma radical que eleve indebidamente el costo de producción del azúcar cubano completará la ruina de Cuba. Asimismo, los demás países en movimientos similares demostrarían su pericia haciendo saber que cualquier programa revolucionario debe ser económicamente sólido y requiere desembolsos de capital. Créditos extranjeros para estos fines es solamente obtenible cuando existe fe en las finanzas, la política y la estabilidad de un país.

Sería conveniente abandonar algunos de los terrenos azucareros de menos producción, no solamente por la necesidad de restringir la zafra, sino también para aumentar el rendimiento por acre en la industria azucarera.

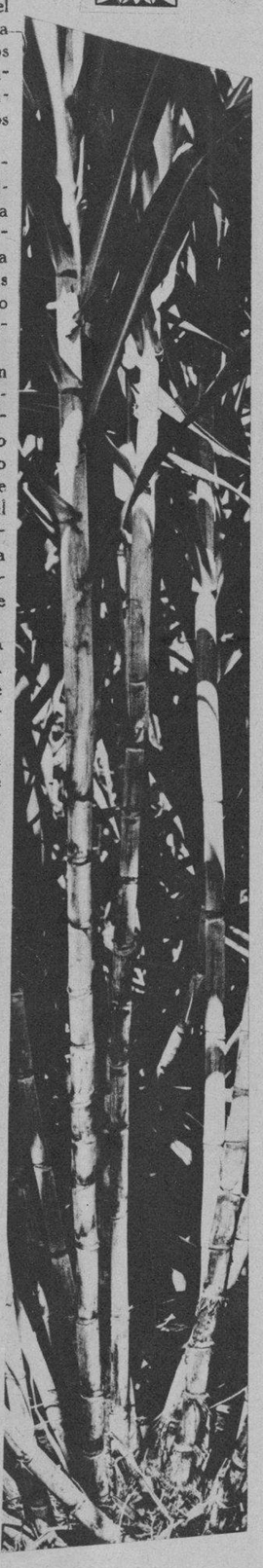

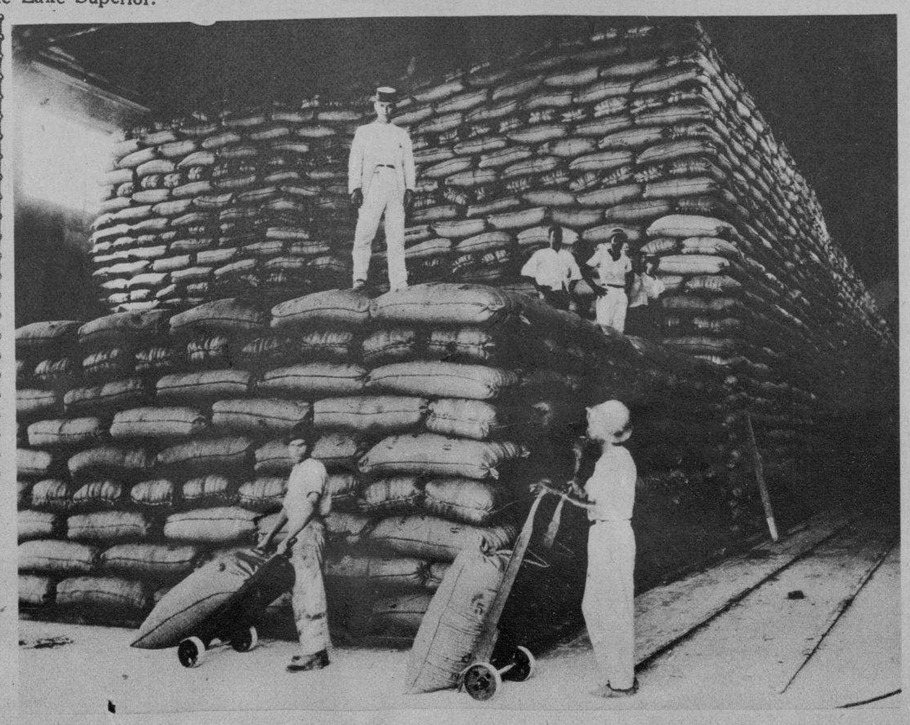

M.E.C.D. 2016

"LAS SIERVAS DE SAN JOSE".—Llamó poderosamente la atención del público el precioso monumento de las "Siervas de San José", situado en la calle 17 esquina a A, donde tienen estas buenas madres la Casa Colegio y Pensionado de señoras y señoritas. Las dulces manos de las monjitas adornaron el monumento con gracia y arte exquisitos (Foto Vigos)

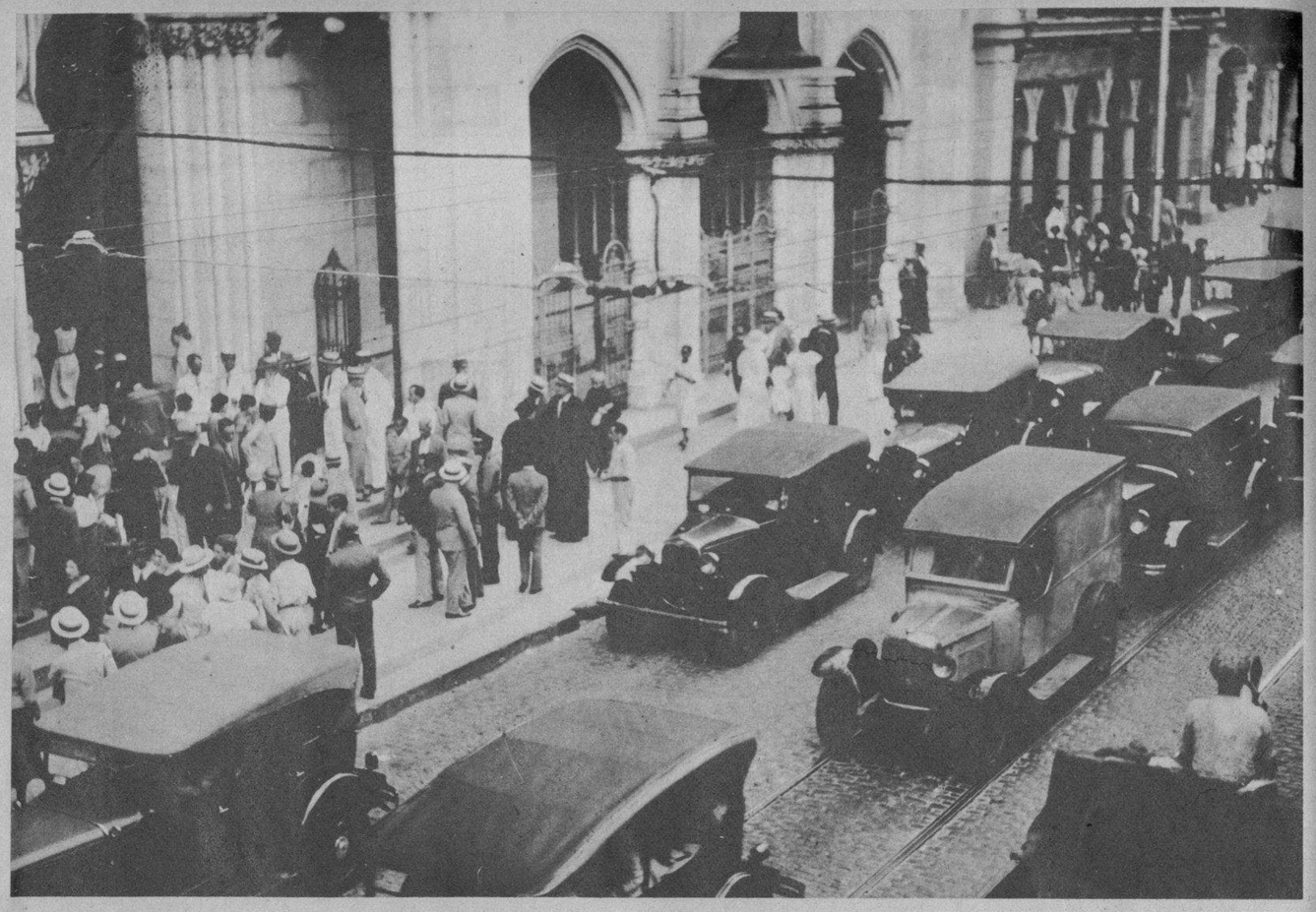

EN LA CALLE DE REINA.—Nótese le cantidad de autos que cruzan por la bella Iglesia de los Reverendos Padres Jesuítas. Todos ellos llevaban de iglesia en iglesia a los feligreses que recorrían las estaciones. En los portales de la de Reina se notó durante toda la tarde, el tránsito de feligreses (Foto Bravo)

GRUPO DE CREYENTES.—La lente de nuestro repórter gráfico, que ayer visitó los templos habaneros para captar al público que a los mismos acudió, tomó esta foto donde aparece un grupo de señoritas que visitaron todas las iglesias con motivo de Semana Santa (Foto Patiño)

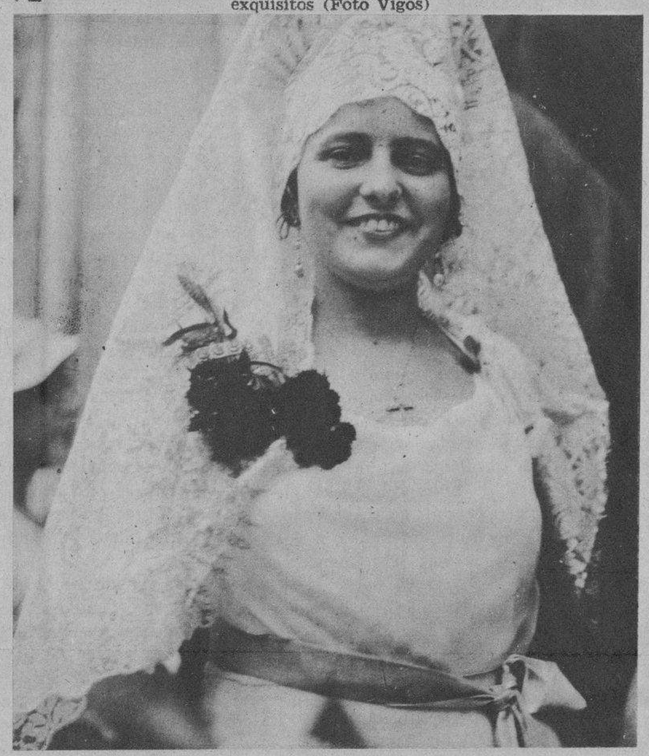

MANTILLAS: ELEGANCIA.—Blanca mantilla que realza todavía más la belleza tradicional de las mujeres de la Habana. Esta señorita acudió usando esta graciosa indumentaria a casi todos los templos de la capital. Aquí la vemos saliendo de la Iglesia del Cristo, una de las iglesias más concurridas ayer (Foto Vigos)

SANTO ANGEL CUSTODIO.—Pudo nuestro fotógrafo tomar esta foto en los momentos en que el público católico descendía las escaleras de la Iglesia del Angel Custodio, que fué ayer muy visitada (Foto Bravo)

EN LA IGLESIA DE CRISTO.—Este viejo templo habanero, fué muy visitado por el pueblo católico. Este entraba y salía constantemente. Rezaba una oración e iba a otra iglesia de la urbe. El churrero, que aparece en la foto, mostraba apetecible su caliente y tostada mercancía (Foto Vigos)

EN SAN FRANCISCO.—Artísticamente adornado, el cúmulo en el altar mayor, las velas encendidas y goteantes, los feligreses desfilando con una oración en los labios. Fué ésto lo que pudo lograr la lente de nuestro fotógrafo al tomar la vista en la Iglesia de San Francisco, que fuera ayer muy visitada por los católicos de la Habana (Foto Patiño)

LAS MONJITAS Y LAS ALUMNAS.—Vemos en esta foto, tomada en la tarde de ayer por nuestro fotógrafo, a las niñas de un colegio de religiosas, penetrando, acompañadas de una Hermana, en un templo de esta ciudad (Foto Patiño)

NIÑAS DE UN COLEGIO.—Casi todos los colegios católicos de la ciudad llevaron a sus alumnas a recorrer las estaciones. Aquí presentamos un grupo de niñas, vestidas con el uniforme del plantel a que pertenecen, saliendo de la iglesia de la Merced (Foto Bravo)

EN LA CATEDRAL.—La vieja y gloriosa puerta de entrada de nuestra Catedral, por donde desfilaron miles y miles de feligreses y creyentes ayer con motivo de haber sido Jueves Santo (Foto Bravo)

Impreso en los talleres del DIARIO DE LA MARINA.—Habana Cuba.

M.E.C.D. 2016