1A SECCION 1

SERVICIO DE ASSOCIATED PRESS. Esta queda autorizado para usar nuestro servicio y noticias de información.
HILO DIRECTO CON NUEVA YORK

DIARIO DE LA MARINA

El DIARIO DE LA MARINA es el periódico más antiguo de Cuba. Fué fundado en el año mil ochocientos treinta y dos.
SERVICIOS ESPECIALES DE ESPAÑA

1A SECCION 1

AÑO CIENTO UNO.—NUM. 283 ACOGIDO A LA FRANQUICIA POSTAL HABANA, JUEVES, 23 DE NOVIEMBRE DE 1933.—SAN CLEMENTE Y SANTA LUCRECIA BUEN TIEMPO, SIN GRAN CAMBIO EN LAS TEMPERATURAS PRECIO: CINCO CENTAVOS

HEMEROTECA MUNICIPAL

IMPRESIONES

Esto de que Machado y los suyos trabajan su retorno nos parece un cuento tártaro.

Porque ¿podrían ellos volver como simples particulares? En tal calidad, su vuelta no requiere otra revolución, sino la acción del tiempo, gran melificador de los ódios y gran cicatrizador de heridas, aun de las más profundas.

¿Cómo regresarían entonces? ¿Como cabezas de una contrarrevolución? Aquí de José de Maistre: "Una contrarrevolución no debe ser una revolución contraria, sino lo contrario de una revolución". Y Machado, ahora y por mucho tiempo, no podría ser sino "una revolución contraria" estéril y absurda.

Sobre todo, impotente, porque la historia del mundo enseña que las revoluciones jamás son vencidas por las mismas fuerzas o elementos que las ocasionaron.

Fué Bonaparte, el rayo de la gran tempestad, quien puso fin a los disturbios de la Revolución, y no los aristócratas que, huyendo en pavorosa fuga, traspasaron las fronteras. Como tampoco les será dable a los nobles rusos, ni a la burguesía desterrada, ni a los intelectuales prerrevolucionarios vencer al bolchevismo y restaurar el viejo orden de cosas.

Así como las aguas de los ríos no remontan jamás su curso así las revoluciones no vuelven nunca al lugar de partida. De torrente destructor pueden sus aguas convertirse otra vez en remansos apacibles; pero no será en el mismo punto desde donde se precipitaron con furia, sino en otro bien distinto, donde queden aprisionadas de un modo, por decirlo así, natural, en que el vasto recipiente no esté conformado por los trozos quebradizos de la fuerza, sino por la propia configuración topográfica del terreno.

Lo que está muerto, muerto está; y en el proceso de descomposición de algo es infantil estimar como posible la reintegración atómica de lo que ya pudre.

De ahí que en toda revolución, salvado el primer período conspirativo y el de combate contra el estado de cosas que se quiere destruir, no sean las razones de orden sentimental lo bastante poderosas para contener el que los revolucionarios coloquen en el primer plano de sus enconos a los amigos de la víspera y no a los enemigos hacia los que un día juraran odio eterno. Porque el revolucionario sabe por instinto que la nave revolucionaria tomará el rumbo que quieran imprimirle los hombres que la armaron y no los hombres contra quienes fué armada; y el derecho a empuñar el timón es el único que no cede ningún revolucionario integral, hasta el punto que el discutirsele ese derecho implica reaccionarismo, derrotismo tibieza nefanda y hasta franca traición.

Machado y los suyos podrán volver a su tierra cuando la Revolución, en un proceso de meses o de años, se supere a sí misma, y, como impulso vital que no puede prevalecer sólo con sentimientos negativos, logre que se sobreponga en ella el amor a Cuba sobre el odio a determinadas personas, ya que el amor por la madre común hará que no se le regatee el derecho a acoger en su regazo a todos sus hijos; absolutamente a todos.

Pero ese día aun no ha llegado ni creemos que esté próximo. De entre todas las señales de su advenimiento, la más evidente será la de un cambio en la conciencia del revolucionario, que de dios vengador se transforme en criatura arrepentida. Arrepentida de haber creído que el régimen contra el que combatió fué cosa de "los otros", y no un pecado común, consecuencia del pecado original de un pueblo, siempre propicio a endiosar a los hombres a espaldas de los principios y de las ideas.

El revolucionario que sólo concibe la Dictadura como la violencia de un grupo de delincuentes y no como una desgracia providencial es porque aun no ha transcurrido el tiempo necesario para que las cosas se coloquen a la distancia que para verlas exige su hipermetropía.

Del mismo modo es síntoma de corta vista intelectual ver como episodios evitables o como arrebatos de la locura de unos pocos, que se salieron de la celda por descuido del carcelero, las intemperancias y las imprudencias revolucionarias de aquellos grupos que constituyen las heridas más punzantes de la Revolución. Cuando es lo cierto que una revolución, como las enfermedades eruptivas, sólo se cura cuando ha arrojado por la piel los elementos de más virulencia; y ello siempre es fatal, ineluctable...

REPUDIADAS OFICIALMENTE LAS DECLARACIONES CONTRA MISTER SUMNER WELLES

SERA CASTIGADO EL SARGENTO QUE DESTRUYO LOS ARCHIVOS DEL CENTRO DE TORCEDORES

Según se expresó el Dr. Guiteras, dicho militar cometió el delito de extralimitación de funciones y por ello será sometido a procedimiento y juzgado conforme a las leyes

Hemos podido saber que el Sargento Chamizo que por sí y ante sí se personó en el local del Gremio de Torcedores de Tabacos de esta capital, destruyendo y quemando el Archivo allí existente, será severamente castigado por sus superiores.

El Sr. Loret de Mola, alto funcionario de la Secretaría de Gobernación, nos dice que presenció cuando el sargento referido trataba violentamente al Sr. César Vilar, miembro de los Torcedores, y trató en vano de evitar que llevara a cabo el auto de fe con la documentación de dicha colectividad obrera.

Como le advirtiera Loret de Mola al Sargento que ese proceder podría acarrear complicaciones al Gobierno, pues el Sr. Vilar era Secretario de la Confederación Obrera, en vez de calmarse, declaró que de haberlo sabido le habría arrancado la cabeza.

Niega el Sr. Loret de Mola haber acusado de comunista al señor Vilar, en ningún momento.

Existe la impresión de que por esos actos será juzgado en Consejo de Guerra el Sargento Chamizo, cuya conducta fué desaprobada por el Secretario de Gobernación y por el coronel Batista.

Se ha nombrado ya el Delegado Inter-municipal

Recayó la designación en el Dr. Emilio Roig, quien ha comenzado su actuación

Por Decreto del Alcalde de la Habana, Dr. Vergara, ha sido nombrado «Delegado Intermunicipal» el señor Emilio Roig de Lauchsenring, quien en su nuevo cargo se propone recopilar y publicar todas las actas capitulares del municipio habanero, como ya lo ha hecho con el primer tomo sobre la dominación inglesa en Cuba.

EL PROBLEMA DE LA CARNE

Por el Letrado Consultor del Ayuntamiento se estudia el problema del transporte de carne de distintos municipios limítrofes para esta capital, de acuerdo con el Decreto que creó el nuevo impuesto de dos pesos por ese concepto.

NUEVO ALCALDE

Ayer se hizo cargo de la Alcaldía Municipal de Placetas, el señor Ramón Rivera Moya, nacionalista, habiéndole hecho entrega de la misma el Teniente Vega, del Ejército Nacional, que la desempeñaba en comisión. Renunciaron en el acto, todo el Cuerpo de Policía y los empleados de la Administración.

Hace gestiones de paz, el ex-Senador señor A. Alvarez

Lamenta que se continúe sembrando el odio entre la gran familia cubana

En las últimas horas de la tarde de ayer visitó el Estado Mayor del Ejército el Sr. Aurelio Alvarez, ex-Senador por la Provincia de Camagüey, y líder revolucionario, quien fué a interesarse por la libertad de los señores Herminio Cuervo Rubio, Guillermo Cuervo y Antonio Cuervo Barrena, que se encuentran detenidos en el cuartel de la Rural de Pinar del Río.

Informó el Sr. Alvarez a nuestro repórter, que estaba haciendo activas gestiones para que cesara la persecución contra dicha familia y que no descansaría hasta evitar que entre los cubanos se siguiera sembrando el odio y la discordia. Con ese fin había visitado también la Secretaría de Gobernación y Guerra y Marina.

MACHADO VA HOY A NEW YORK PARA UNA ENTREVISTA

POUGHKEEPSIE. Nov. 22. El ex-presidente Machado, de Cuba, dió hoy un paseo por las calles de esta localidad y permitió a los repórters gráficos que obtuvieran varias fotografías, pero a condición de que los periodistas no intentarían entrevistarle.

El secretario del ex-Presidente señor Fernández, dijo que es posible que Machado vaya a Nueva York mañana o el sábado dependiendo de una cita que tiene en dicha ciudad con alguien, cuyo nombre no quiso revelar.

LEA en la ULTIMA PAGINA la U. R. S. S. RECONOCIDA—Por Raúl MAESTRI.

Un tierno homenaje a los Mártires

En las columnas del Capitolio, erigido a costa de los millones del pueblo por la dictadura de Machado, se están esculpiendo los retratos de los estudiantes que perecieron a manos de los esbirros del Machadato. De esta manera el fastuoso palacio que Machado soñó que perpetuaría su recuerdo, inmortalizará la memoria de las víctimas de su sangrienta tiranía. Aquí ofrecemos uno de los retratos estudiantiles ya esbozado.

NUEVO PROYECTO PARA EMITIR BILLETES GARANTIZADOS CON UNA COLONIZACION AGRICOLA

El Subsecretario de Agricultura, Dr. Mario Plasencia, Ingeniero Agrónomo, aborda este problema, con intención patriótica. La inflexibilidad de las leyes económicas

Por PEDRO OSORIO
(De nuestra Redacción.)

El Dr. Mario Plasencia, Ingeniero Agrónomo y actual Subsecretario de Agricultura y Comercio, ha tenido la gentileza de facilitarnos el texto de las **Bases fundamentales para la organización de un plan económico nacional** presentado por él a las altas autoridades de la Nación, para una **Emisión de Billetes garantizados con bienes del Estado, especialmente las tierras, las cuales serán sometidas a un racional sistema de explotación agrícola tomando como base el cultivo del arroz.**

Hemos leído con la atención que merece el proyecto, evidentemente patriótico y bien intencionado del Dr. Plasencia y vamos a dar con toda sinceridad nuestra opinión sobre las ideas que contiene y sobre la viabilidad de su realización práctica en el presente o en el futuro.

PROBLEMAS HETEROGENEOS

La impresión «prima facie» que produce el simple título o epígrafe del Plan es la de haberse tratado de concentrar en un punto común necesidades públicas distintas, problemas heterogéneos de nuestra Economía Nacional. El autor lo ha intentado, en efecto, con sutil y meditada argumentación, pero las leyes económicas son inflexibles y sus imperativos resisten a la mejor voluntad, a la más clara inteligencia y a la más refinada cultura.

COLONIZACION Y EROGACION

Todo plan de colonización o de distribución de tierras con fines de explotación agrícola, es inevitablemente «erogativo», a su implantación, y nunca podrá servir de base simultánea como principal o única garantía para las operaciones de crédito de su propio financiamiento.

Un trabajo que todavía no se ha efectuado, una producción que aun no se ha obtenido, no pueden, por sí mismas, por su sólo propósito enunciado o planeado, crear el numerario indispensable a su realización, y mucho menos imponerlo a los demás como signo fiduciario de admisión forzosa.

LA SEMILLA ES UNA PROMESA

Se alegará que una organización científica para el cultivo y explotación de la tierra equivaldría a una valiosa semilla, con todas sus potencialidades productoras. Conformes. Pero la semilla es una «promesa», nunca una «garantía'. Y las promesas, sin un sólido respaldo colateral o correlativo, no se cotizan en el mundo de los negocios y del dinero.

De crédito del Estado tal vez fuera prudente no hablar en estos momentos.

TIERRAS DE ESTADO

Quedaría, pues, sólo en pie, el valor intrínseco de las tierras de indiscutible propiedad del Estado que pudieran entrar en el Plan.

En primer lugar, nos parece que no existe un verdadero catastro que determine y delinie esas casi fantásticas tierras. Después fuera necesario que estuvieran enclavadas en las zonas apropiadas. Y finalmente, aun salvados aquellos inconvenientes, mucho dudamos que representaran, en la realidad, ni siquiera aproximadamente, la suma que se intenta emitir con su garantía.

ANALISIS EN DETALLE EN PROXIMOS TRABAJOS

Estas son, en la medida que lo permite la natural ligereza de un trabajo periodístico, las principales objeciones que se nos ocurren al citado Plan en su conjunto. En próximos artículos nos proponemos analizar en detalle las muchas y valiosas sugerencias que contiene, muy aprovechables, sin duda, en el orden técnico de los respectivos problemas a que se refieren.

MARQUEZ STERLING CONDENA LAS PALABRAS DICHAS EN PANAMA, POR EL DOCTOR. H. PORTELL VILA

Nuestro Embajador en Estados Unidos, niega que dicho doctor esté investido de carácter oficial alguno, para referirse a Cuba en el extranjero y mucho menos para hacer tales declaraciones

WASHINGTON, nov. 22. (AP).—El Embajador dimitente de la República de Cuba, doctor Manuel Márquez Sterling, refuta las acusaciones formuladas hace dos días en Colón Panamá, por el doctor Herminio Portell Vilá, delegado cubano a la Séptima Conferencia de Montevideo, contra el Embajador de los Estados Unidos en la Habana, Mr. Sumner Welles.

«Ni el Gobierno de la República de Cuba ni su Embajada en Washington—dice Márquez Sterling—han autorizado al doctor Portell Vilá para hacer las declaraciones imprudentes y absurdas que se le atribuyen en los despachos de prensa fechados en Panamá y publicados por la prensa de los Estados Unidos.

«El señor Portell Vilá—terminó el Embajador—carece de cargo oficial alguno en el Gobierno que pueda erigirlo en árbitro o intérprete de sus normas políticas ni lo faculte para dictar reglas de índole alguna que afecten a las relaciones de Cuba con los Estados Unidos».

Renunció su cargo ayer el Tesorero de la República

Se ignoran los motivos que lo impulsarán a esa inesperada resolución

El señor Diego Franchi, Tesorero General de la República, presentó en el día de ayer la renuncia de este cargo que venía desempeñando desde la época de Machado, y en cuya posición fué respetado por los Gobiernos que de entonces acá han asumido el Poder.

La renuncia del señor Franchi, no obstante ser significativa, dados los antecedentes que dejamos enunciados, se justifica con el manido argumento de «razones administrativas». Pero el comentarista, descontento, arguye que tales razones y algunas más, existían desde el memorable 12 de agosto y que no habiendo hasta ahora movido el ánimo del señor Franchi a la dimisión, bien puede ser que haya otros motivos en la determinación aludida.

Sin que por nuestra parte queramos hacer comentario alguno, anotamos solamente la circunstancia de que han mediado poquísimos días desde el nombramiento del señor Enrique Yániz para Subtesorero de la República, y esta renuncia del Tesorero, señor Franchi, que tantos comentarios ha producido en la Secretaría de Hacienda.

Esta atendiéndose a la repoblación Piscícola de Cuba

Distribuye la Dirección de Montes y Minas, muchos alevinos de gran tamaño

Por la Dirección de Montes y Minas se ha llevado a efecto el día 19 de los corrientes, la distribución de más de 300 alevinos de distintas especies de peces de agua dulce, de gran tamaño, importados de los Estados Unidos y destinados a la repoblación piscícola de nuestros principales ríos.

Los 300 alevinos mencionados fueron distribuídos en el Término Municipal de San José de las Lajas, soltándose varios en la laguna denominada Matamoros, cerca de la carretera Central y en diversas lagunas pertenecientes a las fincas «Recuerdo», «Guayaba» y una situada en Somorrostro, todas ubicadas en el citado término.

La Dirección de Montes y Minas cuenta con gran cantidad de alevinos, de truchas boquinegras y de las especies denominadas **sunfish** y **catfish**, proponiéndose distribuirlos en los principales cursos de agua dulce, así como los facilitará también a los dueños de fincas cruzadas por ríos o donde existan lagunas apropiadas para la repoblación, los cuales pueden solicitar la entrega de un cierto número de ejemplares, en el Vivero Forestal de la Ciénaga, Puentes Grandes, yendo provistos de recipientes adecuados para el transporte de los alevinos, y donde se les darán las instrucciones que sean necesarias.

ULTIMA HORA

MATANZAS, Noviembre 22. (Lovio, por telégrafo).—La Sala de la Audiencia, accediendo a la petición del abogado Dr. Horacio Reyes Lovio, ha ordenado el arresto del Jefe de este Distrito Militar. Ello ha causado extraordinaria sensación. Ampliaré por correo, dando detalles.

AMPLIADO EL PLAZO PARA EL PAGO DEL SERVICIO DEL AGUA

El Sr. Gustavo Moreno y Lastres, Secretario de Obras Públicas, ha dictado una resolución por la cual se amplía por el término de 30 días, que se contarán desde el día 7 de los corrientes, el plazo para el pago voluntario sin recargo de las cuotas por servicio de agua y metros contadores, correspondientes al Tercer trimestre de 1933.

PASAPORTES

(Por ANTONIO ESCOBAR)

Hace largos años, cuando reinaba DonAlfonso Doce y era Ministro de Ultramar el poeta catalán Balaguer, tenía yo en la Habana un periodiquito, en el cual estuve publicando, todos los días, por tres meses, un suelto para preguntar por qué, para venir de España a Cuba no se necesitaba pasaporte y sí se requería en Cuba para ir a España y demás países.

Uno de los Senadores conservadores, ó de Unión Constitucional de Cuba era Vazquez Quelpo, a quien conocí en Madrid meses después y lo felicité por haber conseguido de Balaguer la supresión en Cuba del pasaporte obligatorio.

—La cosa, me dijo, era de sentido común; pero por desgracia entre nosotros se le tiene miedo al sentido común; este caso ha sido una excepción.

En toda Europa, hacia el último tercio del siglo pasado, había el pasaporte obligatorio. El año 67 fué abolido en todas las naciones, excepto Rusia y Turquía, las dos más atrasadas. En Francia durante la guerra de 1870-71 se intentó restablecerlo, pero se renunció a ello porque la Gran Bretaña protestó, fundándose en que, siendo los británicos los más numerosos viajeros y turistas, serían los más molestados por esa traba.

Más tarde se restableció; y ahora es un ramo de ingreso bastante substancioso de la Hacienda francesa. En los Estados Unidos cuesta nada menos que nueve dollars; y solo están exentos de pago las viudas, los hijos, los hermanos de todo soldado americano, ó marinero de guerra ó individuo de la Infantería de Marina, enterrado en el extranjero.

Esto de los 9 dollars me parece una dosis bastante fuerte comparándola con lo que paqué hace sesenta y dos años, al ir de la Coruña, en Galicia, a Liverpool, en Inglaterra. El documento, firmado por el Gobernador Civil no me costó mas que una peseta.

—En la legislación americana hay algo que es razonable y hasta conmovedor: el ciudadano, a quien acompañan en su viaje la casta esposa y los tiernos hijos, no tiene que sacar más que un pasaporte para todo este personal.

Otra disposición encaminada a honrar la literatura y darle publicidad a los autores: todo aquel que tenga pseudónimo podrá ponerlo, entre paréntesis después de su apellido.

Y otra medida que es una atención con los vecinos de los Estados Unidos: podrán entrar en éstos, cuando se propongan permanecer poco tiempo en ellos, sin necesidad de llevar pasaporte, los habitantes de las islas francesas de San Pedro y Miguelón, Terranova, el Canadá, Bermuda, las Bahamas, Panamá, Méjico, Cuba, Haití y Santo Domingo.

Estará bien que siga el pasaporte, porque en ciertas circunstancias puede ser de mucha utilidad, pero no debe ser obligatorio, sino facultativo, como era el caso años atrás.

Se explica que lo necesite algún individuo que vaya a un país, donde no tiene relaciones, para algún asunto importante; esto es lo excepcional, porque hasta bastantes de los viajeros que van a negocios, son ya conocidos en los países que visitan; y no necesitan, por lo tanto, ser identificados.

EL ALCALDE DESIGNARA PARA EL MUNICIPIO, UN PERSONAL QUE DEMUESTRE SU IDONEIDAD

Quiere el Dr. Vergara, que esa Dependencia sea un modelo en su clase

Asegúrase que hoy serán firmados por el Alcalde Municipal doctor Alejandro Vergara, varios decretos, designando a distintas personas para cargos en su administración. Entre otros, figuran los siguientes Sr. José Fresneda Etchegoyen, para Oficial de Administración; Raul Machado y Alcazar, conocido revolucionario, para un cargo a las órdenes del Tesorero Municipal; Oscar Andino y Alvarez, para Inspector de las distintas propiedades del Municipio, adscripto al Departamento de Fomento, y la Srta. Graciela Marín y Massoutier, para el cargo de Auxiliar en la Alcaldía.

EL SR. NARCISO MORAN, ACLARA

Nos suplica el Sr. Narciso Morán, líder político y revolucionario, que hagamos constar que no tiene nexo alguno con los nombramientos para cargos en el Ayuntamiento, que su presencia en la Casa Consistorial obedece solamente a ser un leal y buen amigo del Dr. Alejandro Vergara, a quien está dispuesto a ayudar con todos sus entusiasmos y que su gestión en la Alcaldía Municipal de la Habana debe ser un éxito en todos los órdenes.

Por todo ello agradecería a sus amigos que no lo agobien pidiéndole recomendaciones para ocupar algún destino ya que espera con fé la actuación del Dr. Vergara como nuevo Alcalde de este Municipio, y pide a sus amigos en general que cooperen con él, sin crearle problemas, para que pueda salir triunfante en la administración que se propone desarrollar.

EXIJA el SUPLEMENTO en ROTOGRABADO con esta edición

El Dr. Aróstegui será el Jefe de los S. Sanitarios

Es probable que hoy el Alcalde lo designe para ese importante cargo

Se anuncia como seguro el nombramiento del Dr. Gonzalo Aróstegui para el cargo de Jefe de los Servicios Sanitarios Municipales.

Otro nombramiento importante hecho por el Alcalde Dr. Vergara es el del Sr. Miguel Farbel, para Jefe de la Sección de Impuestos, quien tomará posesión de su cargo el próximo viernes.

Corren rumores, que han llegado a oídos de las autoridades, de que se le prepara un recibimiento hostil a Mr. Welles, a su regreso de la amistosa entrevista que acaba de celebrar con el Presidente de los Estados Unidos.

Y «El País» pone en boca del Subsecretario de Estado, esta desconcertante frase:

«En caso de que existan noticias oficiales de un atentado, daré cuenta al Ejecutivo».

Un poco difícil nos parece que el señor Sub-Canciller tenga que actuar en ese sentido. En caso de que haya una conjura contra el Embajador, no creemos que los conjurados se atrevan a proceder como los alemanes cuando torpedearon el «Lusitania», que lo avisaron.

OTRA OFENSIVA

COMO es absurdo admitir que los médicos autónomos se retiren de las quintas regionales por complacer a la Federación o al Colegio Médico, imaginemos que ahora tuvieran que abandonar sus servicios porque hubiese una ley o un poder legítimo capaz de hacerles acatar y cumplir la pena de suspensión que pretende imponerles el Colegio.

En este supuesto hiperbólico, los enfermos de las casas de salud quedarían abandonados a su propia desgracia.

¿Qué ocurriría en seguida? Que veríamos al Colegio Médico Nacional—causahabiente de la disuelta Federación Médica de Cuba—clamando por la intervención de la Sanidad oficial para que se reinstalase a los médicos federados en las quintas, o que éstas fuesen clausuradas en el acto por orden gubernativa. Irónica conducta en que primero se ataca a los enfermos para intimidar a sus sociedades respectivas, y luego se defiende a los mismos enfermos para que las propias sociedades tengan que rendirse a discreción.

Así procedió en un principio la Federación Médica de Cuba y así mismo está operando ahora el Colegio Médico Nacional, que sigue sus huellas estrictamente. Los médicos federados se pronunciaron entonces en huelga contra los Centros Regionales, apretando por donde más dolía: poniendo en peligro la vida de los enfermos, por falta de asistencia facultativa. Ahora el Colegio reincide en esa táctica impía queriendo suprimir el servicio con la suspensión de los profesionales.

¿Es un conato de homicidio colectivo? Sin duda que no. Si se llevara a efecto la suspensión de los médicos autónomos, quedaría automáticamente establecida esta alternativa: o los Centros Regionales se someten a las onerosas exigencias del Memorándum de 1925, o las Quintas serán clausuradas de oficio, con lo cual los enfermos acomodados ingresarían en las clínicas particulares y los que son pobres irían a compartir las penurias y la precaria asistencia que en esta época de bancarrota afligen a los indigentes en nuestros hospitales públicos.

Acaso con semejante arreglo el Colegio Médico dejaría de interesarse por los Centros Regionales, una vez que la clase médica pudiera obtener de las clínicas particulares las copiosas subvenciones y las otras reivindicaciones que, por legado de la Federación, aquel Colegio exige a los sanatorios españoles.

Pero acontece que hay de por medio impedimentos legales e imponderables sociales que malograrían una solución tan simplista como la ruina de las asociaciones regionales y el repartimiento de sus enfermos solventes.

Hay establecidos unos substanciosos recursos de alzada contra las sentencias de expulsión y suspensión que pronunciara el Colegio Médico; recursos capaces de ser elevados hasta el Tribunal Supremo, donde se empieza a tomar en cuenta los imponderables sociales y morales al dictar sentencia definitiva. Allí se impediría, por motivos de derecho y de equidad, que se consumara el atropello contra instituciones de tanto arraigo y utilidad pública como los Centros Regionales y sus sanatorios.

Pero no llegaremos a tales extremos, seguramente. La palabra del doctor Grau San Martín como Presidente de la República, está empeñada para una justa solución gubernativa; y por lo demás, su Decreto No. 1703 que creara el Colegio, así como las otras leyes pertinentes, son demasiado explícitos para cohonestar una injusticia.

Suponemos que mientras se resuelve esta desdichada cuestión, los médicos autónomos podrán seguir en las quintas, y que acaso surja una fórmula sensata y cordial de avenencia, por encima del encono y los errores de esta pugna lamentable.

PRONTO QUEDARAN EN LIBERTAD VARIOS DE LOS PRESOS QUE SE HALLAN EN LA F. DE LA CABAÑA

Para las ventas de Casanova, van dos Inspectores

Informarán acerca de un posible reparto de sus tierras para el Estado

Por la Secretaría de Agricultura y Comercio han sido designados los señores Félix A. Artires y Antonio E. Agüero, inspectores encargados de practicar una investigación sobre la finca «Ventas de Casanova» y rendir un informe que pudiera servir de base en el proyecto de repartos de tierras del Estado.

Como saben nuestros lectores la propiedad de la expresada finca de gran extensión territorial, en la provincia de Oriente, se atribuye al Tirano Machado o sus secuaces y le ha sido o le será incautada legalmente, a las resultas de sus responsabilidades por los Tribunales de Justicia.

En un magnífico gesto, el Secretario de Hacienda ha dictado una resolución admitiendo hasta un setenta por ciento en plata, en el pago de los impuestos.

¡Los aplausos que le hubiera valido al señor Averhoff una medida así!....

Pero, ahora, ¡TARDE PIACE!, que dijo un sentimental italiano, oyendo lanzar el último suspiro a un pajarillo.

Ahora, para bien ser, el pago de los impuestos, debiera autorizarse en esta forma: un 30 por 100, nada más, en plata.

Y el resto, en pagarés.

Entre ellos figura un connotado miembro de la Agrupación A. B. C.

Por el Estado Mayor del Ejército fueron dispuestas ayer varias libertades de algunos detenidos que se encontraban en la fortaleza de la Cabaña, entre ellos un significado miembro del A.B.C.

NO HABRA MAS PASES

Por orden del Coronel Fulgencio Batista, Jefe del Estado Mayor del Ejército, se ha dispuesto que se supriman los permisos para visitar los presos detenidos en las distintas prisiones de esta capital.

NO HABRA LIBERTADES DE POLITICOS

Hemos sido informados que, por ahora, no habrá más libertades de presos políticos, comprometidos por distintos hechos de sangre, y sujetos a los Tribunales de Sanciones.

NUEVO ALCALDE PARA MARIANAO

Por Decreto del Secretario de Gobernación Dr. Guiteras, ha sido designado Alcalde de «facto» de Marianao el primer Teniente del Ejército Nacional Sr. Luis Cervantes, quien hasta hace pocos días ocupaba el cargo de Supervisor de la cárcel de esta ciudad, actualmente Castillo del Príncipe. Ayer tomó posesión de su nuevo cargo.

ESTADO DEL TIEMPO

CASA BLANCA, Noviembre 22. — (12 m.)—Hay buen tiempo con presiones altas desde Cuba y la Florida hacia el este y también en el Golfo de México y parte norte de México hacia el norte y sobre la mitad occidental de los Estados Unidos.

Pronóstico para el jueves: Buen tiempo, sin gran cambio en temperaturas. Vientos flojos a moderados.

Observatorio Nacional.

Una Aclaración

Hemos recibido del Banco del Comercio la siguiente carta aclaratoria de una información que apareció en las columnas del DIARIO:

Sr. Director de DIARIO DE LA MARINA.
Habana.

Muy señor nuestro:

Con referencia a la información publicada por ese periódico de su digna dirección, en su número de ayer 21, acerca del proyecto de emisión de $20.000.000.00 de certificados plata, en cuya información se dice que este Banco ha hecho proposiciones al Gobierno, nos interesa hacer constar lo siguiente, para que quede desmentida la referida versión:

Que este Banco no ha hecho gestión oficial ni oficiosa en tal sentido y que no es propósito de la nueva administración de este Banco, hacer ninguna proposición sobre la proyectada emisión de que se habla.

Agradeciendo su atención por la publicación de esta carta, quedamos de usted, attos. s. s.

BANCO DEL COMERCIO
José I. de la Cámara,
Vicepresidente.

M.E.C.D. 2016

DIARIO DE LA MARINA

Editado por la Compañía DIARIO DE LA MARINA (S. A.) cuyo programa consiste: «en la defensa de los intereses generales y permanentes de la Nación cubana, de los especiales de la Colonia española establecida en la misma y de la unión y armonía entre los diversos elementos que conviven en el país.—Artículo 1o. de los Estatutos.

TELEFONOS

Dirección: M-3577.—Jefe de Redacción: A-3205.—Clasificados A-3333.—Agencia de Marianao: FO-7380.—Administrador, Contador, Anuncios, Suscripciones, Quejas, Talleres, y Correo: M-7911, M-7912, M-7913

Precios de suscripción al DIARIO DE LA MARINA

Habana y Provincias:

Mes: $1.20. Trimestre: $3.25. Semestre $6.25. Año: $12.00

Extranjero:

Trimestre: $4.25. Semestre $8.00. Año: $15.00.

Edición Dominical (Para el extranjero solamente)

Semestre: $3.00. Año: $5.00.

Fundado en 1832. Dirigido hasta 1919 por don Nicolás Rivero y Muñiz Oficinas: Habana, Prado 103. Representante en los Estados Unidos y Europa: New York, Londres, París, Berlín: Joshua B. Powers Inc

Fueron Extraditados Ayer Dos Americanos Contrabandistas

MEXICO EXTREMA CONTRA LA IGLESIA SU REGIMEN DE PERSECUCION LEGAL

MEXICO, D. F. Nov. 22 —AP— Inspirado en las declaraciones anticlericales ayer hechas por el Presidente Calles, el Congreso federal mexicano ha acordado imponer al Gobierno la aplicación más extricta de las leyes antirreligiosas, disponiéndose a tomar medidas para suprimir la enseñanza láica sustituyéndola por la «instrucción revolucionaria».

ELECTO EL DR. BOZA MASVIDAL SECRETARIO GENERAL DE LA UNIVERSIDAD DE LA HABANA

En la asamblea, se pidió la libertad de los profesionales que están prisioneros. Las Feministas protestan de que se colegie a los graduados universitarios. Otras noticias

EL ESTUDIANTE CURTIS, ES OPUESTO A LA LIBERTAD DE LOS MEDICOS MILITARES

Bajo la presidencia del doctor Presno se reunió el Claustro Universitario para la elección del Secretario General por seis años, sin que hiciera falta la presencia de 204 profesores por ser segunda convocatoria.

Era conspicua la ausencia del doctor Ricardo Dolz que había sostenido la víspera que la elección debería hacerla el Claustro después de depurado.

RESULTADO DE LA VOTACION

La votación, conforme a los Estatutos fué secreta y arrojó el siguiente resultado: 95 votos a favor del doctor Boza Masvidal y 24 a favor del doctor Barredo Sigler.

El primero en depositar su voto fué el doctor Rodolfo Aragón, continuando los doctores Juan M. Dihigo, Salvador Salazar, Roberto Agramonte, Luciano R. Martínez, José R. Soler, Pablo Miquel, Juan M. Lagomasino, Manuel Gran, Arístides Mestre, Santiago de la Huerta, Félix Martín, Juan F. Cosculluela, Miguel Villa, Victoriano Trelles, Francisco González, Pedro Martínez, Inclán, Martell, Manuel Tapia Ruano, J. Weis, L. Goicoechea, V. Quiñones, R. Mayor, A. Rosado, Francisco Gastón, Gustavo R. Sterling, Francisco Henares. V. Rueda,, H. Monteagudo, J. Naranjo, E. Romero, J. A. González Rubiera, F. Grande Rosi, Domingo Ramos, Pedro Castillo, Luis Ortega, Reinaldo Marquez, A. Valdesdapena, Martínez Cañas, Aballí, Stincer, Vieta, Armando de Córdova, Clemente Inclán, Basterrechea, Raimundo de Castro, Filiberto Rivero, Marcelino Weis, Alacán, García Morales, Gómez Murillo, J. E. Brau, Julio San Martín,, Ernesto Dihigo, Guerra Lópoz, A. Blanco, Carrera Jústiz, Boza Masvidal, Du Buche, Rafael Fernández, Pérez Raventos, V. R. Torralbas, E. Badel, F de la Carrera, Carlos G. Aguayo, Luis A. Núñez, Sergio Martínez, M. Fernández de Castro, José A. Vila, J. Martell, A. Prieto, Eladio Novo, Centurión, Rabassa, Ramírez Olivella, Oscar Jaime, A. Pérez Andre, N. Fuentes Duany, Oscar Nodarse, José Pereda, Moisés Chediack, Félix Hurtado, Manuel Ampudia, Juan B. Curi, Antonio Coronado, Piedra, Taboada, Jesús M. Penichet, Blanco Herrera, Viamontes, Ruano, Mendoza, Madan, Biada, Rosendo [illegible]Ford, Trina, Lagomosino. J. F. Ca[illegible]te, Lorenzo Martín, Ildefonso Pérez Figueroa, Joaquín Dávila, J. B. Braulé, E. A. Fernández Camús, Hernández Figueroa, Dorta Duque, Pérez Cubillas, Ernesto Aragón, Luis de Soto, Octavio Torres y Juan Hernández. Por último vota el Rector, pidiendo dos «jóvenes» compañeros que sirvan de Secretarios ofreciéndose los señores González Rubiera y Madan.

Al ser conocido el resultado de la votación se oyó una estruendosa salva de aplausos.

PALABRAS DEL NUEVO SECRETARIO GENERAL.

Acto seguido hizo uso de la palabra el doctor Boza Masvidal pronunciando el breve y elocuente discurso que reproducimos a continuación:

Sr. Rector.
Estimado Compañero
Queridos Estudiantes.

Una profunda emoción embarga mi ánimo ante la muestra de simpatía, afecto y consideración que acabo de recibir del Claustro de Profesores al ser electo Secretario General por tan gran mayoría de votos, y al percibir los aplausos con que los muchachos —me complace llamarlos así—han recibido el resultado de la elección aquí celebrada.

Jamás aspiré a tal cargo, porque tengo el criterio de que a los puestos electivos en las instituciones académicas no se debe aspirar, sino las personas deben llegar a ellos llevadas, conducidas, elegidas.

Gran sorpresa me causó cuando supe que cierto número de compañeros pensaban en mí para tal cargo, vi en ello una sencilla manifestación de buen afecto y nada más. A muchos de ellos les expresé que a ese puesto debían traer una persona de más edad, de más representación, de muy altas cualidades y grandes merecimientos, y no a mí, que soy el último de los profesores. Además, les manifesté como me inquietaba pensar que las labores administrativas pudieran impedir mi labor como profesor de Literatura Italiana, la cual explico desde hace tiempo por encargo de mi querido titular el doctor Salazar y materia de mi especial dedicación. Mi clase está para mí antes que todo, ello dá el ritmo en mi vida.

Ellos arguyeron que por el contrario deseaban mi juventud, mis entusiasmos por la Universidad, mis cordiales relaciones de colaboración y afecto con los estudiantes —tan fuertemente vinculada en estos últimos tiempos tan llenos de dolor y de esfuerzo—porque ellos podían suavizar muchas asperezas. Que juzgaban que el desempeño de este puesto no era un obstáculo para la marcha de mi clase. En fin, se han obstinado cariñosamente mis compañeros en elegirme Secretario y yo acepto, porque jamás negaré mi colaboración a la Universidad, especialmente cuando sus profesores crean que ella pueda valer de algo.

Yo no tengo palabras con que expresar a mis compañeros mi gratitud ante el hono rextraordinario que me acaban de conferir.

Veo en la tribuna de los estudiantes caras amigas, veo algunas que vivieron conmigo horas muy intensas y dolorosas de la sangrienta y larga lucha que acabamos de librar frente a la tiranía.

Veo algunos que se molestaron conmigo hace dos días por no querer yo hacer declaraciones para la Prensa sobre esta elección y por no dar para la publicidad mi retrato.

A ellos, a los estudiantes, de quienes he recibido tantas demostraciones de afecto, a los que en estos ultimos días han manifestado una adhesión con intento de actuar «revolucionariamente'—como se dice ahora— adhesión tan efusiva que yo he tenido que sofrenar, les expreso también mi gratitud públicamente. Y les hago una súplica, que surge de los más íntimo de mi corazón; caida la tiranía, la nave de la Universidad está encallada en las terribles arenas de la discordia, de la insidia, del recelo, de la pasión.

Vengan con nosotros los profesores a ponerla a flote, unámonos en un apitado haz en torno a ella profesores y alumnos, codo con codo, esfuerzo con esfuerzo, pongámosla a flote, como los remeros que arrastran su canoa dispuestos a la gran lucha; ya tenemos nuestro gran timonel, nuestro Rector, el doctor Presno, con su admirable programa. Pongamos a flote nuestra nave y boguemos por el mar de la Ciencia, del Arte y de la Filosofía, dediquémonos a la labor de alta cultura que es la finalidad esencial de la Universidad, como decía con palabra cálida llena de su gran talento hace pocos días en una sesión nuestra el doctor Salaya.

Dediquémonos a nuestra labor netamente universitaria—sin perjuicio de que volvamos a salir nuevamente a la lucha sies preciso—naveguemos por el mar de la especulación científica, filosófica, literaria, serenamente, como necesita Cuba, para que lleguen a todas partes las ondas de la blanca estela de la cultura, de la civilidad, de la paz.

Boguemos siempre por ese mar repitiendo con el viejo Lucio Polo de la tragedia «La Nave» del inclito poeta D»Anunzio.

«Non e mai tardi per tentar l-ignoto
Non e mai tardi per andar piu iltre»

SEGUNDA SESION

Inmediatafente después comenzó la segunda sesión del Claustro General, a iniciativa del Rector.

Conoció el Claustro de una moción suscripta por varios profesores, para que se interesara del señor Presidente de la República la libertad de los profesionales y estudiantes detenidos con motivo de los sucesos del día 8 y 9 últimos, así como la de los médicos militares, hechos prisioneros en el Hotel Nacio-daban a los detenidos, politicosmf nal, basándose en relación con los últimos enel buen trato que daban a los detenidos, políticos en la época del Gobierno de Machado.

Después de aprobada la moción, el estudiante Segundo Curtis protestó afirmando que por el abandono de algunos médicos militares ocurrió la muerte de su compañero Puig Jordán, herido por Arsenio Ortiz.

A continuación los Ayudantes Graduados de la Universidad de la Habana presentan la moción de ser reconocidos como entidad jurídica, declarándose el Claustro incompetente. También se leyó una carta de la Alianza Nacional Feminista protestando de la Colegiación de los Graduados Universitarios.

Luego el doctor Presno se refiere a la hermosa obra realizada por el señor Pedro Sánchez Abreu y su esposa constituyendo la Casa del Cubano en la Ciudad Universitaria de París, acordándose enviarles un Mensaje de Agradecimiento, que redactará el Decano de Letras y Ciencias.

Por conducto estudiantil podemos adelantar que será una realidad las sesiones nocturnas en la Universidad, gestionadas por el Comité Pro Matrícula Gratis.

LLEGARA HOY DE EUROPA EL VAPOR "REINA DEL PACIFICO", CON MAS DE 200 PASAJEROS

La moto-nave «Orinoco» sale hoy de Vigo para la Habana. Mañana embarcará para New Orleans el notable violinista Ruggiero Ricci. Solo un buque mielero entró en el Puerto

OTRAS NOTICIAS DEL PUERTO HABANERO

Por la vía de la Florida y en el vapor americano «Cuba», fueron extraditados ayer, los americanos Oscar Smith, llegado por la vía aérea y Jack Leduc que acudió a recibirlo al Muelle del Arsenal, por acusárseles por el servicio secreto americano de ser contrabandistas de drogas heroícas y bebidas alcohólicas y estar reclamados por las autoridades de los Estados Unidos.

LLEGA HOY EL «REINA DEL PACIFICO»

El buque motor inglés «Reina del Pacífico», llegará hoy a primera hora en su viaje de Liverpool, La Pallice, Santander, Coruña y Vigo, conduciendo carga general y 220 pasajeros para La Habana y de tránsito para puertos de Panamá y Sud-América.

EL «ORINOCO»

Ayer salió de Coruña para La Habana, vía Vigo, donde lo hará en el día de hoy, la moto nave alemana «Orinoco», que trae carga general y pasajeros para La Habana y de tránsito para Veracruz.

Este buque llegará a La Habana el día 2 de diciembre próximo y saldrá el día siguiente para Veracruz y Tampico, llevando carga y pasajeros.

EL «MORRO CASTLE»

Para New York salió ayer tarde el turbo eléctrico «Morro Castle» de la Ward Line, que lleva un cargamento de productos cubanos, así como pasajeros, entre ellos, los señores Armando Rodríguez, Ana G. Rodríguez, Jack Parddin y las Hermanas Reparadoras Minnie Partridge y Jesusa Maguruza.

EL AGENTE INTERINO DE LA WARD LINE

El sábado embarcará para New York, en el vapor americano «Orizaba», el señor Manuel O. Fano, y su esposa, asistente del Vice Presidente de la Ward Line, en New York, que ha estado unos días en La Habana, desempeñando interinamente, el cargo de Agente General, en sustitución de Mr. Thomas, que estuvo de vacaciones en los Estados Unidos y que ya regresó el martes en el «Morro Castle», como hubimos de publicar en nuestra última edición.

PASAJEROS A LA FLORIDA

En el vapor americano «Cuba», que salió ayer para Key West y Tampa, embarcaron los señores Pedro Linares, Rosalía del Cueto de González y su hija; Angel Ríos, Gonzalo Forcade, Alberto Maury, Virgilio Pérez, Tomás Cabrera y familia, Mercedes Hidalgo Gato, Francisca R. Chacón, Juan Ulloa, Fernando Lara, Alfredo Valdés Fauly, Antonio Etchegoyen, Ubaldo Pérez, Miguel M. Santos, Félix Quintana, Benito Carrillo Concepción Marante, Claudina Sosa, Fernando Lara y otros.

UN SOLO BUQUE LLEGADO

Durante el día de ayer, solamente entró en Puerto un buque de carga, que fué el americano «Chilbar», que trajo un cargamento de petróleo.

LOS PASES PARA SUBIR A BORDO

El Administrador de la Aduana de La Habana, se ha dirigido en atenta circular, a todas las empresas y entidades que se consideren con derecho a pases permanentes a bordo, al amparo de la vigente reglamentación, para que envíen relación de las personas a quienes deben expedirse dichos pases, adjuntando, a la vez, dos fotografía tamaño carnet, para cada uno.

Como estos pases deben estar listos para su entrega al vencerse el año en curso, se reitera por este medio, la más urgente atención a la referida circular.

EL VIOLINISTA RICCI

En el vapor americano «Zacapa», que llega mañana de Tela y que seguirá por la madrugada a New Orleans, embarcarán el notable violinista Ruggiero Ricci, de 12 años de edad y a quien acompañan su tio Laurence Bacigalupi y el pianista Sandord Schussel.

PASAJEROS POR LA VIA AEREA

La Pan American Airways registró ayer el siguiente movimiento de aviones y pasajeros.

De Miami, llegó el avión 752-V., que trajo correspondencia y pasajeros, entre ellos los señores Héctor Gálvez, Mario Cano y familia y el banquero Luciano López.

Y salieron en el mismo avión, los señores René Dussaq, agente general en La Habana de la Holland America Line, las Srtas. Alicia y Carmen y Armando Menocal, Carmelina y Lucía Argüelles, Clara Marchena de Maduro, esposa del Cónsul en Cuba de los Países Bajos.

Y de Mérida (Yucatán), llegó el avión 784-Y., que trajo como pasajeros a José R. Juanez y familia, agente de la Pan American Airways en Mérida; Carlos Heller, Eduardo Arrigonag, Braulio Money y Joaquín Espinosa.

EL «PETEN»

De Cristóbal y Puerto Limón llega hoy el turbo eléctrico «Peten», que trae carga general y pasajeros, para La Habana y de tránsito, para New York.

EL «FLORIDA»

El viernes vuelve a ocupar su puesto en la ruta de Tampa, Key West y La Habana, el vapor americano «Florida», que ha limpiado sus fondos en Jacksonville, Fla.

VISTA ASCENDIDO

El Vista de Aduana, señor Jorge Viego, fué ascendido a otro cargo en las oficinas aludidas, quedando, por tanto, vacante la plaza que ha sido cubierta por Bartolomé Ducassi.

BUQUES SALIDOS

Salieron ayer de nuestro puerto, los vapores americanos «Cuba», para Key West y Tampa y el «Morro Castle», para New York, ambos con carga y pasajeros.

CONDONACION DE MULTA

El Sr. José M. Fernández, agente de la Peninsular and Occidental S. S. Company, en la Habana, pidió al Capitán del Puerto en la mañana de hoy, se le concediera una prórroga hasta el lunes para depositar la multa de dos mil pesos impuesta por infracción al Capitán del vapor americano «Florida», por haber tomado éste, en medio del canal,, a dos pasajeros desde una lancha del acorazado americano «Richmond», surto en puerto.

El agente de la Peninsular and Occidental S. S. Company, quiere esperar la llegada, el viernes por la noche, del Capitán White, para que éste declare sobre este asunto y explique la forma en que recogió a los aludidos pasajeros y quiénes eran.

Nos hemos enterado de que alrededor de este asunto, el Consulado americano está realizando sus gestiones a fin de que se perdone esa multa al Capitán del «Froida».

EL REEMBARQUE DE LOS ANTILLANOS

En las oficinas de Inmigración se recibieron hoy al mediodía noticias del Campamento de Cayo Duan, en Santiago de Cuba, dando cuenta de que se estaba efectuando el reembarque de dos contingentes de inmigrantes haitianos y jamaiquinos, en los vapores cubanos «Cuba» y «Julián Alonso», con destino a sus países respectivos.

Además, el Subsomisionado Sr. Alvarez Montano, nos dijo que hasta hoy por la mañana había reconcentrados en Cayo Duán, mil inmigrantes antillanos, listos para ser reembarcados, y que la Guardia Rural, tanto de Oriente como de Camagüey esta deteniendo a un gra nnúmero de esos inmigrantes comprendidos en el aludido reembarque.

CUESTIONES SOCIOLOGICAS

CONVULSIONISMO

(Por F. J. ALMODOVAR)

Dejamos sin atar los cabos sueltos que ayer abandonamos en el telar para corresponder con más sana intención que competencia y al correr de la pluma, a una alusión del Dr. Felipe Rivero, en forma de cañonazo, sin puerta de escape para el aludido. No pretendemos, bien lo sabe Dios, iluminar, ni siquiera con la tenue lucecilla de un fósforo, los senderos trillados por la crítica, ni dar un paso más allá de donde la prudencia filosófica nos marca en esta clase de investigaciones.

Creemos sinceramente que no hay paridad social entre las **convulsiones** populares, o bien de clase o bien de partido, más o menos homogéneas, y las llamadas **revoluciones** en su clásico sentido. Las convulsiones responden siempre, sin distnición de sitio ni época, a un contraste de actividades que se manifiestan con caracteres propios, perfectamente definidos, dentro de un círculo natural de escasas proporciones; son latidos de la sensibilidad colectiva, nuncios pasionales de sentimientos íntimamente sentidos en los periodos de grande asimilación y crecimiento. Por lo tanto, una convulsión, considerada en el terreno sociológico, vale tanto como cualquier choque de fuerzas desiguales o contrarias que engendra la violencia mal reprimida o imposible de reprimir. Pero no podemos dar carta de naturaleza en el complejo social a ninguna energía o actividad individual o colectiva, sin que responda a determinados antecedentes.

Ante esta realidad probada a lo largo de la biología social, no será posible un encuentro de actividades sin un punto de convergencia anterior. Y como, además, los estados naturales de las agrupaciones humanas, se moldean según la edad de su formación orgánica, esto es, atendiendo a la cohesión social y política de sus instituciones, el choque, el encuentro de energías dispares, serán la lógica resultante de aquellos antecedentes biológicos.

Los pueblos jóvenes, los que podemos encasillar dentro de la infancia social y política, no tienen todavía formada la conciencia pública en su sentido estricto y depurado, porque los miembros originarios de los grandes organismos, viven demasiado apegados a su círculo nativo, sin edad bastante para desarrollar el sentido de la vista política, que suele más tarde adueñarse de horizontes mucho más amplios. Esta es la causa de que las convulsiones se presentan en la infancia social de las naciones y perfectamente localizadas, para traducirse a lo largo de la madurez en explosiones de carácter revolucionario.

Si aplicamos estas consideraciones a los pueblos hispano-americanos, no creo que hallemos ninguna diferencia substancial, sino que por el contrario, nos valdremos de una nueva experiencia para corroborarlas; pues si algún elemento nos sale al paso como faceta de novedad, o constituye una excepción, o una falsa posición del observador.

América en general, no ha logrado a la hora presente, conformar su espíritu social, su alma política, con una unidad interior capaz de ahondar sus raíces en la conciencia colectiva y poder exteriorizar sus funciones de manera que por ellas deduzcamos su fisonomía moral. Hay que huir de las apreciaciones circunstanciales, aisladas, y fijarnos mucho en los fenómenos causales en los antecedentes ideológicos, para no confundir lo substancial con lo transitorio, lo necesario con lo contingente.

Si hemos de ceñirnos, pues, a la esfera doctrinal, las tan comentadas convulsiones ibero-americanas son del tipo general sociológico; ahora bien, en su actuación, mueven el suelo social y hacen posible una nueva flora y una nueva fauna que no puede faltar en la maquinaria política de río revuelto. A esta flora y a esta fauna pertenecen muchos de los que la crítica se esfuerza en castigar con duros motes y censuras terribles, sin darse cuenta que en la carne muerta tienen su medio los gusanos, y todas las instituciones son también medio propicio y a veces necesario, para otras instituciones inferiores representadas por individuos que las personifican.

No sería difícil seguir discurriendo en este derrotero de consecuencias, pero no estimamos oportuno meternos en libros de caballerías, que a tanto no llegan las alusiones amistosas,

BURLA BURLANDO

EXPANSIONES DEL PUEBLO SOBERANO

Por M. ALVAREZ MARRON

Los primeros que pagan las expansiones callejeras del pueblo soberano no son los comerciantes... Es verdad que son los predestinados a pagar siempre los «vidrios rotos», y a soportar las iras del pueblo, tal vez por ser los comerciantes los que mejor le sirven en sus necesidades. Luego vienen a rendir su tributo, en mucha mayor extensión, las fachadas de las casas particulares, en todos los motines y combates callejeros de los que siempre salen mal librados. A mí me va a costar un sentido la reparación de los agujeros, desmoches y desconchados que han causado los proyectiles en una casa que administro, ante la cual se han celebrado numerosos combates y «balaceos»... La invención de esta palabreja viene a confirmar el dicho de que nunca una desgracia viene sola.

Pero el número de las fachadas «heridas» por la metralla es relativamente corto comparado con las agresiones de todas clases de que han sido, y continúan siendo víctimas, por parte de un número incontable de ciudadaos. En realidad los frentes y aún los costados de las casas están hoy a la libre disposición del primer ciudadano que pase armado de una brocha gorda y un caldero de chapapote o de engrudo... Francamente, nos choca que la policía no detenga a esos hombres cuando sabemos que sus cacharros son destinados a fijar en las paredes proclamas y pasquines más o menos sediciosos.... Cualquiera de esos pasquines puede causar más daño que una bomba

Infinitos deben ser los individuos que se dedican a ese trabajo porque ya no queda en toda la ciudad una fachada que no ostente dos o tres docenas de carteles de esa clase. Pero no son solamente los carteleros los que se dedican a esa ímproba labor. Hay otros, los de la brocha gorda y el chapapote, que resultan mucho más agresivos contra el ornato público. Estos son los que se dedican a «pintar» en las fachadas unos letreros enormes en «pro» de éste o aquél «ideal». Y por supuesto, escojen las paredes más limpias o recién pintadas para que se destaque mejor su obra.

No hay para qué decir que la mayor parte de esos letreros son de propaganda más o menos rojiza. **¡Arriba Moscou! ¡Abajo el imperialismo yanqui! ¡Viva el Comunismo! ¡El 80 por 100 nos salvará!** etc. etc. Otros se limitan a trazar iniciales sueltas que no sabemos lo que significan, pero que sin duda son destinadas a producir en nuestro ánimo una honda impresión de terror y de misterio. Por lo regular todos estos letreros están trazados muy groseramente y de gran tamaño, con chorretazos en todas direciones, sin duda para hacer rabiar al cochino burgués propietario de la finca, y para mostrar el mayor desprecio posible a la estética. Sin embargo, hemos visto recientemente algunos letreros de menor tamaño y algo más artísticos, como que están hechos de molde. Nos referimos al que dice: **Boicot al DIARIO DE LA MARINA**. La única queja que pudiera formular esta Empresa es la de que ese letrero aparece con letra mucho más chica que la de los demás. Es una parcialidad propagandista que nos perjudica. Unas letras de a palmo o de media vara nos servirían mejor.

Por lo demás esas chapuzas propagandistas no pueden inspirar la menor confianza en el que las hizo. Lo más que este consigue es que el transeunte exclamé:—«Por aquí ha pasado un idiota».

De todos estos hechos más o menos pintorescos, se deduce que el pueblo soberano ha tomado ya posesión de las fachadas de las casas, y es de agradecer que todavía no se haya resuelto a tomar posesión de los interiores: sin embargo, por ahí se empieza. Pero visto el caso desde el punto de vista de la decencia y del ornato público, la cosa varía. Sabemos que existe cierta penalidad para el que atente contra ese ornato y esa decencia, pero no hay que pensar en ello por ahora. Uno confía, sin embargo, en que más adelante el departamento de Obras Públicas o el Municipio se encargarán de limpiar, raspar y pintar por su cuenta los frentes de las casas particulares, ya que ellos no han hecho nada para impedir esos adefesios. Lo digo porque en todas las manifestaciones oficiales se anuncia que pronto llegará el imperio de la limpieza, de la ecuanimidad y de la justicia

Quiera Dios que esos vaticinios se cumplan, aunque no sea más que para evitar que a los futuros turistas que nos visiten les asalte la duda de sin han desembarcado, por equivocación, en Leningrado o en alguna población costanera de Zululandia...

"ESTO, INES, SOLO SE ALABA; NO ES MENESTER ALABALLO"

«No es menester alaballo»: el nuevo manifiesto se basta a sí sólo para poner en evidencia el estado mental de algunos «sectores seudorrevolucionarios», que conviene ir conociendo. Así el DIARIO DE LA MARINA, que jamás ha empleado ni empleará lenguaje tan envilecido y literatura tan ramplona que lo que tiene de faltas de ortografía le sobra de torpeza, y lo que abunda en ataques al decoro público lo compensa en regateos de sintaxis, fiel a su promesa ayuda a la difusión de tales escritos reproduciéndolos, porque no sería conveniente que nadie quedara sin saborearlos, si bien hemos de lamentar el anónimo de los que se esconden tras denominaciones como la de ese fantástico «Consejo Supremo (?) Pro Ley 80%».

Dice así la hoja, sin que le quitemos punto ni añadamos coma, porque todas sus faltas y sobras le dan el rico carácter, la pátina que lo enjoya y avalora:

AL EJERCITO Y A LA MARINA

Queridos Hermanos:

El Embajador de España está pisoteando la dignidad cubana por medio de la prensa, al alentar a los hijos de la «Madre» patria, a que no cumplan las Leyes de nuestra República.

A tí recurrimos con las armas, a que nos liberte del yugo español que nos oprime económicamente, y los que alardean de su poderío en Cuba.

Soldados, Marinos: piensen que sus hermanos se mueren de hambre en nuestro propio suelo, mientras los que llegaron en alpargatas, disfrutan de las mejores ventajas en Cuba.

Acuérdate de los tiritos de las azoteas.

El día 9 si no se cumple la Ley cubana del 50% al nativo, QUEMAREMOS las Industrias y Comercios ESPAÑOLES.

Sin tu ayuda estamos perdidos.

¡QUE VIVA LA DIGNIDAD DEL EJERCITO Y LA MARINA!

No compre INFORMACION.

¡CUBANOS BOYCOT al Diario de la Marina que está dirijido por el afeminado»

PEPIN

Consejo Supremo Pro Ley 80%

HERIDO GRAVEMENTE ANOCHE UN ESTUDIANTE AL ESTALLAR UNA BOMBA EN STO. SUAREZ

La víctima iba acompañada de su esposa y de una señora amiga. A la una de esta madrugada se le practicó una difícil operación en Emergencias. Estalló otra bomba

Nuevamente ha vuelto a causar la campaña terrorista una víctima más. Cerca de las doce de la noche, hizo explosión una bomba que fué colocada en la acera de la calle Goicuría, entre Luis Estévez y Estrada Palma, en la Víbora.

En los momentos en que la máquina infernal hacía su efecto, transitaba el señor Manuel Pendás, de la Habana, de 31 años, estudiante de Medicina y vecino de Luis Estévez 123, acompañado de su esposa y otra señora de su amistad, a quien acompañaban hasta su domicilio, resultando herido de gravedad el señor Pendás, recibiendo su esposa un ligero golpe en el pecho, ocasionado por un objeto desconocido, e ilesa la dama que acompañaban.

EN EMERGENCIAS

Inmediatamente fué trasladado al Hospital de Emergencias el Sr. Manuel Pendás, siendo asistido de herida producida al parecer por proyectil de arma de fuego de pequeño calibre, situada en la región epigástrica. Dado su estado de gravedad, a la hora que redactamos estas líneas, una y veinte de la mañana, se disponían los médicos a practicarle una intervención quirúrgica.

LAS ACTUACIONES

Hasta el mometo de cerrar esta edición se encontraba la Policía de la Décimotercera Estación practicando investigaciones.

En el lugar del suceso se hallaban los comandantes de la Policía Nacional, Caldavilla y Corvo, informándose de todo lo relacionado con este nuevo atentado.

OTRA BOMBA EN GOICURIA

Otra bomba hizo explosión anoche en la calle Goicuría y Santa Catalina. En esta no hubo que lamentár desgracia alguna toda vez que la misma fué colocada debajo de un árbol existente en la citada esquina.

PETARDO SIN EXPLOTAR

Alrededor también de la media noche fué reportado a la 12ª Estación de Policía el hallazgo de un paquete misterioso en la calle Tamarindo entre Dolores y San Indalecio. Según decían algunos curiosos este paquete tenía la misma forma del que contenía un petardo colocado hace algunos días en la Compañía Arrocera de Cuba.

En seguida de recibido el aviso se llamó al Experto en Explosivos de la Jefatura de Policía, quien hasta el momento que el repórter se retiró del lugar indicado no había llegado, habiéndose montado una vigilancia cerca del mencionado paquete a fin de evitar que pudiese ocurrir alguna desgracia por imprudencia de los curiosos.

PROTESTA CONTRA UN BANDO

El Comité de la Huelga contra el costo del alumbrado en Cruces, dirigió ayer un telegrama al Presidente de la República, protestando enérgicamente contra un reciente Bando dictado por la Comandancia Militar de la localidad, que estima en pugna con los ideales revolucionarios.

EXPLOTO UNA BOMBA EN FLORIDA

A las diez de la noche del día 21 explotó una bomba en una tubería, entre dos de los almacenes de azúcar del Central «Agramonte». Afortunadamente no causó daños, a pesar de su gran potencia, por haber sido colocada fuera de los edificios. Han sido detenidos siete obreros, por simples sospechas de que pudieran haber tenido participación en este hecho.

CRONICA CIVIL

Por U. E. GOMEZ CADIZ

TRIBUNAL SUPREMO

Personas que tienen notificación en la Secretaría de lo Civil:

Letrado: Dr. Antonio Iglesias.

Procuradores: Sres. Oliverio Sentmanat, Alfonso López Anyaumat, José Antonio López Zamora, Francisco Menéndez Arias, Jos; Antonio López Zamora, Segundo Ceballos, Rodolfo del Puzo, José T. Bravo, Abraham Barreal, Enrique Rodríguez Pulgares, Carlos Granados, Eduardo de la Campa, Isidoro Recio, Carlos Marcos, Armando Fuentes, Julio A. García Sevilla, José J. Dennes, Ramón Illas.

SALA DE LO CIVIL

Por esta Sala ha sido declarado sin lugar el recurso de casación establecido contra sentencia de la Audiencia de la Habana por el Sr. Constantino Dopazo y Zanin en los autos seguidos por Víctor Blanco Fernández.

E igualmente ha sido declarado sin lugar el establecido por el Ministerio Fiscal en representación del Estado en el juicio sumario hipotecario seguido contra el ex-representante a la Cámara Alvaro Alvera y Suárez.

AUDIENCIA DE LA HABANA

Vistas civiles señaladas para hoy

736-33.—Ejecutivo. Oeste. Compañía Cubana Comercial Central Andorra. Ponente: Castellanos. Letrado: V. Rodríguez. Procurador: Royo.

1444-32—Incidente. Este. Pedro Rodríguez contra Central Purio. Ponente: Castellanos: Letrado: Supervielle-Camacho. Proc. Cárdenas-Sentmanat.

578-33. — Incidente. Guanabacoa. Luis Piña contra Plácido Ruíz. Ponente: Acosta. Letrado: Piña. Procurador: Zuazo. Parte.

24-33.—Incidente. Sur. Renée Weill contra Central Andorra. Ponente: Ascota. Letrado: Castellanos. Procurador: Monnar-Pérez.

918-33.—Incidente. Sur. Ernesto Sarrá contra Sebastián Gelabert. Ponente: Acosta. Letrado: Gelabert-Sabi. Procurador: Pinto.

703-33.—Menor. Almendares. Mario Portela contra Asociación Canaria. Ponente: Acosta. Letrado: Castellanos-Llorens. Proc. G. Morales-Llorens.

960-33.—Menor. Este. Amador Ca. contra Hilario Díaz. Ponente: Acosta. Letrado: Ruíz. Parte.

1077-33.—Menor. Oeste. J. Simon Ca. contra José Mouriz. Ponente: Acosta. Letrado: Ceballos. Proc. Picazo.

924-33.—Menor. Almendares. Roca y Prats contra José López. Ponente: Acosta. Letrado: Menocal. Procurador Castellanos.

1248-32.—Mayor. Sur. Lane and Son contra Elliot Enitting Co. Ponente: Acosta. Letrado: Galletti-F. García. Procurador: F. Mallo-Illas.

Abogados y Procuradores que tienen notificación **URGENTE** en la Secretaría de lo Civil.

Letrados: Dr. Marino C. Nogueras, Heliodoro Gil, Agustín Alvarez, Oscar Edreira, Alfredo Pérez Ortega, José Sarranz, Francisco Rodríguez Zubero, Lincoln H. Brito, Julián Modesto Ruíz, Antonio Muñoz, Paulino Alvarez, Segundo R. Calderón, Jesús Canellada, José M. Carballido, José E. Cartaña, Ruperto Arana, Julio Dehogues, José Manuel Rives, Abelardo Martínez, José Alvarez Vega.

Procuradores: Sres. Miguel Angel Ramírez, Oliverio Sentmanat, Enrique C. Varona, Francisco Villaverde, Guillermo Kessel, Carlos Pereira, Isidro Daumy, Andrés García Gutiérrez, Luis Castro, Ramón Illas, César Rouco, Isidro Sirés, Manuel de J. Lefrán, Fernando Udaeta, Isidro Recio, Segismundo Pares, Ismael Pérez Martínez, Fernando Tariche, Fernández Lamarche.

Partes.— Sres. Carmen Cobas, Francisco García, Rafael Llanos, Pedro M. Ramírez, Obdulia Pérez, María Dolores Jiménez, José Luis Teibel, Julio Valle, Francisco Cabrera, Francisco Condon, Bernardino Sánchez Batista, Miguel A. Hernández, Antonio Verdes, Federico López Silvero, Ismael Morales, Carlos Gunizan, Eugenio Caragol.

SALA DE LO CRIMINAL

Sala primera:

1.—Jacobo Denes. Estafa. Defensor: Dr. Romero.

2.—Jorge Franca. Robo. Defensor: Dr. Arango.

3.—Manuel Pérez. Daño. Defensor: Dr. Crespo.

4.—Sixto Quintana. Asociación ilícita. Defensor: Dr. Sardiñas.

5.—Eladio Cifuentes. Imprudencia. Defensor: Dr. Serra.

6.—Adolfo Hernández. Rapto. Defensor: Dr. Palma.

Sala Segunda:

1.—Andrés Beker. Estafa. Defensor: Dr. Casado.

2.—Manuel Rodríguez. Estafa. Defensor: Dr. Silva.

3.—Leopoldo Viñas. Falsedad de Marca. Defensor: Dr. Herrero.

4.—P. G. García. Estafa. Defensor: Dr Santiago.

5.—Eleuterio Fraga. Allanamiento de morada. Defensor: Dr. Chardiet.

7.—Armando del Valle. Estafa. Defensor: Dr. Castellanos.

8.—Esteban del Rosario. Falsedad. Defensor: Dr. Casado.

9.—Evaristo Vega. Imprudencia. Defensor: Dr. Núñez.

Sala Tercera:

1.—Antonio Calero. Robo. Defensor: Dr. Casuso.

2.—Andrés Valdés. Robo. Defensor: Dr. Lombard.

3.—Eduardo Ruíz. Falsedad. Defensor: Dr. Pola.

4.—Julián J. Jauman. Imprudencia. Defensor: Dr. Saínz.

CITACIONES

El propio Juez participa al señor Manuel Casabielle y Negreira que se le conceden 9 días para que libere el bien de su propiedad sito en 10 de Octubre 534-A, que fué rematado el día 10 de los corrientes, pagando los mil pesos ofrecidos por el rematador o que presente persona que mejore esa postura.

Y el Juez del Oeste, cita a la Sociedad de Pedro Cárdenas y Hermanos para que concurran a prestar confesión el día de hoy a las 9 de la mañana en el juicio que le sigue Inés Báez.

El Juez del Norte, cita igualmente al Dr. Rafael Guas Inclán, para que comparezca el día 25 del actual a las 9 de la mañana a prestar confesión judicial en el juicio que le sigue Lawrence B. Ross Corp.

SENTENCIAS

El Juez del Centro, ha dictado sentencia al Dr. Carlos Miguel de Céspedes, mandando seguir adelante la ejecución despachada a instancias del Hospital de San Lázaro de la Habana.

Los bienes designados para su embargo son el terreno sito en la calle 23 entre Ave. Menocal y calle P., en el Vedado.

NUEVAS DEMANDAS

Ha tocado en turno al Juzgado del Oeste la demanda seguida por el Dr. Roberto Chomat contra la «Asociación de Dependientes del Comercio de la Habana».

—La demanda establecida por la Sucesión de D. Laureano Falla Gutiérrez, contra D. Ramón Larrea y Piña, ha correspondido al Juzgado del Norte.

HA MUERTO EN PARIS EL CUBANO EDUARDO DE MORA

PARIS, Nov. 22—AP—A la avanzada edad de 75 años ha fallecido en esta capital, donde residía desde hacía mucho tiempo, el cubano Eduardo de Moro, natural de Santa Clara, que fué agregado de la Legación de Cuba.

M.E.C.D. 2016

EDITORIAL

¡Se está perdiendo el tiempo, señores!

Las elecciones para la Convención Constituyente deberán efectuarse el día primero de abril del próximo año, y nos hallamos con que no hay, prácticamente, nada preparado para esos comicios.

Todo indica que habrá necesidad de posponer la fecha fijada, o hacer las cosas de prisa y corriendo, a riesgo de que resulten defectuosas, probablemente inútiles, al objeto de que la Revolución produzca el fruto bueno de ella se esperaba y que dista mucho de estar en vías de lograrse.

La cruenta lucha contra el régimen de Machado se inició y sostuvo porque ahogaba la libertad de pensamiento y los derechos individuales, porque subordinó a su voluntad los Partidos políticos existentes y puso impedimentos infranqueables para la organización de otros; proque confundiendo el Gobierno con la Patria, llegaba traidores a sus adversarios los perseguía como si realmente hubieran debido guardarle fidelidad; porque, en fin, se alzó con el Poder y para mantenerlo, llegaba hasta el crimen.

Para que este cuadro no se repita en el mañana—cosa difícil, puesto que no depende de la organización institucional el que pueda producirse una dictadura—se hace absolutamente necesario que la «Revolución auténtica» derive en un «auténtico movimiento nacional». La razón es obvia: si las reformas a realizar han de prometer resultado positivo, tienen que estar apoyadas no por uno o varios sectores revolucionarios, sino por todos ellos y, además, pr los otros en que está dividida—¡y tanto!—la población cubana, pues poseen imprescriptible derecho a discutirla, a participar en la labor encaminada a prepararla y a elegir mandatarios que la realicen.

Esa reforma tiene que ser expresión de la soberanía popular, y lo primero que debió hacerse, al mismo tiempo que se decretaba la disolución de los viejos Partidos, era dictar reglas para la orientación jurídica de los que necesariamente han de formarse para tomar parte en las elecciones. Si en época normal no es cosa fácil la organización de agrupaciones políticas ni deja de requerir tiempo la preparación de una lucha comicial, bien puede suponerse lo que por razón lógica será cuando todo se halla subvertido por un movimiento que de revolucionario ha pasado a tener, en ciertos aspectos, marcado carácter anárquico. Basta esta consideración para apreciar la urgencia que hay en poner resueltamente manos en la obra que corresponde realizar al Gobierno provisional.

Los destinos futuros, quizás inmediatos de nuestro país, dependen virtualmente de cómo se formen los Partidos, llamados primero a decidir, por medio de sus representantes en la Convención Constituyente, la nueva estructura del Estado, y, después de reorganizado, mejor dicho organizado el régimen institucional, a asumir, cuando cuenten con mayoría, el ejercicio del Gobierno. No hace falta exponer más, para demostrar que los Partidos no deben ser nunca, y menos ahora, producto de improvisaciones, de igual modo que tampoco deben serlo las normas legales a que tendrán que ajustarse las prácticas electorales, cuya depuración pueden reputarla innecesaria los políticos del viejo régimen, pero no pueden descuidarla, no digamos omitirla, los gobernantes que dicen inspirar sus actos en los ideales de la Revolución.

Hasta este momento, las señales son de que vamos a llegar a las vísperas de los comicios del primero de abril, si es que no surge algo que a «fortiori» haga posponerlos, sin que los partidos, que ya de todos modos han de constituirse festinadamente, tengan plataforma electoral bien meditada o, caso de tenerla, sin que hayan podido captar por ella una corriente favorable de opinión. Resultará, probablemente, a la postre, que los ciudadanos que desean apoyar con su voto, principios y no hombres, se verán ante el dilema de abstenerse o seguir a un caudillo, con lo cual poco o nada habremos ganado en punto a modificación de las repudiables costumbres políticas generadoras de la dictadura que dió motivo a la Revolución.

A estas horas debía estarse discutiendo libremente en todas partes, con serenidad, acaso mejor con pasión, el régimen constitucional que conviene adoptar, y resulta que de todo se habla menos de lo relativo a las anunciadas elecciones y el futuro sistema de gobierno.

Tal vez la culpa de la pasividad que advertimos se descargue en la Comisión Jurídica Asesora, la cual no acaba de reunirse para dar término a los trabajos que se le encomendaron. Mas, observamos que hasta ahora no se la ha apremiado y que sigue perdiéndose lastimosamente el tiempo, como si el primero de abril estuviera muy distante y no urgiese sacar al país de esta situación anormal.

No se ha llegado aún a conclusiones definitivas con el Comisario Litvinoff

WASHINGTON, Nov. 22. (AP).—El secretario interino del departamento de Estado Mr. Phillips, hizo hoy declaraciones relacionadas con las entrevistas que han celebrado los funcionarios del gobierno con el Comisario de Relaciones Exteriores de Rusia, Maxim Litvinoff.

Es imposible —dijo— llegar a conclusiones definitivas, acerca de las discusiones sobre las deudas y reclamaciones antes de que M. Litvinoff salga mañana para Nueva York, donde embarcará el sábado rumbo a Europa.

Agregó el secretario interino de Estado que las negociaciones continuarán en esta capital con otros funcionarios soviéticos y declaró que tanto el gobierno de los Estados Unidos como el de Rusia están deseosos de llegar a una rápida solución.

Comisiones que actuarán sobre las matrículas a estudiantes pobres

COMISION DE LA HABANA

Luis Torra, Medicina. Valle 71. 2do. piso.
Julio Capó, Esc. Ing. Agron. M. número 263. Vedado.
Manuel Mario Herryman, Calle 17 No. 375. Dept. 24. Vedado.
Roberto León, Esc. Superior. Calle 21 No. 246 altos. Vedado.
Oscar Molina, Manrique 12 altos.
Rafael Torriente. Cirug Dental. Neptuno 243, B.
Genaro Lima, Farmacia Cárdenas No. 7.
Eugenio Codina, Medicina.
Apeles Carballo, Pedagogía. Escobar 182 altos.
José Agüero, Medicina.
Arnaldo Escalona, Bachiller del 30. Edif. Carreño, 3er. piso letra I.
Gabriel Barceló, Derecho, Soledad No. 46½.
Julio Torra, Ingeniería. Valle 71, 2do. Piso.
José Castillo, Medicina, San Joaquín letra D.
Leonte Guerra, San Lázaro 14. Víbora.

COMISION DE PINAR DEL RIO

Cristóbal Arbel Luaces. Medicina. Pinar del Río.
José Pérez Hernández, Derecho y Pedagogía. Pinar del Río
Lorenzo Puente Rodríguez. C. Dental. Pinar del Río.
Pedro Bugallo, Bachiller del 30 Pinar del Río.

COMISION DE MATANZAS

Manuel Iglesias, Derecho. Neptuno 245, altos.
Pedro Fernández, Medicina. Chávez 20.

COMISION DE SANTA CLARA

Ricardo Carrera, Ingeniería. Avenida del Parque 12, Alturas de Almendares.

COMISION DE CAMAGUEY

Manuel Naves, Ciencias Sociales, Real 56, Arroyo Naranjo.

COMISION DE ORIENTE

Carlos García, Bachiller del 30. Castillo del Príncipe. Interno.
Ramiro Pavón, Medicina. San Federico 19, Marianao.
Carlos Font, Medicina. Casa de Socorro la Primera.

EL COMITE UNVERSITARIO PRO MATRICULA GRATIS hace suya la petición de que en la Universidad Nacional se mantenga la **ESCUELA SUPERIOR DE COMERCIO** como Escuela integrante de la Facultad de Derecho, de acuerdo con los planes de estudios, etc. que ha redactado la Asociación y asamblea de alumnos de dicha Escuela.

Es innecesario significar su necesidad en nuestro país que debe capacitar a la Juventud para nuestra economía, preparándolos para las lides técnico-mercantiles. En todos los países más civilizados y en todas las Universidades más famosas de la Tierra. (Harvard, Columbia, Heidelberg, Northwestern, México, etc.) existe la Facultad de Comercio y Administración. En Cuba se debe iniciar ésta cooperando a que subsista la **ESCUELA SUPERIOR DE COMERCIO** como integrante de la Facultad de Derecho. Esta Escuela en sus clases nocturnas daría oportunidad a una enorme cantidad de jóvenes que trabajan en oficinas, bancos, empresas, a los fines de capacitarlos en los sistemas científicos contables y mercantiles, al objeto de que haya una buena cantidad de profecionales técnicos en tan necesaria materia.

(Fdo.) **LUIS TORRA. CARLOS FONT.**

TRIUNFAN LOS UNIONISTAS EN EL DISTRITO DE BELFAST

BELFAST, noviembre 22. (A.P.)—En las elecciones celebradas hoy en este distrito, los unionistas ganaron.

Contra los candidatos ulsteristas no se presentaron opositores.

Está en su apogeo el terrorismo. En Camagüey, la metralla de una bomba alcanzó a cinco niños que transitaban cerca del lugar de la explosión, pereciendo destrozado uno de ellos.

En la Habana, no obstante la escasez de público por las noches, comienzan ya a causar víctimas los atentados dinamiteros, como consecuencia del gran número de los que se registran.

¡Y pensar que hay quien teme hacer una excursión por Africa, porque de vez en cuando se escucha allí el rugidito de un león!

—Véame, doctor, qué tengo en los riñones.
—Un Colt 38, cañón largo...

LOS PROPIETARIOS LOGRARON DEL EJECUTIVO, ACLARACION DEL DECRETO DE INQUILINOS

Dicho decreto se refiere a los quince días de prórroga concedidos a todos los demandados. Los desahucios que decreten los jueces con posterioridad, no entran en él

En la tarde de ayer concurrieron al Palacio Presidencial a entrevistarse con el Primer Magistrado de la Nación Dr. Grau San Martín, el Sr. F. Andreu en representación del Comité Ejecutivo del «Centro de la Propiedad Urbana», el Dr. Julio Alvarez Arcos, en representación del «Centro de Detallistas» y el Dr. Sabino González Montes, con el fín de obtener del mismo una aclaración al reciente Decreto dictado por el Secretario de Justicia, por el cual se conceden a los inquilinos quince días más, de los concedidos por el Decreto número 2006 de 4 de Octubre de este año, para practicar los lanzamientos.

Como recordarán nuestros lectores por el referido Decreto se concedió una escala de tiempo para que se llevaran a efectos los lanzamientos de las demandas establecidas hasta la fecha de la promulgación del mismo, por las cuales se concedían treinta y cuarenta y cinco días de plazo para la ejecución de dichas sentencias, así como que las demandas establecidas por virtud de falta de pago de un alquiler de más de veinte pesos podrían ser ejecutadas en el acto.

UNA NUEVA PRORROGA

Los inquilinos, al vencerse el término de cuarenta y cinco días, tomaron el acuerdo de pedir del Ejecutivo un plazo de quince días más, el cual les fué concedido por el susodicho Decreto, cuyo alcance se propusieron aclarar los comisionados que se entrevistaron con el Sr. Presidente de la República.

COMPRENDE SOLO A LOS DEL APARTADO «A»

Este nuevo Decreto comprende solamente a los inquilinos cuyo valor de alquiler sea menor de ocho pesos al mes, o sea a los que se le concedieron cuarenta y cinco días para mudarse.

PODRAN PRACTICARSE LOS DEMAS LANZAMIENTOS

Habiendo sido declarado a ese respecto el mencionado Decreto se podrán ejecutar todas las sentencias dictadas en los juicios de desahucios cuyo valor del alquiler sea mayor de ocho pesos mensuales, así como las demandas establecidas después del día 4 de Octubre, aunque el valor de la finca sea menor de esa cantidad; pués el reciente Decreto dictado concediendo quince días más, no comprende en manera alguna a la mismas; pudiendo desde hoy todos los propietarios concurrir a los Juzgados a interesar de los mismos señalamientos para que dichas diligencias de lanzamientos se lleven a efecto.

TENDRAN GARANTIA

El propio Presidente de la República ofreció a los Comisionados que el Gobierno daría todas las garantías que fueran necesarias a los propietarios, Jueces y demás personas encargadas de llevar a efecto esas diligencias.

LAS COMISIONES DE ESTACA

Igualmente el Dr. Grau San Martín, se expresó en el sentido de que las llamadas «**comisiones de estaca**« serían disueltas por los agentes de la autoridad, pués no podía permitir que en plena ciudad se constituyeran esas instituciones perturbadores del orden el cual tenía el propósito de que fuera mantenido a toda costa.

INVITO A LOS PROPIETARIOS A DENUNCIARLAS

Manifestó el Presidente a los señores que concurrieron a esa entrevista que produjeran las denuncias que tuvieran por conveniente contra esas «**comisiones de estaca**» toda vez que las mismas, siendo ilegítimas no podían existir ya que las concesiones hechas en favor de los inquilinos eran leyes cuya interpretación, observancia y ejecución estaba en manos de los Jueces y no debían ni podían aquellos obstruccionar ni impedir su cumplimiento.

SE DIRIGIRA A LOS JUECES UNA CIRCULAR

Por el Sr. Secretario de Justicia Dr. Tamargo que se encontraba presente en el acto, ofreció hoy mismo dirigir una circular a los señores Jueces Municipales con el fín de que cumplan inmediatamente todas las diligencias de lanzamientos que no se encuentren comprendidas en el último Decreto promulgado y aclarado por el Ejecutivo.

LA COMISION MUY SATISFECHA

Todos los comisionados salieron de la Mansión Ejecutiva muy complacidos de la deferencia con que fueron tratados por el Sr. Presidente, y por el Secretario y Sub-Secretario de Justicia, quienes les manifestaron que están muy satisfechos de que hubieran concurido a hacer la aclaración del Decreto, toda vez que el Gobierno quería tener como norma en todos sus actos equidad y justicia.

DEL LEJANO AYER

Por R. A. Catalá

Hojeando la colección del DIARIO DE LA MARINA

Episodios, anécdotas, tradiciones y leyendas de la Historia de Cuba

Festejos en honor de Cagigal.—Estancamiento del progreso iniciado por el Marqués de la Torre.—Disgustos de Cagigal con el Obispo Hechevarría.—Reacción de los ingleses.—Sangriento combate naval entre las escuadras de Rodney y Grasse.—Este Almirante prisionero en Londres.—Vuelve a tener Inglaterra el señorío de los mares de Indias.—Humorismo francés q. cuesta caro

El cabildo habanero celebró solemne sesión en ocho de julio de 1782 en homenaje al gobernador Cagigal, ilustre militar hijo de Cuba, por sus triunfos sobre los ingleses y particularmente por la organización de las fuerzas que se despacharon para el Guarico las órdenes del Conde de Gálvez.

Bien comprendió aquel entusiasta general que su misión desde el alto mando de Cuba era puramente militar y por eso muy poco tuvo que agradecerle la isla en el orden administrativo. El progreso urbano y el mejoramiento de la cultura iniciados por el Marqués de la Torre. (1771-76) habían quedado estancados para no volver a dar nuestras brillantes de lo que vale la buena voluntad de un gobernante, hasta 1790-96 ,en que ocupó el alto mando el benemérito mariscal de campo Luis de las Casas.

Las satisfacciones de Cagigal en los primeros días de su regreso de la conquista de las Bahamas se trocaron en disgustos a causa de rozamientos con el obispo Hechevarría, porque este estricto prelado se negó a acceder a los ruegos del gobernador que quería casar a un buen amigo suyo con una dama ligada a él por parentesco. El obispo sostenía con tesón la imposibilidad del matrimonio, mientras que otros eclesiásticos opinaban lo contrario. La autoridad civil y la religiosa se pusieron frente a frente con ese motivo y muchas contrariedades produjo de una y otra parte esa discordia que tanto se repitió entre gobernadores y obispos de los tiempos viejos.

Cagigal echó a un lado esos disgustos al confirmarse los rumores de que se había hecho eco el gobernador interino Daubán y que habían sido la causa de que aquel precipitara su regreso a Cuba. Los ingleses no se resignaban con las derrotas de que habían sido víctimas y en busca de una represalia reforzó con toda cautela su escuadra del mar de las Antillas y en el mes de marzo de 1782 había reunido el almirante Rodney treinta y seis navíos de línea con aquel objeto; pero como a pesar del refuerzo su escuadra era menor en número que la que podían presentarle españoles y franceses unidos, se dedicó con la flema característica a su ingenio a vigilar la ocasión de poder enfrentarse con el enemigo cuando pudiera encontrarlo fraccionado. Si tenía la fortuna de vencerlo, la victoria definitiva podía asegurarse, porque entonces las fuerzas aliadas, aparte de equipararseles en número, perderían mucho de su fuerza moral, que en la guerra es factor principalísimo.

La oportunidad que anhelaba el inglés no tardó en presentarse. Las fuerzas navales de Francia se habían dividido. Las que mandaba el vicealmirante Bouille habían rendido la fortaleza inglesa de Bristonel-Hill, agregando la isla de San Cristóbal a las siete antillas menores que habían tomado antes, y aquellos marinos victoriosos tomaron rumbo hacia la isla de las Nieves a reunirse con los del conde de Grasse para tener un breve descanso y reponer aguada y víveres y partir juntos hacia el Guarico en donde los esperaban la escuadra de Solano y las fuerzas de desembarco de Gálvez para marchar sobre Jamaica, cuya reconquista estaba descontada en vista de las fuerzas formidables dispuestas para tomarla.

Grasse no pudo aguardar a que los buques de Bouillé partieran con los suyos, porque de Madrid y de París llegaron apremios para que las operaciones sobre Jamaica se efectuaran cuanto antes. A aquellas capitales habían llegado, sin duda, noticias de que el Almirantazgo inglés trataba de que sus fuerzas del mar de las Antillas reaccionaran para contener los desastres de que venían siendo víctimas. Grasse precipitó su marcha y convoyando ciento cincuenta transportes con las fuerzas de desembarco, tomó el rumbo hacia el Guarico.

No sospechaba el almirante francés que su enemigo lo venía acechando y creyéndose dueño de los mares navegaba con toda tranquilidad, muy ajeno a que tendría que combatir muy pronto a mar abierto. Toda su atención se concentraba en la custodia de la enorme impedimenta que llevaba. Los navíos de guerra tuvieron que moderar su marcha para no dejar atrás al convoy. Y séase por descuido de algunos de los capitanes, ó por averías inesperadas, ó por la confianza con que navegaban, la escuadra perdió su ritmo y dos de sus buques de combate se rezagaron, mientras el convoy se desgranaba. Observado el desconcierto por el jefe, se dispuso que la Capitanía retrocediera y maniobrara para imponer la disciplina. En esos momentos críticos apareció en la lejanía la escuadra inglesa. El Almirante Rodney se dió cuenta de lo que ocurría y aprovechando el buen tiempo que lo favorecía corrió a enfrentarse con la escuadra francesa, que no pudo reponerse de la sorpresa. El buque insignia de Grasse se vió rodeado del enemigo, mientras el nucleo de esta escuadra lograba romper la línea de buques franceses por el centro. En circunstancias tan adversas tuvo la escuadra francesa que aceptar el combate.

Dicen los cronistas de la época que fué aquella lucha la más sangrienta de cuantas habían presenciado los mares de Indias. El lugar fué localizado en el ancho canal que separa a las islas Santas de la Dominica y la fecha luctuosa el día 12 de abril de 1782.

En vano fué la defensa desesperada que hicieron los franceses, comprendiendo la trascendencia del resultado adverso de aquel combate. En el soberbio navío «Ciudad de París», que enarbolaba la insignia de Grasse, sólo este almirante no fué herido. El resto del personal, el que no cayó muerto, no se libró de heridas más o menos graves. Cinco navíos de línea de su escuadra con tres mil de sus marinos fueron al fondo del mar, mientras los de Rodney quedaban dueños del lugar. Grasse, prisionero, fué enviado a Londres como trofeo de aquella sensacional victoria que volvía a dar a la Gran Bretaña el señorío de aquellos mares. El resto de la maltrecha escuadra francesa se refugió en Cayo Francés y allí llegaron luego los buques de Bouillé. Los del victorioso Rodney fueron a Jamaica a celebrar su triunfo.

Se cumplía con aquella derrota francesa una frase profética del mismo protagonista de tan grande acción naval.

Dícese que en uno de sus viajes al continente, Rodney, siendo ya almirante en 1778, hallábase en París comiendo un día en casa del mariscal duque de Birón. En presencia de muchos convidados, aseguró que si él mandase las fuerzas navales inglesas vencería a las aliadas de Francia y España. Al oírle tan jactanciosa afirmación, le preguntó el Mariscal:

—¿Y por qué permanecéis en Francia?

—«Por desgracia,— contestó Rodney,— me detiene aquí la imposibilidad de pagar mis deudas».

«Pues señor,— replicó el Duque,— como los franceses no han tenido nunca miedo a un enmigo más, si ese es el único obstáculo que os detiene, mañana quedarán pagadas vuestras deudas».

Cumplió, en efecto, Biron su ofrecimiento. Rodney volvió inmediatamente a Inglaterra, se alistó en la escuadra de las Antillas; y ya hemos visto cuán caro costó a Francia el humorismo de su mariscal pagando las deudas de un enemigo . . .

Justicia, no más que justicia

Honorable Sr. Presidente de la República.—Habana.

Honorable Señor:

Siempre, en todo tiempo, hay lugar a rectificar una injusticia. Siempre, en todo tiempo, hay lugar a levantar la voz, aunque de mujer y joven, pero muy enérgica, para que la verdad resplandezca como un sol.

Ya se ha dicho mucho y por honorabilísimas personas acerca del Decreto No. 2395, dejando nulos y sin valor los títulos bien ganados, por el estudio y la dedicación, a fuerza, muchas de nosotras, de ingentes sacrificios y apartadas del rincón donde ehmos nacido, alejadas de nuestros amados seres, pero mientras no sea dejado sin efecto ese Decreto que lesiona tan injustamente derechos, no se habrá dicho bastante; porque siempre que se cometen actos injustos, molestan las conciencias honradas, hiriéndolas duramente con venenosos dardos.

Mi título es para mí, como cubana, mi más preciada condecoración ganada en buena lid. Mi título, hoy sin valor, por caprichos de quienes o se amilanaron o no quisieron en aquellos instantes, en que luchas políticas nos tenían frente al Dictador, seguir luchando por adquirir lo que anhelábamos, obtener u nitulo para al mismo tiempo que serviríamos a la Patria ,nos proporcionase la independencia económica.

A todas las conciencias honradas debe admirar que un Gobierno Revolucionario, presidido por un indomable ante las dictaduras, por un hombre demócrata, como lo es el Doctor Grau San Martín, no haya ya rectificado tamaña injusticia.

Y desde este rincón donde ví la luz primera levanto mi voz, no sólo para protestar de la más grande injusticia cometida al anular esos títulos, sino para pedir se investigue escrupulosamente si las alumnas de la Escuela Normal de Kindergarten y sus dignísimas profesoras no cumplieron fielmente con todos los preceptos legales en todo ese tiempo que el capricho ha hecho aparecer como que no se cumplían leyes y reglamentos por los cuales se rigen esos centros.

Las pruebas a nuestro favor dirán la verdad y se convencerán de q. sólo hemos pedido justicia y nada más que justicia. Yo juro ante Dios y ante el Honorable Señor Presidente que nuestros títulos han sido producto de la decencia y del verdadero estudio.

La justicia brilla como un sol y el sol jamás puede ser ocultado por un dedo.

Zolla Ada IBAÑEZ,
Graduada de la Escuela Normal de Kindergarten.
Rancho Veloz, Noviembre, 1933.

Un miembro del Directorio Estudiantil, comentando las peticiones de aumento de sueldo formuladas por los maestros, se quejó de que el ex-Secretario de Justicia, Dr. Río Balmaseda, en su breve y sustancioso paso por el Gabinete, aumentó la nómina homeopática a que quedó reducido el personal del Capitolio, en $177.360.72.

Por lo visto, el Capitolio, en apariencia tan vacío, está lleno.

De botellas.

¡AMNISTIA: OLVIDO!

Creemos haber agotado ya las razones por las que es aconsejable la liquidación de los dos más graves problemas que ha confrontado un gobierno en Cuba; el del Hotel «Nacional» y el de Atarés, pero el hecho de que aún sigan guardando prisión los actores de esas dos grandes tragedias políticas cubanas, hace llegar a nosotros la voz popular en demanda de nuevas solicitudes de libertad para los detenidos.

Miles de hogares cubanos están sin paz con el alma puesta en las prisiones, donde, incomunicados, que es tenerlos prisioneros de alma y de cuerpo, ven pasar las horas con desesperante lentitud unos hombres que no han cometido más delito que discutir con las armas un derecho de acuerdo con su ideología.

Prisioneros de una guerra que terminó, que no están sometidos a juicio y que, en estos momentos de reconstrucción revolucionaria no habría códigos que aplicarles como pena a un delito que en el alma del pueblo está prestigiado como mérito patriótico; vencidos como facción de un aspecto revolucionario consubstancial con el del propio Gobierno; parte de un todo en que sólo se discute un matiz de forma y no de fundamento, el Gobierno no puede ni extremar rigores ni mantener odios.

Más aún, el mejor consejo que el mejor amigo del Gobierno pudiera darle fuera el de hacer la liquidación rápida y total de esos dos acontecimientos episódicos de una revolución libertadora única, en primer lugar porque la paz hogareña de los vencidos hiciera caer pronto el manto del olvido sobre la pesadilla sangrienta de esos combates, y, en segundo lugar, (el más importante) porque con su generosidad el vencedor diera la sensación de poder que implica no abrigar temores acerca de la posibilidad de una reacción.

Las dos jornadas han sido demasiado crueles para el corazón sensible del pueblo cubano, tan asequible a la piedad y al olvido, y sería el mejor de los sedantes el feliz retorno de los presos al seno familiar, donde falta la alegría y ya falta hasta el pan de los hijos; mientras que, por el contrario, el mantenimiento de las prisiones llenas e incomunicadas es alimentar la idea obsesionante y fija de un odio demoledor como un corrosivo para la cordialidad futura, sin la cual no podrá subsistir la nacionalidad cubana.

En nombre, pues, de la paz de todos, de las leyes de la guerra civilizada, de la Revolución que aún no está concreta ni acabada y no puede tener delincuentes, sino combatientes; en nombre de los sentimientos fraternales de un pueblo romántico, como el nuestro, y en el nombre del propio alto prestigio del Gobierno vencedor, nos hacemos eco de las voces de la calle y de los hogares que piden la libertad de los presos, civiles y militares, en las contiendas revolucionarias, sean los que sean y de los campos que fueren.

Amnistía; olvido: a ver si es posible olvidar, con actos fraternos los realizados por nuestras locuras fratricidas. Y no hablamos de perdón porque todos necesitamos perdonarnos mutuamente.

Amnistía; olvido. Cercana está la fecha del 27 de Noviembre, en que Cuba llora la pérdida de unos estudiantes, generosos como los de esta generación, que cayeron bajo el plomo homicida del vértigo popular desatado y ciego. Que aquellas víctimas, inmoladas a la furia de las pasiones, nos resguarden de caer nosotros en el mismo mal. Que nuestros mártires de ayer nos guarden de hacerlos hoy por obcecaciones colectivas.

En nombre de aquellos estudiantes caídos el 27 de Noviembre de 1871, celebre el Gobierno del Directorio Estudiantil su aniversario con un acto de alta significación espiritual y patriótica, además de revolucionaria: Con un acto de olvido.

A Través de la Vida

Por Héctor de Saavedra

EPISTOLARIO

En la mañana del domingo y sin causa alguna que lo obligara, púseme a trastear en una gaveta de mi escritorio en la que guardo muchas cartas. ¿Por qué hice eso? No lo sé. Es la telepatía, sin duda, tan maravillosa como esas ondas aéreas que nos trasmiten los sonidos. El hecho es que por la tarde ya tenía la noticia de la muerte de mi buen amigo, que así puedo llamarle como a aquellos que llenaron toda mi existencia con su influjo bienhechor.

Desde que empecé con los muchachos de entonces, Casal, Pichardo, Hernández Miyares, Wen Galvez y todos los demás que hacíamos los semanarios que tuvieron su fama, Varona nos ayudó siempre con sus artículos, que llevaban el timbre de su firma. Fué, además, el contertulio de nuestras reuniones literarias en la redacción de «El Figaro».

Mucho tiempo después, cuando la guerra de independencia, dirigía él, en New York, el periódico «Patria» que fundó José Martí, y yo fuí uno de sus colaboradores y Hernández Miyares el administrador.

De entonces se estrechó más nuestra amistad, y hasta el otro día, el 23 de Mayo del año pasado, en que recibí su última carta, mantuvimos una correspondencia muy regular.

Escribía con una letra impecable, idéntica a la de Manuel Sanguily y a la de Enrique Piñeiro. En su época se enseñaba a escribir y el pendolista era un producto de buena educación. Hoy esa virtud la tienen las máquinas.

Es baladí hablar de la cultura de Varona, pero debo consignar que llegó a dominar perfectamente el idioma portugués. En una carta fechada en febrero 14 de 1919 copio estas palabras:

«Mil gracias por su muy interesante carta. Soy gran admirador de Anthero de Quental y aún he traducido una de sus poesías; así es que hubiera sido gran regalo para mí espíritu conocer su juicio sobre el insigne Eca de Queiroz».

Varona conocía mi admiración por el eminente portugués, y sabía que el tiempo que pasé en Lisboa sólo fué por aprender el idioma y poder leer suficientemente, en el original, las obras de Queiroz.

En el mismo año me escribió:

«Usted, tan apasionado de Queiroz, ¿podría indicarme algún buen estudio de su obra?».

Le mandé los libros de Anthero de Quental, Ramalho Ortigao, y el de Jayme Batalha Reis titulado: **Introduccao a Prosas Barbaras na prima phase da vida litteraria de Eca de Queiroz.**

Me lo agradeció infinitamente y ello, me proporcionó el placer de prestarle toda mi colección de las obras de Queiroz, que yo había comprado en Portugal y que, como título al aprecio de esos libros, tenía para mí el haberlos leído González Lanuza y otros exquisitos amigos míos como Manuel de la Cruz que hizo traducciones para **La Habana Elegante** y Manuel Sanguily que no se cansaba de releer **A cidades e as serras.**

Solía coincidir en la hora, algunas veces, en la barbería de Tomás, calle de Compostela entre Obispo y O'Reilly. Allí acudía Varona, y puedo asegurar que su presencia perfumabá el ambiente porque todos a porfía le mostraban el mayor cariño. He pensado a veces, al ver a ciertos hombres escarnecidos por sus propios hermanos, la incomparable felicidad de discurrir en un país, entre el cariño y la veneración de sus conciudadanos.

Quiero aprovechar, en el poco espacio de que dispongo, la reproducción de una de sus cartas, interna y filosófica, bajo la apariencia sencilla de la cordialidad.

«Mi excelente amigo:

Un buen encuentro vale por muchos que no son precisamente buenos. Al gusto que tuve la otra tarde encontrándolo a Ud. y conversando un rato, sin perjuicio de tercero, de libros y otras amenidades, añade el que me dá hoy con su artículo del **Diario.** Siempre me hubiera sido grato; lo es más ahora que se va olvidando entre nosotros lo que importa la comunicación espiritual para la salud del ánimo y del cuerpo. Con un nuevo apretón de manos se despide su amigo.

Enrique José VARONA.

Habana 22 de Noviembre de 1929.

«Guiteras ya no cree en movimientos armados en Cuba».

Debe haber, sin embargo, quien cree en ellos, porque la Habana sigue ofreciendo el aspecto de un campamento que espera un ataque por sorpresa.

LA SRA. DE ROOSEVELA DIO UN PASEO EN W. VIRGINIA

REEDVILLE, West Virginia,, Niv. 22. (AP).—Sin sombrero ni abrigo, la esposa del Presidente de los Estados Unidos dió un paseo de varias millas hoy, inspeccionando las casas que se construyen con destino a los mineros de acuerdos con el proyecto de rehabilitación.

Mrs. Roosevelt quedó altamente complacida de los progresos que advirtió en las nuevas construcciones.

SILENCIA EL FASCIO EN ALEMANIA TODA CITA DE UNA SAGRADA ESCRITURA

BERLIN, noviembre 22. (AP).—Hosenfelder, uno de los jefes del movimiento religioso protestante de Alemania, ha publicado una alocución dirigida a sus simpatizadores, recomendándoles que no hagan más comentarios en relación con el Antiguo Testamento.

Explica que deben cesar las discusiones sobre la Biblia, porque no quiere dar a sus enemigos el más pequeño material para que continúen el sabotaje.

M.E.C.D. 2016

EDICTO

DOCTOR EMILIO LOPEZ Y CENTELLAS JUEZ MUNICIPAL DEL VEDADO.

HAGO SABER: que en el juicio verbal no. 1946 de 1931 seguido en este Juzgado por Carlos Alberto Igualada y Fernández contra Bernardo López y González, he dispuesto en esta fecha se saquen a pública subasta por término de ocho días y sin sujeción a tipo los bienes de la propiedad del demandado que han sido embargados consistentes en una caja registradora marca «National», una máquina guillotina para cortar papel y una caja de caudales tamaño grande: las cuales han sido tasadas en DOSCIENTOS PESOS MONEDA OFICIAL. Habiéndose señalado para que el acto de la subasta tenga efecto las ocho de la mañana del día TREINTA DEL ACTUAL MES en el local de este Juzgado sito en la calle «M» número doscientos sesenta y dos entre 27 de Noviembre y Avenida de la República. Haciéndose constar que para tomar parte en la subasta deberán los licitadores consignar previamente en la mesa de este Juzgado o en el establecimiento público destinado al efecto una cantidad igual por lo menos al diez por ciento del avalúo, sin cuyos requisitos no serán admitidos en la subasta; encontrándose los bienes depositados en el domicilio del demandado sito en el Placetas y los autos de manifiesto en la Secretaría de este Juzgado para todos los que quieran examinarlos.

Y para su publicación en un Periódico de esta localidad expido el presente en la Habana, seis de noviembre de 1933.

Emilio LOPEZ

Juez Municipal

Ante mí,
Raúl CHACON VALDES

40 AÑOS DE ÉXITO
GENUINO-LEGITIMO
PEPTONA-BARNET
FERROFOSFATADO
3 Copitas alimentan más que 100 gramos CARNE FRESCA
Todo se asimila pronto sin digerir, descansa el estómago y el hígado
PREPARADO POR: Droguería "Sarrá" • La Mayor

FARMACIA DROGUERIA DE "JOHNSON"
DE TURNO LOS LUNES
TELEFONO-A-2129.

LA MAYOR
25 EDIFICIOS
700 EMPLEADOS
SARRÁ
DROGUERIA
ABIERTA TODOS LOS DIAS
TODA LA NOCHE LOS MARTES
APDO. 120 • A-3641

Farmacias de Turno

JUEVES

HABANA

Ave. de Bélgica No. 8 — M-4425
Monserrate y Teniente Rey M-4418 — M-5564
Ave Menocal No 6 — M-4660
Antonio M. Lazcano y Dragones — M-4774
Mayor Gorgas y Oquendo — U-6773
Colón y Aguila — M-4525
Padre Varela y Zenea — U-5402
Salud 173 ent. M, González y Oquendo — U-6895
América Arias y Crespo — M-5533
Ave. Menocal y Príncipe — U-6873
Romay 55 esq a San Ramón — M-4470
Marta Abreu No 44 — M-4740
Cuba y Acosta — M-9535
Ave. de Italia No 41 — M-5706
Martín Morua Delgado No. 43 — M-9235
Padre Varela No 50 — U-6600
Gral. Carrillo y General F. Andrade — U-6869
Máximo Gómez y San Nicolás — M-5030
Someruelos No 26 — M-5003
Desagüe y Fraco — U-6767
Ayesterán y Desagüe U-6966 — U-2539
Víctor Muñoz y General Aranguren — M-4508
Aguiar y Chacón — A-0111
Zenea entre Prado y Consulado — M-3377
San Nicolás y P. Cerrada
Cía Químico Industrial Farmacéutica, S. A., Av. de la República núm. 217 — U-6655

VEDADO

Calle 17 y 4 F-6006 — F-2333
Calle 23 No. 458 entre 8 y 10 — F-6132
Calle 17 entre E y F — F-6110
Ave. de Wilson entre 16 y 18
Calzada entre Paseo y 2 — F-6174

VIBORA

10 de Octubre y Josefina I-6442, I-7240 — I-7702
O-Farrill y José Antonio Saco — I-7730
10 de Octubre 557½ — I-7680
Concepción y Porvenir — X-3030
Sta. Catalina y Cortina — I-7789

JESUS DEL MONTE Y SANTOS SUAREZ

Zapote No. 22 — I-2222
Quiroga y Delicias — I-7772
10 de Octubre No 280 — I-7878
10 de Octubre No 304 — X-3033

LUYANO

Calzada de Concha número 4. X-2223 — X-2222
Calzada de Luyanó número 211 — X-2220
Acierto y Herrera — I-7467

CERRO

San Pablo No. 36 — U-7026
Calzada del Cerro número 558 — I-5963
Buenos Aires y Paz — I-3003

NOTA.— Este grupo deberá prestar el servicio público todo el día y la noche de los Domingos y Fiesta y Duelo Nacional siguientes: Enero 1; Febrero 12; Mayo 7; Junio 18; Julio 30; Septiembre 10; Octubre 12 y 22; Diciembre 2 y 7.

"Es Bueno: Lo Sé"

"El Compuesto Vegetal de Lydia E. Pinkham fué para mí maravilloso hace seis años, después una operación. Ahora lo tomo porque me siento decaída y sé que es de gran alivio para muchos desórdenes propios de la mujer."—MRS. JEANETTE PERRY.

Con más de cincuenta años de éxito, tomada por miles de mujeres como fortificante, esta medicina puede aliviar también a Ud. y a sus hijas. Bastará probar una botella. De venta en todas las boticas.

Compuesto Vegetal De Lydia E. Pinkham

BROMAS Y VERAS

(Por J. ARISTIGUETA)

José Agustín Martínez, notable abogado del foro cubano, acaba de dar a la estampa un folleto «sobre la psicología de los jurados franceses», que es de una inquietante actualidad para Cuba, y una quiebra más para los que hemos comulgado devotamente en la fe democrática.

Se nos plantea un grave problema a los enamorados de la voluntad popular, cuando se nos pregunta si no es el Gobierno ciencia y arte al par: hemos de contestar afirmativamente por fuerza. Y esto establecido, si se nos pregunta a continuación cómo es posible que la masa tenga autoridad sobre ciencias y artes que desconoce, por fuerza sentimos que algo delicado, frágil, romántico se ha quebrado en nuestro espíritu: yo no tengo derecho a enjuiciar a Ramón y Cajal cuando lo ignoro todo en la Histología; yo no no podré afirmar autorizadamente que El Greco no sabía dibujar si no he probado antes sensibilidad y suficiencia, por cuanto—y he citado a El Greco intencionadamente—aún los que tienen esa autoridad se equivocan y discuten entre sí.

Y la ciencia de administrar y el arte de gobernar no son menos complicados que la Histología y la Pintura, de donde venimos a la conclusión del acierto pitagórico al establecer el concepto de la Aristocracia—los mejores—que no es, precisamente, la que derivó del caudillaje y estableció las jerarquías de la sangre a los pies de los tronos, sino que la Aristocracia era la selección de los mejores en el saber y la bondad, como tenía que entenderla el filósofo de Samos creyente en la Metempsicosis y por tanto en el alma inmortal y en constante proceso de perfección; y ciertamente es el alma lo mejor, la Aristocracia en suma, lo que debe imperar en toda función humana de las que, la de gobernar no es la más fácil e intrascendente.

Este folleto del Dr. José Agustín Martínez pone de relieve lo inconsistente de la justicia popular en Francia, quiebra democrática que también se venía sufriendo en España, por lo que se ha modificado la Ley de Jurados para ciertos delitos, como los crímenes sociales, que frecuentemente quedaban impunes, pese a todas las pruebas, pues bastaba que por presión, amenaza o simpatía el Jurado diera veredicto de inculpabilidad para que los Tribunales, los técnicos del Derecho, se vieran precisados a dictar sentencia absolutoria.

Y si a esto se añade la amarga observación que de todos los tiempos se ha hecho, acerca de la versatilidad de los pueblos, que así ensalzan hasta la glorificación a un hombre como lo bajan y destruyen; si es sabido que la amarga queja del Condestable Don Alvaro de Luna para Castilla: «Esta es Castilla, la que face los homes e los gasta», alcanza a toda la Humanidad; si hemos visto aquí, sin ir más lejos, a un patriarca como Don Tomás Estrada Palma bajar de las alturas del Poder adulado, para morir en una cama de hierro vulgar, en un cuartucho paupérrimo, allá en Santiago de Cuba, vilipendiado y perseguido por la saña vil de los anónimos, ¿qué nos queda por esperar a los que hemos creído siempre en la Democracia, esa concepción romántica de unos intelectuales que vivieron en verso por los años en que la literatura, la arquitectura, la pintura y hasta las ciencias eran una ensoñación ampulosa de fantasía?

Nos queda la desilusión ante el espectáculo de los pueblos incomprensivos que, al menor asomo de su triunfo se desbordan y pierden todo respeto a las más auténticas autoridades. Basta que un hombre ilustre piense de diverso modo que las turbas adueñadas del Poder, para que se le vilipendie. Cuando los pueblos están sometidos claman por la Libertad, pero cuando la logran se erigen en tiranos: y como de la masa surge siempre alguno más osado o previsor, la propia masa lo alza en el pedestal de la Tiranía para luego haber de intentar de nuevo su derribo. Sirve el propio pueblo de escalón al más fuerte, aunque lo sea de fuerza bruta, para luego increparle porque usó la escala tendida, como observó en frases como latigazos, Nietzche.

Y así, los que pusimos fe en la democracia, sentimos que los mismos a quienes alzamos nuestros altares, nos los derriban...

MUCHAS OPERACIONES CON EXITO HACEN EN EL SANATORIO DE LA BENEFICA

Gracias a la pericia y al esfuerzo de su admirable cuerpo facultativo, que respaldado por los de la Comisión Ejecutiva triunfa y recibe el aplauso de todos los socios agradecidos

Son ya innumerables las curaciones que diariamente se realizan con éxito en la casa de salud del Centro Gallego, revela la gran utilidad que éste presta a sus asociados, así como la ímproba labor que están desarrollando facultativos y enfermeros para que todos los servicios tengan la esmerada atención que es proverbial en dicha sanatorio. En el día de ayer por ejemplo, se registraron las siguientes intervenciones:

Por el cirujano Dr. Rogelio Stincer, auxiliado del Dr. Benigno Dou y el anestesista Dr. Helenio Ferrer, fueron felimente operados los socios Sres. Ignacio Vázquez, Benito Fernández y Rafael Muoz. El oculista doctor Antonio F. Barreras, 25 de garganta, nariz y oidos. El Dr. Ildefonso González Valero, nueve de enfermedades pulmonares. En el gabinete de Rayos X, a cargo del radiólogo Dr. Pablo Mencía, fueron realizados 82 trabajos. En el laboratorio clínico, a cargo del bacteriólogo Dr. Juan López Mayor, 42 análisis distintos. El Dr. Juan Alvarez Guanaga practicó seis citoscopías. En el gabinete dental de la casa de salud fueron realizados por el Dr. Alfredo M. Torres 16 trabajos, aparte de los efectuados en los domicilios particulares de ols demás doctores dentistas.

En los gabinetes de los médicos de visita se efectuaron 112 consultas de asociados y por los médicos internos 186, todo lo cual significa, como decimos al principio, una enorme labor para un solo día.

El movimiento de altas e ingresos en el día de ayer, fué el siguiente: salieron Manuel Prieto Martínez, Bernardo Fraga Paz, Antonio Suárez López, Manuel Rodríguez Blanco, Antonio Piñón Martínez y Jesús Martínez Feijóo, habiendo que lamental el fallecimiento de Daniel Díaz Monticelos, socio de la Delegación de San Antonio de los Baños en cuya salvación se agotaron todos los recursos de la ciencia.

Entraron: Manuel García Sá, Pascual Otero Albo, Eladio Dopico Cao, José Teijeiro Rego, Néstor del Prado nández López y José Francisco Fernández, de la Delegación de San Nicolás.

VALORES POSITIVOS DEL «CENTRO CASTELLANO»

Los valores positivos del Centro Castellano se ponen cada día más de manifiesto, y los progresos en todos los órdenes sociales se aprecian a medida que se desarrollan las actividades de los elementos que están al frente de los distintos departamentos.

En la tarde de ayer, y con la intervención del notable partero Dr. Julio Ortiz Pérez, dió a luz con toda felicidad en el departamento de Maternidad de la Casa de Salud «Santa Teresa de Jesús», la asociada María Mercedes Baños, gozando de perfecta salud tanto la parturienta como el recién nacido. Durante largo tiempo laboró intensamente el Dr. Ortiz Pérez para conseguir el feliz alumbramiento de la asociada, que con un parto dificilísimo y graves complicaciones, tuvo la dicha de contar con la asistencia de una de las eminencias más notables del cuerpo médico cubano, el doctor Julio Ortiz Pérez.

Ha sido muy felicitado el doctor Ortiz por el acierto que ha tenido en esta intervención.

HABANERAS

LA MODA ACTUAL

BELLO MODELO DE NOCHE

Cuando se habla de lo clásico en el arte, se piensa en la sencillez de la línea, en la eliminación de todo lo que no sea lo esencial en forma y detalles que atraiga la atención a sí solo como parte del conjunto.

El estilo clásico-moderno, en que se adhiere la sencillez más absoluta de lo clásico y el colmo del conocimiento moderno, en lo que hay que eliminar o retener, está demostrado en el modelo del grabado.

Augusta Bernard tiene en alta apreciación el cuerpo femenino, gustando modelarlo, como lo vemos en este bello traje de noche, sin perder una de sus curvas, aprovechando la pureza de líneas como lo haría un escultor. Debajo de la suave caída de sus telas se da uno cuenta de las perfecciones corporales, consiguiendo estos efectos sin acentuaciones dramáticas.

Este traje de terciopelo **Bagheera**, tiene una belleza de líneas que resulta encantador. La falda se adapta al contorno del cuerpo hasta la rodilla, donde termina en un vuelo circular. La blusa es sencilla con tirantes de la misma tela, rodeando el escote una banda de armiño que cae sobre los hombros en un gracioso doblez resultando el único adorno.

CONSEJOS A LAS JOVENES

Las madres, como poseen la experiencia de la vida, pueden apreciar el alcance de cuanto a sus hijas interesa y su consejo será siempre oportuno.

Las muchachas que no tienen confianza en sus madres, ocultándoles lo que hacen o piensan, cometen un mal que luego les pesa.

Las madres no ponen obstáculos a los deseos de sus hijas más que cuando van mal encaminadas, porque ¿quién querrá mejor la feliuidad de sus hijas que éllas mismas?

DE LAS EXPOSICIONES DE PARIS

Entre los éxitos mayores obtenidos por las grandes casas de modas, está el de **Marcel Roches**, coa sus modelos de mangas largas, y faldas al tobillo, de terciopelo de **Lyon**, en líneas que recuerdan las sirenas.

El modelo **Verónique** de **Lelong** es todo de encaje negro, con la espalda transparente con un **basque** pequeño y mangas largas terminando con un puño de astrakán, llevando por delante una pieza que simula un chaleco. Este modelo ha sido encargado por varias damas del gran mundo parisiense.

De casa de **Lucile Paray** es un modelo muy juvenil en combinación de negro y rosado con unos vuelos negros y asomándose debajo de estos, otros rosados, que dan la vuelta como la cola de una paloma de abanico Es un traje de noche, sin cola, pero lo suficiente amplio por debajo, para mover los pies libremente para bailar.

Lucien Lelong interpreta esta idea de un modo magnífico, colocando yardas y más yardas de chiffón que se arrastran y caen como el agua de una cascada con unas alforzas que los sujetan por delante. El escote es algo al bies, con los tirantes muy estrechos y en la cintura un adorno de plumas de paraíso rosado y alforzas horizontales de doce pulgadas que quedan a la altura de las rodillas. Los tirantes por detrás llegan a la cintura y desde ahí a las caderas, ciñéndose el chiffon al cuerpo, cayendo en diáfanos pliegues

MENU DEL DIA

Almuerzo

Grape fruit Supréme.
Huevos Cluny.
Cabrillas Colbert.
Filete de puerco empanizado.
Ensalada de lechugas.
Huevos a la nieve.

Comida

Ostiones cocktail.
Consommé Juliana.
Espaguetti Gratin.
Pollo asado al horno.
Ensalada de quimbombó
Flan de naranja.

PASTORAL

Doraba la luna el río,
(fresco de la madrugada!)
Por el mar venían olas
teñidas de luz de alba.
El campo, débil y triste,
se iba alumbrando. Quedaba
el canto roto de un grillo,
la queja oscura de un agua.
Huía el viento a su gruta,
el horror a su cabaña;
en el verde de los pinos
se iban abriendo las alas.
Las estrellas se morían,
se rosaba la montaña;
allá en el pozo del huerto,
la golondrina cantaba.

Juan Ramón JIMENEZ.

RECETAS DE COCINA

Huevos Cluny

Se hacen unos huevos al plato, como los corrientes, colocando a los lados unas croquetas de ave en forma redonda, cubriéndolo todo con salsa de tomate.

M. R. de FONTANILLS

Anúnciese en el DIARIO DE LA MARINA

SOCIEDADES ESPAÑOLAS

EL VIERNES ACTO CIVICO EN EL PLANTEL DEL CENTRO ASTURIANO

La campaña de «tres por uno» va resultando cada vez más animada ya que todos los asociados se muestran ansiosos en tomar parte del gran banquete en los jardines de La Tropical

Mañana, viernes, último de este mes de Noviembre, se celebrará en los salones del Centro Asturiano el acto cívico escolar correspondiente al último viernes de cada mes. Con este acto da comienzo el ciclo de conferencias a cargo de los alumnos del plantel. Como deferencia especial a quien fué el alumno premiado el año anterior y declarado mediante forma cívica como el alumno eminente del plantel le toca inaugurar dicho ciclo al alumno de las clases nocturnas Santiago Alvarez Román. Un adolescente que ha demostrado ser una esperanza del mañana.

Tema de su conferencia «La Escuela». Tema sugestivo que el conferencista ha de desarrollar de manera magistral. Se trata de un trabajo que pone de relieve una vez más lo medular de su autor quien ya da muestras de tener capacidad para empeños superiores.

Terminada la Jura de la bandera y conocido el cuadro de honor, se interpretarán dos números de música por las alumnas del Centro, Julia García y Josefina Díaz Basteiro, recitándose una poesía alusiva al acto por la alumna del grado superior Marina Rodríguez Caldeville.

Y por último cerrará el acto de la tarde la conferencia a que nos hemos referiodo.

CAMPAÑA DE INSCRIPCION

La campaña adicional de los tres socios por uno, va resultando cada vez más animada, dijérase que todos los socioes se muestran ansiosos de disfrutar del formidable banquete que ha de celebrarse el día 31 de Diciembre en los los Jardines de la Cervecería «La Tropical», en el que se ha de disfrutar de un excelente menú.

Pues bien, para dar más ánimo si ha de caber la frase que no se estima necesaria, ya que todos los socios del Centro Asturiano están llenos de ánimo para disfrutar de los actos del día 31 de Diciembre, anunciamos también que los martes, jueves y sábados en horas de 8 a 9 de la noche por la estación radioemisora de«La Metropolitana», se hablará de la campaña que viene librando la Sección de Propaganda y de todos los detalles que la misma prepara para el día último del año, que será el día de la apoteósis a la labor rendida durante el mil novecientos treinta y tres.

JUNTAS PARA HOY

CENTRO ASTURIANO: su Junta Directiva celebrará sesión hoy, a las cuatro de la tarde; tratará de asuntos ordinarios.

SOCIEDAD DE CASTRILLON: Celebrará Junta Directiva el día 24 del actual, a las ocho y media de la noche, en el Centro Asturiano

PARTIDO JUDICIAL DE ARZUA: celebrará Junta Directiva hoy día 23 a las ocho y media de la noche, en el Centro Gallego.

LA PROTECCION AL TRABAJO ES CELO DE ASOCIACION CANARIA

Tomarán posesión sus vocales y tratarán con todo afán los problemas que deben resolver

El próximo viernes, 24 del actual, celebrará junta ordinaria la Sección de Propaganda, Inmigración y Protección al Trabajo de la Asociación Canaria, en sus salones sociales de Prado No. 110 B, comenzando dicho acto a las 8 p.m.

En la mencionada reunión, tomarán posesión de sus cargos los vocales señores Américo Rodríguez y Abelardo Pérez Paz, distinguidos asociados de la colectividad recientemente designados para dichos puestos por el Presidente de la Sección.

La junta reviste gran importancia para la sociedad, a virtud de que en ella se tratarán asuntos de vital interés relacionados con las delegaciones y Representaciones del interior de la República y con multitud de sugerencias que se han de hacer íntimamente ligadas con la campaña de propaganda a emprender en toda la Isla. A dicha reunión asistirá el Comité de Damas.

También muy en breve se reunirá la Sección de Recreo y Adorno, constituida por entusiastas jóvenes asociados, para tratar sobre una fiesta que tienen en perspectiva. A este respecto, el señor Cándido Jimeno, Secretario de dicha Sección, nos dice que la mencionada fiesta será objeto de una cuidadosa organización y constará de los mejores conjuntos musicales de la Habana a fin de que resulte un rotundo éxito superior si cabe a los ya alcanzados en ese sentido por la Sección de Recreo y Adorno de la Asociación Canaria.

CANDIDATURA DE RENOVACION DE ASOC. VIAJANTES

Todos los que la integran son asociados prestigiosos y con entusiasmo por la Asociación

He aquí la relación de los asociados que integran la candidatura «Renovación», a fin de que todos los viajantes, debidamente impuestos de las personas que van a la lucha en las próximas elecciones bajo la bandera de triunfo LLOBERA LLATA-PICALLO, se apresten a contribuír con su voto en favor de los entusiastas compañeros postulados.

No es necesario reseñar detalladamente los méritos y prestigios de estos candidatos en el seno de la Asociación de Viajantes. Su brillante ejecutoria como viajantes asociados es una garantía de éxito en sus gestiones administrativas al frente de la colectividad, una vez que se celebren las elecciones.

Presidente: Juan Llobera Roselló.
Vice Presidente Primero: Gerardo Llata Ortega.

Vice Presidente Segundo: Juan A. Picallo Ferrer.

Tesorero: César Fernández Alvarez
Vice Tesorero: Benito García.
Vocales: Gustavo Bertot Boza; Narciso Curras Collado; Rafael Oriol Castello; Ramón Alonso Amodia; Nicolás Menéndez Fernández; Manuel Pérez Taramo; Eliseo Sánchez Amaya; Manuel Magan Barreiro; Leonardo Menéndez López; Antonio Tato Aboy; Marcelino Arrinda Rodríguez; Roberto Collado; José Huerta Gutiérrez; Angel Arenal López; Francisco González Alonso; Arturo Cortina; Angel Bedoya Noriega; Jesús Pernas Abadín; Antonio Luis Sánchez Santos; Rosendo Ferrán; Alfonso García Alonso; Ramón Anca Alvarez; José Cabranes Fresno, y Victorino García Alvarez.

Teodoro Sánchez, José García Díaz y Suplentes: Juan Baduell, José Hevia.

LA GRAN VERBENA EN CENTRO CASTELLANO

Realmente es asombroso el entusiasmo que ha despertado entre todos los sectores de nuestra sociedad la Verbena «Noche Azul», que se celebrará el sábado 2 del entrante mes de Diciembre en todos los salones del Centro Castellano.

Pasan de dos mil las entradas colocadas, lo que augura de antemano que el más clamoroso de los éxitos espera a la entusiasta Comisión Organizadora, que no ha reparado en ninguna clase de sacrificios, al objeto de lograr que la misma resulte un verdadero acontecimiento social.

A Orquestas tan afamadas como la de Belisario López, Ar. Romeu, Jr. y los Septetos «Jóvenes del Cayo» y la «Gloria Matancera» se les han confiado la ejecución de los bailables.

NOTICIAS DE LA GRAN FARMACIA DEL SANATORIO DE "DEPNENDIENTES

Resulta un departamento importantísimo en cuanto a los servicios en relación con la atención a los asociados ya que el Presidente y la Directiva lo atienden con noble celo

Un verdadero laboratorio resulta la Farmacia del Sanatorio de esta Asociación de Dependientes. Cuando el Presidente, señor Avelino González, inició su estudio de la Sociedad al tomar posesión del cargo, hubo de fijar su atención y su mejor propósito en la farmacia de la Quinta, departamento importantísimo, porque de sus trabajos y de su dotación medicinal y profesional depende en buena parte el éxito en la curación de los enfermos. Así fué abastecida la Farmacia ampliamente y el almacén de droguería recibió fuertes suministros, lo que unido al empeño del regente que a la sazón comenzó a trabajar, doctor Marcelino Fraga, dió como resultado qiue el departamento quedara a brillante altura, bien dotado, en disposición de facilitar una farmacopea variada y moderna, útil y necesaria.

Los esfuerzos del personal competente que cuenta la farmacia, fueron regulados. De tal manera que las guardias y los turnos se efectúan con excelente organización; y el servicio al socio es rápido, esmerado, eficientísimo. El doctor Fraga, de grande experiencia en estas labores, se ha ocupado personalmente de estos trabajos de organización y afirmación. Y puede decirse que el departamento a su cargo, no obstante las 900 recetas que diariamente despacha, según el promedio, se halla siempre en buena marcha y ello es de suma utilidad para el socio enfermo, ya que no se padecen demoras, ni se restringen los medicamentos necesarios, ni se modifican las indicaciones. Esto de la fidelidad a lo mandado por el médico es puntillo de honor para la farmacia de «La Purísima Concepción». Lo que el facultativo indica es lo que se dá, lo que se proporciona al asociado.

La medicina moderna, el medicamento en boga, las conquistas más recientes de los laboratorios extranjeros pasan por la farmacia de Deipendientes. En la actualidad la Comisión de Vocales que de esto entiende reglamentariamente, estudia grandes pedidos a Europa y Estados Unidos para nutrir más aún la droguería y el almacén de la Quinta. Esta Comisión trabaja intensamente, y todos los pedidos se examinan y valorizan debidamente antes de hacerse, en relación con la necesidad que haya de los mismos. En lo que respecta al consejo y a la orientación sobre la materia actúa el doctor Fraga con la competencia y el acierto que le distinguen en su profesión.

LOS PROGRESISTAS DE LA ASOCIACION DE LOS VIAJANTES

También se agitan con admirable entusiasmo y cohesión para sacar triunfantes su gran candidatura

Los Representantes de la candidatura Progresista en el interior de la República vienen desarrollando una grandiosa labor en pró de la candidatura del «Viajante Auténtico» señor Hilarino Arenas. Todo viajante que conozca la labor realizada en los últimos tiempos por el señor Arenas, dentro de la progresista y ya renovacionada Asociación de Viajantes del Comercio, luchará con tesón para que continúe la rígida y renovativa fiscalización de progreso que hasta el presente tan dignamente lleva a efecto el caballeroso viajante, señor Hilario Arenas, y esto se logrará con el triunfo que le darán los votos el 31 de Diciembre.

El Comité Político que patrocina esta candidatura, quiere aprovechar para manifestar a todos los compañeros que por carta y telegramas se han dignado felicitar a los compañeros Sres. Juan Echevarría, Bernardo J. del Riesgo, Fernando Arrojas y Enrique Villanueva, por su Manifiesto en el que exponen el Programa de Gobierno que les reiteran las más efusivas gracias por la demostración de compañerismo y aliento de triunfo que reciben diariamente.

Podemos anticipar que las Bodas de Plata de la Asociación de Viajantes, que deberán celebrarse en Abril de 1934, serán organizadas con toda magnificencia y los Sres. Arenas, Uribarri, Llerena se proponen organizarlas, sin costo alguno para la Sociedad. Así es que como se labora, y si no que se acuerden del triunfo de Arenas en la Verbena del Viajante.

LAS CONSULTAS EN LAS «HIJAS DE GALICIA»

Elevado es el número de consultas que diariamente evacuan los diversos facultativos, médicos, cirujanos y especialistas del sanatorio «Concepción Arenal» de la sociedad «Hijas de Galicia», demostrando en todos los casos sus grandes conocimientos profesionales por medio del acierto de sus diagnósticos y la eficacia de los tratamientos a que someten a las enfermas hasta lograr su curación.

También son muy numerosas las visitas que se realizan a domicilio, cuyo servicio, perfectamente atendido, merece de las asociadas los más cálidos elogios, los que llegan hasta la Junta Directiva testimoniados en cartas laudatorias, demostrativas de que las asociadas reconocen y aprecian los esfuerzos de los dirigentes de esa prestigiosa sociedad de asistencia sanitaria exclusivamente al niño y a la mujer.

MOVIMIENTO EN LA QUINTA

Ingresaron: Virginia Diéguez, Flora Penalta, Oliva Santomé, María Remedios Copa, Modesta López, Josefa Rodríguez, Sofía Rey y los niños Isabel González, Manuel González, Manuel Bustelo y Carlos Quiñoa.

Salieron dadas de alta: Eustasia Muñiz, Rosa Vázquez, Vidaliana Sardiña, Maximina Delgado, Josefa Moreiras y Serafina González.

LAS ELECCIONES EN LOS REPRESENTANTES COMERCIO

El domingo día 10 del entrante mes de Diciembre se celebrará Junta General de Elecciones en el Local Social de Reina número 3, altos, de 8 y media a.m. a las 12 y media p.m.

El período de admisión de Candidaturas, según el Reglamento, quedará cerrado el martes día 5 del entrante mes de Diciembre a las 11 p.m., debiendo éstas ser presentadas por duplicado y debidamente autorizadas con la firma de los candidatos que en las mismas figuren.

Para ejercer el derecho del voto es necesario la presentación del recibo del mes de noviembre.

LA LEY DEL 50%

Como se preveía, la Ley del 50% está causando complicaciones. El Secretario de la Embajada de España visitó al Director del Trabajo, señor Jorge Lauderman, informando que varias Compañías de Navegación, han despedido al personal de nacionalidad española, para sustituirlo por cubanos, y, que esto se ha realizado a petición del Capitán del Puerto, señor Buttari.

Se queja el Secretario de la Embajada, de lo que estima aplicación violenta de la Ley del cincuenta por ciento.

Por orden del Director de Trabajo se ha citado para hoy a las nueve a.m, al mencionado Capitán del Puerto, y, a representantes de esas Compañías Navieras, para tratar de este problema.

M.E.C.D. 2016

Matanceras

MARIA TERESA SIERRA

La boda de ayer.

Ante la autoridad eclesiástica del doctor Jenaro Suárez Muñiz, juráronse amor eterno en la mañana del miércoles, la bella y gentil señorita María Teresa Sierra y el Dr. Lorenzo Negret, Juez de Primera Instancia de Victoria de las Tunas. Ante un altar precioso, que perfumaban flores de nítida blancura, apareció la novia—reina por su figura y reina por el laudo de esta Provincia que como tal la proclamó en Certamen organizado por el DIARIO DE LA MARINA hace ya algunos años—vistiendo un elegante traje nupcial en que predominaba la sencillez de líneas, que es hoy el arte del buen vestir, entre los famosos modistos parisinos.

Ni un adorno que restara a la silueta su magnífica arrogancia, ni un detalle que rompiera la majestad de la venústica figura.

Envuelta en el vaporoso velo de tul semejaba María Teresa un lirio entre los celajes de una alborada de mayo, y aprisionando en sus manos un bello ramo, llegó hasta el ara donde, prosternada ante el sacerdote, ratificar a Lorenzo Negret, con su amor y cariño, los votos de fidelidad y sumisión de la epístola de San Pedro.

Daba el brazo la fiancée a su padrino, su hermano Manolo Sierra Arias, y acompañaba Lorenzo a la madrina, su señora madre, Doña Rosa Valdés de Negret. Seis testigos, a los por cada uno de los contrayentes, ubricaron el pliego matrimonial, haciéndolo por la señorita Sierra, el doctor Oscar Forest, joven cirujano que es Director de la Clínica Versailesca que lleva su nombre; el doctor Angelio Hernández y José Miguel Negret.

Por el novio, el doctor Mario Haedo, el doctor Francisco Flor Jorgato y el señor Miguel Espiñeira.

Un delicioso desayuno reunió después en torno a los reciéncasados, a los íntimos amigos y familiares de esa pareja, brindándose por su felicidad y su dicha que tan glorioso florear ha tenido en esa mañana del veintiuno de noviembre de 1933.

Ayer mismo partieron Lorenzo y María Teresa rumbo a Victoria de las Tunas, para instalarse en el coquetto nido que el Juez de aquella Vista preparara con elegancia y confort para la que en él ha de reinar desde hoy.

Sean felicísimos los esposos Negret-Sierra.

YEYA HERQUES

De días hoy.

Celebra su natalicio en esta fecha, la señorita Lucrecia Herques y Carnot, hija del ex-Administrador de la Zona Fiscal de Matanzas, el Lcdo. Luis A. Herques y Govín.

Yeya, como familiarmente conocen todos a esa gentilísima mademoiselle, quien es una de las más entusiastas haberes de la juventud matancera, recibirá hoy con el testimonio de simpatías de sus innúmeras amistades, el homenaje que le rendirán sus condiscípulas de La Milagrosa, de cuya Asociación es alma y vida, y la colaboradora más decidida por su engrandecimiento y su auge.

Felicidades, Yeya!

DE ENFERMOS

Los del capítulo, hoy.

En primer término, Ismael Quiroga, que guarda cama desde hace días víctima de molesta dolencia, y por cuya mejoría formulamos votos.

En la Clínica Monserrat ha sido sometida a la operación de la apendicitis, la señorita Purita Fernández, llevando la cuchilla el eminente cirujano Dr. Antonio J. Font, al que auxilió el doctor Miguel A. Beato.

La señorita Fernández, que brilla en nuestros salones con el poder de su esplendente juventud, ha sido visitadísima en esa Clínica Monserrat, donde convalece felizmente.

LA FAMILIA MARTINEZ VILLA

Abandona Matanzas.

Dejan la casa de la señora Vda. de Flor en la calzada de General Betancourt esquina a Begoña, la esposa del Capitán Pedro Martínez Villa, que por tanto tiempo estuvo destacado en esta ciudad.

Para quitar el hogar y embarcar los muebles para la Capital, vino ayer a esta ciudad la esposa del muy estimado ex-Capitán.

¡Cuántos a lamentar esta nueva baja en la Playa!

DE AMOR

Una petición de mano.

Para el joven Teófilo González ha sido pedida la mano de la señorita Laudelina Valhuerdi, flor de gracia, juventud y belleza.

Tomo la nota del confrere de «El Republicano», y uno mis parabienes a los de esa enamorada pareja, que los está recibiendo desde anteayer de todas sus amistades matanceras.

LOS ESPOSOS ARTOLA-MIRANDA

Vuelven a Matanzas.

Una grata nueva para la sociedad yumurina es la que entraña esta nota, en la que doy cuenta del retorno a esta población, de los esposos Artola-Miranda, que traen consigo a su señor padre el viejo educador Raúl Miranda, y a sus bellas y encantadoras hijas.

Es casi seguro que la Academia Miranda, que por tantos años educó a parte muy importante de nuestra juventud, vuelva a abrir sus puertas para brindar el inmenso tesoro de la instrucción, a los que en el mañana han de regir esta Patria cubana.

Alegría infinita nos proporciona el retorno a esta, de la familia de Raúl Miranda.

EL DR. JUNCO DESPAU

Mejorado.

Así se halla en estos momentos el sabio mentor que en pasados días recibiera lesiones que aunque no de gran importancia, lo recluyeron en el lecho, necesitando asistencia médica.

El doctor Junco y Despau es figura matancera del más alto relieve y pertenece a una estirpe en que en su mayoría la vocación por la escuela ha sido tal que a ella pertenecen miembros varios de su familia.

RUMBO A CAMAGUEY

Un joven matrimonio.

Tomás Piedra y Graziella Carballo, abandonan esta ciudad para ir a residir a la provincia camagüeyana, en una finca cercana a la ciudad prócer.

Acompaña a este matrimonio, el primer fruto de su unión, una chiquilla lindísima, que es la adoración de la feliz pareja.

La partida de Graziella y Tomás tan queridos en esta sociedad, causa hondo sentimiento en nuestros principales círculos.

OTRO ENGAGEMENT

Recientemente formalizado.

La señorita Emma Sierra, delicada figulina de celestiales encantos, ha sido pedida en matrimonio por el joven Pedro Hurtado de Mendoza, estimado compañero en el periodismo.

Ante el padre de la encantadora fiancée, el señor Alberto Sierra, formuló la petición el rendido galán.

Mi felicitación a esos novios.

ELIO LEIVA

De enhorabuena.

Por Decreto presidencial ha sido nombrado Profesor de Literatura del Instituto de Matanzas, el inteligente, culto y laborioso joven cuyo nombre encabeza esta nota.

Matancero de nacimiento, Leiva, su designación, tan acertada como feliz, ha sido recibida con verdadero agrado.

Se ha hecho justicia a quien tan merecida se la tiene.

LA ULTIMA NOTA

Para dar cuenta del primer escrutinio celebrado en la residencia de los esposos Solés-Ulmo, del certamen organizado por «El Republicano», para elegir a Miss Navidad.

Ocupó el primer puesto, con cinco mil trescientos cincuenta y tres votos, la señorita Teté Cabañas, candidata del Casino Español; en segundo puesto Nena Tejera, con dos mil trescientos setenta y dos; y en tercero, Herlinda Urredhaga, con mil trescientos sesenta.

En los otros puestos resultaron con mayoría, las señoritas Elena García, Eva Mouriño, Bertha Hernández, Josefina Gómez, Luisita Velasco y María Elena Alfonso.

Presidió la mesa del Jurado, Fermín González, actuando de Secretario Eduardo Alfonso.

Mi ausencia ese día de Matanzas, que me llevó a Villa Rosa, en la Víbora, me impidió formar parte de ese Tribunal, del que he sido honrado con la designación de vocal.

En honor de las triunfadoras—falta aún un segundo escrutinio, que será el último—se ofrecerán grandes fiestas.

Hablaré de ellas más adelante.

Manolo JARQUIN.

Los CEPILLOS DE DIENTES *baratos*
resultan los más caros porque pronto se gastan ... ahorre dinero

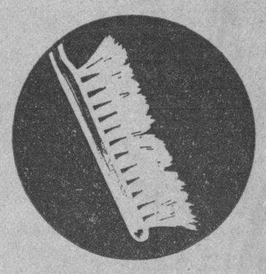

COMPRESE UN
Pro-phy-lac-tic
C-27

Guanabacoa al Día

SR. CLEMENTE OCHOA

En el día de hoy celebra su onomástico el respetable y cumplido caballero señor Clemente Ochoa, distinguido amigo nuestro y persona que goza de generales simpatías en el seno de esta sociedad, por lo que habrá de recibir infinidad de felicitaciones.

A las que unimos la nuestra, muy afectuosa, con los votos que formulamos por su ventura.

ENTRE NOSOTROS

Se encuentra entre nosotros, en su residencia de la calle de Maceo, donde pasarán una temporada, los estimados esposos Leonardo Deben y María Carrera, y su encantadora hija la gentil señorita Hilda Debén y Carrera.

Grata estancia les deseamos en esta Villa, donde tanto se les aprecia y distingue.

Bienvenidos!

MARCELINO MIGUEL DIAZ Y CARRAL

Con verdadero gusto traemos a la crónica la fotografía del lindo niño Marcelino Miguel Díaz y Carral, hijo menor de nuestros estimados amigos los distinguidos esposos María Carral y Marcelino Díaz, Gerente de «Los Precios Fijos». (Foto E. Blez, especial para DIARIO DE LA MARINA).

ENFERMA

Guarda cama a consecuencia de hallarse sufriendo pertinaz dolencia, la estimada señora Otilia Heredia de Yáñez, culta profesora de Instrucción Pública, de esta localidad.

Hacemos votos por su pronto y total restablecimiento.

SANTA LUCRECIA

Celebran su santo en este día, la apreciada señora Lucrecia Pallarés de Valladares y la gentil señorita Lucrecia de la Cerra, a las que enviamos nuestros saludos.

Muchos años llenos de felicidades y dichas les deseamos.

RESTABLECIDA

Ya está completamente restablecida de la fractura de un brazo, sufrida en pasados días, la graciosa niña «Netita» Mercadal y Ramiz, hija del matrimonio Juanito Mercadal y María Ramiz.

Mucho nos place poder consignar esta grata noticia, que será recibida con alegría por las numerosas amistades de dichos esposos.

EN LA IGLESIA ESCOLAPIA

En la elegante iglesia de los padres escolapios, tendrán lugar solemnes cultos en honor de San José de Calasanz, gran pedagogo y humanista, fundador de las prestigiosas Escuelas Pías.

El próximo sábado, a las siete y media de la noche se llevarán a cabo el rezo de rosario y salve cantada.

A las ocho y media de la mañana del domingo se celebrará misa solemne de ministros, ocupando la Sagrada Cátedra del Espíritu Santo, el Rvdo. P. José María Lluciá, elocuente orador religioso y profesor de las Escuelas Pías de esta Villa.

A estas festividades asistirán todos los discípulos del citado plantel calasancio.

Las amplísimas naves de dicho templo se verán invadidas de fieles, que acudirán a rendirle tributo de veneración y amor, al Santo protector de la niñez desvalida.

TEATRO «CARRAL»

Para la función de hoy, día de moda, en el Teatro «Carral», se ha combinado un atrayente y bello programa, en el que figuran interesantes fims.

Será estrenada la valiosa joya Metro titulada: «De mujer a mujer», interpretada magistralmente por los afamados actores Robert Montgomery y Anna Harding.

Reestreno de la preciosa cinta hablada en español y en la que figuran como protagonistas las estrellas José Crespo y Conchita Montenegro, que lleva por título «En cada puerto un amor».

Cúbrese el total del programa con un metrotone.

«LA HIJA DEL SOL»

Mañana viernes se estrenará en el Teatro «Martí», de la Habana, la bellísima y regia obra de gran espectáculo «La Hija del Sol», original de Agustín Rodríguez y Pepito Sánchez Arcilla, nuestro estimado convecino, tan conocido de todos en esta localidad.

Para dicho estreno existe extraordinaria animación en esta Villa, ya que son muchas las familias guanabacoenses que se disponen disfrutar mañana de tan amena función teatral.

Oscar de la Cruz Muñoz.

Información de Regla

Ha producido excelente impresión en todo el Término, la notoria rebaja de cuotas que recientemente ha sido dictada por el Municipio, en las tarifas de impuestos de libre regulación. Con tal medida, se favorecen eficazmente infinidad de comercios e industrias que de esta manera encuentran facilidades para subsistir, contándose entre los más favorecidos los señores carniceros que antiguamente pagaban una cuota anual de Cincuenta pesos y con la modificación actual sólo tributan la mitad, o séase 25 pesos al año; las carbonerías, que pagaban veinte pesos, los puestos de leche rebajados de 15 a 10 pesos, los vendedores en carros de tabacos o cigarros de 30 a 24 pesos y así sucesivamente otros muchos cuya relación sería interminable.

También las cuotas cuyo cobro se efectuaba al año, íntegramente, se ha acordado se verifiquen los cobros por semestres adelantados, estando obligados los señores contribuyentes a abonar un 25 por ciento de las mismas con destino al Consejo Provincial. El Ayuntamiento ha cerrado su balance del mes de octubre, pese a todas estas rebajas de cuotas, con un superávit de trece mil pesos, ya que la mayor parte de los contribuyentes ha pagado sus adeudos acogiéndose a los beneficios ofrecidos por la nueva administración.

Por el vigilante número 14, de la Policía de Regla, fué detenido en la tarde de ayer el ciudadano José Molla Villar (a) «Bigote», panadero y vecino de Avenida de Mella y C. García, que en el día anterior había sido acusado por Mariano Pérez Alvarez, como autor de la sustracción de una mula y un carro de repartir pan, que dice el denunciante le pertenecían. El denunciante manifestó que el carro en cuestión es de su pertenencia, lo que justificará en su oportunidad, y en cuanto a la mula del lío, asegura encontrarse en el garage «La Reglana», sin que haya tenido que ver con ella para nada absolutamente.

A petición del señor Manuel Castro Fuster, residente en Ambrón 55, la Alcaldía Municipal dispuso en el día de ayer la prestación del servicio de enterramiento a la menor Elena Castro, hermana del peticionario, que falleció durante la mañana del propio día en el hospital «Calixto García»

El vigilante número 5, Teófilo Fernández, detuvo como participantes de un enorme escándalo, a Lina Sánchez Rosario, de 22 años de edad, residente en Martí 59, altos, Genaro Cusider Santana, de 26 años, vecino de Rafaelly 5 y José Menéndez Alvarez, comerciante, vecino de Martí 51. A la policía declaró Cusidor Santana que en ocasión de transitar por Martí, se le presentaron dos ciudadanos americanos proponiéndole uno de ellos la venta de dos paquetes de cigarros americanos y como él no tenía numerario para adquirir los mismos, llevó a los vendedores hasta el domicilio de Lina, la cual adquirió los paquetes y como con ello hizo un buen negocio, el declarante le pidió como regalía dos cajas de cigarros a lo que ella se negó, por cuyo motivo tuvieron palabras fuertes, siendo sujetado por Menéndez Alvarez y otro individuos, ocasión que aprovechó Lina para hacerle agresión, causándole lesiones de las cuales fué asistido por el médico de guardia en el Centro de Socorro. Por su parte, Lina Sánchez declaró que no conoce a Cusidor Santana y que éste le presentó los dos americanos a quienes compró dos paquetes de cigarros, después de lo cual su acusador pretendió que ella le diera veinte centavos a lo que se negó por cuya causa fué insultada primero y más tarde maltratada de obras por el mismo, habiendo tratado inclusive de tirarla por la escalera no logrando su propósito por la intervención de Menéndez Alvarez. Que ella se vió precisada a repeler la agresión, propinándole una mordida al agresor, lo que hizo únicamente para evitar la tirase por la escalera. Invitado a declarar el testigo Menéndez, manifestó que en ocasión de llegar a la casa, vió la discusión promovida por el asunto de los cigarros americanos, y que sólo intervino para poner término a la fiera pelea entre los protagonistas del caso.

José Masot, de 25 años de edad, que reside en Adriano 26, denunció ante el oficial de guardia que en virtud de adeudarle el señor Francisco Muñoz, establecido en Martí y Céspedes, la suma de veinticinco pesos, desde hace siete meses, en la tarde de ayer fué a interesar el pago de la referida deuda, habiéndole manifestado dicho Muñoz que «antes le pega un tiro que pagarle».

Para muy pronto, está anunciada la boda de la amable y agraciada señorita Angelita Gómez, con el correcto y estimado joven Juan Francisco Alfonso, vigilante de primera perteneciente a la policía local. Les deseamos, por anticipado, todo género de venturas.

Carlos E. RODRIGUEZ.

Crónica Habanera

EN SU SANTO

Está de días en la festividad de hoy, Clemencia Arango y Lovio, encantadora hija de nuestro estimado amigo Gastón Arango y de su distinguida esposa Araceli Lovio.

La simpática jovencita, que reside en la ciudad de Matanzas con sus padres, goza de innumerables simpatías en esta sociedad, en cuyo seno están muy relacionados sus familiares.

Le deseamos a Clemencia un día muy feliz.

SANTOS DE HOY: SANTA LUCRECIA Y SAN CLEMENTE

Saludamos a las siguientes damas y caballeros que están de días en la fecha de hoy.

En primer término las Lucrecias.

Lucrecia Alvarez Cerice, interesante esposa del doctor Ortelio Foyo, conocido letrado.

Lucrecia Barrena viuda del señor Sabás E. de Alvaré, caballero que fué muy querido en esta casa

Lucrecia Amenábar de Fáez.

Nena Hita de Hernández Savio, Lucrecia Vives; Lucrecia Martínez de López Gómez; Lucrecia F. Riera de Martí; Lucrecia Villaverde de Carreño.

Lucrecia Aguilera.

Lucrecia Hernández de Marquez Massina.

Lucrecia Alcalde de Azcuy y su hija la señorita Lucrecia Azcuy.

Lucrecia Montenegro viuda de la Cerra y su gentil hija Lucrecita.

Lucrecia Morán de Perramón.

Entre las señoritas, Lucrecia Alvaré, Lucrecia Suárez y Lucrecia de Haro.

Nena Quiñones.

Lucrecia Neda; Lucrecia Pernas; Lucrecia Escobedo; Lucrecia Perdomo; Lucrecia Prieto Medina; Lucrecia Tuero y Hernández.

Las Clemencias.

Clementina Llerandi viuda de Portela; Clemencia Batista de Hernández Trelles y Clemencia de Armas viuda de Mencía.

Clementina Pino, la esposa del señor Augusto Lezama.

Clementina Navas de Fernandez

Clemencia Marcos, distinguida esposa del conocido ingeniero y arquitecto Ignacio de Vega.

Clementina N. de Séneca; Clementina Almeida de Cuesta; Clementina Rodríguez Correa de Gay; Clementina Aguirre de Ortiz.

Clementina Masvidal, esposa del señor Aurelio Boza Masvidal.

Clementina Bouillón, la viuda del doctor Miguel Gener.

Clementina Serrapiñana de Puig; Clementina de la Moneda de Kohly; Clemencia Agüero de Velasco.

Clementina Gener de del Barrio.

Clementina Grosso, esposa del señor Manuel Villalón.

Clementina Cendoya de González

Señoritas:

Clemencia Arango, muy distinguida cubana que intervino en las actividades revolucionarias durante la Guerra de la Independencia y que en la sociedad habanera goza de gran des afectos y amistades.

Clementina Sánchez Manduley; Nena Brú; Clementina Guerrero.

Están de días también el reputado especialista de niños, doctor Clemente Inclán y el doctor Clemente Ortiz

RENEE DUSSAQ

Por la vía aérea salió ayer tarde rumbo a los Estados Unidos, el distinguido caballero Renée Dussaq, representante en Cuba de la Holland American Line.

En los muelles de la Pan American fué objeto de una cariñosa despedida por parte de sus amistades.

Le deseamos una grata estancia en el extranjero.

(Continúa en la pág. SIETE)

Para hacer desaparecer las espinillas

Límpiese el cutis con Jabón Resinol. Aplique Ungüento Resinol a las espinillas, dejándolo el mayor tiempo posible antes de lavarse. Basta hacer esto una o dos veces diarias para que el cutis se torne más terso, despejado y suave en pocos días. *En las droguerías.*

Muestra gratis. Resinol, Dept. 56-Y, Balto., Md.

Resinol

Crónica Católica

CULTOS CATOLICOS PARA HOY

En la Catedral.

Los Jueves del Circular.

Por la mañana a las 9.

Por la tarde a las 5.

En la Iglesia del Carmen.

A las 8 1|2 a. m. misa cantada en honor de Nuestra Señora de las Angustias.

Invita la Camarera señora Petra Sardiña de Martín.

A las 8 1|2 misa rezada de requiem por el eterno descanso del soldado sanitario señor Joaquín Orama, fallecido el 9 del actual.

Invita su viuda, la señora María de Jesús Padró. A las 4 1|2 de la torde el segundo de los Quince Jueves a Jesús Sacramentado. Estos dieron comienzo el Jueves 16 del actual, con el siguiente programa:

A las 4 1|2 p. m., estación, Santo Rosario, piadoso ejercicio, cánticos por el Coro de la Venerable Comunidad de Padres Carmelitas y el del Niño Jesús de Praga, sermón, que estuvo a cargo del R. P. José María, Prior y Párroco del Carmen.

Después del notabilísimo sermón, la reserva, finalizándose con el Himno Eucarístico de Sagastizabal.

Este programa regirá en todos los Jueves.

En la Iglesia de María Auxiliadora.

Se celebrarán los Jueves Eucarísticos con el siguiente programa:

Función matinal de conmemoración 6 a. m. Primeros Coros duodenarios.

7 a. m. Coros de varones.

8 a. m. Comunión general de doce en doce.

A las 4 1|2 de la tarde, Hora Santa.

En las Reparadoras.

Adoración Reparadora al Santísimo Sacramento, por los Asociación Eucarística.

Popular de 71|2 de la tarde a 10 1|2 de la noche.

Se invita a los fieles.

En la Iglesia de Jesús del Monte.

Jueves Eucarísticos: Exposición a las 3 p. m. A las 5 estación, Rosario, piadoso ejercicio, plática, bendición y reserva.

En San Nicolá de Bari.

Los Jueves semanales eucarísticos: A las 8 a. m. exposición, misa de Comunión general con piadosas meditaciones de preparación y acción de gracias para antes y después de la Comunión reparadora

A las 5 de la tarde, Hora Santa

En los Redentoristas.

Hora Santa a las 5 p. m.

En la Iglesia de la Merced.

A las 9 a. m. solemnísimo novenario a la Milagrosa con sermón.

Misa a Cristo Pobre.

El viernes 24 a las nueve se celebrará el santo sacrificio de la Misa en la Capilla de Cristo Pobre con exposición de Su Divina Majestad, que quedará expuesta hasta las cuatro que se llevará a efecto el quinto día del Novenario y la reserva.

Se encarece la asistencia de las congregantas con la insignia y devotas.

Plegarias a la Virgen en la Parroquia del Cerro.

El Viernes 24 del actual a las 8 1|2 a. m., celebrará el Párroco del Salvador del Cerro, solemne Misa a la Virgen de los Dolores, por la intención de las madres cubanas en estos momentos de angustia.

Se invita a tan piadoso acto a todos los devotos de la Santísima Virgen.

¡PIEDAD PARA LOS HERMANOS DESGRACIADOS QUE TIENEN HAMBRE Y FRIO!

Nos conmueve la situación de tantos infelices que no tienen un pedazo de pan con que mitigar el hambre.

Se lamentan justamente del desamparo en que se hallan.

¿No habrá misericordia para estos deseventurados?....

Ellos esperan que no les falte este año el tradicional obsequio de Nochebuena, que lleva a sus almas abatidas un poco de consuelo.

¡No les abandonéis, cristianos!

En la Capilla de las Escuelas Pías de la Habana.

Solemne Novenario a Nuestra Señora de los Desamparados, Patrona de los Bomberos.

En la Iglesia del Cristo.

Solemnes Ejercicios a San Nicolás de Tolentino, en sufragio de las benditas almas del Purgatorio, a los 5 1|2 de la tarde.

Se invita a los fieles a orar por el eterno descanso de las benditas almas del Purgatorio.

En la Iglesia Parroquial de Guanajay.

A las 8 de la noche, Rosario y piadoso ejercicio del mes de difuntos.

LA SEMANA DEL CIRCULAR EN LA IGLESIA DEL CRISTO

Con grandiosa solemnidad se ha celebrado en la Iglesia Parroquial del Santo Cristo, la Semana del Jubileo Circular, por la Venerable Comunidad de Padres Agustinos de la Habana.

Todos los días de la Semana eucarística, se exponía el Santísimo Sacramento, a las 8 de la mañana en el altar mayor, adornado con exquisito gústo artístico. A la exposición seguía la Misa del Sacramento.

A las 5½ de la tarde rezo del Santo Rosario, piadoso ejercicio a Jesús Sacramentado y a San Nicolás de Tolentino en sufragio de las benditas almas del Purgatorio.

El Miércoles, Jueves y Domingo, fueron días extraordinarios.

El Miércoles, por ser dedicado a Santa Rita, se unieron estos celebérrimos cultos a los del Circular, asistiendo un extraordinario concurso de fieles.

Por la mañana se anotaron numerosas comuniones.

Predicó en los ejercicios de la tarde un magnífico sermón, el R. P. Claudio García, O. S. A.

Desarrolló el siguiente tema:

«La Eucaristía es un verdadero milagro y como el milagro prueba una verdad, la Eucaristía, prueba el amor de Dios a los hombres».

Fué elogiadísimo el sermón del docto hijo de San Agustín.

Se cantaron preciosísimos motetes, bajo la dirección de la señorita Criselda López, organista de los miércoles de Santa Rita.

Mojestuosa resultó la reserva, especialmente por el encanto de los Himnos litúrgicos por el pueblo bajo la dirección del Padre Josef Hyson, O. S. A.

El Jueves fué día de gran Jubileo con el plausible motivo de celebrarse los Jueves del Circular, predicando el Padre Claudio García, O. S. A.

Versó el sermón sobre este interesantísimo tema: **«Yo soy el Pan de vida».**

Con gran elocuencia se refirió al hambre espiritual, que sufre la humanidad y como consecuencia de ella el hambre temporal que experimenta por alejarse cada vez más del Pan de la vida eterna, pues si existen tantos males en el mundo es porque los hombres comulgan muy raras veces o no comulgan nunca.

De aquí sobreviene la anemia espiritual, se apaga la Caridad y sobreviene el egoismo, que todo lo aniquila y destruye.

Siempre será una tremenda verdad: **«Buscad el reino de Dios y su justicia y lo demás se os dará por añadidura».**

Si despreciamos el reino de Dios, no extrañaremos, el que nos falten las demás cosas necesarias para la vida.

Profundísima impresión causó el gran sermón del ilustre agustiniano.

La reserva resultó altamente grandiosa.

El Domingo, hubo Misas rezadas de las 6 a las 11 a. m. explicándose en todas el Santo Evangelio de la Dominica, en inglés y español.

A las 5 de la tarde, después de brillantes y piadosos ejercicios, predicó elocuentemente el P. Jesús Herrero, O. S. A. A continuación se verificó la procesión del Circular, oficiando el citado Padre Herrero, O. S. A. Resultando magnífica asistiendo un inmenso concurso de fieles, destacándose varios centenares de hombres.

Los celebrados cantantes, Padre Larrea y Valentín Urrestarazu, interpretaron magistralmente el «Ave Verum» de Saint Saens.

Los cantos litúrgicos y el Himno Eucarístico por los asistentes acompañados del órgano por Criselda López.

Felicitamos a la Comunidad de Padres Agustinos de la Habana y de un modo especialísimo a su Superior y Párroco del Santo Cristo, R. P. Pedro Hufnagel, a cuyo celo son debidos especialmente estos magníficos cultos.

Gabriel Blanco.

Ungüento Cadum
Para los Granos

El Unguento Cadum hace que se sequen los granos y se desprendan dejando la piel blanda y suave. Es calmante y antiséptico y empieza a cicatrizar tan pronto como se aplica. Ha probado ser un gran alivio para millares de personas que durante años han estado sufriendo de eczema, acne (barros), granos, furúnculos úlceras erupciones, urticarias ronchas almorranas comezón, sarna heridas, arañazos cortaduras lastimaduras, ásperos postemillas, escaldadura, sarpullido, quemaduras, costras, magulladuras, etc

PENSION COMPLETA en el GRAN HOTEL
desde $3.00 diarios, según habitación

Comprende este precio además desayuno, almuerzo y comida en su Restaurant de 1a. clase. Baños y uso de las aguas y de todos los atractivos del Balneario.

—Si no puede descansar en estas bellas montañas a 800 pies sobre el nivel del mar, pida las Aguas de los manantiales. Botellón de 20 litros $0.90.—12 litros, $1.25. 24½ botellas $1.50.—24¼ $1.20.

SAN MIGUEL DE LOS BAÑOS
EL PARAISO DE CUBA

GRAN HOTEL del BALNEARIO y PLANTA de ENVASE de las AGUAS

Aguas Alcalinas Bicarbonatadas recomendadas por los Médicos más eminentes para la curación de las enfermedades de las vías digestivas y urinarias, diabetes y todos los trastornos de la nutrición.

—Pídalas en todas partes—

UNICO DEPOSITO DE LA COMPAÑIA:
Tacón No. 4, Teléfono: A-7627

M.E.C.D. 2016

TEATROS Y CINEMAS

ESTRENO DE «REUNION EN VIENA»

Esta magnífica producción, fué estrenada con éxito en el teatro ENCANTO.

«REUNION EN VIENA» es una película de las que gusta el público, por su ambiente refinado.

La acción se desenvuelve en Viena, donde miembros de la vieja nobleza, tratan de revivir el antiguo esplendor de la corte del Emperador Francisco José.

Dentro de ese marco encuadra a maravillas, la distinción de John Barrymore, un apasionado y elegantísimo Archiduque Rodolfo Maximiliano. Temíamos el éxito de Barrymore en este role de «amante joven y alocado», más, sin embargo, fué una verdadera sorpresa constatar que, a pesar de que «los años pasan», conserva su agilidad y porte perfecto, sus gestos, de una naturalidad y distinción admirables y sobre todo, su tono de voz que comunica esa suavidad al inglés tan «English» de los Barrymore, muy difícil de encontrar aún en los mismos ingleses.

Sin embargo, John Barrymore no nos convence cuando trata de ser «gracioso».... (no podemos olvidar que ha sido para nosotros el «Hamlet» perfecto). La escena de su llegada al Hotel así como su salida del cuarto para hablar con los sirvientes, casi desprovisto de indumentaria, cae en lo vulgar y grotesco. Es este el defecto de algunas o muchas películas americanas en ciertos detalles, que contrastan fuertemente con el resto de la cinta, como esta de «Reunión en Viena» desarrollada en un ambiente aristocrático y entre personas que por su elevada posición social y alcurnia, se suponen grandes señores también del refinamiento y la exquisitez.

El argumento de «Reunión en Viena» es atrayente.

Elena, belleza de corte y ex-amante del Archiduque, vive aún enamorada de su recuerdo, pese a que está casada con un célebre doctor. El marido, consciente de lo que pasa por el corazón y la mente de su esposa, trata de curarla haciéndole ver que ella sólo ama «el recuerdo», «la ilusión», pero que si se encontrara después de tantos años, nuevamente con el que ella cree su ideal, todo sería distinto.... por su condición de mujer casada.... por el cariño de él hacia ella.... en fin, que, hasta el mismo Archiduque sería distinto....

Y con esta creencia, aunque quizás con un poco de duda en la bondad de su misma teoría, el marido los deja solos una noche, en su propia casa.

....El Archiduque, hombre de honor, comprende su situación. Elena y su ex-amante, ven claramente la realidad.... Aunque ella trata de elevar su espíritu recordándole su azul linaje, el Archiduque Rodolfo Maximiliano, no puede olvidar, que en el momento, él es sólo un chauffeur de taxi....

La tésis del viejo médico, triunfa plenamente;....

Diana Wynyard atractiva y elegante es una Elena ideal. Hasta el domingo se proyectará esta cinta en el «Encanto», que merece ser vista por todos los amantes del cine.

NOTAS

FAUSTO: CONSTANCE BENNETT «LECHO DE ROSAS»

Hoy estrena «Fausto» uno de los más bellos dramas de la temporada; «Lecho de Rosas» (Bed of Roses) con que la maravillosa Constance Bennett sorprende una vez más al público.

«Lecho de Rosas» es algo más que un romance lleno de ternura, de sentimentalismo, de humano dolor; es por encima de todo una página vibrante de la historia de una mujer que paga el enorme pecado de ser buena y amorosa con la cruenta pena del más desconsolador infortunio.

«Lecho de Rosas» es la nueva oportunidad para que la genial Constance Bennett esta vez con el galán de moda, Joel Mc Crea y John Hallyday el valioso actor produzcan una de las más sorprendentes interpretaciones y una de las mejores

producciones R. K. O. Radio.

«Lecho de Rosas» se exhibe en todos los turnos desde las 3.30. Luneta hasta las cinco, 30 centavos.

Para el domingo prepara «Fausto» uno de sus programas monumentales. Esto significa que ningún teatro de la Habana ofrecerá tan regia Matinée como «Fausto», que además tendrá ese día un turno especial de 8.30 con una notable superproducción. Como película extraordinaria de ese día estará «Lecho de Rosas».

Definitivamente el martes 28 será estrenada «Cabalgata» la película del siglo. La creación suprema del cinema hablado, en la que tres generaciones desfilan por la pantalla.

Pronto, algo imponente «El Hombre Invisible».

CAMPOAMOR: FUNCION DE GRANDES VARIEDADES

Hoy en todos los turnos, se exhibe por última vez «La Carne Tentadora» con las conocidas estrellas Conrad Nagel, Doris Kenyon, Mona Maris Juliette Compton, Mae Bush y John Hallyday.

Por la noche a las 9, gran función extraordinaria, presentando los artistas más populares que se encuentran actualmente en la Habana, figurando en el programa, María Cervantes, Carmita Ortiz, Hilda Salazar, Teresita España, Margot Alvariño, Mercedes Menéndez, María Ruiz Claudina de Flores, Mimí Colina, Gaspar Betancourt, el Trovador Guyun, Rafael Prada, Leonel De Nais, Julio Richard, Rafael Betancourt y otros, acompañados por la famosa orquesta de los Hermanos Le-Batard. Los precios de esta función serán los de costumbre, a base de 50 centavos la luneta y la tertulia solamente 15 centavos, pudiendo el público venir desde temprano para seleccionar los mejores asientos.

Mañana la espectacular producción francesa, basada en la teoría de Flammarión, «El Fin del Mundo», maravillosa concepción del gran director francés Abel Gance, quien muestra en esta cinta futurista los grandes contratiempos que ocurrirán, cuando se acerque, «el fin del mundo». Terremotos, ciclones, incendios, inundaciones y todo el horror y la desesperación que ocurrirán en ese momento trágico, están presentados en forma gigantesca y espectacular.

ENCANTO: «REUNION EN VIENA»

Reunión de aspiraciones, de nuevos ideales y de ambiciones incumplidas. Almas que habían estado separadas por el destino y que en un momento dado llegaban a una conjunción, ideales y ensueños, quimeras y ahelos truncos por el mandato inapelable del amor, tal es algo del maravilloso y original argumento del magnífico drama de la Metro titulado «Reunión en Viena», donde se muestra la espléndida interpretación de artistas máximos que han encontrado papeles adecuados a geniales temperamentos y han hecho filigranas de hondo sentir.

John Barrymore, Diana Wynyard, Mae Robson, Una Merkel y Frank Morgan forman el reparto de esta producción que tiene la distinción de sus artistas, de la casa productora y de un argumento que ocurre entre la aristocracia de la Corte y el lujo de su ambiente.

«Reunión en Viena» se exhibirá hasta el domingo y en la próxima semana otra lujosísima producción, pero de la Warner, titulada «Las Vacaciones del Rey» con el eminente actor George Arliss, la preciosa chiquilla Patricia Ellis y el nuevo protagonista de romances sentidos Dick Powell.

Con «Las Vacaciones del Rey» se presentará la cinta «El Arte de Jugar al Tennis» por uno de los reyes de este deporte, el famoso. William L. Tilden.

MARTI: COMPAÑIA DE ZARZUELA CUBANA

Esta noche en la tanda de las 8 y 45 vuelve a escena la graciosa revista «El Valor del Miedo», éxito completo de Federico Villoch y Pepín Rodríguez, autores afortunados en este popular género, y del maestro Rodrigo Prats, autor de la música. Los bailables a cargo de Carmita Ortiz y Julio Richard.

En la tanda de las 10 y 30 la comedia lírica en un acto, «Eran Tres Hombres Malos» de Pepín Rodríguez y Rodrigo Prats con Julita Muñoz y Consuelo Nova en los principales «roles».

Para mañana viernes está anunciado en MARTI el estreno de la Rapsodia Cubana en dos actos divididos en «portico», prólogo y seis cuadros, dos entrecuadros y una «Apoteosis» en verso y prosa original de Agustín Rodríguez y José Sánchez Arcilla con música del Maestro Gonzalo Roig.

Se estrenarán doce decoraciones de Nono Noriega, Julio Richard con Carmita Ortiz están encargados de las evoluciones coreográficas. Atrezzo de José Rivera y vestuario de Finzzi.

Para esta obra han sido aumentados los coros y la orquesta. La función comenzará a las 9 en punto. Los precios son a base de 50 centavos la luneta, 30 la butaca, y 15 la tertulia.

NACIONAL: REVISTAS ULTRAMODERNISTAS

Thelma Carló, gentil «divette» revelada en la Compañía que actúa en el Teatro Nacional, que pronto saldrá con dicho conjunto hacia la América del Sur, donde su arte y gracia han de conquistarle muchos triunfos.

Para hoy anuncian los programas del Nacional en primera tanda la revista de más éxito en la presente temporada, letra y música del maestro Rafael Carretero «Las Vírgenes Tropicales» y en segunda tanda «La Noche del Movimiento» del mismo autor. El sábado 25 a las 5 de la tarde, gran tanda elegante. El viernes beneficio del primer actor Guillermo Amodeo con «Los Faroles» y el estreno de la revista «El Harem de Zumitra». Los precios de esta temporada del Nacional son a base de 30 centavos la luneta.

CARTELERA

TEATROS

NACIONAL. A las 8 y 45: «Las Vírgenes Tropicales». A las 10 y 30: «La Noche del Movimiento».

MARTI. «El valor del miedo» a las 8 y 45. Segunda tanda, a las 10 y 30: «Eran tres hombres malos».

CINES

ENCANTO. «Reunion en Viena».

CAMPOAMOR. «La Carne Tentadora». A las 9: función de variedades.

FAUSTO: «Lecho de rosas'. Estreno.

NEPTUNO:—«Demonios del Mar», «Amor en Venta».

REGINA:—«Las Damas deben Amar», «A la Luz de la Luna».

RIALTO:—«Las Damas deben Amar». «A la Luz de la Luna».

TRIANON:—«A la Sombra de los Muelles». «Torero a la Fuerza».

MODERNO:—«Los Crímenes del Museo». «Ladrón de Honras».

WILSON:—«El Demoledor». «La Calle de la Vanidad».

ACTUALIDADES:—«El Soltero Inocente». «La Confidente». Variedades en escena.

OLIMPIC:—«Palacio Flotante». «Madame Butterfly».

VERDUN:—«A la Luz de la Luna». «El Secreto de la Alcoba Azul».

INGLATERRA:—Mañana a las siete «El Pasado no Muere».

CUBA:—«Frágil como el Cristal». «Un Rincón en el Paraíso».

TOSCA:—«El Precio de la Inocencia» y «Reo ante la Ley».

MODELO:—«El Hombre 13». «El Precio de la Inocencia» y Comedias.

GACETILLAS

NEPTUNO: «DEMONIOS DEL MAR»

Complaciendo numerosas peticiones del público, vuelve a exhibirse hoy en «Neptuno», «Demonios del Mar», una de las más notables películas de la Metro que interpretan Robert Mongomery, Madge Evans y Walter Huston y se exhibe a las 2, 5.45 y 9.30.

Se completa el programa con «Amor en Venta», de Joan Crawford y Clark Gable que se exhibe en la Matinée a las 4 y por la noche a las 8.15.

Toda la función matinée y noche 20 centavos.

Mañana: «El Crimen del Siglo».

Sábado: «Hacia las Alturas».

El día 28 «De Mujer a Mujer», película notable, de Anna Harding y Mirna Loy.

«La Viuda Romántica», el día 2.

REGINA: «LAS DAMAS DEBEN AMAR»

Un gran programa presenta hoy la Universal en Regina. Se trata de la regia producción de gran argumento titulada «Las Damas deben amar», por June Kight y la otra película también es de éxito asegurado «A la Luz de la Luna», por Lee Carrillo y Mary Brian, la película que tiene la mejor y más bella música. Complétase el programa con un Cartón y una graciosa comedia.

Precios: 10 centavos damas y niños hasta las 8 y media y 20, mayores después.

Mañana: «Carita de Cielo». de Bárbara Stanwick.

Domingo: «Carita de Cielo», «La mujer siempre paga» y «Ladrón de honras», Episodio, Comedia y Revista.

RIALTO: «LAS DAMAS DEBEN AMAR»

Un programa bien seleccionado es un éxito seguro, hoy la Universal presenta en Rialto un gracioso cartón, una comedia, la super-producción titulada «Las Damas deben Amar», por June Knight, la otra película es la famosa Revista Musical «A la Luz de la Luna», por Mary Brian, Lee Carrillo.

Precios: 20 centavos luneta y preferencia a cualquier hora.

Mañana: «Carita de Cielo», de Bárbara Stanwick.

Domingo: Mantinée a la una y media con «Carita de Cielo», «La Mujer siempre paga» y «Ladrón de honrras», Episodio, Comedia y Revista.

Pronto: «Demonios del Mar». de Robert Montgomery.

Pronto: «De Mujer a Mujer».

TRIANON: «A LA SOMBRA DE LOS MUELLES

En la tanda de las 4: Eddie Cantor en la supercomedia Torero a la Fuerza, revista sonora y estreno de la obra de Claudatte Colbert, «A la Sombra de los Muelles».

A las 8.30: «Torero a la Fuerza» la producción de éxito.

En la de 9.45: «A la Sombra de los Muelles».

Mañana y pasado: «Demonios del Mar», una superproducción de Metro, interpretada por Robert Montgomery y Madge Evans.

La Viuda Romántica es una película hablada en español, por Catalina Bárcena, que se estrenará el próximo domingo.

MODERNO: «LOS CRIMENES DEL MUSEO»

En este elegante teatro ofrecen hoy, en los turnos de tarde y noche un colosal programa a precios populares. «Los crímenes del museo», Lionel Atwil, Fay Wray. «Ladrón de honras», James Cagney. Lunetas 10 centavos a todas horas. Mañana: «Hacia las alturas», «El invisible agresor». Sábado: «Carita de Cielo».

Día 28: «El Aguila y el Halcón».

WILSON: «EL DEMOLEDOR»

Precios para hoy en función corrida de 1 y media a 6 y de 6 a 11 y media, 10 centavos. A todas horas.

Colosal programa con los cartones «Fusas y Semifusas» y «Manicomio de Relojes» y las super producciones, «El Demoledor», por Jack Holt. y Genevieve Tobín; y «La Calle de la Vanidad», atracción suprema, por Charles Bickford, y Helen Chandler.

A las 5 p. m. «El Demoledor» y «La Calle de la Vanidad».

Por la noche, el mismo programa de la matinée.

Mañana: «La Mujer siempre paga», por Dorothy Jordan.

Sábado: «Un breve instante», por Carole Lombard.

Domingo próximo: «Las Damas deben amar», por Sally O'Neil.

ACTUALIDADES: HOMENAJE A LA VARIEDAD

Para hoy anuncian las carteleras de este teatro un programa muy selecto y lleno de atractivos, figurando en el grandioso Show los eminentes pianistas Rafael Betancourt y David Rendon. Las máximas estrellas María Pérez, y Zoraida Beati. Los célebres Hermanos Barranco, Lago D'Argas. El Trío Lago, Los Alegría, Trío Gómez, Boby Ducar, Percy. Duetto Sanfiel, Conchita Loy, Mariano Meléndez, Angel Arboleya, Arca García, Luis Ibérico, L. Córdoba. J. R. de la Vega, P. Luque, y la Flauta Humana En la pantalla «El Soltero Inocente», de Chevalier y «La Confidente», de Claudette Colbert.

Mañana debut del gallego Fernando Mendoza.

OLIMPIC: «PALACIO FLOTANTE»

Presenta este espectáculo preferido de las familias del Vedado y situado en Ave. Wilsol y B, en el Vedado, un programa muy atractivo. Función de las 5.15 y 9.30 con Comedia y Variedad. La estupenda super joya de argumento muy interesante «Palacio Flotante», de George Brent y Viviene Osborne. A las 8.30 grandiosa y sentimental producción «Madame Butterfly», de Sylvia Sydner y Gary Grant. Mañana «El Secreto de la Alcoba Azul y Miedo de Hablar. Sábado «Hacia las Alturas» y «Fiel a una Mujer».

VERDUN: «A LA LUZ DE LA LUNA»

A petición de numerosísimo público que desea ver las superproducciones «A la Luz de la Luna», por Lee Carrillo y Mary Brian y «El Secreto de la Alcoba Azul», por Gloria Stuart y Paul Lukas, hemos decidido llevarlas otra vez a la pantalla, que con las comedias cartones y revistas que también serán exhibidas constituyen un programa monstruo.

Precios: 10 centavos todos, en matinée y noche .

Mañana: «Las Damas deben amar», Sally O'Neil. «Un beso ante el espejo», Mancy Carrol.

Sábado 25: Estraño intervalo», Norma Shearer Clark Gable.—Sensacional.

FLORENCIA: MAGNIFICO PROGRAMA

Este popular y concurrido cine de San Lázaro y Espada, equipado con el inmejorable aparato sonoro «Western Electric» y de las mayores comodidas, presenta para hoy un atractivo programa con dos regias películas. Función de las dos, tanda de las cinco y noche a las 8.30 con graciosa comedia y una Revista. La grandiosa producción de argumento muy valioso «Silvando en la Oscuridad», por Una Maerkel y la soberbia film muy interesante «Vivamos Hoy», por Joahn Crawford.

Mañana otro estupendo programa y el domingo un acontecimiento artístico.

INGLATERRA: «MAÑANA A LAS SIETE»

Precios para hoy en función corrida de 1 y media a 6 y de 6 a 11 y media. 10 centavos a todas horas.

Magnífico programa comenzando con los cartones «En el Cabaret» y «El Minero» y las super producciones.

Mañana a las 7, «El As Negro», sensacional film, por Chester Morris y Viviene Osborne; y «El Pasado no Muere», regia film por Constance Bennett, y Joel Mc Crea.

A las 5 p. m. mañana y a las 7, «El As Negro» y «El Pasado no Mucre».

Por la noche, el mismo programa de la matinée.

Mañana, «El Demoledor»», por Jack Holt, y Genevieve Tobin.

Sábado «Un breve instante», por Carole Lombard.

Domingo entrante: «Las Damas deben amar», por Sally O'Neil.

MUSICA Y MUSICOS

De un interés excepcional será el concierto que el próximo domingo ofrece la Orquesta Filarmónica en el Teatro Nacional; ofrece en él la primera audición en Cuba de los conciertos a tres pianos y orquesta de Bach y de Mozart.

Alumnas artistas del Conservatorio Internacional, serán las intérpretes. María Jones de Castro, directora de dicha institución musical, escogió con cuidadoso tacto entre sus discípulas a las que aportaban similares condiciones de temperamento y técnica para lograr la igualdad en el «ensemble», condición primordial en estas empresas.

Elena González Labarga, Eleonor Ruiz de Porras y Anita Ramírez Giralt, serán las intérpretes del «Concerto» en Re menor de Bach. Concienzudos estudios han sido dedicados a obtener en esta obra la nitidez característica de su mensaje, desentrañando en su desenvolvimiento la ternura oculta en una técnica magistral.

El «Concerto» en Fa mayor de Mozart tiene como intérpretes a Inés Maceo, María Antonia Alvarez y Sylvia López Rovirosa. La bellísima sucesión de sus tiempos es llevada con maestría por las gentiles ejecutantes. Hemos asistido a varios ensayos y podemos asegurar que han de triunfar en este empeño.

Para completar el interés del programa, la talentosa jovencita Helen Thomson nos brindará el Concierto núm. 3 de Beethoven en primera audición. Helen se ha distinguido desde pequeñita por su destacado temperamento artístico, y en su técnica cuidadosa aporta ese difícil «touché» de los grandes pianistas.

La Orquesta, bajo la dirección del maestro Amadeo Roldán, acompañará las tres obras y nos ofrecerá una composición del moderno autor Honegguer, el autor de «Pacific 213».

TEATRO ALHAMBRA

Hondo regocijo causará en el público el estreno que se efectuará el viernes 24, de la obra de palpitante actualidad «La Intervención Cubana» en el coliseo de Consulado y Virtudes. Se han esforzado para conseguir tan relevante acontecimiento los notables libretistas Federico Villoch y Pepín Rodríguez. Jorge Anckermann, autor de la música; Antony, con su decorado lleno de bellezas pictórica; Pilar, con su vestuario lujoso; Macareno, con la dirección insuperable de los bailes; Félix Vells, con sus lujosos correajes que lucirán los oficiales que toman parte en la obra; Acebal, en la dirección irreprochable innata en él y los artistas todos sin excepción, que contribuirán al éxito más resplandeciente de este teatro en la temporada actual.

El programa para hoy es el siguiente: Primera tanda: «El de la Bulla», Segunda tanda: «Los Leandros».

A las 8 p.m. CMW

HORA MULTIPLE

Comedia: «LA CITA» un acto, de Ramón Sánchez de Varona. Canciones nuevas por Carmelina Pérez y Arturo Hernández. Y la forma de obtener gratis la cena para Nochebuena.

RADIO Y ELECTRICIDAD

«ROSALBA», ANOCHE, DESDE LA EMISORA «CMW»

Despertó extraordinario interés entre la selecta audiencia de radio, la trasmisión ofrecida anoche por la emisora CMW, de la fina y bella comedia titulada «Rosalba», la cual fué interpretada con gran acierto por las huestes artísticas que dirige el señor Manuel Otero.

Esta preciosa comedia es original de nuestro distinguido y culto compañero Lcdo. León Ichaso y del malogrado Julián Sanz.

Audiciones como esta, resultan delicitantes para las personas de buen gusto artístico.

Felicitamos a los intérpretes por el éxito que se anotaron en «Rosalba».

TRASMISIONES PARA HOY

C. M. W.
La Voz de las Antillas
590 kilociclos

11.30 a. m. Programa Vermouth.
12.00 m. Música Variada. El Gordo y El Flaco.
2.00 p. m. Economía Doméstica Emma López Seña.
4.00 p. m. Orquesta de Raimundo Pía.
5.00 p. m. Grupo Fama.
7.00 p .m. Asociación de Dependientes.
8.00 p. m. Hora Múltiple. Comedia: «LA CITA» de Ramón Sánchez de Varona por el cuadro que dirige Enriqueta Sierra. Programa musical por Carmelina Pérez y Arturo Hernández acompañamiento de piano y guitarra.
10.00 p. m. Termina.

C. M. C.
840 kilociclos

10.30 a. m. Programa de orquestas y cantos populares.
8.00 p. m. Alice Dana soprano y Vicente Lanz, pianista.
1. Mal d›amore, Buzzi, Peccia.
2. La Corza Blanca, Ernesto Halffter.
3. Solo de piano, Cádiz, Albéniz.
4. When I dream Sweet heart of you, Arthur Penn.
5. Cavatina de Norma, Bellini.
6. Solo de piano, Polonesa, Chopin.
7. Aria del 1er. acto del Trovator, Verdi.
8. Ave Lira, Lecuona.
9. Solo de piano, Intima, Tropical, Marín Varona.
10. Nina, Canzonetta (1710-1736) G. B. Pergolesi.
11. Desengaño, Lecuona.
12. Solo de piano, Potpourri cubano, Marín Varona.
9.00 p. m. Hora oficial (Observatorio Nacional).
9.01 p. m. Comedia de enredos traducida del francés interpretada por el conjunto artístico bajo la dirección de Guillermo de Mancha.

«DOLLARS»
Reparto

Simona de Merán, Leopoldina de la Campa.
Juana Lambert, .. .Ofelia Valverde
Sra. de Merán .. .. ..Lolina Cibrián
Enrique .. .. Eduardo Casado
Tomy .. .. Ricardo Florit
Augusto .. .. Mariano Méndez.
10.00 p. m. Bailables Sexteto «Sinsonte de Oro».
11.00 p. m. Buenas noches.

C. M. X.
890 kilociclos

12 m. a 1 p. m. Orquesta «Marcelino González»
1 a 2 p. m. oberto Abreus, Ventura Bueno y Nicolás Presquet.
8 a 10 p. m. Comedia «Caridad», en 3 actos, de Miguel Echegaray, por el Cuadro que dirigen Artecona y Bejar.
10 a 11 p. m. Septeto «Segundo Nacional».

C M C Y
1320 kilociclos

8.30 p. m. Programa Girat, Media Hora con los grandes intérpretes del Piano.
9.00 p. m. «Esclavitud», drama en 3 actos, original de López Pinillo.

C M C F
890 kilociclos

6.00 p. m. Orquesta A. Valdespino.
7.00 p. m. Cuarteto Colín.
8.00 p. m. Termina.

C M B G
1060 kilociclos

12.00 m. Sexteto J. del Cayo.
1.00 p. m. Tangos y Canciones desde el Estudio.
2.00 p. m. Bailables. (T. E.)
3.00 p. m. Canciones (T. E.)
4.00 p. m. Sexteto Canto.
5.00 p. m. Buenas Tardes.

C M C W
965 kilociclos

3.00 p. m. Canciones.
4.00 p. m. Tangos.
5.00 p. m. Bailables Americanos.
6.00 p. m. Buenas Tardes.

C M B S
780 kilociclos

10.00 a. m. Canciones (T. E.)
11.00 a. m. Música Variada del Programa Vedado (T. E.)
12.00 m. Receso.

C M B Z
1010 kilociclos

11.30 a. m. Música Variada (T. E.)
12.30 p. m. Temas de Películas.
1.30 p. m. Receso.
8.00 p. m. Concierto, desde el Estudio.
9.00 p. m. Orquesta Tropical.
10.30 p. m. Buenas Noches.

W L W
700 kilociclos

Crosley Radio Corporation, Cincinnati, Ohio.
8.00 p. m. Rudy Vallee Orquesta y Cantante.
9.00 p. m. Drama.
9.30 p. m. Crosley Follies.
10.00 p. m. Orquesta, Paul Whiteman.
11.00 p. m. «Los Amigos», programa semiclásico, anunciado en español por el Sr. O. Bermúdez, tanguista.
11.30 p. m. Música Bailable.
1.30 a. m. Música, semiclásica.
2.00 a. m. Termina.

CRUCIGRAMAS

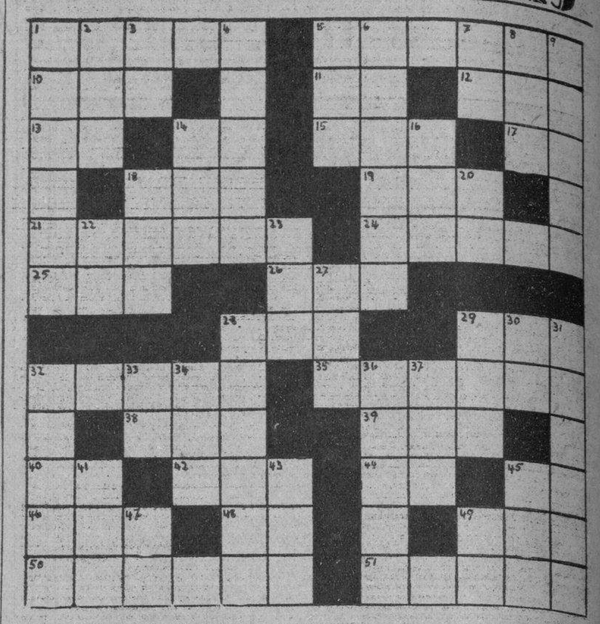

HORIZONTALES

1. Ciudad de Marruecos, español.
5. Heoreo, Judío.
10. Rey Legendario de Troya.
11. Preposición.
12. Tambor de madera.
13. Negación.
14. Antes Meridiano.
15. Sufijo aumentativo.
17. Pronombre.
18. Ave nocturna.
19. Letra.
21. Estanque de peces vivos.
24. Planta liliácea, de flor blanca.
25. Cuadro de hortaliza.
26. Parte del río donde alcanza la la marea.
28. Inteligencia eterna emanada de la divinidad suprema.
29. Cloruro de sodio.
32. Punto superior de la esfera celeste.
35. Antílope de Africa.
38. Distraído.
39. Tiempo de verbo.
40. Artículo neutro.
42. Dios de los musumanes.
44. Pensilvania. Abr.
45. Letra.
46. Animal Plantígrado.
48. Verbo.
49. Título de dignidad
50. Capital de las Bahamas.
51. Río de Francia.

VERTICALES

1. Capital de Asiria.
2. Yerno de Mahoma.
3. Nota musical.
4. Ruido confuso.
5. Iglesia Catedral.
6. Verga para la vela latina
7. Ello en inglés.
8. Tejido de malla.
9. Unido.
14. Amarré.
16. Nombre femenino.
18. Alga filamentosa.
20. Terminación de infinitivo
22. Verbo.
23. Metal.
27. Inglés. Abr.
28. Comarca de la antigua Grecia.
29. Del verbo ser.
30. Contracción.
31. Pendiente de un monte.
32. Célebre navegante.
33. Negación.
34. Acción de ir.
36. Cordillera en Europa occidental.
37. Ayuntamiento del P. J. de Carballino, Orense.
41. Constelación.
43. Archipiélago malayo.
45. Perro.
47. Pronombre.
49. Río de Italia.

SOLUCION AL CRUCIGRAMA DE AYER

T	E	R	■	M	O	S	C	A	■	H	A	Z
A	R	A	K	■	S	U	R	■	S	O	L	A
S	E	D	A	L	■	D	■	V	I	T	A	R
■	S	I	M	R	A	S	■	R	E	S	■	■
R	O	■	F	I	N	E	S	■	L	■	F	■
E	L	A	I	N	■	T	E	A	■	I	I	■
C	A	N	G	A	■	■	P	I	A	N	O	■
I	R	■	A	D	A	■	S	I	X	■	O	R
O	■	C	A	N	C	H	A	■	L	■	D	■
■	S	O	R	■	I	R	A	■	M	A	E	■
N	A	R	I	Z	■	E	L	I	N	D	O	■
A	F	E	A	■	E	T	A	■	O	D	E	R
B	O	A	■	A	L	A	I	S	■	A	N	A

RESEÑA SOCIAL

MOTIVOS

Coincidieron los puntos publicados en pasados días acerca de la nueva agrupación juvenil «Vida Nueva», con las cartas de adhesión y acogida que han recibido de lugares distantes de la Isla, al conocerse su organización y los fines que ésta persigue.

En relación con su desenvolvimiento, sabemos que dedicarán gran parte de tiempo a lo cultural, organizando y celebrando veladas líricas literarias y conferencias en que todos los ejecutantes sean jóvenes y les sirva de práctica para un futuro próximo.

El pabellón de la Instrucción, desarrollará un programa de acuerdo con las últimas evoluciones pedagógicas y estarán a su frente verdaderos valuartes de la enseñanza.

De la parte artística tenemos entendido, que se hará cargo una persona competente en dicha materia.

El deporte considerado como asunto de segundo orden, lo impulsarán de manera tal, que les dé oportunidad de participar de todos los eventos a más que se inscribirán en una de las ligas amateurs.

En cuanto a su nexo con el exterior, sabemos que ansian estrechar los vínculos amistosos con todas las sociedades del interior, hasta lograr delegaciones juveniles en cada poblado.

«Vida Nueva», merece el apoyo de todas las personas amantes de la cultura y prestarles su ayuda a esta pléyade de jóvenes que luchan, por su mejoramiento, y el de la colectividad en que conviven y así demostrar que la juventud de ahora, no se preocupa tanto de problemillas baladíes, sino de los que le puedan interesar a él y a su raza.

Los nombres de los miembros que componen la directiva provisional de esta novel agrupación, serán publicados tan pronto me sean facilitados por su Secretario.

MEJORADO

Se encuentra después de haberse sometido a urgente intervención quirúrgica en la Clínica de la Asociación Cubana de Beneficencia, el señor Cornelio Elizalde, ex presidente del «Club Atenas» y particular amigo nuestro.

Por su total mejoría, hacemos los más fervientes votos.

JUAN ARANA

Joven dinámico e inteligente.

Vice Presidente le la Sección de Recreo de la Sociedad «Unión Fraternal», está mañana de días.

Recibirá el homenaje expontáneo y sincero de sus múltiples amistades que así se lo testimoniarán.

Reciba por anticipado nuestro amigo, la felicitación del cronista.

CUMPLEAÑOS

En el día de hoy, celebra su cumpleaños una distinguida damita de nuestra sociedad, que se verá agasajada por las felicitaciones de sus amiguitas que la aprecian.

Es ésta la Srta. Lucrecia More, a la que el cronista desea toda clase de venturas en este día.

OLVIDO INVOLUNTARIO

En el que incurrimos en la festividad de Félix de Valois y que hoy subsanamos.

Todo no fué más que un lapsus.

Sra. Felicia Miret de Fernández, culta profesora de Instrucción, que ejerce en el Pueblo de Máximo Gómez.

La joven y elegante Sra. Felicia Pacheco.

La encantadora Fela Contreras.

El Sr. Félix Castro, y finalmente una felicitación, para nuestro dilecto amigo Félix Armando Ventana por su onomástico y por su elección del pasado día 16, para Presidente de la Sociedad «Gran Maceo» de Limonar, su pueblo natal.

Muchos éxitos como son de esperar le desea el cronista y amigo.

ONOMASTICO

Celebra en la festividad de mañana su onomástico la Sra. Flora Almión de Cárdenas, dama distinguida de nuestra sociedad.

Que tenga un feliz día es nuestro deseo.

NUEVA DIRECTIVA

La sociedad «Progreso de Guanajay»ha nombrado provisionalmente un comité que fué elegido por elección, para dirigir sus bienes, ya que la directiva anterior renunció a su actuación.

Este nuevo Consejo lo preside un distinguido profesional al que se le estima en todo Guanajay, el doctor Gabriel Regal Capetillo y secretario el señor Abad Sánchez Puente.

Que el éxito más lisonjero corone vuestra actuación.

Ventura RUIZ, Jr.

M.E.C.D. 2016

VIBORENAS

ANIMADO PARTY

En el Country Club.

Rodeado de poderosos alicientes y en un ambiente de distinción y refinamiento, celebróse en la noche de anteayer, en el elegante Club de la Playa de Marianao, en honor de la bellísima jeunne fille Lourdes Aróstegui.

La señorita Aróstegui, verdadero poema de pujante juventud y gracia divina, embarcó en el día de ayer para los Estados Unidos, reuniendo a sus amistades en tan alegre reunión, siendo ofrecida una exquisita comida, como despedida de nuestros salones, por el joven Robert S. Sterling Jr., hijo del propietario del Hotel Cameron en New York.

Se hicieron brindis y en alto las copas, todos acordes deseamos una muy feliz travesía y gratísima la estancia en la Metrópoli a la gentil Lourdes.

Se bailó a los acordes de la renombrada orquesta Hermanos Le Batard, que ofrecieron un programa bailable selectísimo, recibiendo innumerables aplausos.

Disfrutaron de tan agradable ágape trece parejas, actuando de chaperons la señora Virginia Aróstegui y el señor Edward Sterling. Hélos aquí:

La festejada, Lourdes Aróstegui, con el joven Robert S. Sterling.

María Antonia Mestre y Gustavo Quiza.

Estelita Solís con René Sterling.

Elenita Bolívar y Charles Mendoza.

Cuqui Menocal con Freddy Morales.

Leonor García Montes y Julio Cancio.

Cuca Hidalgo y Celo Sánchez Abalí.

Bertha Aróstegui con Cuco Momphy.

Mimí Mendoza y Alberto Fernández.

Cuca Madrazo y Armando Naya.

Hilda Morales con Gustavo Mc. Nelly.

Cefita Larrea y Manolo Azcárate.

Aurelita Pedroso y Miguel Entrialgo.

Rosario Poncet con el cronista.

Ya entrada la madrugada, terminó tan animado party, recordando todos con alegría el bello cuadro ofrecido, que como mejor marco tenía a una juventud animosa y entusiasta.

Consignamos nuestros votos sinceros por que la estancia en tierras extranjeras de la encantadora demoiselle sea gratísima y plena de satisfacciones y halagos.

BODAS DE PLATA

De un matrimonio distinguido.

¡Cuántas alegrías y satisfacciones experimentarán en el día de hoy los estimados esposos, bella y elegante dama Rosaura Navarro de Alsina y el cumplido caballero Juan Alsina!

Cúmplense en esta fecha veinticinco años en que se unieron en la gloria de su amor esos dos seres, cuyos corazones han latido, laten y latirán al unísono y en cuyo hogar han imperado, fundidas por lazos indisolubles, la felicidad y la dicha como compañeras inseparables.

Los señores de Alsina compartirán sus alegrías con sus amantísimos hijos, la gentilísima Rosaurita, bella femme y artista delicada; Julieta, airosa y bella; Thelma, la elegante señora de Lázaga, y Juanito, su simpático heredero.

Recibirán, sin carácter de fiesta, en horas de la noche a sus innumerables amistades, que acudirán a testimoniarles la admiración y afecto a que se hacen acreedores.

Vaya, con estas líneas, nuestra sincerísima enhorabuena para ese joven matrimonio, para quienes todo sonríe en su torno.

NACIMIENTO

Contentos y felices.

Encuéntranse así, con el advenimiento de una linda y angelical niña, los jóvenes y estimados esposos, señora Josefina Erbiti y Dr. Manuel Galigarcía, distinguido galeno.

Fruto primero de sus venturosos amores, que viene al mundo colmando sus más dulces aspiraciones.

¡Enhorabuena!

RESTABLECIDA

Sarita Solá.

Encuéntrase completamente restablecida de la molesta dolencia que le aquejó, por espacio de unos días, tan gentil señorita, cuya ausencia éramos tantos a lamentar.

De nuevo podremos admirarla en nuestros salones elegantes.

EN SUS DIAS

Nuestro saludo.

Se lo dedicamos afectuoso a la distinguida dama Lucrecia Amenábar de Fáes, amante esposa del distinguido caballero Abelardo Fáes y a su gentilísima hija, Lucrecia Fáes de Amenábar, la dulce compañera del correcto gentleman Alfonso Amenábar.

También en el día de hoy celebra su natalicio una encantadora jeunne fille, Clementina Varna, hermana política de nuestro querido compañero Suárez Hughet, perteneciente a la Redacción de nuestro colega «Alma Máter».

La señorita Varna, de arrogante hermosura y radiante belleza, recibirá a sus amistades sin carácter de fiesta.

Felicidades!

LA VERBENA «NOCHE AZUL»

En el Centro Castellano.

Insuitada animación reina en todos los ámbitos por asistir a la grandiosa Verbena, que con el título de «Noche Azul», tendrá efecto en los regios y elegantes salones del prestigioso Club, el sábado, día 2 de diciembre.

Es de augurarse el más clamoroso de los éxitos, dado que la Comisión Organizadora, no ha reparado en ninguna clase de sacrificios, al objeto de que resulte un verdadero acontecimiento social.

Las Orquestas de Armando Romeu Jr., y Belisario López, y los Septetos Jóvenes del Cayo y Gloria Matancera, tienen a su cargo la interpretación del programa bailable.

Para cualquier información relacionada con este baile, así como para obtener invitaciones, solamente debe llamarse a los teléfonos M-3143, A-4040 y A-3564.

Sépase así.

René R. OJEA.

CURACION RADICAL Y RÁPIDA
SANTAL MIDY
de los Flujos Recientes ó Persistentes
Exigir la Firma: L. Midy
PARIS. 8, rue Vivienne, 8
y en todas las Farmacias

UNA SOLA PRUEBA
¡¡ ASMÁTICOS !!
LOFAOL
DROGUERIA "SARRÁ"

CONTESTANDO AL DOCTOR ALMAGRO

El señor Pedro G. Celorio nos envía para publicar, esta cuartilla:

En la edición del «Diario de la Marina» de ayer, el señor Luis F. Almagro, hace unos Comentarios al margen del manifiesto del A. B. C., y en ellos, de una manera tal vez un poco apasionada, acusa al doctor Rafael Iturralde de político del machadato.

Parece que el señor Almagro olvida la actitud rebelde del doctor Iturralde frente al Dictador en aquella época del año 1928,en la que casi todo el mundo adoraba al «hombre» y nadie hubiera sido capaz de jugarse una posición política tan envidiable y una cartera de Guerra y Marina, como lo hizo el referido político. Digo político, porque si en Cuba hay hombres que pueden preciarse de una carrera política honrada, digna y cívica, uno de ellos es Iturralde. Sus veinticinco años en luchas cívicas de la Nación, iniciadas en una humilde escuela pública, pueden ser escrupulosamente analizados por los más exaltados revolucionarios del presente.

Pedro G. Celorio.

VEDADO SOCIAL

CAPITULO DE BODAS

Se verificaron las siguientes:

El día 20 a las 8 y 30 a. m., la de la bella señorita Gloria Spin y el culto joven, Mario Colete.

Esta ceremonia fué precedida de la misa de velaciones con arreglo al ritual católico.

Tuvo efecto en nuestra parroquia.

El 16, de la distinguida señorita Matilde Sánchez Monteliú y el señor José Sorzano.

En la casa de la novia, 4 y 19, se levantó artístico altar ante el cual oficiió el estimado párroco P. Pablo del Olmo.

El 18 se verificó a las 5 y 30, la de la señorita Pura Pampin y el joven Manuel Fernández López.

El acto se efectuó en nuestra parroquial.

El cronista hace votos fervientes por la dicha de los tres nuevos matrimonios.

HOGAR DICHOSO

Mis buenos amigos, la bella señorita Mercy Castaño y el Dr. Agustín Maruri, ven alegrado su hogar con un nuevo vástago, una preciosa niña nacida el 17.

Alegres deben encontrarse los queridos amigos al haberles Dios otorgado sus deseos de tener una hija ya que los otros tres pequeñuelos son varones.

Los felicito y le deseo a la encantadora «baby» largos años de vida.

RVDO. P. A. IBAÑEZ

Se halla de nuevo entre nosotros este estimado amigo y culto dominico.

Fué el P. Ibáñez a predicar a Cienfuegos y allí permanececió durante un mes.

Sea bienvenido.

SANTOS

Los celebraron días pasados dos bellas señoritas, las hermanas Nena y Tula Andreu la primera prometida del joven Ramón Blanco.

Con tal motivo fueron objeto de grandes muestras de afecto y consideración.

También lo celebró el estimado maestro y organista de la parroquia del Vedado, Rvdo. P. Eugenio Pérez.

Después de celebrar la misa pasaron sus amistades al salón rectoral donde fué muy felicitado, felicitaciones que siguió recibiendo todo el día.

CINE RIVIERA

Es preferido de las familias de la aristocrática barriada.

Todas las noches se ve muy concurrido.

Los domingos y jueves hay matinée para los niños, por ser este el día de asueto en los colegios de la barriada.

CULTOS

Se celebraron:

En San Juan de Letrán fiesta a San Alberto Magno con misa cantada y Sermón.

En los Carmelitas, fiesta mensual a la Virgen del Carmen con misa cantada y procesión alrededor de los jardines.

En la Parroquia, Vigilia de la Adoración Nocturna con el ritual acostumbrado.

Fué aplicada por el alma de nuestra querida madre, Sra. Juana Doval, Vda. de Blanco.

Gracia que estimamos de corazón.

BLANQUITA FERNANDEZ DE CASTRO

Le envío mi más sentido pésame a tan bella y destinguida amiga, por el fallecimiento de su señor tío Luis Blanco y Bas que ha dejado de existir en esta capital.

Que el Dios de Bondad haya acogido su alma en el seno de los justos.

Paz a sus restos.

UN RUEGO

Todas las notas o avisos para esta sección deben remitirse a la Calle 21 núm. 244 (bajos), Vedado, para no sufrir demora en su publicación.

Lorenzo BLANCO.

Resfriado?
Frótese bien en la garganta y pecho el VICKS VAPORUB
OBRA DE 2 MODOS A LA VEZ

LA GRAN FLOTA BLANCA

No Deje que su Cosecha se Pudra en Pocas Horas

El embarque de artículos de fácil descomposición exige atenciones especiales a todas horas. Si sus frutas y hortalizas llegan maduras al embarque, se perderán inevitablemente a menos que se adopten medidas adecuadas.

La totalidad de nuestros buques está en condiciones de resolver felizmente todos estos casos, ya que cuenta con bodegas especiales de refrigeración a distintos grados de frío, donde se colocan los diferentes vegetales, cada uno en la temperatura que necesitan para conservarse bien. Los buques de la United Fruit Company salen semanalmente y llegan a New York y New Orleans a tiempo para las ventas de fruta y hortalizas de los Lunes por la mañana.

Solicite información acerca de tarifas en las oficinas generales de la compañía, Muelle de Santa Clara. Teléfono M-6975.

Crónica Habanera

(Viene de la Pagina Cinco)

EL CONCIERTO DE LA FILARMONICA

En el concierto reglamentario de la Orquesta Filarmónica de la Habana, que se celebrará el domingo próximo en el Teatro Nacional, tomarán parte las distinguidas señoritas Inés Maceo Centurión, Silvia López Rovirosa y María Antonia Alvarez, cuyo retrato publicamos.

Las jóvenes artistas, alumnas graduadas del Conservatorio Internacional de Música, interpretarán, a tres pianos, acompañadas por la Orquesta, el «Concerto en Fa Mayor», de Mozart.

Este acto promete resultar un acontecimiento artístico.

OBITUARIO

Ha dejado de existir en Holguín, lugar de su residencia, el señor Eudaldo Baster, tronco venerable de una larga familia cuyas ramas se extienden hasta nuestra capital.

Entre nosotros reside su hijo Luis, su hermana la señora Rafaela Baster de Luque y sus sobrinos, entre estos la señora Lola Baster de Martí, a quienes enviamos el más sentido pésame.

LYCEUM

Abrió sus puertas ayer tarde la simpática sociedad para inaugurar la «Exposición Gattorno», según anunciamos anteriormente.

El notable pintor cubano exhibió sus últimos óleos y 23 dibujos que fueron admirados por una distinguida concurrencia, asistente al acto.

La directiva del Lyceum, atendiendo siempre a fomentar el arte, la cultura y la industria cubana, continúa laborando para estimular manifestaciones ncionales de esta índole. A dicho efecto ha organizado un concurso de objetos propios para regalos de pascuas, de elaboración cubana. Tres premios en metálico serán dedicados a las siguientes clasificaciones: lencería; juguetes y miscelánea. El precio de estos regalos no debe exceder de tres pesos.

La personas que quieran inscribirse pueden llamar al Lyceum por el teléfono F-1535 o dirigirse por escrito a la señorita Nena Castellanos, Vocal de Exposiciones.

Los objetos serán expuestos los días quince y dieciseis de Diciembre.

Refiriéndonos de nuevo al acto de ayer tarde, ofrecemos a nuestros lectores los nombres de algunas de las señoras y señoritas que se encontraban ayer en la «Exposición Gattorno».

Señoras:

Elena Mederos de González.

Renée Méndez Capote de Solís, Lillian Mederos de Baralt, Evangelina Figueredo de Cubas, Teté Quijano viuda de Varona, Dorila Jiménez.

La señora de Gattorno, esposa del notable expositor.

Natalia Aróstegui de Suárez.

Graciella Varona de Espinosa, María Gorostiza de García Borbón, Celia Fernández de Castro, Lila Márquez de Rodríguez Walling, Victoria Rodríguez.

Mrs. Elena Wilford.

Sra. de López Méndez.

Señoritas:

María Antonia y Carmita de Cárdenas.

Corita Sánchez Agramonte, Ada Alday, Berta de la Portilla, Ana Emma y Alicia Rodríguez Alvarez, Carmita y Trina Márquez.

Teté Suárez.

Ana María Herrera.

Gloria Martínez, Graciella Benítez, Eva Freyre, Nena Varona, Olga Rodríguez Plasencia, Lydia Martín, Nena Castellanos.

Rita Longa.

Carmencita Herrera.

Esther Febles.

Blanquita Menéndez Tomé, Lydia Casas, Carmen de Posada, Alicia Boza, Mimí Ardavín, Rosita de Zéndegui, María Portuondo, Cuca Millian, Baby Julián, Rosina Guastella.

Martha de Castro.

Bellita Betancourt.

Mercedita Muñiz, Elena López Hernando, Martha Ramos Izquierdo, Nena y Lalú García, Anais Fernández Centurión, Carmen Luisa y Marietta Aenlle, Lily Viña y Bichy Martínez.

DE VIAJE

Hacia los Estados Unidos embarcó ayer a bordo del «Cuba», que salió de nuestro puerto en horas de la tarde de la respetable dama Dolores Rodríguez viuda de Hidalgo Gato.

Acompañándola van, su hermana Conchita, su hija la gentilísima señora Merceditas Hidalgo Gato de Lara y su lindo nieto.

Tengan un feliz viaje.

EL DR. LUIS RODRIGUEZ CACERES

E doctor Luis Rodríguez Cáceres, joven y distinguido galeno, ha trasladado su consulta para la casa de la calle Perseverancia No. 12, entre San Lázaro y Lagunas.

Allí continuará atendiendo a sus numerosos clientes.

Edel FARRES.

Indigestión

Las molestas consecuencias del comer o beber con exceso cesan pronto y dan lugar a un agradable bienestar, gracias a la favorable acción de la

'SAL de FRUTA' ENO

Puede tomarse a diario. No forma hábito

Las palabras "ENO", "Fruit Salt" y "Sal de Fruta" son marcas registradas

POR LOS JUZGADOS DE INSTRUCCION

EL CASO DEL DIA

Entre todos los asuntos que se tramitan en los Juzgados de Instrucción, nos ha parecido merecedor del comentario de hoy, uno que por su misma sencillez nos ha ofrecido la oportunidad de destacarlo.

Castellanos, el joven Oficial de la Quinta, que ha sido periodista y es un hombre sentimental nos presentó el sumario, recalcando que era un suceso muy frecuente; pero que había que ahondar, como decíamos en nuestros comentarios del día anterior, para encontrar el tema.

Y en efecto investigamos el caso para trasladarlo a nuestros lectores y de ese modo a la vez, rendir un tributo al desaparecido que en el silencio de su alma destrozada por la crueldad de una dolencia, guardó con estoicismo espartano su gran pasión, y por la cual quizás determinara acabar con su desgraciada existencia.

Odilio González Rodríguez apenas contaba 23 años de edad, y, por la miseria y por esos abusos de la juventud, tuvo la fatalidad de que en sus pulmones se alojaran esos malditos microbios de la peste blanca, debilitando su naturaleza y precipitándolo al fín a un sanatorio donde buscar alivio a esa tremenda enfermedad. En principio, la esperanza mantuvo sus ilusiones de recuperar la salud y reingresar en el concierto de las actividades humanas, para cooperar con los suyos y sobre todo, para cumplimentar cierto compromiso que había dejado pendiente y que era para él un asunto de honor y a la vez su más preciada aspiración.

..Pasaron los días, los meses, y lejos de mejorar, la dolencia minaba su organismo, y al convencerse de que su sino no le permitiría salir triunfante en aquella lucha despiadada, decidió terminar con tanta crueldad del destino. Y ayer, resuelto, sin que nadie se percatase de su determinación, utilizando su navaja barbera se seccionó las venas del brazo derecho de tal modo, que, cuando la enefermera, Dolores Arias que lo asistía y el médico de Guardia Dr. Antonio Sánchez, quisieron prestarle los servicios de la ciencia, todo fué inútil; la hemorragia había vaciado de las venas la poca sangre de que disponía el suicida que, ante la imposibilidad de realizar su más anhelante deseo, acabó con una vida inutilizada por la miseria y por la práctica de hábitos reñidos con toda moral.

ROBO EN LA «LA ESPAÑOLA»

Ayer fueron conducidos ante el Juez de la Sección Cuarta, Dr. Saladrigas, Manuel Fernández Aro, vecino de San Gregorio E y Francisco Freire López, de Monte 254, ambos comerciantes del giro de víveres y con casillas en el Mercado Unico, por habérseles ocupado parte de una mercancía q. fué hurtada en pasados días, consistentes en varias libras de Chocolate de la fábrica «La Española» sita en Universidad 38.

Ante el Juez declaró Ricardo Martínez Segarez, encargado de dicha fábrica que en su oportunidad denunció que del establecimiento le fueron sustraídas varias cajas del producto y que ayer tenía conocimiento de que en las casillas de estos dos individuos q. no son clientes suyos se encontraba parte de las mismas.

A su vez refirieron los acusados y para testificarlo presentan sus facturas de compra, que dicha mercancía las habían adquirido a un chino llamado Manuel Chong a quien conocen y saben que se dedica a toda clase de ventas al detalle.

Chong no niega, pero no puede presentar a la persona a quien compró las cajas de chocolate y con tal motivo el vigilante 1176 lo detuvo para que aclarara su compra.

El juez dispuso la libertad provisional hasta tanto se diafanice este hurto.

OTROS COMPROMETIDOS

En el Juzgado de la Primera se presenta otro caso muy parecido al anterior.

Aparecen como acusados, por lo menos de cómplices, los señores Antonio Cartaya Quiñones, natural de Santa María del Rosario y dueño de la bodega «La Lucía» de Benito Anido y 27 de Noviembre en Regla y Rosendo García López de Albuquerque 29 en Regla también.

Cartaya adquirió ayer mismo parte del café que fué robado en el Segundo Espigón del Muelle de San Francisco por mediación de Rosendo García, que a su vez dice que lo compró a un sujeto desconocido que se lo propuso en bastante buenas condiciones.

Presente Guillermo Magaz, que es el encargado de los almacenes aseguró que dicho café era el mismo hurtado en la madrugada del día anterior.

Y como este asunto está un poco cuarto, cosa ésta que le extraña sobremanera.

SE LLEVO EL AUTOMOVIL

De igual modo el señor Pedro Latour, como gerente de la razón social Antonio Latour S. A. formuló denuncia contra Félix Castillo por el robo de un auto de la propiedad de esa entidad comercial de la marca «Ockland» a quien comprara por haber Castillo traspasado la propiedad de la misma.

Que después de adquirir la máquina, el mismo Castillo la trabajaba con la condición de abonar diariamente la cantidad de 90 centavos cosa que no realiza desde hace algún tiempo.

Afirma Latour que ayer su deudor sin su permiso fue a la calle de Lagunas y violentando la puerta del garage se llevó la máquina y por ello se considera perjudicado en varios cientos de pesos.

CASI LO LIQUIDAN

El propietario de un modesto establecimiento de la calle Lawton número 12 en la barriada de la Víbora denunció ante la Judicial que en la mañana de ayer se dió cuenta de que en su casa se había cometido un robo después de haber violentado la puerta principal.

Notó la falta de varias camisas, camisetas, corbatas y otras mercancías todo lo cual lo aprecia en la cantidad de unos $20. Desconócese el o los autores del hecho.

CAMARA DE COMERCIO

En la sesión que la Junta Directiva de la Cámara de Comercio de Santiago de Cuba celebró el día 14 del presente, y a propuesta de su Presidente de Honor, Sr. Angel Garri, se acordó por unanimidad el envío a todos sus asociados y a las Corporaciones Económicas de Cuba, de las siguientes admirables ideas que con verdadero gusto damos a la publicidad:

«La Cámara de Comercio de Santiago de Cuba ha visto y ve con profundo sentimiento la lucha fratricida que se ha entablado entre los cubanos por la posesión, efímera, del Gobierno Provisional de la República.

Considerando que tales diferencias políticas deben cesar, deponiendo todos sus aspiraciones personales, en aras de la tranquilidad colectiva y del bienestar de la Patria, que tan necesitada se encuentra del desinterés y cooperación de todos sus hijos para lograr subsistir, —tanto política como económicamente,— esta Corporación formula sus más fervientes votos por que después de los lamentables sucesos ocurridos recientemente, una paz efectiva y estable de a todos los que en esta tierra conviven la calma y sosiego necesarios para solucionar los graves problemas que confronta la Nación; y a ese efecto, ofrece su modesta pero decidida cooperación al logro de esos fines.

Que este acuerdo se circule a todos sus asociados y Corporaciones Económicas de Cuba al objeto de que hagan cuanto esté a su alcance para obtener la reconciliación de todos los cubanos.»

oscuro el Dr. Gómez Parra dispuso que los que aparecen como responsables aguardaran en el Vivac hasta que se diafanice la situación de ambos.

UN ROBO MAS

Eugenio Ortega Palenque denunció ayer que al llegar a la lechería que tiene su hermano en San Ignacio 118 se encontró violentada la puerta de la calle y del interior le habían sustraído los mármoles de varias mesas, paquetes de tabacos y de fósforos, algunas botellas de refrescos, todo lo cual aprecia en 60 pesos.

Y esto ocurrió en los minutos en que apenas si habían personas por las calles debido a que se esperaban acontecimientos que por fortuna no ocurrieron.

UNA DENUNCIA RARA

Estudia el Juez de la Tercera una denuncia formulada por Antonio Gerabelt y Martínez vecino de Zanja 66, quien dice que M. Alvarez Valline adquirió en su establecimiento varias gomas de automóviles y como pago de esa compra le entregó varios cheques en número de 17 y por valor de $5.00 cada uno contra el National City Bank of New York, y al irlos a cobrar resultó que el individuo no tenía fondos.

Pero por investigaciones parece q. el talonario de esos cheques era de la propiedad del denunciante.

Mientras se aclare este embrollo la denuncia seguirá su curso.

DETENIDO EN EL DIA DE AYER POR LA POLICIA JUDICIAL UN VIEJO Y HABIL FALSIFICADOR

Hurtaron un auto en la calle de Lagunas. Otras noticias de la Policía

El Agente de la Policía Judicial, con antecedentes de que Antonio Balbuena (a) Toño, que es sobradamente conocido por sus actividades de falsificador, había iniciado otra nueva etapa en sus andanzas se personó en el domicilio del mismo, situado en la calle de Corrales número 52 arrestándolo y al practicar un registro en la habitación, encontró algunas partículas de calamina y varias monedas de a veinte centavos y níqueles falsos.

Toño, fue arrestado hace unos nueve meses por los vigilantes de la Segunda Estación de Policía por el mismo delito y en aquel entonces fué condenado a varios años de presidio sin que se sepa la razón por la cual está gozando de libertad.

El detenido que además está acusado de hurto de un pantalón que ha sido ocupado en una casa de préstamos de la calle de Compostela, ingresó en el Vivac en espera de que el Juez dicte lo que proceda.

Este servicio fue realizado por el Judicial Vázquez Roig.

HURTO AYER MAÑANA

Ante la propia Judicial se presentó ayer mañana el señor Rafael Rodríguez Sosa domiciliado en la calle 8 número 187 y denuncia que al regresar a su habitación comprobó que de la misma le habían sustraído un traje de muselina color gris, un carnet de identificación de la Secretaría de Sanidad y varias prendas más de su uso personal que aprecia en la cantidad de $60.

Agrega que para realizar ese hurto no violentaron la puerta de su

Compañía Trasatlantica Española
SERVICIO DE VAPORES CORREOS
EL TRASATLANTICO
MANUEL ARNUZ
SALDRA DE LA HABANA EL 9 DE DICIEMBRE
Para LAS PALMAS - Canarias
VIA CENTRO AMERICA
EL TRASATLANTICO
HABANA
SALDRA DE LA HABANA EL 16 DE DICIEMBRE
Para VIGO, GORUÑA, CIJON, SANTANDER Y BILBAO
VIA NEW YORK
PARA VERACRUZ (MEXICO) DICIEMBRE 9
EL TRASATLANTICO
MAGALLANES
SALDRA DE LA HABANA 21, 23 de DICIEMBRE
Para New York -- Cadiz y Barcelona
VIA NEW YORK
SERVICIO PARA GUATEMALA, COSTA RICA, PANAMA, COLOMBIA, CURAZAO Y VENEZUELA
INFORMES:
GARCIA & DIAZ Ltda.
AGENTES GENERALES
PALACIO DE LA LONJA. HABANA. TELFS.: M-6911, M-6912.

Compañía del Pacífico
MALA REAL INGLESA
(The Pacific Steam Navigation Company)
VAPORES CORREOS INGLESES
A ESPAÑA, FRANCIA E INGLATERRA
Por el magnífico trasatlántico de 28.000 toneladas
"Orduña"
SALDRA DE LA HABANA
EL 2 DICIEMBRE
PARA
VIGO, CORUÑA, GIJON, SANTANDER, LA PALLICE, PLYMOUTH Y LIVERPOOL, VIA NASSAU Y BERMUDAS

SALIDAS PARA EUROPA	SALIDAS PARA CENTRO Y SUD AMERICA
Reina del Pacífico, Dbre. 25	Reina del Pacífico, Nov. 23
Orbita . . . . . . Feb. 17	Orbita . . . . . Enero 7

Servicio a PANAMA, PERU y CHILE Vía Kingston
EL VAPOR
"REINA DEL PACIFICO"
SALDRA EL 23 DE NOVIEMBRE
Para informes generales, reservaciones, fletes, etcétera:
PRIMERA, SEGUNDA Y TERCERA CLASE
AGENTES GENERALES
DUSSAQ Co. Ltda. S. A.
PALACIO DEL CENTRO ASTURIANO. — Telf. A-6540. Habana

IDA A NEW YORK $75
IDA Y VUELTA A NEW YORK $110
WARD LINE
Cuotas bajas a PROGRESO y VERA CRUZ
Servicio inmejorable de carga y pasajeros por los famosos buques de turbinas y turbo-eléctricos
ORIENTE, MORRO CASTLE, ORIZABA, SIBONEY
Lujosos y bien ventilados camarotes. Excelente cocina.
La ruta más rápida y segura entre NEW YORK y la HABANA, y para el transporte de carga con conocimiento corrido de EUROPA, SUD AMERICA y los principales puertos del mundo, vía NEW YORK. Los buques mejor acondicionados para el transporte de frutas y vegetales bajo un sistema perfecto de refrigeración.
SALIDAS a NEW YORK todos los miércoles y sábados; a PROGRESO y VERA CRUZ todos los sábados
Para mayores informes sírvanse dirijirse a
Departamento de Pasajes EDIFICIO CENTRO ASTURIANO Teléfonos A-6154 y M-7776
Oficina Central COMPOSTELA y DESAMPARADOS Teléfonos M-7916 y M-7917

Empresa Naviera de Cuba
Apartado No. 2490, Dirección telegráfica: EMPRENAVE
Claves en uso: A. B. C., 4a. y 5a.
Edición Western Union Walkims and Apedix
SAN PEDRO No. 6.—HABANA
TELEFONOS: A_6236. Pasajes y Fletes: A_5315. Información general: A-4730 Departamento de Tráfico: A_3963. Almacén.
A_5034: Segundo Espigón de Paula: M_2680: Tercer Espigón de Paula.
NOTA.—Las escalas de Port Au-Prince, Aux_Cayes (Haití), San Pedro de Macoris R. D. Aguadilla Mayaguez y Ponce P. R. Kingston, (Jamaica), son eventuales, esto es, se harán cuando el pasaje o la carga lo amerite
VAPORES EN SERVICIO: Cuba, Baracoa, Cienfuegos, Eusebio Coterillo, Gibara, Guantánamo, Habana, Joaquín Godoy, Julián Alonso, La Fe, Las Villas, Manzanillo Rápido, Santiago de Cuba y Camagüey.
PUERTOS DE ESCALA: COSTA NORTE. — Puerto Tarafa Nuevitas, Manatí, (Victoria de las Tunas), Puerto Padre, (Chaparra) Gibara, (Holguín), (Velasco Bocas), Vita, Banes Nipe, Mayarí, Antilla, Preston, Sagua de Tánamo (Cayo Mambí), Baracoa, Guantánamo, (Boquerón y El Deseo) y Santiago de Cuba.
COSTA SUR.—Cienfuegos, Casilda, Tunas de Zaza, Santa Cruz del Sur, Manopla, Guayabal, Manzanillo, Campechuela, Media Luna, Niquero, Ensenada de Mora y Santiago de Cuba.
COSTA NORTE de VUELTA ABAJO.—Bahía Honda, Río Blancos, Puerto Esperanza, Santa Lucía, (Minas de Matahambre), Río del Medio, Dimas, Arroyo de Mantua y La Fe.
REPUBLICA DE HAITI.—Port-Au_Prince, Aux Cayes.
REPUBLICA DOMINICANA.—Santo Domingo, San Pedro de Macoris y Puerto Plata.
PUERTO RICO.—SAN Juan, Aguadilla, Mayaguez y Ponce.
JAMAICA.—Kingston.

M.E.C.D. 2016

DE DIA EN DIA

Durante la celebración del acto de apertura del Parlamento inglés, se suscitó un dramático incidente al ser interrumpido el Rey Jorge V en la lectura del Mensaje de la Corona, por el legislador laborista J. Mc Govern, el cual prorrumpió en insultos contra la nobleza y acerbas críticas contra el lujo de que estaba revestida la ceremonia.

Al retirarse S. M. B., en compañía de la Reina, se repitieron las airadas vociferaciones del inconforme diputado.

Pero el enojoso incidente terminó ahí. No tuvo el trágico epílogo que hubiera tenido en cualquier republiquita democrática donde no se pueden decir esas cosas ni por los periódicos.

Mr. Mc Govern remachó el clavo manifestando que no estaba arrepentido de su actitud. Agregó otras cuantas «lindezas» sobre la institución real de Inglaterra y se fué tranquilamente para su casa, sin el temor de una detención arbitraria o de que fueran a practicarle un registro a las doce de la noche.

Eso sí, tal como puede afirmarse que al irascible interpelador del Rey de la Gran Bretaña, no lo castigarán las autoridades inglesas por haber interrumpido al monarca cuando estaba leyendo su discurso, ni por haberle pedido cuentas, en forma descompuesta, cuando se retiraba acompañado de su esposa, puede asegurarse también que la sociedad inglesa hará objeto de su repulsa al violento Mr. Mc Govern.

Pero no por laborista, sinó por mal educado.

Un colega publica que el ex-Representante Aquilino Lombard llegó a Miami, con 25 pesos, por todo capital y que hizo el viaje en una goleta, cuyo patrón se aprovechó de las circunstancias y le cobró una crecida cantidad por el pasaje.

Nuestras referencias particulares, hablan de un viaje más fecundo en peripecias.

Se nos asegura que no fué una goleta, sino un pequeño bote motor con improvisadas velas, la embarcación que lo condujo a las playas floridanas, después de una navegación de dos días con dos noches y sin más compañía que la de uno de esos contados amigos que nos quedan en las horas difíciles.

Las dos versiones concuerdan, sin embargo, en que el inquieto político matancero solo tenía encima veinticinco pesos al pisar tierra firme. Es decir, relativamente firme para Lombard, pues conocido es el medio ambiente hostil que existe en esa región de los Estados Unidos, para los hombres de su raza. Y si se une a eso que la colonia cubana de turistas forzosos, anda bien lejos de nadar en la abundancia que la leyenda suponía, se comprenderá lo complicada que ha de estar siendo la odisea del ex-Representante, ansioso de alejarse también de una tierra donde el negro, sin distinción de categorías o nacionalidades, es objeto de constantes vejaciones, tales como requerimientos para que se retire de los barrios exclusivos para blancos, prohibición de sentarse en los asientos delanteros del tranvía, de entrar en determinados establecimientos...

Oyese, en fin, hablar en estos días de que deben ser ejecutados algunos machadistas, para dejar a la Revolución satisfecha.

Por lo que se refiere a Lombard, acostumbrado a las prerrogativas que tenían nuestros Representantes, hecho a ser objeto de adulaciones, en su condición de cacique político, y que, sin embargo de eso y del fraternal ambiente cubano, dicen los que lo conocían que solía mostrarse quisquilloso ante el problema de razas, no hay duda que han debido ser harto castigo esos días pasados en Miami, sufriendo el tormento moral de verse descortésmente tratado y sin el recurso de atenuar esas descortesías con abundante dinero.

Que ese sí que es gran señor en todas partes.

TARTARIN DE TARASCON.

HALLAN UN SOLDADO MUERTO AYER EN LAS CERCANIAS DEL VIEJO CASTILLO DE ATARES

Apareció el cadáver con un balazo sobre la sién derecha. Los detalles

El hallazgo del cadáver del soldado Felipe Guerra Vanzo en las faldas de Castillo de Atarés, junto a las caballerizas, con un balazo en la sien derecha, fué la nota trágica de ayer tarde.

Guerra Vanzo contaba 42 años de edad y era mecánico del Estado Mayor. Estaba destacado en el Cuartel de San Ambrosio, habiendo ingresado en la Cabaña el día 9 después de la rendición del Castillo de Atarés, pero se le puso en libertad cuando pudo comprobar que había sido obligado por los contrarrevolucionarios a encerrarse en la histórica fortaleza.

Su esposa, Emilia González, ha declarado que en la noche del martes salió de su domicilio, en la calle de Arango, cerca de las diez y media y que iba armado de un revólver calibre 32, que no ha aparecido.

No se sabe realmente cómo fué muerto el soldado por más que en el Estado Mayor circuló la noticia de que habían matado de un tiro a un soldado cuando pasaba por la calle de Fábrica en compañía de una hija suya, niña de pocos años.

Tanto las autoridades militares como la policía están practicando averiguaciones y se espera con interés el resultado de la autopsia, que ha sido ordenada.

EL VIGILANTE 1740, CLAUDIO MUÑIZ, CUMPLIO CON SU DEBER

Nos ha visitado una comisión de vecinos pertenecientes a la Tercera Demarcación para manifestarnos que el vigilante de primera Claudio Muñiz, número 1740, que se encontraba de Oficial de Guardia el día 8 del actual en la Estación, cumplió con su deber, pués permaneció en ella siempre, sin que realizara ningún acto punible.

Entienden los vecinos que dicho vigilante debe ser repuesto en su cargo, y al efecto piden a la Comisión, la revisión del acuerdo que lo separó de dicho puesto de vigilante.

EL SEPELIO DEL ESTUDIANTE JUANITO CHARDIET

En la tarde de ayer tuvo efecto en Güines, el sepelio del joven estudiante Juanito Chardiet Aguiar, hijo del conocido terrateniente de aquella villa, señor Juan Chardiet, y sobrino de los distinguidos profesionales Armando, Oscar y Mario Chardiet y Sagarduy.

Como puede apreciarse en la presente foto—la cual recoge los instantes en que es sacado en hombros de su atribulado padre y tíos, el cadáver expuesto en la casa solariega de los Chardiet en la calle de Máximo Gómez—el acto revistió caracteres extraordinarios. El joven estudiante—sólo contaba 17 años—interno en un colegio de St. John, Canadá, fué víctima en días pasados de fatal accidente al caerle encima un árbol que, por ejercicio reglamentario, cortaba en unión de otros compañeros.

VIDA OFICIAL DE PALACIO

—Palabras de Sergio Carbó.
—Dos inconciliables fórmulas de conciliación.
—Acuerdo de los Comisionados, para callar.
—Avanzan las gestiones.
—Batista es propicio a toda fórmula de avenencia.
—Libertad de los presos de la última jornada.
—Retorno de algunos oficiales «no maculados».
—Reconocimiento del Gobierno actual.
—Otras noticias.

A su llegada a Palacio, Carbó, uno de los cinco de la Junta Revolucionaria que sirvió de puente al actual Gobierno para llegar al Poder, se expresó en estos términos acerca del momento presente: «Creo—dijo—que los sectores de la oposición y los comisionados por el Gobierno en las negociaciones que se han entablado, en busca de una solución, la encuentren porque así lo demanda imperativamente, el pueblo, que no está representado por ninguno de esos sectores y las circunstancias especialísimas por que atraviesa el país.» Aunque no intervengo en esas negociaciones, estimo que por encima de todo y antes que nada hay que restaurar la paz y el sosiego, porque no es ambición de ningún país estar gobernado por las balas, y hay que tener en cuenta que el pueblo, a quien se toma siempre en boca para hacer las cosas en su nombre y en su beneficio, es el único perjudicado en estos momentos. Tanto el Gobierno como los oposicionistas, a él se deben y tienen que buscar y aceptar la fórmula de hacer un Gobierno para esa totalidad del pueblo porque no debe hacerse un Gobierno para un solo sector sino para la mayoría del país».

COMPLICACIONES

A la vez que Carbó clama por la paz entre cubanos se anuncia con motivo de la próxima llegada del Embajador de los Estados Unidos Mr. Welles algo que debe ser objeto de reflexión ya que ésta ha de significar perduración y calma. Nada más peligroso e inoportuno que una actitud violenta contra una personalidad extranjera de tal relieve en los precisos momentos en que se busca una fórmula para resolver los graves problemas internos de Cuba, tan sacudida por el vendaval de las pasiones. ¿Puede hostilizarse al diplomático americano a quien debemos que Machado abandonara el Poder? nos decía una de los contertulios de Palacio. Se dice que hay quien se propone impedir que desembarque Mr. Welles. No creemos—añadía—que se pierda la serenidad hasta ese punto. Bastante difíciles son nuestros problemas para complicarlos con otros nuevos y de tamaña gravedad.

FORMULAS DE AVENENCIA

Tanto los representantes del Gobierno, como los de los sectores oposicionistas que toman parte en estas gestiones de acercamiento, guardan reserva impenetrable acerca del desenvolvimiento de ellas.

Eso no obstante, sabemos que las negociaciones están en marcha y que se han presentado distintas fórmulas, habiéndose conseguido que en torno de la mesa redonda tomen parte la mayoría de los sectores de la oposición, aunque alguno de ellos no haya podido estar representado por sus jefes máximos. Ha habido que contentarse con que los suplan otros de autoridad y prestigio aunque de menor categoría.

Una de las fórmulas consiste en el cambio total de Gabinete, siguiendo en la Presidencia el Dr. Grau San Martín y al frente del Ejército el coronel Batista. Los sectores oposicionistas dispondrían de las Secretarías del Despacho; se pondría en libertad a los prisioneros por la última contrarrevolución y volverían al Ejército aquellos oficiales, libres de tacha, a quienes se llamaría expresamente.

Esta fórmula se nos dice que ha sido propuesta sin que se haya aceptado ni rechazado. Está en estudio.

OTRA FORMULA RADICAL

Otra fórmula tiende a garantizar el reconocimiento de nuestro Gobierno por el de los Estados Unidos. Es la más delicada y compleja. Propone la renuncia de todos los Secretarios, la continuación de Batista en la Jefatura del Estado Mayor, y la sustitución del Presidente de la República.

Amigos sinceros del Dr. Grau aseguran que él no ha de ser obstáculo a ninguna fórmula de avenencia si ha de redundar en bien de Cuba, estando dispuesto a todos los sacrificios.

Pero, agregan, que si el obstáculo al reconocimiento radica en la forma que el actual Gobierno llegó al Poder, nada se ganaría con la retirada del Dr. Grau San Martín exclusivamente.

Otros piensan que acaso sería viable que el Jefe del Estado, de acuerdo con quienes lo llevaron al Poder, dimitiese y que subiese a la Presidencia otra personalidad de la misma Junta Revolucionaria llevando una nueva orientación, más en consonancia con la realidad cubana.

La cuestión es saber si basta un cambio de personas o hace falta un cambio más radical. Lo primero es relativamente fácil. Lo segundo o sea cambiar el carácter del Gobierno radicalmente les parece muchísimo más difícil, por no decir imposible.

EN PRO DEL RETIRO ESCOLAR

Una Comisión de Maestros Retirados estuvo en la Secretaría de la doctor Capablanca, de una solicitud pidiendo que se derogue el Decreto que establece el 3 por ciento de descuento para el Fondo del Retiro.

DEFIENDEN LOS GOBERNADORES LA CONSIGNACION DE LOS MUNICIPIOS

Los Gobernadores Provinciales, de la República, se reunirán, probablemente, el sábado de esta semana, en esta Capital, presididos por el coronel Baizán, Gobernador de esta Provincia, a fin de tratar sobre la derogación del decreto que dispone que, el treinta por ciento de la recaudación provincial, pase a la Secretaría de Gobernación, para formar un fondo de imprevistos, que sería invertido, discrecionalmente, por esta dependencia del Estado.

Como se sabe, dicho decreto causó hondo malestar entre los Gobernadores, pues, significa para los Gobiernos, una merma en los fondos de que pueden disponer, ya disminuídos por la actual crisis económica.

LA HUELGA DE PANADEROS

El Secretario del Sindicato de Panaderos, señor Miguel Pérez, nos dijo lo siguiente en relación a la huelga:

«Algunas panaderías unas veinte se disponen a trabajar; y están gestionando que se revoque el acuerdo del cierre tomado por la Asociación de Industriales de La Habana. Hay unos 80 dueños que quieren fabricar pan; pero no lo hacen atemorizados por las amenazas que sobre ellos pesan. Hay treinta panaderías que no funcionan, porque los acaparadores de la Asociación, les pagaban a esos dueños para que no trabajen, a fin de evitar la competencia. Este es el esquema en cuanto a las panaderías.

Mientras tanto, y para que la Habana no se quede sin pan los panaderos y repartidores, estamos trayendo pan y galleta de Santiago de las Vegas, San Antonio Bejucal, Guanabacoa, Marianao, Calvario Güines y Matanzas.

NOTICIAS DE —POLICIA—

LESIONADO GRAVE

En el primer Centro de Socorro fué asistido de lesiones graves, Laureano Guerra y Santana, de Canarias y vecino de Cristina y Concha, las que dice sufrió el día 20 del actual en Dragones y Monserrate al cerrarse violentamente una puerta del camión en que viajaba.

ROBADA POR SU HIJO

Isabel Villate Tejada, vecina de Gral. Aguirre 64, denunció en la tercera Estación de Policía, que su menor hijo, aprovechando la ocasión en que ella se encontraba ausente de su casa, le abrió un baúl y le sustrajo la cantidad de seis pesos ochenta centavos.

LO DEJARON SIN BILLETES

En la propia Estación de Policía denunció Adrián Garrote Martínez, vecino de Habana 68, que al pasar ayer por la esquina de Amistad y Barcelona, fué asaltado por un grupo de individuos de la raza de color, que le quitaron cinco hojas de billetes de la Lotería Nacional, números 11315 y 11027.

TRATO DE CAMBIAR BILLETES DE LA LOTERIA ALTERADOS

El Vigilante 1292, A. de la Cruz, detuvo a Ramón Díaz, vecino de Agramonte 44, por acusarlo el comerciante Simón Fernández, establecido en Neptuno 18, de haberle tratado de cobrar varias fracciones del billete de la Lotería Nacional, número 18900, estando uno de los ceros alterados.

SE CAYO DE LA ESCALERA

En el primer Centro de Socorro fué asistida de lesiones menos graves Eulalia Rodríguez Marrero, vecina de Gral. Aguirre número 58, las que declaró sufrió en su domicilio al caerse de una escalera.

COMERCIANTES APROVECHADOS

Mario Soto Calderón de la Barca, fabricante de calzado y vecino de Muralla 41, formuló una denuncia ayer en la segunda Estación de Policía contra la razón social Flores y López, establecida en la ciudad de Camagüey, porque tratan de estafarle la suma de 104 pesos, importe de un pedido de zapatos que le hicieron desde hace algún tiempo.

Fundamenta su denuncia en que estos comerciantes han evadido el pago de dicha mercancía, cada vez que lo ha reclamado, habiéndose podido enterar últimamente que han suscrito un contrato de deuda a favor de determinada persona para burlar a sus acreedores.

ROBO EN SAN MIGUEL 39

La señora Carmela Rodríguez Pérez, de Pinar del Río, de 49 años que tiene establecida casa comercial en San Miguel número 39, denunció que el pasado día 20 cerró a las 6 de la tarde como de costumbre su negocio, dejando todo completamente cerrado, y al regresar ayer a las ocho de la mañana, vió que la puerta de la calle estaba abierta, siendo violentado el candado, notando la falta de varios objetos que aprecia en 50 pesos.

HERIDO QUE NIEGA A SU AGRESOR

En el Hospital Municipal fué asistido Francisco García Celestino, cocinero, de 21 años y vecino de Peñalver 96, de herida por instrumento pérforo cortante en el hombro derecho, la que declaró le fué producida por un individuo, desconocido con quien sostuvo una reyerta en Carlos III y Marqués González que se dió a la fuga.

LESIONADO AL CHOCAR CON UN TRANVIA

Jorge Recio y Recio, de Camagüey, de 24 años y vecino de Jesús María 120, fué conducido al primer Centro de Socorro siendo asistido de diversas contusiones diseminadas por el cuerpo, sin poder precisar lesión interna. Declaró el herido que transitaba por Paseo de Martí con dirección a la calle Reina en una motocicleta que tenía en reparación y al llegar a esta última calle no pudo dominarla, siendo alcanzado por un tranvía de la línea Jesús del Monte-Parque Central que conducía el motorista número 2783, J. Fernández, estimando el hecho casual.

HURTO

En la tercera Estación de Policía denunció Reynaldo Rodríguez, de Cumanayagua y vecino de Blanco 37, que al pasar por la esquina de Barcelona e Industria se le acercó un individuo de la raza de color y sin que pudiera evitarlo le arrebató una cadena de oro que llevaba colocada en el chaleco, dándose inmediatamente a la fuga.

LO DEJAN SIN CIGARROS

El Vigilante 315, Juan Pardo, destacado en la Jefatura, detuvo a Luis Pérez Rico, de la Habana, de 18 años y vecino de Angeles número 19 al sorprenderlo cuando sustraía una rueda de cigarros que llevaba el asiático Federico Chávez vecino de Dragones 52.

Por no prestar la fianza de 100 pesos que se le exigió, fué remitido al Vivac a disposición del Juzgado correspondiente.

LE ROBAN UN TRAJE QUE DEJO EN LA TINTORERIA

Wilfredo Allue, de Camagüey, de 28 años y vecino de Bernaza número 72, denunció que hace días entregó a Jesús Alonso Otero, de España, de 25 años, tintorero y vecino de Trocadero 28, un traje para que se lo arreglara, y que al personarse en el día de ayer a buscarlo se le informó que su traje se lo habían robado y que desconocían quién pudiera ser el autor del hecho.

UN CONOCIDO PORRISTA ES SOMETIDO A JUICIO EN EL TRIBUNAL DE SANCIONES

En la tarde de ayer tuvo efecto en Tribunal Provincial de Sanciones el acto del juicio oral contra José Pacheco Vasconcelos, Secretario que fué de la Guardia Cívica, organizada por Pepito Izquierdo, y que fué conocida con el nombre vulgar de «La Porra». El Fiscal calificó el delito cometido por Pacheco de pertenecer a una Asociación ilícita, e interesó de la Sala la pena de dos años, 11 meses y 10 días de presidio. La causa quedó conclusa para fallo.

Defendió al acusado el doctor Clemente Domínguez.

VIAJAN EN UN AUTO DE COLOR VERDE, LOS INDIVIDUOS QUE ASALTAN ESTABLECIMIENTOS

Al menos, así lo aseguran algunos de los perjudicados. Una lechería en el Cerro, fué asaltada. También los cacos trataron de robar en un garage, sin lograrlo

Se suceden los asaltos a mano armada, realizándose estos actos de vandalismo por personas debidamente armadas, los que emplean análogos procedimientos; es decir, amenazas hasta llegar a la acción en caso de resistencia y tratando por todos los medios de evitar la identificación, por ocultar sus rostros con sendos pañuelos.

Víctima de estos salteadores citadinos resultó ayer, muy de madrugada, y ya cuando nuestro periódico estaba casi en prensa, el señor Juan Llanes Garabito, propietario de la Lechería situada en Manila y Santa Teresa que se llama el «Guajiro».

COMO OCURRIO EL HECHO

La declaración del perjudicado, ante el oficial de carpeta de la Oncena Estación de Policía, fué como sigue:

Que a la madrugada, sintió que a la puerta de su establecimiento se paraba una máquina, color verde oscuro de la cual bajaron siete individuos ocultando sus rostros detrás de pañuelos de diversos colores y acto seguido se apoderaron de su persona y del dependiente Alfonso Bonilla de 19 años de edad, así como de un vecino ocacional que se encontraba en la lechería llamado Manuel Pérez Fleites, de Santa Teresa núm. 3 y del Sereno Serafín Gaudens Sabatés, que presta sus servicios en la Fábrico de Calzado del Sr. Antonio Budré, que está precisamente frente a su establecimiento.

Mientras unos cuidaban de los detenidos, los restantes procedieron al despojo de lo que estimaron más útil.

LA ACCION

En este intermedio, el Sereno trató de escapar, por lo que, uno de los guardianes para evitar la fuga, utilizó la culata de su revólver y dándole un fuerte golpe en la cabeza lo lanzó contra el pavimento, dejándolo sin conocimiento hasta que fué curado en el Centro de Socorros del Cerro.

Los ladrones, de un radio, de un poco de dinero que había en la caja contadora y otras boberías, abandonando después el lugar de sus fechorías en el auto de marras cuya chapa solo pudieron ver que terminaba en 9 ya que el resto estaba tapada con otro pañuelo.

La policía supone que los autores del hecho son personas a quien el dueño conoce y que además ellos saben todo el movimiento de la casa y sus proximidades.

OTRO CASO DE ASALTO A UN GARAGE DE BELASCOAIN

Por el mismo estilo, en la misma madrugada, seis individuos de igual modo cubiertos sus caras trataron de realizar otro asalto en el garage de Francisco López LLanes situado en la calle de Belascoain núm. 17 en instantes en que el propietario se encontraba en las oficinas de su establecimiento.

En ese mismo momento acertó a llegar al garage Manuel Casanova Herrera quien al darse cuenta de la situación peligrosa del dueño, se avalanzó sobre un ode los asaltantes sosteniendo una lucha feroz por desarmarlo y ante los restantes se dieron a la fuga, no sin antes gritarle al dueño que repetirían la acción en no lejanos días.

Veremos si la policía logra descubrir los autores y nocturnos viajantes de la máquina verde.

¿Arte de magia?

¡NO!

- Pericia.
- Estudio.
- Especialización.

Control absoluto de la técnica del corte y la confección para producir el traje 100 x 100 perfecto.

Por eso cada traje nos vale una nueva felicitación.

Telas inglesas modernas y exclusivas.

¡NO COBRAMOS MAS!

Una versión inglesa interpretada por nosotros.

La Casa Grande

El regalo de este mes

UN magnífico radio "CROSLEY"

Infórmese al comprar

La Casa Grande

Las medias en la moda de invierno.

LOS NUEVOS COLORES, ESTILOS, CALIDADES Y TEJIDOS.

La moda de invierno nos ha traido novedades sorprendentes en las medias: estilo, color, calidad, tejido... todo corresponde a un nuevo concepto de elegancia exquisita. Este concepto está ampliamente representado en nuestras colecciones de medias. Y, a tono con las circunstancias, EL ENCANTO ha marcado las nuevas colecciones a precios de gran conveniencia económica.

HE AQUI ALGUNOS EJEMPLOS:

Medias de seda pura chiffón, de calidad muy durable..... 0.65

Medias de seda pura tejido chiffón extrafino, en calidad de garantía..... 0.90

Medias de seda chiffón y semidoble en calidad garantizada 1.00

Medias de pura seda superior en chiffón y tejido semidoble 1.25

Medias de seda extrafina de calidad garantizada ... 1.50 y 1.75

Medias de seda chiffón extrasuperior de toda garantía, lisas o con cuchilla calada.. 2.00 y 2.25

VEA TAMBIEN LOS NUEVOS ESTILOS EN MEDIAS DE MALLA.

LOS COLORES DE MAYOR BOGA SON: Samoa, dust beige, jungle, nomad, F. brown y smoke brown.

"EL ENCANTO" TIENE SUS COLORES FAVORITOS; PIDALOS.

PLANTA BAJA.

El Encanto

M.E.C.D. 2016

9A SECCION

TELEFONOS:
Dirección A-4151
Jefe de Redacción. A-3205
Sección de Sports . M-7911

DIARIO DE LA MARINA

TELEFONOS:
Quejas M-7911
A. Clasificados . . A-3333
Agencia Mariano FO-7380

9A SECCION

AÑO CI — ACOGIDO A LA FRANQUICIA POSTAL. — HABANA, JUEVES, 23 DE NOVIEMBRE DE 1933 — EL PERIODICO MAS ANTIGUO DE CUBA — PAGINA NUEVE

HEMEROTECA MUNICIPAL MADRID

LA ACTUALIDAD

CARTAS SOBRE EL 50 POR 100

(Por LEON ICHASO)

Han llegado a nosotros media docena de cartas que apoyan y comentan nuestros artículos sobre el proyecto del 50 por 100. Iremos entresacando algunas de ellas que con sus especiales puntos de vista refuerzan nuestras apreciaciones. Entre ellas se cuenta la que, por singular y excesiva modestia firma «un Cualquiera». Es un cualquiera que como él dice muy vulgar, pero expresivamente, «se las trae».

He aquí su carta:

La Habana, a 18 de Noviembre de 1933.

Respetable señor Ichaso: Ayer tuve el gusto de leer su trabajo publicado en DIARIO DE LA MARINA, sobre la ley del 50 por ciento. No le doy mi nombre, porque soy uno de tantos y no merezco salir de mi escondrijo.

Es cierto, como usted insinúa, que esa ley establece dos castas de cubanos, los nativos y los naturalizados: a los primeros se les deja vivir; a los segundos se les condena a pasar hambre y miseria. Como se ve, la igualdad, que es la base de toda verdadera revolución, ha sido dejada a un lado, con perjuicio de cubanos naturalizados, que ahora no tendrán trabajo ni en Cuba ni en su patria de origen, a la que renunciaron para adoptar la nuestra, y con perjuicio también de millares de extranjeros, que tienen en Cuba su mujer, sus hijos y muchos hasta una tumba a la que asistir a llorar y depositar flores.

Disposiciones drásticas como esa ley, no deben nunca imponerse en un país democrático, como ha sido Cuba siempre, aún en tiempos de la Colonia, y menos aún en tiempos de una revolución que se dice auténtica y que debe mantener principios de igualdad y de fraternidad entre todos. En un país joven como Cuba, en el que el comercio es extranjero, en el que la industria azucarera es extranjera, en la que las entidades de servicios públicos son extranjeras, en que los «trainers» del Ejército y de la Marina, son extranjeros, en el que los expertos financieros de Instrucción Pública de ingeniería, etc. etc., han sido siempre extranjeros (lo que ha hecho que el cubano sea político, estudiante, profesional o empleado) no puede ni debe, de un plumazo, por medio de un decreto festinado, dictarse una medida de esa índole, que si bien proporciona trabajo a unos cuantos, mata de hambre y miseria a otros obteniéndose con ello un cambio de ambrientos; ahora tienen hambre unos cuantos; mañana esos comerán y los otros se quedarán en la miseria Ha sido un cambio de hambre y nada más.

Muchos han creído que el decreto se refiere a todos los trabajadores, y realmente no es así: el Decreto sólo comprende las Empresas industriales, las mercantiles y las agrícolas, y a los obreros y empleados, así como a los patronos. Por lo tanto siendo necesario que en las empresas concurran los elementos económicos y técnicos, claro está que ese decreto no se aplica a los dependientes de comercio, tales como bodegas, peleterías, tiendas, librerías puestos de frutas, y las razones son estas:

I—Porque la ley se refiere a obreros y empleados. Los dependientes de comercio, que despachan o venden al público ni son empleados ni son obreros. La nueva ley de Accidentes del Trabajo, de 15 de Noviembre actual dice que esa ley (que se ha hecho para obreros), es también aplicable a los dependientes del comercio. Luego, el dependiente de comercio no es obrero, porque si lo fuera, no habría tenido necesidad el gobierno de hacer mención de dichos dependientes porque estarían comprendidos dentro del vocablo «obreros».

II—Porque la ley habla de empresas que tengan Patrono; y esos establecimientos mercantiles no tienen patrono, porque el comerciante no es patrono. Además la palabra «Patrono» supone la de «obrero», y hasta la de empleado, por lo mismo que en toda empresa se necesitan empleados que lleven la contabilidad, etc. etc.

III—Porque la citada ley o decreto o como se llame, al hablar de las bajas que vayan ocurriendo, sólo dice «de obreros o empleados», y no de dependientes de comercio.

Escúseme tanta molestia. Lo adjura»

Un Cualquiera

En efecto, los dependientes no son obreros. Son intermediarios entre los dueños de las tiendas mercantiles y el público que compra. Pertenecen pues, a la categoría de vendedores y, por lo tanto a la de comerciantes.

Pero sean o no obreros los dependientes, el hecho es que están brotando a montones los argumentos que prueban la sinrazón, la antidemocracia y los graves perjuicios del decreto del 50 por ciento, para españoles y cubanos. Y aún queda algo más que decir.

SUSCRIBASE Y ANUNCIESE EN EL «DIARIO DE LA MARINA»

SE RESISTE ALEJANDRO LERROUX A UNIRSE CON LAS DERECHAS

TODAVIA EL P. RADICAL NO HA ACORDADO EL PROGRAMA EN VISTA DE LAS ELECCIONES

Declara Martínez Barrios, haber hecho las elecciones más honradas de España. Formulará acusaciones el Fiscal contra Indalecio Prieto y «El Liberal». Otras noticias de España

MADRID, Nov. 22. (AP).—El jefe de los republicanos radicales don Alejandro Lerroux, después de una conferencia con la comisión ejecutiva de su partido, dijo que ésta ha dado instrucciones a los comités provinciales para que le hagan proposiciones en relación con las elecciones parciales señaladas para el domingo 3 de Diciembre.

Agregó que espera que el asunto de las elecciones parciales en Madrid se decida mañana por la Junta Electoral y que después formulará los planes para la campaña.

«Tropezamos con dificultades para determinar el programa, debido a que nos hallamos ante dos alternativas: unirnos a los socialistas o los derechistas, que son monárquicos, con quienes no podemos unirnos.

ELECCIONES EN QUINCE DISTRITOS

MADRID, Nov. 22. (AP).—El Ministro de la Gobernación, Rico Avello, manifestó hoy a los periodistas que es necesario celebrar nuevas elecciones por lo menos en quince distritos, añadiendo que la Junta Central Electoral sabrá mañana, jueves, si será también menester efectuarlas en Madrid.

El Presidente del Consejo de Ministros, Martínez Barrios, declara que, a su juicio, las recientes elecciones «han sido las más honradas que jamás se hayan efectuado en España», atribuyéndolo al progreso de la ética política en la nación española.

APLAZADA UNA VISTA

MADRID, Nov. 22. (AP.).—El Tribunal Supremo de Justicia ha aplazado indefinidamente la vista de la causa que se comenzó en 1933 en Sevilla, por los desórdenes ocurridos en aquella ciudad, y que se había señalado para el 24 de este mes.

TORRENCIALES AGUACEROS

MADRID, Nov. 22. (AP.).—Han caído torrenciales aguaceros en la provincia de Madrid y en esta capital, los cuales han provocado inundaciones que causaron muchos daños a la propiedad en los alrededores.

ACUSACION CONTRA PRIETO

MADRID, Nov. 22.(AP.).—El Fiscal de la República ha anunciado hoy que formulará acusaciones contra el exministro de Obras Públicas, don Indalecio Prieto, y contra el periódico «El Liberal» de Madrid por haber publicado un artículo relacionado con las elecciones del domingo, en el cual se hacen graves cargos al Presidente de la República, don Niceto Alcalá Zamora.

CAPITAN QUE REGRESA

SAN SEBASTIAN, Nov. 22. (AP.).—Ha llegado a esta ciudad el capitán de la guardia civil Carlos Sierra, que huyó a Francia con el fin de escapar a las consecuencias de la causa incoada con motivo de la revuelta del 10 de agosto de 1932.

Los Médicos de las Sociedades Regionales, ante el C. Médico

EXPONEN SU CRITERIO SOBRE EL TAN DEBATIDO PROBLEMA DE LA ETICA PROFESIONAL

Y declaran que bajo ningún concepto abandonarán a los que se encuentran enfermos. La «causa quedó conclusa para sentencia». Brillante alegato hace el Dr. García Tudurí

La Junta de Gobierno del Colegio Médico de La Habana, constituida en Tribunal para juzgar y fallar el expediente instruído contra los miembros de la Asociación Nacional de Médicos que prestan sus servicios en las Casas de Salud, se reunió en la noche de ayer a las ocho, para oir a los médicos acusados por el incumplimiento del acuerdo del Colegio Médico Nacional, que los obliga a declarar el boycot a las Casas de Salud. Constituído el Tribunal por su Presidente, Dr. Aragón, Secretario Dr. Olivella, Juez sustituto Dr. Lastra y los vocales Dres. Portela, Parrilla, Ramos, Pérez de los Reyes, Sotolongo, Zunzunegui y Dr. Cartaya, quedó abierta la sesión con frases de sentimiento por parte del Presidente, por tener el deber de constituirse la Junta de Gobierno del Colegio Médico en tribunal de Justicia, para juzgar y fallar los expedientes que se han llevado a su consideración; cediéndole la palabra al Juez Instructor, que se concretó a pedir al Tribunal cincuenta y cinco días de suspensión en el ejercio profesional para los acusados. Cediendo entonces la palabra al Dr. Emilio García Tudurí para hacer sus descargos. Se encontraban en el salón numerosos médicos de la Asociación Nacional, pero el Dr. Tudurí exhibió al Presidente los documentos que lo acreditaban como representante y defensor de todos sus compañeros, presentes y ausentes. El Presidente aceptó la representación, y el Dr. García Tudurí usó de la palabra en estos términos:

EL DISCURSO DEL DR. GARCIA TUDURI

«Se ha constituído esta Junta de Gobierno en Tribunal para juzgarnos por desobediencia a una disposición o acuerdo del Comité Ejecutivo del Colegio Médico Nacional, y realmente nada tenemos que temer, porque nada puede obligarnos a cumplir un acuerdo tomado por quien no tiene facultad para hacerlo. Quiero hacer constar que los Colegios Médicos y el Colegio Médico Nacional, organismo oficiales después de la promulgación del Decreto-Ley, son entidades que tiene que desenvolverse dentro de los más extrictos límites de las formas legales. Y no es legal ni moral la orden de abandonar los enfermos, porque ello constituye un boycot que está previsto y penado en nuestros Códigos, y que un organismo oficial, que lo es en este caso el Colegio Médico, no tiene la facultad, dentro del Decreto, para tomar esos acuerdos, y mucho menos hacerse solidario de exigencias y amenazas a sus miembros con suspenderlos en el ejercicio profesional, por no cumplir un acuerdo a todas luces inmoral y contrario a los principios de la verdadera ética profesional, y que pudiera constituir delito. Otra cosa sería, señores miembros del Tribunal, si el Colegio Médico fuera una continuidad de la fenecida Federación Médica de Cuba. Y los acuerdos de la misma los hicieran buenos en este Colegio, que surgió por un decreto del Gobierno Revolucionario para resolver, no precisamente el problema del Mutualismo, sino las hondas diferencias de la clase médica de Cuba. Y yo me sentiría avergonzado de pertenecer a una institución o colectividad que fuera la representación de otra que creó el Tirano, y que ahora en ese continuísmo alardeara de su obra anterior, haciendo buenos los acuerdos de la desaparecida Federación Médica, de la que fué siempre Presidente de Honor Gerardo Machado, que fué creada por él, que le resolvió su problema económico, que contribuyó a hacerlo Doctor Honoris Causa, y que lo felicitó por haber salido ileso de los atentados de que fué objeto; que su presidentes efectivos lo fueron siempre hombres de la confianza del caído régimen, y yo no puedo creer que esto sea así, ya que nadie osaría ni personal ni colectivamente continuar la obra muerta de un gobierno oprobioso que padeció nuestra Patria tantos tristes años».

EL RECURSO CONTRA EL COMITE EJECUTIVO

Reprodujo el Dr. Tudurí todas las partes y alegaciones hechas en el Recurso presentado contra el acuerdo del Comité Ejecutivo. Hizo constar que los Centros Regionales, donde prestaban sus servicios los médicos que él representaba, no han recibido del Colegio Médico ninguna invitación para formalizar pactos que la única invitación procedía de la Federación Médica de época lejana, y que fué rechazada por ser incompatible con las leyes y con los reglamentos de las asociaciones con Sanatorio. La voluntad nuestra hubiera sido obedecer al Colegio Médico, pero nos sorprendieron los acuerdos improcedentes e ilegales que pretendían hacernos abandonar los enfermos, hacernos incumplir nuestros contratos, prescindiendo de que al solicitar nuestra inscripción hicimos constar que lo hacíamos precisamente para poder seguir cumpliendo nuestros sagrados compromisos de médicos y los no menos sagrados de ciudadanos que han firmado un contrato entre partes, que no puede modificar ley alguna; se ha hecho caso omiso también del artículo primero del Código de Moral, por el cual ningún médico puede abandonar a sus enfermos por ninguna causa, y como la orden del Colegio Médico es contraria a ese precepto, no nos creemos obligados a cumplirla por haberse, el propio Colegio, salido fuera de sus facultades, al querer privarnos del derecho de ejercer libremente la profesión, celebrar contratos y cumplirlos dentro de los más extrictos principios de la moral médica. Por todo lo cual no hemos abandonado las clínicas de las Casas de Salud ni las abandonaremos, por no existir cusa alguna que justifique ese hecho».

El Presidente, Dr. Aragón, pregunta si el Dr. Tudurí desea hacer otro descargo, y a la respuesta negativa, declara que quedaban en Consejo Deliberativo, para fallar los expedientes, por lo que se retiran del local los médicos que representan el ejercicio de la profesión y el derecho.

RIDICULIZADO EL RUMOR DE QUE LAS DERECHAS PIENSAN PEDIR LA RESTAURACION DE LA MONARQUIA

A punto de quedar terminados los escrutinios en toda España, se confirma la aplastante victoria de las derechas en las elecciones del domingo último

MADRID, nov. 22. (AP).—Las noticias oficiales acerca de los escrutinios de la votación del domingo, continúan llegando a esta capital y se cree que poco falta ya para que se conozca definitivamente el resultado de las elecciones generales.

A medida que llegan nuevos datos sobre las elecciones, se confirma la primera impresión sobre el resultado de los comicios. La victoria de las derechas ha sido aplastante, algo que supera a cuanto se había supuesto por los más optimistas.

El Ministro de la Gobernación, señor Rico Avello, anunció hoy que espera que mañana quedarán terminados los escrutinios en todas las provincias, agregando que el Gobierno continúa haciendo los preparativos para las elecciones especiales que se celebrarán el próximo día 3 de diciembre, en todos aquellos distritos donde los candidatos no obtuvieron el cuarenta por ciento de los votos.

Todavía no se sabe de una manera cierta si en esta capital habrá elecciones especiales el 3 de diciembre, debido a las noticias contradictorias que circulan sobre el resultado de los comicios en Madrid.

El Gobierno se muestra inclinado a restar importanci aal movimiento revolucionario que se ha venido anunciando antes de las elecciones para el caso de que las derechas alcanzaran un triunfo resonante. Creen los altos funcionarios del gabinete de Martínez Barrios, que la huelga, en caso de que sea declarada por la Unión General de Trabajadores, no contará con el apoyo del partido socialista.

Sábese que se efectuarán nuevas elecciones en los distritos de Sevilla, donde se rompieron varias urnas durante los desórdenes del domingo. Los datos extraoficiales confirman la noticia dada ayer relativa a que en Sevilla han triunfado seis derechistas y cuatro republicanos radicales.

En el pueblo de Beiro, provincia de La Coruña(un socialista resultó herido cuando la guardia civil disolvió una manifestación socialista.

Se califica de ridículo y absurdo el rumor que ha circulado hoy en esta capital en el sentido de que las derechas, en vista del gran número de diputados que tendrán en las nuevas Cortes, pedirán el regreso del ex-Rey don Alfonso. Los jefes de las derechas han desmentido oficialmente tal rumor.

La creencia general es de que cualquier campaña que tuviera por objeto restaurar a don Alfonso en el trono, precipitaría probablemente una guerra civil.

LIBERTADO EL Q. FACILITO LA FUGA A MARCH

Aplazada indefinidamente la vista de la causa por los sucesos de Sevilla

MADRID, Nov. 22. (AP).— El señor Martínez Arnaiz, oficial del cuerpo de prisiones que se hallaba destinado en la cárcel de Alcalá de Henares cuando ocurrió la evasión del millonario don Juan March, sometido a un proceso por la Comisión de Responsabilidades del Congreso, ha sido procesado en la causa que se instruye para depurar las responsabilidades de la fuga del exdiputado, señalándosele una fianza para que pueda gozar de libertad provisonal hasta el momento en que se reuna el tribunal que ha de juzgarlo.

El señor March acaba de ser elegido diputado a Cortes por Mallorca en las elecciones del domingo pasado.

AUTORIZA TRUJILLO EL SUFRAGIO DE LA MUJER EN LOS NUEVOS COMICIOS

SANTO DOMINGO, Nov 22. (AP).—El Presidente Trujillo ha autorizado por un decreto que se promulgó hoy que las mujeres dominicanas participen en las próximas elecciones.

Manifestó además el jefe del Ejecutivo en un boletín dado a la prensa que voten o no las mujeres, las elecciones se celebrarán el 16 de mayo próximo.

HACE EXPLOSION UNA BOMBA EN EL TRANVIA BARCELONES

BARCELONA, Nov. 22. (AP.)—Una enorme bomba hizo hoy explosión destruyendo el tendido de los tranvías en una de las calles más céntricas de esta ciudad, por cuyo motivo quedó paralizado el servicio.

Un individuo que pasaba por las cercanías de la máquina infernal en los momentos de la explosión, resultó herido.

FUE MUERTO UN TRANSEUNTE Y HERIDO GRAVE UN JOVEN EN UN VIOLENTO CHOQUE DE AUTOS

Ambos chauffeurs se acusan de ser los responsables del accidente. La Policía puso a los mismos a disposición del señor Juez de Instrucción. Detalles de este suceso

Frente al Parque de la Fraternidad por la calzada del Monte casi esquina a la calle de Someruelos, se registró en las primeras horas de la mañana de ayer un tremendo choque entre dos camiones, uno de reparto de pan y el segundo de leche y como consecuencia de ese impacto, resultó un individuo muerto y otro cuyo estado es de suma gravedad.

LOS CAMIONES QUE CHOCARON

Los camiones que espectacularmente chocaron eran los siguientes: el primero con la chapa 50567 que era manejado por Bartolomé Pérez Hernández, de 41 años y vecino de G y 11 en el Reparto Batista y el otro con la chapa 50191 manejado por Oscar Cortés Caraballo de 31 años y vecino de Real número 10 en el vecino municipio de Rancho Boyeros.

Según las declaraciones de los q. aparecen responsables del accidente, cada uno de los mismos se acusa, tratando de salvarse de la penalidad posible por la muerte del transeunte y las consecuencias de las contusiones de uno de los ayundantes del camión de la leche.

Concretando, el chaufeur Cortés dice, que se dirigía con su camión por la calzada del Monte rumbo hacia Egido y que al llegar a la esquina de Someruelos chocó con el de su compañero que venía de la plaza de la Fraternidad en dirección a la calzada del Monte. Repite Pérez el caso en igual sentido pero alegando que él fue el que experimentó el choque debido a la velocidad con que venía el otro chaufeur.

UN MUERTO Y OTRO HERIDO

Séase uno u otro el responsable del hecho, lo cierto es que a virtud del choque, perdió la vida el señor Ramón Collells Pons, natural de España, de 37 años de edad, vecino de Cárdenas 37, segundo piso que tuvo la desgracia de cruzar por el lugar de la tragedia y ser alcanzado por uno de los camiones. El infortunado Collells fue reconocido por el médico de guardia del primer Centro de Socorros quien certificó su muerte(a cause de diversos traumatismos diseminados por todo el cuerpo.

A su vez en la propia casa de Socorros fué curado de desgarraduras y fenómenos de Shok traumático, Jesús Ramírez Alfaro, natural de Rancho Boyeros y vecino del mismo, con 18 años de edad y que era el Ayudante del camión guiado por Cortés.

DETENIDOS LOS CHAUFFEURS

Momentos después de sucedido el choque, los choferes Cortés y Pérez fueron detenidos por los Vigilantes 1283 y 1696, que lo condujeron a la Estación de Policía ante el Sargento de la Cuarta en la que ratificaron sus acusaciones. Posteriormente los acusados fueron presentados ante el Juez de la Segunda ante quien hicieron idénticas y mutuas declaraciones.

A su vez el herido Jesús Ramírez Alfaro después de prestarle los primeros auxilios de la ciencia en la Casa de Socorros se trasladó al Hospital Calixto García, alojándolo en la sala Galves; pero pocos momentos después los familiares del mismo lo condujeron hacia su hogar de Rancho Boyeros.

INFORMACION TELEGRAFICA — DEL INTERIOR DE LA ISLA —

TOMO POSESION EL NUEVO ADMINISTRADOR DE CORREOS DE CIENFUEGOS

Crédito solicitado para reparación de transportes. —Violentado un buzón de correspondencia. —Importante robo en un establecimiento.

CIENFUEGOS, Nov. 22. (Por Radio).—El Alcalde de Abreus ha solicitado un crédito de trescientos pesos al Gobierno Provincial para proceder a la inmediata reparación de un barco que comunica a dicho pueblo con el de Cienfuegos, cuyo barco se encuentra en estado ruinoso y amenaza hundirse, con grave perjuicio de los vecinos de ambas localidades.

—Hoy tomó posesión el nuevo Administrador de Correos, señor Higinio Pino Rodríguez, que sustituye al señor Cantallop, quien desde hace tiempo ejercía las funciones de tal. Intervinieron en la entrega los inspectores Tomás Rovira y Eusebio Más.

—El cartero Salvador Guerra, al efectuar la recogida diaria de la correspondencia en el buzón de Santa Cruz y Gloria, lo halló violentado, dando cuenta a la policía.

—El conocido industrial Inocencio Tiel, al abrir hoy la puerta de su establecimiento advirtió que había sido robada la caja de caudales en la que guardaba documentos y veinte pesos plata, denunciando el hecho ante la autoridad correspondiente.

OBDULIO, Corresponsal.

EXPLOTO UN PETARDO EN JOVELLANOS

MATANZAS, noviembre 22. (Por telégrafo).—Comunican de Jovellanos que en el portal de la casa de César Rodríguez, sita en Luz Caballero y Cadenas, explotó un petardo, causando considerables daños en el edificio.—LOVIO, corresponsal.

HOMENAJE POSTUMO A ENRIQUE JOSE VARONA

MATANZAS. Noviembre 22. (Por telégrafo).—Un grupo de intelectuales matanceros acordaron hoy efectuar un homenaje póstumo en memoria del ilustre filósofo cubano Don Enrique José Varona. Este homenaje se efectuará a mediados del entrante mes de diciembre, en el teatro «Sauto» en esta ciudad. La organización de este homenaje y todo lo relacionado con él estará a cargo del doctor Medardo Vitier.

Corresponsal.

FUERON ENTERRADOS EN GUINES LOS RESTOS DEL ESTUDIANTE CHARDIET, MUERTO EN LOS ESTADOS UNIDOS

GUINES, Nov. 22 (Por telégrafo). Ante gran número de convecinos, señoritas y niños de los colegios de esta villa, acaban de recibir cristiana sepultura los restos del joven estudiante Juanito Chardiet y Aguiar, muerto trágicamente en un colegio del Canadá, en el que cursaba estudios de Ingeniero Agrónomo.

Despidió el duelo el virtuoso párroco José Rodríguez, quien pronunció emocionantes palabras al evocar a Juanito, el estudiante siempre optimista y laborioso.

Reiteramos nuestro más sentido pésame a sus atribulados padres, Grecia y Juanillo, así como a sus tíos, Dr. Armando Chardiet, ex representante a la Cámara, y doctores Oscar y Mario.

Suárez, Corresponsal.

CONTINUAN LAS EXPLOSIONES DE PETARDOS Y BOMBAS EN CAMAGUEY

Un niño muerto y varios heridos. Personalidades detenidas. El pueblo camagüeyano alarmadísimo. El Alcalde pide paz y condena la campaña terrorista.

CAMAGUEY, Nov. 22. (Por telégrafo). En la mañana de hoy, alrededor de las siete y media, ocurrieron varias explosiones en distintos lugares de esta ciudad. En la calle de Pobres esquina a Triana, los menores Rolando y Arsenio Hernández, de doce y diez años respectivamente, encontraron un hierro de tubería, ex plotándoles en las manos resultando gravísimamente herido Orlando, quien poco después falleció en el hospital.

En la calle de San Ramón esquina a Sta Rita, Alfonso Díaz, al coger un paquete misterioso resultó gravemente herido a consecuencia de la explosión del mismo. Y resultaron levemente heridos Eliecer Miranda y Enrique Vidal, que le acompañaban. La policía detuvo a Jorge de Armas, quien ha ingresado en el Cuartel Agramonte.

Por considerárseles complicados en las explosiones que ocurren frecuentemente, fueron detenidos anoche Roberto Peláez Rojas, Oscar Castellanos y Eduardo Morell. Las causas han sido radicadas por la Jurisdicción Militar.

—Hoy fué registrada la farmacia «Mendiola», siendo detenidos inmediatamente el doctor José Mendiola y Francisco Ruíz- ex-Registrador de la Propiedad.

El pueblo Camagüeyano está alarmadísimo ante lo sdesastrosos efectos de la barbarie. El Alcalde, señor Silva, ha dirigido una alocución al pueblo, pidiendo al siempre hidalgo Camagüey que labore por la paz y la concordia, y al mismo tiempo condena los inexplicables actos de terrorismo que ocasionan infinidad de víctimas inocentes.

Corresponsal.

ESTALLO UN PETARDO EN ZAZA DEL MEDIO

ZAZA DEL MEDIO, Nov. 22, (Por telégrafo).—A las dos de la madrugada de hoy estalló un petardo en el puente del Ferrocarril de la Cuba Company, sobre el río Zaza, ocasionando pequeños desperfectos. Se desconocen los autores del hecho.—Corresponsal.

EXPLOTO UNA BOMBA EN CIEGO DE AVILA

CIEGO DE AVILA, Nov. 22.—Anoche, a las 11 y media, en el edificio de la Compañía Eléctrica de esta localidad, explotó una bomba, que causó destrozos de consideración. Algunas vidrieras de casas de comercio fueron rotas, ocasionando grandes daños en los establecimientos, así como desperfectos considerables en el edificio.

E vecindario se muestra alarmado. Se ignora quien pudo haber sido el autor del atentado. Reina tranquilidad.

LA IGLESIA DEL PUEBLO DE RODAS FUE REGISTRADA POR LAS AUTORIDADES

También fueron registradas algunas residencias, infructuosamente. El vecindario experimentó gran alarma.

RODAS, Nov. 22. (Por telégrafo). El Alcalde Municipal y otros individuos de esta localidad produjeron denuncia por conspiración contra los señores doctor Miguel Angel Padrón, Manuel Urquizas y Antonio Cid Carballo, este último director del periódico «Sin Frontera» y destacado líder de la oposición contra Machado.

Como resultado de estas denuncias fueron registradas las residencias de Padrón, Urquizas y Cid, así como la iglesia católica, las oficinas del Club Revolucionario y de la Asociación de la Prensa, donde se suponían habían armas ocultas. Estos registros no dieron resultado práctico alguno. El pueblo estuvo alarmado por el movimiento de fuerzas que llevaron a cabo tan espectaculares registros.

Corresponsal.

GRANDES MASAS DE AGUA SIGUEN DESCENDIENDO DE LAS MONTAÑAS SOBRE LOS PUEBLOS DE HONDURAS

Las inundaciones han paralizado el tráfico por las carreteras y los caminos de hierro, que se hallan anegados por agua y fango, dificultando el tránsito

TEGUCIGALPA, nov. 22. (AP).—Los ríos continúan descendiendo con un enorme caudal de agua desde los montes, desbordándose sobre las aldeas y las plantaciones de plátanos de la «United Fruit Company».

Las inundaciones han paralizado por completo el tráfico por las carreteras y los caminos de hierro, que se hallan cubiertos de agua y fango, sembrando al mismo tiempo que la consternación entre los campesinos, la más espantosa miseria en los campos.

Hasta ahora, las informaciones que se reciben de las áreas afectadas, no dan cuenta de víctimas.

La población de La Ceiba es una de las que mayores daños ha recibido, manifestando los despachos que la mitad del pueblo ha sido destruído. Muchas casas fueron arrastradas por la corriente y otras, minados sus cimientos, se hallan en condiciones peligrosas.

El río Cangrejal, uno de los desbordados, ha destruído carreteras y vías férreas. El agua alcanza 4.5 metros de altura, inundando toda la región meridional, donde más de doscientas familias carecen de hogar.

EXHUMACION DE UN CADAVER

SAO PAULO, Brasil, nov. 22. (AP).—Con motivo de las investigaciones que practica la policía, es posible que el Juzgado ordene la exhumación de un cadáver que se encuentra sepultado en una fosa muy profunda cerca del pueblo de Silveiras.

Créese por las autoridades, que es posible que se trate de Paulo Prado Armaral, nieto de la difunta Josina Armaral, quien fué enterrado en el año 1931.

La muerte de Prado Amaral, según supone la policía, se debió a un accidente de automóvil.

PROBABLE CRISIS EN EL GABINETE

BOGOTA, Colombia, nov. 22. (AP).—Después que el Congreso tomó anoche el acuerdo de suspender sus sesiones hasta el 20 de septiembre de 1934, se conmenzó a rumorar con insistencia la posibilidad de varios cambios en el gabinete, especialmente de los ministros que desempeñan interinamente sus cargos desde el 19 de septiembre pasado en que dimitió el Gobierno.

Los rumores exceptúan al Ministro de Hacienda, suponiéndose que seguirá en el gabinete.

Generalmente se da por seguro que los ministros de Instrucción Pública, Obras Públicas, Comunicaciones y Guerra, serán sustituídos.

EL DR. GUITERAS NO PIENSA ABANDONAR POR EL MOMENTO LA CARTERA DE GOBERNACION

No es cierto que se disponga a ocupar la Secretaría de Comunicaciones. Nombrado un nuevo Administrador para el central «Carmita», que fué incautado por el Gobierno

No es cierto que el Dr. Antonio Guiteras piense renunciar las carteras de Gobernación y Guerra y Marina, para hacerse cargo de la Secretaría de Comunicaciones, así nos dicen en Gobernación, desmintiendo un rumor circulante. El Dr. Guiteras, seguirá desempeñando ambas carteras, mientras tenga el beneplácito del Dr. Grau San Martín.

ADMINISTRADOR NOMBRADO PARA EL CENTRAL «CARMITA»

Ha sido nombrado administrador general del Central «Carmita», el Sr. Teobaldo Gou Seijas. Esa finca azucarera pertenecía al General Machado y se la ha incautado el Gobierno.

Puede producir, según nos dicen, ciento cincuenta mil sacos de azúcar de trece arrobas, dadas las siembras de caña que posee.

El Sr. Gou Seijas está tratando con el Secretario de Gobernación de varios aspectos, entre ellos la disolución de la Junta Revolucionaria que en dicho ingenio se había establecido y una vez resueltos, saldrá hacia allá, para hacerse cargo de la finca.

EL «DIARIO DE LA MARINA» SUSCRIBASE Y ANUNCIESE EN

CABLEGRAMAS POR CORREO

NO SE ENTIENDE

Por C. CABAL.

El ramo de construcción se ha declarado en huelga madrileña.

Y da pena la ciudad. En una obra, una bomba; en otra obra, otra bomba . . .

Y total, cinco bombas en un día.

Esto, con una huelga de albañiles.

Habrá que ver lo que ocurra cuando estalle una huelga de bomberos!

Pues parece que sí, que se levantan!

Hombre, parece que sí...! Nosotros lo tomábamos a broma, pero ca, no, hombre, no, qué va a ser broma!

Primero lo dijo Largo; más tarde, lo dijo Prieto; ahora mismo lo dice Cardenoso ..

—Habrá elecciones, muy bien...! Pero si nos las ganan las derechas, los socialistas nos levantaremos a la mañana siguiente...!

Birr! Lo veis? Pues lo harán, estad seguros....!

Sí que se levantarán...! Los obreros que van a trabajar entre las seis y las siete

Y los jefes que viven de sus rentas, entre las doce y la una.

El factor imprescindible

Sin intención de molestar a nadie, yo cito a Napoleón. Napoleón opinaba que para hacer la guerra con fortuna, se necesitaban tres cosas: Dinero, más dinero, y más dinero...!

Lo tiene ya el señor Prieto para echar a la calle el socialismo, caso de que se impongan las derechas en las elecciones próximas..?

Los suyos dicen que sí, y en cuanto se les habla del asunto, ya replican con enfado:

—Hay billetes..! Hay billetes...!

Pero bien, se debiera aclarar más.

Billetes de qué, de Banco. ?

Porque como también los hay del tren...!

La mala coincidencia.

Y hé aquí que al general Queipo del Llano se le ocurre en este instante publicar un volumen de memorias y hablar entre otros negocios de la revolución del treinta y uno.

Y dice lo que todos los demás que trataron la cuestión. El fué revolucionario: y dice lo que todos los demás...

Cuando estalló el movimiento, tuvieron que escaparse a toda prisa, porque los socialistas «se rajaron» en el momento preciso.

La evocación parece inoportuna.

Miren que amenazar de esta manera con esta raja detrás. .!

Sin embargo...! Sin embargo..!

Hay que poner las cosas en su punto..! ¿Cómo hacer responsables a estos hombres de que cuando estalló aquel movimiento no estuvieran en su casa..?

EL P. Indalecio, en viaje

De todos los episodios a que aquel movimiento dió lugar, este el más conmovedor: el viaje del señor Prieto vestido de sacerdote hasta que se metió por la frontera— que refiere en su libro el Sr. Mola.

Lo que habrá padecido el Sr. Prieto con este su sacrificio de cubrirse la carne de sotanas! Y dícese de sotanas, porque claro es que con una no se podía cubrir toda la carne.

A lo mejor, en el tren, un señor que le mira de reojo y que dice al camarero:

—Tráiga usté un cura-sao...!

De todos modos, él se vengaría. Con el ingenio que tiene! Probablemente unas niñas que le pidieron estampas, él que les dió algún retrato de Largo Caballero, por ejemplo, y él en fin que les dijo con unción:

—Rezalde, hijitas, rezalde! Es San Esperaindeo de Tarcin!...

M.E.C.D. 2016

NO ACEPTA SORDO LA PRESIDENCIA DE LA C. DE BASKET SOCIAL

GRAN PROGRAMA DE BOXEO SE CELEBRARA EL PROXIMO SABADO EN EL MIRAMAR GARDEN

SPORTS — DIARIO DE LA MARINA — SPORTS
PAGINA DIEZ — HABANA, JUEVES, 23 DE NOVIEMBRE DE 1933 — AÑO CI

JOSE A. SORDO NO TENIA HASTA LA TARDE DE AYER AVISO DE SU DESIGNACION

Nos manifestó el capacitado organizador deportivo que no cree oportuno la creación de un circuito rival de la Federación Nacional de Basket Ball

Mucho se ha publicado en estos días en distintos colegas sobre un proyectado Campeonato de Basket Ball, organizado bajo la égida y supervisión de la Liga Social de Amateurs, organismo que preside el entusiasta Alfredo Suárez, y que en base ball se ha anotado ruidosos éxitos.

En las noticias dadas a conocer por los cronistas de diferentes colegas se anunciaba al entusiasta José A. Sordo como presidente de la Comisión de Basket Ball encargada de la organización de este Campeonato, destinado a ser un éxito de ser verdad los rumores que se corren.

Con deseos de dar a los lectores del DIARIO DE LA MARINA una información veraz y de interés al mismo tiempo nos dirigimos ayer en la tarde a las oficinas donde J. Angel Sordo rinde su diaria labor, y lo entrevistamos en relación con todos estos extremos.

José Angel Sordo, no necesita presentación ante el público, pués sus muchos éxitos y labor desinteresada en pro del deporte patrio lo han hecho distinguirse de la masa anónima. Sordo, ha presidido la Federación de Atletismo, ha sido Comisionado de este mismo deporte, de Basket Ball, miembro del Comité Ejecutivo de la Unión, y es uno de aquellos de nuestros sportman que se dieron cuenta, hará unos once años de la necesidad que teníamos en Cuba de un organismo superior en todos los deportes, laborando con gran interés por la fundación de la Unión Atlética de Amateurs de Cuba, de cuyo Comité, como decimos anteriormente formó parte.

Sordo, no es un valor discutible en nuestro amateurismo y es uno de los pocos dirigentes deportivos que tenemos en Cuba que posee suficiente criterio mental; libre de prejuicios y fanatismos; para reconocer los errores, y procurar siempre que las cosas vayan por el camino recto.

En nuestra entrevista de ayer, toda esta opinión nuestra quedó reafirmada por las manifestaciones que nos hizo el capacitado dirigente del Club Ferroviario, y que damos a continuación.

«Profunda sorpresa me ha causado leer en un diario de la tarde en el día de ayer— comenzó José Angel Sordo a decirnos—mi nombramiento como presidente de la Comisión de Basket Ball de la Liga Social, pués esta institución no se me ha acercado a hacerme dicho ofrecimiento: y la primera noticia que he tenido del mismo ha sido, como digo anteriormente, la lectura de él en un diario».

«Pero algo más tengo que decirle,—continuó— no es que no lo supiese, sino q. en el caso de que se me ofreciese dicho puesto, NO lo aceptaría, aunque me sentiría muy honrado por la designación ya que ésta sería sinónimo de reconocimiento de mi capacidad organizadora y rectitud moral».

Esta afirmación del ex-presidente de la Federación Atlética nos causó sorpresa, e inmediatamente inquirimos que nos manifestase los motivos que lo obligarían a declinar dicha presidencia.

«Sinceramente hablando, es mi opinión de que no existe suficiente material para que dos circuitos «grandes», o con aspiraciones a serlo, puedan funcionar al unísono en la Habana lo que me obligaría a no aceptar: aparte de que yo soy una de las personas que está más convencida de que la Unión Atlética Amateurs, pese a las faltas en que en muchas ocasiones ha incurrido por la ignorancia, mala fé o errores excusables de algunos de sus dirigentes, es una necesidad; y aunque el Club en que yo milito no está asociado a la Unión en estos momentos, no seré yo nunca el que laboraré por el éxito de un organismo «frente» a la Unión. Estoy dispuesto a trabajar en toda organización que procure un adelanto para los deportes en Cuba, y como no creo que una organización en frente de la Unión sea hacer labor constructiva me abstendré de trabajar en la misma».

«Existe algo más, en la Liga Social están en la actualidad compitiendo un gran número de players que fueron descalificados en la Unión. Esos hombres están inhabilitados para tomar parte en competencia internacional. Si en basket ball alguno de ellos tomase parte, la misma suerte correrían los basketbolistas que se enfrentásen con ellos, por lo que sería otro deporte más el que sería perjudicado en las competencias internacionales».

¿Puedo publicar estas manifestaciones suyas en el «Diario de la Marina» inquirimos.

—Sí, con absoluta franqueza, todo lo manifestado por mí es publicable y el que yo en alguna época haya combatido a las personas dirigentes de la Unión, no quiere decir que sea contrario a su existencia, sino que los he creído equivocados y por eso los he censurado. Eso es todo.

Obtenidas estas declaraciones del sonriente Sordo, y con la seguridad que daríamos a los lectores una noticia de interés, abandonamos la oficina donde quedó el ex-presidente haciendo su labor diaria.

TORONTO, Ont., Nov. 22. (AP).—Ike Boone, veterano outfielder del club Toronto, ha sido nombrado hoy manager oficial de la novena por 1934, sustituyendo a Dan Howley, que había rechazado la oferta que le hicieron para continuar al frente del team. Boone se propone reconstruir el equipo, haciéndose de algunos jugadores de las Mayores que han llegado al término de sus carreras en el Big Show.

Prometen ser sumamente interesantes las peleas de boxeo del próximo sábado en el Miramar Garden

El bout estelar en el que se enfrenarán los boxers Mateo Gómez y Olayo Nebot, será lapeleacumbre de la noche

El programa de boxeo confeccionado para el próximo sábado en el Miramar Garden, a base de cinco peleas, no es de dudar será del agrado del público, teniendo en la mente el recuerdo de las peleas efectuadas el domingo pasado y que el público que acudió salió muy complacido de todas ellas.

En el bout estelar concertado a seis rounds, se enfrentarán en match de revancha Mateo Gómez vs. Olayo Nebot, a petición de los fanáticos.

Gómez quiere demostrar a la afición su superioridad ante su contrario y por lo tanto se espera será un gran encuentro.

En el segundo bout estelar, se encontrarán a seis rounds, Mario Hernández vs. Felipe Aldama, el que entabló sensacionalmente su pelea con Joaquín Jorge.

En el primer preliminar se encontrarán frente a frente, a cuatro rounds, Pancho Villa vs. José Campanería, no dudando será una buena pelea, dada la buena calidad de ambos boxers.

El segundo preliminar correrá a cargo de José Román vs. Alberto Rodríguez, que como los otros, quiere demostrar también lo que valen.

El tercer preliminar, que falta incluir en el programa, se anunciará oportunamente, una vez se haya con cerrado en firme.

Los precios, como de costumbre, son de situación.

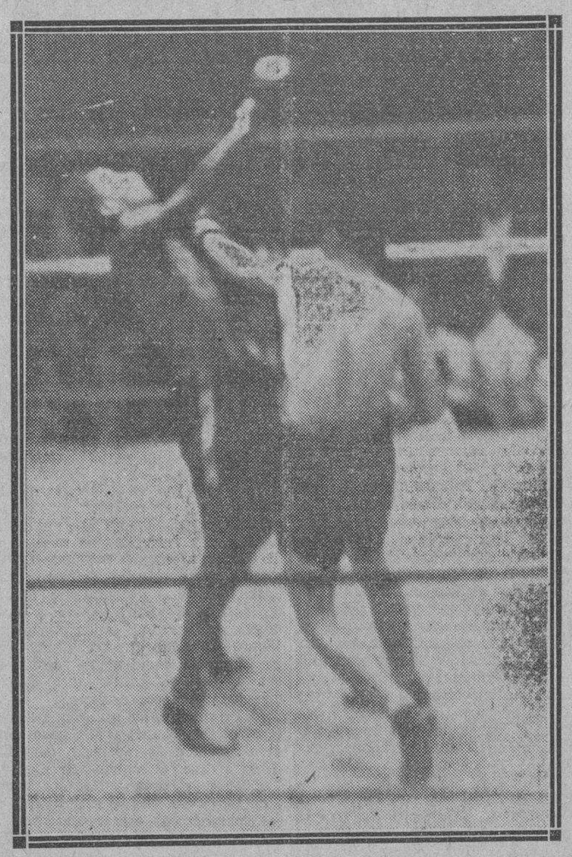

Santiago Ventosa, que peleó el domingo pasado contra Jesús Pentón en el ring del Miramar Garden, saliendo vencedor por K. O. T.

Young Peña, que se enfrentó el pasado domingo con Vitalino Tamayo en Miramar Garden, saliendo vencedor en dicho encuentro Tamayo por decisión.

PINCHO GUTIERREZ, ESTRATEGA

(Por MILON DE CROTONA)

PINCHO Gutiérrez va consagrando un nuevo título al ya famoso de «magnate cubano de boxeo» que, pudiéramos decir ostenta por antonomasia, pues desde la edad infante hasta la de ahora en que se ha liberado—según sus propias confesiones, en tertulia diaria en el café «Albear» y más tarde en otro centro igual de donde sacó el mote de «El Loco», del café «El Pueblo»—el de «estratega del deporte pugilístico», habida cuenta de sus «combinaciones» cada vez que estima favorable a sus negocios inventar la socorrida estratagema de la escisión con su hombre, el popularísimo y obediente Eligio Sardiñas para el siglo y «Kid» Chocolate para el mundo pugilístico, postulado éste que sorprendió al mundo de los deportes nuevamente, especialmente en los circuitos sportivos de Norte America, celebrándose desde luego en su patria esa sagaz inventiva del compatriota, con elogios más o menos merecidos.

Su última audacia, «visita misteriosa—como dice el cable—, a la Comisión Atlética de New York», el sábado retropróximo, dejando constancia de su decisión de dejar «libre» al campeón featherweight del mundo, «legal y oficialmente, a fin de que atienda personalmente a sus propios asuntos de guantes»... marchando incontinenti a las oficinas boxísticas de Madison Square Garden a firmar nuevos documentos que lo convierten otra vez en manager de la gran pelea que se efectuará en aquel Estado contra Tony Canzonery en dicho coliseo, viene a darnos la razón, es la especímen de nuestro aserto.

Nosotros tenemos el aplauso espontáneo para el compatriota por sus ingeniosas actividades en provecho de la carrera que emprendiera en 1928; no se lo negaremos al través de los años si mantiene esa conducta; pero como le tributamos esas mercedes, también nos permitiremos hacerle una cariñosa y sincera observación: imponerle de que no trata con bobos, cosa que él debe tener más que olvidada, pero bueno es recordárselo y que la estratagema no conviene emplearla cuantísimas veces se desee, porque como tiene el noventa por ciento beneficioso lleva implícita asimismo su contra, y pudiera ser que ello le ocasionara un disgusta alguna vez tan grande que lo derrotara y aplanara antes de terminar su carrera...

En cuanto al patriota-artista, queremos hacer llegar nuestros parabienes, que gane la pelea con Canzonery, que ahí es donde está el quid de la cuestión, que no desmaye, que actúe con más calor cada vez, que su mejor propaganda es su mejor actuación ring arriba, que no abuse del llamado por los ingleses y por ende por los americanos también, «bally hoo» outrance, porque el cántaro puede romperse no por ser un milagro de Dios... sino por los efectos de las tantísimas veces que se utiliza.

ECOS FUTBOLISTICOS

(Por MARIANO AMIGO)

LO QUE HAN SIDO SIEMPRE ESOS PARTIDOS: BARCELONA--ESPAÑOL

Eran muchas las veces que en pasados tiempos, algunos fanáticos hacían a bocajarro esta pregunta:

Y a usted, ¿qué partido le gusta ver más?

Y cuando esto lo preguntaban hace siete u ocho años, siempre respondían igual, fuere quien fuere:

Unión de Irún-San Sebastián.

Eran aquellas peleas de Atocha o del Gal encuentros que difícilmente se pueden olvidar en la vida. Estaba el futbol guipuzcoano en el momento feliz de los René, Gamborena, Matías, Izaguirre y Errazquin, y cada partido entre aquellos colosos era siempre una satisfacción completa del más exigente paladar. Ahora...

Aquello ha pasado a la historia. El Unión de Irún glorioso ha visto cómo sus jugadores de valía, uno tras otro, se entregaban al profesionalismo, mientras la «vieja guardia» intentaba cubrir lo que se ve, ¡aún Gomborena y René! Y a estas fechas los donostiarras sufren del mal de no tener competidores, lo que ha motivado un enfriamiento de la afición, que ya no acude a los campos como acudía. Por eso, cuando ahora preguntan: ¿qué partido le gusta ver más?, contestan rápidos y sin vacilación alguna: «Barcelona-Español».

El choque de esos dos grandes conjuntos hispanos, es de los pocos que a estas fechas tienen aún el sabor de lo antiguo en cuanto a entusiasmo y emotividad. Han desaparecido, por fortuna, aquellas peleas de hace años, en las que lo deportivo era lo secundario. ¡Que no vuelvan!

Las Corts, catedral del fútbol español y testigo de tantos encuentros maravillosos, ha sido remozada. El campo, resembrado de nuevo, presenta un aspecto excelente, y entre otras pequeñas cosas se ha construído un camino subterráneo de los vestuarios al terreno, por donde solamente pasan los jugadores. Hoy es el único campo de futbol que posee estas cualidades.

El Deportivo Español en su primer partido, ganó al Barcelona, jugando mucho y más. ¿Resultado justo? Completamente. El Español venció porque fué más rápido, más pegajoso y, sobre todo, por haber aprovechado todas las ocasiones de tirar a Nogués. Cada avance de los blanqui-azules dió siempre lugar a la intervención del portero contrario, y en cambio, las arrancadas o momentos de dominio azulgrana morían casi siempre cuando llegaban al área.

Ninguno de los dos equipos tuvo centro medio: Loyola, batallador y trotón, sirvió poco y mal, pero al menos demostró energías suficientes para cortar juego. Guzmán enfrente, no hizo nada para recordar el que fué y, además, en punto a facultades físicas indicó que es hombre que se va. Una verdadera pena para el Barcelona.

Paulino Alcántara, el antiguo jugador y ex capitán del Barcelona, hombre conocer profundo del fútbol como pocos, es ahora, con Tudó, también Veterano, y con el entrenador Domby, quien hace los equipos. Se acabaron aquellas etapas en que cada elemento de la junta «tenía su equipo ideal».

Iriondo. He aquí un nombre que ha de sonar mucho en lo venidero. Colocado al lado de Edelmiro (muy conocido en la Habana), y uno de los más fieles dominadores de balón, y con los dos exteriores que sepan colocar la pelota, el ex-arenero ha de emplear en lo sucesivo con éxito las ametralladoras que lleva en los dos pies.

¿Y el Barcelona, logró hacer ya su equipo? El tiempo lo dirá. El club Catalán se encuentra actualmente en una época de prueba de elementos, y es lo más probable que hasta dentro de un espacio de tiempo prudencial, no sepa sacar el fruto. De todos modos, estamos seguros y creemos que muy pronto el Barcelona volverá por sus fueros, pues después de su último partido jugado contra el propio rival, el Deportivo Español, ya demostró el cambio repentino que hizo el cuadro barcelonés. Su conjunto fué muy superior, su compenetración perfecta, y con una clarividencia matemática en las jugadas dibujadas en el terreno de juego. Se vió a un Barcelona cambiado totalmente, y del cual esperamos ahora su mejoramiento será continuo.

El Barcelona se ha dedicado en estos últimos tiempos a formar jugadores, y desde luego, es hora ya de que den sus resultados positivos.

Su resultado último de 5 a 0 contra el Deportivo Español, demuestra palpablemente su cambio radical que ha experimentado el once azulgrana.

EL DIA 2 DE DICIEMBRE SERA EL BAILE DEL HISPANO

Los hispanófilos, que son el entusiasmo en persona, llevan un poco de tiempo que por causas especiales, no han podido demostrar que el título de «Campeones de la gentileza» es un título que les viene como anillo al dedo.

Hoy, instalados de nuevo en el local del Centro Vasco, bello y espacioso, los directores del Hispano han tenido la habilidad de saber rodearse de un conglomerado de entusiastas jóvenes que bajo la hábil dirección de Manolo Zapico, que quiere demostrar que lo mismo se triunfa dirigiendo teams de basket ball que «triunfadores» de fiestas, y estos disciplinados y cariñosos con el club de sus amores, organizan para el día 2 del próximo mes de diciembre, en el citado local, un grandioso baile que han titulado «Noche Aniversario», en homenaje sincero y cordial a aquel grupo de hispanófilos que el 29 de noviembre del año 1912, fundaron el Club que posee el decano del balompié.

Las entradas están en poder de los organizadores y las invitaciones entre el bello sexo, están agotándose. Todo el que quiera concurrir a este grandioso baile, debe de solicitarlas con tiempo.

Y como digno apoteosis de lo que más arriba mencionamos, la Sonora Matancera y la Orquesta de los Hermanos Castro, serán los que amenizarán esta fiesta grandiosa.

IMPORTANTES ACUERDOS DE LA FEDERACION DE FUTBOL

HA SIDO DESCALIFICADO POR 15 DIAS EL JUGADOR FERRER PERTENECIENTE AL TEAM DE LA JUVENTUD ASTURIANA

Relación de los acuerdos adoptados por el Comité Directivo en su sesión ordinaria celebrada el día 21.

Pasar a la Asamblea de Delegados una comunicación enviada por el Club Deportivo P. Fernández en donde nos manifiesta que ha recibido la copa que le corresponde al mencionado Club por haber resultado campeón de la primera categoría serie B, no así medallas, debido a que no se ajustan a lo que determina el artículo 62 del vigente Reglamento de la Federación.

Referente a los acuerdos adoptados por el Colegio Provincial de Arbitros en su sesión ordinaria celebrada el día 20 de Noviembre, se acordó lo siguiente:

A.—En vista de la queja expuesta manifestándonos el mal comportamiento de los jugadores del Club Deportivo P. Fernández en el último partido celebrado, solicitar del referido Club que veríamos con verdadero agrado una rectificación por parte de todos ellos para los sucesivos partidos, pues hemos observado que la queja expuesta por el Colegio Provincial de Arbitros por la falta de no cooperación para el mejor arbitraje está muy bien fundada y que para bien del Club y a fin de evitarles trastornos, le suplicamos muy encarecidamente tomen en consideración la recomendación hecha.

B.—Recordar al Club Cultura de que las hojas de alineación deben de entregarse al árbitro debidamente selladas y firmadas por el capitán del equipo.

De los demás acuerdos adoptados en dicha sesión darse por enterados.

Leídos los informes del árbitro actuante del partido Juventud Asturiana-Deportivo Centro Gallego, celebrado el pasado domingo en el Stadium Tropical y que dicen así:

«Durante la segunda parte del partido, expulsé del terreno de juego al jugador Enrique Ferrer y Murlá, de Juventud Asturiana, por salir del terreno y penetrar en las gradas para pelear con el público, también salió el capitán de Juventud Asturiana con permiso mío, para calmar a dicho jugador. (Fdo.) **José Dunjó**». De acuerdo con lo sucedido y visto el parecer de los señores miembros del Comité Directivo, se resolvió descalificar «15 días» a Enrique Ferrer Murlá por insultos al público.

Se dieron lectura y aprobaron las actas de los partidos celebrados el pasado domingo en el Stadium Tropical.

Ha sido aceptada la inscripción del jugador amateur señor Manuel Tuñas Bajeneta por el Club Deportivo Centro Gallego.

Programa para el domingo día 26 de Noviembre, en el Stadium Tropical:

En opción al Concurso «Copa «El Cuño'.

12.50.—Nacional F.C. Vs. Deportivo P. Fernández.

En opción al Concurso «Copa Alcalá Zamora».

2.10.—Deportivo Centro Gallego Vs. Olimpia Sporting Club.

3.45.—Juventud Asturiana Vs. Iberia Foot Ball Club.

Delegado deportivo el señor Jesús Martínez.

Federación de Fútbol de la Habana.

(Fdo.) **Alberto González,**
Secretario.

DEL MOMENTO ACTUAL

(Por M. VIADA)

La enaltecedora labor del Club Ferroviario en pro del basket ball.—Lanza una convocatria para la selección de un Campeonato Junior en su floor

Es innegable, que el Club Ferroviario de Cuba viene desarrollando una labor en extremo loable y enaltecedora porque el basket ball en esta Capital no decaiga y se afirme más su arraigo como deporte calorizador de los mejores beneficios para nuestra juventud en su educación física

Esta actitud de la prestigiosa Sociedad de Luyanó me impone el deber de reconocer que su actuación constructiva en favor de esa rama del atletismo sea no solamente digna de imitación de otras sociedades que son también prestigio de Cuba, y cuya notable inercia es hoy una prueba de indiferencia motivado por nuestro presente plagado de sombras.

Este ejemplo que da el Club Ferroviario debe recibir el concurso de todos, no el apoyo de unos cuantos solamente, existen muchos Clubs en la Habana que practican el basket ball, ¿por que causa no han de concurrir en su mayoría a dar brillantez con su presencia a estos Campeonatos tan interesantes como lucidos? Hágase un llamamiento a los principios fundamentales del sportmanship, consúltese el derecho que existe de prestar a estas ideas llevadas a la práctica un concepto mejor de lo que es la cooperación en las justas donde se le rinde culto al músculo, no debe pasar desapercibida la misión que se ha impuesto el Club Ferroviario, encomiable en toda la acepción del vocablo.

Para conocimiento general ha sido lanzada oficialmente la siguiente Convocatoria:

CAMPEONATO JUNIOR DE BASKET BALL

CONVOCATORIA

Se invita por este medio a todos los clubs, entidades y educacionales que practiquen el basket ball en la Ciudad de la Habana y sus alrededores, para la celebración de un Campeonato de Basket Ball, de la categoría reconocida como «Junior» de acuerdo con las bases que a continuación se expresan:

1.—Solamente podrán participar en los juegos de este campeonato jugadores que no hayan jugado en esta categoría más de dos años consecutivos; que no hayan formado parte del equipo ganador de un campeonato de esta categoría ni de categoría libre, y que no hayan jugado en esta última categoría más de dos años; se entiende que son y serán considerados campeonatos juniors, todos los organizados bajo el nombre de Novicios por la Unión Atlética de Amateurs de Cuba, por la Liga Internacional de Amateurs y todos los que hayan sido anunciados como tales.

2.—Todos los juegos de este campeonato se celebrarán en el terreno del Club Ferroviario, de cuya cuenta serán todos los gastos e ingresos del campeonato.

3.—Los Clubs o entidades que deseen participar en esta justa, deberán dirigir su solicitud de ingreso y lista de jugadores, de no más de quince individuos, al Comisionado de basket ball del Club Ferroviario, en o antes del día 2 de Diciembre del presente año, debiendo nombrar un Delegado ante el Comité Deportivo del Club Ferroviario, que es el organismo que tiene autoridad para la resolución de todas las cuestiones que se planteen y que no estén previstas en la presente convocatoria.

4.—Los Delegados de los Clubs, presididos por el Comisionados de Basket Ball del Club Ferroviario, compondrán la Junta de Delegados, que tiene jurisdicción para la resolución de todos los asuntos puramente técnicos relacionados con esta competencia.

5.—La expresada Junta de Delegados determinará el número, orden y fecha de los juegos, nombramientos de oficiales, etc.

Los campeonato del equipo ganador de la justa, que hayan participado en más de la mitad del tiempo total jugado por su equipo, serán premiados con una medalla de oro, mientras que el Club ganador será premiado con una copa de plata. Estos trofeos serán entregados precisamente en el acto de quedar determinado el Club ganador y los miembros q. del mismo tengan derecho a las medallas.

7.—Se cobrará una cuota de inscripción de $10.00, (diez pesos) moneda oficial por cada equipo.

8.—El período de inscripción se cerrará el día 2 de Diciembre del presente año, en que se celebrará la Junta Preliminar de Delegados, para utilizar todos los detalles del Campeonato.

Habana Noviembre 7 de 1933.
René Piñeiro.
Presidente del Comité Deportivo del Club Ferroviario.

E. Collado.
Comisionado de Basket Ball del Club Ferroviario.

SE CELEBRARA EL SABADO, 25, OTRO DOBLE JUEGO DE BASE BALL EN EL STADIUM TROPICAL

«Asociación Cubana» y «Deportivo Whiz» a un nuevo encuentro. «Havana Electric» se enfrentará con una Selección de los mejores jugadores del circuito

En importante Junta Directiva celebrada recientemente por la Liga Social de Amateurs en su local de la calle de San Miguel número 91, hubo acuerdos de vital importancia en lo que respecta a las actividades futuras de la Liga. Se propone este organismo desarrollar diversas campañas deportivas a las que habrán de imprimir un buen impulso.

Con la asistencia del Sr. Alfredo Alvarez digno Presidente y de los demás miembros de la Junta Directiva se procedió entre otros acuerdos a señalar el próximo sábado como la fecha que tendrá efecto la celebración del homenaje que todos los años se le rinde al tean que resulta campeón de la temporada anterior, verificándose siempre antes del inicio de la contienda del presente año habiéndole correspondido esa alta consideración al Club Havana Electric q. preside el Dr. Pablo de la Llama.

A tal efecto se ha acordado poner frente a esos ganadores del pennant pasado, un conjunto verdaderamente fuerte seleccionando entre todos los jugadores del circuito las positivas estrellas del mismo celebrando un reñido encuentro el sábado entrante en los grounds del hermoso Stadium Cerveza Tropical.

El programa basebolero que se está confeccionando para ese día consistirá en la celebración de un doble juego en el que volverán a ser vistos en acción los muchachos de la Asociación Cubana con el Deportivo Whiz, los que ocuparán el terreno en el primer turno de la tarde.

Toda la afición del rey de los deportes salió encantada el pasado sábado del reñido encuentro que sostuvieron estas dos novenas las que a pesar de haber jugado diez innings no fué lo suficiente para decidir el encuentro que tuvo como resultado un honroso empate de 3 a 3. Como es natural un segundo desafío entre estos dos potentes conjuntos se estaba cayendo de la mata, de modo que los fanáticos del diamante amateur están de plácemes al conocer la perspectiva que les aguarda este fin de semana.

Este primer encuentro promete por todos conceptos ser expectante dada la rivalidad existente entre estos dos Clubs y lo ocurrido en su encuentro anterior que no registró ni vencedores ni vencidos; el amigo Juanito Noa brindará un furioso duelo con Leo Ruisánchez por salir uno de los dos por la puerta grande que corresponde a los victoriosos.

De la selección hecha para obtener el mejor conjunto posible para oponerlo al Havana Electric ha sido confeccionado el team siguiente: Catchers, Francisco Rodríguez y Fermín Guerra. Primera base, Gregorio Dávila. Segunda base, Rafael Ruiz. Tercera, A. Reta. Short stop, Francisco Mata. Left Field, Tomás de la Noval. Center field, Julio Vázquez, y Right field, Tito López.

De suplentes quedarán: Blanco, Gay, Morales y Suárez, y los encargados de ocupar el box, Juan Magraner, Alberto Torres y Antonio Mesa.

Este poderoso nine estará dirigido como en veces anteriores por el Secretario de la Liga Sr. Gerardo Cayula.

El team del Havana Electric, bajo el control de su manager José Acosta, se encuentra practicando seriamente para este juego y piensa Acosta para ese importante match utilizar los servicios del inmejorable lanzador Tomás de la Cruz, el que a su vez será bien secundado por todo el team regular.

El Dr. Pablo de la Llama presidente de los tranviarios seguirá desde su palco el curso de los acontecimientos y espera confiado en el triunfo de su team.

ACUERDOS DE LA ASOCIACION OLIMPICA AMERICANA

WASHINGTON.— La Asociación Olímpica, ha acordado una resolución expresando sus esperanzas de que todas las restricciones contra los atletas judíos Alemanes, sean eliminadas antes de las Olimpiadas que han de celebrarse en el año 1936 en Berlín y prometiendo que los Estados Unidos participará en ellas siempre que así suceda.

Omnibus de Camagüey
Coches Pullman "MACK"
HABANA-CAMAGUEY-SANTIAGO DE CUBA
Itinerario fijo e inalterable
Salen todos los días de frente al hotel Saratoga.
(Prado y Dragones)
A las 5 a. m. directo a Santiago.
A las 7.30 a. m. hasta Camagüey.
A las 12.30 p. m., directo a Santiago.
A las 8 p. m. hasta Santiago, combinación con "La Cubana"
Salida de Santiago para La Habana
A las 5 a. m. y 12.30 p. m.
De Camagüey para La Habana
A las 5 a. m., 9 a. m., 1 p. m. y 8 p. m.
Pida informes por el teléfono: M-1715
Reserve su asiento con anticipación

M.E.C.D. 2016

Antes de ver a Roosevelt Mr. Welles presencia un match de Foot-Ball

Camino de Warm Springs, el Embajador Sumner Welles, quiso proporcionarse un rato de solaz y echando a un lado los asuntos del Estado y las preocupaciones diplomáticas, dedicó la tarde a presenciar un match de foot ball en Atlanta. Aquí aparece en el grand stand, desde donde contempló la derrota del team de la Universidad de Alabama a manos de la Escuela Tecnológica de Georgia. Lo acompañaban el teniente coronel J. H. Skelton (a la izquierda) y a su derecha el doctor M. L. Brittain, Presidente de la Georgia Tech.

SPORTS

DIARIO DE LA MARINA

SPORTS

AÑO CI — HABANA, JUEVES, 23 DE NOVIEMBRE DE 1933 — PAGINA ONCE

EL CAMPEON DE EUROPA DE BOXEO GIRONES VENCE AL RUMANO LUCIEN POPESCO POR KNOCK-OUT

Se celebró en Barcelona, (España), la gran pelea de boxeo concertada a quince rounds, entre José Gironés, campeón de Europa, y el formidable rumano Lucien Popescó, ante un inmenso público que aplaudió frenéticamente al catalán por su gran victoria obtenida sobre su contrario.

Gironés subió al ring pesando 56 kilos, y Lucien Popescó, pesó 56.4 kilos.

El campeón de Europa demostrando una superioridad enorme puso K. O. en el séptimo asalto a su contrincante.

Contribuyeron con su granito al triunfo

Estos niños que presentamos aquí, fueron de los que contribuyeron a que la ciudad de los rascacielos fuese el team que lograse conquistar el trapo de la Liga Nacional, y más tarde el de la emblemática serie mundial.

Los bateadores más recios que se enfrentaron contra los Senadores del Washington, fueron Bill Terry, el manager del nine, primera base y Melvin Ott, outfielder. Ott a pesar de que fué el champion de los home runs del equipo, no logró aumentar mucho su average personal como bateador de 300. John «Blondy» Ryan, el veloz short stop no es un gran bateador, pero siempre tiene espíritu para ayudar a los Gigantes a salir de los apuros.

ESTA NOCHE ESPECTACULARES ENCUENTROS EN EL F. JAI-ALAI

SIGUE EL ENTUSIASMO PARA LAS LUCHAS Q. SE CELEBRARAN EL 3 DE DIC. EN "M. GARDEN"

LOS LUCHADORES PROMETEN DAR REÑIDISIMAS LUCHAS

Santiago Alvarez, peleador modesto y valioso que toma parte en el programa del sábado en «Arena Cristal».

El domingo, día tres de diciembre, se verificará en el Stadium de Miramar Garden, la función deportiva en homenaje a las chicas empleadas del «Ten Cents».

Consistirá esta función, como todos los fanáticos saben: en la celebración de un magnífico cartel de lucha libre, a base de nuestros mejores prospectos del colchón, que están llevando a cabo un entrenamiento concienzudo, a fin de presentarse en sus mejores condiciones artísticas.

EN LOS CIRCULOS DEPORTIVOS

La velada de lucha libre, ha despertado enorme interés. Tan es así, que en los círculos deportivos no se habla de otra cosa. Y giran las conversaciones—en las que se suscitan tremendas discusiones—alrededor de los encuentros estelares del programa combinado. En esos matches se enfrentarán: Harold H. Anders vs. Joe Becerra y Ramón Casanova contra Manuel Pardo, los que ofrecerán reñidos y sensacionales bouts.

La pelea de Anders y Becerra, ha de resultar en extremo emocionante. Ocupará el star bout final, por tratarse de dos luchadores espectaculares que conocen a fondo la lucha libre moderna, por haberse entrenados con los luchadores extranjeros que últimamente nos visitaron y que compitieron en el Teatro Nacional. Por eso Joe Becerra, que aprendió de Gus Sonnenberg, el «takle Volador», empleará en este encuentro contra Anders, el sensacional ataque que hizo famoso a «Dinamita» Gus Sonnenberg.

Con el «takle volador» espera Becerra derrotar al rápido «rubio» californiano. Y para ello, Joe, se está preparando cuidadosamente y con entusiasmo extraordinario.

El encuentro ha de ser por todos conceptos reñidísimo y celoso, pues Harold H. Anders, al igual que su oponente, se entrena admirablemente y practica con asombro de todos los fans que le admiran, su defensa para evitar que de ser sorprendido con el «tackle volador», será difícil su triunfo. Pero el agresivo atleta se siente optimista. Nos dice que no será sorprendido, y que sus llaves de cabeza y brazos e hierro doble, causarán suficiente dolor para hacer rendir al bravo Becerra.

EL OTRO BOUT ESTELAR

En el otro bout estelar se batirán: Ramón Casanova y Manuel Pardo, dos luchadores de acción que cuentan con muchos simpatizadores por sus grandes demostraciones en el colchón. Casanova y Pardo, son atletas notables que siempre dan de sí todo lo que tienen ,a fin de quedar bien ganando o perdiendo.

Otros encuentros: Gerald Iron vs. Stephano Ferria, en el semifinal; Roberto Pau vs. Abraham Warda, Oscar Aguilera promoteador atleta Tomás Olivera: Alberto Reyes vs. Joe Winer, el Bisonte Polaco, quien tanto se distinguió en el campeonato nacional de lucha libre y Joe Pico contra José Sastre.

Las localidades, a precios populares.

Gradas 10 centavos y sillas del ring, 20 kilos.

Todas las tardes se entrenan los luchadores en Miramar Garden.

Los fanáticos pueden asistir a presenciar el entrenamiento gratis.

GRANDES CAMBIOS EN LOS CUBS

Nos informan de Chicago que el pitcher Pat Malone, outfielders Kiki Cuyler y Jim Mosolf que pertenecían a los Cubbs, han sido vendidos al Cincinnatti, en cambio del outfielder Hafey, aunque los funcionarios lo niegan, se dice que el trato está cerrado.

GASTAR

es emplear un dinero en cosas superfluas de las que no se esperan resultados

INVERTIR

es colocar un capital cuyo rendimiento justifique el gasto

DIARIO DE LA MARINA

proporciona al anunciante el máximo de eficacia por llegar siempre a tiempo a aquellos lugares donde el comerciante desea introducir sus artículos

EN 21 POR 29, DESPUES DE LA TRAGICA GANAN EL FENOMENAL ANOCHE MILLAN Y SALAZAR

Fué algo asombroso, pero que ha ocurrido muchas veces en los partdos. Los que perdieron los 9 tantos seguidos y el partido fueron Morlaes y Salazar. Triunfaron Epifanio y Goyo

PARA HOY: OCHOA Y HUGUES VS. FERRER Y PACO

Ante el entusiasta fanatismo, que cubría todos los lugares del viejo frontón del Jai Alai, se disputaron todos los partidos y las quinielas, casadas por el intendente Ciudadano Emilio Eguiluz, para la noche de ayer, miércoles de moda y de elegancia.

Disputando los veinte tantos correspondientes al primer partido, los blancos Epifanio y Goyo, contra los azules. Concurrieron empates de los buenos en los tantos de dos, cuatro, siete, ocho, diez, once, catorce, quince y diecisiete. Y lo ganaron los blancos. Los dos azules completaron los dieciocho. Boletos a $1.35.

Primera quiniela, de Paco.
Que pagó con $7.65.
Combinada: de Paco y Millán.
Que pagaron con $32.60.

Contendieron en el gran peloteo del partido central de la noche, los blancos Millán y Salazar, contra los azules Morales y Vallejo. Y peloteando bien las dos parejas y tanteando bien también, inquietan al fanatismo con los empates de una, tres, cinco, siete, nueve, diez, once, doce y trece. Después dos avances y en los dos la tragedia, lo inesperado, que inesperado y todo sucede sucedió y sucederá siempre en este gran deporte donde se dan milagros, porque la pelota no la dominó ni la dominará nadie, por largos que sean los siglos en que se disputen partidos en cancha abierta. El milagro y la tragedia consistieron en un avance azul muy fácil porque los dos blancos no daban pelota y en otro avance de los blancos, que estando en veintiuna por veintinueve, por desconcierto horroroso y tumultuario de los dos azules, suben hasta el empate trágico, en medio de la tribulación y asombro de los concurrentes, dan el empate trágico y desde la trágica ganaron el tanto treinta y el partido. El azoramiento más enorme reinó entre el fanatismo que va al frontón todas las noches y especialmente las noches de moda. Millán estuvo colosal en el avance monstruoso. Boletos a $1.42.

Segunda quiniela: de Creus.
Que pagó con $3.06.
Combinada de Creus y de Iturrino.
Que pagaron con $6.80.

Contendieron en el último de la noche de moda, los blancos Iturrino y Escarza, contra los azules Creus y Lasa. Y como Iturrino desplegó un juego magnífico y Escarza desplegó otro juego idéntico al de su delantero, pues fácilmente, como si no tuvieran contrarios se lo llevaron muy tranquilamente, dominando el peloteo y el tanteo con una tranquilidad absoluta, porque la verdad los dos azules, todo lo hicieron mal, peor y pésimamente. Los dos sumaron un desastre total. Por mucho que hicieron no hicieron más que unos dieciocho tantos. Había terminado la animada función de moda. Para hoy un gran partido extra en segundo lugar.

Programa oficial para la función de hoy, jueves 23 de noviembre, a las 8 y 15 p.m.

PRIMER PARTIDO a 20 tantos. Juanito y Aguiar, blancos, contra Epifanio y Solá, azules. A sacar los primeros del cuadro 10 y los segundos del 9 y medio.

PRIMERA QUINIELA a 6 tantos. Aguiar; Epifanio; Juanito; Iturrino; Solá; Creus.

SEGUNDO PARTIDO, a 30 tantos. Ochoa y Hughes, blancos, contra Ferrer y Paco, azules. A sacar ambos del cuadro 9 y medio.

SEGUNDA QUINIELA, a 6 tantos. Paco; Ferrer; Hughes; Morales; Ochoa y Goyo.

TERCER PARTIDO, a 30 tantos. Morales y Goyo, blancos; contra Iturrino y Lasa, azules. A sacar ambos del cuadro 10.

DEBE DE CREARSE UNA COMISION DE EDUCACION FISICA ENCARGADA DE LA ENSEÑANZA DE ESTA EN LA REPUBLICA

Es necesario supervisar el deporte en su práctica en colegios y clubs para evitar los «quemados» antes de tiempo o por insuficiencia física natural

Después de haber leído cómo está regulada en otros países, y cuáles son las posibilidades de su cultivo en el extranjero; si la comparamos con nuestra patria, los resultados a que llegamos son sencillamente deplorables. No tenemos nada hecho, y lo poco que hay establecido ha sido contraproducente.

El Instituto Nacional de Educación Física, no respondió verdaderamente en su inicio a una necesidad, sino a un resultado más que nada político. La política, que tantos daños ha causados a Cuba en el sector educacional al viciar la enseñanza en los Institutos, y Universidad con el nombramiento de catedráticos de «dedo», también tomó de sus manos el aspecto de la Educación Física de los Cubanos, y mientras se postergaba, por ejemplo, a un Profesor José Reilder, quien había dedicado sus mejores años a la labor de enseñar, mejor dicho, revolucionar la enseñanza de la cultura física en Cuba, se nombró a un Desiderio Ferreira para la dirección de la Escuela de Educación Física primero, y más tarde para el cargo de director general de la educación física en Cuba. El gobierno actual, que sepamos, no ha hecho aún nada en este sector, y creemos que este es el momento oportuno para actuar.

Créese una Comisión Nacional de Educación Física, en vez del cargo de Director General, y que sean tan sólo de tres o cinco miembros, los que tendrán a su cargo, no sólo la supervisión, sino la organización y dirección del deporte y la cultura física en toda la República.

Esta Comisión haría que la educación física fuese suministrada a todos los alumnos de enseñanza primaria, secundaria, y en la Universidad; después de un examen físico que sufrieran todos aquellos que se dispusiesen a tomar esta enseñanza; en el Ejército igualmente se daría importancia a esta enseñanza, la que sería también obligatoria para todo alistado. Por eso, en nuestra opinión, en esta obra han de trabajar al unísono varias Secretarías, Gobernación, para que el Ejército recibiese esta enseñanza; Instrucción Pública, para que en las Escuelas se hiciese lo mismo; y Sanidad, para que los médicos de esta dependencia del Estado hiciesen los exámenes fisiológicos necesarios en todos los alumnos y militares.

Algo más aun se podría hacer, y era el crear los Parques Públicos para el esparcimiento del pueblo en actividades deportivas tal como existen en el extranjero, parques que debían estar dirigidos por un Profesor graduado de cultura física que atendiese al examen y desarrollo de los asistentes a este centro de diversión.

Pero el lector pesimista me objetará que para todos estos planes fantásticos, no «hay un centavo» de acuerdo con el decir de los jefes de la Hacienda cubana. Es verdad, no hay dinero, pero por un impuesto a todos aquellos espectáculos deportivos que se efectúen en la Isla creemos que fuese posible el obtener una parte del dinero necesario que posiblemente no será tanto como se figurarán algunos.

NEW YORK, Noviembre 22. — Loughran perdió por puntos con Impellitiere, pero casi estuvo próximo a perder por k. o. T. en el sexto round, de los diez rounds que estaba concertada la pelea.

GUSTAVO GRAUPERA ESTA ORGANIZANDO DOS BUENOS EQUIPOS DE BASKET BALL

—Dispónese la Liga Social a competir en basket ball.
—Equipos femeninos y masculinos a la justa.

En fecha muy próxima será lanzada una convocatoria para dos campeonatos de basket que bajo los auspicios de la Liga Social está recibiendo en estos momentos los últimos toques que han de ultimarlo.

Se trata de dos justas, una femenina y otra masculina, la primera será lo mismo que la otra, dos nuevos y resonantes éxitos que se anotará la Liga Social a su larga lista de que ya puede enorgullecerse.

Bien es sabido que en la Liga Social figuran bastantes Clubs, y si cada uno envía su represenación, prometen ser de lo más interesantes y emotivas estas fiestas del floor q. con tantos aficionados cuentan.

La Asociación Cubana y el Havana Electric, son las dos primeras Sociedades que han iniciado sus prácticas oficiales esperando enviar a la contienda sus equipos bien adiestrados y con una cantidad de wind muy respetable.

El joven y ya popular Gustavo Graupera Jr. es uno de los causantes de que las mencionadas competencias tengan hasta ahora todas las posibilidades de ser un hecho cierto. Su labor árdua de organizador, está llamando la atención fomentando el ánimo entre las lindas muchachas que se han decidido a prestar su valiosa cooperación integrando esos teams y haciendo posible la celebración de esas contiendas.

Otro de los Clubs que ha anunciado en los mismos es el Atlético Relámpago que cuenta con fuerte team que tratarán de hacer bueno su nombre de chispa fugaz, de ese mismo modo todas las demás sociedades que componen la Liga Social, empezarán a mandar su decisión de competir, por lo menos existe lo principal, un agran animación y deseos de triunfar.

N. GELATS y Cía.

Habana. BANQUEROS Aguiar 106-108

Vendemos cheques de Viajeros
Pagaderos en todas partes del mundo
y Cartas de Crédito Circulares
en las mejores condiciones.

"SECCION DE CAJA DE AHORROS"

Recibimos Depósitos en esta Sección Pagando el 2½ por 100 Anual. Todas estas operaciones pueden efectuarse también por Correo.

M.E.C.D. 2016

La Verdadera Amenaza para la Inflación no parte de la Actual Política Monetaria

BOLSA DE NEW YORK

COTIZACION DEL CIERRE DEL DIA 22 DE NOVIEMBRE

(Recibidas por el hilo directo de Fenner, Beane & Co.)

	Anterior.	Cierre.
ACERO		
Am RollingM	17⅞	17⅝
Beth Steel	33⅛	32¾
Byers (AM) Co	25½	25⅜
Mc Kees Tin Pl	88¾	40⅛
Nat Steel .KK	40⅛	40⅛
Repub Steel	14⅛	14
U S Steel	44½	20¾
ALIMENTOS		
Am Beet Sug	11	10½
Am Sugar	57½	57
Armour Ill A.	3⅝	3½
Armour Ill Pr	43¾	41½
Borden Co	22	26½
Canada Dry	27	26½
Coca Cola	98½	—
Corn Pro Ref	72	70¾
Cuban Am Sug	4¼	4⅛
Gen Foods	35¾	35⅞
Gold Dust	20	19
Grt West Spg	38¼	38
Nat Biscuit	47½	48
Stand Brands	23⅞	23⅝
So Porto Rico	36½	36¼
Unit Fruit	65¼	64½
F. CARRILES y EQUIPOS		
Atchison	48¼	48
Balt & Ohio	25	24⅝
Can Pacific	12⅜	12⅜
Ches & Ohio	40⅜	40⅛
Del And Hudson	55½	53½
Del Lack and W	25¾	24⅛
Erie	16¼	15½
Grt Nor Ry	19¼	18½
Illinois Cent-l	28½	27⅝
Mo Kan Tex	8⅜	8⅛
Nor Pacific	21⅛	20⅞
Ny Central	37⅛	36¾
Penn Rr	28	20
So Pacific	20¼	20
So Railway	24	23
Union Pacif	110¾	110
Amn Car and Fdy	24⅛	23¾
Baldwin Loco	12⅛	—
Gen Ry Signal	33	—
Lima Locotive	27¼	—
Pullman Inc	46½	46
PETROLEOS		
Amerada Corp	46½	46
Atl Refining	31¾	31¼
Consold Oil	12¼	11¾
Cont Oil	18⅞	18¾
Ohio Oil	15⅞	16
Houston Oil	25¾	25⅜
Philips Pete	17	17
Pure Oil	13	12⅞
Seab Oil Del	37	36⅝
Texas Corp	27	26⅞
Tide Water Oil	10¼	10⅞
Stand Oil Cal	43½	43½
Stnd Oil N. J.	46⅝	46¼
MOTORES y ACCESORIOS.		
Auburn Auto Car	45⅛	45
Aviation Corp	8	7¾
Bendix Avia-n	15	14¾
Bohn Aluminum	47¾	47⅜
Borg Warner	16½	16⅞
Briggs Mfg	9½	9⅞
Curtis Avia	2⅞	2⅞
Douglas Oirc	14¼	14½
El Auto Lite	17	16⅞
Gen Motors	33	32⅞
Goodrich	14¾	38⅝
Goodyear	38½	38⅝
Mack Truck	31	32⅝
Murray Corp	6	6
Nash Motor	21⅛	23½
Packard Motor	4	4
Sperry Corp	5⅝	4⅞
Studebaker	4⅞	4⅞
Timken Roller	31⅜	29
United Air & Trans	34	33½
TABACOS		
Am Sumatra	14⅝	—
Am Tobaco B	76½	75
Consol Cigar	8⅞	8¾
Gen Cigar	29½	29
Ligg & Myer B	87¾	86¼
Reynolds Tob B	47	46½
QUIMICOS		
Air Reduction	106	105½
Allied Chem	142½	142½
Am. Com. Alc	49½	46⅞
Col Carbon	61½	60½
Com Solvents	32	32
du Pont dede N.	83	88⅝
Freep-t Texas	48⅜	48⅞
Nat Dist Prod	48⅜	48⅞
Nat Dis Prod	27	26⅜
Texas Gulf	44⅛	48
Unión Carbide	47¾	48
US Ind Alcoh	66¼	—
METALES.		
Alaska Juneau	22¼	22⅞
Am Metal	21¼	21
Am Smelting	45½	46⅛
Anaconda	16	15⅞
Cerro de Pasco	37¾	37
Dome Mines	34¾	34¼
Int. Nickel Id	22¼	22⅞
Kennecott	23	22½
U. S. Smelting and Rf.	96½	97¼
TIENDAS		
Domin Stores	23¼	23⅜
First atN Stor	56½	55½
Kresge SS	13½	13¼
Kroger Gr and Bk	23½	23⅞
Montg Ward	23¼	23½
Penney J. C.	53	42½
Safeway Store	43½	45¼
Sears Roeb-k	44¼	43⅝
Woolworth	40¾	—
SERVICIOS PUBLICOS		
Am and For Pow	10⅜	10
Am Pw & Lt	6⅞	6⅝
Amer Tel and Tel	120	119⅜
Am Water w	17¼	16½
Bklyn Manh	30	29
Col Gas & Elec	10½	10½
Com & South	1⅞	1⅞
Consol. Gas	37⅝	37¾
Elec Pwr & L	4⅞	4¾
Interboro R. T	10⅛	10
Int Tel & Tel	14⅝	14⅛
Nat Pow &t	9¼	9⅛
Nor American	14⅝	14⅛
Pac Gas & Elec	16¾	17
Pub Serv N. J.	32⅝	33⅝
Stand Gas & El	7¾	7⅞
Unit Corpn	5⅛	5⅛
Unit Gas & Imp	15	15⅛
Western Unión	57	56⅞
MISCELANEAS		
Adams Expr	8½	8½
Allis Chalmers	19⅛	19¼
Am Bank N	13⅛	13⅝
Am Can	99½	98¼
Am Internat	8¾	8½
Am Mch & Fdy	15	14¾
Am Rad	13⅞	13¾
Am Woolen	12	12
Burroughs Add	16⅛	16¼
Case J. I	74⅛	74⅛
Caterpillar T. C.	24¼	23¾
Celanese Corp	45¼	45⅞
Com. Inv. Trust	34	34
Congol Nairn	25	24½
Cont Can	73	73
Dere & Co	33¼	32¾
Eastman Kod	77	78¼
Foster Wheel	16⅞	15⅞
Gen Asphalt	17	16⅝
Gen. Electric	21½	21⅛
Gillete	10⅜	10½
Indust Rayon	78¾	79
Ingersol Rand	62	63½
Int Bussines	145¾	146
In Cement	31½	31½
Int. Harvester	43	42¾
Internat Shoe	45	45
Jahns Manvl	57	57½
Kelvinator	12	12
Lehman Corp	70	69¼
Libby Owen	31⅝	32½
Liquid Carb	25¾	25¾
Loew»s Inc	30⅝	30⅛
Nat Cas Reg	16	15¾
Otis Elevator	14⅜	14
Owens Ill Gls	83¼	82
Phil & R. Can L	4¼	4½
Procter & Gam	42	41½
Radio Corp	7¼	7¼
Rem. Rand	7⅜	7¼
Simmons Co	18	17⅝
Unión Bag Pap	64¼	41
U. S. Realty Im	8	8
Warnet Br Pit-t	6⅝	6¼
Warren Pros	8¾	8½
Westingh Elec	40¼	40½
Worth Pump	25⅜	24½
BANCOS.		
Chem	27½|28¾	27⅜|28¾
Nat. City	20⅝|21⅞	20|21
Chase Nat	18⅝|19⅞	18⅛|19⅝
B. Truts	44¾|46	44|45¼
Irv	136|8|14¾	13¼|14¼
Gty	220|226	218|223

BANCOS

City Bank 21 a 22
Chase Bank 18¼ a 19¼
Guaranty 216 a 220
Royal Bank 135 a 140

PLATA

	Cierre.
Diciembre	44.75
Marzo	45.50
Mayo	46.00

Mercado Local de Cambios

Habana, 22 de Noviembre de 1933.

LONDRES	5.44¼	5.39½	5.44¼	5.39½
PARIS	6.51	6.51	6.44½	6.44½
MILANO	8.77	8.77	8.70	8.72
MADRID	13.55	13.55	13.42½	13.42½
ZURICH	32.25	32.25	31.95	31.95
AMSTERDAM	67.00	67.00	66.60	66.60
BRUSELAS	23.15	23.15	23.00	23.00
PRAGA	4.97	4.97	4.90	4.90
BERLIN	39.75	39.75	39.25	39.35
ESTOCOLMO	28.10	—	—	27.90
BUENOS AIRES	42.10	—	—	42.25
MONTREAL	4%P.	—	—	3¼%P
HONG KONG	38.75	—	—	38.55
KOBE	31.85	—	—	31.60

A la apertura del Mercado en New York, los cambios extranjeros se cotizaron,más o menos a los tipos a que habían cerrado el día anterior en dicho Mercado, y en vez de seguir avanzando tal como parecía que ocurriría en vista del rápido avance que había experimentado al cierre del día anterior, fueron declinando poco a poco para cerrar a tipos bastante más bajos.

La renuncia del Sub-secretario del Tesoro de los Estados Unidos, anunciada al cierre del Mercado de New York de antes de ayer, fué el motivo del brusco avance experimentado en los cambios a que antes nos referimos.

El Oro avanzó ligeramente en Londres, cotizándose al equivalente de $34.45 por onza o séase, una prima de 66.65%.

En nuestro Mercado Local la cotización de este metal se mantuvo, a la apertura, alrededor de 47%P., a cuyo tipo se efectuaron bastantes operaciones, cayendo después, al mediodía, hasta alrededor del 41%P., pero notándose una fuerte demanda más tarde, cuyo hecho hizo subir la cotización hasta el 47%P., a cuyo tipo pagaban al cierre.

Los vendedores, retraidos, con pretensiones de obtener no menos de un 48½%P.

La Plata Nacional, floja. Vendedores a 1⅝ descuento; compradores, a 1⅝ Descuento, con abundancia de vendedores.

ORO!

COMPRAMOS EN TODAS CANTIDADES
oro cubano, americano y extranjero, pagando el MEJOR TIPO.
CAMBIO DE MONEDAS DE TODAS CLASES.
Billetes de Lotería a todas partes de la República.
Tenemos a la venta los del extraordinario de NAVIDAD a $15 el entero
CACHEIRO Y HERMANO.
EL GATO NEGRO
Obispo 65. Teléfonos A-7780 — A-0000
Obispo y Aguiar. M-4017. Galiano y Zanja A-9298.

IMPRESIONES DE LA BOLSA LOCAL

El mercado estuvo ayer más firme durante todo el día,quedando los Bonos del Eléctrico del 30 al 35, no pudiendo ejecutarse las órdenes que hay en este papel a causa de que los vendedores, a medida que se afirman las cotizaciones, retiran las ofertas.

En New York mejoraron los tipos de los Bonos Cubanos, reflejándose esto ene lmercado local.

También se advirtió ayer demanda por los Bonos seriados de Morgan que vencen en Julio de 1934, los cuales quedaron de 68 a 78.

El oro estuvo irregular calculándose entre 42% y 47% de Prima

Más MERCANTIL en la Pág. 13

PARECE INEVITABLE EL EXODO

La Sección de Fomento y Expansión Comercial de la Secretaría de Agricultura y Comercio, ha dado a la Prensa la siguiente nota complementaria de la que en días pasados facilitara sobre la situación de la Industria Azucarera de Java, basándose en un informe del Cónsul de la República en Batavia.

«La revista «Economisch Weekblad» órgano oficial del Departamento de Agricultura, Industria y Comercio, de Buitenzorg, anuncia en uno de sus últimos números, que serán trasladados al sur de China, en donde son fértiles los terrenos para el cultivo de la caña de azúcar dos ingenios de esta Isla, propiedad de Empresas chinas; lo cual, unido a la constante emigración de técnicos azucareros holandeses que embarcan hacia la india inglesa para trabajar en sus ingenios, confirma la información de nuestro Cónsul en Batavia, respecto al inevitable éxodo de la industria azucarera de Java».

MERCADO AZUCARERO

NOVIEMBRE 22 DE 1933
(Por el Hilo Directo de Lamborn Hutchings and Co.)

AZUCARES CRUDOS: El mercado de crudos abrió hoy con un tono quieto. Los crudos de Filipinas en manos de operadores, para embarque en diciembre|enero y noviembre|diciembre, ofrecidos a la base de 3.15. Los crudos de igual procedencia, para llegar en la 2da. quincena de diciembre y de Cuba. exalmacén Nueva York, obtenibles a igual base. Posiblemente los operadores interesados por crudos de Cuba, para pronto embarque, al precio de 1.15 C&F. Las ideas de los refinadores como compradores a un precio ligeramente por debajo de la base de 1.15 C&F.

Hasta el cierre de la Bolsa de Futuros de Azúcar de Nueva York no se habían anunciado ventas.

Existencias de azúcares crudos en almacenes afianzados Nueva Yirk:
Ayer: 636,810 sacos.
Hoy: 635,794 sacos.
Cotización «spot» de Willett & Gray el día 21: 3.15.

AZUCARES REFINADOS: Quieto y sin cambio este mercado.

MERCADO DE LONDRES: Nuestro cable de apertura anunciaba el mercado firme. Reportóse haber vendedores de crudos a la base de .93-½ fob.

COTIZACIONES DE LA TERMINAL DE LONDRES

Cierre de hoy:
Noviembre, 4|5.
Diciembre, 4|4-3|4.
Enero, 4|5-1|2.
Marzo, 4|8-3|4.
Mayo, 5|.
Agosto, 5|3.
Diciembre, 5|5.

JAVA: Un despacho de Amsterdam anuncia el estimado oficial de la zafra de Java para 1935 provisionalmente se fija en 400,000 toneladas.

COTIZACIONES DE LA BOLSA DE AZUCARES CRUDOS FUTUROS DE NEW YORK

Cierre de hoy: diciembre, 1.11; enero, 1.15; marzo, 1.20|21; mayo, 1.27|28; julio, 1.34; septiembre, 1.39.

Toneladas vdas.: diciembre, 10,800; enero, 2,900; marzo, 4,650; mayo, 4,450; julio, 3,850; septiembre, 5,150.

MERCADO DE GRANOS

Trigo de Chic

	Cierre.
Diciembre	87½
Mayo	91
Julio	90⅛
Maíz	
Diciembre	46¾
Mayo	53⅝
Julio	55½
Trigo Winnepeg	
Julio	63¾
Diciembre	67⅛
Mayo	69⅛
Avena	
Diciembre	34½
Mayo	37⅛
Centeno	
Mayo	68½
Café	
Marzo	6.:8
Mayo	6.32.6
Julio	6.40-6
Septiembre	6.48.5
Diciembre	5.95
Algodón	
Enero	10.07
Marzo	10.24
Mayo	10.36
Julio	10.50
Octubre	10.67
Diciembre	9.97

CON ESAS FRASES, EXPRESO AYER SU OPINION EL PROFESOR ROGERS, DE LA UNIV. DE YALE

El Senador Reed, de Pennsylvania, declaró, comentando la renuncia del profesor Sprague, que espera tener éxito en su protesta contra la «inflación sin control» en E. Unidos

(Por el ilo Directo de Fenner, Beane & Co.)

El Profesor Rogers, de la Universidad de Yale, dijo, en relación con la actual política monetaria de la Administración:

«La verdadera amenaza para la inflación, no parte de la actual política monetaria, sino de la posibilidad de que fracase ésta».

«Entre los proyectos inflacionarios confiados por el Congreso al Presidente, dijo, se están usando los más suaves. Si no dan resultado, hay el peligro de que el Congreso haga obligatorias otras medidas más drásticas y posiblemente incontrolables. En este caso, sobre los que tratan de anular la actual política, deberá caer el peso de un posible desastre».

El Dr. Rogers dijo que el Dr. Sprague, quien acaba de presentar su renuncia como Consejero Especial del Tesoro, «tiene razón en decir que la efectividad de la poltíica será negada hasta que se haga manifiesto un aumento de los negocios y del trabajo. No obstante, ya se están palpando los resultados y en parte, como directo resultado de nuestra política monetaria.»

Agregó que «la depreciación monetaria no es suficiente para obtener la mejoría nacional, estimándolo así lo estiman muy pocas personas inteligentes. Hasta ahora, no obstante, ha sido una ayuda y mientras ello sea así, no hay porque suspenderla».

«La debilidad de los bonos del Gobierno es enteramente natural y anticipado». Mientras se desprecia el dollar, muchos q. creen que la devaluación continuará naturalmente que no quieren conservar todos sus fondos en valores que producen un rendimiento fijado.» «Debe recordarse, sin embargo, si hemos de confiar en la historia del dinero, que el fín de la depreciación es la estabilización.» Cuando a este fin se ha llegado en otros paises, el efecto casi uniforme ha sido una rápida y pronunciada mejoría en los valores del gobierno y en los demás. Una vez que se determine para el futuro nuevamente el valor del dollar, todo el incentivo para abandonar las inversiones que producen entradas fijadas, desaparecerá».

Noviembre 22 1933.

El Senador Reed, de Pennsylvania, declaró, comentando la renuncia del Profesor Sprague, que él espera que el pueblo americano se haga eco de sus protestas contra la Inflación Sin Control, que le amenaza, a tal extremo, que el Presidente se vea obligado a abandonar su política antes que sea demasiado tarde».

DECLARACIONES DEL SECRETARIO WOODIN

William H. Woodin, Secretario del Tesoro, declaró lo siguiente: «Debo criticar enfáticamente al Dr. Sprague por la aseveración que hace de que los Estados Unidos se encuentran en condiciones de tener que tomar a préstamo, del pueblo $2,000,000,000 con garantía para el mismo de valores malos.»

«Sugerir en cualquier forma que los bonos del Gobierno de los Estados Unidos son o pueden ser o serán, en cualquier sentido, valores malos, no solo refleja la inseguridad y riqueza de este país y sus hijos, sino que pone en tela de juicio el sentido común del Dr. Sprague y su competencia como estudiante de las finanzas.

La reconstrucción nacional, que no traiga consigo utilidades para las industrias no es en forma alguna parte del programa de la Administración, contestó Mr. Woodin en respuesta a una pregunta que se le hizo sobre este punto.

Todo el mundo sabe que han habido abusos en nuestro sistema, agregó, y que deben ser eliminados, continuó diciendo. Concedió que en las reformas realizadas se habían presentado tendencias que puede que hayan llegado muy lejos, pero que las mismas están retornando a sus niveles normales, en su opinión. Sobre la Ley de Valores como otro jemplo del celo de la Administración, Mr. Woodin declaró que se hace necesaria una modificación a la misma, que probablemente se llevará a cabo.

TODOS LOS IMPUESTOS PODRAN SER ABONADOS CON EL SETENTA POR CIENTO EN PLATA CUBANA

La Cámara de Comercio de Cuba, obtuvo un éxito en sus gestiones. Un 30% cobrado en billetes americanos, es lo suficiente para cubrir los compromisos contraídos

Publicamos seguidamente la comunicación que ha dirigido el Sr. Secretario de Hacienda, a la Cámara de Comercio Cubana, aceptando en el pago de los impuestos del Estado el 70% en plata, según lo gestionado por dicho organismo.

Habana, Noviembre 21 de 1933.
Sr. Presidente de la Cámara de Comercio.—Habana.
Señor:

En contestación a su atenta comunicación de fecha 15 de los corrientes, habiéndose practicado un análisis de las obligaciones que el Estado tiene que abonar en billetes con cargo al Presupuesto actual, se ha llegado a la conclusión de que un 30% de los impuestos hechos efectivos en esa clase de moneda son suficientes para atender al pago de las mismas, por lo que ha sido posible fijar en 70% la admisión de plata en vez del 50% que interesaba esa Cámara, todo ello sin perjuicio de modificarla más adelante si el resultado no correspondiese al cálculo efectuado.

De usted atentamente,
(fdo.) **Manuel Despaigne,**
Secretario de Hacienda.

MANTECA

Diciembre	5.20
Enero	5.87
Mayo	6.27

The American Express Co., Inc.
Servicio de Pasajes por Vapor, Ferrocarril, Aeroplano ó Omnibus Excursiones a los EE. UU. y al Extranjero Cheques de Viajeros, Cartas de Crédito Giros de todas clases a todas las ciudades del Mundo
Wells Fargo & Co. of Cuba
Servicio de Expreso y Carga entre New York y Cuba. Servicio de Expreso por todos los Ferrocarriles al este de Santa Clara y conexiones con todas las demás líneas. Nos especializamos en embarques C.A.E., cobros y comisiones.
Zulueta 15, Teléfono M-3789 Habana, Cuba

COMPAÑIA NACIONAL ABASTECEDORA DE CARNES, S. A.

No habiendo podido celebrarse la Junta General Extraordinaria de accionistas de esta Compañía convocada para el día 20 de los corrientes, por haberse declarado día de duelo nacional, convoco nuevamente por este medio, por orden del Sr Presidente y en cumplimiento de lo dispuesto en el Art. 7o. de los Estatutos, a los Señores accionistas para la Junta General Extraordinaria que tendrá lugar en esta Ciudad en las Oficines de la Compañía, Aguiar No. 71, 5o. piso, el próximo dia 4 de Diciembre, a las 11 de la mañana, convocada a solicitud de dos Señores Directores para tratar de la venta de las propiedades de la Compañía.

Se advierte a los Señores accionistas que podrán hacerse representar en dicha Junta por medio de apoderados que sean también accionistas, que será necesaria la concurrencia de accionistas que representen el 51% del capital social para que pueda reunirse la Junta y tomar acuerdos válidamente, y que los tenedores de bonos hipotecarios emitidos por la "Camagüey Industrial S. A.", que no hubieren canjeado sus títulos por las acciones correspondientes, podrán también concurrir a la Junta, de acuerdo con lo previsto en el último párrafo del Art. 6o. de los Estatutos y el acuerdo tomado por la Junta General Extraordinaria de accionistas celebradas en 12 de Febrero de 1932.

Habana, Noviembre 21 de 1933.

Vto. Bno.
ELMO J. MILLER
Presidente

Dr JOAQUIN F. PARDO
Secretario.

Cotizaciones

NEW YORK, Noviembre 22. (AP.)—(Por nuestro hilo directo). La Redacción del DIARIO DE LA MARINA en New York, toma, trasmitiéndolos a la Habana, a las 12:30 a. m., los siguientes totales de las operaciones realizadas por la Bolsa de New York en su sesión de 22 de Noviembre.

COTIZACION DE LA PESETA.

La peseta española se cotizó al cierre del mercado a razón de
7.44.8.
por dólar .

ACCIONES
1.574,035

BONOS
16.045,000

COTIZACION DE LOS .. FRANCOS

El franco francés se cotizó ayer al cierre del mercado a razón de
5.53
por dólar.

COTIZACION DE LA LIBRA ESTERLINA

La libra esterlina se cotizó ayer en el mercado local a razón de
5.39 1|2

HABANA CLEARING HOUSE

Las compensaciones de check entre los Bancos asociados al Habana Clearing House ascendieron en la liquidación de ayer a la suma total de
1.343.338.74

RECAUDACION DE LA ADUANA,
De ayer
$60.289.45

MERCADO GANADERO

Las precios en pie

Precios pagados por compradores:

El vacuno

De 1.60 a 1.85, entregado en la estación de Luyanó.

De cerda

De 4.60 a 6.00 entregado en Luyanó.

El lanar

De 2.00 a 2.50 entregado en la estación de Luyanó.

Matadero de Luyanó

En el Matadero de Luyanó se sacrificaron las siguientes reses.

De vacuno	51
De cerda	20
De lanar	11

Los precios que rigieron en el Matadero de Luyanó furon:
Vacuno, d 7 a 8 centavos kilo.
Lanar, de 15 a 20 centavos kilo.
Cerda, de 20 a 25 centavos kilo.

Matadero Industrial

En el Matadero Industrial se sacrificaron las siguientes reses:

De vacuno	115
De cerda	61
De lanar	31

Rigieron los siguientes precios en el Matadero Industrial:
Vacuno, de 8 a 10 centavos kilo.
Cerda, de 20 a 25 centavos kilo.
Lanar, de 15 a 17 centavos kilo.

MERCADO DE TABACO

Procedente de Filadelfia acaba de llegar a esta Capital por la vía aérea, Mr. Harry Wurman, Vice-Presidente de la conocida firma «Bayuk Cigars Inc».

También llegó ayer a la Habana, por aeroplano, el Sr. Lee Samuels, Vice-Presidente de la poderosa firma neoyorkina de «Rothschild-Samuels-Duignan, Inc».

En las Oficinas de la firma «Sidney Rothschild» de esta Ciudad, tuvimos el gusto de saludar a estos distinguidos viajeros.

EL MERCADO

El mercado está a la expectativa por clases bajas sin que hasta la fecha —que nosotros sepamos— se hayan realizado muchas operaciones. Sin embargo, la tendencia es esa.

Se nota algún movimiento por vega fina de Vueltabajo.

VENTAS

Cano y Hno. vendieron a la Ruppin Havana Tabacco Co. 15 tercios de catorcenas de semi-vuelta.

Saloun y Hno. vendido a la Ruppin 18 tercios de bancos de Vuelta Abajo.

Sobrinos de A. González vendieron a Cacho Suárez, 189 tercios

ENTRADAS

Por ferrocarril entraron ayer en la Habana:

De Iragua para Puente y Cia., 172 tercios de tabaco.

De Santa Clara para Kaffenburgh, 66 tercios.

De San Juan y Martínez para Cuban Land, 123 tercios.

De San Luis para la Cuban Tabacco, 101 tercios.

De Santa Cruz del Sur para Casas y Hno., 3 tercios.

De San Juan y Martínez para D. Méndez, 11 tercios.

BUFFETE DE
JOSE I. RIVERO
Notario: FELIPE RIVERO
Chacón No. 25 Habana.
Tlfs.: M 1472. A-8142

BOLSA DE LA HABANA

COTIZACION OFICIAL A LAS 2.30 P. M.

Bonos y Obgnes.	Comp.	Vend.
Rep. de Cuba 1904 Speyer	73	85
Rep. Cuba 1905. (Deuda Interior	42	56
Rep. Cuba 1904 cuatro tro ½ por ciento	63	75
Rep. Cuba 1914. (Morgan	70	100
Rep. Cuba 1923 (51|2) Morgan	68	73
Rep. Cuba 1945. 5.1|2 Obras Públicas	32	33
Rep. Cuba 5.1|2 1935 Obligaciones oro	28	40
Recibo de Dep. de Obli Obligaciones oro	15	25
Rep. Cuba 5.1|2 -1940 (Azúcar)	68	—
G. Vence 1o de Julio de 1934	68	—
H. Vence 1. de julio de 1935	60	—
I. Vence 1 de julio de 1936	58	—
J. Vence 1. de julio de 1937	50	—
Ayuntamiento Habana primera hipoteca	95	100
Ayuntamiento Habana segunda hipoteca	90	103
Centro Asturiano	20	—
Cervecera	22	30
Cervecera (oblgs no hipotecada	7¾	—
Gas	82	100
Havana Electric (Consolidados	29	32
H. Electric. Debentures (Oblig no hip.)	7½	10
Jarcia Matanzas	70	100
Nueva F. Hielo	70	—
Papelera, Serie A	70	—
Papelera Serie B.	50	—
Teléfono	50	—
Unidos	7	—
Acciones		
Cervecera	13	—
F. C. Consolidados de Cuba P	3	4
Cuba. R. R	4	—
Fibras y Jarcia	10	—
H. Elec. Utilities C. seis por ciento	16	20
H. Elec. Utilities Co cinco por ciento	7	—
H. E. Railway Co Preferidas	3¾	6
H. El Railway Co, Co	⅞	1½
Jarcia P	16	—
Jarcia P. Ex.Div en acciones	16	—
Jarcia C	3	6
Metropolitan Auto	94	—
Naviera P.	7	—
Naviera C.	1	—
Nueva Fáb Hielo	50	—
Nueva Fábrica de Hielo Beneficiadas	10	20
Perfuria.. P..	6	—
Perfumería C.	1	—
Pesca, P.	20	—
Pesca, C.	4	—
Teléfono P.	21½	30
Teléfono C	7	—
Unidos	3	4
Unidos ..ymedio	Z14de......	
Unión Oil	2	6

COTIZACION A TERMINO
Lotes de $1.000 Valor Nominal
Entregas: Los días 15 y último de mes
HORA 3½p. m.

Bonos y Oblg.	Comp.	Vends
República de Cuba Speyer 5 por ciento	73	80
Depública de Cuba, Deuda Interior	43	50
República de Cuba, Speyer 4.1|2 por 100.	63	72
Rep de Cuba Morgan 5 por ciento	65	100
Rep. de Cuba, Morgán 5.1|2 por ciento	68	75
Rep. de Cuba O. P 1945	32⅛	32½
Rep. de Cuba. Obligaciones oro	28	40
Recibos de Depósitos de Obligaciones Oro	15	25
Rep. de Cuba (Azúcar)	70	80
Rep. de Cuba Julio 1934	—	—
G. Morgan	68	—
Rep. de Cuba. Julio 1935. H. Morgan	61	—
Rep. de Cuba, julio 1936 I Morgan	60	—
Rep de Cuba, julio 1937 J. Morgan	50	—
Ayuntamiento, primera	98	100
Ayuntamiento, segunda	90	103
Centro Asturiano	20	—
Cervecera	22	—
Cervecera Int. (Oblgs no hipotecada	7½	—
Gas y Electricidad	82	100
H. E. Railway Co	30	35
H. E. Ry Co (Obgs no hipotecada	7½	—
Jarcia de Matanzas	70	—
Nueva Fáb. Hielo	80	—
Papelera, Serie A	70	—
Papelera, Serie B.	50	—
Cuban Telephone Co	50	—
Unidos	6	—
Acciones		
Cervecera	14	—
F. Ca Consolidados Prts	3	3½
Cuba Railroad Prfd	4	—
H. E. Utilities Prts	16	20
H. E. Utilities Pretes	7	—
Hav. Elec. Ry Co. Prfs	3½	6
Jarcia Preferidas	16	—
Jrcia. Ex. Divdo en acciones	6	—
Jarcia Comunes	3	—
Licorera de Cuba	3	--
Naviera, Comunes	1	4
Nueva Fáb de Hielo	60	—
Nueva Fáb Hielo benef	10	20
Telefonos Prfs	22	30
Ferrocarriles Unidos	3	4
Unión Oil Co	2	6

DOW JONES AVERAGES

Ferrocarriles
11 a. m. 39,88-10
1 p. m. 40.00-02
1 p. m. 40.14-16
1 p. m. 23.37-23
2 p. m. 39.71-27

Servicios Públicos
11 a. m. 23.24-16
12 m. 40.00-02
1 p. m. 23.37-z3
2 p. m. 23.30-10

Industriales
2 p. m. 100.13-16
12 m. 100.91-62
1 p. m. 100.73-44
11 a. m. 100.28-01

Bonos de Cuba

Noviembre 22.

En New York cerraron los Bonos de Cuba a los tipos que se consignan a continuación, cuyos precios se entienden más los intereses devengados hasta la fecha:

	Comp.	Vend
Speyer, 5 por 100 1904	71½	78
Speyer, 4½ por 100	62	63⅛
Morgan, 5 x 100	60	90½
Morgan, 5½x 100,1952	68½	69½
O. P., 1945	28⅛	30
H. Electric 5 x100	27⅛	33
Id. id 5½ x 100	7½	12⅜

PRECIOS DE LOS ARTICULOS DE PRIMERA NECESIDAD

Artículos Varios

Ajos del País mancuerna de 20 a 25 centavos. Almidón molido arroba de $1.00 a $1.25. Arroz 5 estrellas arroba $1.10. Semilla viejo arroba 90 centavos. Valencia arroba $1.35. Manteca refinada 1ra. clase libra 22 centavos, de 2da. 18 centavos. Maíz de Gibara arroba 45 centavos. de Provincia arroba 40 centavos. Tasajo del País libra de 10 a 20 cetc.

Frutos y Vegetales

Anones caja de $1.00 a $2.50. Cocos secos docena 80 centavos a $1.00 de Agua docena de 40 a 60 centavos. Fruta Bomba docena de 60 centavos a $1.20. Guayabas caja de 20 a 30 centavos. Mameyes el ciento de 5 a 50 cenavos. Mameyes el ciento $2.00. Naranjás agrias 1ra. clase de 40 a 50 centavos, de 2da. de 20 a 35 centavos. Naranjas de China 1ra. clase el ciento de 20 centavos a 1.20. Plátanos criollo 1ra. clase el ciento $2.00, de 2da. $1.50, de 3ra. $1.00. Enanos racimos de 20 a 45 centavos. Manzanos racimo de 20 a 45 centavos. Piña blanca 1ra. clase docena 60 centavos, de 2da. 45 centavos. Morada 1ra. clase docena 30 centavos. de 2da. 20 centavos. Toronjas el ciento de $1.00 a $1.20. Boniatos arroba de 25 a 30 centavos. Calabazas 1ra. clase docena $1.20, de 2da. 60 centavos, de 3ra. 40 centavos. Cebollas Extranjeras arroba de 1.00 a $1.25. Chayotes docena 1ra. clase 35 centavos, de 2da. 30 centavos. Maíz tierno el ciento de mazorcas de 40 a 60 centavos. Malangas blancas arroba de 30 a 35 centavos. Amarillas arroba de 45 a 50 centavos. Ñames arroba de 45 a 50 centavos. Papas blancas arroba de 90 centavos. a $1.40. Peninos docena de 15 a 75 centavos. Pimientos chicos libra de 20 a 30 centavos. Grandes docena de 30 a 35 centavos. Quimbombó 1ra. clase libra 5 centavos, de 2da. 3 centavos. Tomates 1ra. clase caja $2.50, docena de $1.00 a $3.60. Zanahorias libra de 4 a 8 centavos.

Aves y Huevos

Gallinas libra 10 centavos. Pavos libra 10 centavos. Palomas el par 25 centavos. Pichones el par 25 centavos. Patos el par 50 centavos. Pollos libra 11 centavos. Huevos del País 50 por $1.00. Mantequilla del País libra de 22 a 25 centavos. Queso Camagüey libra de 10 a 12 centavos. Patagrás libra de 24 a 35 a centavos.

Carnes

Carnero libra 15 centavos. Puerco libra 20 centavos. Res 1ra. clase libra 13 centavos, de 2da. 9 centavos. Filete libra de 20 a 30 centavos. Manteca cruda libra de 14 a 19 centavos.

Café Tostado y Molido:

Del País corriente 22 centavos libra.

Del País 1ra. de 30 a 40 centavos libra.

De Centro América de 40 a 50 centavos libra.

PRECIOS DE LA LECHE FRESCA EN LA HABANA

A particulares comprada en el Depósito 8 centavos el litro. A domicilio 10 centavos el litro. A Comerciantes 8 centavos el litro.

PESCADO

Langostinos, Camarones, Pulpos y Tortugas 15 centavos libra. Pargos criollos 13 centavos libra. Pescado de la Sonda 10 centavos libra. Biajaibas 9 centavos libra. Rabirrubias, Cherna criolla, Serrucho 8 centavos libra. Guaguanches 7 centavos libra. Ronconetes, Cabrillas, 6 centavos libra. Cubera, Caballerote, Mojarras, Lisa, Liseta, Plateado, Corvina, Robalo, Pescado de inferior calidad y Almejas 5 centavos libra. Sardinas, Manjuas y Machuelos 3 centavos libra. Cangrejos Moros $1.50 la docena. Langostas 60 centavos. la docena. Ostiones 40 centavos el ciento.

ORO! SE PAGA EL MEJOR PRECIO EN
"LA ISLA"
GALIANO Y SAN RAFAEL

M.E.C.D. 2016

CONTINUARA EL ALZA EN LAS EXPORTACIONES DE E. UNIDOS DEBIDO A LA BAJA DEL DOLAR

Espérase también aumento en las importaciones motivado por los Tratados comerciales que se están llevando a cabo. Esperanzas por el reconocimiento de la U. R. S. S.

Un informe estadístico procedente de Washington, D. C., que acaba de llegar a la Habana y en el cual se analizan las cifras más recientes del comercio exterior de aquel país, acusa una gran mejoría en el valor de las importaciones y exportaciones americanas con el resto del mundo, en el mes de septiembre, en relación con igual mes del año anterior.

En efecto, los Estados Unidos importaron en dicho mes por valor de $146.651.848, contra $98.447.750 en septiembre de 1932.

En cuanto a la exportación, esta ascendió en septiembre de este año a $157.460.706 en productos domésticos, contra $129.526.244 en igual mes del año 1932.

Véase ahora el total de los nueve meses de los últimos años:

9 meses	Importaciones	Exportaciones
1929	$3.360.247.000	$3.779.435.600
1930	2.401.149.534	2.902.630.903
1931	1.618.646.372	1.805.408.510
1932	1.016.875.215	1.161.332.390
1933	1.036.764.538	1.085.324.260

Prevalece la opinión de que habrán de seguir acusando alza las exportaciones de los Estados Unidos debido a la baja del dollar e igualmente se espera aumento en las importaciones con motivo de los tratados comerciales que se están llevando a cabo, cifrándose grandes esperanzas en los resultados del reconocimiento del Gobierno de la U. R. S. S. por el Gobierno del Presidente Roosevelt.

(Estadísticas de «Cuba Importadora e Industrial»).

RESUMEN DE NOTICIAS
por Dow Jones

NEW YORK, Nov. 22. — LUIS MENDOZA Y CIA.—El dólar abrió en Londres a 5.43 1|2 por libra esterlina contra 5.36 al cierre del martes, cotizándose más tarde a 5.44 El oro en barras está a 126 chelines y 6 peniques. El mercado de valores de Londres, abrió con tono pesado sumiéndose luego en la quietud.

—En París, el dólar americano abrió esta mañana débil a 15.33 francos.

—Convertido en dólares a razón de 5.44 por libra esterlina, el precio del oro en Londres equivale esta mañana a $34.41 la onza fina, contra 34.07 el martes. Con arreglo a esta base, el valor teórico del dólar-papel es 0.6007 contra 0.6067 el martes.

—Public Service of New Jersey obtuvo en Octubre un sobrante de $2,115.000 contra $2,517,000 en Octubre de 1932.

—Chesapeake Cor,n declaró un dividendo trimestral de 63 centavos contra 50c anteriormente.

—Chesapeake and Ohio declaró su dividendo ordinario sobre las acciones comunes.

—Public Service declaró su dividendo trimestral.

—«Iron Age» dice que aunque los pedidos de acero que actualmente se reciben denotan poca mejoría, en general la perspectiva ha mejorado francamente. Ha subido el precio de la hojalata por caja.

—PETIT CASA BLANCA, WARM SPRINGS.—Los allegados del Presidente Roosevelt se niegan a hacer comentarios sobre la dimisión del Profesor Sprague como Consejero de Hacienda. Sábese que la dimisión no alterará en nada la política monetaria del Presidente.

—Las tarifas de precios presentadas en el Instituto Americano de Hierros y Aceros acusan un aumento de $1 por tonelada en la fundición número 2 y el hierro en galápagos. Han subido también los precios de la tubería de hierro.

—Tras de conferenciar con Maxim Litvinoff el Subsecretario Morgenthau manifiesta que en un plazo de 24 horas hará unas declaraciones oficiales dando más detalles acerca de las negociaciones ruso-americanas.

—Las entregas efectuadas por los oleoductos que integran el grupo oriental de la antigua Standard Oil of New Jersey sumaron en Octubre 8.406.000 barriles contra 8.093.000 en Septiembre.

—El Presidente de Cuba, Dr. Grau San Martín, ha firmado un decreto disponiendo la acuñación de 20.000.000 de pesos en plata cubana que se quedarán en la Tesorería para garantizar una emisión de 20,000,000 de pesos en papel-moneda.

—Han sido adquiridas por cuenta continental 790, 000 libras de oro en barras que había disponible en el mercado libre de Londres, a 6 1|2 peniques de prima.

—Sperry Gyroscope, subsidiaria de la Sperry Corp.in, ha recibido un pedido de reflectores antiaéreos por valor de $2,000,000.

—El índice de Moody es 128.0 contra 128.4.

—El índice de productos de Dow Jones es 50.62: alza de 0.10.

PROMEDIOS DE DOW JONES

30 industriales, 101.94, 99.67, 100.29. baja .99.
20 ferroviarias, 40.65, 39.51, 39.98 alza .53.
20 s. públicos, 23.85, 23.28, 23.40, baja .22.
40 bonos, 79.36, alza .33.

NO ERAN ALZADOS SINO REVOLUCIONARIOS

El Gobernador de la provincia pinareña, señor José A. Navarro, sostuvo ayer tarde una entrevista con el Secretario de Gobernación para darle cuenta y aclarar la situación de diez ciudadanos que fueron detenidos la pasada madrugada en Pinar del Río, por fuerzas del Ejército, acusándoles de intentar alzarse en armas contra el actual Gobierno.

El señor Navarro, que vino a la capital acompañado de otros funcionarios pinareños, informó al Secretario que esos individuos, lejos de rebelarse contra el actual régimen, son revolucionarios auténticos amigos de los gobernantes de hoy. Agregando que todas esas acusaciones son falsas, creando una absurda alarma en aquella ciudad.

DINERO

El dinero se cotizó ayer en New York, al cierre, a:

3/4

Carta sobre valores

Por Thomson and McKinnon

NUEVA YORK, Nov. 22. (Luis Mendoza y Cía.).—La diatriba del Profesor Sprague contra la política áureo-monetaria del Gobierno es evidentemente la infuencia preponderante con que habrá de entendérselas hoy el mercado de valores. Espérase con avidez la reacción del público al reto lanzado por el Dr. Sprague en cuanto a la eficacia y cordura de la acción monetaria gubernamental, con lo cual se nos ilustra al menos sobre el cauce de la situación fiduciaria y del oro aunque los esclarecedores sean quienes, como Sprague y Baruch, sustenten criterios opuestos al del Presidente Roosevelt. Difícil es creer que tales censuras queden sin ser refutadas por el Gobierno, siendo por lo tanto de suponer que la crisis monetaria, en su totalidad, se acerca rápidamente al momento decisivo. Nadie puede suponer que el Gobierno abrigue la intención de incurrir en tamaña falta de honradez como la que implicaría la inflación desenfrenada de la moneda. Mas lo cierto es que la actuación del Gobierno a este respecto está creando cada vez más desconfianza en nuestra divisa, y las consecuencias de esto, si no se le pone remedio inmediatamente, nadie es capaz de predecirlas en la actualidad. Los mercados de cambios extranjeros han respondido rápidamente al significado que entrañan las palabras de Sprague. No cabe duda que con ellas se redoblará la huida del capital timorato ya puesta de manifiesto por la reiterada debilidad del dollar.

Cabe, pues, llegar a la conclusión de que el capital especulativo y el que se ha dejado asustar por dichas declaraciones afluirá ahora a los mercados de productos y acciones.

METALES

Cobre: 8½, níquel 35, plata 44½, plomo 4.15, zinc 4.87.

La plata está en Londres a 185-16: baja de 1-16.

La producción de electricidad aumentó en un 5.6 por ciento.

CARTA SOBRE VALORES

(Por Waldo Young, en «Investment News»).

NUEVA YORK, Nov. 22 (Luis Mendoza y Cía).—Hay toda clase de razones para esperar que las acciones de tipo inflacionario abran hoy más altas que el cierre de ayer y que los precios de apertura sean los más bajos del día a menos que, por azar, el alza sea extraordinariamente amplia, haya noticias favorables sobre la estabilización de la moneda, o ambas cosas. Cierto es que las emisiones industriales tuvieron tono reaccionario, pero su manera de reaccionar dió a entender que con esas ventas se trataba meramente de recoger utilidades especulativas. Prescindiendo por un momento del importantísimo despacho recibido ayer poco después de cerrarse la Bolsa, dando cuenta de la dimisión del Dr. Sprague como consejero especial de la Secretaría de Hacienda, el mercado de acciones por su actuación técnica solamente, promete denotar hoy más fuerza que debilidad.

Por hoy, no hay razón para aceptar más actitud que la de mantenerse firme en las posiciones aceptadas en las reacciones recientes, sobre todo los de hace una y tres semanas. Es probable que a la apertura la demanda sea más que suficiente. Cuento con la posibilidad —aunque no la probabilidad— de que el mercado reaccione hasta los niveles siguientes: ADN 104½-106; ACD 140-142; CAN 96-98; T 118-119; ANC 15-15½; ATCH 46-47; AFI 31-31½; BEX 14-14½; ABY 24-24½; CASE 72-73; CLZ 44-45; DEERE 32-33; DD 85-86; CH 71-72; FT 46½47½ GL 20-20½; 32-32½; GOR 38-39; ILR 75½-77½; HR 42-43; JMP 55½-56½; KN 22-23; MSX, 36-37; S 42-43½; TG 43-44; UN 46½-47½; UAF 33-34; X 43-44 y WX 39-40.

A LA ENFERMERIA DE LA CARCEL

Del Hospital de Emergencias pasaron a la Cárcel, Paulino Barrios y Juan Hernández, que se encontraban recluídos en el citado establecimiento benéfico, sanando de las heridas que recibieron en el combate del Castillo de Atarés. Se encuentran convalecientes.

GAUNAURD, ALCALDE DE CARDENAS

El Sr. Julio Gaunaurd, ex-Director de «Karikato» y expedicionario de Gibara, ha sido nombrado Alcalde de facto de la ciudad de Cárdenas.

NUEVO ALCALDE DE GUANABACOA

Ha sido nombrado Alcalde Municipal de Guanabacoa, el teniente del Ejército Luis Cervantes, quien hasta hace poco desempeñó la Supervisión de la Cárcel de la Habana.

1000 MATRICULAS GRATIS

Compañeros:

Ya ha sido concedida la matrícula gratis a todos los estudiantes pobres que poseyendo los requisitos exigidos para cursar estudios universitarios, se matriculen este año; y al efecto desde mañana jueves los que se inscriban y estén en esas condiciones subscribirán un documento adjunto a la inscripción en que harán constar su necesidad de acogerse a los beneficios de esta medida.

Este comité ha designado comisiones que lo auxiliarán en la investigación correspondiente en cada caso, constituídas por compañeros de todas las provincias y de todas las facultades.

Compañeros: A matricularse desde mañana jueves exigiendo el documento que acreditará la condición de estudiante pobre, que os concederá el derecho de la matrícula gratis.

¡Luchemos todos unidos por la matrícula gratis!

COMITE UNIVERSITARIO PRO MATRICULA GRATIS.

Convocatoria a los alumnos del Instituto para comienzo de curso

ALUMNOS DE SEGUNDO AÑO ASIGNADOS AL AULA «1» QUE DEBERAN PRESENTARSE A CLASE EL DIA 24 A LAS 1.30 P. M.

Castillo Acosta Arecio; Castro Fernández Juan; Alpízar Leal Luis; Bacallao Pérez Jorge; Cosculluela José Antonio; Pérez Aguiar Waldo; Pérez Varela Pedro A.; Porto Riveira Raúl; Del Pino Pérez Fernando; Valdés y Valdés Inocencio; Valdespino Cuervo Rubio; Velasco Santa Cruz Enrique; Valdés Cuevas Gilberto; Vigil Tous Dario; Valladares Timoneda José; De Vera Martínez Armando; Travieso Simo Ernesto; Sierra Menéndez Angel; San Andrés Roca Carmelo; Salazar Torres Antolín; Cendra Navarrete Gustavo; Sardiñas Hernández Obdulio; Simón Juncosa Sabas; Socarrás Pérez Gustavo; Sosa Zapata Joaquín; Iribarren Castillo Miguel; Ibañez Lima Jorge; Jiménez Diaz Guido; López René F.; López Diez Abelardo; López Aguiar Carlos; López Mesa René; Llana Manduley Rafael; Montejo Quintana Alfredo; Muiña López Angel; Martín Enriquez Julia; Cruz Valdés Manuel; Castañeda Ledón Emilio; Brito Bustamante Rogelio; Blanco Martínez Rafael Rene; Atienzar Consuegra Mario; Albaladejo Otero Ciro S.

ALUMNOS DE SEGUNDO AÑO ASIGNADOS AL AULA «2» QUE DEBERA PRESENTARSE EL DIA 24 A LAS 1.30 P. M.

Ortiz Gómez María; Marciano Alvarez Jorge; Suárez Lapetegui María; Mendoza Fernández Miguel; Santa Cous Pérez Ester; Mulkay Faife Esteban; Evangelina Suárez; Maza Rodríguez Emilio; Lara Sorondo Enma; Masdeu Guadi Jesús; Ferrer y López Ester; Martínez Alvarez Pedro; González Rodríguez Hilda; Gastón Magriñat; González Martínez Cecilia; Martínez Font Claudio; García Tudoria Auristela; Morejón Allequi Luis E.; Gutiérrez Baeza Marta; Medina García Raúl; Huguet Valdés Fortunata; Martínez Martínez Julio; Lagomasino Franco Graciella; Mata Lledias Manuel; López Blanco María A.; Horta Martínez Miguel; Mendoza Porro Catalina; Carreño Castelo Esteban; Oboburgue Alvarez Edmundo; Betancourt y Fuentes Coralia; Obregon Cuenca René; Beltrán Antonia María Hortensia; Josés Caso Luengo Jorge H.; Betancourt Cano Dora; Olio González Armando C.; Alvarez Alvarez Juan; Prado Guerra Ramón; Alfonso Fraga María; Sánchez Escoto Federico; Quevedo Pereda Gilberto; Quesada Alvarez Mario; García Iglesias Mauricio.

ALUMNOS DE SEGUNDO AÑO ASIGNADOS AL AULA «3» QUE DIA 24 A LAS 1.30 P. M.

O,Bourque Reyes Silvio; González Gómez Estela; Tolón Bolaños Romualda; Méndez Diaz Ester María; Grau Varona Víctor; Condem Ce-González Diaz Eladio; Herrera Peraza Telesfora; García Tudoria Ernesto; Armand R. Izquierdo María A.; García Alonso Rafael; Sabi Amir Hilda; González León José M.; Rosa Rodríguez María; Ruano Roses Clara; García Castro Manuel; Rodríguez Alvarez Zoraida; Hernández Pérez Lino; Rodríguez Diaz Margarita; Heydrich Alfaro Fernando; Castro Fernández Juan; Alzugaray Olivera Juan; Alvarez Morales Aurelio; Aguiar Bazala Rolando; Alvarez Diaz Alberto; Aguilar Moreno Santiago; Quesada Méndez Ismael; Font Elosegui Basilio; Gómez Payet Ciro; De la Nuez de la Nuez José O; Castillo Valdés Claudio; Camaros Serrano José M.; Castillo Herrera Mario; Castro Ferrer Gerado; Cervantes Rodríguez Luis E.; Diaz Rodríguez Alberto; Diaz Millet José; Dávila Salas Joaquín; Diez Valle Manuel.

ALUMNOS DE SEGUNDO AÑO ASIGNADOS AL AULA «4» QUE DEBERAN PRESENTARSE A CLASE EL DIA 24 A LAS 1.30 P. M.

Ramos Rodríguez Juana; Diez Magutier Jorge; Estevez Pello! Enriquez; Rodríguez Valdés Enna; Fernández Chonteau Ramiro; Fernandez Piñeiro Silvio; Fernández Castro Herrera Raul; Fernández González Francisco; Fernández Sánchez Roberto; Fernández Alvarez Florinda; Fernández Santana Armando; Fernández Ramos José; Quitero Feriol Luis P.; Punto Olivera Hernando; Pérez Rodríguez Roberto; Urquiza Ramos Nicolás; Rodríguez Hernández Calixto; Roges Suárez Rolando; Rodríguez Garmendía Orlando; Rabassa Aletor José L.; Rueda Morales Leandro; Ruiz Soto Enrique; Ramos Valoret Ney; Rodríguez González Osvaldo; Ramos Muñoz Jorge; Ramos Ramírez Ildefonso; Rodríguez Felino Oscar; Rodríguez Evara Evelio; Ruiz González José; Rojo Tomás J.; Guerra Rollero Armando; Porto Riveiro Alfredo; Soler Abreu José M.; Audreu García Rafael, Suárez Torres Domingo; Diaz Palanco Mario; Padierne Rodríguez Luis; Fernández Martínez Enrique; González Sánchez Alberto; Fernández Yarzabal Arturo.

ALUMNOS DE SEGUNDO AÑO ASIGNADOS AL AULA «5» QUE DEBERAN PRESENTARSE EL DIA 24 A LAS 1.30 P. M.

Fernández Blanco Cadaval José; Fejo Armiella Esperanza; Fuste Amiella Federico; Canosa Lorenzo Dolores; Cervera Fernández Arturo; Valdés Henen Alicia; Fojo Arniella Roberto; Peneken Fernández Emilio; Fernández Suárez José A.; Ben Aguabella Carlos; Arjona y López Manuel; Iglesia del Castillo Elena; Barreiro García Isaac; Sánchez Barrerán Evangelina; García Medrano Ester; Noroña Rivero Olga; Mestre Gregorio Francisco; Sánchez Borges Delia; Maza Pérez Eneas; San Martín Odria Isabel, Menéndez Masana José; Sánchez Barrera Graciella; Llerande Sabala Isabel; Junco Oliva Carlos M.; Ujido Rivero Delia; Ferrer y López Raquel; Pedro Sánchez José A.; Jiménez Aluz Raul; García Lens Zeid; García Foyo Otto; Muñoz Baquero Eneas; Cuevas Ordeñez María de los A.; Huerta López Joaquín; Abadía del Río José A.; Sanson Jiménez Margarita; Contrera Cue Jesús, Vega Diaz Gloria; González Mateo René; Vega Diaz María Teresa; Peñaranda Rodríguez Nestor; Alvarez Azcue Graciela; Pérez Mayer Juan; Vilela Peña Erundina; Salabarria Aguiar Mario.

ALUMNOS DE CUARTO AÑO ASIGNADOS AL AULA «16» QUE DEBERAN PRESENTARSE EL DIA 24 A LAS 1.30 P. M.

Vidal Pérez Alfredo; Alvarez Raices Angela; Rius Zayas Domingo; Baldon Peña María F.; Vega Gandon Pompilio de la; Loynaz Perdomo Georgina; Pérez Cabrera Sergio; López Marquiatus María; Santos Gonzalo José; Someillán Diaz Margarita; Fernández Maresma Francisco; Piñeiro Rodríguez Lilia; Pérez Pérez David; Recio Aguilera José F.; Coto de Vares Manuel; Montoro Pérez Manuela; García Romero Delio; Ochoa González Moraima; García Alonso José; Walter Rojas Estela; González Artigas Marcelino; Piñera Arena Consuelo; García Tuñón Jorge; Martínez Martell Feliz Manuel; González Sali Guillermo; Menéndez Lourdes; Gutiérrez Roselló Armando; Verna Verna Judith; Guma Herrera José; Roque Hernández María Luisa; Fernández Centurión Jenaro; García Martínez Carkis; Fernández Doce Eduardo; Gutiérrez Hernández Acela; Guzmán Abaen Reinaldo; González Piñeira Natalia; Gutiérrez Cantera Alfonso; López Uribe Estrella; Guerrero Jorrín Daniel; Gernica de Roux María; Martínez Arango Carlos; González Piñera Isabel; Muñoz Valdés Pedro;; Marín Betancourt María Martínez Andreu Antonio; Morera Leal Prudencia; Ledón y Luque Ramón J.; Muñiz Angulo Amelia; López García Francisco; Ibañez Varona Guillermina; Martínez García Francisco; Pérez Roca Asea; Zayas Llamas Domingo; Rovirosa Castellanos Evelio; Remesa García Manuel; Pérez Fraga René; Quesada Franco Macario; Quintero Ferrel Hermenegildo; Palmiere Candales José E.; Astorga Mujica Lorenzo.

Pujal Elena; Alvarez Pujals Juan; Recio María Nela; García Jauregui Moraima; Martín Rojas Guillermo; Pujol Méndez Capote Martha; Montenegro Osuna Antonio; Gil Teijeiro Blanca; Sampera Moyer Carlos F.; Del Valle Josefa María; Agra Ruiz María; Morse Delgado Luis; Pérez Carrillo Isabel; Mena Serra Cesar; Pascual Canosa Elía; Castellanos Carlos; Aguirre Carreras Mirtha; Aniceto Rodríguez Manuel; Arana Bermúdez Blanca; Riera Casalins Eduardo; Pérez Pita Miguel A.; Peraza Velasoc Delia; López Valdés Eduardo; Revilla García Gloria; Sosa Bens Diego; Monteagudo Luz; Amuedo José M.; Aspiazo de Armas María Teresa; Busquets Merodio Luis; Pérez Cobo Margarita; Kindelán Rodríguez Emelardo; Rodríguez Guzmán María; Bofil Dumas Claudio; López González Mirta; Fernández Conde Augusto; Iglesias Blanca Julia; Monzon Rodríguez Jorge; Revilla Garcedo Mirtila; Oses Caso Luengo Reinaldo; Menocal Riera María; Alcala Galiano Antonio; Menocal Rivero María; Velazquez Santa Cruz José; Diego Miranda Rafaela; Plasencia Maydagan Armando Lamar Padilla Ester; Cartaya Villar Hilarión; Barquín López María Beatriz; Torras Arago Rogelio; Roque Hernández María L.; Urrestre Urbano Manuel; Rodríguez Iznaga Elena; Senti González Vicente; Cuesta Muguruza Josefina; Sánchez Escoto Fidencio; Junco Oliva María; Sabi Mur Carlos; San Martín Georgina; Argüelles Fernández de Castro Agustín.

RELACION DE ALUMNOS DE «4» AÑO ASIGNADOS AL AULA «18» QUE DEBERAN PRESENTARSE A CLASE EL DIA 24 A LAS 1.30 P. M.

Arces Rodríguez Bernardo; Aynat Hernández René; Ojeda Pardo Manuel; Agüero Ponce Francisco; Cortés y Rodríguez Carmen; Armando Izquierdo Antonio; Del Río Madueño Francisco; Feliz Martínez Josefa; Rodríguez Plasencia Ruiz A.; Vázquez Carmona Orestes; Espinosa Alfonso Rosa Tina; Serret Tejera Victor; Agüero y Agüero Francisco; Albear Bello José; Arce Muñiz Francisco; Castro López Iran; Beneján Rojo Migutl; Anet Zayas Armando; Alonso Zamora Luis; Montalvo Sotolongo Carlos; Borjas Lima Ladislao; Benitez Suárez Luis; Brower Legaño Julio; Bofil Madam Ernesto; Pedro Beltrán José A.; Benajes Gispert Jaime; Sarabia Montenegro Julio; De la Calle Varela Luis; Calero Goenaga José; Cuervo Viallo Eduardo; Combarro Serrano Marcelino; Casariego Borrel Isaac; Diaz de la Rocha Jorge; Espinosa Roque Arturo; Flores Solís Raul; Fernández Abril Aristides; Almeida Viletes Roberto; García Tudurí Evelio; Eros Cadrecha Orlando; Hernández Marques Antonio R.; Infiesta Pagés Orlando; Lasaga Travieso José Ignacio; Condon Sastre Augusto; Cárdenas Clavo Mario; La Paz Gonzalez Pedro; Cartaya Gutiérrez Hugo; Alvarez Castro Manuel; Roque Escobar Ricardo; Mendieta Lizaur Francisco; San Andrés Roca José; Pérez Ledón Antonio; Laredo Arnecibia Federico; Trelles Reyes Armando; Texidor Rodríguez Teodoro. Cruz Fernández Manuel; Sánchez Goitizolo Manuel; San Martín Oiris Angel.

EL PRESIDENTE PROMETIO A LOS MAESTROS ATENDERLOS EN SUS JUSTAS DEMANDAS

Pliego de reivindicaciones presentado por los educadores al señor Presidente. Se trató de ir en manifestación a Palacio para protestar. Sabrá el sábado si hay huelga

En representación de 101 escuelas, acudieron ayer a la Secretaría de Instrucción Pública más de 300 empleados del magisterio habanero. Se convocó esta asamblea a virtud de no haberse atendido el pliego de reivindicaciones que por estos servidores del Estado, se le había presentado al Secretario del Departamento; en los primeros días del mes de octubre.

En esta reunión se pretendía salir en manifestación hacia el Palacio Presidencial, con el fin de entregarle al Presidente de la República, un Memorándum de exigencias mínimas, contentivo de las siguientes peticiones: el pago de una mensualidad atrasada, aumento de sueldo a partir de este mes, suministro de material escolar para los niños necesitados.

Todas estas gestiones eran complementarias a una línea de conducta trazada por el Comité Provincial del Sindicato de Trabajadores de la Enseñanza, que según nos informaron ya habían corrido un referéndum en toda la Provincia, a fin de conocer la opinión de los maestros con relación a la huelga, y cuyo resultado conocerán el sábado.

AVALANCHA INFANTIL

Cuando se estaba celebrando la asamblea, hizo acto de presencia un grupo de muchachos de Instrucción primaria, portando estandartes rojos de carácter netamente revolucionario, y produjo tal desorganización que una gran parte de los maestros allí presentes, se dirigen a Palacio, mientras otra parte estima que no debe ir a hacerle entrega del Pliego de Reivindicaciones al Presidente de la República, más que una Comisión nombrada al efecto.

PIDE CORDURA

El Subsecretario de Instrucción Pública, doctor Larrondo, hizo uso de la palabra, para pedirles a los allí reunidos, que no olvidaran que la asamblea se había celebrado, sin la autorización expresa del Secretario, y que además como maestro, rogaba que se calmaran los ánimos, y que se nombrara una Comisión que fuera portadora de las reivindicaciones.

FRENTE A PALACIO

Profesores y alumnos se dirigieron a Palacio, subiendo una Comisión a hacer sus solicitudes.

Desde el balcón de la calle Cuarteles, el doctor Grau San Martín habló a los manifestantes, prometiéndoles en principio atender sus justas peticiones. «Estos son momentos,—dijo entre otras cosas,—en que los cubanos nos encontramos luchando por el sostenimiento y progreso de la patria cubana, y al cumplimiento de esta misión nadie debe renunciar, porque además de ser sagrado deber constituye un ejemplo para la infancia escolar».

Dijo también, que era doloroso que hubiera tenido que hacer inversión de dinero en la adquisición de balas para restaurar la paz cuando ese dinero debería dedicarse a las atenciones que la enseñanza está reclamando.

Pide la Cruz Roja Cubana un último esfuerzo en favor de los prisioneros de guerra

La Cruz Roja Cubana, la benemérita institución que tan señalados servicios ha venido prestando en favor de los presos civiles y militares de los últimos acontecimientos, interesa nuevamente de todos un postrer esfuerzo en favor de ellos.

Nos dice que casi todos los prisioneros han recibido la ayuda del pueblo de Cuba, pero que algunos todavía necesitan colchonetas.

He aquí, la relación de donantes hasta ahora, interesando de aquellas personas que así lo puedan nuevos envío.

DONATIVOS EN EFECTIVO, DIA 20 DE NOVIEMBRE DE 1933

Real Silk, Capitán Alba $1.00; señor Carballo $1.00; señoritas Chapale y Lubián $0.85 y señora Cármen Romeu $1.00.

DIA 21 DE NOVIEMBRE DE 1933

Empleados Cía. Cubana de Almacenes: $0.55; Mister Hile; $0.20; Sr. Marquez $0.05; Caballeros de Colón $1.00; señor Andrés Castellá $0.80; Empleados de la Cuban Cane 0.65; U. S. Eteel Company $0.35; Sr. Nicolás Zayas $0.20; señor Carlos Farias $0.20; North American $0.10; Señor Juan Vignau $1.00; Gabino Ortega $0.50; Sr. Antonio Gutiérrez $0. 50; Señora Eloina González $0.20; Sr. Ausesino Eiras $0.15; Sr. Otto Artigas $0. 10; Señora Josefina Roselló $0.60; Señor Ramón Abril $0.05; Señora Berta del Castillo $0.05; Señora Magdalena Fraxeda $0.10; Señor Rodolfo Hernández $0.20; Señor Diego Vergaza $0.20; Señor Roberto Villa $0.20; Señora Cuca Norabuena $1.00 Señor Miguel Nestal $0.20; Señor Felix Castañeda $0.05; Señor José M. de Solo $0.10; Señor Manuel Alonso $0.20; Señor José M. López $0.05; Señor Luis Miguel Alvarez $0.10; Señor Rogelio Dayharzabal $0.20; Señora Cármen Valera $0.20; Señor Andrés Díaz $0.10; Señor Pedro López $0.10; Sra. Vda. de Méndez $1.00; Señor Antonio Hernández $0.10; Señora Estrella Pérez $0.50; Señor Severino Fernández $0.20; Señora Mercedes Rubio $0.05; Señora de Campa $0.05; Señor José González $0.05; Señora María López $0.20; Señor Manuel Chao $0.10; Sra. Aurora López $0.20; Señor Mario Viera $0.05; Señora de Dumois $0.20; Sra. Mercedes Portela 0.20; Señor Domingo Gutiérrez $0.05; Señor Manuel Alvarez $0.20; Señor Avelino Alonso $0. 40; Señor Juan García $0.40; Señora María Luisa Vega $1.00; Coronel Domingo Hernández $1.20; Señor Domingo Fernández $0.20; Señora Cármen F. Fernández $0.05; Señora Vda. de Luis $0.10; Señor Ramón Suárez $0. 40; y Señora Amelia Rodríguez $0.20.

OTROS DONATIVOS

Finca Margarita Zayas 600 naranjas, Señora Cármen Blanco una sábana, una frazada y un paquete de tabacos, Farmacia de Germán Pérez Fuentes 36 frascos poción pectoral; 12 frascos chicos idem; Señora de Castillo dos latas de leche; Incógnito dos latas de leche; otro incógnito 4 latas de leche; Nueva Farmacia una libra de algodón y un frasco de agua oxigenada; F. Vicente 18 pares de zapatos; Señora Clemencia Arango 4 frazadas; Casa Potin 4 libras de chocolate; Señora Virginia Font de Montero, 6 almohadas; Señora de Baglieto 3 pomos de agua oxigenada, un paquete algodón y una almohada; Colegio Sedano 40 latas de leche; 20 cajetillas de cigarros, 6 medias libras de chocolate, 6 paquetes chocolate 60 naranjas, una barra de guayaba, un paquete de algodón, un pómo de mercuro-cromo y un pómo de yodo. Señores Solís y Cía. Una caja de Leche, Señora Alvarez y Pedroso una cama y 25 latas sardinas; Cía. Colgate 360 muestras de pasta de dientes; señor Candido Rodríguez 5 latas de leche; Señora Lejuste, 6 latas de leche; un incógnito 3 latas de leche, un block de guayaba y 12 naranjas; Señora Marta Grau 8 paquetes de galletas, dos libras de chocolate; Señora Hortensia Martínez 4 paquetes de gofio, un incógnito una rueda de cigarros, Señora Vda. de Fernández 2 barras de chocolate otro incógnito una libra de chocolate; otro incógnito una libra bra de chocolate; Señora Pérez Arnau una lata de leche.

OTROS DONATIVOS RECIBIDOS EL DIA 21 DE NOVIEMBRE

Señora de Gutiérrez, dos frascos anticatarral, una frazada, una almohada; Señora Celia de Cárdenas, 31 latas de leche; señores Gous, Solís y Cía. una caja de leche; Señor Ramón Ibañez 4 latas de leche, Las Delicias del Carmelo 6 latas de leche. Luis Barro una lata de salchichas; Señor Benigno López dos latas de leche condensada, Señor Celestino Rodríguez 5 latas de leche condensada; un abecedario, 3 almohadas y 5 saqutos; Señora de Francisco Iduate 4 jabones y 5 tohallas; Señora Angelina, 2 almohadas, Señor Juan Vignau 10 latas de leche. Laboratorio Bosque 12 frascos poción yacoud, dos docenas frascos de agua oxigenada; Señora de Alvarez 7 tohallas y 8 jabones; Herederos de A. Suárez 34 almohadas; Mark A. Pollak, 66 almohadas; Hemotor Fuel Co. 50 colchonetas; Orlando Aguilera media libra de chocolate y un sweater; Sharp & Dohme de Cuba, S. A. un paquete de medicinas; Laboratorio González 24 botellas licor de brea; González, Uriarte y Cía. dos frascos solución Dakins 2 cajas de Catgut; Bouza y Cía. 6 jarros de lata y 6 cucharas; Señor José María Hernández 10 colchonetas; Hortensia M. de Kohly 4 almohadas; Señora Piedad L. de Martínez una frazada; Sr. Constantino Zayas 2 frasco Fitina; Señora Llópiz 10 latas de leche, una caja galletas y 10 paquetes chocolate; Señor Federico Romero 12 tabacos; Depósito de Gener una rueda de cigarros; Tabacalera Cubana 12 ruedas de cigarros; El Crédito una rueda de cigarros; Secundino Castro 10 ruedas de cigarros.

MOVIMIENTO DIARIO DE PAQUETES Y CARTAS PARA LOS PRESOS POLITICOS

Durante el día de ayer el Departamento de Recepción y Distribución de la Cruz Roja Nacional remitió a los presos políticos lo siguiente:

Paquetes enviados a la Fortaleza de la Cabaña	537
Paquetes enviados al Campamento de Columbia	85
Correspondencia dirigida a la Cabaña	396
Correspondencia dirigida al Campamento de Columbia	100
Sobres conteniendo dinero dirigidos a la Cabaña	19

Donativo por conducto de esta oficina:

Al Hospital Militar de Columbia: Un saco de naranjas.

A la Cabaña:
12 colchonetas.
150 almohadas
210 frazadas
12 cojines
72 cucharas.
1 paquete barra de guayaba
4 latas de galleticas
1 paquete papel, sobre y lapiz

En concepto de préstamo: A la Cabaña: 49 catres de campaña.

DONATIVOS RECIBIDOS EN EL DIA DE HOY POR LA CRUZ ROJA NACIONAL

Señores L. Nieto y Cía, S. en C., representantes de los «Laboratorios Ferrer» de Barcelona: 100 frascos del preparado «Bronquiol»; señora Mercedes Crusellas: una caja de jabones; señora Aurora de Almagro: dos frazadas; doctor José Plasencia: una caja con 100 ampolletas anticatarrales; señora Isabel T. de Varona: una caja de leche condensada; Sra. Esther T. de Ferrer: un paquete conteniendo medicinas; señoritas Chaple y Celorio: 30 barras de jabón flotante; señorita Weber: 16 toallas y 17 jabones; señora de Corral :una docena jeringuillas; señora Cochita O'Farril de Reyes: 18 frascos anti-catarral; señores Aguilera y Cía.: 50 jarros de lata; señora de Estenoz: un paquete de medicinas: «La Favorita»: 4 latas de leche; señor José Santé: una caja de latas de sardinas; señores Otero y Cía.: dos arrobas gofio de maíz y 50 libras mantequilla.

DONATIVOS EN EFECTIVO:

Señor Rufino F. Arango: $ 2.00; señora Elia León: $ 1.40.

MOVIMIENTO DIARIO DE PAQUETES Y CORRESPONDENCIA:

La oficina de recibo y distribución de la Cruz Roja Nacional a cargo del señor Francisco Sánchez Ocejo Oficial Ayudante de dicha Institución, ha remitido en el día de hoy al Castillo del Príncipe: 149 paquetes y 136 cartas, y al Campamento de Columbia: 16 paquetes y 127 cartas. Además de 14 sobres conteniendo efectivo a dichas prisiones.

ANUNCIOS CLASIFICADOS DE ULTIMA HORA

SOLICITUDES

s1 CRIADAS CRIADOS.

SE NECESITAN UN CRIADO de mano y un chofer, que tengan referencias; sueldo, 25 pesos. Informan: Compostela 58, bajos.
S-1 27911 22 Nov. 24

SE OFRECEN

s1 CRIADAS Y CRIADOS

MUCHACHA SERIA y trabajadora, desea colocarse de criada de mano o para todo, siendo matrimonio solo. Telf. M-5354.
O-1 27920 22 Nov. 24

DESEA COLOCARSE una muchacha española, para criada de mano o cuartos, sabe coser y le gustan los niños; va a los Repartos y tiene referencias de la casa donde trabajó. Telf. F-4541.
O-1 27919 22 Nov. 25

DESEA COLOCARSE una española, para cuartos, comedor o criada de mano; sabe lavar ropa fina y cumple con su obligación. Telf. U-8239, Silvia.
O-1 27605 19 Nov. 24

SE DESEA COLOCAR una joven española, para criada de mano o para cocinar y limpiar, siendo corta familia; tiene referencias. Telf. F-6146
O-1 27915 22 Nov. 24

SE DESEA COLOCAR una muchacha española, para criada de mano; entiende algo de cocina y tiene referencias de donde trabajó. Informan: M-3376.
O-1 27912 22 Nov. 25

SE OFRECE UNA MUCHACHA fina, de cuartos y costura; sabe perfectamente trabajar y da referencias de buenas casas. Telf. M-7789.
O-1 27838 22 Nov. 28

DESEAN COLOCARSE dos jóvenes españolas, una para criada de mano o cuartos y otra, para manejadora ,es cariñosa con los niños; las dos tienen buenas referencias. Teléfono: M-4035.
O-1 27872 22 Nov. 24

SE OFRECE JOVEN español, de criado de limpieza o cualquier otro trabajo. Informan: A-3318.
O-1 27892 22 Nov. 24

o2 COCINERAS Y COCINEROS

SE DESEA COLOCAR una cocinera de color, inglesa, sabe cocinar a la criolla y a la americana; hace dulces y con buenas referencias. Informes; Telf. F-6257.
O-2 27832 21 Nov. 23

SE DESEAN COLOCAR dos españolas, de mediana edad, una para cocinar y limpiar; otra, criada de mano o cuartos; entiende un poco de costura y tienen referencias. Telf. F-2850.
O-2 27837 22 Nov. 24

SE DESEA COLOCAR una muchacha inglesa, para cocinar o limpiar o ambas cosas; tiene referencias. Telf. FO-2239.
O-2 27844 22 Nov. 25

DESEA COLOCARSE una española, de cocinera, ayuda a la limpieza, lo mismo lava que plancha; lleva tiempo en el país y tiene recomendaciones de las casas que ha estado. M-9048.
O-2 27863 22 Nov. 24

SE OFRECE JOVEN española, cocinera y repostera, cocina y limpia a corta familia; tiene referencias. Telf. M-5420.
O-2 27869 22 Nov. 24

SE DESEA COLOCAR una señora, para cocinar o limpiar; tiene buenas referencias. Telf. A-5225.
O-2 27894 22 Nov. 24

SE DESEA COLOCAR una joven española, para cocinar y limpiar o criada de mano. Telf. M-6364.
O-2 27928 22 Nov. 24

SE OFRECEN

o3 MANEJADORAS

SE DESEA COLOCAR una joven española, para manejadora o criada de mano; sabe algo de cocina y tiene referencias. Telf. U-7094.
O-3 27908 22 Nov. 25

COMPRAS

1 CASAS

COMPRO BUENA CASA o finquita, alrededores Habana. Tiene que ser precio muy reducido, prefiriéndose cercanías del mar. Escríbase a M. Hernández, Departamento Anuncios Clasificados, DIARIO DE LA MARINA.
C-1 27879 22 Nov. 25

9 MUEBLES Y PRENDAS

OJO

Compro prendas de oro, platino, plata y objetos de Arte. Voy a domicilio, Joyería «Versalles», Prado 109. Telf. M-3166, Lorenzo de Toro.
C-9 27929 22 Nov. 25

VENTAS

1 CASAS

APROVECHE MI NECESIDAD: Vendo esquina Salud 135, mide 7.40 por 17; otra casa San José, pegado Infanta, mide 8 por 40, 3,500 pesos, cada una. Telfs. U-3188 y U-2263.
V-1 27917 22 Nov. 24

6 AUTOMOVILES Y ACCESORIOS

GANGA: TRES CAMIONES con todos los enseres, para Agencia de Mudanzas, 200 pesos; un chassi «Fiat» con sus gomas nuevas, 40 pesos; camión Ford, carrocería cerrada, propio para víveres o tren de lavado, 50 pesos, Agua Dulce 10, Garage.
V-6 27852-54 22 Nov. 25

VENDO BUICK del 28, cerrado, siete pasajeros, flamante, 5 gomas nuevas, chapa particular. Todo a prueba. Lo doy barato, por tener que embarcar. Baños y 17, Garage. Dueño: Evaristo.
V-6 27921 22 Nov. 24

VENDO UNA GUAGUA «Chevrolet» 1931, chassis largo, doble goma. Vendo un Ford 1931, de paseo, abierto. Vendo un Chrysler, tipo 62, abierto, Garage Gelabert y Lorenzo, Zanja 66 y medio, entre Gervasio y Escobar.
V-6 27926 22 Nov. 25

7 MAQUINARIAS

VENDO BOMBA DE GASOLINA, con visible de 10 galones; contadora «National», de $99.99; compresora de 500 libras y otros objetos de Garage. Buenos Aires 29-B.
V-7 27851-53 22 Nov. 25

9 MUEBLES Y PRENDAS

VENDO BARATO juego cuarto, moderno, tres cuerpos, caoba, tallado. Está nuevo, Morell número 19 esquina Luz, Loma Chaple, Víbora.
V-9 27882 22 Nov. 27

MAQUINA SINGER, ovillo central, completamente nueva, 18 pesos; otra 10 pesos; juego cuarto, 25 pesos; buró-cortina, 10 pesos; baúl-escaparate, 8 pesos; otro, mundo, 5 pesos; escaparate con lunas, 8 pesos; máquina Remington, 8 pesos, Prado 60, altos.
V-9 27923 22 Nov. 25

DINERO-HIPOTECAS

d2 SE OFRECE

CEDO CREDITO HIPOTECARIO de mil pesos, interés 12 por ciento. Garantía, mil metros, siete cuartos y dos casitas al frente. Reparto La Lira. En 500 pesos. Télfs. U-3188 y U-2263
D-2 27918 22 Nov. 24

Los torcedores de Bejucal han publicado un extenso e interesante manifiesto

En él explican el conflicto existente entre todos los obreros de la industria tabacalera. Puntos de interés

El grave problema de la industria tabacalera ha creado una tan profunda división entre sus obreros que se da como inevitable el paro general de esas actividades.

El conflicto colocará de un lado, a las organizaciones que están identificadas con la del Sindicato bi-provincial y con la Alianza Tabacalera, y de otro a las organizaciones proletarias que atienden las indicaciones de la Confederación Nacional.

El origen se halla en la petición de algunos sectores de obreros de la industria tabacalera, y por la cual deben traerse a la Habana, las fábricas de H. Uupman y de Partagás, que funcionan en Bejucal. Esto ha traído, ya, el boycot de los braceros de Bahía contra las mencionadas marcas tabacaleras.

El Sindicato de Torcedores de Bejucal, contra el que se dirigen los primeros tiros de esta lucha, ha publicado un manifiesto del cual ofrecemos a nuestros lectores algunos de los más salientes párrafos.

«Mienten descaradamente, con inaudito desprecio a los principios de verdad todos aquellos, que escudándose en el «anónimo» de un Comité de Huelga», huelga que práctica y proletariamente no existe, que en ninguna fecha ha sido decretada, ni sancionada por la clase trabajadora de esta localidad, y que proletariamente la integra más de setecientos hombres, capaces de decoro y dignidad, mienten repetimos, los que queriendo sorprender la atención de los demás, ajenos a estas cuestiones, continúan bochornosamente, calificando de «Huelga», lo que tan sólo ha sido para los mismos, un propósito especulativo, y es el trasladar para satisfacer unas particularísimas conveniencias, las fábricas radicadas en esta localidad, con ulteriores propósitos, una vez conseguido ésto, más tarde, mediante las mismas tácticas «anodinas» de hacerlos en las otras localidades del campo, donde siempre, no desde ahora, sino hace veinte años, han existido Fábricas de Tabacos, como ello ha concurrido en Artemisa, con la Fábrica de «Romeo y Julieta», en Bejucal, con «Partagás»; en Güira con «Montero«, y en Güines, con «Pierrot» y «Partagás».

Después, refiriendose a la Confederación y al local en que se reúnen sus miembros, dice el manifiesto:

«Pues bien, desde ese recinto sagrado, lo toman por asalto y desde el mismo acuerdan lanzar a cien padres de familia, a una lucha suicida, más suicida e ilógica que la que se inspiró en el año 1932, pues aquella la motivaba la conquista de reivindicaciones económicas y morales, contra el que se suponía nuestro enemigo común, y no ésta que preñada de antagonismos viciosos, de prejuicios y protervas pasiones, al hecho específico de involucrar nuestros personales prestigios como trabajadores, como hombres antes que nada de haber concurrido a banquetes de chacales, ¡falso, más que falso, es una puñalada artera, que se le da a la verdad, y los que así actúan, tienen menos escrúpulos que el propio Chacal, pues éste ataca a la víctima cuando se ve acorralada por el hambre, mientras el que así actúa, repetimos en este proceso, es cobarde, porque ataca para hacer girones el decoro de hombres honrados, propiciados con el tópico peverso, sorprender a la clase trabajadora. Cuando ese homenaje se llevaba a efecto y no fué tal homenaje, sino una comida que se dió al Jefe del Puesto de esta localidad, y a la cual asistió ese «repugnante sujeto», ¡leerlo bien, charlatanes! estábamos precisamente estudiando las fórmulas que nos permitieran inteligenciarnos proletariamente con una comisión de San Antonio de los Baños, que la integraban los compañeros Pino y Porfirio Morales, de esa prestigiosa organización, conjuntamente con los que estamos en la necesidad de desmentirlos a todos ustedes, por farsantes, por detractores y malos compañeros».

Este manifiesto lo firman José R. Talavera y Carlos Santana, Presidente y Secretario del Sindicato.

M.E.C.D. 2016

ANUNCIOS CLASIFICADOS DE ULTIMA HORA

ALQUILERES

a1 HABANA

SAN RAFAEL 173, ALTOS de la Mueblería «La Predilecta». Se alquila. Tiene cuatro habitaciones, sala y comedor. Muy claros y ventilados. Precio del momento. Informes: Telf. U-1729. Mueblería «La Predilecta».
A-1 27905 22 Dic. 2

ALTOS BARATOS
Alquilo con sala, seis habitaciones, baño intercalado, comedor, todo moderno, segundo piso, San José 126 y medio G., entre Oquendo y Soledad. Agua abundante. Véalo, de 1 a 6. Informan: M-8007.
A-1 27913 22 Nov. 27

SE ALQUILA, VIRTUDES 84, altos, sala, recibidor, tres cuartos, uno de criados, comedor al fondo. Informan en la misma, de 10 a 4. Telf. F-5032.
A-1 27895 22 Nov. 27

ALQUILO, ANIMAS 37, por Amistad, sala, comedor, dos cuartos, baño intercalado, cocina. Informan: Panadería «La Tahona», Crespo número 84. Telf. A-7095.
A-1 27910 22 Nov. 25

SE ALQUILAN los espléndidos altos de Zulueta 36-D., frente a La Cruz Roja. Informan: Prado 111. Telf. A-1544.
A-1 27857 22 Nov. 26

a2 VEDADO

CALLE 23 NUMERO 383, entre 2 y 4. Se alquilan los bajos, con sala, recibidor, hermosa galería, cuatro cuartos, cuarto de criados y demás. Llaves e informes, en los altos. Telf. F-2005.
A-2 27924 22 Nov. 25

21 NUMERO 37, ALTOS, entre J. y K. Se alquila, terraza, sala, recibidor, baño completo intercalado, 4 cuartos, comedor, cocina y servicio de criados, 45 pesos. Informan: Telf. F-3627.
A-2 27897 22 Nov. 27

a4 MARIANAO Y SUS REPARTOS

CZDA. COLUMBIA Y AVE. 12
ALTURAS DE ALMENDARES
Precioso chalet, Estilo Español, exterior e interiormente, con frente a tres calles, rodeado de jardín, sala, hall, comedor, pantry, cocina, cuarto y baño de criados, en la planta baja; seis cuartos y dos baños; en los altos, dos baños, en los altos, dos garages. Llaves enfrente, «Villa Azul».
INFORMES: M-9100.
A-4 27249 14 Nov. 23

QUINTA AVENIDA entre Calle 5 y 6, Buenavista. Tome guaguas «Estrella Cubana» o tranvía Playa, apeándose en Quinta Avenida. Precioso piso, acabado de terminar en chalet, jardín, sala, comedor, dos cuartos, gran baño, cocina, patio, lugar para automóvil, 15 pesos mensuales. Véase encargada. Sra. Fuentes o Trust Company of Cuba, Obispo 53.
A-4 27922 22 Nov. 27

REPARTO ALMENDARES, Calzada de Columbia esquina a 12, lindo chalet, con todas comodidades, sala, 4 cuartos, baño completo y garage. Informan: Estrella número 10, altos. Telf. M-2885.
A-4 27840 22 Nov. 26

a5 J. DEL MONTE Y LA VIBORA

EN LO MAS ALTO DE LA LOMA DEL MAZO
Calle Carmen esquina a Luz Caballero. Se alquila el hermoso chalet de dos plantas, jardines y garage, sala, hall y seis grandes habitaciones en la planta principal; comedor, cocina, pantry, cuartos y baño de criados. La llave al lado.
Precio muy rebajado.
INFORMAN: M-9100.
A-5 27250 14 Nov. 23

EN LO MAS ALTO, SANO y fresco de la Víbora. Alquilo altos, Altarriba número 1, entre Jesús del Monte y Delicias, compuestos, magnífica terraza, sala grande, 5 habitaciones, baño, comedor, cocina, cuarto criados y servicios. La llave e informes, en los bajos. I-3418.
A-5 27899 22 Nov. 28

a7 LUYANO

GUASABACOA 66, ALTOS, altos, alquiler 13 pesos, casi esquina a Luyanó, moderna casa decorada, sala, recibidor, 3 habitaciones, comedor, cocina, baño completo. Llave en los bajos. F-5386.
A-7 27925 22 Nov. 25

b1 NAVES Y LOCALES

LOCAL PARA UNA GRAN Industria, se alquila en el Cerro, calle asfaltada a dos cuadras de la calzada. Tiene instalada caldera de vapor de 60 H. P. transformadores eléctricos para 100 H. P. dentro del local, instalaciones eléctricas para motores, tuberías forradas para vapor, agua abundante, entrada por 3 calles. Techos todos de azotea y pisos de cemento. Superficie: 3.000 metros cuadrados. En los altos hermosa residencia para numerosa familia, y cómodas y amplias oficinas. Informes de 8 a 12 a. m. Teléfono A-5433.
VH B-1 27248 16 Nov. 24

b4 HABITACIONES

SE ALQUILA UNA HABITACION con balcón a la calle, a hombres solos, con comida a la española, Aguacate núm. 74.
B-4 27930 22 Nov. 24

CONFORTABLE CASA. Familia respetable, alquila amplia y clara habitación, con ventana a la calle. Todo servicio, si se desea. Cambio referencias, Concordia 44, bajos, esquina Manrique.
B-4 27833 21 Nov. 23

Más ANUNCIOS CLASIFICADOS de ULTIMA HORA en la Página TRECE

PROFESIONALES

p1 DRES. EN MEDICINA

DR. FRANCISCO J. DE VELASCO
Corazón, Pulmones, Estómago. Intestinos.

DR. RUBEN DE VELASCO
Corazón, Pulmones, Enfermedades de los niños. Consultas de 12 a 2 y de 2 a 4, días laborables. Horas especiales. previo aviso. Salud 34. Telf. A-5418.
P-1 27399 17 Dic. 17

DR. F. VELEZ
ENFERMEDADES DE LOS PULMONES. Consultas los martes, jueves y sábados de 3 a 5 p. m. Santos Suárez núm. 2. Teléfono I-3882.
P-1 26219 7 Dic. 6

DR. A. VENERO
Vías Urinarias, Impotencia. Sífilis. Curación rápida. Cuota semanal. Diatermia. Oznoterapia. etc.. etc. Consultas de 10 a 12 a. m. y de 4 a 7 p. m.. San Miguel 66 esquina a San Nicolás. Telf. A-9380
P-1 25193 1 N 27

DR. OCTAVIO RIVERO
TUBERCULOSIS. ENFERMEDADES PULMONARES, ASMA
Ex-Asistente del «servicio» del Profesor Sayé. (Barcelona); ex-Jefe del «servicio» de tuberculosis del Centro Gallego. Jefe Clínico del Dispensario Anti-Tuberculoso Municipal. Consultas diarias, Campanario 43 de 5 a
25116 Nov. 24

Dr. F. García Cañizares
Graduado de las Universidades de la Habana y Madrid.
Medicina General, Piel, Venereo y Sífilis.
San Nicolás 8, Teléfono M-9467.
24858 Nov. 17

POLICLINICA INTERNACIONAL
Director: David Cabarrocas, San Miguel 130, entre Lealtad y Escobar U-2737. Cuando vaya al Hospital Casa de Socorro o Sociedades, fíjese en la Policlínica Internacional. Da gratis: Consultas, Reconocimientos, Rayos X., Rayos Ultravioletas, Luz Alpina, Medicinas, Inyecciones Intravenosas, Análisis. Curas. etc. Consultas de 9 a 4.

DR. MANUEL BETANCOURT
Vías Urinarias-Venereo
ASISTENTE 4 años de los Profesores Marion y Heitz-Boyer de París. Consultas, de 3 a 5. Tlfns. M-6347, FO-3248. San Lázaro 173, esquina a Perseverancia.

p2 OCULISTAS

DR. HORACIO FERRER
OCULISTA
Consultas por turnos, de 2 a 6 de la tarde. Consultas a horas fijas, previamente concedidas de 8 de la mañana en adelante. Avenida de Wilson y L. Vedado. Telf. F-4831
Nov. 17

p3 DENTISTAS.

DR. JOSE MARIA GATELL
CIRUJANO DENTISTA
Trasladó su Gabinete Dental a Campanario 72, entre Neptuno y Concordia, donde seguirá cobrando los mismos precios económicos. Extracciones. $1.00. Dentaduras completas $10.00 consultas de 8 a 8

p4 COMADRONAS

JUSTA SALAS: Comadrona facultativa de la Universidad de La Habana, con 21 años de práctica, ofrece sus servicios a su distinguida clientela y al público en general. En la misma, se ofrece joven estudiante de Procurador, para diligencias en Bufete de Abogado, sin pretensiones, Compostela 163. Telf. A-9555.
P-4 27896 22 Nov. 24

MARIA S. MOLINA, Comadrona «La Purísima» y particular, últimos procedimientos. Hago asistencias. Precios módicos. Consultas gratis, diarias. U-4090, Neptuno 206-B. entre Marqués González y Oquendo.
P-4 21323 16 Dic. 1

CONSUELO RUDA
Comadrona Hijas de Galicia y Centro Asturiano, ex-interna de la Sala de Partos Balear. Consultas gratis en general, a todas horas, Belascoaín 74. altos Joyería, esquina a J. Peregrino. U-5824.
P-4 22872 23 N 27

p7 ABOGADOS Y NOTARIOS

DR. PEDRO PABLO LLAGUNO
Abogado y Notario. Administración de Bienes. Dinero en Hipotecas. Adelantamos los gastos en procedimientos hipotecarios. Declaración de herederos. MATRIMONIOS NOTARIALES, DIVORCIOS, con facilidades de pago. Toda clase de asuntos civiles, SAN NICOLAS 144. ESQ. A REINA. A-7893.
B-7 24865 27 N 26

ALQUILERES

a1 HABANA

ALQUILO $28.00 moderno primer piso alto, Lealtad 90 casi esquina San Rafael con sala, comedor, cinco cuartos, baño intercalado. Visible de 9 a 12 y de 3 a 6.
A-1 27871 22 Nov. 25.

ALQUILERES

a1 HABANA

ALQUILO LINDOS altos, Industria 41, ámplios, ventilados, cerca Prado; sala, tres habitaciones, baño intercalado, comedor fondo. Verlos 8 a 1 y 2 a 6. Tel. F-1514. A-1 27870 22 Nov. 25.

INFANTA II bajos. Próximo Esquina Tejas. Sala, comedor, dos habitaciones, baño y cocina. Llaves bodega esquina. Informan F-5400.
A-1 27900 22 Nov. 26.

SE ALQUILAN un piso bajo y un segundo en la casa Valle 29 y 31 al lado de la esquina de Infanta. Informan Tel. M-4671
A-1 27858 22 Nov. 30.

ALQUILO, CUBA y Santa Clara, piso alto. recibidor, sala, 3 cuartos, comedor, cocina, cuarto y servicio criados, baño intercalado, patio, fabricación moderna. Precio baratísimo. Informes, allí, Rodríguez y Compañía.
A-1 27859 22 Dbre. 7.

ALQUILO MODERNOS altos Oquendo 23, entre Animas, y Virtudes, Rastro 29, tres cuartos, Picota 69 Animas 177 entre Oquendo Marques González 20 y 13 pesos. Informes: U-7775.
A-1 27849 22 Nov. 25

ALQUILO 16 PESOS, Fernandina 57, media cuadra Calzada Monte, sala, saleta, 3 cuartos bajos y uno alto, servicios, comedor, cocina y baño. Informes, de 2 a 5.
A-1 27876 22 Nov. 25

SE ALQUILAN en $18.00 los altos de Soledad 8, modernos con sala, saleta tres cuartos, baño completo y escalera a la azotea, muy frescos. Tel.- U-4438.
A-1 27873 22 Nov. 25.

SE ALQUILA, PERSEVERANCIA 61, principal, moderna, con baño intercalado. La llave en los bajos; Perseverancia 31, segundo piso. La llave en los bajos; Tenerife 87, bajos y 89, segundo piso. La llave, en el 91, principal; Lugareño 14, altos. La llave en los bajos. Todas con las mismas comodidades y muy rebajadas. Informan: F-3414 y U-1441.
A-1 27842 22 Nov. 24

JOVELLAR 8, ENTRE Aramburu y Hospital, casas modernas, altos y bajos, sala, saleta, 3 habitaciones grandes, comedor, baño lujoso, cuarto y servicio criados. Alquiler módico. Informan, la misma. F-5487.
A-1 27784 21 Dic. 1

JESUS PEREGRINO 57
Bajos, entre Oquendo y Soledad, modernos y ventilados, sala, saleta, tres cuartos y baño intercalado, comedor y cocina. Precio 16 pesos. Informan: Telf. A-1051.
A-1 27806 21 Nov. 24

ALQUILO AMPLIOS y modernos altos, Animas 113, sala, saleta, terraza, comedor, cinco cuartos, dos baños intercalados, cuarto y servicio de criados. Informan: A-9302.
A-1 27813 21 Nov. 23

SE ALQUILA 1er. piso moderno Angeles 137—2do. idem Neptuno 29. Informa Ruisánchez, Telf. A-2024.
A-1 27674 20 Nov. 23

SE ALQUILAN los altos Escobar 155, Sala, comedor, un cuarto. baño, etc., dieciseis pesos. Informan: Tejadillo 36 bajos. Tel. A-3341.
A-1 27777 21 Nov. 27

SE ALQUILA UNA ACCESORIA en Aguila, entre Malecón y San Lázaro. Gana 12 pesos. Informan en la Bodega.
A-1 27825 21 Nov. 25

NEPTUNO 106, FRENTE al Cine «Neptuno». Alquilo segundo piso, con 5 habitaciones, sala, comedor, recibidor, baños, cocina. La llave e informes, en los bajos. Ferretería. Llave: A-9480. Alquiler módico.
A-1 27828 21 Nov. 26

MANRIQUE 22, PISO ALTO, moderno, decorado. ventilado, sala, recibidor, 3 habitaciones, baño intercalado, comedor al fondo, cuarto y servicio criados. Véala es ganga. Informan bajos.
A-1 27829 21 Nov. 24

MONTE 377, ALTOS Ferretería. Se alquila una gran casa, propia para casa de huéspedes y comidas; tiene diez cuartos grandes, tres baños y comedor, con capacidad para cincuenta personas. Informan en Monte 377. Telfs. A-7611 y A-7612.
A-1 27823 21 Nov. 24

SE ALQUILA, TENERIFE 69, altos, compuesta de sala, saleta, comedor al fondo, seis habitaciones, cocina gas y servicio completo y gran patio. Informan: Monte 170. Telf. A-2066.
A-1 27712 21 Dic. 1

CONCORDIA 148, ALTOS, entre Marqués González y Oquendo, sala, comedor, tres cuartos, baño completo intercalado. Llaves: Lechería esquina. Informan: F-5400.
A-1 27802 21 Nov. 24

ALQUILO BAJOS, Animas número 44 entre Amistad y Aguila, acabados de pintar, con servicio sanitario. Llave e informes en los altos de la misma
A-1 27820 21 Nov. 24

PRINCIPE 19, segundo piso, esquina a Hospital, sala, recibidor, tres habitaciones, baño intercalado, comedor, cocina y servicio criados. Pintada en colores lo más moderna. Véala, lo más lindo de la Habana. Informan U-1360.
A-1 27719 20 Nov. 23

A PRECIO de situación. Alquilo Basarrate núm. 12, a 2 cuadras de la Universidad, modernos y ventilados altos, sala, saleta, 8 habitaciones, comedor al fondo, 2 baños intercalados y servicios criados. Teléfono F-5574.
A-1 27060 15 Nov. 25

SAN LAZARO 122 entre Aguila y Crespo, bajos, sala, saleta, comedor al fondo, cuatro cuartos modernos, dos patios, precio módico, informes en la misma. Telf. M-4150.
A-1 27718 20 Nov. 23

SAN JOSE No. 98
Se alquila esta gran casa en 30 pesos, compuesta de sala, saleta, 4 habitaciones amplias, baño intercalado, comedor, cuarto, baño de criados y cocina. Más informes: Telf. A-4376.
A-1 27801 21 Dic. 1

CASITAS EN $14.00
San José número 124-K., Accesorias A. y B., por Marqués González, compuestas de un espacioso apartamento, cocina y servicios sanitarios. Acabadas de pintar. Llaves en la Bodega de la esquina. Informes: Francisco Torres, Edificio «Bacardí». Apartamento 401. De 10 a 12 a. m. y de 3 a 5 p. m. Telf. A-7830.
A-1 27789 21 Nov. 27

ALQUILERES

a1 HABANA

SE ALQUILA, obrapía 63. Hermoso apartamento con sala, comedor, 5 dormitorios, baño al centro y cocina. Precio muy económico. Teléfono A-3314. A-1 27743 21 Dic 1.

LEA, QUE LE INTERESA: EN $15.00, POR SU PRECIO NADA MEJOR
Se alquila en 15 pesos, la cómoda y ventilada casa baja, Calle Agustín Alvarez número 23, entre Marqués González y Oquendo, a dos cuadras de Belascoaín y una del Nuevo Frontón. Acabada de pintar, compuesta de sala, saleta corrida, tres habitaciones, cocina, patio y demás servicios, con abundante agua, calle pavimentada y alumbrado toda la noche. Vecindario de moralidad. Las llaves en el número 10. Informes: Edificio «Bacardí», Apartamento 401, Francisco Torres. De 10 a 12 a. m. y de 3 a 5 p. m. Telf. A-7830.
A-1 27790 21 Nov. 27

SAN MIGUEL 254 (E), altos, entre Hospital y Espada, sala, comedor, cinco cuartos, baño y servicio criado. Informan: F-2635.
A-1 27327 17 Nov. 25

CHACON 4 ALTOS
Entre Cuba y Aguiar, hermosa casa con sala, saleta, 5 cuartos, baño, comedor, cuarto y servicio criados. Precio muy módico. Informan: Teléfono A-1051.
A-1 27676 20 Nov. 23

ALQUILO, FAMILIAS de gusto. — Punto ideal, San Miguel 308 esquina Mazón, primer piso, moderno, sala, comedor, cuatro habitaciines, baño intercalado, servicio criados. Teléfono: M-4536, A1 27771 21 Nov. 25

SE ALQUILAN ALTOS, Trocadero 73, sala grande, 6 habitaciones, cuarto baño, cocina y patio. Precio mínimo 30 pesos. Informan: Telf. A-5540.
A-1 27643 20 Nov. 25

MONTORO 24, entre Bruzón y Lugareño, Ensanche de La Habana, frente Quinta Molinos, portal, sala, recibidor, escritorio, siete habitaciones, 2 baños, comedor, pantry, cocina, 2 cuartos criados, servicios alquiler 40 pesos. M-3193.
A-1 27651 20 Nov. 27

CASAS MODERNAS, bien situadas, Habana y Luyanó, sala, recibidor, 2, 3 y 4 habitaciones, comedor, baño, cocina y patio. Desde $10 en adelante. Ferretería, Belascoaín esquina a San Rafael. U-5215.
A-1 27681 20 Nov. 30

SE ALQUILAN los modernos pisos de las casas Cienfuegos 46, bajos, 44 primer piso y 44 A, bajos, entre Gloria y Apodaca. Las llaves en la bodega y los altos del Callejón de Espada número 6 entre Chacón y Cuarteles, la llave en los bajos, informes F-2078.
A-1 27618 20 Nov. 28

ALQUILO CAMPANARIO entre Malecón y San Lázaro, sala, comedor, dos cuartos, patio, tres ventanas frente. baño completo, $22. De 10 a 3 informan M-1681. Los altos por San Lázaro.
A-1 27688 20 Nov. 23

MARINA NRO. 44, BAJOS
ALQUILO estos espléndidos bajos compuestos de sala, comedor, 3 habitaciones, baño intercalado, baño y servicio de criado. Informan: Velascoaín 44. Ferretería «Capitolio».
A-1 27682 20 Nov. 30

ALQUILAMOS
Sol número 21 y 23, altos; Oquendo 40, altos y bajos; Carlos III números 201 y 203, altos; Oquendo número 29, bajos; Flores número 28, altos y bajos; San Rafael y Basarrate, altos y bajos; San Lázaro 325, bajos; y 327 altos y bajos. Rodríguez número 17, altos; Ensenada número 6 y Obrapía número 5, altos. Precios reducidos. Informan: A-1752, Obrapía número 7.
A-1 27679 20 Dic. 5

GLORIA 8, CASI ESQUINA Cienfuegos. Alquilo segundo piso, con sala, saleta corrida, tres cuartos, baño, patio, traspatio. Moderna. Ultimo precio 18 pesos. Dueño: M-4301.
A-1 27608 19 Nov. 24

SE ALQUILAN los bajos de Nueva del Pilar 7 con sala, saleta, 5 cuartos, baño intercalado y demás servicios. Informa, Campanario 1.
A-1 27694 20 Nov. 26

SE ALQUILA

$18.00. SAN RAFAEL 152, ENTRE Oquendo y Soledad, altos y bajos, sala, comedor, 3 cuartos, baño y cocina.

$25.00. SAN LAZARO 307, entre España y Hospital, altos, sala, comedor, tres cuartos, baño, cocina y cuarto de criados.

$20.00. SAN INDALECIO 48, esquina a Santa Irene, Jesús del Monte, local propio para bodega o establecimiento, con servicio y un cuarto en la azotea con servicio y ducha.

$23.00. AVENIDA 9 esquina a calle 7, Reparto Buena Vista, Marianao, portal, sala, comedor, 4 habitaciones, baño, pantry, cuarto y servicio criado, garage para un máquin.

$28.00 AVENIDA 9 entre las calles 6 y 7, Reparto Buena Vista, Marianao, portal, sala, comedor, 4 habitaciones, 2 baños, 4 closets, cuarto y servicio criado y garage para una máquina.

$23.00, CALLE B., números 5 y 6, entre Avenida del Miramar Yacht Club y calle A. Marianao. Compuesta cada una portal, sala, comedor, 3 cuartos, baño, cocina, cuartos y servicio criado. garage para una máquina.

$55.00, CALLE I, número 133, entre 13 y 15, Vedado, compuesta jardín, portal, sala, comedor, cuarto y servicio criado, hall, cocina, pantry, garage para una máquina, cuarto chauffeur, planta baja 5 cuartos, baño y terraza planta alta.
INFORMES BUFETE ARELLANO
Teléfonos: M-3060 y M-3936.
A-1 27474 18 Nov. 25

SAN LAZARO 98, altos modernos, sala, comedor, tres cuartos, baño intercalado, hall. Informes Teléfonos: M-2863. F-6635. Llave en el primer piso.
A-1 27480 18 Nov. 25

ALQUILERES

a1 HABANA

FINLAY 85 (ALTOS), antes Zanja, a una cuadra de Belascoaín: Alquilo barata casa acabada de pintar, compuesta de sala y saleta espléndidas, cuatro grandes cuartos, comedor corrido al fondo, amplia cocina y espacioso baño completo. Servicios de criados. Llave e informes, en los bajos. Teléfono: U-1773.
A-1 27728 21 Nov. 27

EDIFICIO MENENDEZ, Virtudes 119 B., esquina a Escobar. Alquilo primero y tercero, baratísimos, sala, comedor, gabinete, 3 rabitaciones, doble servicio, cuarto criados. Llaves, Gervasio y Virtudes, Bodega.
A-1 27591 19 Nov. 23

PICOTA NUMERO 55, casi esquina a Paula, Amplísima casa, compuesta de sala, comedor, 3 grandes habitaciones, baño, cocina. Terminada de arreglar y totalmente pintada. Precio 14 pesos. Informes: Goizueta. F-3937.
A-1 27547 18 Nov. 24

SAN LAZARO 98, bajos y altos, interiores, independientes, sala, dos cuartos, servicios, etc. Informes, Teléfonos: M-2863 y F-6635. Llaves en los altos.
A-1 27479 18 Nov. 25

PRADO 22, ALTOS. Se alquilan modernos y ventiladísimos, sala, comedor, cinco dormitorios, baño intercalado, cuartos y baño criados. Véalos después de las tres. F-1283 y A-2378.
A-1 27430 17 Nov. 25

INFANTA NRO. 43 B, bajos o altos, se alquilan con sala, comedor, tres habitaciones, gabinete, baño intercalado y cocina, acera de la brisa. Baratas. Informes: Ramón G. Fernández. U-1157.
A-1 27364 17 Nov. 23

ESTRELLA NRO. 233, altos o bajos, se alquilan con sala, comedor, tres habitaciones, baño y cocina. Casas modernas y baratas. Informes: Ramón G. Fernández.
A-1 27365 17 Nov. 23

MONTE 92 ALTOS
ENTRE ANTON RECIO y San Nicolás, compuestos de sala, recibidor, comedor, y cinco habitaciones, agua abundante, la llave en los bajos, precio $25.
A-1 27404 17 Nov. 25

MONTE 35 ALTOS
ENTRE SOMERUELO y Cienfuegos, compuesto de sala, comedor y 4 habitaciones, agua abundante, precio muy módico, informan en los bajos.
A-1 27405 17 Nov. 25

ALQUILO MODERNO y bonito primer piso, Amistad 110, esquina a Barcelona, vista a la calle todas las habitaciones, muy próxima al Capitolio, y a todos los paseos, teatros y tiendas. Informes: Neptuno 113. Teléfono M-1774.
A-1 27346 17 Nov. 27

ESCOBAR 8, altos, 18 pesos, sala, tres cuartos. Llave en los bajos. Informan, F-2313.
A-1 27463 15 Nov. 23

CONSULADO 45, hermosas casas, primer piso y segundo piso, cinco habitaciones, sala, saleta, servicio criados, etc. Llave e informes. Consulado 41, Teléfono A-5361.
B-4 27456 18 Dic. 2

COMPOSTELA 104, Segundo piso. se alquila en $20.00. Sala, recibidor. 3 cuartos, baño, comedor, cocina, servicio de criados, acabada de pintar. Informan, Banco Asturiano. Tel. A-7674.
A-1 27025 13 Nov. 28

REBAJADISIMOS, a 23, 20, 18 y 15 pesos, Figuras número 37, entre Monte y Tenerife, pisos modernos, frescos, sala, cuatro, tres y dos habitaciones, baño lujoso completo, intercalado, calentador, cocina y servicio criados. Agua abundante Llaves en la misma. Informan: Telfs. A-1320 y F-5163.
A-1 27217 15 Nov. 30

a2 VEDADO

VEDADO: SE ALQUILAN altos, sala, hall, cuatro habitaciones, baño intercalado, comedor y una habitación en la azotea, con sus servicios y garage, 19 número 228, entre F. y G.
A-2 27888 22 Nov. 30

SE ALQUILA, CALLE O. número 8, Edificio «Piloto», un piso con muchas comodidades. Puede verse a todas horas. Informan en la misma.
A-2 27874 22 Nov. 27

CALZADA DEL VEDADO, entre 16 y 18, lindos altos, terraza frente al mar, acabados de pintar, cuatro habitaciones, dos de criados, dos garages. F-5267.
A-2 27758 21 Nov. 24

VEDADO: A. NUMERO 155, entre 15 y 17. Alquilo casa. jardín, portal, sala, comedor, hall, cuatro cuartos, el de criados en la azotea y demás comodidades.
A-2 27830 21 Nov. 26

ONCE ENTRE 20 Y 22
Chalet nuevo, a una cuadra de los tranvías de Línea, baño completo, agua caliente. Muy barato. Informes. en el número 103. Telf. A-1051.
A-2 27819 21 Dic. 1

ALQUILO: ESPLENDIDA casa, 27 y D, altos, Vedado. «Villa Esperanza» sala, ocmedor y tres cuartos. Llaves en los bajos. Informes M-3198.
A-2 27762 21 Nov. 29

BARATISIMOS ALTOS. EN EL VEDADO: $20.00
Se alquilan los modernos y frescos altos, Calle Diez número 197, entre 19 y 21, compuestos de sala, saleta corrida, tres habitaciones, baño completo intercalado, calentador, cocina y servicio de criados. Abundante agua. Llaves en la misma. Informes: Edificio «Bacardí», Apartamento 401. Francisco Torres. De 10 a 12 m. y de 3 a 5 p. m. Telf. A-7830.
A-2 27787 21 Nov. 27

ALQUILO CASA a la brisa, portal, sala, tres cuartos. baño intercalado; comedor, hall, cocina, garage. E 248 entre 25 y 27.
A-2 27741 21 Nov. 24

VEDADO: ALQUILO 10 entre 17 y 19, número 160 cómoda casa, a la brisa. Informan en la misma, de 8 a. m. a 6 p. m.
A-2 27793 21 Nov. 30

ALQUILERES

a2 VEDADO

21 ENTRE F Y G
Casa nueva, decorada, baños espléndidos, muy fresca, con y sin garage. Precio muy módico. Informes: Bodega esquina. Telf. A-1051.
A-2 27818 21 Dic. 1

LINEA NRO. 77 (A), entre Dos y Cuatro. Portal, sala, recibidor, cuatro habitaciones, dos baños, patio, traspatio, comedor, Pantry. Cocina, dos cuartos criados, garage dos máquinas. M-3193.
A-2 27523 18 Nov. 25

ALQUILO CASA 25 entre 4 y 6, sala, recibidor, hall cinco habitaciones, dos baños, comedor, cocina gas y carbón, garage, lavadero, servicio, habitaciones sirvientes. Teléfono: F-4878.
A-2 27703 20 Nov. 24

EN $32 CALLE 4 NRO. 245, bajos, entre 25 y 27. Informes: F-2188.
A-2 27680 20 Nov. 30

VEDADO: Calle 4 núm. 226 entre 23 y 25, casa moderna, jardín, portal, sala, comedor, cuatro habitaciones, baño, cocina, cuarto y servicio criados. Informan en la misma de 12 a 5.
A-2 27620 20 Nov. 25

SE ALQUILA, moderna casa B número 7. Entre 5 y 7, 3 cuartos, baño intercalado, cuartos y servicio de criado, sala y comedor. La llave en la tienda. Vedado. Telf. F-5432.
A-2 27619 20 Nov. 23

17 ENTRE 10 Y 12. 482 PESOS, fresquísimos bajos, con jardín, portal, sala, 2 recibidores, 3 amplias habitaciones, baño intercalado completo, comedor al fondo, pantry y traspatio, cuarto y servicio servidumbre. Todo completamente independiente. Con o sin garage. Precio rebajadísimo. Informes: Goizueta. F-3939.
A-2 27550 18 Nov. 24

21 ENTRE C. Y D., precioso departamento en nuestro Edificio «Tavel», compuesto de sala amplia y habitación, pantry, baño completo y cocina, servicio de criados y empleados, día y noche. Luz eléctrica, agua fría y caliente. En un palabra: todas las comodidades apetecibles. Precio 14 pesos. Informes: Goizueta. F-3937.
A-2 27551 18 Nov. 24

CALZADA ENTRE H. e I. Bellísima residencia, propia para numerosa y distinguida familia, compuesta de amplia escalera, vestíbulo, recibidor, sala, 8 hermosísimas habitaciones de 5 x 5, 2 baños completos, comedor bellísimo, lavandería, 3 habitaciones servidumbre, garage para 2 máquinas, etc. Precio inigualable. Informes: Goizueta: F-3937.
A-2 27549 18 Nov. 24

CALLE I. NUMERO 204, entre 21 y 23. Alquilo unos altos, acabados de pintar, sala, comedor, tres habitaciones, baño intercalado. cocina. Precio situación. Informan en la misma.
A-2 27544 18 Nov. 23

POR $30.00. ALQUILO 5a. y F. número 32, Vedado, primer piso moderno, 5 cuartos, cuarto criados, gabinete, sala, saleta, comedor, cocina, baño intercalado, servicio criado, agua caliente. U-6738.
A-2 27491 18 Nov. 23

SE ALQUILA la hermosa casa Avenida de Willson (Línea) núm. 97 entre 8 y 10. La llave e informes en el núm. 99, teléfono, F-2078.
A-2 27617 20 Nov. 28

VEDADO. Alquilo casa 11 entre 14 y 16. Informan: Teléfono. F. O. 7074.
A-2 27495 18 Nov. 23

C. NUMERO 207, entre 21 y 23. Amplios altos. situación inmejorable, fabricación antigua, con terraza, sala. hall, 4 amplias habitaciones, comedor, baño completo, servicios, etc. Precio muy rebajado, 20 pesos. Informes: Goizueta: F-3937.
A-2 27548 18 Nov. 24

23 ESQUINA A A., preciosísima residencia, lujosa, hermosa y confortable en el mejor lugar del Vedado, propia para distinguida familia, rodeada de jardines con sus fuentes portal, sala, recibidor cerrado de vidrieras, gran hall, 6 amplias habitaciones, 2 baños con todos los últimos aparatos, comedor con zócalos de caoba, pantry, 3 habitaciones y servicio de servidumbre, garage, etc. Precio rebajadísimo. Informes: Goizueta. F-3937.
A-2 27435 17 Nov. 23

CALLE 28, ENTRE 25 Y 27
ALQUILO ALTOS, sala, 5 habitaciones, comedor, baño moderno, y servicios criados, $20.00. Bajos. sala, comedor, 2 habitaciones, baño moderno, y cocina. $15.00, sin rebaja. Llaves al fondo. Informan: Teléfono A-1827. 2 1|2 a 6 p. m.
A-2 27329 17 Nov. 27

VEDADO
SE ALQUILA ESPACIOSOS altos, Calle B, núm. 186, entre 19 y 21, compuestos de terraza, sala, comedor, 4 cuartos, baño intercalado, cocina, cuarto criados y servicio. Informan. Bodega.
A-2 27391 17 Dic. 5

BONITOS ALTOS modernos, Vedado. para corta familia, precio módico. Las llaves F y 5a. Telf. F. O. 2137.
A-2 27281 16 Nov. 23

ALQUILO planta baja. calle 15 entre L y M, núm. 11. Sala, saleta, cinco habitaciones, comedor, cocina, garage, cuarto chofer. Llave en «Familia Cubana». Informa F-1649.
A-2 27147 15 Nov. 25

SE ALQUILAN los altos y bajos, independientes, de la casa 19, número 245, en el Vedado; la llave e informes en el Edificio «Arcos», al lado pregunten conserje.
A-2 26999 13 Nov. 23

PRECIOSOS ALTOS Y BAJOS, independientes, calle C. número 182, para familias cortas, garage, jardín, terraza, doble servicio, buen baño. calentador, tres cuartos, otro criados. Recién decorados
A-2 26940 13 Nov. 23

ALQUILO bajos modernos 23 núm. 415, sala, 5 cuartos, closets, dos baños intercalados, comedor, pantry, despensa. cocina, terraza y amplio patio. Garage. Informan en la misma, altos.
A-2 27239 16 Nov. 25

SE ALQUILA, casa 5a. 44 1|2 entre D y E a la brisa el bajo con 5 habitaciones y tres el alto, tienen sala. comedor y todo el servicio completo. Precio reducido. Informan: Calzada 169 entre J e I.
A-2 27273 16 Nov. 24

ALQUILERESS

a2 VEDADO

ESPLENDIDO ALTO, Calzada 169 entre J e I, terraza, sala recibidor, hall, comedor, dos baños, magnífica cocina y servicio completo. $45.00. Informan en los bajos.
A-2 27272 16 Nov. 24

VILLA «COQUETA», CALLE 23, entre B. y C., sala, saleta, comedor, cocina, baño, pantry, seis habitaciones, dos más para criados, garage para dosmáquinas. Precio reducido. Telfs. F-5037 y A-2980.
A-2 27216 15 Nov. 25

VEDADO. Se alquila muy barato el piso alto de la casa11 núm. 103 esquina a Calzada con 5 habitaciones. La llave en los bajos. Informa: Mario Recio. Empedrado 16. Teléfono M-3936.
A-2 27028 14 Nov. 24

a3 CERRO

ESQUINA TEJAS, Cerro 523, bajos inmensos, cuatro familias, establecimiento, talleres. Muchas comodidades, gran Sanatorio. Hable dueño I-5281. Véale. Antes $200.00, arora solo $60.
A-3 27640 20 Nov. 30

a4 MARIANAO Y SUS REPARTOS

ALQUILER CASAS MIRAMAR: Chalet frente mar. Primera entre 4 y 6. 4 cuartos, 50 pesos; local, Quinta Avenida esquina 28, 55 pesos Llaves, Estación Policía. Informes: Telf. M-7245.
A-4 27356 22 Nov. 24

SE ALQUILA EL CHALET de la calle Avenida 5 y 7, Reparto Buenavista. La llave al lado. Informan: Calle O. número 8, Edificio «Piloto».
A-4 27875 22 Nov. 27

LUJOSO CHALET, Quinta Avenida esquina 18, Reparto Miramar, 5 cuartos, 2 baños. La llave al lado. Precio situación. Más informes: M-7245.
A-4 27355 2 2Nov. 24

ALQUILO ALTOS, escalera mármol, sala, comedor, dos cuartos, baño intercalado completo, calentador, terraza, balcón; 16 y 3a. Precio diez pesos, buen fiador.
A-4 27742 21 Nov. 24.

ALQUILO en La Sierra, espléndido chalet alto y bajo, garage; jardín, abierto de 1 a 5. Precio $40.00. Teléfono M-4712.
A-4 21 Nov| 29

RESIDENCIA, AVENIDA Central 52, casi esquina Victoria, Reparto Korly. Alquilo sala, saleta, hall, comedor, cuatro dormitorios, garage, departamento criados, etc. Informan: núm. 54. Dueño: M-4301.
A-4 27610 19 Nov. 24

ALMENDARES. Alquilo casa portal sala, dos habitaciones, baño intercalado, comedor, cocina, patio, calle veinte entre 13 y 15, próxima a las guaguas y tranvías. Precio $15.00. Llave al lado.
A-4 27670 20 Nov. 26

a5 J. DEL MONTE Y LA VIBORA

ALTOS MODERNOS, Diez de Octubre 332 a una cuadra de la Iglesia, Portal, sala, recibidor, 3 cuartos, cocina, comedor, servicio intercalado, cuarto y servicio de criados patio y traspatio. Sr. Balado, FO-7594.
A-5 27898 22 Dbre. 2

VEA LOS VENTILADOS y cómodos altos de Cortina 42, entre Santa Catalina y Milagros a media cuadra de los carros de Santos Suárez. 15 pesos. Agua abundante.
A-5 27843 22 Nov. 27.

ALQUILO, CERCA COLEGIO «Estrellas», Morell 97, Loma Chaple, garage, jardín, portal, sala, 3 habitaciones, baño, comedor, pantry, cocina, cuartos y servicios criados. Llave: Morell 6, (enfrente). Baratísima. Telf. FO-2449 y F-5389.
A-5 27737 21 Nov. 25

ALQUILO: Av. Acosta y Primera, Altos, casa ventilada, Sala, comedor y tres cuartos, baño completo. Llaves 10 de Octubre 632. Bodega. Informes M-3198.
A-5 27761 21 Nov. 29

SE ALQUILAN: Ave. 10 de Octubre 283, altos, dos espléndidos departamentos, sala, saleta y tres cuartos. Llaves la encargada. Informes Tel. M-3198. A-5 27760 21 Nov. 29

$10.00 VIBORA, casas independientes, portal, sala, comedor, 2 cuartos, baño completo. Otra $8 portal sala, cuarto, patio. Luis Estévez y Concejal Veiga lado bodega Tel. I-4447.
A-5 27756 21 Nov. 27

ALQUILO PRIMER piso San Benigno y Zapote frente al parque, tiene sala, saleta, comedor, tres cuartos y servicio criados. La llave en los altos. Informan Telf. M-4280.
A-5 27722 20 Dic. 5

SAN FRANCISCO 187 entre 8a. y 9.a en 20 pesos. Portal, sala, saleta, 4 cuartos intercalados, comedor, hall, gran cocina y sótano, traspatio. Dueño de 3 a 5 en la misma.
A-5 27663 20 Nov. 24

SE ALQUILAN los altos y bajos de la casa Juan Bruno Zayas 19 entre Carmen y Vista Alegre. Cada planta se compone de sala, comedor, cocina, tres cuartos con baño intercalado, cuarto de criado y servicio. Los altos con terraza y los bajos con garage y servicio. Informan O-Reilly 11 o teléfono F-3230.
A-5 27645 20 Nov. 25

LOMA DEL MAZO
Alquilo, Vista Alegre 70, entre Bruno Zayas y Caballero, cerquita Colegio Maristas, jardín, portal, sala, cuatro habitaciones, baño intercalado, comedor, cocina, patio, lavadero, cuarto y servicio criados. Moderna, brisa, 18 pesos. Abierta, 2 a 5. Cuevas. M-9896.
A-5 27607 19 Nov. 23

ALQUILO CASA moderna, portal, sala recibidor 3|4, baño intercalado, cocina y patio. Libertad 4 entre Felipe Poey y Príncipe Asturias, Víbora. Informan: Ferretería «La Vasconia».
A-5 27559 19 Nov. 24

SE ALQUILA, Estrada Palma 77, altos esquina Concejal Veiga. Sala, comedor, 3 cuartos, baño, cocina, servicios criados, $18.00. Informan, Patrocinio 22. Teléfono I-1377.
A-5 27475 18 Nov. 23

$14.00. CASA CON 3 habitaciones, jardín, portal, sala, comedor, cocina baño, lavadero y patio. Villa María Vicenta, Alcalde O»Farrill entre Chaple y Luis Estévez.
A-5 27483 18 Nov. 23

ALQUILERES

a5 J. DEL MONTE Y LA VIBORA

VIBORA: REPARTO Mendoza, Goicuría entre Milagros y Libertad. Alquilo casita dos habitaciones, sala y comedor baño con bañadera y lavabo y cocina. Informan en el 86. Precio 10 pesos.
A-5 27572 19 Nov. 24

SE ALQUILA LINDA Casa San Lázaro núm. 10 entre San Francisco y Milagros, Víbora, sin estrenar, lujosa decoración y baño completo moderno intercalado, sala, saleta 3|4, sala, comedor, cocinas de gas y carbón, despensa, cuarto y servicio de criados. En $25.00, es un regalo. Dueño Oficios número 16. Teléfono A- 6567, la llave en el núm. 12.
A-5 27288 16 Nov. 24

a6 SANTOS SUAREZ Y MENDOZA

SANTOS SUAREZ: Alquilo casa, Flores 31-D., entre San Leonardo y Enamorados, 15 pesos, sala, comedor, portal, dos cuartos y patio. Llave e informes, en Dolores 42, esquina a San Leonardo.
A-6 27893 22 Nov. 27

SE ALQUILA casa amplia, ganaba $55.00 hoy $15.00 Carmen y Goicuría, Reparto Mendoza, Víbora, es moderna. Agua abundante. Teléfonos I-1718 I-7225. A-6 27769 21 Nov. 25

ALQUILO ALTOS tres cuartos, sala, comedor, familia corta, una cuadra guaguas, tranvías, Goicuría 24 esquina Luis Estevez.
A-6 27733 21 Nov. 25

AVENIDA SERRANO núm. 85 casa grande, baratísima para familia de gusto, cuatro cuartos. Llame A-3480.
A-6 27695 20 Nov. 25

ALQUILO CASA alta esquina, comedor, sala, tres cuartos, servicios completos, otra brisa, sala, comedor, dos ruartos, Lacret 509. La llave en la Bodega.
A-6 27464 18 Nov. 25

a7 LUYANO

ALQUILA CASA Manuel Pruna 126 entre Calzada de Luyanó y Trespalacios. Portal, sala, saleta, tres cuartos, baño completo, cocina, patio. $16. Llave al lado, 124. Informes: Jesús Rabí 18 bajos, entre Santa Irene y Correa. A-7 27840 22 Nov. 27.

CONCHA Y VELAZQUEZ, altos o bajos, se alquilan con sala comedor, cuatro y tres habitaciones, baño y cocina frescas y baratas. Informes: Ramón G. Fernández. U-1157.
A-7 27367 17 Nov. 21

ALQUILO DOS pisos altos, independientes, modernos, Rosa Enríquez 15, Luyanó. Sala, gabinete. 4 habitaciones, servicio intercalado y cocina. Precio: $17.00. Informan: Telf. A-5540.
A-7 27642 20 Nov. 25

a12 GUANABACOA Y COJIMAR

SE ALQUILA gran quinta Las Figuras, Máximo Gómez 62, Guanabacoa, informase, llave calle Goicuría 24 esquina Luis Estevez, altos Santos Suárez.
A-12 27731 21 Dic. 1

b1 NAVES Y LOCALES

ALQUILO EL MEJOR local de la Habana, 1400 metros, Animas 177, entre Oquendo y Marqués González, para almacén, industria. Informes: allí. Teléfono U-7775.
B-1 27848 22 Nov. 28.

PARA CONSULTORIO, comisionista ú oficina particular, se alquila en San Lázaro casi esq. a Aguila un amplio local con uno o dos departamentos. Inf. M-9465.
B-1 27772 21 Nov. 24.

Oficinas y Almacenes
Con elevador eléctrico de pasajeros y carga.
OFICIOS No. 40
Se alquila este edificio de construcción moderna.
Se compone de cuatro pisos, **cada piso con 700 metros, aproximadamente.** Fabricación sólida de concreto.
Se recomienda para grandes Compañías, que puede alquilarlo todo o por pisos. Se hacen las modificaciones y adaptaciones necesarias para el lujo que se desee.
Informes:
Machín & Wall Company
Ricla No. 8.
B-1 C. 14 Nov. 30

SE ALQUILA, Espada 9, esquina propia para establecimiento. Informan: Telf. A-5540. Precio: 20 pesos.
B-1 27641 20 Nov. 25

ESTABLECIMIENTOS. GALIANO y Trocadero, local para Bar o establecimiento con vidrieras, mostrador y armatostes, bien acondicionado, se alquila barato. Informes: Ramón G. Fernández. U-1157.
B-1 27366 17 Nov. 23

LOCAL PARA ESTABLECIMIENTO, Bernaza 37, próximo a Ferrocarriles, Muelles, etc. Puede verse de 8 a 12 y de 2 a 6. La llave en la imprenta. Informan, Teléfono M-9093.
B-1 27412 17 Dic. 2

BRUZON Y POZOS DULCES, se alquila en $30 una gran nave propia para Industria o Comercio. Llave, Bodega Bruzón y Pozos Dulces. Informan, Banco Asturiano. Telf. A-7674.
B-1 72024 13 Nov. 28

SE ALQUILAN esquina Clavel y Pajarito, media cuadra antes del crucero de Infanta por la línea a Marianao, para cualquier establecimiento o depósito con vivienda para familia, más dos Naves a continuación por Clavel libres de columnas, todo muy barato, las llaves en la bodega de enfrente, su dueño. Oficios núm. 16. Telf. A. 6567.
B-1 27287 16 Nov. 24

FOLLETIN 3

CONCORDIA MERREL

SALLY ENTRE las ESTRELLAS

Versión española de
ESTEBAN MACRAGH

EDITORIAL JUVENTUD
Provenza, 101 y 103
BARCELONA

(De venta en «La Moderna Poesía», Obispo 135, Telf. A-1171 y en «Cervantes», Galiano 62, Tel. A-4958)

—Supongo que miles y miles de chicas habrán mandado sus fotografías.

—Ese es un cálculo muy modesto, créame. ¿Tiene usted una fotografía suya?

Los ojos grises se abrieron con sorpresa de par en par.

—¿Yo? No. Pero yo no puedo mandarla, sería tonto— protestó Sally.— Yo no soy guapa. Las chicas de casa de madame me lo han dicho muchas veces.

—Y las chicas de casa de madame tienen razón —fué su respuesta inmediata— pero eso no importa. Escuche lo que levoy a leer.

Y siguió leyendo el anuncio en alta voz:

«LAS TRES GRACIAS
dicen que el Encanto no depende de la belleza clásica de la cara a de la perfección de la forma .»

Esta no es una atrevida y sorprendente declaración de estas tres adoradas del público.

—Esto quiere decir — Bellamy se detuvo a explicar, —que nadie lo ha dicho antes que ellas. Significa que las Tres Gracias han dicho algo muy original. Siga usted escuchando:

«Muchas de las mujeres más adoradas por el mundo han disfrutado de pocas perfecciones físicas. ¡Pero todas han tenido Encanto! Ese algo magnético que galvaniza el alma de quien lo percibe. Que inspira al hombre los hechos heroicos. Que hace a la mujer más pura, más noble, más adorable».

Dany Bellamy concluyó, declamando, su lectura.

—Entusiasmo y aplausos— añadió.

—Qué buenas deben ser para querer ayudar a una muchacha a conseguir todo eso— suspiró Sally más asombrada que nunca.

—¿Buenas? ¡Maravillosas! Todo el proyecto es maravilloso y la muchacha que ellas escojan va a pasarlo muy bien —afirmó Bellamy con exaltación. —¿No quiere usted ser la elegida, la protegida de esas tres incomparables mujeres? ¿No quiere usted que ellas la enseñen a trabajar y la conviertan en lo que ellas son? ¿Entrar en el mágico círculo de las grandes estrellas? — Todo esto lo dijo como si lo hubiese aprendido de memoria.

—Sí.. claro. claro... pero ¿cómo? —tartamudeó Sally excitada y confusa. Bellamy siguió con su discurso.

—¿No quiere usted galvanizar las almas, inspirarnos a los hombres, pobres gusanos. las acciones heroicas, levantar imperios y agitar continentes?

—Creo que sería.. sería.. muy bonito—dijo Sally con un gestillo cómico.

—¡Bonito! — tronó Bellamy. — ¡Bonito! Le ofrezco el mundo como en un plato, adornado con rodillas de reyes, imperios y almas galvanizadas y dice que es bonito.

Su tono hizo enrojecer a Sally y pestañear muy de prisa, como siempre que creía haber dicho algo equivocado.

—Bien...¿no le parece a usted?— dijo con una voz que casi no se oía. Bellamy continuó ceñudo.

—¿No quiere usted oir crujir la real rodilla¿ ¿Dónde está su ambición?

Ella estaba tan deslumbrada como si una gran hoguera se hubiera encendido de improviso ante sus ojos.

—¡Oh¡ sí. .. si quiero... sí.. pero....

—Bueno, pues será. No vendrá mal tampoco, ser rica y famosa, ahora que la han despedido sin darle certificado y tiene usted que trabajar para vivir y..

—¡Sí!— gritó Sally.

Bellamy descendió al terreno práctico; dobló el papel y se lo metió en el bolsillo.

—Andando, entonces. Vamos a Sillington a que le haga algunas fotografías y probará usted fortuna.

Dió algunas instrucciones a Pickton por el tubo acústico y el coche se detuvo frente al estudio de Sillington, en una bocacalle de la Bond.

Salieron del coche y entraron por un portal poco imponente. Las paredes de un pasillo, bastante estrecho, estaban llenas de muestras de trabajo de Sillington; cabezas de mujeres guapas, en su mayor parte.

Al sonido de un timbre, que ellos hicieron sonar al abrir la puerta, una sílfide vestida de seda negra, con el cabello y los labios muy rojos, salió a recibirlos en lo alto de la escalera y los hizo entrar a la sala de espera, preguntando a Bellamy su nombre, y con el aire de no importarle mucho que se lo diera o no; desapareció y volvió a aparecer, diciendo que el señor Sillington saldría en seguida, y se marchó del todo

Las paredes de la sala de espera estaban, asimismo, decoradas con retratos de señoras muy guapas, y las que no eran guapas tenían un aspecto muy importante.

—Esta—dijo Bellamy señalando— es mi tía, Maribelle.

Sally miró con interés la fotografía. La tía Maribelle era una de las de aspecto importante. Una cara larga y delgada; una delgada y larga nariz con una joroba; labios delgados y enérgicos y ojos profundos y dominantes. Esta era la tía Maribelle. Una masa decabellos blancos peinados muy altos sobre la bien llevada cabeza, le daban una distinción de señora de calidad.

No parecía, precisamente una tía adorable; más bien de las regañonas, pensó Sally, pero era demasiado cortés para decirlo así.

En aquel momento la sílfide volvió para decirles que el señor Silling ton estaba dispuesto a recibirlos.

—De paso— dijo Bellami al seguirla,—haga el favor de decirme su nombre

—Sally Meadows.

—¡Hasta el nombre!

—¿Qué le pasa a mi nombre? — Preguntó Sally con ansiedad

—Que es el más apropiado que hubiéramos podido imaginar. ¡Es casi misterioso! Sally Meadows, la muchacha de las amapolas y las margaritas.

En el estudio les saludó un hombre gordo y blando, vestido con una chaqueta de terciopelo y el aspecto de un hermoso e indolente cerdo. El señor Augusto Sillington.

Pareciéndole que caminaba en sueños y que soñaba el sueño de su vida. Sally se halló volviendo la cara, el perfil, tres cuartos de perfil, sonriendo y poniéndose seria, todo a la orden del señor Sillington. Con una gravedad sobrenatural pasaba éste por una serie de místicas contorsiones. La miró con los ojos entornados y la boca abierta; inclinó la cabeza y la volvió a mirar por debajo de las cejas; dió una vuelta y la miró por encima de un hombro; por debajo de u nbrazo; por un telescopio que se hizo con las manos; con los dos ojos; con un ojo; con medio ojo y por fin cerró del todo los dos y con una voz alta y aguda se dirigió a Sally.

—¿Cuál es en su opinión y en la opinión de su más próximo pariente, su mejor vista?

—Yo..yo no... — empezó ella cuando Bellamy se hizo cargo de la situación.

—Perfil— dijo con decisión, pensando para sí que las naricillas de Sally y su barbilla redondo eran muy bonitas, aunque, al parecer, el señor Sallington no había conseguido ver nada interesante en la cara que se ofrecía a sus ojos amantes de la belleza y acostumbrados a contemplar a los más brillantes ornamentos de la sociedad.

El señor Sallington aceptó la decisión con alegría, abrió los ojos y se puso a trabajar

—Hagámoslos de perfil —dijo.— Yo también pensaba en un perfil incompleto, cuanto más incompleto mejor— se metió debajo de los pliegues de un paño negro— pero dejémoslo así— su voz se ahogó debajo del paño....—dejémoslo así...

Un momento después les acompa-

M.E.C.D. 2016

ALQUILERES

APARTAMENTOS

b2

GALIANO Y SAN RAFAEL, altos del Café «La Isla». Alquilo Apartamento de dos habitaciones y baño, vista a la calle. En la misma, habitaciones con lavabo y comida exquisita. Trato esmerado. Estricta moralidad.
B-2 27542 18 Dic. 3

...ENS COURT, 6 esquina 11, Vedado, F-6141. Apartamentos con y sin muebles. Cocina arrendada a experto Maitred Hotel a precio económico. Sazón exquisita.
B-2 11 Nov. 26.

APARTAMENTOS independientes, Paula número 12, sala, comedor, dos habitaciones, baño de lujo, cocina y todo confort. Informes: Telf. A-9140.
B-2 27692 20 Nov. 25

...ESQUINA 21. VEDADO. Apartamentos nuevos, lujosos, cómodos. Preciosa vista, fresquísimos, rápidas comunicaciones. Uno o dos dormitorios y demás comodidades. Véalos hoy. Informa Avelino.
B-2 27376 17 Nov. 27

Edf. P. Morales S. Cruz
SAN LAZARO y N.
OCHO PISOS
Se alquilan modernos y ventilados apartamentos desde 18.00 a $55.00, con una a cuatro habitaciones y su respectiva sala, comedor, hall, baño, cocina y cuarto con servicio de criado. Tienen vista al mar y la ciudad.
ELEVADOR DIA Y NOCHE
INFORMES DE 9 a 12 EN EL MISMO EDIFICIO
B-1 27397 17 Nov. 25

b4 HABITACIONES

GALIANO NUMERO 103. Habitaciones espléndidas, desde 23 pesos, para uno; dos, 35 pesos, con excelente comida, lavabos, agua caliente abundante. Hermosa terraza. Sólo moral absoluta. M-7380.
B-4 27889 22 Nov. 24

O'REILLY 51
Se alquilan baratas y magníficas habitaciones, amuebladas y muy frescas, con abundantes baños agua corriente a todas horas y teléfonos. Buen servicio y moralidad.
B-4 27909 22 Nov. 30

SE ALQUILAN dos habitaciones, juntas o separadas, a personas de moralidad. Entrada independiente, Bernaza 48, tercer piso.
B-4 27816 21 Nov. 25

VEDADO: 17 NUMERO 421, bajos, entre 4 y 6. Alquila familia honorable, habitación toda asistencia, con o sin muebles. Hay teléfono.
B-4 27508-09 21 Nov. 23

GRAN CASA HUESPEDES, mejor punto y vista de la Habana. Departamentos y habitaciones amplias, balcón la calle, baños calientes, casa moralidad. Prado 102, altos, esquina Virtudes.
B15 27714 20 Nov. 22

REINA NUMERO 2. Segundo piso derecha. Esquina Parque de la Fraternidad, casa familia honorable, a caballeros o matrimonios sin hijos. Dos habitaciones amplias y ventiladas. Mutuas referencias. Teléfono M-8159.
B-4 27727 21 Nov. 26

BARATAS, HERMOSAS Y FRESCAS HABITACIONES POR LO QUE OFREZCAN
Y un apartamento con dos habitaciones, en Maloja número 1, esquina a Monte y Aguila, con vista a la calle, en $6.00, $9.00 y $14.00. Llaves en la misma. Informes: Edificio «Bacardí». Apartamento 401. Telf. A-7830. Francisco Torres. De 10 a 12 a. m. y de 3 a 5 p. m.
B-4 27788 21 Nov. 27

VEDADO: LINEA 91, esquina 6. Alquilo hermosísima habitación, 2 balcones calle, lavabo corriente, propia 3 personas; otra con baño, propia matrimonio, casa honorable. Precio reducidísimo. Magnífica comida. F-5632.
B-4 27817 21 Nov. 29

FAMILIA RESPETABLE alquila dos buenas habitaciones con baño anexo en $8 a matrimonio solo con buenas referencias, Tejadillo 11 B primer piso izquierda.
B-4 27704

PRADO, 13, altos, esquina Genios, habitaciones grandes, ventiladas, balcón, baño caliente, buen y abundante desayuno, almuerzo y comida, teléfono, desde 15, 18 y 20 pesos mensuales.
B-4 27545 18

GALIANO NRO. 103. Habitaciones espléndidas, desde $23 para uno; dos $35, con excelente comida, lavabos, agua caliente abundante. Hermosa terraza. Solo moral absoluta. M-7380.

EN CASA FAMILIA alquila una habitación a hombres solos con buena comida, esmerada limpieza, casa de moralidad y muy barato, Obispo 100, entre Bernaza y Villegas.
B-4 27673 20 Nov. 30

HABITACIONES EN AZOTEA, con muebles, comida y desayuno persona $18, dos, $30. Balcón $35. Agua caliente. Obispo 82 por Villegas. Teléfono M-8046.
B-4 27085 20 Nov. 29

ACCESORIA PARA soltero. Morales Letra C, se alquila bien acondicionada, hermoso baño. Informes: Ramón G. Fernández. U-1157.
B-4 27368 17 Nov. 23

UNICO HUESPED en casa de familia honorable, caballero solo o matrimonio sin hijos. Habitación alegre y ventilada. Se exigen referencias. Aguiar 39—2o.
B-4 27173 15 Nov. 23

EDIFICIO "Cuba", seis pisos. Empedrado 42. Se alquilan habitaciones baratas. Alquiler rebajado este mes. Elevador, luz, lavabo. Local en la planta baja. Telfs. M-5113 y M-2515.
B-1 23827 27 N 27

SE ALQUILA una habitación en casa particular a persona seria que desee vivir en familia con toda asistencia. M-6454.
B-4 27653 20 Nov. 24

MONTE 5, ANTES Hotel «La Purísima». Viva con comodidades. Visítenos hace fe. Habitaciones de 4, 5, 7 y 8 pesos, balcón, lavabo. Agua caliente. Mucha limpieza. Con o sin comida. A-5173.
B-4 27431 17 Nov. 25

b6 HOTELES

HOTEL DE LUZ
Oficios 35. M-5764, frente a Embajada España. Dedicado a familias de residencia fija. Departamentos; baño, agua caliente, ascensor, salones recreo. Convénzase por referencias de distinguidas familias que allí residen. Precios ganga. Por persona, 30 a 35 pesos. Matrimonios: 45, 50 y 55 pesos.
B-6 27906 22 Dic. 7

ALQUILERES

b6 HOTELES

HOTEL «VANDERVILT»
Habitaciones esquina, baño privado, propias para matrimonio, muy frescas, cerca Universidad y Hospitales Calixto García y Mercedes. Lo más alto, saludable y económico. Neptuno 309, esquina Mazón.
B-6 27116 14 Dic. 14

THE SAVOY
F. Y 15, VEDADO
TELF. F-6616
Situado en un lugar alto del Vedado. Con fácil y frecuente comunicación con la Ciudad y Repartos. Rodeado de jardines. Con 600 metros de hermosos portales. Las habitaciones tienen ventilación directa, closet y baño particular, con agua fría y caliente. Precios moderados, incluyendo tres excelentes comidas al servicio de mesas separadas para cada familia.
B-6 26572 6 6 Dbre.

b8 CASAS DE COMIDAS

SIRVO COMIDAS a domicilio, puntualidad, limpieza y variación constante. Comida criolla y española. Telf. A-2451.
B-7 27543 18 Nov. 26

b10 PERDIDAS

SE SOLICITAN

SE DESEA saber el paradero del señor Aurelio Pérez y Rodríguez, natural de España, Provincia de Orense, pueblo Tribes—Barrios, tiene 36 años y últimamente estaba en Nuevitas, interesa saberlo a José Méndez, Agramonte núm. 119, Regla.
S-P 27672 20 Nov. 30

sa SOLICITUDES DE ALQUILERES

DESEO ESTABLECER una pequeña oficina y necesito local pequeño, que sea barato e independiente. Aceptaría así mismo parte de una Oficina, pagando módico alquiler. Detalles: C. P. R., Apartado 1773, Habana.
S-A. 27810 21 Nov. 23

CASA AMUEBLADA: Se necesita, para Legación, mínimo 3 salas, 4 dormitorios, garage, confort moderno, Dirigir carta: F. Ortega, Subirana 14, bajos.
S-A. 27805 21 Nov. 25

b9 AGENCIAS DE COLOCACIONES

CUALQUIER CLASE de empleado que necesite, de Oficina o para su casa particular, llame a la **CUBAN AMERICAN EMPLOYMENT**. Tenemos excelentes criadas españolas y cubanas, con muy buenas referencias. Telf. A-3343.
B-9 27598 19 Nov. 23

NOSOTROS OFRECEMOS las mejores criadas y toda clase de personal, con garantías y referencias, del país, y extranjeros, AGENCIA BEERS, desde 1906. A-3070.
B-9 27469 18 Nov. 25

s1 CRIADAS Y CRIADOS

SOLICITO MUCHACHA blanca, para poco trabajo, que sepa coser, que pueda contestar teléfono; tiene que dormir en la colocación. Sueldo, 8 pesos. Informan: F-3006.
S-1 27796 21 Nov. 23

SE SOLICITA UNA CRIADA de color, que sepa coser, lavar y planchar, con buenas referencias; puede dormir en su casa. Sueldo, 12 pesos. Para tratar de 3 a 4. Telf. F-2669.
S-1 27827 21 Nov. 23

SE NECESITAN UNA CRIADA para las habitaciones, que sepa algo coser, sueldo 20 pesos; y un criado de mano con referencias. Informan: Compostela 58, bajos.
S-1 27780 21 Nov. 23

o8 CHOFERES

SOLICITO UN chauffeur español, joven, con buenas referencias, que coma y duerma en la colocación. Sueldo $25.00, uniforme y ropa limpia. Calle N. esq. a 25. Vedado.
S-8 27754 21 Nov. 23

o10 OFICINISTAS

TENEDORES DE LIBROS
De La Habana y Provincias. Les interesa extraordinariamente remitir sus generales completas, para comunicarnos con ellos, a U. G. E. C., Manzana de Gómez 470.
S-10 27609 19 Nov. 24

o13 SOCIOS

SE SOLICITA UN socio con capital de 2,000 pesos para una Fábrica de Confituras y Bombones en marcha de buen porvenir siendo administrado por el interesado, escriba al DIARIO DE LA MARINA iniciales R. D. N.
S-13 27693 20 Nov. 25

s14 SOLICITUDES VARIAS

SOLICITO JOVEN mensajero, informan Centro Médico Quirúrgico. Línea y D. Hora de 9 a 11.
S-14 27856 22 Nov. 25.

SE OFRECEN

o1 CRIADAS Y CRIADOS

SE OFRECE buena criada de mano española, sabe servir la mesa, tiene muy buenas referencias, no le importa ir a los repartos. Tel. A-3343.
O-1 27902 22 Nov. 24.

SE DESEA COLOCAR una joven española de criada de mano o manejadora. Tiene buena recomendación. Bodega Tel. F-1482.
O-1 27839 22 Nov. 25.

SE OFRECE una española (40), fuerte y saludable, para cuartos y coser, repasar ropa & Ref. Manolo Crespo, 2 años, Don Manuel Planas, 2 años, «Marcelina», A-3070.
O-1 27865 22 Nov. 25.

DESEA COLOCARSE joven española; tiene informes de donde trabajó. Telf. F-6064.
O-1 27807 21 Nov. 24

JOVEN ESPAÑOLA desea colocarse de criada de cuartos o de comedor, es práctica en el servicio y sabe coser, bordar, lavar y planchar ropa fina; tiene buenas recomendaciones. Telf. I-3783.
O-1 27725 21 Nov. 24

ESPAÑOLA DESEA colocarse de criada de cuartos o comedor; sabe servir bien la mesa y tiene buenas referencias. F-1374.
O-1 27803 21 Nov. 23

RELIABLE ENGLISH speaking girl, with wide experience in taking care of children wishes position as Nurse, Maid or general. Good references. Call: Juanita. FO-2813.
O-1 27797 21 Nov. 24

SE DESEA COLOCAR una joven española, para criada de mano o manejadora; entiende un poco de cocina y tiene referencias. Telf. M-4130.
O-1 27821 21 Nov. 23

DESEA COLOCARSE una muchacha española, de criada de mano o manejadora y un joven, también español, de criado de mano; saben bien su obligación y tienen buenas referencias. Informan en Santa Clara 16.
O-1 27814 21 Nov. 24

SUSCRIBASE Y ANUNCIESE EN EL «DIARIO DE LA MARINA»

SE OFRECEN

o1 CRIADAS Y CRIADOS

MUCHACHA ESPAÑOLA desea colocarse, para cuartos y coser o manejadora; tiene buenas referencias. Telf. F-5536.
O-1 27767 21 Nov. 23

CRIADO DE comedor, buenas referenrias de las mejores casas de la Habana y tiene buena presencia. Informan Telf. U-3830.
O-1 27715 20 Nov. 23

SE OFRECE una señora española para corta familia o matrimonio solo. Es señora muy seria y desea familia buena. Entiende de cocina. Pregunte al tel. I-7459. Bodega.
O-1 27759 21 Nov. 23

SE DESEA colocar una joven española, para criada de manos o cuartos. Tiene referencias, informes Tel. M-5097.
O-1 27753 2 Nov. 26

DESEAN COLOCARSE criada de mano española, manejadora o cuartos, sabe coser; y un buen criado de mano, sin pretensiones; Tienen referencias de buenas casas. Telf. A-4792. Tintorería.
O-1 27752 21 Nov. 23

M-6577 SE DESEA colocar una joven española, para criada de manos ó manejadora, sabe servir a la rusa, va fuera de La Habana y tiene referencias. M-6577.
O-1 27736 21 Nov. 24

SE DESEA colocar una joven para criada de mano o manejadora, tiene referencias. F- 6231.
O-1 27729 21 Nov. 23

DESEA COLOCARSE una joven de color, fina, para criada de cuartos o manejadora; entiende un poco de costura o cualquier otro trabajo análogo y tiene quien la garantice. Telf. F-6169.
O-1 27785 21 Nov. 23

DESEA COLOCARSE una joven española, fina, para criada de cuartos, comedor o manejadora; tiene quien la garantice. Telf. F-1849.
O-1 27786 21 Nov. 23

DESEA COLOCARSE una muchacha española, de criada de mano, sabe algo de cocina. Tiene referencias. Informes en Animas 51. Telf. A-6930.
O-1 27711 20 Nov. 23

SE DESEA colocar una muchacha española de mediana edad para cuartos o para comedor, sabe lavar y planchar ropa fina de señora o para limpiar, por horas, no tiene inconveniente salir al campo. Informan U-6713.
O-1 27696 20 Nov. 23

UNA ESPAÑOLA de mediana edad se ofrece para todo servicio de corta familia, es cumplidora y de buen carácter, tiene referencias, informan: F-5778.
O-1 27669 20 Nov. 23

SE OFRECE joven española para criada de cuartos o manejadora, sabe coser. Telf. A-3481 en el mismo una señora para criada de cuartos o cocinera para corta familia.
O-1 27665 20 Nov. 23

UN JAPONES desea colocarse casa particular para criado de maos o jardinero, tiene buena referencia. Informa, Ogata, Telf. A-9814.
O-1 27631 20 Nov. 23

UN JAPONES, DESEA colocarse en casa particular, para criado de mano; tiene recomendaciones y también entiende jardín. Telf. A-9814. Llame: Alfredo.
O-1 27658 20 Nov. 23

o2 COCINERAS Y COCINEROS

SE OFRECE cocinera repostera española, cocina muy bien de todo y hace dulces de toda clase, otra para cocinar y limpiar, tienen muy buenas referencias. Tel. A-3343.
O-2 27901 22 Nov. 24.

UN JOVEN ASIATICO, cocinero y repistero, desea colocarse en casa particular, sabe cocinar a la criolla, española y francesa; sabe cumplir con su obligación y tiene referencias. Informan: Telf. M-4389.
O-2 27878 22 Nov. 25

DESEA COLOCARSE cocinero español, verdadero maestro toda clase cocina y repostería, sin pretensiones; para casa particular o cualquier giro. Inmejorables referencias. Telf. A-4792.
O-2 27883 22 Nov. 24

SE OFRECE UNA JOVEN española, para cocinar o cocinar y limpiar a corta familia y otra, de criada de mano o manejadora; tienen referencias. Informan: U-6994.
O-2 27890 22 Nov. 24

SE OFRECE UNA MUCHACHA española, para cocinar y limpiar; tiene buenas referencias. Informan: Telf. M-5322.
O-2 27782 21 Nov. 23

DESEA COLOCARSE una española, sabe cocinar y limpiar; duerme en la colocación y tiene referencias. Telf. X-1640.
O-2 27776 21 Nov. 23

SE DESEA COLOCAR una muchacha española, para cocinar y limpiar o criada de mano; tiene referencias. Telf. M-4035.
O-2 27815 21 Nov. 23

SE DESEA COLOCAR una española de mediana edad, para cocinar sólo; cocina criolla y española y tiene buenas referencias. Informan: F-6735.
O-2 27783 21 Nov. 24

DESEA COLOCARSE una joven española, experta cocinera y buena criada de mano, para una casa sola o para todo, a corta familia; tiene buenas referencias. Telf. A-4792.
O-2 27789 21 Nov. 23

ENGLISH WOMAN to wash and cook. Telf. F-6188.
O-2 27734 21 Nov. 25

SE DESEA colocar una buena cocinera de color, cocina, hace limpieza, tiene buenas referencias. Informan Escobar 71. Tel. U-6896.
O-2 27795 21 Nov. 23

SE DESEA colocar una española de mediana edad cocinera repostera, es muy limpia y tiene buenas referencias. Tel. F-4443.
O-2 27775 21 Nov. 23

DESEA COLOCARSE española mediana edad, cocinera, cocina española y criolla, sabe repostería, se hace cargo de todo el trabajo de matrimonio, teléfono F-1683.
O-2 27659 20 Nov. 23

COCINERA ESPAÑOLA. Se ofrece para cocina y limpieza, en corta familia o para criada de manos, señora formal, sin pretensiones. Telf. F. O. 1129, en la misma un choffer.
O-2 27662 20 Nov. 23

SE OFRECE UNA SRA. de mediana edad para cocinar y limpiar, o para manejadora, sabe coser, buenas referencias. Teléfono M-2645. Habitación 31.
O-2 27646 20 Nov. 23

SE DESEA colocar una señora española, joven, para cocinar y limpiar o para cocinar solo, sabe de repostería y tiene referencias. Telf. F-6077.
O-2 27675 20 Nov. 23

SE OFRECE un cocinero joven blanco con muy buenas recomendaciones, hace dulces y o tiene pretensiones, es solo, duerme en la casa, si es corta la familia hace todo el servicio. Teléfono I-3597, Dolores 10 entre Santos Suárez y Enamorados a todas horas.
O-2 27640 20 Nov. 24

ESPAÑOLA desea colocarse en casa de moralidad. Lo mismo cocina y limpia que sea para comedor y cuartos. Sabe cumplir con su deber. Para más informes Telf. A-4785. Maloja No. 13.
O-2 27574 19 Nov. 2

o3 MANEJADORAS

SEÑORA ESPAÑOLA, habla inglés, desea colocarse para cuidar niños, limpieza o Clínica. Telf. U-4213.
O-3 27730 21 Nov. 24

SE OFRECEN

o6 COSTURERAS Y MODISTAS

SE OFRECE una muchacha fina de cuartos y costura, sabe el servicio fino. Tiene buenas referencias. Tel. M-1793. 0-6 27778 21 Nov. 24

o8 CHOFERES

DESEA COLOCARSE chofer español, tiene 20 años de servicio, ha trabajado siempre particular; tiene referencias de las dos casas que trabajó, es mecánico y electricista. Informan: Telf. X-3569.
O-8 27724 21 Nov. 24

JOVEN CHAUFFEUR mecánico, español, desea casa particular o comercio. Buenas referencias de casas conocidas. Tel.- F-4714.
O-8 27765 21 Nov. 24

JOSE LOZANO, graduado de la Escuela Nacional de Autos Motores, Los Angeles, California. Solicita trabajo de chauffeur en casa particular o comercio. Sin pretensiones. Hará las reparaciones necesarias mecánicao ó eléctricas. Para informes llamen al Tel. X-3437 ó escriban a Gertrudis 6, Víbora.
O-6 27763 21 Nov. 24

SE DESEA COLOCAR chauffeur joven español, soltero. Informan: Teléfono: F-2008.
O-8 27660 20 Nov. 23

o9 JARDINEROS

MATRIMONIO JAPONES desea colocarse, él jardinero, agricultor y ella criada y lavandera y sabe coser ropa fina. Informes al teléfono F. O. 9387.
O-9 27671 20 Nov. 23

o10 OFICINISTAS

TAQUIGRAFA-MECANOGRAFA: Conocimientos contabilidad, práctica en todo trabajo oficina, solicita empleo en casa comercio seria, para todo o medio día. Escribir: Srta. C. F. Merced 78, altos.
O-10 27732 21 Nov. 23

o14 OFERTAS VARIAS

MATRIMONIO ESPAÑOL, sin hijos, desea colocarse. Juntos o separados, ella manejadora o criada, él chauffeur. Buenas referencias. Informan U-1313. O-14 27845 22 Nov. 24.

COMPRAS

1 CASAS

DESEO COMPRAR casa en el Vedado de no menos tres cuartos sobre $3,000 sin intervención de corredores. Tel. U-4179. C-1 27847 22 Nov. 24

SE COMPRA una casa en los alrededores de Carlos III e Infanta o en el Ensanche de la Habana, sobre tres mil pesos. Notaría Gelabert. Empedrado 46. C-1 27770 21 Nov. 25

4 ESTABLECIMIENTOS

Quiere Ud. Comprar Hotel
Tengo en venta el mejor y más acreditado en La Habana. No pierda tiempo. Aprovéchelo. Informes: Mr. M. Perkins, Aguacate núm. 54.
C-6 27401 21 Nov. 25

6 AUTOMOVILES Y ACCESORIOS

DESEO COMPRAR Ford, con la época y que esté en buen estado. FO-2503. C-6 27862 22 Nov. 24.

SE COMPRA
Un camión con gomas de aire, que se encuentre en perfectas condiciones, de cinco toneladas y precio de situación. Avisen: Telfs. A-5391 y FO-7109.
C-6 27794 21 Nov. 24

NECESITO COMPRAR camión Ford Chasis largo. Tiene que ser precio de ocasión. Pago al contado. Sr. Carvajal. FO-9240, Agencia Ford de Marianao.
C-10

Compro Autómóviles Usados
En buen estado para la reventa, o propios para desarmar.
ACCESORIOS Y REPUESTOS NUEVOS DE IMPORTACION Y TAMBIEN DE USO. TODOS A PRECIOS BARATISIMOS.
J. S. García, Galiano 45, entre Virtudes y Concordia, M-2676. Habana.
C-9 27540 18 Dic. 18

7 MAQUINARIAS

SE DESEAN ADQUIRIR dos motores marinos de petróleo, de 60 a 90 y de 120 a 150 caballos efectivos (no nominales), para ser aplicados a embarcaciones. Se prefieren con su eje y hélices correspondientes, en buen estado de funcionamiento, a precios de situación. Diríjanse por escrito a Julio Sánchez, Apartado 1790, Habana.
C-7 27916 22 Nov. 26

GANGA
Compresor, Bomba, Tanque, etc., para gasolina, Gil. M-1812.
C-7 27738 21 Nov. 23

9 MUEBLES Y PRENDAS

M-2350. COMPRAMOS MUEBLES, Radios, objetos arte, bronce, porcelanas, marfil, oro, plata, abanicos nácar, vajillas, pianos, máquinas escribir, coser, archivos, casas enteras; baúles - escaparates, maletas cuero. M-2350. C-9 27835 22 Nov. 25

M-6680: COMPRO MUEBLES, máquinas de coser, máquinas de escribir, burós ,archivos metálicos, radios, prendas, objetos de Arte, baúles, maletas. Todo. Llame: M-6680.
C-9 27886-87 22 Nov. 26

U-4027: COMPRO MUEBLES, todas clases máquinas coser, escribir, burós, archivos, libreros, radios, oro, plata, ropa, zapatos, baúles, maletas, neveras, lunas sueltas, Loza. Pago bien. U-4027.
C-9 27891 22 Nov. 25

COMPRO ORO en monedas pagando el mejor tipo contra billetes americanos. No venda sin verme, de 9 á 5 Triana y Rodríguez Tel. M-4569.
C-9 27757 21 Nov. 24

A particulares y a Revendedores:
COMPRO
ORO
(Casquillos de dientes, prendas viejas y toda clase de objetos de oro). Pago el más alto precio, Medina, Aguila 72, frente a «La Casa de las Medias».
I-G. 27792 21 Nov. 30

RASTRO «EL TIO». Compra y venta de muebles, pago más que nadie y vendo más barato, se liquidan casas completa, para comprobarlo háganos una visita al «Tío». teléfono A-3168. Angeles y Monte.
C-9 27267 16 Nov. 24

COMPRO VENDO muebles Oficinas, archivos, cajas seguridad, burós, máquinas de escribir, sumar, calcular, mimeógrafos, Kardex, tarjeteros, satélites, libreros, giratorias, ventiladores, pupitres. Progreso 3 entre Aguacate y Villegas, M-8638.
C-10 L 20 Nov. 24

ORO, PLATA, PLATINO, compramos joyas, monedas, inclusive rotas, pagando precios máximos. Bureau de Pignoraciones, facilitando dinero a interés reducido. Establecidos desde 1893. Obrapía 105.
27468 18 Nov. 25

COMPRAS

9 MUEBLES Y PRENDAS

COMPRAMOS JOYAS VIEJAS
De oro, platino, plata o enchapadas sanas o rotas, monedas de oro y plata. Fabricamos joyas y componemos relojes.
CARBALLAL HERMANOS
San Rafael 132, entre Belascoaín y Gervasio. U-5744. Pagamos más que nadie.

A- 9540 Compro Muebles
Vendemos juegos cuartos y comedor, a 20 pesos.
COMPRO MAQUINAS
Coser ovillo, escribir, todas marcas. Juegos cuartos, comedor, sala, radios y otros objetos. El Modelo, Monte 402, casi esquina Tejas. A-9540.
C-9 24981 15 Nov. 27

10 UTILES DE OFICINAS.

ARCHIVO COMPRO
Vendo burós, máquinas escribir, sumar, calcular, mimeógrafos, adresógrafos, equipo de oficina en general. No reparo precio. Llame y vea: Villegas 6, Losada. A-8054.
C-10 27519 18 Nov. 25

PUPITRES COMPRO, vendo burós. Libreros, máquinas de Escribir, sumar, calcular, mimeógrafos, muebles oficina en general. Llame. Véalos. Villegas, 6. Teléfono A-8054.
C-10 27517 18 Nov. 25

12 RADIOS

COMPRO RADIO O RADIOLA a particulares. Avisen al M-3323, o en San Lázaro 234, altos, entre Manrique y Campanario.
C-12 27907 22 Nov. 24

15 OBJETOS VARIOS

U-2530: COMPRO objetos de Arte, adornos, porcelanas, marfiles, pianos, baúles, maletas. Liquido casas completas. Negocio rápido. Pago más que nadie. U-2530.
C-15 27706 20 Nov. 25

SE COMPRAN hasta dos mil cajas de botellas de 8 onzas para gaseosa. José Martínez, Oficios 16. Teléfono A 6567.
C-15 27766 21 Nov. 26

VENDO Y COMPRO bideles, bañaderas, lavabos, inodoros, puertas madera y hierro, mamparas, divisiones, maderas, planchas, zinc, fibro, cemento y enseres de establecimiento. Línea 166 entre 20 y 22. Vedado. F- 6764. C-15 27736 21 Dic. 6

COMPRO oro, plata y platino. Monedas extranjeras. Pago bien. Villegas núm. 93. Teléfono A-9915.
C-15 25248 19 O 31

ARRENDAMIENTOS

3 FINCAS RUSTICAS

ARRIENDO, TREINTA pesos mensuales, finquita preparada para todo; entre Coronela, Arroyo Arenas, y Biltmore, Informan Teléfono FO-2503.
A-A-3 27861 22 Nov. 26.

ALQUILO CASA de campo estilo inglés portal, sala, comedor, tres cuartos, cocina, baño garage, jardines. A 10 kilómetros del Capitolio. Campo Alegre Finca Mora Chica Informes Cuba 78, Capitán Miranda de 10 a 12 m. precio $20 mensuales.
AA-3 27749 21 Nov. 24

ARRIENDO FINCA, 1 caballería, buena casa, servicio completo, luz, buena tierra, pozos, palmar. Informan, Finca «Asiento del Aguacate», Calvario.
AA-3 27622 20 Nov. 23

ARRIENDO HERMOSA FINCA «Los Angeles», 3 y cuarto caballerías, terrenos de siembra fértiles, en Carretera de Vento, Kilómetro 4, con casa mampostería, cuatro madera, establos, departamento trasiego, pozos. Informan: FO-1058, Habana 70.
AA-3 27538 Nov. 23

VENTAS

1 CASAS

VENDO CASA de mampostería de dos plantas en la Habana, cerca Parque Central, sala, comedor, 3 habitaciones y demás servicios ,cada planta sin intervendión de corredores. Informan I-3056.
V-1 27860 22 Nov. 26

AMPLIACION ALMENDARES: Vendo o alquilo, 12 entre Primera y Consulado, moderna, sala, comedor, 3 cuartos, closets, baño, etc., 1,307 varas. Llaves en la misma, de 1 a 6. Informes: FO-3163.
V-1 27877 22 Nov. 27

COMO ESTA GANGA, ninguna. Casa mampostería ,azotea, portal, sala, tres cuartos, otras posesiones, a media cuadra tranvías Calzada Concha, 950 pesos. Con mitad efectivo, compra, Prado 19, altos. M-6513.
V-1 27885 22 Nov. 24

OPORTUNIDAD; Vendo casa buena, mampostería, bien fabricada ,mucho terreno, dos cuartos, baño intercalado, 1,000 pesos, mitad contado. Véala, Sr. Sáenz. A-7710.
V-1 27723 21 Nov. 25

VENDO $1,500 moderna casa decorada, portal, sala, 2 habitaciones, baño intercalado, corredor, cocina, patio, Mendoza 4 frente a Santos Suárez, está vacía, véala, Alberto Cuervo, Obispo 59, M- 1537.
V-1 27654 20 Nov. 25

VENDO $1,500 moderna casa portal, sala, recibidor, 2 habitaciones, baño, cocina, patio, azotea, cuarto criado, B. Zayas, Víbora, Alberto Cuervo, servicios, lavadero. Libertad 74 y Juan B. Zayas, Víbora, Alberto Cuervo, Obispo 59, M-1537.
V-1 27655 20 Nov. 25

SE VENDE explèndida Residencia, Baños 192, Vedado, dos plantas solar completo, garage con altos. Informan Pelf. A-9670.
V-1 27558 19 Nov. 25

GANGA. VENDO casa de mampostería con techos monolíticos, 6 metros de frente por 18 de fondo, compuesta de portal, sala, comedor, dos cuartos, baño intercalado, patio y cerca toda de mampostería. Pasaje D entre Segunda y Tercera, Reparto Buena Vista, Paradero Ravel. Informes: Frank Fernández, General Electric, Edificio La Metropolitana.
V-1 27380 17 Nov. 23

3 FINCAS RUSTICAS

SE VENDE HERMOSA finca a veinte kilómetros de La Habana, una y media caballerías, dedicada actualmente a cultivo, en la Carretera Central. No corredores. Informes: M. García, Monte núm. 306.

4 ESTABLECIMIENTOS

ESTACION DE SERVICIO. Se vende en el mejor punto de la Habana. Informan en Rastro 26 primer piso entre Gloria y Vives.
V-4 27637 20 Nov. 23

SE VENDE FARMACIA antigua y acreditada, muy surtida y con buena venta. Sin deudas de ninguna clase. Se vende barata. Informan: Idustria 41, bajos.
V-4 27642 20 Nov. 23

PUESTO DDE FRUTAS vende 12 pesos diarios que se pueden duplicar fácilmente. Se vende en muy poci dinero, barrio inmejorable. Informan: Aguiar 103 entre Muralla y Sol.
V-4 27255 16 Nov. 23

VENTAS

6 AUTOMOVILES Y ACCESORIOS

SE VENDE Chevrolet cerrado en buenas condiciones, con cinco gomas nuevas, del 28, barato. Informes: Belascoain 126 altos. Sr. Soto.
V-6 27850 22 Nov. 25.

AUTOMOVIL CHRYSLER 62, propio Alquiler, muy económico. Precio 110 pesos, Garage «Doval», Trocadero número 24. M-6111. Habana.
V-6 27812 21 Nov. 27

SE VENDE UN FORD del año 29, en la Calle 13 número 73, entre 8 y 10. Vedado.
V-6 27764 21 Nov. 25

VENDO DOS Oakland, uno del 28 otro del 29, están como nuevos, se dan a primera oferta y con facilidades de pago, Zulueta 22, Bar.
V-6 27713 20 Nov. 24

SE VEóDE UN FORD cerrado en buenas condiciones con 5 gomas nuevas, garage Gloria Vives núuero 135.
V-6 27638 20 Nov. 23

VENDO UN CAMION, Chevrolet del 30. Un buick abierto del 30. Varios arados y fumigadores de papas, piezas de repuesto de Lincold, una báscula de ruedas, una bomba Gould motor de diez caballos, cinco pulgadas agua para regadío. Informes: Morrell, siete Loma Chaple. Víbora.
V-6 27634 20 Nov. 23

VENDO CHEVROLET 1a. clase, casi nuevo, cerrado, cuatro puertas. Muy poco uso, gomas nuevas repuesto. Luis Estévez 1 entre Calzada y Párraga de 8 a 9 y de 12 a 2.
V-6 27652 20 Nov. 25

VENDEMOS CON FACILIDADES: Omnibus «Chevrolet» 1932 Pullman. Cuña Chevrolet del 1928, Camión Hudson propio para mudadas, gomas nuevas. Autos Latour S. A. Zanja y Lucena.
V-6 27708 20 Nov. 28

DODGE 30 CERRADO, ruedas laterales flamantes. Ford 30 cerrado 2 puertas, otro 29 abierto, Dodge Victoría abierto, Chevrolets abiertos y cerrados. Villegas y Teniente Rey. Vitrina Café Alfredo.
V-6 27569 19 Nov. 2

Vendo automóviles o camiones de todas clases, más baratos que nadie. Si usted es comprador, vea nuestros carros. Compare nuestros precios. Agencia Ford de Marianao. FO-9240.
V-6 6

CUÑA CERRADA FORD, inmejorables condiciones, con chapa de este año. Se vende barata. Agencia Ford de Marianao. FO-9240.
V-6 8

CHRYSLER 40 ,TIPO SPORT, abierto, carrocería especial Le Baron, noventa caballos. Unico modelo en Cuba, cinco pasajeros. Precio situación. Véase: O-Reilly 49. M-3193.
V-6 27421 17 Nov. 24

CAMIONCITO DE REPARTO Chevrolet, del 27, funcionando bien. Se vende muy barato. Sr. Félix. Telf. FO-9240.
V-6 1

CAMION FORD de 1 y media toneladas, para Reparto de leche, magníficas condiciones de mecánica y carrocería. Vendemos barato y con facilidades. Agencia Ford, Marianao. Telf. FO-9240.
V-6 3

SEDANES FORD de dos y cuatro puertas, 1931, como nuevos, muy baratos y con facilidades de pago. No compre sin verlos. Agencia Ford de Marianao. FO-9240.
V-6 4

MOTOCICLETAS
COMPRO DE CUALQUIER marca y estado, pase por casa de Presas o llame al teléfono A-7769. Amargura, Nro. 51.
C-6 25646 30 Nbre. 30

MOTOCICLETAS
PARA UNA MOTOCICLETA cualquier reparación o pieza para la misma la casa Presas ofrece la mayor garantía. Amargura núm. 51. Telf. A-7769
C-6 25647 30 Nbre. 30

7 MAQUINARIAS

SE VENDE un troquel, una máquina de doblar y máquina de remachar, Concepción de la Valla y Campanario. V-7 27755 21 Nov. 25

SE VENDE UNA BOMBA de gasolina, 2 rejas de arcordeón propia para Cine ,todo regalado. Inforla en Galiano 121 entre Zanja y Barcelona.
V-7 27639 20 Nov. 23

SE VENDE un motor Stower de cuatro caballos, de gasolina una bomba de doble acción, dos pulgadas, un taladro, un torno. Finca Noguer kilómetro 11, Calzada de Guanabacoa a Minas.
V-7 27666 20 Nov. 23

MAQUINARIAS PARA fabricar calzado, pan, dulce, helados, mantequillas, jabón, estampación, refrigeración molinería, aparatos científicos. Hotel de Ventas, de Eduardo Bohías, Diez de Octubre 96, Habana. Compra y venta de maquinaria.

8 DE ANIMALES.

SE VENDEN perritos de raza pomerania color tabaco, verdaderos ejemplares, se pueden ver después de las 5 de la tarde en Prado 110 altos.
V-8 27846 22 Nov. 24.

SE VENDEN 2 pavos reales a $1.75 cada uno. Jóvenes de lo mejor. Solicite por Miguel Alum. Finca «Diezmero», kilómetro 11, Carretera de Güines.
V-8 27384 17 Nov. 24

SE VENDEN 3 VACAS JERSEY, recién paridas, San José entre San Jacinto y Medrano, Marianao.
V-8 27236 16 Nov. 24

VENDEMOS TRES terneros y un torete Holstein, hijos de nuestro toro «Mambí», Campeón de Cuba. Finca del Dr. O-Farrill, kilómetro 21, carretera Habana-Güines. Oficinas: Infanta 55, altos «Las Flores».
V-8 27262 16 Nov. 26

9 MUEBLES Y PRENDAS

BARATISIMO, vendo regio juego sala dorado lámina tapices gobelinos lujosísimo, vitrina adornos bronce, urge venta y lo doy a primera oferta razonable, 27 núm. 429 entre 6 y 8, Vedado.
V-9 27683 20 Nov. 23

VENDO NEVERA PARA CANTINA vitrolitre, mesas, sillas modernas, molino Hovart, tablones, también vidrieras de todos tamaños modernas, aproveche oportunidad. Informes, Estrella 109 por Campanario.
V-9 27684 20 Nov. 23

MUEBLES EN GANGA
Juegos de cuarto, Arte Moderno, 4 pesos mensuales; comedor, caoba, último estilo, 3 pesos mensuales;; sala o recibidor, modernísimos, 3 pesos mensuales; juego cuarto, tres cuerpos, caoba, últimas creaciones, 5 pesos mensuales. Precios muy bajos.
GRANDES FACILIDADES. U-5427
"LA EMINENCIA", NEPTUNO 188
V-9 27493 18 Dic. 18

MUEBLES EN GANGA
Juegos de cuartos 25 pesos; sala, 15 pesos; comedor, 25 pesos; escaparates, 6 pesos; con luna, 12 pesos; camas, 4 pesos; 6 sillas y 2 sillones, 9 pesos; neveras, 6 pesos; aparador, 5 pesos; cómodas, 5 pesos e infinidad de objetos que no se detallan, todos a precios de gangas, San Rafael 107. U-7926.
"LA PRINCESA"
V-9 27515 18 Dic. 8

FAMILIA, VENDE LUJOSO juego cuarto, último modelo, tres cuerpos. Costó 300 pesos, en 80 pesos; comedor regio, Renacimiento, tallado, cuero repujado; recibidor fino, 25 pesos, lámpara, Concordia 127, entre Belascoain y Gervasio.
V-9 27831 21 Nov. 25

VENTAS

9 MUEBLES Y PRENDAS

OBJETOS ARTE. Gran liquidación porcelanas, bronces, marfil, juegos comedor, cuarto, sala, lámparas, pianos, neveras, "Frigidaire", máquina escribir y coser. Compramos objetos Arte, "Los Tres Hermanos", Consulado 94. A-4775.
V-9 27904 22 Nov. 29

¡EL RAS!
Compra, venta muebles, objetos arte y antigüedades. Zanja 52, esquina Lealtad. U-4800. Vendo a precios nunca igualados, juegos sala, cuarto, comedor, lámparas, butacones todos estilos, paravanes, madera tallada y bordados chinos, muñecos marfil . Objetos valiosísimos; mármol, bronce y porcelana primorosas. Radios, Diccionarios, estantes sanitarios de cocina e infinidad de muebles al alcance de todos. Cuadros de los mejores pintores locales y extranjeros.
V-9 27799 21 Nov. 24

MUEBLES de lujo y modestos muy baratos, al contado y a plazos. Especialidad en Salas, Comedores y Cuartos enchapados, de Arte Nuevo y fabricación rápida a gusto del cliente. Tenemos comprador para sus muebles en cambio por los nuestros, y alquilamos los que necesite con opción a comprarlos. Vea nuestros Radios «Philco» que son los mejores, lujosos y baratos.
La casa Ruisánchez.
Angeles 13 esquina Estrella Teléfono A-2024.
V-9 27500 18 Dic. 18

BONITO JUEGO DE SALA, con su lámpara. Se da a primera oferta. También vendo una nevera y un paragüero. Todo en perfecto estado, Lugareño 40.
V-9 27884 22 Nov. 25

VENDO FINISIMO JARRON Sevre, antiquísimo; estatua mármol, representando una mujer, tamaño natural, trío bronce antiguo y otros objetos, San Rafael 141, esquina Oquendo.
V-9 27903 2 2Nov. 27

VENDO TODOS LOS MUEBLES, lujoso juego cuarto moderno; otro más modesto, comedor, sala, magnífico piano Girard, alfombra. Urge venta, San Miguel número 97, (bajos) entre Lealtad y Campanario.
V-9 27434 17 Nov. 23

VENDO JUEGOS CUARTO Y COMEDOR A $20 A-9540
Juego sala, 10 pesos; neveras, 5 pesos; aparadores, 3 pesos; sillas, 40 centavos; burós, máquinas coser, escribir, 6 pesos; radios y todas clases muebles. **EL MODELO, Monte 402** casi esquina a Tejas.
COMPRO DE TODO: A-9540
V-9 24981 22 Nov. 27

LIQUIDACION
PERMANENTES DE MUEBLES
A verdaderos precios de ganga. Liquidamos nuestras existencias de muebles, juegos de cuarto, comedor, sala, recibidor, lámparas e infinidad de objetos.
NO LO DEJE PARA MAÑANA
FACILIDADES DE PAGO LE TOMAMOS SUS MUEBLES A CAMBIO
Visítenos. Ahorrará dinero.
LA CASA LOPEZ
Belascoain núm. 76, entre Jesús Peregrino y Pocito. Telf. U-4541.
V-9 27281 16 Dic. 1

CASA ARECHAGA, «A los Novios». Antes de comprar sus muebles visite mis talleres donde encontrará por poco dinero preciosidades en juegos de cuarto, comedor, sala, etc. Manrique 189, Ebanistería.
V-9 27180 15 Nov. 23

10 UTILES DE OFICINAS

BUROS, MAQUINAS
De Oficina, escribir, sumar, calcular, coser, mimeógrafos, adresógrafos, multígrafos, archivos, cajas caudales, libreros, mesas y equipos Oficinas en general. No reparo precio. Véalos, Villegas 6. Telf. A-8054. Losada.
V-10 27518 18 Nov. 25

vi1 INSTRUMENTOS DE MUSICA

SE LIQUIDAN LOS PIANOS alemanes, completamente nuevos y al precio que ofrezcan. (Ganga). Monte 18, Casa de Música, entre Aguila y Angeles.
V-11 27826 21 Nov. 23

VENDO FLAMANTE piano se dá casi regalado, un jarrón porcelana sevres muy antiguo y varios objetos más. La Predilecta, San Rafael 14 entre Oquendo y Soledad.
V-11 27707 20 Nov. 25

REGIO PIANO de la más alta calidad, mueble de originalidad finísimo, lo más moderno, está nuevo. Color nogal, tono orquesta, precio insignificante. Dragones frente Teatro Martí.
V-11 27510 18 Nov. 26

12 RADIOS.

VENDO RADIOLA 18 de poco uso en $17.00. Informan: 10 de Octubre 218.
V-12 27864 22 Nov. 24.

14 CAJAS REGISTRADORAS

CONTADORAS NATIONAL, liquido un lote de varios modelos niquelados y en caoba. Escoja la suya viniendo con dinero y comprará gangas. Aprovéchense señores comerciantes. San Rafael 51.
V-14 27125 15 Nov. 25

15 OBJETOS VARIOS

VENDO VIDRIERAS modernas todos tamaños, molino café Hobart, mesas Vitrolite, pesas, mármoles, contadoras, sillones limpia botas. Billar. Viuda completo. Habana 116 ½ entre Teniente Rey y Amargura.
V-15 27773 21 Nov. 24

SE VENDE en $50.00 un ejemplar de la Constitución de 1901 firmado autógrafo por los constituyentes. En $100.00 colección revista Social. Llame al F-3940 antes de las 9 o escriba a Editorial habanera, Calzada 30, Vedado. V-13 27745 21 Nov. 24

REPARACIONES

MUEBLES Y PRENDAS

ARREGLAMOS MUEBLES. Esmaltamos, barnices y tapicería en general. Pintamos mimbre eléctricamente. Absoluta garantía en nuestros trabajos, Pedro García Espinosa. Teléfono U-4424. Hospital 20, entre Neptuno y San Miguel.
B-9 26159 2 Dbre. 2

REPARACIONES

9 MUEBLES Y PRENDAS

REPARACIONES DE muebles. Casa Pardo, U-5761. Por poco dinero, barnizamos a muñeca, esmaltamos (Duco), pintamos mimbres a vapor. Tapicería general, los reformamos dejándolos modernos, azogamos espejos. Trabajos garantizados. San Rafael 130.
R-9 25665 30 Nbre. 30

DINERO-HIPOTECAS

d1 SE TOMA

TOMO $1,600.00 en primera hipoteca sobre moderno chalet de mampostería que costó $9.000.00 hace cuatro años. Pago interés $15.00 mensuales. Informes Sr. Raúl M-1394, F. O. 1231.
D-1 27690 20 Nov. 24

d2 SE OFRECE

DISPONGO DE 2,000 a 2,500 pesos, para invertirlos en casa pequeña o finquita. También los daría en hipoteca, si se trata de una garantía sólida. Trato directo. No corredores. Detalles: R. C. P., Apartado 1773, Habana.
D-2 27809 21 Nov. 23

DOY DINERO en hipotecas cualquier cantidad al 7 por ciento operación en 24 horas, Alberto Cuervo, Obispo 59, M-1537.
D-2 27656 20 Nov. 25

DINERO
No pierda tiempo. Cuando necesite tomar dinero en hipoteca o pagarés, vea a Fernández Alvarez, San Ignacio número 50, Telf. A-4432, de 2 a 5. Operaciones rápidas y absoluta reserva.
D-2 2644 20 Nov. 30

OFICINA DE MIGUEL F. MARQUEZ
31 años de dedicación a la inversión y administración de bienes. Dinero en hipoteca al tipo más bajo de plaza. Bufete Anexo: Lazo-Ramos y Márquez. Asuntos Civiles exclusivamente. EMPEDRADO 16, altos.
D-2 26373 4 Nov. 30

d3 BONOS Y ACCIONES

VALORES: COMPRO Acciones Compañía Cubana de Electricidad. Cmopro y vendo Bonos y Acciones de todas las Compañías cotizables y no cotizables en Bolsa, Manuel Piñol, Obrapía 17.
D-3 26334 4 Nov. 24

d4 GIROS Y LETRAS

N. GELATS Y COMPAÑIA
Las tenemos en nuestras bóvedas, construídas con todos los adelantos modernos y las alquilamos para guardar valores de los interesados. En esta oficina daremos todos los detalles que se deseen.
CAJAS RESERVADAS
106 Aguiar 108, esq. a Amargura.
27739 21 Nov. 21

PARA EL HOGAR

ph2 INTERES PARA EL HOGAR

CARBON FUERTE de las lomas de Mariel. Un peso el saco grande. Pídalo directamente al Depósito. Tel. M-6412. Servicio rápido por camión.
PH-2 27811 21 Nov. 27.

JUAN MOLINA FERNANDEZ: Ofrece sus servicios de Peluquero a domicilio, con especialidad en el corte de cabellero a señoras, caballeros y niños. Un servicio, 30 centavos; cuatro, $1.00. Telf. A-4478.
PH-2 27594 19 Nov. 29

PARA LAS DAMAS

pd3 INTERES PARA LAS DAMAS

FAJAS Y SOSTENEDORES
Señora, si usted quiere lucir esbelta, use la faja Princesa con su Ajustador, sólo de venta, Obispo 56. También hacemos cualquier modelo que usted tenga o desee hacer. Fabricamos un patente de fajas para suspender el Colon, Estómago y Riñón. Fábrica de Corset y Fajas.
M. LOPEZ Y CIA.
Obispo 56. Telf. M-97706.

MADAME KUZMA: ex-modelista de las principales casas de París y Viena, creadora de sombreros finos, transforma toda clase de sombreros, modelándolos en su cabeza desde $1. Trayendo cascos nuevos también cobra por trabajo $1. San Rafael 35 altos.
PD-3 27800 21 Dic. 6

POR $1 SE HACE el vestido que quiera, por $0.50, corta, entalla, confecciones finas. Se dan clases corte costura sistema Martí. Manrique 28.
P-D-3 27422 18 Nov. 22

SISTEMA CORTE ALEMANY
Compruébelo con 3 clases gratis. Encontrará facilísimo, rápido y perfecto invento nuevo, precioso, garantizo en 2 meses. Aprenderá con título. Clases día y noche y domicilio. Inventora; Matilde Alemany, Aguila 121, altos, entre San Rafael y San José.
PD-3 25391 22 Nov. 30

ENSENANZAS

e1 PROFESORAS Y PROFESORES

PROFESORA DE INSTRUCCION primaria y Curso Preparatorio; con uucha práctica. Clases a domicilio 6 en su casa. También profesora de Inglés para niños exclusivamente. Tel. F-5744. E-1 27868 22 Nov. 27.

PROFESORA A DOMICILIO. Primera y Segunda Enseñanza. En mi casa Taquigraffa e Inglés. Años de práctica. Doy referencias. F-2635, de 12 a 2.
E-1 27779 21 Nov. 26

INGLES TAQUIGRAFIA, (INGLESA y española), Teneduría, Cálculos Mercantiles, Aritmética, Algebra, Caligrafía, Mecanografía y Ortografía, Clases a domicilio, por el profesor F. Heitzman. Monte 103, altos. Teléfono M-9247.
E-1 276t49 20 Dic. 5

INGLES PROFESOR americano con títulos de dos universidades. Método práctico, rápido, moderno Duncan Jhomas. Oquendo 23, altos, entre San Miguel y San Rafael.
E-1 27472 18 Nov. 25

INGLES
Enseñado por profesora americana. Sorprendentes resultados, en pocas semanas. El discípulo leerá, escribirá y hablará el inglés en breve tiempo. Lecciones a domicilio también. Miss Kapan, Hotel «Royal Palm». A-7277.
E-1 27516 18 Dic. 17

ACADEMIA «ADAMS»
1.00 CADA ASIGNATURA
CLASES INDIVIDUALES
Inglés, Francés, Alemán, Taquigrafía «Pitman» y «Gregg», Mecanografía, Ortografía, Teneduría de Libros, Correspondencia, Aritmética. CLASES POR CORRESPONDENCIA. Asignaturas del Bachillerato. Curso Procurador. Pida Prospectos. **Neptuno 78 y 80, altos, esquina Manrique M-7849.**
E-1 27514 18 Nov. 28.

INTERES GENERAL

POR GRATITUD y para bien de los enfermos del Estómago, Hígado, Vesícula biliar, Colitis, Ulcera, Intestinos, etc., enviaré nombre y detalles del notable patente moderno que gracias a Dios me libró en poco tiempo de antiguos y dolorosos sufrimientos. Mande las señas a Joyería Marzo, Galiano 88, Habana.
I-G. 27791 21 Nov. 30

SUSCRIBASE Y ANUNCIESE EN EL «DIARIO DE LA MARINA»

M.E.C.D. 2016

AL MARGEN

URSS reconocida

(Por Raúl MAESTRI)

WASHINGTON, D. C. Nov. 17. 1933.

Esta tarde —hace media hora—el Presidente Roosevelt acaba de hacer público que el «gobierno de Estados Unidos ha decidido establecer relaciones diplomáticas normales con el gobierno de la Unión de Repúblicas Socialistas Soviéticas y cambiar Embajadores»— dicho con las palabras mismas de la nota oficial.

Esta nota, y los demás documentos y declaraciones formulados por Litvinoff y Roosevelt sobre el problema del reconocimiento, se han reunido en un pequeño folleto mimiografiado del que se ha hecho entrega a los periodistas y corresponsales de Washington. Permítasenos comentar brevemente esta literatura protocolar, después de oida al Presidente Roosevelt y leída una vez un tanto apresuradamente.

Como se sabe la actitud soviética al embarcar para Washington era la siguiente, la misma seguida en la práctica con otros países: primero reconocimiento pleno y después discusión, si se quiere plena también sobre todos los extremos comunes a discutir. Con esta determinación en el ánimo fué q. Litvinoff dijo, todavía en suelo de Europa, lo de que «media hora» bastaba para el reconocimiento.

La «media hora», como hemos visto, se ha prolongado más allá de lo que la mayoría esperaba, de acuerdo con el sentido — textual y literario — del mensaje de Roosevelt a Kalinin que dió comienzo a las negociaciones. Roosevelt proponía un cambio general de impresiones sobre todos los problemas pendientes entre los dos países y sugería que de los resultados de este cambio de impresiones dependía el reconocimiento.

Así ha sido-y no ha sido. Por una parte, es un hecho que Roosevelt y Litvinoff han abordado todo el temario ruso-americano y que Litvinoff se ha visto en el menester de dar garantías muy explícitas, y casi sorprendentes, sobre ciertos extremos; pero de otro lado, la cuestión de las deudas pasadas y los créditos futuros, en general las cuestiones económicas de mayor peso, se han pospuesto al reconocimiento. Y no digamos nada de un pretendido pacto recíproco de no-agresión del que llegó a hablarse con una insistencia un poco confundidora.

En primer término, el gobierno soviético declara los fundamentos de su «política fija» frente a Estados Unidos, compendiada en los siguientes cuatro puntos: 1 no-ingerencia en los asuntos domésticos de Estados Unidos; 2 «abstenerse y detener a todas las personas al servicio del gobierno o bajo su control directo o indirecto, inclusive las organizaciones que reciban asistencia financiera de él, de ningún acto abierto o encubierto que en manera alguna amenace la tranquilidad, prosperidad, órden o seguridad de todo o parte de Estados Unidos, sus territorios y posesiones y-en particular-de ningún acto que tienda a excitar o favorecer la intervención armada o agitación o propaganda que tengan como fines la violación de la integridad territorial de Estados Unidos, sus territorios o posesiones, o la ejecución por fuerza de un cambio de órden político y social de todo o parte de de los Estados Unidos, sus territorios o posesiones»; 3 no permitir en territorio soviético la formación o residencia de organizaciones o grupos hostiles a Estados Unidos y en el 4 se precisa esta prohibición en cuanto a organizaciones o grupos cuyos fines sean un cambio en el órden político o social de Estados Unidos.

La segunda serie de los documentos se refiere a la libertad de conciencia y cultos, y el gobierno soviético garantiza una y otra, en los términos más liberales y ámplios, a los ciudadanos americanos en su territorio. La tercera se contrae a la protección legal de los residentes y transeuntes, y es igualmente categórica. Le sigue una explicación personal de Litvinoff sobre el espionaje económico y, por último, una renuncia por parte de Rusia a sus créditos contra Estados Unidos por la expedición americana en Siberia y demás títulos contra este país.

En una declaración conjunta final Roosevelt y Litvinoff anuncian la futura discusión y solución de las deudas y créditos de ese país contra Rusia.

Ahora bien: en todo lo dicho saltan a la vista dos puntos importantes. El primero es que el gobierno soviético compromete su firma, prácticamente, a invalidar el espíritu y la política de la Tercera Internacional en cuanto a Estados Unidos respecta. Por supuesto, esto ha de aceptarse con el correspondiente «sentido de las proporciones»; ni los pactos internacionales son una verdad divina inmutable, ni el gobierno soviético y sus miembros todos dejarán, de ahora en adelante, de seguir usando la retórica revolucionaria y mundialista a que tiene acostumbrado a su auditorio. Pero estas afirmaciones y promesas a que ha llegado Litvinoff hubieran parecido hace diez años una traición inaudita a la «revolución mundial» Quizás lo sean, pero ya a nadie asombran, porque ya cada uno-los comunistas y los no comunistas-s tienen hecha su justificación al respecto

El otro punto que se impone a la consideración es que los Estados Unidos trataran el problema de las deudas rusas anteriores a la Revolución con un franco criterio de renunciamiento y tolerancia, en todo lo posible. Y que tanto ésto, como los demás tópicos económicos, se dejan para el porvenir, seguramente para un porvenir no lejano. Voces más cautas han creído ya pertinente recordar al público americano que ni el comercio ruso n ilas inversiones en aquel país han de ser una panacea en estas circunstancias, y sobre todo han advertido la cautela con que debe andarse en el financiamiento de las compras soviéticas.

Las implicaciones políticas que en otro artículo señalábamos-al mismo tiempo que nos atrevíamos a adelantar las consecuencias que más arriba indicamos-permanecen constantes e igualmente actuales. El reconocimiento de Estados Unidos ejercerá una presión pacifista, aunque no sea sino por el momento en la situación del lejano Oriente y también-aunque en un grado tanto menor por cuanto menor es la inminencia de la situación- en el estado de cosas de la Europa Central y Oriental.

Por último: el Presidente Roosevelt indicó que se pedirá el «agreement», de rigor en Moscú para el señor Bullittt, experto en cuestiones soviéticas del Departamento de Estado, cuya participación en estas negociaciones ha sido importante.

"Cuba es lo que quisieron que fuese los estadistas y capitalistas yankees"

Secuestradores que asesinaron a su víctima, capturados

Las investigaciones para encontrar a Brooke Hart (a la derecha) un hombre de veinte y dos años, hijo de un rico comerciante de San José, California, terminó con el arresto de dos presuntos autores del secuestro y la confesión de uno de ellos, de que el joven Hart fué muerto a golpes y arrojado desde un puente en la bahía de San Francisco. Jack Holmes (izquierda) que fué preso después de Thomas H. Thurmon (en el centro) fué capturado y dijo a la policía que él y Thurmon fueron los autores. Thur mon dijo que Holmes golpeó al joven Hart y que lo arrojaron desde el puente de San Mateo, que se muestra en el mapa. Los prisioneros fueron fotografiados en la cárcel de San Francisco, a la que han sido llevados.

VIBRANTES DECLARACIONES DE CARLETON BEALS, HECHAS CON RELACION A NUESTRA PATRIA

Asegura, entre cosas, que está sometido a juicio el sistema político y económico que Cuba hubo de trazarse en sus 30 años de vida independiente e internacional

NEW YORK, Nov. 22. (AP.).—El conocido cronista internacional Carleton Beals publica en la revista «Hoy» del 25 del mes actual, un artículo epigrafiado: «El Juicio de Cuba», que en parte dice:

«El sistema político-económico concebido en el decurso de treinta años de la llamada independencia de Cuba, se halla finalmente sometido a juicio. El ascenso al poder y la caída del reciente gobierno, el huracán de metralla, las huelgas y el bandidaje que aquejan a Cuba, son meros fenómenos sintomáticos de males que por haber corroído profundamente la trabazón social de aquel pueblo apenas dejan que ésta logre mantenerse en pie.

«La crisis actual representa el fin de una época; la sociedad cubana entera se ha conmovido hasta sus cimientos.»

Prosigue Carleton Beals diciendo que se avecina un prolongado período de violencia antes de que Cuba recupere el equilibrio y que los empréstitos norteamericanos fueron sostén de la dictadura de Machado, opinando que los Estados Unidos deben modificar la enmienda Platt y deponer su actitud de «no-reconocimiento» hacia la república de Caribe. «También los Estados Unidos se hallan sometidos a juicio —indica el cronista— puesto que Cuba es lo que los estadistas y capitalistas norteamericanos han querido que fuera.»

Abogando por la abolición del absentismo y censurando el proceder de los intereses norteamericanos en Cuba, Carleton Beals asegura que hasta cierto punto, los cubanos se sienten como extranjeros en su propia patria, en la cual preponderan la banca norteamericana e intereses análogos.

El ex-Secretario de Estado de la caída Dictadura cubana, Orestes Ferrara, publica en la misma revista otro artículo diciendo que «es absolutamente cierto que el Embajador norteamericano obligó a dimitir a Machado.

«El documento que Welles entregó a Machado —prosigue Ferrara— le decía que dimitiera porque de lo contrario su actitud acarrearía inmediatamente graves consecuencias para Cuba. El últimátum entregado por Austria a Servia es débil comparado con éste. Y la verdad es que si el Presidente de Cuba puede ser depuesto por un Embajador extranjero, entonces ningún cubano que se respete querrá desempeñar tal cargo.

«El remedio de todo esto estriba en derogar oficialmente o modificar considerablemente la enmienda Platt con lo que se enseñaría a los cubanos a confiar en si mismos y se eivtarían los desastrosos efectos de la intromisión constante en los asuntos cubanos.»

Otro artículo firmado por Sarah Comstock pone en boca del Obispo Hulse las siguientes palabras: «Sucede con frecuencia que no sabemos comprender al pueblo cubano. La culpa del mal causado debe recaer sobre el Congreso, que ha seguido una política de nacionalismo económico egoista y estrecho de miras.»

«Así —termina— solicitamos de Cuba a raíz de la Guerra Mundial que elevara al duplo la producción de azúcar oponiendo luego a ese producto cubano la más infranqueable de las barreras arancelarias.

«Tengamos paciencia, y dejémosseles hallar su propia solución».

OPTIMISMO PATRIOTICO

(Por Gastón MORA)

El Sr. Rodríguez Morini, de cuyo anteproyecto de constitución, para Cuba, hablábamos en días pasados, celebrando el esfuerzo intelectual del ilustrado economista y escritor, ha tenido la bondad de dirigirnos una muy amable carta, que no podemos publicar por falta de espacio, carta en la que señala «los objetivos prácticos e inmediatos» que ha buscado con la elaboración de su consabido trabajo. Helos aquí.

Primero: «Vivir nuestra constitución antes de escribirla definitivamente. Eso lo hará, en un día, la Asamblea Constituyente, y mientras tanto, tendríamos la oportunidad única de probarnos el traje, para ajustarlo luego, visto el resultado del ensayo».

SEGUNDO: «Conseguir la armonía política y normalizar la vida de la República, implantando una estructuración donde pudieran tener cabida y representación todos los sectores revolucionarios».

TERCERO: «Dotar al Estado con un órgano de gobierno adecuado a las circunstancias y resolver, rápidamente, antes que los códigos y Leyes Orgánicas estén terminados, algunos particulares urgentes para la colectividad y para los individuos que la componen.

CUARTO: «Aprovechar la Séptima Conferencia Pan-Americana de Montevideo, para determinar nuestra real posición en el Continente y nuestras relaciones con los Estados Unidos de Norte-América, sin menoscabo para nadie y en beneficio de todos».

Comentemos esos propósitos, desde luego muy levantados, muy patrióticos, del distinguido economista cubano. Cuentan ciertos **croniconos** de la Revolución Francesa, que con motivo de haber concebido y publicado **el Santo Abate, de Saint Pierre**, un **beatífico** plan de constitución para esa gran nación, que es la Francia, ante la «inviabilidad» del proyecto, hubo de exclamar «alguien». —El proyecto es el sueño de un hombre de bien». Casi, casi, pudiera decirse lo mismo del plan del señor Rodríguez Morini.

Si en Cuba, nuestro convulso país no puede vivirse con ninguna constitución definitiva, lo mismo acontece en casi toda la América latina. Decimos «casi» para calmar susceptibilidades, ¿Cómo podríamos vivir con una constitución provisional? ¡Una constitución de prueba, como si fuese **un traje** para ajustarla con vista del resultado del ensayo! El mal no está en las constituciones, sino en los hombres. «La calentura, dice la sabiduría popular, no está en la ropa sino en el enfermo».

¡Una constitución adecuada á las circunstancias! ¡Un gobierno adecuado a las circunstancias! Aquí sería un poco difícil que las gentes se pusiesen de acuerdo para precisar esas circunstancias. Para unos elementos, ellas son buenas. Para otros, detestables. En unos, un optimismo **paradisiaco.** En otros un pesimismo desolador. ¡Conseguir la armonía política! ¡Crear una «estructuración política en la que tengan cabida y representación todos los sectores revolucionarios! ¡Armonía, esto es, apaciguamiento, concordia, la República con todos y para todos! **Noble idealismo, el del señor Rodríguez Morini!** ¡Es el sueño de un hombre de bien! Al optimismo del Sr. Rodríguez Morini, como al del señor Antonio González de Mendoza, habría que erigir una estatua. «Convendría unir, dice el señor Rodríguez Morini, a todos los sectores revolucionarios». ¡Qué ilusión tan hermosa! Si el ilustre ciudadano y eminente filósofo y escritor Varona, muerto en estos días, hubiera tenido conocimiento en su lecho de dolor, de la angustiosa crisis política, que agobia a Cuba, a la que tanto amó, se hubiese consternado viendo como se va desarrollando el proceso terrible de atomización que él previó y predijo, con honda melancolía, desde hace tiempo. Entiende el señor Rodríguez Morini que debiera aprovecharse el Congreso Pan-Americano, de Montevideo para fijar nuestra posición real en este hemisferio occidental, precisando el alcance de las relaciones de Cuba con los Estados Unidos. Cree, por lo visto, el señor Rodríguez Morini, que aún cuando ese problema **no se halla incluído** en el programa ó **agenda** de la consabida conferencia panamericana, podría plantearlo la Delegación Cubana, y que a ello asentirían los representantes de los Estados Unidos, y que esa nación consentiría que las aludidas relaciones, que dimanan de tratados especiales, fuesen objeto ó materia de controversia. Respetemos la creencia del señor Rodríguez Morini, contentémonos con desear y pedir a los Dioses inmortales que los hechos le den la razón.

Provoca acres polémicas en torno a la inflación la dimisión de Sprague

TERRANOVA VOLVERA A RECIBIR EL STATUS DE COLONIA DE INGLATERRA

LONDRES, nov. 22. (AP).—La Real Comisión ha enviado un largo informe a la Cámara de los Comunes recomendando que se retire la autonomía a Terranova y que ese territorio adquiera nuevamente el status de colonia del Imperio británico.

Se basa la Real comisión en el actual status financiero y político de Terranova para hacer la recomendación a la Cámara de los Comunes.

ESTELLE TAYLOR DESAIRA A MAX BAER NEGANDO QUE PIENSE OTORGARLE LA MANO

SAN FRANCISCO, Cal., noviembre 2. (AP)—. La actriz cinematográfica Estelle Taylor desmiente la versión de que entre ella y el boxeador Max Baer exista vínculo amoroso alguno.

«Estuve casada con un campeón—manifiesta—¿cómo voy a parar mientes en un simple pugilista?

Diciendo esto Estelle, llegaba a Oakland su ex esposo, Jack Dempsey, para prestar declaración en la demanda por quebrantamiento de promesa matrimonial establecida contra él por la bella camarera Olive Beck.

«El consejero dimitente ha permitido que una simple desavenencia personal le nuble el entendimiento», dice el Secretario, mientras Mr. Roosevelt sigue impertérrito

WASHINGTON, noviembre 22. (AP).—La disimión del Consejero Especial de la Secretaría de Hacienda norteamericana, O. M. W. Sprague, ha dado lugar a profusos comentarios atacando o defendiendo la política monetaria del Presidente Roosevelt, en tanto que éste se ciñe estrictamente a su plan preconcebido.

El Senador republicano Reed, se hace eco del sentir de Sprague, advirtiendo el peligro que aguarda a la nación a menos que el Gobierno desista de comprar oro para levantar el nivel de precios de los productos, pero uno de los consejeros monetarios del Presidente Roosevelt, el Profesor James Rogers, ha hecho en New York unas declaraciones sosteniendo que el peligro de una inflación desenfrenada no estriba en la presente norma de acción sino «en la posibilidad de su fracaso».

También en New York, el Secretario de Hacienda Woodin, que se halla en uso de licencia, critica las aseveraciones de Sprague, el cual según él, da a entender que el Gobierno piensa pedir prestados al pueblo, varios miles de millones de dólares, dando a cambio «una mala garantía».

El Secretario, que se dispone a salir hacia el Oeste para restaurar sus quebrantadas fuerzas, sostiene que «Sprague permite que una incomodidad puramente personal—como él mismo confiesa—nuble su entendimiento».

Por su parte, Sprague se propone publicar una serie de artículos, defendiendo su actitud de oposición a las prácticas monetarias del Gobierno.

Haciendo oídos sordos al clamor del consejero dimitente, el Secretario de Hacienda interino, Morgenthau, fijó hoy el precio del oro en $33.76 la onza, o sea al mismo tipo de ayer. El dólar estuvo algo más firme en el mercado de cambios, pero los bonos federales cayeron bajo el peso de fuertes ventas, alcanzando nuevos tipos mínimos para lo que va de año.

La proporción del dólar a la libra esterlina osciló alrededor de 5.41.

Dijo el Senador Reed que la dimisión de Sprague «debiera advertir al país que su Gobierno actual se halla a punto de realizar el experimento más peligroso que Gobierno alguno pudiera acometer», añadiendo que tal experimento «conduciría inevitablemente al fracaso en pasadas elecciones».

«No puedo creer—prosiguió el Senador—que los consejeros del actual Presidente sean más sabios ni más prudentes que los de sus antecesores, ni puedan evitar las consecuencias de una norma político-financiera que ha inflingido a la humanidad más sufrimientos que cualquier otra causa, exceptuando acaso la guerra.

«Hago votos por que el pueblo norteamericano exteriorice su protesta contra la inflación desenfrenada que la amenaza en términos tales que el Presidente se vea obligado a cambiar de rumbo antes de que se haga demasiado tarde.

«No ha habido en la historia una sola nación que haya logrado jamás restablecerse de un prolongado período de depresión recurriendo a la inflación monetaria.

«Los anales de la humanidad—concluyó Reed—están plagados de hombres y gobiernos que la ensayaron. Y la inflación monetaria precipitó la caída del imperio romano, frustró los elevados ideales del Gobierno francés y, ya en nuestra época, produjo sufrimientos y privaciones sin cuento en Rusia y Alemania».

MODIFICADA LA CONSIGNA DE SECRETO

WASHINGTON, noviembre 22. (AP).—En virtud de las protestas levantadas por los periodistas, el Secretario interino de Hacienda Henry Morgenthau, Jr., ha modificado la «consigna de secreto», permitiendo a los funcionarios de la Tesorería facilitar informes sin mencionarlo a él ni al Subsecretario inmediato.

SETTLE CREE POSIBLE UN ASCENSO A 28,000 MTROS. EN AEROSTATO

WASHINGTON, noviembre 22. (AP).—El teniente comandante Settle, que ascendió ayer a la estratósfera, con el fin de hacer estudios sobre los rayos cósmicos, continuando las experiencias del profesor Piccard, predijo hoy que con el equipo de que se puede disponer actualmentes, es posible alcanzar una altura de 28 kilómetros, o sea diez kilómetros más de los que ascendió recientemente.

LUIS ANDERSON VA A LA CONFERENCIA DE DERECHO INTERNACIONAL A URUGUAY

COLON, Panamá, Nov. 22. (AP).—Luis Anderson, prominente jurista latino americano, llegó hoy en viaje a Montevideo para asistir a las sesiones de la Sociedad Inter-americana de Derecho Internacional que se celebrarán en la capital uruguaya.

Anderson es miembro co-tarricense de la Sociedad, pero no asistirá a la Conferencia Pana-americana con carácter oficial.

LLAMA TERCOS A SUS CRITICOS MR. ROOSEVELT

Dice librar una batalla tan reñida como la que dió libertad a Maryland

WARM SPRINGS, Ga., Nov. 22 AP. El Presidente Roosevelt ha dado una disertación radiotelefónica combatiendo a los que critican la actuación del Gobierno actual de los Estados Unidos.

Con motivo del tercer centenario de la independencia del estado de Maryland, Mr. Roosevelt dijo:

«Al cabo de trescientos años tenemos que librar una batalla más, con enemigos tan intolerantes y tan tercos como los de entonces».

Sin referirse directamente a las cuestiones de palpitante actualidad Mr. Roosevelt manifestó que «si bien está conquistar la libertad propia, más bello es dársela también a quienes no están de acuerdo con nosotros».

El Secretario interino de Hacienda, Henry Morgenthau, Jr., vendrá a Warm Springs el viernes o el sábado a recibir nuevas instrucciones acerca del programa monetario de Roosevelt, que hace caso omiso de los ataques de Sprague y demás detractores.

El Presidente volverá a hablar en público el viernes en esta localidad, ignorándose el asunto a tratar.

IRVING FISHER ESTIMA ACERTADA LA POLITICA MONETARIA DE ROOSEVELT

FILADELFIA, noviembre 22. AP. El catedrático de la Universidad de Yale, profesor Irving Fisher, manifiesta que la política monetaria del Presidente Roosevelt es «esencialmente acertada» y que el punto de mira de la misma es «la estabilización, pero no la estabilización respecto al oro ni en función de los cambios sobre el extranjero».

ACORDADA LA SUSPENSION DEL DESARME PARA PROPICIAR LA VUELTA DE ALEMANIA A GINEBRA

Inglaterra y Francia tratan de adoptar una política que merezca la aprobación de Italia, y que pueda atraer a Alemania a las futuras deliberaciones

GINEBRA, noviembre 22. AP. Después de anunciarse que la conferencia del desarme suspenderá todas sus actividades hasta mediados de enero del año próximo, con el fin de permitir que, entre tanto, se entablen negociaciones encaminadas a inducir al gobierno de Hitler a que consienta en que Alemania regrese a la conferencia, se dijo en los centros bien informados que la Gran Bretaña y Francia han llegado a un acuerdo acerca de la política común que desarrollarán, la que consiste en que no se dejarán influir por ninguna amenaza alemana.

El primer ministro Mussolini de Italia, indudablemente mediará entre la Gran Bretaña y Francia por una parte, y Alemania por la otra.

Se ha sabido también q. los estadistas ingleses y franceses harán esfuerzos con el fin de adoptar una política, en materia de desarme, que merezca la aprobación de Italia, con el propósito de que sea aplicable más tarde a Alemania.

Se preve también el peligro de nuevas divisiones en el seno de los países que han venido participando en los esfuerzos en pro del desarme. Los delegados de Inglaterra, Francia e Italia abandonaron en la reunión celebrada hoy por la Comisión de Gobierno su polémica, manifestando cada uno de ellos la conveniencia de que se consulte a las delegaciones de los catorce países en vista de la gravedad que ofrece el actual momento para los asuntos internacionales.

INGLATERRA PERSEVERA EN LA OBRA DE DESARME

LONDRES, noviembre 22. AP. Se cree que a consecuencia del intervalo de dos meses de descanso decretado por la Sociedad de Naciones en los intercambios diplomáticos, es muy posible que la Gran Bretaña envíe representantes especiales a distintas capitales europeas, entre ellas Berlín, a fin de mantener en marcha las negociaciones del desarme.

El Presidente del Consejo, Ramsay Mac Donald gustaría de ir él personalmente a dichas capitales, pero hay asuntos importantes de índole interna que se lo impiden.

SIGNOR AVENOL CONFERENCIARA CON MUSSOLINI

ROMA, noviembre 22. AP. El delegado de Italia en la conferencia, signor Avenol, que regresó hace pocos días de Ginebra para asistir a los funerales del ex ministro de Estado Vittorio Scialoja, regresó hoy a la capital procedente de Nápoles, a donde fué con el objeto de visitar a sus familiares.

Se anuncia que Signor Avenol será recibido probablemente mañana por el ministro Mussolini con quien tratará extensamente de las distintas cuestiones que han surgido en Ginebra alrededor del desarme.

SE DARAN VIVAS A HITLER EN LAS IGLESIAS LUTERANAS

KIEL, Alemania, Nov 22.— (AP) El Consejo nazi de la Iglesia luterana ha adoptado el acuerdo de obligar a los pastores protestantes del Schlewing Holstein a que comiencen y terminen los serviciios religiosos con un viva a Hitler, el Canciller alemán, y un saludo, al que deberán contestar los fieles.

Durante la ceremonia los feligreses estarán en obligación de permanecer de pié y saludar.

CATORCE MUERTOS EN KHARKOV DURANTE LAS PRUEBAS DE UN AVION CONSTRUIDO EN RUSIA

El aeroplano, con una capacidad para 128 pasajeros, cayó en el aeródromo, quedando destrozado, y causó la muerte al ingeniero de la fábrica M. Snegireff

MOSCU, Unión de las Repúblicas Soviéticas, noviembre 22. AP. Catorce muertos y varios heridos ha sido el saldo de un accidente de aviación ocurrido ayer durante las pruebas de un nuevo aeroplano «K-7» que se había construído por orden del Gobierno con el fin de que realizara un vuelo alrededor del mundo.

El avión, que tenía capacidad para 128 pasajeros, estaba realizando un vuelo de prueba desde Kharkov, cuando cayó repentinamente en el aeródromo en los momentos en que un gran número de obreros se hallaba en el campo presenciando la maniobra.

Una de las víctimas fué el ingeniero jefe de la fábrica de aeroplanos M. Snegireff, que tenia a su cargo la planta destinada a armar aviones en la fábrica de Kharkov.

El Gobierno ha designado una comisión especial, a la que ha dado instrucciones con el fin de que abra una amplia investigación sobre el desastre .Se propone el Gobierno exigir las responsabilidades consiguientes.

El avión, que era un monoplano, se construyó en el espacio de 7 meses con materiales rusos y desde el 14 de este mes se hallaba listo para el servicio.

Con motivo de la terminación de este aeroplano tanto la prensa soviética como el Gobierno manifestaron públicamente la satisfacción que experimentaban por la victoria que ello representaba para la industria aérea rusa.

LLEGO A LIMA LA DELEGACION CUBANA A LA CONFERENCIA PANAMERICANA DE MONTEVIDEO

Los delegados cubanos, que se han reunido en Lima, con los ecuatorianos, continuarán mañana viaje a Chile, utilizando la vía aérea con ese objeto

LIMA, Perú, Nov. 22. (AP). — Ha llegado a esta capital por la vía aérea, con rumbo a Montevideo, la delegación cubana a la Conferencia Panamericana.

Los delegados Arturo Illas, Angel Giraudy, Alfredo Nogueira, Emilio Portell Vilá y la señora de este último, llegaron a bordo del avión «San Antonio» a las 4.55 de la tarde al aerodromo Las Palmas, siendo recibidos oficialmente por los representantes de la Cancillería.

En el mismo avión llegó el delegado ecuatoriano Mariano Riofrío, que se unió en ésta al resto de los representantes de su país.

Los delegados a la Conferencia de Montevideo seguirán viaje a Chile mañana a las 6.30 de la mañana, utilizando la vía aérea.

CONTRA LA HUELGA DE LOS AGRICULTORES EN IDAHO

BOISE, Idaho, noviembre 22. (AP) La poderosa organización agraria de este estado, National Grabge ha aprobado hoy una resolución condenando en tonos enérgicos la huelga que actualmente sostienen parte de los campesinos y que los directores del movimiento tratan de extender a todo el estado como medio de asegurar «la justicia económica» en el campo agrario.

La resolución recomienda que se busquen soluciones al conflicto «por los medios legales y los esfuerzos cooperativos».

SERVICIO EXTRANJERO de la «ASSOCIATED PRESS»

M.E.C.D. 2016

SUPLEMENTO DIARIO EN ROTOGRABADO; DE ACTUALIDAD MUNDIAL

DIARIO DE LA MARINA

LA HABANA, JUEVES, 23 DE NOVIEMBRE DE 1933

PARA ASUNTOS RELACIONADOS CON EL DEPARTAMENTO GRAFICO llamar al Teléfono M-3775

HEMEROTECA MUNICIPAL

LA SRTA. DRA. ELENA López Hernando, Catedrático de Literatura del Instituto de la Habana—la primera de nuestras compatriotas que ostenta tan alta investidura—ha regresado de España después de disfrutar, como en años anteriores, de una tournee por Europa. Mujer de vasta cultura, claro talento y fina sensibilidad, la señorita López Hernando le cuenta a nuestro compañero Fernández Arrondo, de la Redacción del DIARIO DE LA MARINA, sus impresiones, en entrevista que aparece en la edición de hoy

TUVO AYER tarde efecto la apertura de la exposición del señor Gattorno, uno de nuestros más apreciados artistas. Expuso el señor Gattorno cinco óleos y diez y ocho dibujos que fueron muy bien apreciados por el público que acudió al Lyceum, donde tuvo lugar este acontecimiento artístico y social. El señor Gattorno rodeado de admiradores y amigos (Foto Vigos)

CON EL OBJETO de completar nuestra información de ayer, que se refería gráficamente a los presos que se encuentran recluídos en el Castillo del Príncipe, ofrecemos este grupo de prisioneros que cayeron en la acción de Atarés. Estos contrarrevolucionarios se encuentran recluídos en la galera conocida por la "Cámara"
(Foto Bravo-Patiño)

JUAN LLOBERA Roselló, persona de gran relieve en la Asociación de Viajantes del Comercio, postulado para Presidente por el grupo "Renovación", en las elecciones que se celebrarán el último domingo de diciembre. Las generales simpatías que ha sabido captarse el señor Llobera entre los viajantes, ofrecen posibilidades de triunfo para la candidatura en cuyo frente figura

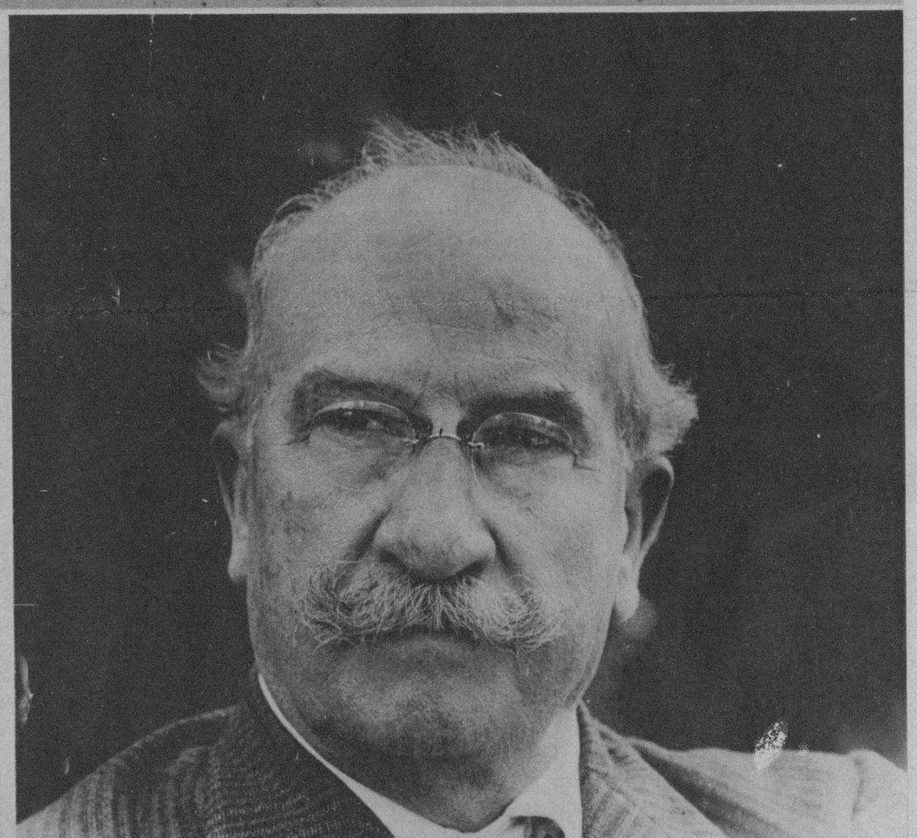

A El Diario de la Marina, con el afecto y la consideración de un prosélito que se enorgullece del título

EL CAPITAN del Barrio al mando de la Cuarta Estación de Policía y el teniente Domínguez, del Cuerpo de la Policía. Estos oficiales han sido nombrados recientemente por decreto del Secretario de Gobernación
(Foto Bravo-Patiño)

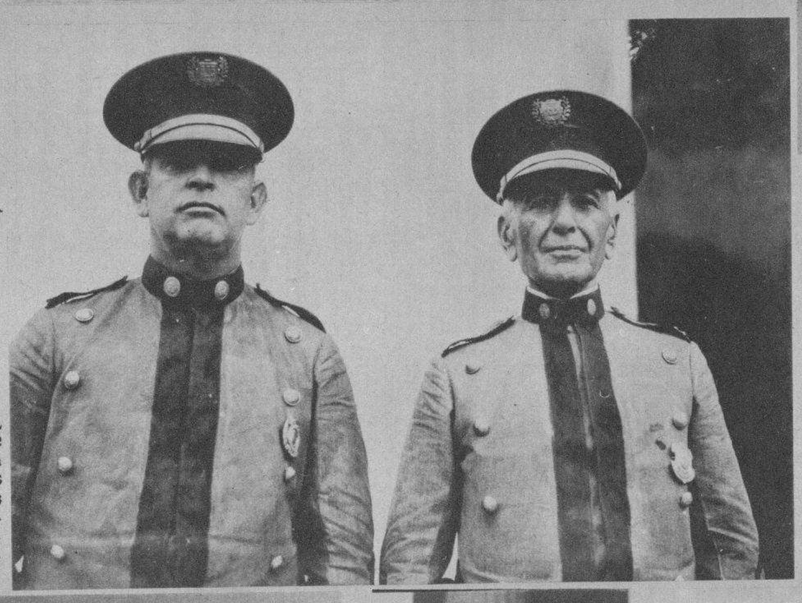

SRTA. MERCEDITAS García, notable pianista reglana que ha prestado su cooperación con gran acierto y desinterés a todas las fiestas y actos benéficos efectuados en la Villa ultramarina, donde disfruta de una merecida y general consideración

LA HERMOSA mansión que ocupó en la época de la Dictadura el señor Alberto Herrera, en un tiempo Jefe del Estado Mayor del Ejército, ha sido tomada por la Policía con el objeto de instalar en ella la Décima Estación. En esta foto vemos a un camión del Ejército trasladando los muebles de la mansión a los depósitos del Ejército
(Foto D. M.)

DON ALEJANDRO Lerroux, uno de los más destacados políticos de España, estadista, hombre de letras, periodista, tuvo la gentileza de dedicar al DIARIO DE LA MARINA este retrato que hoy nos complacemos en insertar en nuestras páginas de Rotograbado

EL DR. BOZA Masvidal, profesor de Literatura Italiana de la Universidad habanera, es uno de los candidatos a la Secretaría General de nuestro primer centro docente. Aquí vemos al joven profesor, en primer término, acompañado, a la izquierda, de nuestro compañero de redacción señor Arrate. El Dr. Boza obtuvo, ayer tarde, en votación cerrada, la elección para el cargo que se expresa más arriba
(Foto Bravo-Patiño)

M.E.C.D. 2016

LA CANOA denominada "El Lagarto", corrida por su propio dueño, George C. Reis, se puso al frente de la procesión de sus cinco oponentes en el río Potomac, en Washington, donde se llevó a efecto este evento marítimo por la posesión de la Copa de Oro que todos los años se discute en aguas del referido río que bordea la capital de los Estados de la Unión. La Copa, trofeo muy apreciado, es donación del Presidente.
(Foto Wide World)

EL NUEVO MANAGER de los "Carmelitas", Rogers Hornsby, ha estado en Chicago con el objeto de reunirse a sus compañeros de "team", con quienes sostuvo una interesante conferencia relacionada con la temporada del año entrante. En la foto mostramos, de izquierda a derecha, a Allan Sothoron, Bump Hadley, George Blaeholder, Sammy West (al fondo) y Rogers Hornsby.
(Foto Wide World)

FRANK H. ROBERTS, de setenta y un años de edad, residente de la villa de Escondidos, en California, "quien nunca ha estado en el cine, montado en un automóvil, tomado un trago, que jamás se ha enamorado ni tenido una novia". Este raro "speciment" de la época de los rascacielos fué llevado a la tierra estupenda de Hollywood de manos de la encantadora Charlotte Henry, que filmó la película titulada "Alicia en la tierra de la maravilla".
(Foto Wide World)

VEMOS AQUI, saliendo de uno de los edificios de la famosa Universidad de Harvard, a los reclutas de "foot ball" que trataron de obtener un puesto de regular en el team que este año iniciara la temporada con éxito. El capitán del equipo de la citada Universidad, Eddie Casey, al frente de esta procesión de atletas, sale al campo a realizar las primeras prácticas.
(Foto Wide World)

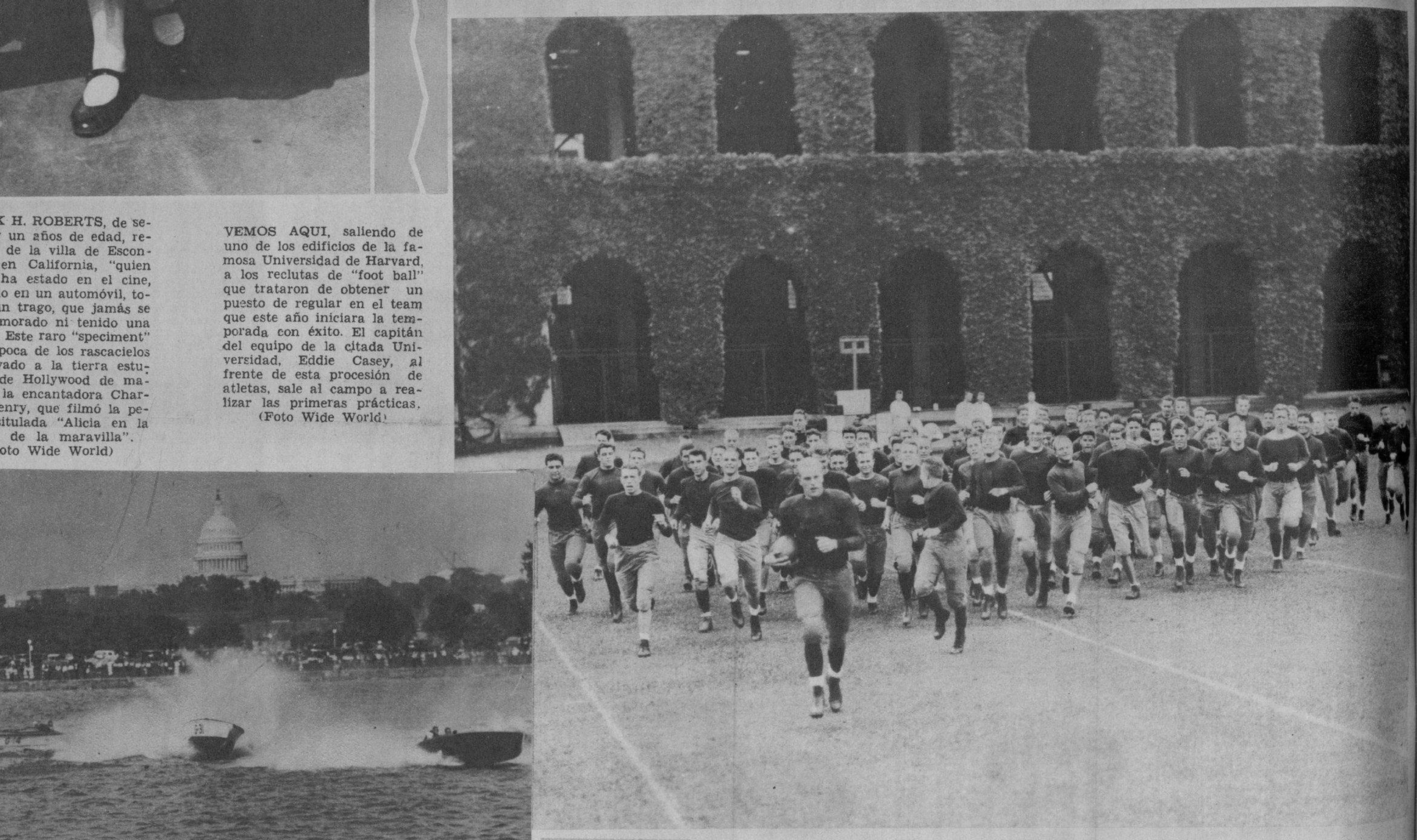

LOS ESTADOS UNIDOS se van a llevar este año la mitad de la cosecha de vino de Francia. Vemos aquí, al lado de estos toneles, a Louis M. Mouquin, comerciante en gran escala de vinos franceses, que estuvo en París, donde contrató la cantidad de cuatro millones de pesos en jugos fermentados de la uva. M. Mouquin, en una de las famosas bodegas francesas probando el "bouquet" de un caldo antiguo.
(Foto Wide World)

SEYMOUR KNOX, del equipo de Polo del "Aurora", en una difícil jugada. El equipo citado ha ganado este año la supremacía polística de los Estados Unidos. Al equipo pertenecen una serie de consumados jugadores, poseedores de espléndidos caballos. Esta escena fué tomada cuando Knox llevaba la pelota de madera al goal que le dió el triunfo al Aurora sobre su contrario.
(Foto Wide World)

M.E.C.D. 2016

CINE

VAGABUNDEANDO por los estudios, Stwart Erwin fué a dar a este escenario, en que varias lindas coristas ensayaban los bailables de una nueva película musical de la Metro Goldwyn Mayer.
(Foto M. G. M.)

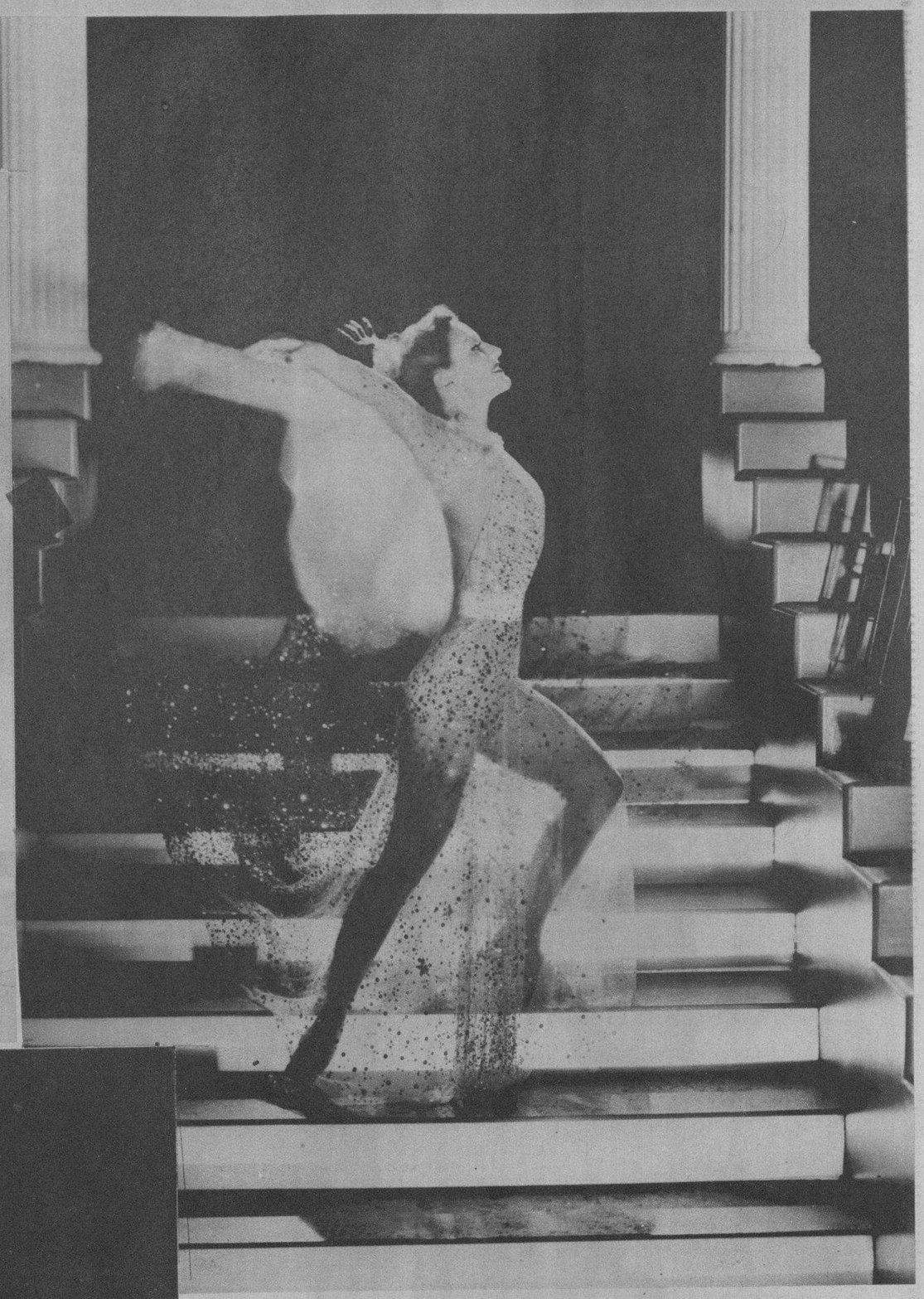

JOAN CRAWFORD es uno de los ídolos de los públicos amantes del cine en el mundo entero. Joan es aplaudida en las regiones árticas como en los países tórridos. Aquí la vemos "vestida" especialmente para posar ante la lente del "camara-man" que tomó esta escena de su reciente película.
(Foto M. G. M.)

JEAN PARKER, además de ser una gran actriz y mujer de mucha personalidad, es una bailarina consumada. Aquí la vemos en pose especial cuando ensaya un número de baile para una película que recientemente filmara. Jean Parker es artista perteneciente a la Metro Goldwyn Mayer.
(Foto M. G. M.)

"NO SOY UN ANGEL" es una de las películas filmada por la maravillosa Mae West. Y efectivamente, no es un ángel, pero sí una mujer muy hermosa que posee una gran figura y todos los atributos que hacen de la mitad del género humano algo amable y digno de vivirse la vida. Aquí Mae caracteriza a una domadora de fieras.
(Foto Paramount)

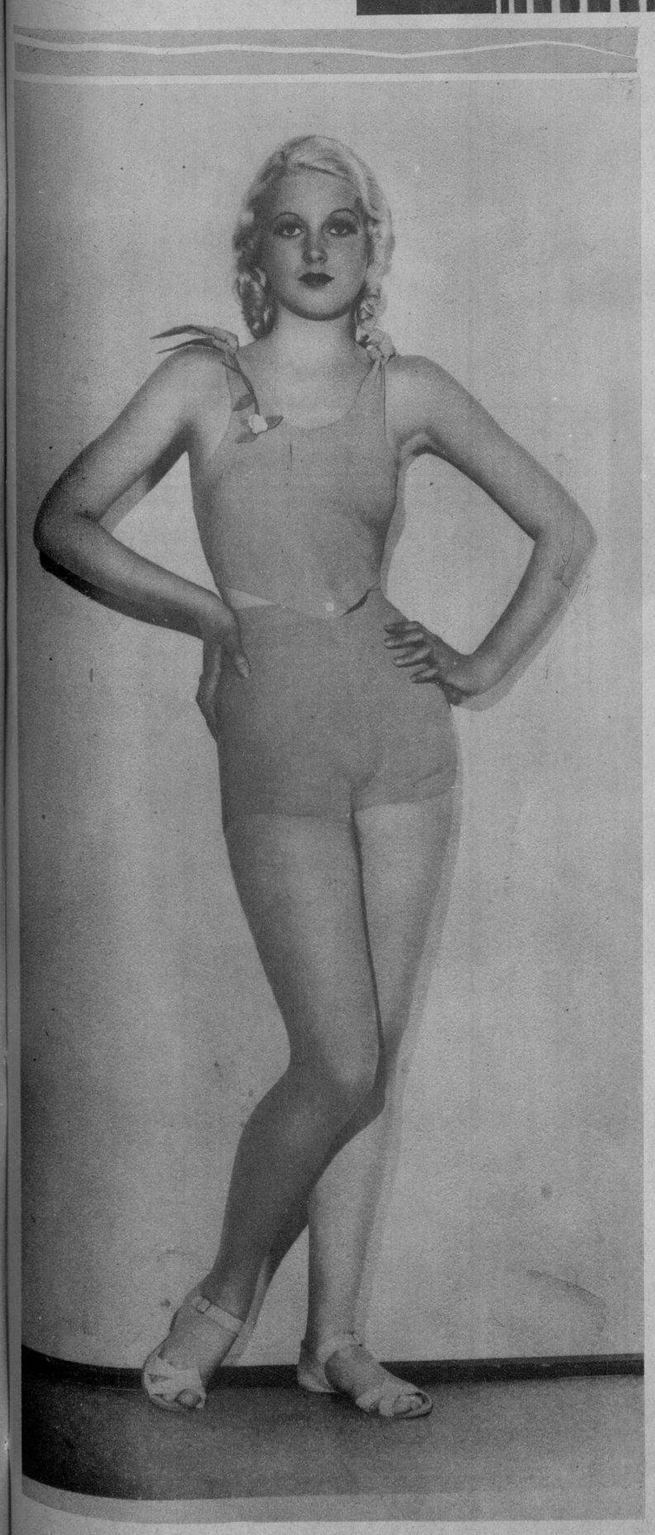

ESTA ES la gentilísima Shirley Grey, artista mimada de la Paramount, que posa especialmente en una trusa de baño ajustada a su cuerpo de líneas modernas y perfectas. El traje es muy sencillo. como verá el lector, de color blanco y azul claro.
(Foto Paramount)

Y ESTA ES June Vlasek, bellísima artista de la Fox. usando una trusa de dos piezas, de ruborizante crepé. El color de este indumento de playa es de color salmón claro que le va bien a la piel de marfil de la modelo. Esta trusa es uno de los gritos últimos en moda de playa que se van a utilizar este invierno en las regiones del sur de los Estados Unidos.
(Foto Fox)

M.E.C.D. 2016

CONSTANCE BENNET es una de las más apreciadas atistas de la pantalla. Es una bella mujer y una histriona consumada. Joel Mc Cea, representa a la juventud ardorosa de la época, es un actor relativamente nuevo, que ha sabido anotarse repetidos triunfos escénicos. Aquí presentamos a los dos astros de la pantalla en pose especial para la película denominada "Leche de Rosas", que se exhibe ahora en un importante teatro de esta rapital.
(Foto D. M.)

MAXIM Litvinoff, Comisario de los Soviets, uno de los políticos más destacados de Rusia, llevará a efecto con el Premier Mussolini, de Italia, interesantes conferencias en el próximo mes de diciembre. Para los primeros días de ese mes se espera que el estadista ruso se encuentre en la Ciudad Eterna, al habla con el Jefe del Gobierno italiano

EL DUCE Mussolini, uno de los más admirados y atacados estadistas del mundo, recibirá a Maxim Litvinoff, según anuncia el cable, en los primeros días del mes entrante. Se asegura que ambos hombres públicos sostengan un intercambio de opiniones referentes a las futuras labores de la Liga de las Naciones, en la que se determinará si Italia seguirá perteneciendo a ese organismo internacional
(Foto D. M.)

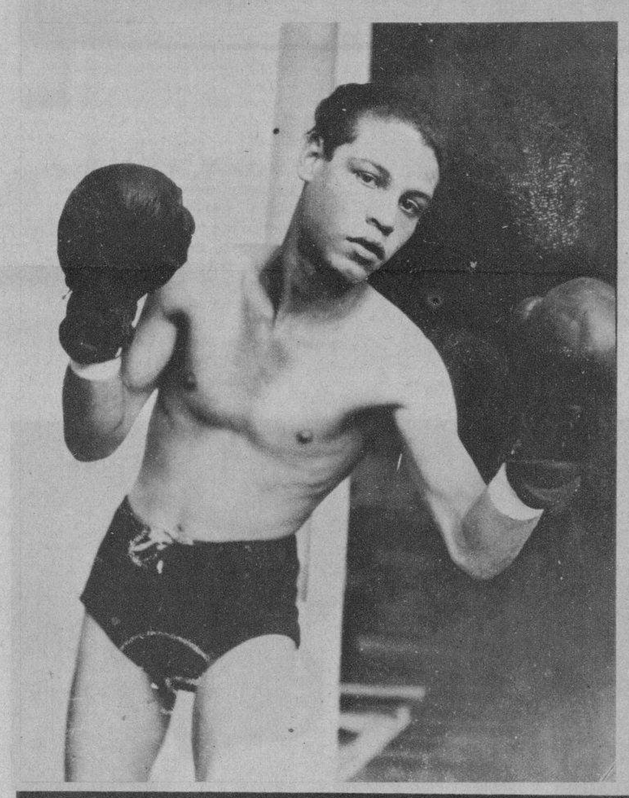

JOHNNY Morton, un novato de muchas promesas que ha aparecido en el cuadrilátero de Miramar Garden, sorprendiendo a los fanáticos al ofrecerle una fuerte resistencia a Humberto Kid Espinosita, el campeón paper weigth amateur. Morton, que solo cuenta 16 años de edad, está considerado por los expertos como una verdadera esperanza en el deporte de los puños
(Foto Vigos)

ACOMPAÑADO de su esposa, hijos y nietos, aparece en la presente composición fotográfica el nuevo Superintendente Provincial de Escuelas de Santa Clara, Dr. Agustín Rodríguez García, que recientemente tomó posesión del referido cargo, para el que fué designado, complaciendo una petición expresa de la casi totalidad de los maestros de aquella provincia. El Dr. Rodríguez el propio día de su designación fué víctima de un atentado terrorista que causó general indignación

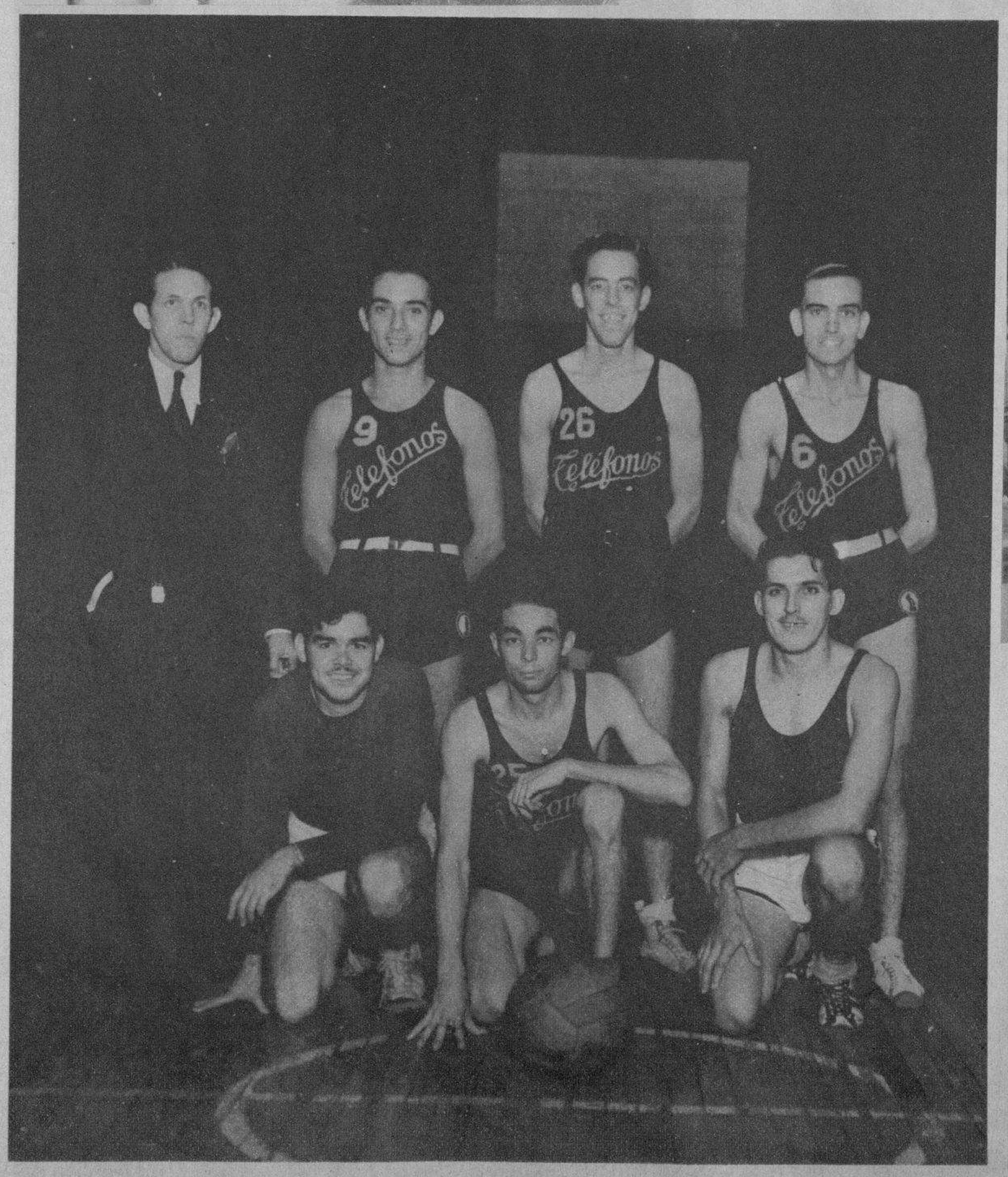

LAS GENTILES intérpretes del Concierto en fa mayor de Mozart, alumnas artistas del Conservatorio Internacional, Inés Maceo, Sylvia López Rovirosa y Ma. Antonia Alvarez. Acompañadas por la Orquesta Filarmónica el próximo domingo día 26 en el Teatro Nacional

PRESENTAMOS otra foto tomada por nuestro repórter gráfico en la cárcel habanera, el Castillo del Príncipe, donde hay muchos presos hechos por las fuerzas del Gobierno la tarde de la rendición de las topas contrarrevolucionarias que combatrieon en el célebre Castillo de Atarés. Un grupo de prisioneros posan para nuestro fotógrafo
(Foto Vigos)

EL TEAM de basket ball del Club Teléfonos, considerado como uno de los equipos más completos del actual campeonato, se muestra aquí. De izquierda a derecha, de pie y en traje de faena, J. Llagosteras, B. Gutiérrez y J. Gómez. Sentados, A. Herrera, A. Zarragoitia y R. Núñez
(Foto Bravo-Patiño)

Impreso en los talleres del DIARIO DE LA MARINA.—Habana Cuba.

M.E.C.D. 2016