1A SECCION 1

SERVICIO DE THE ASSOCIATED PRESS. Esta queda autorizada para usar nuestro servicio y noticias de información.
HILO DIRECTO CON NUEVA YORK

DIARIO DE LA MARINA

El DIARIO DE LA MARINA es el periódico más antiguo de Cuba. Fué fundado en el año mil ochocientos treinta y dos.
SERVICIOS ESPECIALES DE ESPAÑA

1A SECCION 1

12/5

AÑO CIENTO UNO.—NUMERO 239 ACOGIDO A LA FRANQUICIA POSTAL HABANA, LUNES, 4 DE SEPTIEMBRE DE 1933.—SANTOS MOISES Y ROSALIA TIEMPO PARA HOY: BUENO PRECIO: CINCO CENTAVOS

DIEZ MUERTOS Y QUINCE PERSONAS DESAPARECIDAS POR EL TEMPORAL EN RANCHO VELOZ

IMPRESIONES

Dijimos ayer que la desaparición de las Sociedades Mutualistas podría calificarse de catástrofe nacional.

Y no hay en ello exageración, ya que los servicios que en el transcurso de tres generaciones han prestado al país pueden reputarse de eminentes.

En el desarrollo de Cuba, vienen tomando parte tan principalísima estas beneméritas Instituciones, que todo cubano consciente, que busque su bienestar al través del bien del procomún, y no de modo inmediato o directo, ha de sentirse compungido ante la posibilidad de que desaparezcan puntales tan firmes de nuestra nacionalidad y de nuestra prosperidad.

Porque, dígase lo que se quiera, estas Sociedades son a modo de perennes viveros de ciudadanos. Ellas garantizan en Cuba el predominio de las virtudes del hombre de Europa; contribuyen en alto grado a que nuestro nivel de vida no descienda, en ningún instante, a los límites desoladores de los parias hindús y son partes no pequeñas en el desarrollo de nuestra población, (la que verifican por aluvión y por crecimiento, ya que los españoles no sólo vienen a Cuba, sino que hacen cubanos).

Es, pues, a los cubanos a quienes nos toca evitar por todos los medios, el derrumbe de algo que vale tanto como el Morro, ya que si esta fortaleza, firme y elegante, nos la legaron nuestros padres como para que en ella se realzara la insignia de nuestra nacionalidad, los Centros Regionales hubimos de heredarlos para mantener una población sana de cuerpo, trabajadora e instruida.

En estos momentos históricos, en que la conmoción que produce el desplome de una dictadura dijérase que amenaza destruir las obras más laudables que el sello de los años parecía santificar, es deber de cuantos nos desvelamos por el futuro de nuestra Patria, impedir que el terremoto deshaga en unos minutos lo que hubo de construirse, para bien de esta Patria nuestra, en luengos años.

Las familias de un barrio de S. Domingo no tienen albergue

Por el radio del Estado Mayor nos hace un relato fiel nuestro corresponsal

SANTO DOMINGO, Septiembre 3. (Radiograma de nuestro Corresponsal, señor Ramón Pineda, por conducto de la Estación del Estado Mayor del Ejército).

Amparado en la gentileza tenida para con el que suscribe por el Capitán Alonso Thomas y el Teniente Horacio Tabío, Jefe de la Sección de Radio del Estado Mayor, puedo informar sobre las consecuencias del ciclón en este Término y en el de Sagua la Grande, que presentan cuadros desgarradores, pues familias enteras de infelices campesinos están en la mayor miseria y desesperación al perder sus bohíos y sus siembras de frutos menores.

El barrio de Rodrigo, en este Término, ha sido uno de los que han sufrido más los efectos del huracán casi la totalidad de las casas están en el suelo y las que quedan en pie no tienen techo, estando los vecinos a la intemperie.

Hoy por la mañana llegó a ésta, procedente de Sagua la Grande, uno de los supervivientes de la catástrofe allí, José R. Riego, el que informó que de Isabela de Sagua sóo que dó la Estación Ferroviaria, el edificio de la Aduana y establecimiento de Fernández y Campos, pues las de más casas han sido barridas por el mar y el ciclón, recordando en todo a Santa Cruz de Sur; también son incontables los muertos y heridos. En Sagua fué derribada la construcción de mampostería del teatro Principal, igualmente el teatro Encanto, el Hotel Telégrafo y el Hotel Sagua ..Todas las casas de maderas fueron al suelo, no quedando en pie ninguna. El tráfico por trenes comenzará esta tarde a Sagua y Caibarién y me trasladaré a Sagua para informar detalladamente lo horrores del ciclón en la bella Ciudad hoy envuelta en dolor y lágrimas.

LA UNION DE CHOFERES DE ALQUILER AMPLIA EL PLAZO DE AGREMIACION

Los señores Eugenio Toraño y Abelardo Fernández, Presidente y Secretario de la Unión de Chauffeurs de alquiler de esta capital nos ruegan hagamos público, al efecto de unificar a todos los obreros del volante el siguiente aviso:

—«Queda ampliado el plazo, para la inscripción en el Gremio o Sindicato, con una nueva prórroga, hasta el miércoles 6 del actual, en las oficinas gremiales, Paula 36 altos de 7 a. m. a 11 p. m., salvo el último día que expirará a las 12 y media de la noche, siendo declarados rompe-huelgas cuantos no se inscriban ahora.»

También podrán firmar las bases, en dicha oficina, los señores garajistas que posean más de cinco automóviles

FUE CAPTURADO ESTA MADRUGADA EL TRAIDOR JOSE SOLER

EL NUEVO CICLON AZOTARA HOY A LA FLORIDA

Centenares de familias de los lugares bajos han sido llevadas en trenes a lugares mas seguros

UNO DE LOS ASESORES DE LA EMBAJADA AMERICANA

He aquí a Mr. A. A. Berle, Jr., uno de los expertos americanos más preparados en materias azucareras, que será enviado a Cuba como asesor de la Embajada Americana en lo que respecta a la reconstrucción económica de nuestro país.

Urge el envío de socorros para Cárdenas

Han fallecido 36 personas y los heridos pasan de 400. Hay dos mil casas derruídas

Anoche tuvimos el gusto de recibir en esta Redacción la visita de los señores doctor Martín Gutiérrez, juez correccional de Cárdenas; de los abecedarios Pedro J. Hernández, Gualberto Prieto, Jacinto Argudín, George Simms Jr., y Manuel Rivera y del periodista Mario Faz, quienes acababan de llegar en automóvil de Cárdenas, para rogarnos formuláramos un llamamiento al pueblo de Cuba haciéndole presente la angustiosa situación en que se encuentran los habitantes de la destruída ciudad.

Hasta ahora en Cárdenas han fallecido 36 personas, excediendo de 400 los heridos, y como pasan de dos mil las casas destruídas o inundadas por el ras de mar, sus moradores se encuentran asilados en sociedades, edificios públicos, casas particulares y en los parques.

Agréguese a este cuadro la falta de luz y agua desde hace 72 horas.

De los cayos próximos no se tienen noticias, creyéndose que sus habitantes han desaparecido.

Los comisionados cardenenses hacen llegar a las autoridades y al pueblo en general el rápido envío de auxilio, especialmente víveres y medicinas.

Cárdenas sufrió pérdidas por más de ocho millones

Cada vez aparecen nuevos detalles del desastre de Cárdenas y de Varadero.

Todavía en la emoción del trágico día para Cárdenas del 1 de septiembre, escribo estas líneas desde el hotel «El Louvre», donde estoy alojado con mi esposa y cuatro hijos, ya que mi casa fué invadida por el mar y arrasó con ropas, muebles, y lo poco que quedó, casi todo destrozado.

A la información de ayer que llevó el enviado especial del DIARIO, señor Díaz Versón, al que acompañé a ver parte de la catástrofe, ya que su visita fué corta, puedo agregar que el desastre ha sido mayor de lo que se pensaba. Puede decirse que las pérdidas alcanzaron a seis u ocho millones de pesos en total y posiblemente llegue a diez millones, pues por hora se conoce de nuevos desastres.

El barrio de la Marina, lo que era la riqueza de Cárdenas, ha desaparecido. No queda un solo almacén de azúcar. Las embarcaciones todas se fueron a pique.

Firmas tan solventes como la casa de Arechabala, nuestra principal industria, ha perdido más de 500 mil pesos. Garriga y Co., más de 60 mil pesos. Sucesores de Leandro Ruiz, más de 20 mil pesos.

La estación «San Martín», de los Ferrocarriles Unidos de la Habana, orgullo de Cárdenas está en el suelo casi totalmente.

Uno de los barcos mercantes surto en puerto fué a parar a la orilla del litoral encallando.

Una boya de gran tamaño fué lanzada por el mar al Parque Central, distante cinco cuadras de la bahía.

Ni una sola casa de Playa Larga, Vista Alegre, Los Pinos, Las Delicias y La Sierra ha quedado en pie. Familias enteras están en la miseria. No sólo el elemento pobre sufre este desastre, sino que también el elemento de mediana posición ha quedado sin recursos.

En la mañana de hoy salió el primer tren de esta ciudad hasta la estación de Navajas. Todavía no tenemos ni luz, ni agua, ni comunicación telegráfica ni telefónica.

Es necesario, muy urgente. que se envíen auxilios por parte de nuestros hermanos para ésta, pues la miseria es mucha.

Un individuo, al intentar robar ayer en el establecimiento «La Casa Copa», rompiendo una de sus vitrinas, fué sorprendido y se halla detenido.

El Ejército y elementos del A B C y A B C Radical, cuidan la ciudad.

Un testigo presencial de la tragedia del primero de septiembre en Cárdenas, el señor Manuel Gómez Díaz, representante de la firma Martín Pella y Co., es el portador de estas líneas, por no haber otro medio de comunicación.

El alcalde provisional, teniente González Barquín, organiza cocinas económicas y comités de socorro, pero hace falta el auxilio de nuestros hermanos.

Todo cuanto se diga del desastre en Cárdenas, es poco comparado con lo que estamos pasando.

Pedimos al DIARIO dé la voz de auxilio en nombre de Cárdenas.—**Francisco González Bacallao**, corresponsal.

Entrará en tierra por el norte de Miami. Afectará a P. Beach. Tiene vientos de 110 millas

WEST PALM BEACH, Fla., septiembre 3. (AP.) Los fuertes vientos y marejadas que están azotando esta noche las costas de la Florida en una extensión de más de 150 millas, presagian el avance del huracán tropical que pasó por las Bahamas hoy con velocidades de mas de 110 millas por hora.

El pueblo, alerta desde Miami a Melbourne, donde se izó el aviso del huracán, observaba el barómetro que baja rápidamente y esperaba el ciclón.

Se teme mucho por los habitantes de las regiones bajas cerca del Lago Okeechobe, y un tren de 40 coches, llevó a 550 personas hacia la costa oeste esta noche. Otros trenes, además de autos y camiones llevaron hacia lugares más seguro a más de 2,000 residentes de la parte este y sur del Lago. Varias personas se decidieron a quedarse en sus casas.

SE ESPERA QUE EL CICLON AZOTE A PALM BEACH

MIAMI, septiembre 3 (AP.) Richard Gray metereólogo local, anunció esta noche que corría mucho peligro el distrito de Palm Beach.

Gray añadió que era imposible por ahora predecir exactamente por donde entraría la tormenta, pero indicó que era muy probable que sería cerca de Palm Beach por donde pasara el centro.

Dijo además que la tormenta esta noche estaba entre Bimini y West End, en el grupo de las Bahamas. De West comunican que soplaba un viento de 100 millas por hora a las 6:50 p. m., mientras que alcanzaba una velocidad de 60 millas en Bimini.

En la isla de Eleuthera, también del grupo de las Bahamas, también se sintieron vientos de 100 millas por hora, mientras que en la isla de Abaco, según Gray, llegaron las velocidades a 110 millas. La estación de radio de esta última isla se descompuso y no hay comunicación de ningún género.

La tormenta que azotó a Cuba está en el golfo de México, a unas 375 millas de Galveston, donde el barómetro había bajado un poco. Los metereólogos en esa ciudad manifestaron que la tormenta todavía estaba demasiado lejos para hacer pronósticos, pero sin embargo, advirtieron al pueblo que se debían tomar precauciones.

Observatorio Nacional, septiembre 3, a las 11 p. m. El ciclón de las Bahamas se encuentra esta noche hacia el Noroeste y algo cerca de Miami. En las primeras horas de la mañana tocará en la Florida, por las inmediaciones de Júpiter. Probablemente cruzará durante el día sobre Tampa o próximo a esta ciudad. (Fdo.) Millás.

HOUSTON, Tejas, septiembre 3. (AP.) Un huracán, que se dice es el más intenso que se recuerda en muchos años, se acercaba a las costas de Texas esta noche, aparentemente a pocas horas de distancia.

Al atardecer el centro de la perturbación estaba aproximadamente a 300 millas al sureste de Galveston, moviéndose hacia el oeste noroeste a razón de 13 millas por hora.

A esa velocidad, y siguiendo esa dirección, el ciclón azotaría las costas de Texas mañana al medio día.

Todos los barcos en los puertos de Texas han recibido órdenes de no salir.

Los barómetros en toda la región del golfo continuaban bajando.

Muchos residentes y temporadistas, ante el temor de que el ciclón constituya una seria amenaza, están abandonando la ciudad.

Se espera que de hoy a mañana queden restablecidas las comunicaciones con los pueblos afectados por el ciclón

Siguen interrumpidas las comunicaciones telefónicas con el interior de la isla. Las cuadrillas que están trabajando constantemente para restablecer el servicio, hasta ahora han reparado las líneas hasta Matanzas, con cuya ciudad el servicio fué reanudado anoche.

De la Cuban Telephone Company nos informan que de hoy a mañana las líneas telefónicas con todos los puntos del interior, afectados por el ciclón que azotó la costa norte, estarán funcionando normalmente.

El servicio telegráfico también continúa interrumpido en la zona afectada por el ciclón. Unicamente hay servicio hasta Matanzas, pero se espera que hoy o mañana se normalice el servicio en algunas de las líneas de Santa Clara.

Declara Machado que se halla dispuesto a regresar a Cuba, para ser juzgado por su obra

Pidió garantías para su persona. Recibió un sobre cerrado, con proposiciones para la venta de una finca en Canadá, y creyó que le enviaban una bomba. Llegaron ayer a Montreal

MONTREAL, Canadá, septiembre 3 (AP).—El general Gerardo Machado, ex presidente de Cuba, llegó hoy a este puerto a bordo del vapor «Lady Rodney».

El expresidente, que se refugió en Nassau, Bahamas, después de la caída de su gobierno, tiene permiso para permanecer en territorio canadiense por espacio de tres meses.

El ex presidente llegó en compañía del doctor Octavio Averhoff, ex Secretario de Hacienda, del doctor Eugenio Molinet, ex Secretario de Agricultura y de Manuel C. Moreno, su ayudante personal.

«Estoy profundamente agradecido por la hospitalidad que me ha brindado el Canadá y los canadienses»—dijo Machado a los periodistas. «Agradezco el espíritu de justicia... que he apreciado desde mi salida de Cuba».

«No haré política durante mi estancia en el Canadá, aunque trataré de reinvidicarme, cada vez que tenga una oportunidad. «Por el momento residiré tranquilo en Montreal».

DECLARACIONES DE MACHADO

MONTREAL, septiembre 3. (AP).—Gerardo Machado, presidente depuesto de Cuba, declaró al llegar hoy a Montreal, que está «dispuesto y hasta ansioso de regresar a Cuba, para ponese a la disposición de los tribunales civiles o militares, si me dan garantías para mi seguridad personal.

Añadió que no temía «una investigación ordenada».

El ex primer magistrado llegó a bordo del «Lady Rodney», procedente de Nassau, Bahamas, a donde huyó después de la caída de su régimen.

(El doctor Horacio Ferrer, nuevo Secretario de Guerra y Marina, la semana pasada dictó una orden demandando el regreso de Machado y varios de sus ex compañeros del ejército al servicio activo. Si no lo hacen serán acusados de deserción.)

«Mis intenciones eran de renunciar a la presidencia de Cuba cuando preví el conflicto»—continuó diciendo Machado—. «Pero no me dieron tiempo para retirarme voluntariamente.»

«Espero que me hagan justicia porque creo que el pueblo cubano se dará cuenta de los beneficios que le he hecho a Cuba, especialmente en lo que se refiere a equilibrar el presupuesto por primera vez en muchos años. Sobre todas las cosas quiero que Cuba sea libre e independiente.»

Nuevamente desmintió la noticia de que él y sus acompañantes llevaban gruesas sumas de dinero, explicando: «Tenemos apenas lo necesario para cubrir los gastos de viaje. Todas mis propiedades están en Cuba y no tengo dinero en ningún banco extranjero».

El general Machado no habla inglés, y durante la entrevista, sus compañeros, especialmente el doctor Averhoff, sirvieron de intérpretes. El general Machado, por mediación de su intérprete, dijo que uno de los incidentes más notables del viaje había sido el recibo de un sobre sellado, dirigido al ex presidente por correo certificado.

El peso del sobre hizo que se temiera un atentado. Sin embargo, cuando fué abierto, se hallaron los planos de una finca que una persona en el Canadá le quería vender al general Machado.

Los cuatro cubanos manifestaron que el viaje había sido agradable, y que habían pasado la mayor parte de la travesía dentro de sus camarotes. Machado se hospedará en un hotel de Montreal, hasta que halle una residencia apropiada. Tiene permiso del gobierno canadiense para permanecer en el país por espacio de tres meses.

Nada se dijo con respecto a la familia del ex presidente, que se halla ahora en los Estados Unidos.

BUSQUE el SUPLEMENTO en ROTOGRABADO. Contiene la actualidad gráfica mundial.

UN REPRESENTANTE DE LA FAMILIA DE MACHADO HACIA MONTREAL

FILADELFIA, septiembre 3. (AP).—La familia del ex presidente Machado de Cuba ha enviado un representante para conferenciar con él en Montreal, según informes recogidos hoy en el Hotel Pennsylvania, donde está residiendo la esposa y nietos del ex dictador.

Se espera que el representante de la familia regrese a Filadelfia el martes o miércoles. Hasta entonces no harán sus planes para unirse con el ex presidente.

EL SR. ALCALA ZAMORA SERA CONDECORADO POR EL GOBIERNO MEXICANO

MEXICO, D. F., septiembre 3. (AP).—El presidente de la República española, don Niceto Alcalá Zamora, será condecorado por el Gobierno mexicano, como símbolo de la estrecha amistad que una a las dos repúblicas, y en premio a su habilidad como estadista.

Estaba oculto en la casa de un tio, en el Vedado

Sin inmutarse, al parecer, dijo que a él sólo le correspondía un diez por ciento de culpa

El traidor José A. Soler

Esta madrugada, próximamente a las dos, fué capturado después de ofrecer tenaz resistencia, José A. Soler y Lezama, traidor a la causa estudiantil y otros sectores oposicionistas, a quien han venido persiguiendo tenazmente desde hace días todos los sectores revolucionarios.

Soler Lezama fué localizado en la casa de uno de sus tíos, que está situada en la calle L, número 193, en el Vedado, en la que se personaron miembros del Comité Pro Ley y Justicia, del Directorio Estudiantil Universitario y de la Unión Celular Radical Revolucionaria.

En los momentos de ser detenido vestía un flus blanco y fumaba un tabaco. Al ser interrogado en el local que ocupa el Directorio Estudiantil, en San Lázaro y Espada, manifestó que no intentaría escapar y que, como él, había cuatro más seriamente comprometidos, participándole a él solamente un diez por ciento en los hechos que se le imputaban.

El Lcdo. Jesús Ma. Barraqué fué arrestado ayer, cuando trataba de irse en un avión

Trató de huir y fué perseguido a tiros. Se refugió en el Cuba, de donde fué sacado más tarde

Sobre el sector marítimo, se concentró ayer desde prima tarde la atención pública, por cuanto un nutrido grupo de estudiantes, y otros elementos de la oposición se opusieron a toda costa a que el Lcdo. Jesús María Barraqué, ex Secretario de Justicia, se embarcara en el avión que zarpó para Miami.

MIEMBROS DEL DIRECTORIO ESTUDIANTIL

Desde hace ya bastante tiempo y con objeto de impedir a toda costa los embarcos de los principales culpables de los sucesos desarrollados cuando el imperio del terror machadista grupos de elementos revolucionarios de los distintos sectores, establecen guardias permanentes cerca de todos los barcos y aviones que vienen del extranjero y que desde luego salen.

Mariano Escalona, su hermano Mauri, Carlos Padrón, todos del Directorio estudiantil universitario, Ildefonso Triana del Instituto, Francisco Díaz y un grupo del A B C, cubrieron ayer al medio día, los muelles del Arsenal, donde fondean los aviones que van a Miami, por tener noticias de que se tramaba el embarco de una persona de significación.

UNA LANCHA

La rutinaria vida del embarco de viajeros se desarrollaba en el muelle del Arsenal, estando ya casi listo el avión para zarpar, cuando una lancha del Distrito Naval Norte, con sus cenefas arriadas, se dirigió directamente hacia el sitio donde estaba fondeado el avión.

Seguidamente el grupo de estudiantes y abecedarios, irrumpieron sobre el muelle flotante de la Pan American y a pocos metros de distancia obligaron de manera enérgica al patrón de dicha embarcación, que diera la vuelta, y se atracara al muelle.

Cuando tal operación se iba a realizar, y estando ya casi atracada la lancha, uno de los estudiantes salió por la proa, e introduciendo su cabeza en la camareta de la lancha, identificó al Lcdo. Jesús M. Barraqué, quien en compañía de una señora, y del Capitán del Ejército Reina, su hijo, trataba de embarcar en el avión.

Dado el aviso a sus compañeros, el Capitán Reina levantó el tapacete y se puso al habla con los que estaban en el muelle, prometiéndoles, que si procedían con calma, todo se desarrollaría a medida de sus deseos, siempre que se comprometieran a respetar la vida del Lcdo. Barraqué.

LA FUGA

El momento fué decisivo, cuando el propio Barraqué trató de salir de la camaretta para desembarcar, el Capitán Reina lo hizo introducir nuevamente en la lancha, y dando severa orden al patrón, la lancha que ya había puesto su proa hacia la bahía emprendió la fuga.

Seguidamente sonaron infinidad de disparos de armas de fuego, mientras los perseguidores se procuraron dos embarcaciones para perseguir a los fugitivos.

Dos lanchas, una de la Pan American y otra particular fueron requisadas, y comenzó la caza de la lancha fugitiva menudeando los disparos.

REFUGIADOS EN EL CRUCERO CUBA

A todo vapor la lancha fugitiva, logró ganar la escala del crucero Cuba a tiempo de que todos sus ocupantes, penetraran en dicha unidad de la Marina Nacional quedando salvos por el momento y sin que hubiera heridos, porque en realidad, la presencia a bordo de la lancha de una mujer, y además de uno de los estudiantes, los perseguidores evitaron hacer blanco, por temor a matar a su compañero o a la señora.

El oficial de guardia del crucero Cuba, internó bajo cubierta al Lcdo. Barraqué, la señora que lo acompaña y al Capitán Reina, mientras recibía a los perseguidores sobre cubierta pidiéndole en primer término que guardaran serenidad.

LLEGA EL COMANDANTE

Seguidamente llegó a bordo el Comandante del Cuba, quien se hizo cargo de la situación que llegó a ser embarazosa.

ACTUAN LAS AUTORIDADES DEL PUERTO

El vigilante Romero, que estaba de servicio en el muelle del Arsenal, llamó seguidamente de desarrollarse los hechos a la Estación y el oficial de Guardia dió cuenta al Teniente Corrales al mando del cuerpo y éste al Capitán del Puerto Capitán de Navío Sr. Alberto de Carricarte.

Estas autoridades seguidamente se dirigieron primero al Arsenal y luego al muelle de Luz, donde se agolpaba el mayor número de personas con idea de tomar lanchas para ir al Cuba.

Solucionadas satisfactoriamente las primeras y más difíciles situaciones, se dió cuenta al Jefe de Estado Mayor de la Marina Nacional, Capitán de Navío Sr. Eduardo González del Real, quien dió órdenes de sacar del Cuba al refugiado por no ser los barcos de la Marina lugares para prisiones o auxilios prolongados.

ESTABA AUTORIZADO

Mientras los trámites de carácter legal se llenaban se comentaba entre los grupos de oposicionistas el hecho de que el Lcdo. Barraqué tenía una autorización para embarcar, punto este dudoso, por cuanto el Gobierno ha prometido no autorizar más embarques para aquellas personas señaladas por la opinión pública como cooperadores, auxiliares y mantenedores del Machadato.

UN INFORME

El Teniente Corrales, levantó acta de las declaraciones que le rindió el vigilante Romero, dando cuenta a la superioridad.

A LA CABAÑA

Al fin a las 6 y 30 de la noche, un telefonema recibido en la Estación de la Policía del Puerto, hizo que el Teniente Corrales, en unión del Teniente de la Marina Nacional, el Teniente del Ejército Pedro Dalmau, con la comisión de estudiantes, se trasladaron al Cuba, y entonces fué conducido el Lcdo. Barraqué a la fortaleza de la Cabaña, donde tuvo ingreso a las 7 de la tarde.

Tres lanchas salieron del Cuba llenas de personas, hasta desembarcar todos. Después y en una lancha particular fueron a la Cabaña todos los familiares del Lcdo. Barraqué.

EL DR. HERRERA SOTOLONGO

El Dr. Pedro Herrera Sotolongo, al tener conocimiento de estos hechos se personó en el puerto y luego de dirigir a los muchachos perseguidores, se trasladó a los centros superiores para pedir la entrega del Lcdo. Barraqué.

—El hoy Capitán Reina, que fué ayudante de Barraqué cuando éste fué secretario de Justicia, y a quien el público bautizó con el nombre del Mensajero de la Muerte, por ser él el que portaba los «Cúmplase y archívese», en las sentencias de muerte que fueron entonces muy frecuentemente ejecutadas, permaneció en la fortaleza de la Cabaña hasta que nos retiramos de los centros de información.

La playa "La Panchita" quedó totalmente arrasada, muriendo varias familias de pescadores

La playa Sierra Morena también fué arrasada. Necesitan pronto medicinas, ropas y alimentos.

RANCHO VELOZ, septiembre 2. (Por Sarabia, corresponsal). Un terrible huracán acaba de azotarnos con violencia extraordinaria. En el pueblo exceden de cien las casas totalmente destruídas y las restantes han sufrido desperfectos de consideración.

Afortunadamente no hubo desgracias personales. Sólo resultó herido el señor David Miranda, presidente de la Sociedad Minerva.

La playa «La Panchita», perteneciente a este término, fué totalmente arrasada por el huracán, resultando muertos: Martín Genó, Juana y Ninfodora Palacios. La madre de estas últimas desapareció en el oleaje. Igual ocurrió con Aurora Pulido y su pequeño hijo Manuel. De la propia playa faltan doce pescadores, entre éstos José Mesana, hijo del conocido revolucionario.

En la playa de «Sierra Morena», del término, se encontraron siete cadáveres, de los cuales uno pudo ser identificado como el de Manuel García, que se dedicaba a la pesca. Esta playa también fué devastada.

Dos naves del central Ramona fueron derrumbadas, estimándose las pérdidas en doscientos mil pesos, interrumpiéndose el trabajo de la refinería, quedando sin empleo más de seiscientas personas.

Todas las comunicaciones permanecen interrumpidas desde las tres de la mañana del viernes, encontrándonos aislados de todos los demás pueblos.

Urge el inmediato envío de víveres, medicinas y madera para improvisar albergues, pues la población y los barrios rurales se encuentran a la intemperie. Hacen falta vacunas, pues se teme que dado el estancamiento de las aguas y la abundancia de animales muertos, surja una epidemia.

Estoy en la Habana, en representación del alcalde, con el propósito de arbitrar recursos y auxilio.

LA TRAGEDIA DEL CAYO CRISTO

PERECIERON SIETE FAMILIARES DEL CORONEL AMIELL

DIARIO. — Habana. Cayo «Cristo» distante siete leguas de Isabela de Sagua fué devastado por el huracán del pasado sábado. Hemos sabido, hoy que totalmente ha desaparecido, habiendo perecido siete miembros de la familia del Coronel Amiell, jefe del Distrito Militar de esta provincia.

Nombranse Carmen Amiell, su esposo Legorburo y sus sobrinas Coloma Legorburo, hija de los esposos Luis y Carmen y también la señorita Olga Pérez y las menores hijas de Coloma.

Igual suerte creese corriera otro cayo, nombrado «Esquivel».

Laméntase hondamente la pérdida de esta familia muy querida por toda esta sociedad.

Con estas pérdidas aumenta el número de muertes ocurridas por el meteoro a 17.

Armando Machado, especial

SE ADEUDAN QUINCE MESES A LOS JUBILADOS DEL RETIRO CIVIL

Anoche nos visitó una comisión integrada por varios jubilados del Retiro Civil, quienes nos rogaron que elevaramos hasta las autoridades su solicitud de que se les abonase alguno de los meses que se le adeudan, que ascienden hasta quince, ya que su situación es en extremo difícil, pues en su mayoría son viejos y enfermos.

Boletín del comité contra el monopolio

Se defenderá de represalias a los empleados de empresas que son afectadas por el paro

En representación del Comité Central para la huelga contra los monopolios, nos visitó anoche una Comisión del mismo entregándonos una copia del Boletín No. 1, que su extensión nos veda reproducir integro, cuya es la síntesis que sigue:

«La huelga de no pago afectará a todos los adeudos, atrasos y cuentas corrientes, tendiendo—fundamentalmente—a obtener la rebaja de precios sin que alcance a los intereses de Compañía alguna ni a sus empleados y trabajadores, a quienes el citado Comité Central ofrece su cooperación para impedir la ejecución de medidas abusivas que contra ellos pudieran adoptarse.

El propio Comité Central ofrece sus servicios a todos los Gobiernos Municipales, para la revisión de contratos abusivos impuestos por el anterior gobierno.

Hace constar, finalmente, dicho Comité Central que no autoriza ni tolera ninguna agresión a las Compañías afectadas por esta huelga.

ARRESTADO UN SERENO AL QUE SE ACUSA DE HABER SERVIDO EN EL MACHADATO

Los abecedarios arrestaron anoche al sereno Afrodisio Iglesias, natural de España y vecino de Reina número 37.

Prestaba sus servicios en la demarcación de la Cuarta Estación y se le acusa de haber estado al servicio del pasado Gobierno.

Sumario de esta edición

Abela, (caricatura sin grabado)	3
Cables	2-14
Católica (Información general)	10
Cines (Cartel del día)	7
Crónica Habanera (social)	5-7
Editorial	3
España, (cables y comentarios)	9
Farmacias de turno	4
Lista de la Lotería Nacional (Sorteo de hoy)	4
Noticias obreras	11
Reglanas	4
Palacio	11
Política	8
Puerto	8
Radio y Electricidad	4
Sanidad	3
Sociedades Españolas	2
Sports	6
Telegramas	10
Viajeros por la vía aérea	4
Viboreñas	5
LECTURAS:	
«Almanaque Americano», por M. R. Maribona Viña	5
«Bromas y Veras», por Joaquín Aristigueta	2
«La Actualidad», por León Ichaso	9
«Al Margen» por Raúl Maestri	10
«Monólogo», por N. Díaz Escobar	9
«Desde España», por M. Valero de Cabal	9
«Saludables enseñanzas» por Gastón Mora	12
«Ecos de Andalucía»	10
«La Séptima Conferencia Internacional Americana, por Salvador Massip	11
Breve charla con el nuevo director de Bellas Artes	11

M.E.C.D. 2016

SALUD =ENCANTO Y FELICIDAD

Ojos vivos y labios risueños denotan salud y vitalidad, por lo que la muchacha saludable es a la vez feliz y simpática.

Aún sin estar enfermas hay jóvenes que se encuentran cansadas para ir a bailes y fiestas como otras mujeres. Para tener más energía, pruébese el Compuesto Vegetal de Lydia E. Pinkham: da más salud y encanto.

El 98% de las mujeres dicen que les alivia. Si lo prueba, ha de aliviar a Ud. también.

DESFIGURACIONES DE LA PIEL
granos—tachas etc. sanadas fácilmente y a poco gasto por el
Resinol

UNA SOLA PRUEBA ¡¡ ASMÁTICOS !!
LOFAOL
DROGUERIA "SARRÁ"

ANGLO AMERICAN DRUG STORE CO.
DE TURNO HOY LUNES
BAJOS DEL "HOTEL PLAZA"
por NEPTUNO y MONSERRATE
TELEFS: A-7920 Y M-4244

FARMACIA
DROGUERIA
DE
"JOHNSON"
DE TURNO LOS LUNES
Obispo Nº 30 TELEFONO-A-2129.

LA MAYOR
35 EDIFICIOS
700 EMPLEADOS
SARRA
DROGUERIA
ABIERTA TODOS LOS DIAS
TODA LA NOCHE LOS MARTES
A-8020 A-3641

Farmacias de Turno

LUNES

HABANA

Pi y Margall No. 30 esq. a Aguiar	A-2120
Máximo Gómez 344	M-4670
Ave. de la República y S. Francisco	U-6815
Máximo Gómez cuarenta y cuatro	M-5494 M-4019
Habana 42 esq. a Cuarteles	M-4890
Desagüe y Marqués González	U-7700
P. Varela 227	A-6766 M-5089
Ayesterán y Bruzón	U-6919
Ave. Simón Bolívar 141	M-4050
Ave. Simón Bolívar 55 M-5050	M-4466
Zenea y Soledad	U-1693
General Aguirre 36	M-4543
Padre Varela No. 32	U-6795
Rafael Martínez Alonso 41	M-4036
E. Palma y Genios	M-4404
Ricla 99	M-5386
Ave. de Bélgica 57	M-4238
Av. de Bélgica y Zenea	M-4244
Gloria 93 esq. a Angeles	
M. Suárez y Ant. Ma. Lazcano M-5677	M-2897
Américas Arias y San Nicolás	A-6666
Gral. Aguirre y Estrada Palma	M-4343
Padre Varela No. 1	U-1144
Ricla esq. a Mercaderes	A-2816
Merced y Habana	M-4370 M-9582
Alcantarilla 24	M-5193

VEDADO

Ave. Wilson No. 130 entre 10 y 12	F-5656
Calle J. No. 1 esq. a Calzada	F-6128
Calle 17 No. 230 entre A y B	F-6083
Calle 23 y C	F-6246
Calle 26 entre 25 y 27	F-6210

VIBORA

10 de Octubre y San Mariano	I-7727
10 de Octubre 301 esq. a Paco	I-2656
Martí y Arnao Rpte. Santa Amalia	I-7878
Concepción y Ave. de Acosta	X-2244
San Mariano y Armas X-2323	X-3023

JESUS DEL MONTE Y SANTOS SUAREZ

Santa Emilia y Paz	I-7458
San Benigno y Zapote	I-7575
Ave. Presidente Gómez 2 I-1111	I-3381
10 de Oct. 143 M-4030	A-5936

LUYANO

Fábrica y Santa Felicia	X-2245
Calzada de Luyanó 7	I-7237
Concha y Juan Abreu	X-2424

CERRO

Calzada del Cerro 697 esq. a Lombillo	I-7781
Churruca 29	I-7650
Salvador y San Quintín	I-7602

NOTA.—Este grupo debera prestar el servicio público todo el día y toda la noche de los domingos y Fiesta y Duelo Nacional siguientes: Enero 22: Marzo 5: Abril 16: Mayo 28: Julio 9: Agosto 20: Octubre 1: Noviembre 12: Diciembre 24.

SUSCRIBASE Y ANUNCIESE EN EL «DIARIO DE LA MARINA»

Bromas y Veras

Por Joaquín ARISTIGUETA

ESTA revolución que disfrutamos es una de las más grandes que se ha visto jamás. Machado se ha quedado solo con Molinet que será ahora su mano derecha, «Pepito» que no tiene más remedio que ser la izquierda y Crespo que se quedará para mano de repuesto en caso de necesidad.

Ya no hay nadie en Cuba que no sea revolucionario. En 24 horas, la Revolución convenció a todo el mundo: ¡lo que se gana con predicar buenas causas!

Hace dos o tres días se formó una sociedad revolucionaria terrible: la «Unión Revolucionaria del Parque Central». Esta unión es muy fuerte; cuenta con muchos bancos para respaldarla. Además no es una sociedad revolucionaria de esas que proceden a tontas y a locas: es una sociedad de asiento.

Y ayer mismo se ha realizado otra gran conquista revolucionaria: los procuradores han decidido (después de mucho pensarlo, naturalmente) declararse revolucionarios.

Estas son determinaciones tan arriesgadas como meritorias, que la Revolución tiene que agradecer en todo lo que valen. Ya es sabido que toda revolución necesita «parque» y la Unión aporta el Parque Central. Los procuradores, algo procurarán también.

Y con estas medidas, el retirarle a Machado el doctorado «Honoris Causa», el haberle echado de la Bolsa, el haberle separado de la Masonería, el haberle expulsado del Casino Español y del «Unión Club» y tantas otras medidas como se han tomado rápida, decidida, enérgica y oportunamente, el triunfo de la Revolución no se hará esperar.

Yo espero que pronto se decidirá lo que queda de la «Porra», a declararse también revolucionario.

Y en cuanto la «Porra» se haga revolucionaria y actúe en favor de la Revolución, ya podremos decir que la Revolución está en el Poder.

Que no es lo mismo que decir que el Poder está en la Revolución pero no vamos a pedir gollerías.

El entusiasmo revolucionario cunde que da gusto. La medida revolucionaria del saqueo tiene muchos partidarios; desde luego, muchos más que el procedimiento de las bombas bajo el imperio de Machado, que es el que seguían el A B C y la O.C.R.R., y que es un procedimiento de P.P y W.

Este moderno procedimiento tiene una ventaja muy grande sobre el antiguo, porque mientras los abecedarios y los océrricos se llevaban muy buenos sustos y algún que otro tiro, los modernos revolucionarios se llevan objetos empeñables: o sea, que el empeño de los neorrevolucionarios es mucho mayor que el de los antiguos.

Hay que modernizarse.

Además, los antiguos se dividían en sectores de «pensamiento», de «acción» y de «observación» o espionaje.

Ahora se dividen en alas, porque son revolucionarios de mayores vuelos.

Y verán ustedes cómo, además de los revolucionarios del Ala Izquierda, y del Ala Derecha, van pronto a formar un sector importantísimo los revolucionarios de las dos alas.

¡Y vamos a tener que cazarlos al vuelo!

A una señorita le quitó los aretes, la golpeó y le quitó la cartera, un chofer negro: a un señor le quitó el reloj y la cartera en plena calle de O-Reilly una pareja de morenitos vendedores de periódicos. Otros dos «morenos» asaltaron cuchillo en mano a un señor que llevaba quince pesos, le cortaron lo que pudieron y no le cortaron la respiración porque corrió más que el viento del ciclón.

Y así sucesivamente día a día, y noche tras noche.

O sea, que de noche o de día, esto es un problema muy obscuro.

Estamos en plena era de reivindicaciones, y si seguimos así vamos a entrar en un «dale al que no te dió».

Cada uno «jala» para sí, que es un gusto.

Y si esto no es una revolución, ¡que venga Dios y lo vea! aunque me parece que esto no quiere verlo ya, ¡ni Dios!

EMPRESA
DIARIO DE LA MARINA
S. A.

AVISO A LOS TENEDORES DE BONOS EMITIDOS POR $200,000.

Se hace saber que el cupón número 1 que vence el día primero del próximo mes de Septiembre, de esta emisión de Bonos, será pagado, a partir de su vencimiento, todos los días hábiles, en la Oficina Principal de The National City Bank of New York, situada en Presidente Zayas esquina a Compostela, en esta ciudad.

Habana, Agosto 29 de 1933.
DIARIO DE LA MARINA, S. A.

VERBENA MONUMENTAL DEL CLUB DE CANTINEROS

Las afamadas orquestas que dirigen los incomparables profesores Antonio María Romeu, Belisario López y los hermanos Martínez, y los septetos la Sonora Matancera, el sexteto Encanto que dirige nuestro buen amigo Silvio Díaz, y la Invasora, así como el quinteto típico «Los Barcaleses», son los conjuntos musicales que van a amenizar la monumental Verbena de los Cock-tails que se eva a celebrar el día 9 del presente mes, en todos los jardines y Stadium Polar, de 8 de la noche a 6 de la mañana, organizada por la acredoitadísima y simpática sociedad «Club de Cantineros de la República de Cuba»a beneficio de sus numerosos socios sin trabajo.

Por tales motivos, por llevar unos conjuntos musicales tan acreditados, tan populares; por selecionar entre los que más vale, lo mejor, es por lo que ha triunfado y triunfa siempre, el «Club de Cantineros de la República de Cuba», en cuantas fiestas ha celebrado y celebra. Nada más que por eso. Y es así, porque la referida colectividad no repara en gastos ni en sacrificios con tal de complacer a sus numerosos y múltiples amigos.

Los mejores bailadores de danzón, danzonete y son; los admiradores y entusiastas catadores de los bailes americanos y los vals y pasodobles españoles, ese día tendrán donde elegir y donde escoger entre lo mejor de lo mejor de los programas musicales bailables, y por eso se apuran por separar su entrada y comprarla por el precio de 50 centavos los caballeros. Las damas entrar gratis, pero será indispensable que lleven invitación, la que podrán solicitar por el teléfono M-8455.

AHORRE DINERO

UN TUBO GRANDE DE CREMA DE AFEITAR COLGATE 30 Cts.
UNA LATA DE TALCO COLGATE 15 "
TOTAL .... 45 Cts.

OBTENGALOS HOY POR 30 cts.

He aquí una verdadera ganga:

Compre un tubo grande de la CREMA DE AFEITAR COLGATE que proporciona gracias a su famosa espuma de **pequeñas burbujas**, una afeitada rápida y perfecta, dejando la cara suave y fresca. Además, obtiene usted una lata del famoso TALCO COLGATE, un talco finísimo y refrescante, ideal para darle a la cara después de cada afeitada, esa grata apariencia de juventud.... Cómprelos hoy mismo por 30 cts, que es el precio de la crema sola.

N. GELATS y Cía.
Habana. BANQUEROS Aguiar 106-108
Vendemos cheques de Viajeros
Pagaderos en todas partes del mundo
y Cartas de Crédito Circulares
en las mejores condiciones.
"SECCION DE CAJA DE AHORROS"
Recibimos Depósitos en esta Sección Pagando el 2½ por 100 Anual. Todas estas operaciones pueden efectuarse también por Correo.

COMIENCE EL DIA BIEN
Libre de ira, mal humor, pesimismo.

Para asegurar una mañana alegre, decida la noche anterior limpiar bien el sistema de los venenos acumulados por el estreñimiento.

Hay varios medios de hacerlo. Uno de los más recomendables es el inventado por el Dr. William Brandreth, famoso médico inglés, y seguido por millones de personas en más de 70 países del mundo. El método del Dr. Brandreth consiste en restablecer fácil e inofensivamente las funciones normales de la Naturaleza.

Para ello, el famoso médico inglés concibió una fórmula, compuesta de seis valiosos ingredientes vegetales, combinados en unas píldoras de acción suave, eficaz e inofensiva. Las Píldoras de Brandreth no irritan, y como que obran solamente sobre el intestino grueso pueden tomarse diariamente sin temor de afectar la digestión, de que envicien ni de que haya que aumentar constantemente la dosis.

Muchas personas las llaman "las Píldoras del bienestar" porque al eliminar los desperdicios fermentados de la digestión, aclaran el cutis, les dan una renovada brillantez a los ojos y producen esa sensación de bienestar que es la base de la verdadera alegría de la vida.

Compre una caja, observe su maravillosa acción una semana siquiera, y no volverá a tomar más nunca ningún otro laxante. Las venden todas las buenas boticas.

Facilito dinero con garantía acciones Compañía Cubana Electricidad. También las compro. Descuento aceptaciones comerciales, pagarés con fiador. Metropolitana, 808. M-6667.

CELEBRARON AYER GRAN FIESTA LOS ARENALESES

Según habíamos anunciado, la prestigiosa sociedad estudiantil Concepción Arenal, celebró en el día de ayer domingo, su tradicional fiesta campestre en la magnífica finca «Las Piedras», en San Francisco de Paula. Festival éste que se efectuó dentro de la mejor armonía y con mucha animación.

Gran número de simpáticas damitas y de entusiastas jóvenes, pertenecientes a esa Sociedad, desde hora muy temprana empezaron a invadir el salón de espera de la Estación Terminal; los animosos miembros de la comisión organizadora atendían los detalles de organización con todo el debido cuidado.

El megafonista del festival, señor Angel Ibarra, a las nueve de la mañana anunció a los señores excursionistas la salida del tren; seguidamente los demás miembros de la comisión proveían a los señores excursionistas de los correspondientes boletines de ida y vuelta al vecino pueblo de San Francisco de Paula.

Sobre las diez de la mañana llegó a la estación de San Francisco el tren excursionista, el cual estaba integrado por cinco vagones y un coche motor. Seguidamente los excursionistas dirigían sus pasos a la finca «Las Piedras», mientras el megafonistas oficial anunciaba a los señores de la excursión los puntos más estratégicos del trayecto; y a su vez se admiraban los pequeños destrozos causados por el meteoro que recientemente visitó nuestra isla.

A las diez y media de la mañana comenzaron los juegos, de acuerdo con el programa que se cumplía, premiando a los triunfadores de los mismos.

a) «Como el cangrejo». Triunfador, señor Efraín Zabala.

b) «Merenguitos». Triunfadora, señorita Elena Alonso.

c) Blancos y azules. Triunfador, señores del bando número 2.

d) «Flacas y gordas». Triunfadoras, señoritas del bando núm. 2.

e) «El fuego de la antorcha». Triunfadores, señorita Dulce M. López y señor Félix Fernández.

A las doce: almuerzo campestre. Este fué de lo más simpático; figúrense a costo y capricho de los señores excursionistas... cómo había pan con sardinas.

A las dos de la tarde comenzó la parte bailable, la cual estuvo a cargo de la popular orquesta «Muñoz», con su cantante Cheo Marqueti, y se mostró muy complaciente con los señores excursionistas, a parte de que hizo figurar en el programa que ejecutó los bailables más en boga. Resultó aplaudidísimo.

La concurrencia no pudo ser más selecta, ni más numerosa. Pues a ella concurrió mucho de lo entusiasta que hay en la referida Asociación, la cual reúne todas nuestras simpatías, ya que en ellas siempre reina una animación muy perfecta. Sus fiestas parecen celebrarse dentro de una franca familiaridad.

Entre las damas y damitas que concurrieron a esta fiesta hemos podido tomar los siguientes nombres:

Las primeras, muy lindas, señoritas Antonia Queijas, María y Sarita Seco.

Otro grupito encantador, el integrado por las simpáticas arenalesas que unen a sus encantos personales su trato exquisito, siempre dispuestas a favorecer a tan prestigiosa entidad, señoritas. Donnina Escárzaga, Carmen Mosquera, Mercedes y Dulce María López, Pilar Suárez, Teresita Fernández e Hilda Ponce.

Las elegantes señoras María Rodríguez, Ferrer de López, Esperanza Oliva, Manola Vilariño, Jesusa Sainz, Domitila Yáñez y señora de Queijas.

Otro grupito extremadamente simpático, todo él muy halagador, integrado por las señoritas Elena Alonso, Ofelia Ruiz, Josefina López, María García, Josefina Rodríguez y Evangelina Fernández.

Un grupo entusiasta: señoritas Carmelina y Graciela Piñón, Florinda Ripes, Matilde Ledo, Amor de la Torre, Serafina Iñíguez, Sara Montalvo y Teté Díaz.

Daremos ahora el nombre de una chiquilla que quita el hipo: señorita Alicita Fraga, es todo un encanto.

Las distinguidas señoras Dulce María Valdés, Conesa Díaz, Sotelo Morales, Carmen Montenegro y María L. Bruzón.

Las simpáticas señoritas Carmen Lorenzo, Ana Luisa Rodríguez, Marina Collado, Aida Pérez y Justa Mariella.

En el intermedio de la fiesta la comisión hizo entrega de los premios a los triunfadores de los juegos; sorteándose a continuación una preciosa cámara fotográfica de bolsillo que le correspondió al señor Rodrigo Cocina.

También anotamos los nombres de las bellísimas señoritas Isabel Pérez, Josefa Muriella, Clara Luz Suárez, Hilda Ruiz, Aurora Barnet Cándida Aniceto y Berta Avalos.

Y para terminar daremos los nombres de las virtuosas damas señoras Carlota Díaz Serafina Alonso, Caridad de la Torre, Ana Luisa Varona y Amada María Delgado.

A las siete de la noche el tren excursionista rompió marcha hacia la ciudad; todavía la fiesta no había terminado, empezó su segunda parte la parte cantante. Hicieron su debut distintas tiples, sopranos, barítonos y tenores; entonaron sus voces, deleitando a los señores de la excursión.

En definitiva, las fiestas de los arenaleses son muy simpáticas. Hasta la otra, que será muy pronto.

SOCIEDADES ESPANOLAS

COMIENZO DE LAS CLASES EN LA ASOCIACION DE DEPDTES.

Las Academias de la Asociación de Dependientes, comenzarán su labor el segundo lunes del actual mes de Septiembre, y no el día cuatro como se había anunciado. Así nos lo participa el doctor Benito Larin, Presidente de la Sección de Instrucción y Bellas Artes.

Ya lo saben pues los alumnos. Comenzará el Curso 1933-1934 el segundo lunes de este mes.

Numerosos socios de los Centros Regionales visitaron ayer todos los Sanatorios ofreciendo su adhesión

En todo reinó el orden más completo y fueron atendidos los enfermos con la regularidad de siempre. Nuevos médicos para la Asociación de Dependientes. La huelga se da ya por resuelta.

Ayer, durante todo el día reinó el más completo orden en todos los Sanatorios de las Sociedades donde se produjo la huelga de enfermeros, desarrollándose las labores propias de los mismos con entera tranquilidad en cuanto respecta a la atención, curación y consulta de sus enfermos.

EN «COVADONGA»

En el Sanatorio «Covadonga», del Centro Asturiano, se advirtió ayer desde las primeras horas de la mañana gran animación, animación que se prolongó durante todo el día y que terminó a la hora nocturna en que se cierran las puertas a las visitas del Sanatorio. Fueron innumerables los socios que allí hicieron acto de presencia con objeto de respaldar a sus directivas y de visitar a los hermanos enfermos que allí se cobijan bajo sus arrogantes pabellones.

Asistió el presidente, señor Domingo Méndez, con los dos vicepresidentes, el presidente de la Sección de Sanidad y todos los señores vocales de la Junta directiva. Las horas, pues, discurrieron fraternales, palpitante del amor de los asturianos a su templo de dolor; obra que les enaltece ante todo el mundo. No se recibieron visitas de inspección sanitaria, ni se recibió orden alguna en cuanto a los servicios de aquella casa, sin duda, porque todos los servicios están completos y de acuerdo con lo que exigen las Ordenanzas Sanitarias. En el Centro ni en el Sanatorio se celebraron actos de carácter oficial.

EN «LA BENEFICA»

Numerosos asociados del Centro Gallego, concurrieron ayer al Sanatorio «La Benéfica», todos los que fueron allí a saludar a los de la Comisión Ejecutiva, que preside el señor Pérez Cabo, y el presidente de la Sección de Sanidad; el presidente de la Asamblea de Apoderados y muchos señores apoderados. También, después de saludar a dilchos señores, hicieron manifestaciones de adhesión inquebrantable a todos los dirigentes del Sanatorio y del Centro, visitando a los enfermos a los cuales les dedicaron palabras de hondo afecto y de gran cariño. Seguramente no bajarían de tres mil los socios que ayer estuvieron en «La Benéfica», que no sólo eran de la Habana, sino de los pueblos de la provincia que llegaron a enterarse de la verdad de todo cuanto había ocurrido con la huelga que aun confronta el Centro.

Huelga resuelta ayer mismo, porque en el Sanatorio sólo quedaban ayer unos trescientos enfermos, de los cuales ciento treinta y dos son asilados y no necesitan de servicio de enfermería. Para atender en estos servicios en cuanto a los enfermos que quedan bastan con cuatro enfermeros que ya están prestando sus servicios desde el día en que se declaró la huelga. Sin embargo, el Centro, si le exigieran más enfermeros cuenta ya con buen número de solicitantes para cubrir las plazas necesarias.

«PURISIMA CONCEPCION»

En este Sanatorio de la Asociación de Dependientes, también se advertía una inusitada animación ayer domingo, desde las primeras horas de la mañana y que, como en «Covadonga», se mantuvo a través de todo el día hasta la hora reglamentaria de cerrar. Resuelve su problema de enfermeros y mientras lo resuelve desempeñan estas funciones los médicos del citado Sanatorio, que vienen cumpliendo con sacrificio esforzado con su sacerdocio.

La unificación de los socios frente al momento actual, la misma unificación palpitante de los Sanatorios del Centro Asturiano y del Gallego. Pues los asociados no sólo se pusieron a las órdenes de su presidente, señor Avelino González y del presidente de la Sección de Sanidad, que allí estuvieron todo el día con los señores de la Junta directiva y de la Sección citada, sino que también hicieron rotundas manifestaciones de adhesión inquebrantable a la Asociación de Dependientes y de su Sanatorio; obra de todos para todos en las horas supremas del dolor.

Fueron nombrados por la Junta directiva y tomaron ya posesión los nuevos médicos del Sanatorio, doctores Antonio Edoardo, Raúl Ferrer, Tácito Mena, José Valdés Gómez y Antonio Menéndez.

Se decía en el Sanatorio que la Junta directiva resolvería el problema de la huelga de enfermeros en breve.

«NUESTRA SEÑORA DE LA CANDELARIA»

El señor Sixto Salazar, nos comunica muy amablemente que ayer durante todo el día un verdadero gentío de asociados estuvo en este Sanatorio de la Asociación Canaria. Donde cumplimentaron entusiastas a los señores del Comité Ejecutivo, que allí estaban presididos por su presidente, el doctor Miguel Angel Díaz y la Sección de Sanidad atenta siempre a todo lo que pudiera ocurrir respecto a la huelga que vienen confrontando. Todos los servicios se desarrollan en plena regularidad en cuanto a la atención y curación de sus enfermos. Ante el Ejecutivo y los de la Sección de Sanidad los asociados se mostraron completamente identificados con todo lo hecho por los dirigentes sociales, significando su adhesión entrañable contra todo lo que menoscabe el derecho y la justicia de la Sociedad. También nos dijeron que en breve sería resuelto en aquella casa el problema de la huelga.

Ni en este Sanatorio ni en el de Dependientes, ni en el Gallego se recibieron visitas de inspección ni comunicaciones con órdenes de los departamentos sanitarios.

POR MEDIO DEL FUEGO TRATO UNA JOVEN DE SUICIDARSE

Carmen Correa Rodríguez, de 22 años de edad, vecina de San Bernardino 27, aburrida de la vida, trató anoche de suicidarse por medio del fuego. Después de impregnar sus vestidos en alcohol, se dió candela, ocasionándose gravísimas quemaduras diseminadas por el cuerpo, de las que fué asistida en el Centro de Socorros de Jesús del Monte.

COMIO «PITO DE AUXILIO»

Teresa Sevilla García, de 22 años, vecina de Aguacate 64, se produjo ayer tarde grave intoxicación al ingerir unas croquetas de maíz, conocidas por el nombre de «pito de auxilio» que adquirió en el puesto de frutas situado en Reina número 50.

¿POR QUE la fuerza motriz de una planta de servicio público ES PREFERIBLE?

ARGUMENTO No. 5
LEA EL PROXIMO

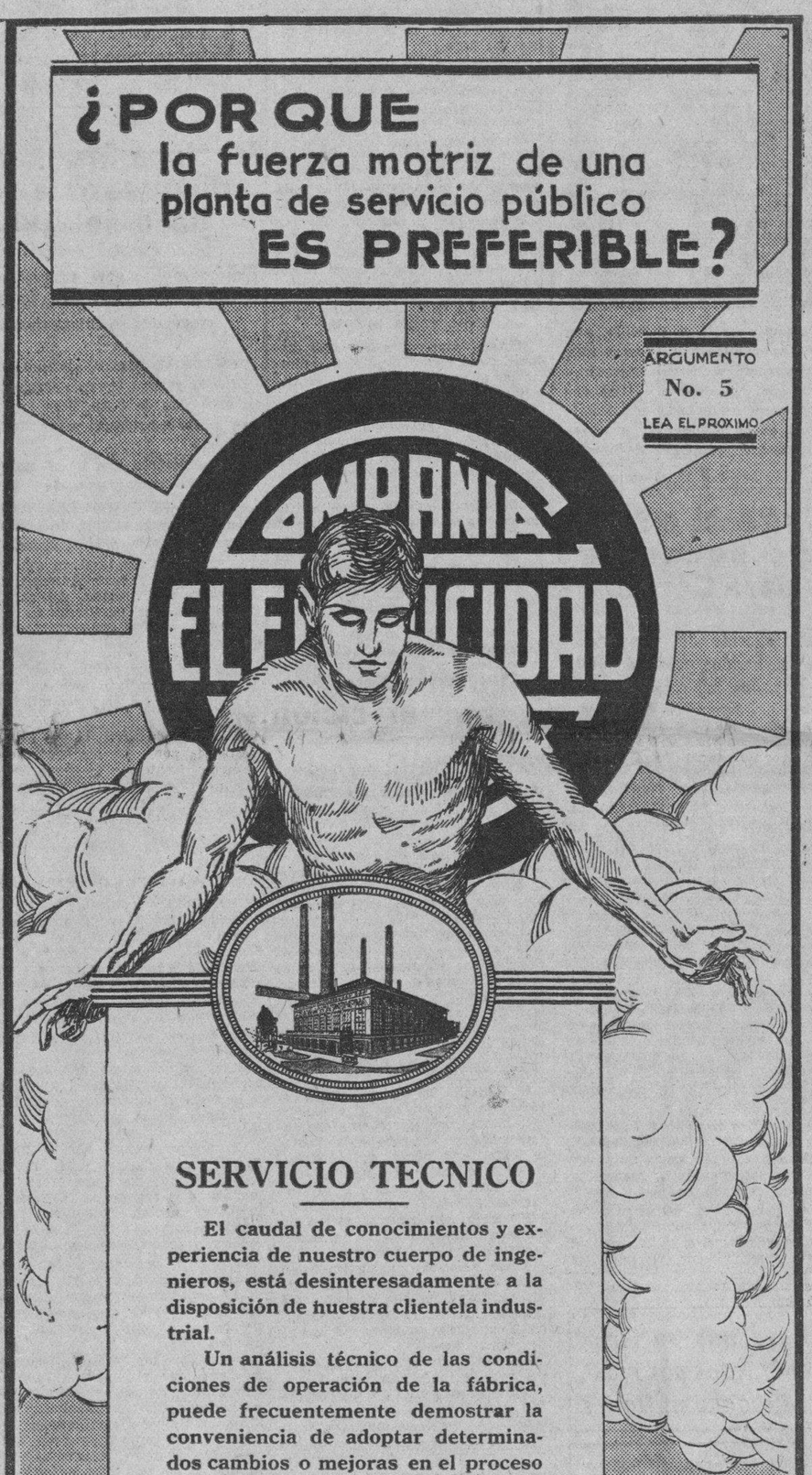

SERVICIO TECNICO

El caudal de conocimientos y experiencia de nuestro cuerpo de ingenieros, está desinteresadamente a la disposición de nuestra clientela industrial.

Un análisis técnico de las condiciones de operación de la fábrica, puede frecuentemente demostrar la conveniencia de adoptar determinados cambios o mejoras en el proceso industrial, conducentes a una utilización más eficiente y económica de la energía eléctrica y a una reducción en el costo de producción.

A solicitud verbal o escrita de nuestros clientes, practicaremos las pruebas necesarias y haremos las recomendaciones pertinentes en cada caso, sin que este servicio implique obligación ni desembolso alguno para nuestros consumidores.

Cía. Cubana de Electricidad
A las Ordenes del Público

M.E.C.D. 2016

ISABELA DE SAGUA Y TODOS LOS CAYOS ADYACENTES FUERON BARRIDOS POR EL HURACAN

Auxilios Sanitarios para Sagua y Cárdenas

Columna Editorial

Los empleados públicos

La idea de formar una sociedad nacional de oficinistas se está arraigando en la mente de nuestros empleados públicos y es probable que pronto se realice.

Nada más natural en esta época colectivista de sindicatos y federaciones. Nada más justo, también, puesto que cada día se hace más precaria, desvalida y desalentadora la situación de los servidores de la Administración Pública. Necesitan progresar, robustecerse y estimularse mediante la fuerza de cohesión bien empleada.

Por la desorganización y el individualismo tradicionales de su clase, tienen ellos la amarga experiencia de esta alternativa: la servidumbre política o la cesantía inminente, sin que les valga la capacidad técnica ni la probidad para eludirlas.

El abuso de los poderes concentrados en el Ejecutivo nacional, que ha dado al traste con la primera República, se agrava en el sistema de gobierno vigente todavía, según se ramifican las delegaciones de esos poderes, desde los altos secretarios del Gabinete hasta el último jefe de Negociado, al extremo de quedar el empleado público sometido a un complejo de presiones que acaban por hacer de él un pelele, un «vivo» o un malvado. Los verdaderos caracteres que escapan a las cesantías, son casos maravillosos.

Lo mismo acontece con las alcaldías y los gobiernos provinciales. Las Secretarías del despacho se cotizan abiertamente como baluartes electorales. La Alcaldía de la Habana se reputa como la segunda posición política de Cuba. Con tal sistema no podrá existir jamás buena administración ni democracia verdadera.

Para corregir esos vicios se estableció la Ley del Servicio Civil, que ha sido una farsa en manos de los sucesivos gobiernos desde que se promulgara.

Caprichosa y dolosamente cada gobierno ha logrado que la oligarquía legislativa de turno la haya dejado en suspenso durante el tiempo preciso para barrer la burocracia adversaria o neutral, y repartir los presupuestos entre sus secuaces. Esto ha ido incrementando la actividad política y extinguiendo la confianza y el espíritu de servicio público entre los empleados. Las cesantías ilegales, por otra parte, sin responsabilidad efectiva para los funcionarios que las decretan, y el desacato a los fallos de la Comisión del Servicio Civil que ordenan la reposición de los empleados, han acabado de consumar la desmoralización. Esta grave desobediencia se ha venido cohonestando por los jefes del Ejecutivo con la declaratoria de lesividad para los intereses del Estado.

De aquí que el empleado público se vea en el caso de servir los intereses de su padrino político antes que los de la Administración; de servirlos a brazo partido, no por modo platónico. De aquí que no haya fuerza moral para exigir una probidad y una competencia que nada significan para un empleado que ha de perder fatalmente su destino tan pronto como caiga su protector político. De aquí la falta de cohesión, de espíritu de clase entre los empleados públicos, su desorganización y desvalimiento ante los abusos de todos los gobiernos y las extorsiones y exigencias vejaminosas del machadato. El sistema es disolvente por su propia esencia; de padrinazgo y zancadilla, como corresponde a una norma de caudillaje y peculado.

Pero aquí se está haciendo una revolución que todos tenemos por auténtica, y los empleados públicos aspiran a ser servidores del Estado, la Provincia y el Municipio, no siervos de los gobiernos nacionales, provinciales y municipales que se sucedan en el poder.

Quieren defender sus intereses de clase y mantener erecta su entidad colectiva; vigorizar una ética de servicio y reclamar que la depuración revolucionaria caiga sobre los delincuentes, pero que no arrase con los de mera filiación gubernamental, ineludible casi siempre para la mayoría, dentro de la realidad histórica nuestra. ¿Quién era la «rara avis» que no tuviese su valedor para conservar el destino y cobrar el sueldo cuando se pudiera? Quieren los empleados que se cumpla la Ley del Servicio Civil para acabar con tanto vicio genérico cuya responsabilidad, en justicia, no les alcanza.

Para estos y otros fines laudables están preparando la sociedad nacional de oficinistas y parece que ella será una institución revolucionaria.

Entre las reformas constitucionales que hará la Revolución para descentralizar poderes y purificar instituciones, debe proveerse lo conducente a la libertad política y la estabilidad administrativa de los miembros del Servicio Clasificado.

La Ley del Servicio Civil no debe seguir siendo juguete de los gobiernos. Acaso haya que hacer inconstitucional la suspensión de sus preceptos.

La facultad tácita de coaccionar desde el poder al enorme contingente de la burocracia, le ha hecho ya demasiado daño a Cuba.

EFECTOS DEL CICLON EN MACURIGES

GUIRA DE MACURIGES, septiembre 3. El ciclón ha dejado sentir en este pueblo sus destructores efectos. Los daños producidos en los edificios fueron de escasa importancia y por fortuna no hubo que lamentar desgracias personales. En el campo hizo grandes estragos destruyendo todas las plantaciones de arroz, ajonjolí, caña y frutos menores. Todo está en el suelo. Las fincas han sufrido enormemente en sus casas. Al caer una pared. CORRESPONSAL.

Tambien el ABC envió un equipo con su material

Profesionales y alumnos, con empleados probos, prestarán asistencia y desinfección

A las siete y media de la mañana estaba en su despacho, ayer domingo el doctor Presno, Secretario de Sanidad, con el propósito de organizar, con el concurso de los altos jefes del Departamento, las expediciones de auxilio urgente solicitadas por los jefes locales de sanidad de Cárdenas y Sagua la Grande, en cuyas poblaciones causó grandes destrozos y desgracias personales el ciclón que azotó casi toda la República el viernes último.

Se encontraban en las oficinas el doctor Rafael Lorié, Director interino de Sanidad; el doctor Carlos J. Finlay, Director de Beneficencia, doctor Carlos J. Taboada, Segundo Jefe Local de la Habana y los señores Manuel Cruz Alvarez, Juan Losada, Raúl Fernández y Benito Aranguren, este último Jefe del Material, todos los cuales colaboraron a la organización de las expediciones referidas.

AUXILIO A CARDENAS

La primera expedición, a la ciudad de Cárdenas, consistió en una ambulancia, un camión y un automóvil, los dos primeros conduciendo abundante material de curación sueros, vacunas, agua mineral, galletas, cereales y ciento cincuenta cajas de leche condensada.

Para prestar la asistencia debida a los lesionados por el ciclón embarcaron por carretera los doctores Carlos J. Finlay, Santiago Verdeja, Machín, Solís, Pérez Lorié, Padrón, Suárez Bustamante y Carbonell Salazar y los alumnos de medicina señores Carlos Amador, Laudelino González y el empleado de la Secretaría de Sanidad señor Joaquín Torriente.

En el camión fueron cargados varias tamboras de petróleo crudo, de creolina, formol, azufre y sulfato de cobre en cantidad suficiente para proceder a la desinfección inmediata de la ciudad que estará a cargo del señor Francisco Fuentes, Jefe de las brigadas de obreros de la Habana, el cual organizará allí las necesarias para actuar con la rapidez que el caso requiera.

DESCARGARAN EN COLISEO

Todo el material de curación, desinfectantes, medicinas y alimentos, serán descargados en el pueblo de Coliseo, donde el Jefe Local de Sanidad recibirá las instrucciones debidas para proceder a su traslado a lomo de caballo, hasta la ciudad de Cárdenas, con vista de no poder hacerlo por ferrocarril u otra vía de comunicación más rápida.

LOS AUXILIOS A SAGUA LA GRANDE

A Sagua la Grande, con vista de las noticias oficiales recibidas, el Secretario de Sanidad dispuso se remitiera también un convoy de auxilios al igual que a Cárdenas, dirigido por los doctores Genaro Mazpule, Alcover y Rafael Ituarte, con los alumnos señores Landa, Bacallao y Miranda.

Para organizar las cuadrillas de obreros de desinfección fué enviado especialmente el señor Bienvenido Martínez, perteneciente a las brigadas del Negociado de Desinfección de esta Capital.

EXPEDICION ABECEDARIA

Hacia Cárdenas y Sagua la Grande partieron también de la Secretaría de Sanidad dos expediciones integradas por médicos y miembros de la organización revolucionaria ABC, dirigidas por el doctor Alfredo Rosell.

Dichos abecedarios, a mas de llevar material de curación urgente, tendrán a su cargo, pues para ello llevan equipos, el establecer patrullas en Cárdenas y en Sagua la Grande, para poner orden si fuera necesario, con el concurso de la fuerza pública. Los abecedarios iban en dos automóviles.

TRES DIAS DE DIETA

El doctor Presno, Secretario de Sanidad, dispuso, antes de partir las expediciones de auxilio a su destino, se les anticipara a los médicos y empleados, tres días de dieta con cargo al Fondo de Epidemias.

Además, los materiales, desinfectantes, medicinas y alimentos, fueron adquiridos también con cargo al propio Fondo de Epidemias.

PIDEN SOCORRO DE CARLOS ROJAS

A última hora de la tarde de ayer se recibieron noticias en la Secretaría de Sanidad y Beneficencia de que el Jefe Local de Carlos Rojas solicitaba con urgencia el envío de auxilios profesionales y medicamentos con vista de la crítica situación por que atraviesa la población, como consecuencia de los estragos causados por el meteoro del viernes.

UNA RAZONABLE SUGESTION DEL MAGISTERIO CARDENENSE

En la noche de ayer nos visitó una comisión procedente de Cárdenas, perteneciente al Magisterio, integrada por los señores doctor Fernando Betancourt, Inspector Escolar, Alfredo Cruz-Alvarez, secretario de la Junta de Educación, Miguel Martínez, director de Escuela y Berardo Zuazo, maestro, para dar las gracias a DIARIO DE LA MARINA, por sus informaciones acerca de los estragos causados por el ciclón que azotara aquella ciudad.

Esta comisión en representación del Magisterio de aquella ciudad nos ruega que excitemos los sentimientos generosos del pueblo de Cuba, a fin de que se les envíen los auxilios que puedan, especialmente ropa, calzado, víveres y medicinas; pues gran parte de la población necesita urgentemente estos socorros.

Sería conveniente que a los empleados públicos y a los maestros, muchos de los cuales se han quedado con sólo la ropa que tenían puesta, se les abonase parte de lo que se les adeuda, como una de las mejores maneras de ayudar a la ciudad de Cárdenas en estos críticos momentos.

A LOS CARDENENSES RESIDENTES EN LA HABANA

El señor Raúl González nos participa que como cardenense tendrá mucho gusto en recibir cuantos envíos de material de curación, ropas, víveres quieran hacerle con destino a los damnificados del ciclón en Cárdenas.

Ofrece las siguientes direcciones: Aguiar 120, Avenida de los Aliados 28 o teléfono F. O. 1134.

Llamamiento del "ABC" al pueblo cubano

Constitución de un comité de auxilio para socorrer a los damnificados del ciclón

Las ciudades de Matanzas, Cárdenas y Sagua la Grande, especialmente estas dos últimas, han sufrido enormes daños como consecuencia del ciclón que nos ha azotado y, según los informes que recibimos, es urgente enviar auxilios de víveres, ropas y medicinas para mitigar el hambre de los damnificados sin recursos, curar a los heridos y enfermos y evitar posibles epidemias.

El ABC, que conoce los sentimientos humanitarios de nuestro pueblo, hace un llamamiento a todas las clases pudientes, a los comerciantes de víveres, ropas, productos farmacéuticos, etc., y a cuantos más, de un modo o de otro, deseen contribuir para que envíen sus donativos en efectivo o en especie, o den instrucciones para pasar a recogerlos a las oficinas del ABC, Prado y Colón, teléfono M-2229.

A este efecto, se ha designado un Comité integrado por los siguientes miembros del ABC.:

Por la Sección Económica: señor Alberto Menéndez, Tesorero de la Organización; Roberto Guardiola, Subsecretario de Hacienda; Evelio Crespo, Presidente de YMCA.

Sección de Relaciones Interiores: Juan Pedro Bombino, Jefe de la Sección.

Sección de Acción: doctor José R. Muñiz.

Comité de Orden Público: Manuel Antonio Herrera.

Sección de Propaganda: doctor Francisco Ichaso, director de Bellas Artes.

Por las demás Secciones: doctor Manuel R. Zaldívar, Director de Justicia; señores Oscar García, Juan Comellas, doctor Andrés Reyes, doctor José Plasencia y Gustavo Leyva.

Este Comité tendrá a su cargo bajo su responsabilidad y rindiendo cuentas públicamente, la recepción y distribución de los donativos que se remitan.

El ABC inicia esta colecta con la cantidad de $200.00 e invita por este medio a sus filiales del interior de la República, para que organicen comités de Auxilio análogos al que queda constituido en la Habana.

¡Cubanos: Ayudemos a Matanzas, a Cárdenas y a Sagua en su desvalimiento y desamparo! ¡No seamos remisos en enviar nuestro socorro a los hermanos en desgracia!

El ABC es la esperanza de Cuba. Todos unidos bajo la bandera del ABC.

Auxilios a los damnificados por el ciclón

Han sido remitidos por medio del ABC. Hoy saldrán camiones con víveres, medicinas y ropas

El A B C $200.00.

Asociación Nacional de Médicos 200 pesos. Rufino García Arango $10. Manuel Llenderoso $1.50. Manuel Rodeiro $2.45. Angel Mesa $1. Eduardo Díaz $1. Asociación de Dependientes $200. Bar El Polo $1. Franco y Hermano $1. Valeriano Alvarez $0.50. La Corona, café ,$0.20.

Gutiérrez, Isla y Cía 1 saco de judías. Pedro Pereda 2 sacos de papas. José Loureiro 6 cajas de velas. Instituto del Niño. Artículos farmacéuticos. Tostadero Antiguo de la Punta 20 libras. Pedro Fernández 25 libras de café, 3 paquetes comestibles. Isidro Rodríguez, 20 latas de leche. Fernández y Cía, media caja de leche. Fernando Lorenzo 20 latas de sardinas. Severino Rodríguez 1 arroba de arroz. Celestino Vázquez 1 arroba de arroz.

Farmacia de Eliseo Guzmán artículos farmacéuticos. Café La Marina, varios víveres. Peletería La Gran Señora, 8 pares de zapatos. Panadería San Ramón 12 latas de leche, 12 barras de guayaba. José García 27 libras de queso. Bodegón de Toyo, una caja de leche condensada (48 latas). Francisco Fraguela 24 latas sardinas.

Farmacia del doctor Padrón, medicinas, algodón, vendaje, etc. Sixto Calzadilla, 25 libras de café. José Basterrechea, 20 libras de café. Siré, Armada y Cía, 1000 libras chocolate y 100 latas galletas. Ignacio Quesada, 1 saco harina de maíz. Cano y Hermano, 14 libras de mercancías. Barraqué y Maciá, 20 libras de judías, 20 libras de arroz y 20 libras de azúcar.

Han salido ya rumbo a las ciudades damnificadas numerosos automóviles para distribuir las mercancías recibidas hasta ayer a las 11 p. m. En el día de hoy saldrá una expedición en camiones del Ejército con gran abundancia de víveres, ropas, medicinas y otros auxilios.

A LOS ESTUDIANTE Y ABECEDARIOS

Los abajo firmantes garantizan haber registrado la casa San Lázaro 173, residencia de la señorita Josefina Santana, a primera hora de la noche del sábado 2, momentos después de ser dada la confidencia por los mismos ocupantes de dicha casa, y de haberse escapado Soler.—Chas. Pemberton.—Carlos Martí.

LA FUNCION — **Por ABELA**

Al fondo, la carpa de un circo, en cuya entrada sólo se ve la figura del portero, revestido de impasible severidad. En primer término, el Bobo que aparenta leer el programa, mientras discurre con su ahijado a quien lleva de la mano.

(La huelga de fotograbadores continúa)

—¿Te acuerdas, padrino, con qué facilidad nos colábamos antes?
—Y ahora, ya ves, hijito, no encontramos con quién meternos.

Los abecedarios del Club "Yara" envían auxilios

Salieron con un auto cargado de víveres para Santa Clara. Fueron aplaudidos al partir

Los jóvenes abecedarios, cuyo asiento tienen en el Club Yara, 10 de Octubre frente al teatro Tosca, Mario García, Manolo Borbolla, Maidique Díaz, Pilo Palenzuelos, Oswaldo Marrero y Oscar Pérez, salieron en dos máquinas anoche, acompañados del también abecedario viboreño, conocido joven Humberto Anderes, rumbo a Santa Clara, conduciendo una buena cantidad de víveres y ropas, que han adquirido para repartir entre los damnificados del ciclón.

Fueron objeto de una afectuosa despedida por todos sus compañeros yarences, frente al Club Yara, en el que tanto se laboró por la Libertad de la nueva República.

Nos aseguran los abecedarios yarences que repetirán sus excursiones según vayan adquiriendo lotes de víveres, ropas, calzado, etc. cuyos socorros esperan con insuperable angustia todas aquellas víctimas.

Nuestros aplausos son dedicados a esos jóvenes valerosos y altruístas.

EL CENTRAL «REFORMA» SUFRIO PERDIDAS POR MAS DE CIEN MIL PESOS. CAIBARIEN FUE RUDAMENTE AZOTADO POR EL METEORO, SIENDO MUY GRANDES LAS PERDIDAS

Las tres chimeneas del central «Reforma» vinieron al suelo, derribando una nave. Los dos almacenes perdieron sus techos, y, por tanto, todo el azúcar blanco y centífruga.

Se desconoce la suerte de tres lanchones que conducían gran número de obreros a los cayos.

Almanaque americano

Septiembre 4 1821

Fusilamiento de José Miguel Carrera

JOSE MIGUEL Carrera, el arrogante patriota chileno, que encabezó la revolución de la independencia y fué el primer presidente de su país, murió fusilado en la ciudad de Mendoza, Argentina, el 4 de septiembre de 1821.

No vamos a seguir hoy la tormentosa vida del desgraciado rival de O-Higgins. No hablaremos de sus grandes triunfos y grandes caídas, de sus intrigas, odios y rivalidades.

Se vió perseguido con encarnizamiento. Y la muerte de sus hermanos, don Juan José y don Luis, en esa misma ciudad de Mendoza, colmó su rencor y lo puso furioso.

Aprovechando el estado anárquico argentino, se pone de parte de los federales. Apoyó a los caudillejos para que luego lo ayudasen a llevar la guerra civil a Chile.

Con la misma idea se unió a los indios más feroces de la pampa. El gran señor, que ya se había hecho gran gaucho, se hizo gran salvaje. «Aprendió el idioma de los indios y les imitó a la perfección sus costumbres». Le decían Pichi rey o reyecito.

Dejaba a sus hordas cometer barbaridades. Triunfaba con harta frecuencia. Peleando, peleando, se le fueron cansando y acabando los soldados.

Al fin, el último día de agosto, lo derrota el coronel José Albino Gutiérrez con el ejército de Mendoza.

Luego cuatro oficiales—cuatro bribones—traman un complot para entregarlo a los mendocinos. Con esa traición comprarían el perdón de todos los subalternos.

A media noche lo sorprenden. Lo amarran de pies y manos, y el día primero es conducido al sótano o cárcel de Mendoza. Le acompañan sus coroneles Alvarez y Benavente.

El dos son llevados ante un remedo de tribunal o consejo. José Miguel con su entereza de costumbre, les dice—confundiendo al propio fiscal—que se dejen de ceremonias inútiles, que si van a cumplir las órdenes recibidas de matarlos, lo hagan por un simple decreto.

Ante la insistencia para que nombrase defensores, designan tres oficiales que les señalan los jueces. Ninguno aceptó representar la comedia de la defensa. No tuvieron defensores.

A las ocho de la noche del día tres, en el calabozo, les leyeron esto:

«Vistos, conformándome con el parecer del consejo de guerra, serán pasados por las armas en el perentorio término de dieciséis horas el brigadier don José Miguel Carrera, el coronel don José María Benavente y el de igual clase don Felipe Alvarez. **Godoy Cruz**, gobernador de Mendoza.»

Los tres escucharon la lectura sin inmutarse.

Los dejaron solos, incomunicados, hasta las seis y media de la mañana del 4 de septiembre. Llegaron los confesores y algunos amigos.

A la hora de partir, sacaron a Carrera y Alvarez. Benavente quedó en el calabozo.

José Miguel escribe las últimas líneas a su esposa, en una tira de papel, por ambos lados.

«Miro con indiferencia la muerte; sólo la idea de la separación para siempre de mi adorada Mercedes y tiernos hijos despedaza mi corazón.»

Con su traje favorito de jinete, hermoso y soberbio, dejó la prisión.

Un gentío inmenso llenaba la plaza de Mendoza. José Miguel lo contempló con frialdad, pero le chocó que hubieran ido mujeres a divertirse con su suplicio y dijo:

—¡Qué incivil es este pueblo! ¿En qué parte se ve que salgan las mujeres a presenciar este espectáculo?

Lo contemplaba todo con tal naturalidad, que el sacerdote le dijo se ocupase de Dios y no se distrajese. Carrera repuso:

—A Dios lo llevo, no en los labios, sino en el corazón, que es lo que vale.

Se sentó en el mismo banco en que tres años antes lo hicieron sus hermanos. Oyó pronunciar su nombre. Era una señora que estaba en un balcón y lo conocía José Miguel Carrera la saludó.

Hizo algunos encargos. No se dejó amarrar las manos, ni vendar los ojos. Se puso la derecha sobre el pecho y miró cara a cara a los traidores. De las cuatro balas dos le rompieron la frente, y el otro par le atravesó la mano y le partió el corazón.

El coronel Alvarez moría no muy lejos, también con valentía.

El verdugo le cortó a Carrera la cabeza y mano derecha y las clavó en lo más alto del Ayuntamiento de Mendoza. Algún tiempo después esos miembros fueron depositados en la tumba con los demás restos.

Hacía diez años, día a día, que José Miguel Carrera, al regresar de Europa, había comenzado en Chile su vida pública.

M. R. Maribona VIÑA

De Varadero piden que les envíen inyecciones

Personas que solicita la Ass. de Estudiantes de Derecho de la Habana

Habana, septiembre 4 de 1933.
Sr. Director de DIARIO DE LA MARINA.
Ciudad.

Señor:

Mucho hemos de agradecerle de a conocer por medio del periódico de su dirección, la siguiente lista de personas, cuyos paraderos ignorados, traen consigo perjuicios considerables a esta Asociación de Estudiantes de Derecho de la Universidad de La Habana, que presido.

De Ud. muy atentamente,
L. Rodríguez Fuentes, Presidente.

Andrés Alonso Sánchez.
Armando Amat.
Humberto Cortina Corrales.
Gustavo Canales.
Celso Enríquez.
Alberto Espinosa Bravo.
José Antonio García López.
René Hernández Vila.
Juan R. Linares.
Manuel Lozano Pino.
Agustín Peñate.
Roberto Pérez Abreu.
José M. Pérez Lamy.
Ricardo Porro.
Francisco Quesada.
Gustavo González Mendive.
Domingo Méndez de Armas.
Enrique Rodríguez Narezo.
Carlos Raggi Ageo.
Edelmira Rosete.
Oscar Naranjo Lemus.
José Ignacio Suárez Díaz.
Pedro Saavedra Alemán.
Alberto Soto Melgares.
Angel Segura Bustamante.

Hay heridos que no pueden ser curados

La hermosa playa ha quedado arruinada. El millonario señor Dupont auxilia a las víctimas

Recibimos en esta redacción, anoche, la visita de los señores Indalecio Pertierra y Pablo La Rosa que han venido a la Habana, desde Varadero, para entrevistarse con el Secretario de Gobernación, de quien solicitarán recursos inmediatos a objeto de aliviar la angustiosa situación de los damnificados por el meteoro del viernes.

Nos cuentan los señores La Rosa y Pertierra que en Varadero, como en Cárdenas, está a punto de declararse una epidemia mortal para los vecinos por la falta de agua potable, de alimentos, medicinas, sueros y frazadas.

El ciclón en la bella playa matancera, hizo tan considerables destrozos que casi arrasó con las casas del lugar, pues solo muy pocas han quedado en pie.

En el lanchón La Dolores, que naufragó ,desaparecieron dos personas cuyos nombres se ignoran. Iban en cinco en la embarcación y tres ganaron la playa salvándose, aunque heridos.

Otros lesionados hubo al derrumbarse el cabaret Playa Azul y muchos más en otros sitios de Varadero.

Hay centenares de personas heridas por clavos y no hay una sola inyección antitetánica ni en Cárdenas ni en Varadero, puesto que todas se agotaron ya.

El ABC, está realizando una benéfica labor en favor de todos, habiendo nombrado al señor Mario Mendoza para dirigir los trabajos.

En la Casa Club se ha instalado un campamento para socorrer a los vecinos. Allí se les atiende con los pocos recursos que se pueden obtener.

Los señores La Rosa y Pertierra van a gestionar del Secretario de Gobernación un permiso para alojar otros damnificados en los salones del suntuoso Palacio que posee allí el ex presidente Machado.

Estos salones han sido sellados por el Coronel Silva con objeto de que su contenido quede intacto para ser rematado en pública subasta y con su producto pagar las deudas contraídas por el Tirano entre comerciantes y particulares de Cárdenas y Varadero.

El sótano del Palacio ha sido invadido por los vecinos que han quedado sin hogar.

La hermosa casa del millonario Du Pont, sufrió desperfectos en sus techos; y tanto el señor Du Pont como ingenieros a sus ordenes están trabajando en favor de los damnificados.

Es urgente que el Gobierno y los particulares envíen a la Casa Club de Varadero, a la Comisión Pro Damnificados, sueros antitetánicos, frazadas, alimentos y agua potable.

Obras Públicas bien puede enviar sus carros tanques de riego a Matanzas donde podrán tomar agua y desde allí llevarla a Cárdenas y Varadero fácilmente por carreteras.

RENUNCIO VIAMONTES COMO EJECUTIVO DE LA FEDERACION MEDICA

El Comité Ejecutivo de la Federación Médica de Cuba, con su presidente el doctor Gustavo Cuervo Rubio, y actuando de secretario el doctor José Bisbé, celebró sesión anoche, aceptando la renuncia del cargo de Vocal al doctor Manuel Viamontes, quien con carácter irrevocable la había presentado al tomar posesión de la Jefatura Local de Sanidad de la Habana.

Numerosos muertos son encontrados en Sagua

Ahogados los residentes en el Cayo Cristo

Seis familiares de Amiel han muerto. Familias enteras son halladas muertas en la playa

Hemos recibido la visita de los señores Teófilo González, señor Francisco Iturralde, José Ruiz Rubia, José Fernández García y Andrés Rivas Figueroa, los que no pudieron acompañar a la Comisión de Sagua, que nos visitó ayer, por haber recibido el primero el nombramiento después de la salida del primer tren; para colmo de desgracias no pudieron embarcarse en los trenes de ayer tarde, y por la noche, por haber quedado Sagua completamente incomunicada por la creciente del río que no permitía llegar los trenes de la Habana, debido al desbordamiento del río Sagua.

Todo cuanto nos informó la Comisión es pálido ante el horrendo desastre sufrido en Sagua. Ellos ignoraban, cuando llegaron a la Habana, que las casas de la playa «La Panchita» habían desaparecido totalmente, y que de sus moradores se ahogaron ocho. Ignoraban también que de los 31 veraneantes que se encontraban en Cayo Cristo, han perecido 27, entre los que se encuentran la hermana del coronel Amiel y su esposo señor Legorburo, una hija casada y dos niños, y una sobrina que los acompañaban. También pereció el señor José Bory, su esposa y su hijo, los tres fueron encontrados abrazados, encajados en la arena; asimismo la familia del práctico Manuel Santos, y sus cinco hijos. El señor José Ramón Alvaré y su hija, la esposa de este señor fué encontrada moribunda entre la arena y trasladada a Sagua, ignoramos si vive. El cuadro de Isabela de Sagua es horripilante. Solamente quedan escombros, entre los cuales han aparecido algunos cadáveres sin que hasta ahora hayan sido identificados. Ayer por la tarde, se dió la falsa alarma, de que el Dique se había derrumbado, y como la creciente del río había inundado varias calles de la población, las familias, horrorizadas, salían en caravanas en dirección a Quemado de Güines, único punto de salvación. ¡Este espectáculo era desgarrador! Gracias a la serenidad del señor Alcalde Municipal señor Castellanos y al capitán de la Guardia Rural señor Monar, y algunos antiguos vecinos de Sagua, lograron llevar al ánimo de las familias desesperadas ,ante el temor del peligro que era una falsa alarma, que v olvieran a sus hogares, que ellos garantizaban que no había peligro en aquellos momentos. Sagua entera, ruega y suplica al Honorable señor Presidente de la República y a sus secretarios de distintos Despachos, Asociación de la Prensa y Cruz Roja, envíen hombres de verdadera confianza, de lo que ningún vecino de Sagua, puede hacer por el terror que aun existe. Una gran parte del pueblo de Sagua duerme en la vía pública por no haber viviendas donde alojarlas, los niños andan descalzos, hambrientos, desnudos por las calles; para honor de Sagua, cada vecino de la misma les da lo poco que les queda, para que estos pobres infelices no perezcan de hambre.

El pueblo de Sagua se muestra altamente agradecido al capitán Severo Monar, Supervisor de aquella Villa, por su valor y energías demostradas hasta el último momento, coadyuvando con los vecinos y autoridades al salvamento de infinidad de familias desamparadas, evitando por medio de las fuerzas a su mando, el saqueo y fechorías, de que en estos casos se aprovechan los malhechores. Asímismo, hace extensiva su agradecimiento al señor Alcalde Municipal señor Miguel Castellanos, por su actuación rápida en el auxilio que en los primeros momentos prestó, con personal, autoridades a sus órdenes, igualmente al cuerpo «Abecedario», Jefe Local de Sanidad, y pueblo en general.

Las pérdidas sufridas por distintas entidades, como Ingenios, industrias, comercio, asciende a unos cuantos cientos de miles de pesos...

En Sagua, lector, no hay víveres, se carece de todo. ¡Dolor hondo por doquier!

A CAUSA DE LAS HUELGAS Y LA REBAJA DE UN 33% EN SELLOS DE LOS CIGARROS DESCENDIERON LAS RECAUDACIONES EN EL MES DE AGOSTO

En el informe que se nos remite con relación a las recaudaciones efectuadas en el mes de agosto del presente año se nota, comparándolo con el del año anterior, un descenso de $57,264.50.

Las mismas se desglosan en recaudaciones por concepto de licores, de sellos, de conciertos, multas y aduanas.

Las recaudaciones por concepto de los licores sufrieron una gran merma debido, en gran parte, a la huelga que han sostenido durante todo el mes los empleados de la compañía Ron Bacardí S. A., y las de los sellos a causa de haberse rebajado un 33 por ciento.

No es preciso decir que la huelga general influyó en la mayoría de estos datos.

Debe acusarse a todo individuo que delinquió

La Judicial se dirige a todos los ciudadanos

Relación de todos los presos hasta ahora. El jefe de dicho Cuerpo recibirá al público

El Jefe de la policía Judicial, que procede de la revolución triunfante, exhorta a todos sus compañeros en ideales y el pueblo en general, a que coadyuven con él al esclarecimiento de los hechos que se imputan a los individuos pertenecientes al pasado régimen, bien actuando personalmente acusándolos o facilitando datos confidenciales que permitan hacer cargos concretos o definitivos, no sólo contra los privados de libertad, sino también contra aquellos que pretendan pasar inadvertidos, teniendo la seguridad que ha de guardarse absoluta reserva.

Dice el Jefe de la Judicial que habiendo cesado el instante en que las organizaciones revolucionarias aplicaron la justicia popular, son los Tribunales los llamados a juzgar a los que resulten culpables.

El mencionado jefe labora día y noche pudiendo ser visitado a cualquier hora, siendo las preferentes a los fines indicados de 3 a 6 de la tarde.

He aquí la relación de los individuos que se encuentran en el Castillo del Príncipe y Fortaleza de la Cabaña, acusados por la opinión pública.

Arsenio del Valle Mansino; Luis Valdés y Valdés; Rafael López y Trujillo; Rafael Randich y Fernández; Domingo Monte y Monte; Manuel Espinosa y Espinosa; Juan Arevalo y Vieties; Manuel García y Pereira; Ernesto Rivero y Barreras; José Errasti y Soroa; José Castro y Mauricio; Alberto Gómez Guzmán; Fernando Costales Fiallo; Braulio Ibarra y Suárez; Jacinto Vicente Lázaga; Alberto Carreras Soa; Juan Ramón Hernández Figueroa; Domingo Díaz y Castañeda; Abelardo Barroso y Dargers; César Faget y Díaz; Sabino Collado s. o. a. Luis Cabrera y Quintero; Raúl Rodríguez y Valdés; Rideal Rodríguez y González; Francisco Guantes y Vega; Pedro Santiller s. o. a. Benito Borges Martínez; Mariano Faget y Díaz; Zacarías García s. o. a. Gregorio Collazo y Valdés; Juan Padrón Montegudo; Evaristo Valdés y Fernández; Alvaro Espinosa e Izquierdo; Manuel Idalgo y Vázquez; Octavio Zubizarreta. Felipe Luaces y Díaz; Marcelino Solana s. o. a. José Alvardio García; Antonio Stuart s. o. a. Andrés Betancourt y García; Pedro Quevedo y Calderín; José Pérez y Rey; Oscar Taylor s. o. a. Ramón Rivero y Goyula; Emilio Lázaga y Manresa; Joaquín Ma. Lazcano Caballero; José Villar s. o. a. Faustino Cuéllar y Hernández; José Pérez y Rodríguez; Gustavo Gutiérrez y Martínez; Porfirio Porra y Adán, José Raúl Castillo s. o. a. Benjamín Muro Saldivier; Francisco Reyes y Pardo; Aurelio Silva y Hernández; Francisco Erasmo Suárez Cordovés; Juan María Juano Pozo; Francisco Rodríguez Fuentes; Domingo Avalos y Rosell; Cuervelo Demetrio Pérez Portilla; Rafael Castro y Pérez; Claudio Acosta y Rodríguez; Ernesto Rivera y Barrera; Francisco Ruiz; José Castaño y Mena; Pedro Inestrilla y Duarán; Francisco González y Fuentes; Constantino Albuerne; Felipe Luaces y Díaz; Laureano Llanes y Fiallo; Federico Méndez y Veidía; Secundino Prendes y Fernández; Agüedo Pompa e Insola; Oblando Souto y Cramer; Julio Viañez y Martínez; Obdulio Cárdenas Castellanos; Gonzalo Hernández y González; Juan Suau; Miguel Machado y Machado; Flor Lugo Delgado; Manuel Espinosa; José Eugenio Zubizarreta; José Stuart s. o. a. Santiago Orbera Estrada; Telesforo Alvarez y González; Manuela Fresneda y Fernández; Rafael Rull y Alvarez; Conrado Lugo y Delgado; Félix Alberto Curbelo; Constantino Gutiérrez González; Julio Ballester y Díaz; José Luis Figueredo y Pérez; José Fernández y Pelaéz; Roberto Alvarez y Real Francisco Avila y Ferrer; Miguel Balmaseda y Pérez; Raimundo Llanes y Fiallo; Miguel Menéndez y Rodríguez; Demetrio Pérez y Portilla; Juan Ramón Ramírez de Estenoz; Manuel Feijeira Calero, Amalio C. Villalba y Roquizo; Segundo Alvarez y Digat; Ramón Fernández Díaz y Tejera; Ramón Souto Allerdige; Desiderio Arnau Alberni; Dr. Eduardo González Manet; Gonzalo Sotolongo Morales; Ramón Rodríguez y Fuertes; Ramón Vila y Blanco; Oscar Rodríguez y Estrada; Fermín Figueras Rubio; Manuel Driggs y Acosta; Fidel A. Caiñas; Carlos de Oro y Hernández; Manuel Hernández y Valdés; Evelio Rosado; Estela Moret; Braulio Ortega y Pérez; José Rodríguez; Marcos Perera y Rivero; Manuel Caiñas e Hipólite; Miguel A. Avalos y Marrero; Felix Robaina y Crespo; Julio Hernández; Alfonso L. Fors; José R. Barceló y Reyes; Wilfredo Fernández Vega; Benigno González y Pino; José Rosado; Tomasa Berga y Almeida; Miguel Angel Carbonell y Pérez; Jorge Sandoval y Alvarez; Armando Reina Valdés; Antonio F. Domínguez Márquez; José Pacheco Vasconcelos; Juan Pedro Alonso Ampudia; y Diego González.

SE CITA PARA HOY A LAS TRES P. M. A LOS GRADUADOS Y ESTUDIANTES DEL SEMINARIO DIPLOMATICO Y CONSULAR

Por este medio, se recuerda a los graduados y estudiantes del Seminario Diplomático Consular y a los del Instituto del Servicio Exterior, que en la tarde de hoy, en el salón de la Facultad de Derecho, se verificará la Asamblea general, que no pudo efectuarse el pasado viernes por motivo del ciclón.

Se encarece la más puntual asistencia, ya que los acuerdos importantes y de trascendencia que en la misma se tomen afectarán a cuantos cursaron sus estudios en el Seminario y en el Instituto de referencia.

SUSCRIBASE Y ANUNCIESE EN EL «DIARIO DE LA MARINA»

M.E.G.D. 2016

EL GATO NEGRO

Cacheiro y Hermano

Está justificada la Fe y el interés del público por los billetes de **EL GATO NEGRO**

El plan en vigor es el que realmente favorece al público.-EL GATO NEGRO vendió el **GORDO;-4743--$35.000**

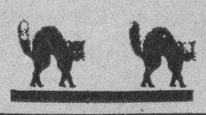

Juéguese un Gallo Tapado o Gato Encerrado de EL GATO NEGRO para el próximo sorteo del domingo 10 de Septiembre, al precio de $5.00 el entero y 10 cts. la fracción, y verá usted cómo al SEGURO manejará el PREMIO GORDO

CAMBIO DE MONEDAS

en todas cantidades: Pesetas, Onzas, Francos, Libras, etc., cotizando el mejor tipo de plaza. — Consúltenos. Pagamos en el acto los Premios Mayores.

CASA CENTRAL: Obispo 65. Telfs. A-0000 y A-7780. SUCURSALES: Obispo y Aguiar. Telfs. M.4017. Galiano y Zanja. Telf. A-9298

HE AQUI LA LISTA DE LA LOTERIA NACIONAL

4.743 $35.000 — 128 $ 5.000 — 15.393 $2.500

DECENA

5 — 25
47 — 25
10 — 25
19 — 25
27 — 25
46 — 25
54 — 50

CENTENA

161 — 25
167 — 25
200 — 25
204 — 25
224 — 25
276 — 25
302 — 25
307 — 25
347 — 25
354 — 25
355 — 25
398 — 25
425 — 25
430 — 25
437 — 50
450 — 25
462 — 25
485 — 25
516 — 25
565 — 25
587 — 25
596 — 25
609 — 25
611 — 25
628 — 25
671 — 25
675 — 25
684 — 25
686 — 25
694 — 25
702 — 25
705 — 25
718 — 25
721 — 25
724 — 25
733 — 50
754 — 25
793 — 25
795 — 250
819 — 25
879 — 25
954 — 25

1 MIL

1001 — 25
1021 — 25
1043 — 25
1059 — 25
1098 — 25
1161 — 25
1166 — 50
1167 — 25
1179 — 25
1185 — 25
1192 — 25
1196 — 25
1204 — 25
1209 — 25
1240 — 25
1279 — 50
1297 — 25
1326 — 25
1367 — 25
1479 — 25
1493 — 25
1510 — 25
1542 — 25
1566 — 25
1582 — 25
1589 — 25
1591 — 25
1608 — 50
1630 — 25
1665 — 25
1704 — 25
1728 — 25
1754 — 25
1759 — 25
1785 — 25
1795 — 25
1800 — 25
1806 — 25
1809 — 25
1841 — 25
1846 — 25
1854 — 25
1864 — 25
1865 — 25
1893 — 25
1898 — 25
1908 — 25
1910 — 25
1916 — 25
1919 — 25
1923 — 25
1946 — 25
1972 — 25
1979 — 25
1982 — 50
1996 — 25

2 MIL

2011 — 25
2016 — 50
2019 — 25
2020 — 25
2027 — 25
2056 — 25
2066 — 25
2130 — 25
2134 — 25
2208 — 25
2226 — 25
2235 — 50
2250 — 25
2283 — 25
2286 — 25
2301 — 25
2312 — 25
2317 — 25
2322 — 25
2330 — 25
2340 — 25
2344 — 25
2351 — 25
2378 — 25
2381 — 25
2384 — 25
2436 — 25
2444 — 25
2449 — 25
2463 — 25
2469 — 25
2471 — 25
2516 — 25
2523 — 25
2536 — 25
2541 — 25
2565 — 25
2639 — 25
2668 — 25
2673 — 25
2677 — 25
2685 — 25
2711 — 25
2734 — 50
2750 — 25
2770 — 25
2787 — 25
2788 — 25
2813 — 25
2832 — 25
2844 — 25
2847 — 25
2849 — 25
2869 — 25
2894 — 25
2918 — 25
2931 — 25
2935 — 25
2952 — 25
2960 — 25
2965 — 25
2966 — 25
2971 — 25
2976 — 25
2990 — 25

3 MIL

3001 — 25
3017 — 25
3028 — 25
3030 — 25
3063 — 25
3064 — 25
3068 — 25
3072 — 25
3088 — 25
3137 — 25
3158 — 25
3163 — 25
3184 — 25
3208 — 25
3219 — 25
3238 — 25
3260 — 25
3268 — 25
3280 — 25
3309 — 25
3395 — 25
3419 — 25
3428 — 25
3430 — 25
3461 — 25
3479 — 25
3495 — 50
3519 — 25
3558 — 25
3576 — 25
3610 — 25
3621 — 25
3624 — 25
3636 — 25
3645 — 25
3668 — 25
3672 — 25
3712 — 25
3720 — 25
3750 — 25
3769 — 25
3770 — 25
3798 — 25
3806 — 25
3821 — 25
3825 — 25
3852 — 25
3870 — 25
3931 — 25
3948 — 25
3983 — 25

4 MIL.

4009 — 25
4018 — 25
4021 — 25
4026 — 25
4038 — 25
4042 — 25
4051 — 25
4061 — 25
4092 — 25
4119 — 25
4121 — 25
4161 — 50
4162 — 25
4196 — 25
4198 — 25
4216 — 25
4237 — 25
4286 — 25
4287 — 25
4309 — 25
4336 — 25
4353 — 25
4380 — 25
4399 — 25
4405 — 25
4410 — 25
4435 — 25
4440 — 25
4515 — 25
4520 — 25
4552 — 25
4577 — 25
4591 — 25
4601 — 25
4645 — 25
4651 — 25
4687 — 25
4695 — 25
4697 — 25
4699 — 50
4706 — 25
4723 — 25
4818 — 25
4835 — 25
4840 — 25
4844 — 25
4852 — 25
4930 — 25
4932 — 25
4943 — 25
4982 — 25
4984 — 25

5 MIL

5011 — 25
5045 — 25
5051 — 25
5065 — 25
5088 — 25
5127 — 25
5134 — 25
5181 — 25
5189 — 50
5195 — 25
5245 — 25
5262 — 25
5279 — 25
5280 — 25
5289 — 25
5314 — 25
5319 — 25
5323 — 25
5335 — 25
5346 — 25
5372 — 25
5374 — 25
5386 — 25
5419 — 25
5434 — 25
5447 — 25
5488 — 25
5512 — 25
5515 — 25
5520 — 25
5526 — 25
5529 — 25
5536 — 25
5542 — 25
5544 — 25
5577 — 25
5598 — 25
5606 — 25
5636 — 25
5659 — 25
5666 — 25
5687 — 25
5691 — 25
5693 — 25
5694 — 25
5701 — 25
5716 — 25
5742 — 25
5759 — 25
5768 — 50
5771 — 25
5779 — 25
5840 — 25
5880 — 50
5943 — 25
5846 — 50
5885 — 25
5917 — 25
5934 — 25
5950 — 25
5951 — 25
5954 — 25
5962 — 25
5977 — 25

6 MIL

6005 — 25
6024 — 25
6026 — 25
6033 — 25
6050 — 25
6108 — 25
6113 — 25
6116 — 25
6156 — 25
6177 — 25
6195 — 25
6210 — 25
6215 — 25
6235 — 25
6253 — 25
6269 — 25
6279 — 25
6404 — 25
6413 — 25
6419 — 25
6428 — 25
6438 — 25
6453 — 250
6472 — 25
6485 — 25
6486 — 25
6529 — 25
6530 — 25
6532 — 25
6560 — 25
6565 — 25
6566 — 25
6605 — 25
6611 — 25
6620 — 25
6690 — 25
6703 — 50
6707 — 25
6746 — 25
6750 — 25
6757 — 25
6759 — 25
6787 — 50
6800 — 25
6811 — 25
6817 — 25
6847 — 25
6900 — 25
6954 — 25
6966 — 50
6977 — 25
6984 — 25

7 MIL

7002 — 25
7028 — 25
7034 — 50
7047 — 25
7079 — 25
7087 — 25
7114 — 25
7133 — 25
7137 — 25
7179 — 25
7185 — 25
7193 — 25
7215 — 25
7216 — 25
7220 — 25
7227 — 25
7235 — 25
7252 — 25
7253 — 25
7271 — 25
7274 — 50
7289 — 25
7300 — 25
7302 — 25
7329 — 25
7356 — 25
7409 — 25
7434 — 25
7435 — 25
7441 — 25
7443 — 25
7448 — 25
7454 — 25
7472 — 25
7513 — 25
7532 — 25
7568 — 25
7666 — 25
7711 — 25
7753 — 25
7756 — 25
7763 — 25
7780 — 25
7781 — 25
7783 — 50
7797 — 25
7833 — 25
7854 — 25
7871 — 25
7911 — 25
7917 — 50
7922 — 25
7926 — 25
7934 — 25
7952 — 25
7954 — 50
7961 — 25
7981 — 25
7984 — 25
7987 — 25

8 MIL

8011 — 25
8016 — 25
8040 — 25
8051 — 25
8067 — 25
8074 — 25
8090 — 25
8137 — 25
8144 — 25
8149 — 25
8153 — 25
8157 — 25
8164 — 25
8165 — 25
8207 — 50
8213 — 25
8230 — 25
8253 — 25
8254 — 25
8528 — 25
8339 — 25
8346 — 25
8347 — 25
8363 — 25
8386 — 25
8427 — 25
8435 — 25
8444 — 25
8451 — 50
8455 — 25
8457 — 25
8463 — 25
8464 — 25
8483 — 25
8499 — 25
8504 — 25
8513 — 25
8567 — 25
8600 — 25
8610 — 25
8612 — 50
8616 — 25
8617 — 25
8627 — 250
8650 — 25
8696 — 50
8718 — 25
8737 — 25
8758 — 25
8797 — 25
8800 — 25
8808 — 25
8821 — 25
8824 — 25
8828 — 25
8851 — 25
8878 — 25
8879 — 25

9 MIL

9000 — 25
9024 — 25
9025 — 25
9041 — 25
9055 — 25
9066 — 25
9067 — 50
9125 — 25
9206 — 25
9226 — 25
9247 — 25
9259 — 25
9264 — 25
9297 — 25
9299 — 25
9305 — 50
9321 — 25
9346 — 25
9381 — 25
9382 — 25
9407 — 25
9415 — 25
9435 — 25
9453 — 25
9466 — 25
9467 — 25
9476 — 25
9499 — 50
9510 — 25
9515 — 25
9518 — 50
9505 — 25
9525 — 25
9536 — 25
9569 — 25
9584 — 25
9589 — 25
9596 — 25
9605 — 25
9612 — 25
9642 — 25
9645 — 25
9647 — 50
9669 — 25
9687 — 25
9707 — 25
9721 — 25
9761 — 25
9827 — 25
9828 — 25
9834 — 25
9836 — 25
9882 — 25
9889 — 25
9941 — 25
9968 — 25
9980 — 25
9983 — 25
9984 — 25
9995 — 25
9998 — 25

10 MIL

10006 — 25
10009 — 25
10033 — 25
10045 — 50
11057 — 25
10060 — 25
10069 — 25
10083 — 25
10085 — 25
10113 — 25
10166 — 25
10172 — 25
10193 — 25
10212 — 25
10251 — 25
10259 — 25
10262 — 25
10276 — 25
10282 — 25
10288 — 25
10294 — 25
10315 — 25
10330 — 25
10338 — 25
10395 — 25
10405 — 25
10407 — 25
10413 — 25
10425 — 25
10430 — 25
10441 — 25
10429 — 25
10442 — 25
10444 — 25
10452 — 25
10454 — 25
10474 — 25
10504 — 25
10515 — 50
10522 — 25
10523 — 25
10525 — 25
10526 — 25
10574 — 25
10579 — 25
10588 — 25
10589 — 25
10591 — 25
10592 — 25
10594 — 50
10598 — 25
10599 — 25
10630 — 25
10647 — 50
10672 — 25
10692 — 25
10700 — 25
10718 — 25
10730 — 25
10749 — 25
10780 — 25
10808 — 25
10812 — 25
10813 — 50
10875 — 25
10893 — 25
10902 — 25
10932 — 25
10951 — 25
10973 — 25
10988 — 25

11 MIL

11002 — 25
11010 — 25
11018 — 25
11090 — 25
11001 — 25
11110 — 25
11120 — 25
11149 — 25
11179 — 25
11212 — 25
11239 — 25
11289 — 25
11377 — 50
11412 — 25
11422 — 25
11423 — 25
11427 — 25
11473 — 25
11490 — 25
11507 — 25
11518 — 25
11520 — 25
11529 — 25
11553 — 25
11561 — 25
11568 — 25
11621 — 25
11622 — 25
11623 — 25
11634 — 25
11635 — 25
11655 — 25
11671 — 25
11724 — 25
11730 — 25
11740 — 25
11761 — 25
11813 — 25
11873 — 25
11881 — 25
11911 — 25
11937 — 25
11951 — 25
11936 — 25
11954 — 25
11959 — 25
11987 — 50

12 MIL

12000 — 25
12001 — 25
12021 — 25
12061 — 25
12071 — 25
12084 — 25
12099 — 25
12115 — 25
12132 — 25
12136 — 25
12138 — 25
12164 — 25
12167 — 25
12180 — 25
12189 — 25
12212 — 25
12213 — 25
12219 — 25
12241 — 25
12271 — 25
12303 — 25
12327 — 25
12329 — 25
12338 — 25
12363 — 25
12344 — 25
12379 — 25
12382 — 25
12385 — 25
12391 — 25
12399 — 25
12448 — 25
12526 — 25
12527 — 25
12531 — 25
12561 — 25
12563 — 50
12575 — 25
12615 — 25
12637 — 25
12640 — 25
12645 — 25
12659 — 25
12667 — 25
12675 — 25
12693 — 25
12721 — 25
12783 — 50
12788 — 25
12796 — 25
12802 — 25
12809 — 25
12824 — 25
12921 — 25
12923 — 25
12952 — 25
12956 — 25
12939 — 25
12962 — 25
12980 — 25
12992 — 25

13 MIL

13009 — 25
13062 — 25
13118 — 25
13130 — 25
13154 — 25
13172 — 25
13173 — 25
13176 — 25
13215 — 25
13240 — 25
13276 — 25
13284 — 25
13306 — 25
13329 — 25
13357 — 25
13378 — 50
13405 — 25
13418 — 25
13428 — 25
13475 — 25
13479 — 25
13481 — 25
13493 — 25
13514 — 25
13531 — 25
13535 — 25
13646 — 25
13651 — 25
13673 — 25
13678 — 25
13679 — 25
13705 — 25
13709 — 50
13725 — 25
13730 — 25
13733 — 25
13786 — 25
13792 — 25
13794 — 25
13819 — 25
13841 — 25
13847 — 25
13851 — 25
13860 — 25
13876 — 25
13916 — 25
13937 — 25
13958 — 25
13960 — 25
13963 — 50
13997 — 25

14 MIL

14013 — 25
14016 — 25
14029 — 25
14031 — 25
14056 — 50
14071 — 25
14110 — 25
14120 — 25
14158 — 25
14175 — 25
14185 — 25
14196 — 25
14224 — 25
14228 — 25
14231 — 25
14242 — 25
14256 — 25
14270 — 25
14285 — 25
14311 — 50
14350 — 25
14390 — 25
14393 — 50
14402 — 25
14407 — 25
14497 — 25
14499 — 25
14510 — 25
14521 — 25
14523 — 25
14608 — 25
14612 — 25
14618 — 25
14621 — 25
14647 — 25
14648 — 25
14678 — 25
14708 — 25
14713 — 25
14789 — 25
14828 — 25
14858 — 25
14820 — 25
14872 — 50
14903 — 25
14961 — 25
14971 — 25
14986 — 25

15 MIL

15609 — 25
15029 — 25
15043 — 25
15045 — 25
15068 — 25
15084 — 25
15108 — 25
15119 — 25
15147 — 25
15187 — 25
15184 — 25
15195 — 25
15218 — 25
15233 — 25
15285 — 25
15355 — 25
15360 — 25
15264 — 25
15291 — 25
15376 — 25
15382 — 25
15409 — 25
15419 — 25
15420 — 25
15430 — 25
15444 — 25
15467 — 25
15474 — 25
15489 — 50
15506 — 25
15523 — 25
15576 — 25
15577 — 25
15587 — 25
15590 — 25
15615 — 25
15626 — 25
15561 — 25
15631 — 25
15658 — 25
15669 — 25
15699 — 25
15708 — 25
15709 — 25
15743 — 50
15724 — 50
15757 — 25
15800 — 25
15801 — 25
15833 — 25
15892 — 25
15898 — 25
15928 — 25
15983 — 25
15993 — 25

16 MIL

16021 — 25
16035 — 25
16042 — 25
16131 — 25
16172 — 25
16194 — 25
16216 — 25
16262 — 25
16308 — 25
16412 — 25
16421 — 25
16439 — 25
16441 — 25
16443 — 25
16459 — 25
16492 — 25
16497 — 25
16504 — 25
16507 — 25
16533 — 25
16557 — 25
16568 — 25
16583 — 50
16597 — 25
16616 — 25
16642 — 25
16644 — 250
16658 — 25
16694 — 25
16722 — 25
16781 — 25
16813 — 25
16848 — 25
16861 — 25
16879 — 25
16920 — 25
16955 — 25
16962 — 25
16979 — 25
16996 — 25

17 MIL

17001 — 25
17013 — 25
17020 — 25
17028 — 25
17035 — 25
17043 — 50
17053 — 50
17064 — 25
17074 — 25
17077 — 50
17084 — 25
17100 — 25
17103 — 25
17108 — 250
17114 — 25
17150 — 25
17189 — 25
17223 — 25
17226 — 25
17243 — 25
17246 — 50
17274 — 25
17275 — 25
17304 — 25
17307 — 50
17311 — 25
17312 — 25
17323 — 25
17328 — 25
17338 — 25
17359 — 25
17360 — 25
17375 — 25
17391 — 50
17425 — 25
17466 — 25
17495 — 25
17510 — 25
17531 — 25
17577 — 25
17580 — 25
17593 — 25
17594 — 25
17611 — 25
17630 — 25
17639 — 25
17665 — 25
17709 — 25
17732 — 25
17737 — 25
17802 — 25
17807 — 25
17856 — 25
17897 — 25
17921 — 25
17936 — 25
17940 — 25
17945 — 25
17946 — 25
17972 — 25

18 MIL

18003 — 25
18008 — 25
18019 — 25
18036 — 25
18092 — 25
18118 — 25
18121 — 25
18139 — 25
18162 — 25
18194 — 25
18217 — 25
18276 — 25
18324 — 25
18325 — 25
18335 — 25
18359 — 25
18372 — 25
18387 — 25
18427 — 25
18434 — 25
18448 — 50
18451 — 25
18452 — 25
18460 — 25
18616 — 25
18671 — 25
18686 — 25
18701 — 25
18709 — 25
18734 — 250
18761 — 25
18784 — 50
18796 — 25
18803 — 50
18812 — 25
18813 — 25
18822 — 25
18836 — 50
18852 — 25
18863 — 25
18882 — 25
18886 — 25
18904 — 25
18918 — 25
18920 — 25
18923 — 25
18932 — 25
18957 — 50
18986 — 50
18988 — 50

19 MIL

19015 — 50
19052 — 25
19060 — 25
19061 — 50
19083 — 25
19105 — 25
19118 — 25
19125 — 25
19151 — 25
19160 — 25
19165 — 25
19175 — 25
19250 — 25
19266 — 25
19281 — 25
19283 — 25
19295 — 25
19310 — 25
19318 — 25
19345 — 25
19400 — 25
19405 — 25
19451 — 25
19453 — 25
19501 — 25
19502 — 25
19532 — 25
19533 — 25
19539 — 50
19542 — 25
19588 — 25
19609 — 25
19618 — 25
19622 — 25
19623 — 25
19627 — 25
19658 — 25
19664 — 25
19667 — 25
19679 — 25
19681 — 25
19696 — 25
19703 — 50
19733 — 25
19746 — 25
19788 — 25
19811 — 25
19855 — 25
19874 — 25
19877 — 50
19883 — 25
19904 — 25
19918 — 25
19978 — 25
19983 — 25
19997 — 25

20 MIL

20029 — 250
20093 — 25
20097 — 50
20100 — 25
20122 — 25
20133 — 25
20146 — 25
20147 — 25
20163 — 25
20175 — 25
20192 — 25
20201 — 25
20219 — 25
20230 — 25
20245 — 50
20258 — 25
20295 — 50
20300 — 25
20316 — 25
20341 — 25
20429 — 25
20448 — 25
20449 — 25
20460 — 25
20463 — 25
20465 — 25
20483 — 25
20492 — 25
20509 — 25
20521 — 25
20523 — 25
20548 — 25
20550 — 25
20558 — 25
20562 — 25
20590 — 50
20591 — 25
20617 — 25
20622 — 25
20630 — 25
20645 — 50
20662 — 50
20670 — 25
20704 — 25
20708 — 25
20716 — 25
20719 — 25
20725 — 25
20756 — 25
20760 — 25
20770 — 25
20787 — 25
20858 — 25
20864 — 50
20875 — 25
20881 — 25
20891 — 25
20934 — 25
20935 — 25
20946 — 25
20964 — 25
20967 — 25
20976 — 25
20995 — 25
20996 — 25

21 MIL

21028 — 25
21060 — 50
21071 — 25
21079 — 25
21125 — 25
21132 — 25
21133 — 250
21161 — 25
21162 — 25
21195 — 25
21209 — 25
21210 — 25
21214 — 25
21215 — 25
21240 — 50
21248 — 25
21259 — 25
21261 — 25
21272 — 25
21329 — 25
21364 — 50
21385 — 25
21386 — 25
21421 — 25
21489 — 25
21512 — 25
21513 — 250
21544 — 25
21548 — 25
21557 — 25
21563 — 25
21567 — 25
21568 — 25
21572 — 25
21579 — 25
21594 — 25
21604 — 25
21636 — 25
21641 — 50
21642 — 25
21647 — 25
21667 — 25
21691 — 25
21699 — 25
21707 — 25
21715 — 25
21717 — 25
21736 — 25
21760 — 25
21767 — 25
21778 — 25
21828 — 25
21849 — 25
21858 — 25
21860 — 25
21866 — 25
21868 — 25
21875 — 25
21877 — 25
21933 — 25
21974 — 25
21989 — 50
21991 — 25
21996 — 25

22 MIL

22012 — 25
22075 — 25
22109 — 25
22110 — 25
22138 — 25
22197 — 25
22256 — 25
22261 — 25
22289 — 25
22293 — 25
22307 — 25
22316 — 25
22338 — 25
22379 — 25
22457 — 25
22461 — 25
22470 — 25
22499 — 25
22500 — 25
22535 — 25
22549 — 25
22550 — 25
22605 — 25
22623 — 25
22636 — 25
22645 — 25
22674 — 25
22682 — 25
22706 — 25
22730 — 25
22731 — 25
22753 — 25
22850 — 25
22869 — 25
22887 — 50
22891 — 50
22932 — 25
22972 — 25
22984 — 25
22986 — 25

23 MIL

23011 — 25
23064 — 25
23070 — 25
23074 — 25
23082 — 25
23091 — 25
23109 — 25
23124 — 50
23163 — 25
23166 — 25
23199 — 25
23239 — 25
23247 — 25
23265 — 25
23274 — 25
23278 — 25
23281 — 25
23306 — 25
23323 — 50
23331 — 25
23336 — 25
23340 — 25
23373 — 25
23384 — 25
23400 — 25
23417 — 25
23446 — 25
23480 — 25
23533 — 25
23536 — 25
23540 — 25
23563 — 50
23570 — 25
23601 — 25
23624 — 25
23632 — 25
23640 — 25
23656 — 25
23665 — 50
23690 — 25
23698 — 25
23701 — 25
23703 — 50
23726 — 25
23729 — 25
23764 — 25
23776 — 25
23802 — 50
23810 — 25
23830 — 25
23844 — 25
23849 — 25
23870 — 25
23873 — 25
23874 — 25
23888 — 25
23919 — 25
23940 — 25
23977 — 25
23981 — 25
23996 — 25

24 MIL

24019 — 25
24039 — 25
24077 — 25
24134 — 25
24165 — 25
24173 — 25
24187 — 25
24191 — 25
24216 — 25
24275 — 25
24278 — 25
24310 — 25
24318 — 25
24337 — 25
24345 — 25
24358 — 25
24370 — 25
24389 — 25
24400 — 25
24407 — 25
24417 — 25
24425 — 25
24426 — 25
24446 — 25
24448 — 25
24464 — 50
24471 — 25
24481 — 25
24490 — 25
24498 — 25
24513 — 25
24516 — 25
24537 — 25
24584 — 50
24609 — 25
24624 — 250
24673 — 25
24686 — 25
24703 — 25
24705 — 50
24748 — 25
24768 — 25
24770 — 25
24781 — 25
24786 — 25
24803 — 25
24820 — 25
24872 — 25
24932 — 25
24943 — 25
24950 — 25
24968 — 25
24998 — 25

REGLANAS

LAS FIESTAS DE LA VIRGEN DE REGLA

¡Siempre tan esperadas!
Han dado comienzo ya.
Con el doble novenario.
Hasta el próximo jueves continuarán dichos cultos en la forma siguiente:

A las ocho y media de la mañana: Misa armonizada, cánticos a la Santísima Virgen y ejercicios de la novena.

A las siete y tres cuartos de la tarde: Rosario, Letanía cantada, Ejercicios de la novena y Gozos cantados a la Virgen de Regla.

Desde el pasado miércoles, en que dió comienzo el novenario de la Santísima Virgen de Regla, se han visto nuestra parroquia, extraordinariamente concurrida de fieles.

¡Cuántas las plegarias!
¡Y cuántas las promesas a cumplir!

Y es que estas fiestas de la Virgen de Regla, tienen su historia de gloria y su historia de veneración.

A ella está vinculada el pueble, cuyo nombre, obstenta como homenaje a su milagrosa aparición.

Desde entonces, y para adorarla, se construyó el Santuario.

Santuario que día tras día, recibe miles de plegarias y de promesas.

Sabido es, que los Santuarios son lugares escogidos por Dios, para manifestar su gloria y beneficios a los hombres.

Dos solamente existen en Cuba.
Célebres ambos.

El dedicado a la Virgen de la Caridad, en el Cobre, Oriente, y el de Nuestra Señora de Regla, en esta localidad.

La festividad de las dos, son grandiosas.

A ellas acuden miles de fieles.

El próximo viernes, día ocho, celebra su fiesta la Santísima Virgen de Regla, y con tal motivo, nuestro muy querido cura párroco, el R. P. Francisco Fernández del Moral, ha preparado el siguiente programa:

A las ocho de la mañana: Misa armonizada de Comunión General.

A las nueve de la mañana: Solemne Misa de Ministros y Sermón.

Y el domingo, día diez. A las ocho de la mañana: Misa armonizada. A las nueve y media de la mañana: Misa Solemne, exposición del Santísimo Sacramento y Bendición.

A las cinco de la tarde, si las autoridades lo permiten, saldrá la Procesión de la Virgen de Regla, por las principales calles de la población

Será un gran acontecimiento.

Al que asistirán miles y miles de devotos.

Todos, a cumplir con la Virgen de Regla.

Siempre tan milagrosa.
Y tan venerada.

EL COLEGIO SAN CRISTOBAL

De los Hermanos La Salle.
Comienza su curso escolar.
En el día de hoy.
Numerosos son los niños recientemente matriculados en el espacioso y cómodo plantel de la calle de Maceo.
Y múchos los padres que han solicitado folletos y planes de estudios.
Tal es el prestigio.
Y popularidad.
Que goza en nuestra sociedad, el colegio «San Cristóbal».
De los Hermanos La Salle.

«PETER» FERNANDEZ

Compañero muy querido.
Crítico sportivo de grandes méritos.
Todo nobleza y caballerosidad.
Nombrado ha sido «Peter» en atención a sus grandes conocimientos de sport, Miembro de la Comisión de Boxeo de la República.
Nombramiento ese, muy acertado.
Que ha sido visto con verdadera simpatía.
A las muchas felicitaciones que ha recibido el leidísimo Redactor de las páginas de Sports del DIARIO DE LA MARINA, ruego una la mía.
Con un abrazo.

ROSITA ALAMILLA Y VAZQUEZ

Gentil señorita.
Muy simpática y bonita.
Celebró el pasado sábado su onomástico.
Y con tal motivo se vió muy halagada y felicitada.
Para ella va, con estas líneas, mi saludo.
De felicitación.

RIVERO MERLIN

Pinfor de grandes méritos.
Artista prestigioso.
Ha tenido la gentileza, Rivero Merlín, de obsequiarme con un valioso «boceto», que conservaré, como recuerdo, y en lugar preferente, en mi hogar.
Igual atención ha tenido el caballeroso pintor, con nuestro Jefe de Redacción señor Ricardo Villares, y con los muy queridos compañeros Francisco C. Bedriñana y Ernesto Fernández Arrondo.
Todos, agradecemos al unísono, su gentileza.
Agradablemente recibida.

ESTA NOCHE

En el teatro «Regla».
Se exhibirán dos interesantes films.
Son ellas: «Los Secretos del Mar» por Ralph Bellamy y El Abogado Defensor, de intenso argumento.
Ambas a petición.
Mañana: «El Secreto de Madame Blanche» por Irene Dunne y Lionel Atwill.
Y el miércoles: «El Abuelo de la Criatura» y «A Toda Velocidad» por el archi-simpático William Haines.

UNA FELICITACION

Aunque tarde.
Dirigida va a una dama muy estimada en nuestra sociedad.
Me refiero a la joven y bella señora Rosa Navarro de Romero, amante esposa de mi estimado amigo Francisco Romero García.
El pasado sábado celebró Rosa su onomástico.
Y fué objeto de numerosas felicitaciones.
Entre las que no podía faltar la mía.
Muy sincera.
Y afectuosa.

FRANCISCO LOPEZ PADRON

Caballeroso amigo.
Muy conocido y querido.
Nombrado ha sido por nuestro joven alcalde señor Fernando González y Pérez, Secretario de la Administración Municipal.
Nombramiento acertadísimo.
Que ha merecido la general aprobación.
Reune «Panchito» López Padrón, numerosas y meritorias cualidades, que le hacen acreedor al justo prestigio de que goza en nuestra sociedad.
Para él, mi felicitación.
Con mis deseos.
De que obtenga los mayores éxitos en desempeño del alto cargo que acaba de tomar posesión.
Y en el que todos le reconocen:
Experiencia, capacidad y honradez.

ALEJANDRO PEREZ

>>> RADIO Y ELECTRICIDAD

C M C
840 kilociclos

10.30 p. m. Orquestas y cantos populares
3.30 p. m. Trasmisión de los juegos de base ball.
6.45 p. m. Canciones, poesías y comedias
8. p. m. Cadena Nacional. Orquesta «Ensueño», señorita Guillermina Foyo, directora.
1—Fox. Tema de la película «Una noche en el Cairo».
2—Danzonete «La sitiera», cantado por Lolita Castro.
3—Vals. «Ensueño» cantado por la señorita Guillermina Foyo.
4—Son. «Mazabi» cantado por la señorita Matilde Rodríguez.
5—Fox. «Here his love».
6—Pasodoble «Mis cantares», cantado por la Srta. Matilde Rodríguez.
8.30 p. m. Orquesta Ignacio Cervantes», con la soprano Zoila Gálvez.
1—Persian March, Langey
2—Linda di Chamounix, Cavatina, G. Donizetti, soprano y orquesta.
3—Serenata, Schubert.
4—Pescatori di Perle, Aria, Bizet, soprano y orquesta.
5—Marcha fúnebre, Chopín, solo de Theremin por el señor Harry Stable, acompañado por la orquesta.
9 p m. Hora oficial. (Observatorio Nacional).
9.01 p. m.. Orquesta «Ensueño».
1—Danzonete, «Como una rosa», cantado por la señorita Lolita Castro
2—Tango. «Poema», cantado por la señorita Guillermina Foyo.
3—Fox. «Night and day».
4—Bolero-son. «Sombra negra», cantado por la señorita Guillermina Foyo
5—«The Angels dreams». Dúo de banjo y guitarra por las señoritas Elisa Foyo y Amelia Trigo, componentes de la orquesta.
6—Son. «Tú no, yo sí». Dúo por las señoritas Guillermina Foyo y Matilde Rodríguez.
9.30 p. m. Orquesta «Ignacio Cervantes», bajo la dirección del maestro Gonzalo Roig, con la soprano Zoila Gálvez.
1—«Phedre», Obertura, J. Massenet.
2—Villanelle, Capricho, Dell-Acua, soprano y orquesta.
3—The Rosary, Melodía, E. Nevin.
«Solo de Theremin por el señor Harry Stable, acompañado por la orquesta
4—Mignon, Polacca, Thomas, soprano y orquesta.
5—La condesa Maritza, Selección, Kalmann.
10 p. m. Bailables.
11 p m. Buenas noches

C M C Y
1320 kilociclos

5 p. m. Septeto y cantante.
6 p. m. Música variada
6.30 p. m. Hora La Caridad a beneficio del Asilo San Vicente de Paúl, como sigue:
«Boca que miente». Margarita Lecuona
«Alma de Roca». Lily Batet.
«Veredita de mi tierra». Gonzalo Curiel.
«Tu boca me engañó». Esparzo Otero
Canto y guitarra por las señoritas Lily Batet y July Gutiérrez.
«La pobre viejecita». Rafael Pombo.
«Cobardía». Amado Nervo.
Recitaciones por la señorita Marta de los Reyes
7 p. m, Diario Deportivo del Aire.
7.30 p. m Audición lírica a cargo de la soprano señorita Graciella Lewenhouptn.
8 p. m. Fin de la trasmisión

C M C R
1365 kilociclos

De 12 a 1. Hora de todos desde el estudio.
De 4 a 5. Temas de películas
De 9 a 10. Trovador, tanguista y humorista, diálogos cómicos y adivinanzas.
De 10 a 10 y media. Música bailable.

W L W
700 kilociclos
Crosley Radio Corporation
Cincinnati, Ohio

7.45 p. m. Orquesta y canciones.
8.30 p m Orquesta desde New York.
9.30 p. m. Dos pianos y orquesta.
10 p m. Programa semiclásico.
10.30 p. m. Bailables.
11.30 p m. Programa semiclásico.
12 p. m. Bailables desde New York.
1 a. m Conjunto musical.
1.15 a. m. Orquesta.
1.30 a. m. Programa de órgano
2 a. m. Fin.

UNION SINDICAL DE ARTES GRAFICAS

Se cita por este medio a los cajistas de los talleres de periódicos para la junta que tendrá efecto el lunes 4 de los corrientes, a las cinco y media p. m., para tratar sobre los medio operarios.

También se cita a los compañeros secretarios organizadores y a sus respectivos delegados de las distintas Secciones de las Artes Gráficas, para la junta que se verificará el lunes 4 a las nueve p. m., para la elección del Comité Ejecutivo de la Unión.

Dada la importancia del asunto se suplica la más puntual asistencia.

SUSCRIBASE Y ANUNCIESE EN EL «DIARIO DE LA MARINA»

«EL CAÑON» DE «EL CASTILLO», SIGUE DISPARANDO PREMIOS EN ABUNDANCIA
SORTEO No. 886, DE 10 DE SEPTIEMBRE DE 1933

Envío billetes al interior de la Isla, mediante giro postal exclusivamente, a razón de diez centavos la fracción, más veinte centavos para gastos de certificado.
No se aceptan pedidos menores de VEINTE FRACCIONES
Los giros deberán venir a la orden de Fernando Villaverde

FERNANDO VILLAVERDE
"EL CASTILLO"
Obrapía y Monserrate — Habana

LA DICHA

Billetes para el Sorteo 886, que se celebrará el domingo, 10 de Septiembre. A base de $5.00 el entero más el certificado.
ADMITO GIRO POSTAL, CHECK INTERVENIDO O PREMIOS
VICENTE GARCIA
Neptuno, 14. Telf. A-5285. Telégrafo Dicha

M.E.C.D. 2016

VIBORENAS

ANIMADO RECIBO

Lo fué el ofrecido a sus amistades por la graciosísima figulina Eufemia González, con motivo de celebrar sus días y aún en la inseguridad de que tendría efecto por los grandes y mutendría efecto por los grandes y mutchos trastornos que ha producido el cción, viése su residencia muy concurrida en horas de la tarde, miencurrida en horas de la tarde, mientras Febo remitió su último rayito a nuestra Ciudad Nueva, ávida más canuestra Ciudad Nueva, ávida más cada día de diversiones y alegrías, y ya es sabido que éstas existen donde se encuentren «ellas».

«Eufemito» deseaba celebrar un baile, mas las causas apuntadas sobre le permitieron recibir a sus íntimas amistades.

Allí, escuchando sus interminables charlas, pude apreciar el gran embullo que entre las figulinas existe para asistir al gran baile inaugural de la TERRAZA CENTRAL, dedicado a los Oposicionistas Viboreños, la noche del sábado día diez y seis, a las nueve, por rigurosa invitación, que ya profusamente se están repartiendo, y es de repetir ahora lo que ha dicho una figulina en cuyo poder están: «No se piden, se conceden... que mucho quiere decir.

Tan bella amiguita fué objeto de muchas demostraciones de afecto, recibiendo muy valiosos presentes y muchas flores, entre las que no podían faltarle las de la Casa de Cofiño, por expreso encargo.

Se disfrutó de un rico buffet abundantísimo, y se hicieron muchos expresivos votos por la inquebrantable felicidad de la linda amiguita festejada.

Con ella estaban Lucrecia Rodríguez(que se vió imposibilitada de cantar, y fué de lamentarse, pues es poseedora de una dulcísima voz, y canta con mucho sentmiento.

Lolita y María Luisa Hernández, Piedad Martínez, Hilda Martínez, Isabel, Juanita y Ernestina Graces, Inés Pérez, Josefina y Zoila Gómez, Bertra Soto, Alina Soto, Consuelito Herrera, Rosario Guerra, Hortensia Lora, Paulina Lora.

Clarivel González, Rosita Hernández, «Chonita» Villa, Graciellita y Olguita Cano Amparo y Ada Lima, Cira Reyes, Olga López, Nenita Casas, Laudelina y Adelfa Santiuste, Ana María y Lola María Smith, Mercedes Graña, Lila y Emma Flores, que completaban estos dos hermosos bouquets.

Reitero a Eufemita, la admirada amiguita, mis más expresivos votos por su más venturosa vida.

LUISA MARIA MORALES

Prepáranse las familias viboreñas para escuchar y aplaudir una vez más a la distinguida, muy bella y excelente cantante en la obra en la que es insuperable, MARIA LA O, del gran compositor Ernesto Lecuona y el poeta nacional Gustavo Sánchez Galarraga, y ha de verse la elegante Bombonera como en sus mejores noches, dado que la función de hoy debió celebrarse hace algunos días, y desde entonces ya se habían separado muchas localidades.

He tenido el gusto de hablar con Luisa María, a la que tanto admiro desde los comienzos de sus estudios, y permanece animadíma y deseosa de presentarse de nuevo en nuestra Ciudad Nueva, que ante el brillante triunfo que la espera a su vez dispónese a avacionarla.

¡Hasta la noche, bella y admirada amiguita!

SRTA. MARIA LUISA HERNANDEZ CHOMAT

Celebra hoy su cumpleaños la rubia figulina, la que por motivos ajenos a sus deseos hase visto obligada a suspender su recibo.

Por su encargo lo digo a sus relaciones sociales, las que no dejarán de felicitarla en expresivos mensajes y telefónicamente.

Deseo a María Luisa muchos años de inquebrantable felicidad.

¡A ESTUDIAR!

Hoy reanudan sus labores escolares los siguientes colegios:

El Instituto Edison, que dirige mi distinguida amiga la culta profesora doctora Ana María Rodríguez de Gutiérrez, en su local Milagros y Párraga.

Las lindas mariposas de las doctoras señoritas Felicia Guerra y Mercedes Sirvén, asistirán en alegres bandadas a ocupar sus puestos en las aulas de Heredia número 3.

El nutrido e infantil ejército de alumnos Maristas hará s presentación en el Colegio Champagnat, con la puntualidad que espera su Director el querido Hermano Robustiano.

Los numerosos alumnos de las Escuelas Pías, en Flores y Avenida del General Gómez, no faltarán para escuchar el saludo de bienvenida de sus amados profesores.

El incansable pedagogo señor Diego Rebrady, Director del Instituto Pestalozzi, de igual modo dispónese a reanudar sus labores en el nuevo curso 1933-1934, en su local Milagros número 40.

Y las alumnas del acreditado Colegio San Vicente de mis admiradas amigas María y Josefina Citarella, abren su nuevo curso escolar, con una nueva Sección en la que todas las asignaturas son en el idioma inglés.

¡A estudiar, lindas mariposas y simpáticos pinos-nuevos!

EL CORONEL BLAS HERNANDEZ

Convecino nuestro este aguerrido defensor de la Libertad, que no se rindió al funesto machadato junto con sus valerosos hijos y muchos compañeros, será objeto de una especial invitación por una comisión de señoras y señoritas organizadoras del gran baile en honor de nuestros Oposicionistas, para que asista a él.

Allí, en plena TERRAZA CENTRAL, se desea tributarle las más calurosa ovación a tan dignos ciudadanos, y en horas en las que el machadato ¡se fué para no volver!

Tengo muchas e interesantes noticias sobre este baile de la noche del diez y seis, algunas de las cuales daré a conocer mañana.

EL HIMNO A FELO TREJO

Muy pronto estarán los ejemplares en poder del querido convecino señor Rodolfo González Gallardo, propietario del popular establecimiento «Mi Trinchera», con los que obsequiará a su gran clientela, con preferencia las damas y las figulinas.

Las estrofas aparecerán impresas por separado, lo que permitirá cantarlas con mayor facilidad.

¡Es mi modesta y piadosa ofrenda al inolvidable Felo!

URBANO DEL CASTILLO

Tire ese CEPILLO DE DIENTES *gastado*

COMPRESE UN

Pro-phy-lac-tic

CUESTA MENOS PORQUE DURA MAS

Al regresar de COMPRAS...

Este es el momento de la Coca-Cola bien fría

Deliciosa, estimulante, Coca-Cola invita a una tregua en las actividades para renovar las energías. Será usted mujer nueva al instante. Téngala siempre a mano, en la nevera. La puede pedir a su detallista por la mañana, junto con los artículos de costumbre.

THE COCA-COLA COMPANY
Habana — Santiago de Cuba

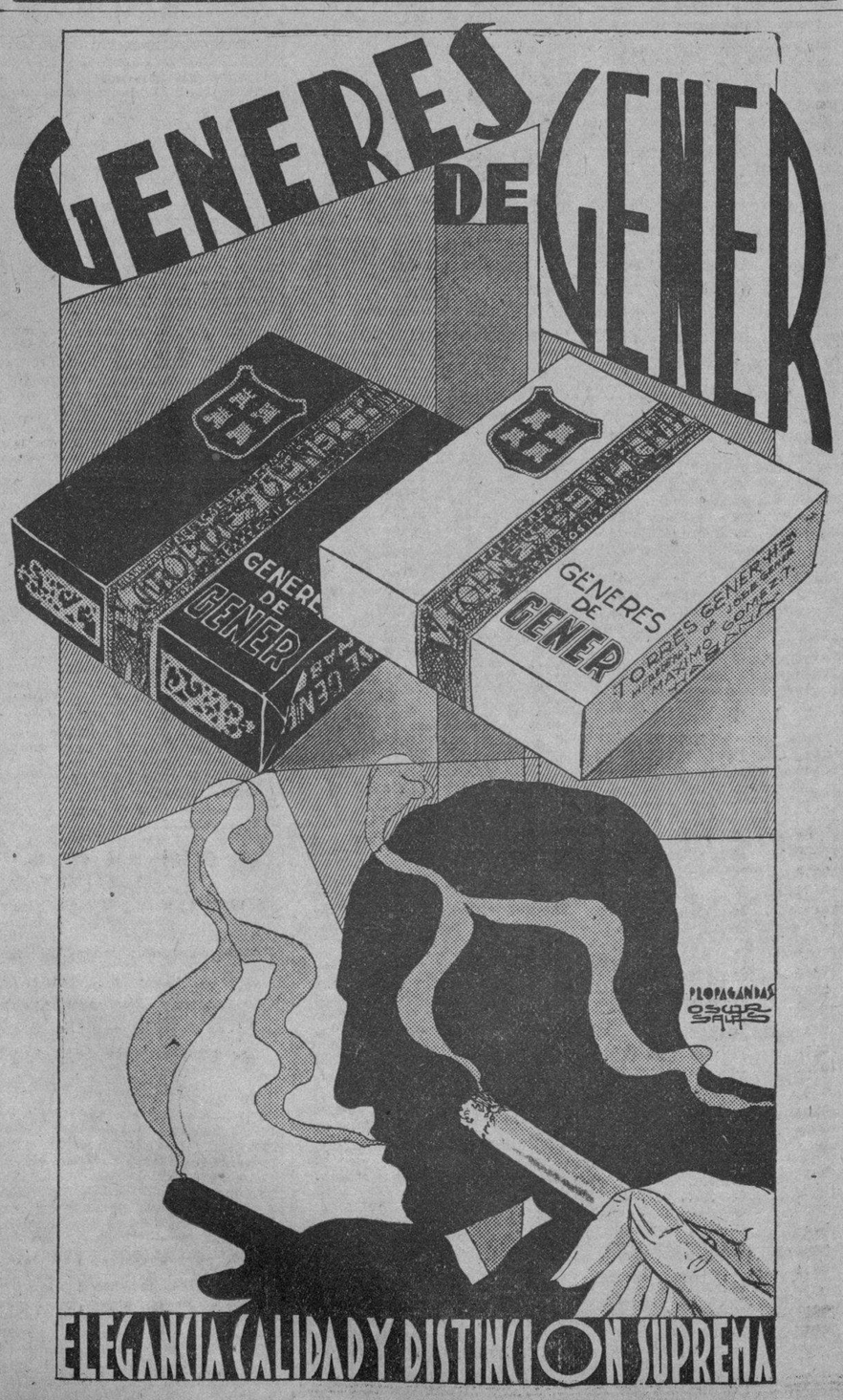

MAGNESIA DE SARRÁ

Sabrosa-Espumante-Anti-ácida
inmediatamente alivia:
Jaquecas. Mareos. Acedías.

ASEGURE UN DIA FELIZ
Tome las mañanas antes una cucharada.

DROGUERIA SARRÁ
LA MAYOR

EL CIRCULO DE BELLAS ARTES REORGANIZA SU CUERPO DE PROFESORES

La Mesa Ejecutiva del Círculo de Bellas Artes se reunió ayer bajo la presidencia del doctor Miguel Angel Carbonell, acordando la siguiente reorganización en el Profesorado de la Academia de Artes e Idiomas que sostiene el Círculo en su local social:

Directora de la Academia y Profesora de Solfeo y Teoría, señorita Hilda Parets. Piano: señorita Angeles Tellaeche; Gramática y Literatura Preceptiva: señor Pelayo Garcés; Dibujo Elemental y Dibujo del Natural (con Modelo Vivo), señores Gumersindo Barea y Antonio Sánchez Araujo. Talla en Madera: señor Enrique Saló. Inglés Elemental y Superior: señor Eloy Palacios Torres y señoritas Rosa Hilda Zell y Amelie Zell. Francés:, señor David A. L. Whitmarsh García. Declamación, señor Pedro Boquet. Guitarra, señora Guadalupe Gómez Aday Taquigrafía, señor Frisso Potts.

La Academia de Artes e Idiomas del Círculo funciona en el local social, diariamente, y para ser alumno de la misma es requisito indispensable único ser miembro del Círculo de Bellas Artes.

SUSCRIBASE Y ANUNCIESE EN EL «DIARIO DE LA MARINA»

Crónica Habanera

LA GRAN FIESTA DE ANOCHE

En el Lawn Tennis Club, la prestigiosa sociedad femenina de la Calzada del Vedado, tuvo efecto anoche una de las fiestas más alegres de la temporada, organizada por las señoritas Esperanza Bernal, Beba Montero y Silvia de Solo, tres bellas jóvenes de la sociedad habanera.

Toda nuestra juventud distinguida asistió al baile, que culminó en un brillante acontecimiento social.

Los salones del simpático home de las muchachas, aparecían decorado con plantas y gran número de globos multicolores que pendían del techo.

Grandes reflectores, situados convenientemente, destacaban la belleza del edificio, que aparecía iluminado, así como los jardines y los courts de tennis: en ellos fueron situadas las mesas donde se sirvió el buffet.

La insuperable orquesta de los hermanos Castro tuvo a su cargo el programa bailable.

Además de un numeroso grupo de distinguidas damas, se encontraban allí las siguientes señoritas:

Elena Franca, Lydia Lombard, Berta Ana y Teresita Morell, Silvia de los Reyes, María Luisa Bilbao, Carmen Deschapelles, Rosita Barraqué.

Josefina Fonts.

Cuca Valiente, Lola María Sánchez, Carmencita Herrera, Elena y Hortensia Montalvo, Mercy y Elita Gastón, Carmita de Cárdenas.

Toki Montero.

Elena y Alicia de Solo, Margot Rodríguez Cano, Teté Fernández Selles, Hortensia Betancourt, Anita e Isabel Galdós, Gloria Falcón, Gina Chomat, María Antonia Remírez, Mimí Aguiar.

Consuelito Finlay.

Hortensita Colas.

Madeline Menocal, Margarita García Rayneri, Florencia Sierra, María Figueras, Beba y María Teresa Sánchez, Beba y Teresa Pujals, Gloria y Josefina Loredo, Carmita Pella, Alicia Cadenas.

María Duquesne.

Alicia Pedroso.

Angelita López Oña, Alicia Morales, Mercedes Alvarez Pedroso, Elsa y Marina Díaz, Elena Bru, Ofelia Cervantes, Evangelina Gutiérrez, Nieves Sarría, Lydia Carbonell, Luisa y Rosalía Toñarely.

Silvia Fonts Iznaga.

Fifí Otero.

Alicia, Conchita y Lydia Menocal, Julia y Serafina Sorzano, Fina y Luisa Fernández Morell, María y Luisa de la Torriente, Silvia, Graciella y Lolita González del Valle.

Esteita Santeiro.

Maggie Dufau.

Inés y Sivia Maceo, María Portuondo, Tanny y Nenetica García Longa, Alicia Forns, Rosina Guastella, Magda Urruela, Nice Soto, Marta García, Terina Meléndez Isabel Ricart, Herminita Piedra.

Sylvia Freyre.

María Antonia y Cristina Mendoza.

María Antonia de Cárdenas. Margarita Madrazo, Silvia García Nava, Nena García Rivero, Beba Andino, Marta y Neneíta Manrara, Amelie Zayas, Julita Abreu, Silvia Pérez de la Torre.

María Antonieta Goicoechea.

Graciella Méndez Plasencia.

Agueda Demestre, Graciella de Céspedes, Olga Albacete, María Luisa Dueñas, Adela González, Cusa Moré, Teté Canales, Lillian Rojo, Gisela de la Torre.

Margarita Zayas.

Cuqui Ponce.

Elena de Cárdenas, Olga Mata, María Luisa Milagros, María Luisa Fernández de Velasco, Corita Sánchez Agramonte, Bichi Martínez, Peggy Smith, Mercedes Arrinda.

Seida del Portal.

Bebita Lasa.

María Luz Quiñones, Corinita Aballí, Alina y Ofelia Freyre, Chacha Ortiz Crabb, Lucy Whithouse, Lily Batet, July Gutiérrez, Carmelina Pérez Ledón.

Marta Alvarez Tabío, Aimee Molino, Hilda Vilanoba, Aidita Muñoz, Josefina y Lourdes Hurtado de Mendoza, Gloria Menacho.

Carmen de Posada.

Carmen Luisa Aenlle.

Charito Ortiz, Emma Rodríguez, Loló Angulo, Elena Ruz, Gloria Menacho, Herminia Rodríguez, María Elena y Poupee Venero, Julia Rodríguez, Zenaida González, Gloria Mendigutía, Carmen y Clotilde Bernardez, Aristela Ruiz.

Leila León.

Esperancita Trémols, Carmelina del Junco, Ada Dopico.

Cusita Lago.

MARIANA SEVA DE MENOCAL

Acompañada de sus hijos el simpático matrimonio Mayito Menocal y Beba Almagro, regresó ayer de los Estados Unidos la señora Mariana Seva, esposa del general Mario G. Menocal, dama distinguidísima de nuestra sociedad.

Acudieron a recibirla sus familiares e innumerables amistades de nuestro mundo social, en cuyo seno goza de grandes afectos, y que ven con natural alegría su retorno después del largo exilio.

Con ella regresaron también sus nietos, los lindos niños Mayito, Hortensia y Pedro.

COCKTAIL PARTY

El señor Jacobo S. Lobo, ofrecerá un «cocktail party» esta tarde en el Habana Yacht Club, en honor de los señores C. E. Fenner, A. C. Beane y A. B. Flynn, representantes de la casa de corredores y banqueros Fenner, Beane y Urgerleider, de New York y New Orleans, quienes se encuentran de visita en nuestra ciudad.

El señor Lobo representará en Cuba a dicha firma, a cuyo efecto abrirá, una sucursal de la conocida casa de valores americanos en Aguiar número 71.

El señor Rafael Martínez Arenas, colaborará con el señor Lobo al frente de dicha sucursal.

DE VIAJE

En el «Oriente» embarcó para los Estados Unidos el sábado pasado, la señora María Martín viuda de Pla, distinguida dama que goza de grandes afectos en la sociedad habanera.

La acompañan sus hijos, el conocido matrimonio Esteban Juncadella y Conchita Pla.

LYCEUM

La distinguida y gentil señorita Uldarica Mañas ofrecerá esta tarde en los salones del Lyceum, una conferencia a la cual asistirán todos los miembros de la culta asociación.

La señorita Mañas, goza de gran simpatía en el seno del Lyceum por su reconocido talento, así como por su labor para el engrandecimiento del mismo.

El acto dará comienzo a las cinco y media de la tarde y el tema que desarrollará la disertante se titula «Esquema del Congreso Internacional de Mujeres de Chicago».

NOTA DE DUELO

Ayer por la mañana se verificó el sepelio del Licenciado Angel Justo Párraga y Fernández, distinguida personalidad de nuestro foro y caballero muy estimado en la sociedad habanera, cuyo fallecimiento ha sido hondamente sentido.

El Licenciado Párraga estaba ligado por extensos lazos de familia y amistad con una gran parte de nuestro mundo social, que acompañó ayer sus restos, desde su residencia en el barrio de la Víbora, que tanto le debía y donde tan querido y respetado era, hasta el Cementerio de Colón.

Con estas líneas enviamos nuestro pésame a su viuda la señora Isabela Hernández; sus hijos Enrique, Miguel Angel, Alfredo y José Antonio; a sus hijos políticos y demás familiares.

(Continua en la Página SIETE)

Café

SE IMPONE UNA BUENA SELECCION
¡El Paladar Reclama!
Y sólo transige con el sin rival CAFE de

LA FLOR DE TIBES S.A
REINA 37 • TELEFONOS A-3820 / M-7625

LOTERIA NACIONAL

Se hace saber que desde la fecha de esta publicación están puestos a la venta pública —en las Oficinas de la Renta de Lotería, situadas en Marta Abreu, esquina a Cuba— los billetes correspondientes a los Sorteos números 886 y 887 que se efectuarán en los días 10 y 17 del actual, respectivamente, al precio de $5.00 valor nominal, menos el 5%, o sea a $4.75 cada uno.

Habana, 2 de Septiembre de 1933.

Manuel Despaigne
Director General.

Anúnciese en el DIARIO DE LA MARINA

AL PUEBLO EN GENERAL

REGALO DE DINERO

En vista de la situación por que atraviesa el pueblo en general, hemos ideado una venta especial de todas las existencias, incluyendo las últimas mercancías recibidas.

La venta consiste en DEVOLVER EN EFECTIVO al cliente LA CUARTA PARTE de lo que compre al contado. De manera que la persona que haga una compra de 20 centavos se le devolverá 5 centavos, si es de $1.00 la devolución de dinero será de 25 centavos y así sucesivamente.

Invitamos, pues, aprovechen esta única oportunidad de comprar las últimas novedades en telas, adornos, ropa de cama, ropa interior, etc., a mucho menos precio de lo que cuesta en fábrica.

ESTA VENTA SOLO DURARA 6 DIAS

la elegante
DE NEPTUNO Y AGUILA

Certificamos bajo nuestra palabra de honor que no se ha alterado el precio de ninguna mercancía.

BANGO GUTIERREZ Y CIA., S. en C.

¿TIENE POCO DINERO? NO SE PREOCUPE; VISITE LA GRAN PELETERIA

Modelo escotado en piel beig oscura. Tacón alto, $1.99.

TRIANON

y comprará zapatos al precio más bajo. Para Sras. en azul y rojo a $1.99.

Para niñas, de distintos tamaños, desde $1.25.

Sandalitas de niños, desde 50c

J. ALVAREZ
Neptuno y San Nicolás
Teléfono A-7004

NOTA:—Al interior 25 cts extra.

Proclamado candidato a la presidencia de la República, en Colón, el doctor Miguel Mariano Gómez

COLON, septiembre 3. DIARIO. Habana.—En el día de hoy, en la morada del señor Jack Isaac Ledo, estimado compañero en la prensa, se reunió un numeroso grupo de amigos y simpatizadores del doctor Miguel Mariano Gómez, acordándose constituir, en fecha próxima, una pujante agrupación política denominada «Directorio Marianista», que ofrecerá su más decidido y entusiasta concurso al doctor Gómez Arias en sus futuras actividades políticas. Durante el acto reinó entre la numerosa concurrencia el mayor entusiasmo. Por unanimidad y entre aplausos, se adoptó el acuerdo de proclamar al doctor Miguel Mariano Gómez, candidato a la Presidencia de la República.—Orozco, corresponsal.

BUFETE DE
JOSE I. RIVERO
Notario: FELIPE RIVERO
Chacón No. 25, Habana. Tlfs.: M-1472. A-8142

todos los martes...

a partir del próximo día 5

...crónicas... cuentos... bellos desnudos... chistes... todo eso y mucho más encontrará usted en

PARISINA

revista de arte y amor.. revista cuyo contenido gira alrededor de un solo punto ,el más bello de la creación: LA MUJER

...y todo dentro del más depurado buen gusto...

COMPRE PARISINA EL MARTES *por sólo* 5

M.E.C.D. 2016

UN EMPATE A DOS GOALS EL MATCH DEL AUDAX CON LA JUVENTUD

SPORTS DIARIO DE LA MARINA SPORTS

PAGINA SEIS | HABANA, LUNES, 4 DE SEPTIEMBRE DE 1933 | AÑO CI

UN ERROR DE APRECIACION DEL ARBITRO QUITO UN GOAL AL TEAM CHILENO Y CON EL, SU VICTORIA SOBRE LA "JUVENTUD"

Los Campeones Nacionales dieron un partido bastante interesante y hasta en algún momento, después de haber empatado a uno, lograron superar con juego rápido a los equipiers chilenos.

ES CASI PROBABLE QUE SE MARCHEN EL MIERCOLES

Por «PETER»

PESE a todos los pesares se registró ayer una buena concurrencia en el Stadium Cerveza Tropical. Y los aficionados, aquellos que no son muy exigentes, salieron muy satisfechos de la clase de futbol que se jugó. El match de Juventud Asturiana y Audax de Chile, resultó muy interesante por lo discutido, y en el transcurso del juego, tuvo rachas el equipo Campeón Nacional tan brillantes como aquellas que inició el Deportivo Centro Gallego en los cinco minutos iniciales de su match contra los chilenos.

La Juventud Asturiana, como antes lo hiciera el Fortuna y también el Deportivo Centro Gallego, no presentó el mejor cuadro que se le puede enfrentar a los forasteros. Y es que la Juventud, como los otros dos conjuntos, quiso echar mano de la menor cantidad posible d eotros jugadores, a fin de que si ganaba, llevarse la mayor parte de la gloria para casa. Que esto es lo que impera siempre en nuestros Clubs y por este egoísmo es precisamente por lo que hacemos muy pocas veces papel airoso contra los teams que nos visitan.

Pese a lo que dicho queda, el equipo Campeón hizo bastante; si no hizo más, fué sencillamente porque no había en nuestros equipiers el mismo «wind» de que hacían gala los contrarios. Nuestros entrenadores, por lo regular, hacen todos sus entrenamientos a base de correr y practicar dominio de balón, haciendo caso omiso de los ejercicios físicos que es lo que produce esa rapidez que es el oro puro de futbol. Juan Luqué de Serrallonga fué quien más atención prestó a eso, y ya todo el mundo y su tío sabe cómo estuvo el Iberia cuando lo entrenaba «el hombre de los pantalones largos».

En lo único que nos ganan los equipiers chilenos, es en rapidez. Por piernas les ganan a los nuestros en la mayor parte de las jugadas, el balón, y por rapidez, esa cualidad que mantienen de pitazo a pitazo es que nos dominan, y es por lo que, si el Iberia no hace un «tour de force» saldrán de la Habana con el sello de la invencibilidad que no pudieron conquistar otros conjuntos más superiores.

A los quince minutos de juego ya los chilenos habían conseguido su primer goal, obra de Bolaños, y causada por un fallo de Mariano, quien acordándose que era «toro» quiso embestir la pelota, pero el esférico hizo de capa en manos de un émulo de Cúchares... y de lo demás se encargó ese «tico» que tiene la maravillosa facultad de encontrarse siempre en off-side.

La anotación de este tanto fué algo así como si le hubieran puesto las banderillas al astado, pues entonces fué cuando los astures jugaron con codicia, y cuando pusieron toda la carne en el asador. Borrazás tuvo dos oportunidades de anotar, casi consecutivamente, y fueron para él los primeros aplausos de los hinchas. Esto trajo como consecuencia un poco de juego «rough», se caldearon los ánimos y entonces el referee José Dunjó llamó a los capitanes para hacer una amonestación que surtió efecto.

Animadísimo el match. Los chilenos, como es natural dominaban más, pero sin poder aumentar el score. A los cuarenta minutos hay un «free-kick» tirado por Bolero que remata Benegas y que bloca Stéfani, pero Fischer se descuida, abandona a su «keeper», y Borrazás, limpiamente, mete la punta de su extremidad derecha por entre las manos del guardameta, le saca el balón que aprisionaba, metiéndolo en el tejido y empatando el partido.

En el segundo half tuvimos ocasión de ver jugadas más bonitas. No habían transcurrido los diez primeros minutos y ya la Juventud Asturiana, por conducto de Benegas, había conseguido el segundo goal, cosa que dió gran confianza al equipo local que empezó a jugar a todo tren, y aunque sólo fué por breves instantes, vimos con satisfacción cómo mejoraban a los forasteros. Entre Borrazás, Benegas y Enrique hicieron una jugada toda ella de cabeza, que sin hipérbole alguna podemos garantizar que fué una de las dos más bonitas jugadas de la tarde.

Como a los 20 minutos los chilenos consiguieron un segundo goal que fué anulado. Fué un centro del extremo izquierda que se remató a goal, pero como el referee le pareció que la pelota había traspasado la línea de «kick». La jugada fué muy discutida, pero tenemos que reconocer que el árbitro hizo bien en anular el goal pues es lo que procede en todas esas jugadas en las que no se tiene la certeza de la misma. Pero cinco minutos más tarde, y estando fuera del «line-up» Benegas (que parece fué «tocado»), y en otro pestañeo de Mariano, Vidal ganó el esférico y anotó un tanto a larga distancia, y se vuelve a empatar el partido.

Y así se mantuvo el encuentro hasta los treinta y siete minutos en que sobrevino un precioso goal, de una factura irreprochable, pero que el referee, apreciándolo off-side, lo anuló. Tenemos la seguridad de que Dunjó sufrió ese «priving» porque se encontraba lejos del lugar del hecho, pues nos consta que si hubiera estado cerca, no habría anulado tan bonita jugada que privó de un triunfo merecido al equipo de fuera.

Los equipos alinearon así:

JUVENTUD—García; Ignacio; Mariano; Bebito; Bolero; Gisleno; Enrique; Héctor; Borrazás; Benegas y Panchito.

AUDAX—Stéfani; Welch; Fischer; Orrego; Riveros; Gornall; Iturrieta; Vidal; Bolaños, Giudice; Ojeda.

Los mejores: Riveros y Fischer. Las Las dos figuras que más sobresalen del conjunto. ¡Que par de niños!

Nos han dicho que los chilenos se marcharan el miércoles, pero es casi seguro que el martes, a las cinco de la tarde, jugarán su último partido en la Habana, contra los muchachos del Iberia. Esto no está aún decidido, pero es casi seguro, según información que nos diera el señor Ghiardo.

KID CHOCOLATE RUMBO A PARIS

BARCELONA, España, septiembre 3. (AP).—Kid Chocolate, campeón mundial de los pesos plumas, saldrá mañana por la tarde en dirección a París para celebrar un bout a 10 rounds con un contrario que aun no ha sido señalado. La pelea se efectuará el día 20.

ESTA ESPERANZADO SCOTT-PAYNE PARA VENCER A GAR WOOD

Atribuye a los rollos de agua su derrota recibida en la primera competencia

ALGONAC, Michigan, septiembre 3. (AP).—Derrotado en el primer heat de la regata de botes motores que se efectúa anualmente en opción al trofeo Harmsworth, Hubert Scott-Payne, retador inglés, estaba muy esperanzado esta noche y parecía convencido que una mayor tranquilidad en las aguas le permitirá ofrecer más resistencia a Gar Wodd y su Miss America X en la segunda regata de mañana.

El piloto inglés afirmó hoy que el mayor inconveniente que encontró ayer al celebrarse el primer heat de la competencia fué las aguas, que parecían totalmente cubiertas de rollos.

«No se veían más que rollos—dijo Scott-Payne hoy—. Y era imposible huirles. Nadie sabía por dónde, ni cuándo empezaban. Ni dónde terminaban».

La Miss Bretaña Tercero, donde Scott-Payne compite, alcanzó ayer 82,265 millas, en la última vuelta de la competencia, pero su avezado driver asegura que los fanáticos la verán correr más en el heat que ha de correrse mañana. Si Gar Wood vuelve a ganar, la copa quedará definitivamente en América por un año más.

EN UN JUEGO DE MUCHOS BATAZOS VENCIERON LOS INDIOS CON SCORE 14x3

CHICAGO, septiembre 3 AP.—Los Indios de Cleveland superaron hoy a los Medias Blancas de Chicago en el último encuentro de la serie con score de 14 por 3 Wesley Ferrell comenzó pobremente por el Cleveland pero después que sus compañeros le ofrecieron cómoda ventaja se enmendó y costó mucho trabajo anotarle. Wes alcanzó así su oncena victoria de la temporada.

La anotación por entradas:

		C.	H.	E.
Cleveland	400 004 510	14	17	0
Chicago	300 000 000	3	12	3

Baterías: Ferrell y Spencer: Heving Miller y Berry.

Camisas "Encanto"

1.25

Nuevos dibujos.

Telas de la calidad tradicional de El Encanto.

NUEVOS MODELOS DE CUELLO.

Confección y corte irreprochables.

PLANTA BAJA.

El Encanto

SE REUNE HOY EL COMITE EJECUTIVO DE LA U. A. DE A.

Es casi seguro que en el mitin sea designado el nuevo «presi» de la familia amateur. Notas.

Terminará esta tarde la sesión permanente del Comité Ejecutivo de la Unión Atlética, cuya proyectada reunión del viernes último fué contenida por el huracán que nos azotó. En el mitin se designará la persona que ha de cubrir la vacante de Luisín Martínez, que ha renunciado a la presidencia del Comité y tenemos entendidos que se cubrirá también la vacante existente en la presidencia de la Federación de Basket con motivo de la renuncia de Raúl Argüelles.

Ambas presidencias deben cubrirse a la mayor brevedad posible, especialmente la de basket, cuya temporada oficial tenemos, como quien dice, «al doblar de la esquina».

El nombre de Francisco de la Carrera sonaba ayer para la presidencia de la Federación de basket.

* * *

Será mañana, si nada raro vuelve a ocurrir, la fiesta de volley ball y basket femenino que se ha organizado a beneficio del directorio estudiantil universitario, marcada para el floor del Vedado Tennis Club. La forzosa suspensión sufrida el pasado viernes ha permitido una mayor venta de tickets a los organizadores y podemos asegurar que la fiesta que ha de culminar en éxito grande para los Caribes. En el primer turno del programa competirán los teams femeninos de volley ball del Miramar Yacht Club y Atlético de Cuba—discutiendo la supremacía de Cuba—y después se presentarán las basketbolistas del club Habana frente a una selección.

* * *

Debe reunirse e miércoles próximo en junta extraordinaria, la Liga Nacional de baseball amateur para tratar lo relacionado con la suspensión que ha tenido que sufrir otra vez el campeonato de 1933. Noticias recibidas por nosotros nos permiten afirmar que los terrenos de Borghi Park en Cárdenas, y en Hershey, han sido destruídos materialmente y esto representa un problema grande para el veterano circuito, cuyo prolongado schedule fuerza a la celebración semanal de sus programas.

En la reunión del miércoles los delegados tratarán de buscar una solución al asunto, existiendo la impresión de que en vista de la falta de campos y de la extensión del campeonato se procurará suprimir una vuelta del mismo, a cuyo efecto todos los delegados deben estar de acuerdo.

* * *

En menos de dos semanas—si acaso—no podrá jugarse en Hershey y nadie sabe hasta cuando durará la inactividad en la Perla del Norte. El Vedado Tennis es, por ahora, el único ground acondicionado, y la Liga no puede esperar que todos los games (incluyendo los suspendidos) se efectúen en estos terrenos.

* * *

Otro circuito que experimentará dificultades para continuar su campeonato de 1933 es la Liga Social de Amateurs. Los terrenos de Víbora Park han quedado en muy malas condiciones y no se sabe cuanto tardará su administrador en ponerlos en forma. La inactividad por ese parque podrá durar dos o tres semanas, y en el interín, la Liga tendrá que buscar la manera de solucionar sus juegos.

Pudiera ser que aprovechando los ofrecimientos del Stadium La Tropical, los sociales decidan jugar también en ese campo los domingos por la mañana, volviendo así a la costumbre que seguían en su primera salida al tinglado amateur.

* * *

El campeonato de tennis que en opción a la copa Cultural debió iniciarse el sábado en los courts del club Ferroviario ha sido suspendido para la próxima semana, para cuya fecha se espera que estén perfectamente reparados todos los courts de la simpática sociedad del Luyanó. Tennistas del Almendares y del Ferroviario toman parte en la competencia, habiéndose fijado la serie de nueve matches en cinco singles y cuatro dobles. Los cuatro primeros se darán el sábado en el Ferroviario y los restantes el domingo, en los courts del Almendares.

GEORGE BLAEHOLDER LE GANO EN UN DUELO DE PITCHERS A T. BRIDGES

SAN LUIS, septiembre 3. (AP).—George Bleaholder, veterano lanzador derecho de los Browns, bien protegido por sus compañeros, derrotó hoy a Tommy Bridges en el duelo que ambos entablaron en el primer game del doble header celebrado aquí, alcanzando un score favorable de 2 por 1. El segundo game fué suspendido en el noveno inning, por obscuridad, estando el score empatado a cinco carreras.

Un doble de Charley Gerhinger salvó a los Tigres de la lechada en el primer game.

Anotación por entradas, primer juego:

		C.	H.	E.
Detroit	000 001 000—1	8	1	
San Luis	001 100 00x—2	6	1	

Baterías: Bridges y Pasek, Hayworth; Blaeholder y Shea.

Anotación por entradas segundo juego:

		C.	H.	E.
Detroit	000 102 020—5	10	0	
San Luis	301 001 000—5	10	3	

Baterías: Marberry y Hayworth; Stiles y Shea.

BALOMPIE EN ESPAÑA

Comenzaron los Campeonatos Regionales

MADRID, septiembre 3. (AP).—Hoy comenzaron en España los Campeonatos Regionales, y los resultados de los juegos van a continuación:

Stadium de Avilés, 3	Sportiva, 0
Oviedo, 10	Gijón, 0
Torrelavega, 1	Eclipse, 0
Santander Naval, 3	Santoña, 3
Madrid, 9	Valladolid, 3
Nacional de Madrid, 2	Betis, 2
Sevilla, 3	Athletic, 1
Celta de Vigo, 2;	Eiriña de Pontevedra, 1
Racing de Ferrol, 2;	Deportivo, 1.
Galicia-Orense, 3;	Unión, 0.
Osasuna de Pamplona, 3	Irún, 1
Logroño, 3	Zaragoza, 2
Donostia, 2	Tolosa, 1
Hércules, 2	Imperial de Murcia, 1
Murcia, 3	Gimnástica, 0
Elche, 3	Cartagena 3
Gimnástica de Valencia, 5	Burriana, 1
Burjasot, 2	Levante, 1
Arenas, 1	Deportivo Alavés, 0
Erandio, 2	Baracaldo, 0
Sabadell, 3	Palafrugell, 1
Barcelona, 4	Granollers, 1

ESTAN EN RACHA LOS SENADORES; GANARON EN EL 9o.

Un catcher suplente, fué quien dió el hit de la ganancia a última hora

WASHINGTON, Sept. 3. (AP.) — Cliff Bolton, catcher suplente de los Senadores fué al bate como suplente con dos outs en el noveno inning hoy y disparó el single que hacía falta para proporcionar a los «Senadores», una victoria de 3 por 2 en el primer game de la serie con los Medias Rojas.

«Andy« Andrews, pitcher derecho de los Red Sox, había contenido a los Senadores en cuatro hits hasta ese instante, sosteniendo un brillantísimo duelo con el profesor Monte Weaver, que ha vuelto a la vida a última hora, en la temporada, para dar a Joe Cronin un pitcher más de calibre en quien confiar.

Con dos outs en el noveno y el score empatado, Andrews dejó que Ossie Bluege le pegase un hit al ringht. Seguidamente Luke Sewell recibió un pase intencional dejando la escena preparada para que Bolton representase el role de héroe. El joven player correspondió a las esperanzas de Cronin y metió el hit de la victoria.

Monte Weaver, contrario de Andrews, permitió solo siete hits, habiendo pitcheado brillantemente en las seis primeras entradas. El triunfo ha aumentado la ventaja de los Senadores a ocho juegos y medio sobre los Yankees, que no jugaron por lluvia.

El score:

BOSTON

	V.	C.	H.	O.	A.	E.
Werber 3b	4	1	2	0	1	0
Oliver cf	4	0	1	4	0	0
Cooke, lf	4	1	2	3	0	0
Jolley rf	4	0	0	1	0	0
Ferrell c,	4	0	0	7	0	0
McManus 2b	2	0	0	2	6	0
Hodapp 1b	4	0	1	9	0	0
Warstler ss	4	0	1	0	1	0
Andrews p,	3	0	0	0	2	0
Totales	33	2	7	26	10	0

Nota:—Con dos outs si hizo la carrera decisiva.

WASHINGTON

	V.	C.	H.	O.	A.	E.
Myer 2b	4	1	1	2	3	0
Goslin rf	3	0	1	2	0	0
Manush lf	4	0	0	4	0	0
Cronin ss	4	0	1	1	3	0
Schulte cf	3	0	0	3	0	0
Kuhel 1b	4	0	0	12	2	1
Bluege 3b	3	1	2	0	5	0
Sewell c.	1	1	0	2	0	0
Weaver p.	3	0	0	0	1	0
Bolton 1	1	0	1	0	0	0
Totales	30	3	6	27	13	1

1 bateó por Weaver en el 9.

Anotación por entradas

Boston	001	001	000	2
Washington	002	000	001	3

Sumario

Empujadores Oliver, Goslin, 2. Jolley, Bolton. Two base hits Goslin. Three base hits. Werber, Cooke, Bases robadas, Bluege. Sacrifices, Sewell Double plays. Warstler a McManus a Hoddap, Kuhel a Cronin a Kuhel. Quedados en bases: Boston 6; Washington 7. Bases por bolas Weaver 2. Andrews 4. Struck out. Weaver 2. Andrews 2. Dead ball: Andrews a Schulte. Umpires Ormsby, Dineen

LOS JONRONEROS

Ferrell, Indians	1
LOS LEADERS	
Foxx, Athletics	39
Ruth, Yankees	28
Berger, Braves	25
Klein, Phillies	25
Gehring, Yankees	22
TOTALES	
Americana	530
Nacional	405
Totales	935

ELLSWORTH VINES JUEGA CONTRA RAY PALMER UN MATCH

También aparecerá por primera vez en la gran justa el Jack Crawford

FOREST HILLS, septiembre 3 AP. Reducido su número a 64, las estrellas internacionales de tennis tomaron hoy un día de descanso en el campeonato nacional singles de tennis que se viene efectuando aquí.

Poco movimiento hubo ayer en los 26 encuentros efectuados, sin que pueda decirse que los favoritos hayan sufrido el menor contratiempo. Frank Shields y Fred Perry ganaron fácilmente sus encuentros, lo mismo que Frankie Parker, George Lott, Gregory Mangin, Ryosuke Nunonie, Don Turnbull y Adrián Quist.

El programa de mañana señalará la presentación de Ellsworth Vines, ganador de los dos últimos años, y su más peligroso rival de este año, el australiano Jack Crawford.

Ambos habían sido byes en el primer round y no entran en actividad hasta el segundo. Vines jugará con Ray Palmer y Crawford se las verá con Julius Seligton, una hora después.

En otros encuentros señalados Berkeley Bell jugará con Manuel Alonso, ex-jugador español de la Copa Davis, Vivian McGrath se verá con Wilmer Hilnes; Harold George tendrá de contrario a Henry Lee; Turnbull se enfrentará con Gilbert Hall; y Lester Stoeffen tendrá de oponente a Frank Bwoden.

LOS SEIS DE LA FAMA

Con sólo tres de sus miembros en acción, el status de los seis players de la fama, no varió ayer en lo más mínimo, quedando Chuck Klein, outfielder de los Phillies, al frente del grupo competidor.

Los records son:

	J.	V.	C.	A.	Ave.
Klein, Phillies	124	500	85	190	.380
Foxx, Athletics.	125	483	107	174	.360
Davis, Phillies	115	410	42	142	.346
Manush, Senat.	130	568	103	189	.333
Simmons, W. S.	130	553	80	184	.333
Schulmerich, P.	98	395	54	116	.327

DIZZY DEAN PITCHEO UN GRAN JUEGO Y VENCIO A LOS CUBS CON SCORE 3x1

CHICAGO, septiembre 3. (AP).—Volviendo a su forma de hace años, Dazzy Vance, famoso pitcher derecho de los Cardenales, ponchó a nueve Cubs y pitcheó brillantemente para proporcionar a San Luis un buen triunfo en el primer juego de la serie. El score fué de 3 por 1.

Los Cubs batearon ocho hits, más de los que los Cards pudieron batearle a Lonnie Warneke, pero el viejo rey de la velocidad se mostró sencillamente invencible con hombres en las bases.

Warneke perdió su décimo juego de la temporada. Ahora tiene 15 y 10.

La anotación por entradas:

		C.	H.	E.
San Luis	000 210 000—3	7	0	
Chicago	001 000 000—1	8	0	

Baterías: Vance y Wilson; Warneke y Hartnett.

Resultado de los juegos de ayer

LIGA NACIONAL	LIGA AMERICANA
Pittsburgh, 9; Cincinnati 3.	Cleveland 14; Chicago 3.
San Luis 3; Chicago 1.	San Luis 2; Detroit 1.
New York 4; Boston 3.	San Luis 5; Detroit 5.
New York 4 Boston 4.	New York en Filadelfia, lluvia.
Filadelfia en Broo. lluvia.	Senadores 3; Boston 2.

ESTADO DE LOS CLUBS

LIGA NACIONAL

	G.	P.	Ave.
New York	77	48	616
Pittsburgh	71	56	559
Boston	70	59	564
Chicago	70	60	533
San Luis	70	61	534
Brooklyn	62	73	416
Filadelfia	51	73	411
Cincinnati	49	80	380
Totales	510	510	

LIGA AMERICANA

	G.	P.	Ave.
Washington	84	45	651
New York	74	52	587
Cleveland	70	73	526
Filadelfia	63	64	496
Detroit	63	68	485
Chicago	60	70	462
Boston	56	75	427
San Luis	49	82	374
Totales	519	519	

JUEGOS SEÑALADOS PARA HOY

LIGA NACIONAL	LIGA AMERICANA
Cincinnati en Pittsburgh (2)	New York en Filadelfia (2)
San Luis en Chicago (2)	Washington en Boston (2)
Boston en Brooklyn (2)	Chicago en Detroit (2)
Filadelfia en New York (2)	San Luis en Cleveland (2)

CONTINUARA HOY LA JUSTA DE HAND BALL EN LA GUAY.

Octavio Machado se enfrentará con Carlos Eaguen, en el mejor partido de la tarde.

Esta tarde ha de continuar el Campeonato Inter-Socios de Hand Ball de la Asociación Cristiana de Jóvenes y será curioso notar qué curso toman los acontecimientos en cada categoría en esta segunda semana de actividades.

La categoría abierta, esperamos, tomará su colorido en esta semana. José I. Digón aparece hasta ahora al frente de la oposición, invicto y apoyado en un juego efectivo que muchos consideran capaz de proporcionarle el éxito final. Pero, importantes «piedras» le serán puestas en el camino. Esta semana ha de encontrar mayor oposición y con toda seguridad de que sus victorias serán más difíciles. Carlos Eaguen y Gabriel Fournier se verán con el banquero en los distintos partidos de la semana.

En la primera categoría se notará también actividad, aunque Hans Berger, austriaco por nacimiento, pero cubano por «aclimatación a la bacha criolla»; Augusto Anca y Mario Curbelo aseguran que los tres primeros puestos serán repartidos entre ellos. Curbelo luce un tanto optimista en este aspecto, pero, «cuando no han caído las Pascuas en Diciembre?»..

En la segunda categoría se mantendrá la lucha entre Cesáreo González, Humberto Machado y Tobita Faura por el primer lugar, no teniendo nada de particiular que al terminarse la semana, ocupen los tres primeros puestos de la competencia. Javier Ruisánchez, otro contrario peligroso, debe mejorar mucho en esta segunda semana, teniendo más práctica y aire. Humberto Machado sigue de favorito, pero Cesáreo y Tobita parecen empeñados en representarle el róle d «chiquitos malos», que todo lo echan a perder...

En tercera esperamos que no sigan dándose las sorpresas y puede que las «aguas tomen su nivel». Arazosa, Lemus, Núñez y Cheo Santana, todos eficientes y buenos candidatos a los tres primeros puestos, deben aumentar sus promedios, mientros los demás fallan al verse sin la racha que los «ha alimentado en la última semana». Juanito Olano también debe mejorar, lo mismo que Rauo, Manolo Lara y C. Llanos.

Los partidos anunciados para hoy, son:

CATEGORIA ABIERTA

Octavio Machado vs. Eaguen.
José I. Digón vs. Rentería.
Metzger vs. Nogueira.

SEGUNDA CATEGORIA

H. Machado vs. Alemany.
Berge vs. Faura.
Ruisánchez vs. Soliños.

TERCERA CATEGORIA

Fritz Appel vs. Santana.
Lemus vs. Ruano.
M. González vs. C. Llanos.

En esta semana volverán a sus actividades los basketbolistas de la Guay.

"BELMONT PARK" INICIARA HOY SU TEMPORADA HIPICA

En el handicap inaugural se correrá un premio a cinco y medio furlones

NEW YORK, Septiembre 3. (AP.) —Con el famoso Futurity Stake, con premio de 100,000 pesos al ganador, como máximo evento de la temporada, mañana se inicia la season de carreras en el hipódromo de Belmont Park. El gran premio del Futurity, lo mismo que el Jockey Club Gold Cup, donde ha de competir el famoso «Equipoise», de la cuadra de Whitney, se correrá el último día.

A más de estas dos importantes carreras, sin embargo, el meeting estará salpicado de muy interesantes programas, creyéndose por los expertos y experimentados turfmen que su celebración ayudará mucho al esclarecimiento de la clase de los «three years olds», bastante obscura por el momento, como resultado a los resonantes triunfos de algunos equinos.

En el handicap inaugural ha de verse la mejor clase, con mucho peso, corriéndose el premio en cinco y medios furlones. «Morfair», de Víctor Manuel, llevará el peso máximo en la carrera, siendo probablemente el favorito. También correrán «Blin Bow boy», «Pete» y otros más.

La pista debe estar mañana «muddy». Hoy estuvo lloviendo todo el día.

LUCAS PUDO AGUANTAR EN LOS MOMENTOS DE APURO Y VENCIO 9 A 3

CINCINNATI, septiembre 3. (AP.) La racha de victorias de los Piratas, que se extendía a ocho juegos, fué detenida hoy por los Rojos de Cincinnati, que los derrotaron con score de 9 por 3 en el desafío que ambos teams efectuaron aquí.

Aunque permitió tantos hits como sus oponentes, Red Lucas supo comportarse lo suficientemente bien para impedir que los batazos pudiesen causarle efecto. El novato Birkofer y el veterano Hoyt, que fueron los pitchers del Pittsburgh, fueron duramente castigados, habiéndose mostrado flojos en los momentos oportunos.

Paul Waner encabezó el hitting de los Piratas, disparando tres hits en cuatro viajes al plate. Jensen, Lindstrom y Suhr también batearon en forma, pero sus hits no pudieron impedir la derrota.

El score:

		C.	H.	E.
Pittsburgh	001 010 100—	3	12	2
Cincinnati	010 044 00x—	9	12	0

Baterías: Birkefer, Hoyt, Chagnon y Grace; Lucas y Lombardi.

AJENJO

PERNOD FILS

Garantizada su fabricación antes de la guerra

EL MEJOR APERITIVO

Agentes: CASA RECALT S.A. Obispo 4 ½ Habana

ADOLFO LUQUE, CON UN HIT, DIO EL TRIUNFO A LOS GIGANTES EN EL 14o. INNING, CONTRA LOS BRAVES DE BOSTON

El segundo encuentro, en el que se enfrentaron Leroy Parmelee y Bent Cantwell se registró un empate a cuatro carreras. Los Gigantes han aumentado su ventaja de 9 juegos completos.

BOSTON, Septiembre 3. (AP.) — Un single del veterano Adolfo Luque, en el décimo cuarto inning del encuentro de hoy, empujó la carrera de Travis Jackson y dió a los Gigantes una victoria de 4x3 en el primer juego del doble header celebrado, que fué, incidentalmente, el único match que se decidió. El segundo pitcheado por Leroy Parmalee y Bent Cantwell fué suspendido por obscuridad, con el score empatado a cuatro carreras en el noveno inning.

Con esto, los Gigantes han aumentado a nueve juegos su ventaja sobre los Braves de Boston, que han caído al tercer lugar del campeonato, durante la celebración de esta importante serie. Los Gigantes ganaron cuatro de los seis juegos efectuados Boston ganó otro y el seis quedó empatado.

Luque, el viejo pitcher cubano que fué comprado por McGraw en el invierno de 1932, cuando muchos lo consideraban descartado, tenía una ventaja de 3x2 en el score cuando sustituyó a Bill Shores en el séptimo pero tuvo una mala arrancada y permitió una carrera que empató el game. Lee y Hogan, los dos primeros bateadores que se le enfrentaron, conectaron singles, poniendo hombres en primera y tercera sin outs. Huch Betts, pitcher derecho del Boston que actuó en todo el game, ejecutó entonces un precioso squeezeplay que metió a Lee con la carrera del empate. Después de eso Luque contuvo a la batería bostoniana y no permitió que le volviesen a anotar. Así trabajó siete innings completos hasta que en el décimo cuarto, al ir al bate con Jackson en tercera y dos outs, conectó el hit que hacía falta para decidir el game.

Shores, que comenzó pitcheando por los Gigantes, actuó admirablemente desde el box, y solo fué sacado para darle paso al pich hitter Lee durante el rally del séptimo inning. En el segundo inning Berger inició el rally con un single por el box. Shores ponchó a Whitney y Thompson, un outfielder derecho que vino directamente de Albany para ocupar el puesto de Randy Moore, le extrajo una base por bolas que puso hómbres en primera y segunda con un out. A continuación Lee pegó un single por segunda y Berger anotó la primera carrera del game.

La segunda cristalizó por un corring loco ligado a varos errores de los Gigantes.

Leey Hogan singlearon en sucesión y cuando el primero pareció sorprendido fuera de segunda, Hogan trató de alcanzar esa base y fué tocado por Crtz. Lee pudo escapar con vida cuando Critz pifia la tirada de Ryan.

Un hit de Betts llevó a Lee a tercera y poco después una tirada de Mancuso pareció sorprenderle fuera de la base, pero al iniciarse el rundown, el catcher Gigante tiró mal a Jackson, la pelota le dió en la espalda a Lee, y el outfielder anotó la segunda carrera.

El rally de tres carreras de los Gigantes, en el séptimo, comenzó cuando O-Doul disparó un single con un out. Seguidamente Jackson pegó un doble por el center, para enviar a O-Doul a tercera y Mancuso recibió un pase intencional para llenar las bases. Bernie James fué enviado a correr por Mancuso, pero ninguno de los corredores pudo hacer nada cuando Blondie Ryan murió en palomón al left.

En estas condiciones, Terry sacó del juego a Shores y envió al outfielder Peel como bate emergente. Betts le dió la base y O-Doul pisó la goma con la primera carrera del inning. Moore siguió con un largo single por el left, y Jackson y James anotaron las carreras que proporcionaron al New York una ventaja de 3x2. Los Braves empataron a costa de Luque en la segunda mitad de ese séptimo inning y después sostuvieron el duelo de que hablamos anteriormente y que se decidió por un single del propio Luque.

Roy Parmelee y Bent Cantwell, pitchers derechos que se habían enfrentado en el primer game de la serie, volvieron al box en el segundo solo para aceptar un empate a cuatro carreras. Parmelee saltó en el sexto inning, después de haber permitido ocho hits y tres carreras, y Cantwell apareció en todo el game. Parmelee fué seguido por Spencer y Luque, que trabajó en el último inning después que los Braves empataron a cuatro carreras a costa de Spencer, en el octavo.

Más de 40,000 espectadores presenciaron el doble game:

NEW YORK

	V.	C.	H.	O.	A.	E.
J. Moore lf	5	0	1	0	0	0
Critz 2b	4	1	0	7	4	0
Terry 1b	3	1	1	10	0	0
Ott cf rf	3	0	1	0	1	0
O-Doul rf	2	0	0	0	0	0
Davis cf	1	0	1	3	0	0
Jackson 3b	2	0	0	0	0	0
James 3b	2	1	0	2	0	0
Mancuso c	2	0	0	3	0	0
Richards c.	1	1	0	0	0	0
Ryan ss	;	0	0	1	4	0
Parmelee p	2	0	0	0	5	0
Pee 1	1	0	0	0	0	0
Spencer p,	0	0	0	0	0	0
Luque p,	1	0	0	0	1	0
Totales	33	4	4	26	15	0

1 bateó por Parmelee en el 7.
Nota en el 9 innings se suspendió con dos outs.

BOSTON

	V.	C.	H.	O.	A.	E.
Maranville 2b	3	1	1	1	3	1
Urbanski ss	4	0	1	0	2	1
Jordan 1b	4	0	1	8	1	0
Berger cf	3	1	2	5	0	1
Whitney 3b	5	0	2	0	1	0
Thompson rf.	4	0	1	3	0	0
Lee, lf	3	1	0	3	0	0
Hogan c	4	0	2	6	0	0
Cantwell p,	4	1	1	1	3	0
Totales	34	4	11	27	10	3

Anotación por entradas

New York	000	200	200	4
Boston	000	210	010	4

Sumario

Empujadores Ott, Jackson, J. Moore Hogan 2. Urbanski, Whitney. Two base hits, Ott, Hogan, Berger, Whitney. Sacrifices Ott, Urbanski. Double Play, Critz a Terry. Quedados en bases, New York 6, Boston 12. Bases por bolas; Parmelee, 2. Spencer 2. Luque 1. Cantwell 3. Struck out. Parmellee 2. Cantwell 3. Hits Parmelee 8 en 6 innings; Spencer 2 en 2. Luque 1 en 1. Dead ball Parmelee a Jordan a Hogan Umpires Pfirman, Stark, Magerkurth y Klem. Tiempo dos horas.

SERA EL JUEVES LA FIESTA DE LA PISCINA DE LA "Y"

Luis Alcibar, José Castillo y Oscar Martínez Conill, tres ases ofrecerán interesantes pruebas

La fiesta de natación que con motivo de la entrega de premios de las pasadas justas de novicios se había anunciado para la Y. M. C. A., tendrá lugar, oficialmente, el jueves por la noche. Perico Miranda, coach de los Cristianos hizo ayer el anuncio formal, acompañándonos la información de que está preparando un dual meet entre sus muchachos y los pequeños atletas del Círculo Militar. El programa de las competencias del jueves resultará de interés, apareciendo en sus números más importantes, las exhibiciones de Castillito en el diving, Oscar Martínez Conill en el meddley swin y Luis Alcíbar en las 40 yardas.

Créanlo o no lo crean: Oscar Martínez Conill, desafiando las iras del Huracán del viernes, pasó el día en la Playa de Marianao y se tomó tiempo en los 200 metros de pecho. Dos representantes del «gang» de los locos de Mazorra le cronometraron 17 minutos en la distancia!

Qué niño!

El club Cubanaleco está organizando un campeonato junior de basket ball que ha de efectuarse en su nuevo floor. Varias sociedades «juniors» de la barriada del Vedado se han interesado en la competencia y se espera una nutrida inscripción. También tenemos noticias de que algunos buenos jugadores figurarán en el evento. La condición esencial para la admisión de los temas es: no permitir seniors.

Dentro de poco se iniciarán las prácticas oficiales de basket ball en todos los clubs y aún no se ha iniciado la construcción del nuevo floor del Hispano. Qué detiene a los entusiastas hispanófilos? Se les habrá acabado el embullo que les ayudó a invadir las contiendas del floor? No lo creemos. Pero, en una forma u otra, bueno será que apuren un poco la construcción de ese piso. El team del Hispano necesita práctica fuerte para la temporada y un floor excelente es lo primero que tiene que tener a mano.

Se rumora por los círculos deportivos que el Club Atlético de Cuba volverá este año a la arena baskebolística y que dos grandes jugadores seniors, Julio Fernández y Pedro Cardoso, vestirán el uniforme del team. La noticia no ha sido confirmada, pero entusiastas anaranjados apuntan el hecho de que tanto el «Sereno» como el camagüeyano están jugando semanalmente en el C. A. C., como una prueba elocuente de que «el traslado se verificará»:

Será interesante observar lo que hace una nueva combinación a base de Julio Fernández y Cardoso, a nombre del Atlético de Cuba, en la lucha invernal de nuestros floors. Los anaranjados podrán «romper el fuego» con este material:

Julio Fernández, Cardoso, Bernardino Rodríguez, Pollo Alvarez, Diego Sarria, Manolo Sarria, Antonio Arredondo, Joaquín Planas, todos experimentados y conocidos, podrán representar al Atlético en basket.

El Club Ferroviario había anunciado para esta fecha la celebración de su campeonato anual entre teams juveniles. José Angel Sordo, líder pulgarcito y Ramón Azcárate, encargado del basket en la sociedad, no han dicho nada todavía a la prensa y mientras tanto, numerosos teams se acercan a nosotros para preguntarnos la fecha oficial del comienzo de la competencia.

«Queremos estar preparados», nos dicen, «y nada podremos hacer, ni iniciar, si no sabemos cuando ha de efectuarse el Campeonato».

¿Qué dices a esto, José Angel? ¿Qué contestación damos a los boys?

O-DONELL HA FIRMADO CON EL DEPORTIVO DE BARCELONA POR UN AÑO

Por noticias particulares recibidas por el licenciado Díaz Pereiro, damos a nuestros lectores la agradable noticia de haber firmado como jugador del Deportivo Español el que hasta hace poco figuró entre nuestros atletas federados, O-Donell, Lorenzo Codesido, a quien se le bautizó entre la afición del club en que va a prestar sus servicios con el famoso nombre de Edelmiro Segundo.

Es posible que alguno de los pocos jugadores que quedan aquí parta en próxima fecha para España, Panchito para el Asturias de México ¿...?, el señor Díaz Pereiro, quiere por ahora guardar esta incógnita, laborando siempre por el mejor bienestar de los que son buenos jugadores

M.E.C.D. 2016

WARNER BROS SE HONRAN PRESENTANDO SU OBRA CUMBRE HASTA LA FECHA.—
SUPER-JOYA QUE HA BATIDO TODOS LOS RECORDS DE ENTRADA EN LOS E. UNIDOS

LAS EXPLOTADORAS DE 1933

Warren Williams
Ruby Keeler
Dick Powell
Gingers Rogers
200 BELLEZAS
Bellísima Música

GOLD DIGGERS OF 1933
SEMANA DE GALA
ESTUPENDA PRESENTACION
HOY ENCANTO HOY

Joan Blondell
Aline Mahon
Guy Kilbee
Ned Sparks
200 BELLEZAS

ESTA GRANDIOSA PRODUCCION NO SE VOLVERA A EXHIBIR EN CUBA HASTA DICIEMBRE

ESCENARIO Y PANTALLA

NOTAS

«LAS EXPLOTADORAS DE 1933», HOY EN EL «ENCANTO»

La Empresa del teatro «Encanto» ha conseguido que la copia de «Las explotadoras de 1933», que iba para Buenos Aires, haya sido dejada en Cuba para exhibirse durante toda esta semana y después remitirla a su destino. La prensa americana, en pleno, ha dicho que jamás se han reunido en una película los atractivos artísticos que ésta posee.

Los conocidos artistas Warren William, Joan Blondell, Aline Mac Mahon, Rubby Keeler, Dick Powell, Ginger Rogers, Guy Kibbee y Ned Sparks, a más de 200 preciosas mujeres aparecen en las suntuosas escenas de esta gran producción Warner. Preciosos números musicales contine la partitura de «Las explotadoras de 1933», entre los que se destacan el Vals de las Sombras, tocado por los mágicos violines que parecen guiados por manos invisibles. La preciosa canción de los novios en el parque; pegajosa y acariciante como es ese momento de la producción; la marcha triunfal que pone término a la obra y que lleva por título «Los hombres olvidados» y la canción inicial en que Ginger Rogers hace derroche de gracia y arte modernísimo. Todos estos números musicales van acompañados de bailes originalísimos.

«Las explotadoras de 1933» será exhibida durante toda esta semana y sin alterarse los precios, rigiendo los de costumbre.

LIONEL BARRYMORE Y LEWIS STONE EN EL CAMPOAMOR

Hoy se exhibe por última vez el drama realista, de la Metro, titulado «El futuro es nuestro», donde tienen los principales papeles el gran actor Lionel Barrymore, secundado por Lewis Stone, Phillis Holmes y Benita Hume.

Mañana, el gracioso cómico de la Warner, Joe E. Brown (bocaza), en la graciosísima película «El incomparable Elmer», apareciendo también las dos bellas artistas Patricia Ellis y Claire Dodd.

¡Tempestuoso fué aquel sueño que tuvo Elmer cuando se imaginó que hacía más carreras que Babe Ruth, pero todo se desvaneció cuando su novia lo dejó abandonado y su brazo formidable perdió la fuerza!

También se estrenará mañana el Noticiero Liberty, donde aparecen muchas escenas del ciclón del viernes pasado.

El viernes tróximo, «Lucha de sexos», preciosa producción con la encantadora artista Fay Wray y Gene Raymond, un drama de gran argumento y que la Empresa de este teatro recomienda muy especialmente.

Pronto, «La sombra de Pancho Villa» y «Samarang», dos películas muy interesantes.

«FAUSTO»: EXITO DE «LA FERIA DE LA VIDA»

Sigue en el cartel del «Fausto» la sorprendente y espectacular producción «La feria de la vida» (State Fair), uno de los grandes éxitos de la Fox, este año, y que ha merecido ser comparada con «La cabalgata», el supremo triunfo del cinema en todos los tiempos.

«La feria de la vida» tiene dentro del encanto de un tiernísimo romance a cargo de Janet Gaynor y Lew Ayres, y otro que comparte la bellísima Sally Eilers, todo el humorismo de ese cómico insuperable, Will Rogers y la espectacular visión de más de 100.000 personas en algunas interesantes escenas.

El miércoles, estreno de «Vidas cruzadas», drama de bellísimo argumento, interpretado por Carol Lombard, la estrella de extraña y sugestiva belleza. Para el sábado R. K. O. Radio, ofrece una de las más lujosas producciones confiadas al talento insuperable de la encantadora Constance Bennett: «Entre sedas y armiño», drama de la realeza en que el amor domina con su fuerza incontrastable y vence los obstáculos que en rango social quiere en vano a oponer a su paso.

Ya está próximo el estreno de la mejor película de Maurice Chevalier: «El soltero inocente», que interpreta con su inesperado rival Baby Leroy, estrella de ocho meses de edad.

LUNES POPULAR CON DOS OBRAS EN EL «MARTI»

Para esta noche, en función popular, como es costumbre los lunes en el «Martí», se llevará a escena a las 8 y 45, «Sueño azul», la preciosa obra de Agustín Rodríguez y José Sánchez Arcilla, música de Gonzalo Roig y «La caída del César», revista de Carlos Robreño, con música del maestro Rodrigo Prats, que ha constituído el mayor éxito de la temporada.

Los precios que rigen son los de costumbre a base de 30 centavos la luneta.

Mañana, función extraordinaria de homenaje a la revolución triunfante.

En el programa combinado figura «La caída del César», la reposición de «La Perla del Caribe» y el estreno de una anécdota revolucionaria de Carlos Robreño, con ilustraciones musicales de Miguel de Grandy, titualada «Los mandadores de quinina.»

La banda del Estado Mayor amenizará el acto y han sido invitados el doctor Carlos Manuel de Céspedes, el general Menocal, el coronel Mendieta y las representaciones de los sectores revolucionarios.

«LA CAIDA DEL TIRANO» EN EL «NACIONAL»

Grandes son los preparativos que se hacen a fin de que alcance el éxito deseado la gran función que con el título de «la fiesta de la victoria» se celebrará el próximo sábado, a las 9 p. m., en el teatro «Nacional».

En el extraordinario programa programa combinado, figuran: El estreno de un episodio histórico, en 3 actos y 6 cuadros, original de José María Béjar, cuyo título es «La caída del tirano».

Por los títulos de los cuadros se puede apreciar lo que la obra encierra. Se titulan: 1. La dictadura de Machado. 2. El golpe de Estado o El pronunciamiento militar. 3. Los crímenes de Atarés. 4. La venganza del pueblo de Cuba. 5. La fuga del tirano y sus cómplices; y 6. Un gran final: «La patria libertada.»

Otros de los alicientes de esta gran función es la gran marcha que dedicada al ABC han escrito y musicalizado los maestros Lecuona y Sánchez Galarraga y que será cantada por notables artistas y el público. Y para terminar, se ofrecerá un «fin de fiesta» a cargo de notables artistas.

Los precios fijados son popularísimos; a base de 60 centavos la luneta, pudiendo separarse por el teléfono A-3730 las localidades.

El honorable señor Presidente de la República, los señores Secretarios del Despacho, el señor Embajador de los Estados Unidos, los miembros del ABC, Directorio Estudiantil, Unión Nacionalista, OCRR, Ejército, Marina de Guerra, etc. han sido invitados especialmente.

La Banda del Estado Mayor del Ejército amenizará esta función, cedida galantemente por la Secretaría de Guerra y Marina.

GACETILLAS

NEPTUNO.—El marido de la amazona.

En la matinée de Neptuno últimas exhibiciones de «El Marido de la Amazona», por Elissa Landi y David Manners. «Fiel a una Mujer», por Irene Dunne, el cartón en colores «El Arca de Noe», un noticiario y «Por un Estornudo», por Betty Boop, este programa se exhibe completo dos veces, comenzando a la 1 y media y 4 y media con «Fiel a una Mujer»: 10 centavos damas y niños hasta las 7 y media y 20 centavos caballeros.

Por la noche a las 8 y media «Fiel a una Mujer», de Irene Dunne y a las 9 y 45 p.m. «El Marido de la Amazona» y cartón y revista: 20 centavos toda la función. Mañana «Esta noche serás mía». El miércoles «La Hermana Blanca». Jueves y viernes estreno en Cuba de «La Máquina Infernal», por Alexander Kirkian y muy pronto «Hoy Vivimos», de Joan Crawford.

RIVIERA.—Una mujer de mundo.

En las tandas de las 5.15 y 9.45 se exhibe por última vez la producción Warner interpretada por Kay Francis y George Brent titulada «Una Mujer de Mundo», revista y comedia. A las 8.15 «El Pequeño Gigante» por Edward G. Robinson.

Mañana martes estreno «El Despertar de una Nación», por Walter Huston y «Una Noche en el Cairo» por Ramón Novarro.

El miércoles el mismo programa.

El viernes «A la Cama Temprano», por Slim Summerville.

El sábado y domingo «Un Beso ante el Espejo», por Nancy Carroll y «Atrapándolos como puedan», por Raquel Torres.

Pronto «LaMujer del otro», por Jack Holt.

Y «El Idilio de un Rebelde», por Vilmo Banky.

RIALTO.—Rasputín y la Emperatriz.

Rialto presenta un sobtrbio programa y por última vez la película más extraordinaria, orgullo de la Metro Goldwyn Mayer «Rasputin y la Emperatriz», por John, Lionel y Esthel Barrymore.

Además «El Abuelo de la Criatura» y «en el Hospital» de Stand Laurel y Oliver Hardy.

Precios: 20 centavos luneta y preferencia a todas horas.

Mañana: «Una Aventura Singular» y «Damas entre Rejas».

Jueves: «Las Apariencias Engañan», de Ronald Colman.

Domingo: grandiosa Matinée.

TRIANON.—Rasputín y la Emperatriz.

En la tanda de las 4: «Héroes de Tachuela», por Laurel y Hardy; «Mercado de Hollywood», en colores, y la extraordinaria producción de Metro, por Ethel, Lionel y John Barrymore, «Rasputin y la Emperatriz».

A las 8.30: «Héroes de Tachuela» y «Mercado de Hollywood», esta última en colores.

En la de 9.45: la sensacional película de la Metro» «Rasputin y la Emperatriz».

Mañana: el mismo programa de hoy.

Jueves y viernes próximos: la genial actriz Kay Francis en la bella cinta «Una Mujer de Mundo».

Para sábado y domingo se anuncia el estreno de «Las Apariencias Engañan», por Ronald Colman y Elisa Landi.

REGINA.—Rasputín y la Emperatriz.

Venga y vea por última vez a los tres hermanos Barrymore en lo más monumental que ha producido el cine: «Rasputin y la Emperatriz». Nada hay comparable a esta magna película. Se exhibe también «El Abuelo de la Criatura» y «En el Hospital», las dos por Stan Laurel y Oliver Hardy.

Los precios son 10 centavos damas y niños hasta las 8 y media y 20 centavos después.

Mañana: «Una Aventura Singular» y «Damas entre Rejas».

Jueves: «Las Apariencias Engañan», de Renald Colman.

INGLATERRA.—Unidos en la venganza.

Precios para hoy, 10 centavos a todas horas, de 1 a 11 y media p.m. función corrida sin intermedios.

A partir de hoy, las matinées comenzarán a la 1 p.m. todos los días.

Regio programa extraordinario para hoy, comenzando con los cartones «El Traje Dominguero» y «Carnicero Villano», y las superproducciones «Unidos en la Venganza», por Nancy Carroll, y George Raft; y «La Hora del Cocktail», por Bebé Daniels y Barry Norton.

A las 5 p. m. «Unidos en la Venganza» y «La Hora del Cocktail».

Por la noche, repetición del programa de la matinée.

Mañana «Huérfanos en Budapest» por Gene Raymond, y Loretta Young y «El Beso Redentor», por Charles Farrell.

CUBA.—Damas entre rejas.

Un grandioso y atractivo programa se anuncia para hoy lunes popular en el fresco cinema de la calle de Suárez. A las cuatro y a las ocho y cuarto se exhiben: Revista sonora con media variedad Vitaphone, «Esclavos de la Tierra», por Richard Barthelmess y «Damas entre Rejas», por Bárbara Standwick.

Mañana: «E Mundo es mío» y «Víctimas del Divorcio».

VERDUN.—Fiel a una mujer.

Atendiendo al enorme éxito obtenido en días anteriores por las super producciones «Fiel a una Mujer», por Irene Dunne y Eric Linden y «El Genio del Mal», por Warren William y Loretta Young, se repiten hoy en la pantalla de Verdum, con una revista, cartón y comedia. Horas: Matinée a las 2 y media de la tarde y 8 y media de la noche. Precios: damas y niños 10 centavos a cualquier hora.

Caballeros 10 centavos en la matinée y por la noche 15 centavos.

Mañana: «La Hora del Cocktail., Bebe Daniels, Barry Norton, «La Consentida».

Sábado 9: «Rasputin y la Emperatriz», por los tres Barrymore.

UNIVERSAL.—La mujer que no tenía hombre.

Universal, dotado del magnífico equipo Western Electric» la perfección del sonido y proyección, con la mejor temperatura y comodidades ofrece para hoy un atractivo programa con dos de las mejores pro ducciones del año. Da comienzo, de 1 a 6 y de 6.15 a 11, luneta 10 centavos con Comedia y Revista interesante. Estreno en Cuba de una de las más colosales films del Oeste «El Legado de la Estepa», por Randolph Scott. Emocionante drama muy interesante por su argumento «La Mujer que no tenía Hombre», de Clark Gable y Carole Lombard. Mañana con dos comedias «El Dolor del Despertar» y «Fiel a una Mujer».

WILSON.—Unidos en la venganza.

Precios para hoy 10 centavos a todas horas, de 1 p.m. a 11 y media p.m. sin intermedios (función corrida).

El programa es monumental, comenzando con los cartones «Baladronadas» y «Pato Salvaje» y las super producciones, «La Hora del Cocktail», joya suprema, por Bebe Daniels y Barry Norton; «Unidos en la Venganza», por Nancy Carrolil, y George Raft.

A las 5 p.m. «La Hora del Cocktail», y «Unidos en la Venganza»

Por la noche, repetición del mismo programa.

Mañana «Fiel a una Mujer», por Irene Dunne; y «Poco amor no es Amor», por Ana Harding.

CARTEL DEL DIA

POR LOS TEATROS

MARTI: A-1851. — Cía. Cubana de Zarzuela de Agustín Rodríguez. A las 8 y 45: Función popular con «Noche Azul» y «La Caída del César».

POR LOS CINES

CAMPOAMOR: A-7054. — A todas horas: «El futuro es nuestro», con Lionel Barrymore, comedias y revista.

ENCANTO: A-4433. —A todas horas: «Las explotadoras de 1933» (estreno) con Warren William y otros, comedia y revista.

FAUSTO: A-4321.—A todas horas: «La feria de la vida» con Janet Gaynor y Lew Ayres, comedia y revista.

ACTUALIDADES: A-7157—El Manisero, El Eterno Don Juan y números de variedades.

RIALTO: A-1831. — Rasputín y la emperatriz y El abuelo de la criatura.

NEPTUNO: M-2785.—El marido de la amazona y Fiel a una mujer.

REGINA: M-1407.—Rasputín y la emperatriz y El abuelo de la criatura.

RIVIERA: F-2040.—Una mujer de mundo y El pequeño gigante.

TRIANON: F-2403.—Rasputín y la Emperatriz y Héroes de la Tachuela.

OLIMPIC: F-6263.—El asesino diabólico y Hombres en venta.

VIVES: F-5995.—Póngalo en música y Carnaval.

INGLATERRA: M-5527. — Unidos en la venganza y La hora del cocktail.

VERDUN: A-9206.—Fiel a su mujer y El genio del mal.

WILSON: U-5863. — Unidos en la venganza y La hora del cocktail.

FLORENCIA.—La mujer acusada y Madame Butterfly.

UNIVERSAL.—La mujer que no tenía hombre y El legado de la estepa.

CUBA: M-8970.—Damas entre rejas y Esclavo de la tierra.

ROJO: M-3087.—La chica del guardarropía y Primavera en otoño.

VIOLETA: M-5388.—La farándula trágica y El médico asesino.

fausto
FOX FILM
presenta a
Janet GAYNOR en
LA FERIA de la VIDA
STATE FAIR
con
SALLY EILERS
LEW AYRES
WILL ROGERS
NORMAN FOSTER
LOUISE DESSER

LABORATORIO LIBERTY
EL NOTICIARIO LIBERTY SIENDO UNO DE LOS MAS MODERNOS METODOS PARA HACER PROPAGANDAS ES SIN DUDA, EL MAS ECONOMICO
LABORATORIO LIBERTY EDITORES
AGUILA, 28. TEL. M-3636
VEA Y OIGA EL PROXIMO NOTICIARIO CON LOS ULTIMOS ACONTECIMIENTOS. MARTES 5, ESTRENO — CAMPOAMOR

CAMPOAMOR
HOY 1½ a 11½ HOY
M. G. M. presenta a
LIONEL BARRYMORE
en
EL FUTURO es NUESTRO
con
Lewis Stone y Phillips Holmes
Mañana
El Incomparable ELMER
por Joe E. BROWN

Crónica Habanera

(Viene de la Pág. CINCO)

SANTOS DE HOY

Saludamos en esta fecha, con motivo de estar de días, a las siguientes damas:

Una respetable dama de nuestra sociedad: Rosalía Hernández viuda del inolvidable caballero Raúl Cay.

Rosalía Carbonell, esposa del doctor Antonio Echevarría, Magistrado de la Audiencia de la Habana.

Nena Ponce de Bustillo.

Rosalía Fernández Quevedo, esposa del conocido letrado Cristóbal Bidegaray.

Rosalía Soler de Tormos, Rosalía Ruiz viuda de Bustamante, Rosalía Malpica viuda de Ponce, Rosalía Mendizábal de Zaltarin.

Rosalía Urbach viuda de Nuño.

Rosalía Tro de Varona.

Señoritas:

Rosita de Zendegui.

Rosalía Pol, Rosalía Benítez, Rosalía Castro, Rosalía Cabrera y la doctora Rosalía Camín y Comas.

La bella señorita Rosalía Toñarely.

Y Gilda Sierra García que además de su santo celebra su cumpleaños.

También están de días las Cándidas, entre las que saludamos a las señoras Cándida R. de Diego, Cándida Arteta de Camps, Cándida Carballo de López González.

Cándida Rosa Antuña de Portell Vilá y Cándida Luisa de la Noval de Antón.

Y el joven ingeniero Cándido de Bolívar, perteneciente a la compañía Westinbhouse Electric de Cuba.

EN CHATEAU MADRID

El martes por la noche, habrá una magnífica fiesta en el hermoso y simpático road house de la Coronela, en homenaje y como despedida a los celebrados bailarines Wes y Lisa Adams, que embarcan el miércoles para los Estados Unidos.

La renombrada pareja de bailes, que por espacio de varios meses ha venido actuando con éxito rotundo en Chateau Madrid, ha adquirido grandes simpatías en las familias habaneras, asiduas al bellísimo lugar de diversión.

La empresa, con este motivo, ha organizado para esta noche innumerables alicientes con el concurso del show, uno de los mejores de nuestra capital.

También actuará esa noche la orquesta Siboney, tan afamada, y el septeto Chateau Madrid.

EL COLEGIO NAZARETH

Hoy lunes quedará inaugurado el curso en el Colegio Nazareth, nuevo plantel educativo de cuya dirección estará hecho cargo la culta doctora Margarita del Prado, secundada por un profesorado valioso.

El mencionado colegio, que se rige por los más modernos métodos de enseñanza, cuenta ya con numerosas alumnas.

Edel FARRES

MUSICA Y MUSICOS

Una grata noticia a nuestros lectores: el gran pianista cubano Jorge Bolet nos ofrecerá un recital en la tarde del jueves 7 en la Sala Espadero. Bolet es en la actualidad un valor positivo en su arte talentos, temperamento y vasta cultura hacen de su personalidad artística una figura ya notable a pesar de su juventud entre los mejores pianistas de hoy en día. Plumas autorizadas lo consideran una firme esperanza en el arte musical cuyo nombre figurará al lado de los Iturbi y de los Hercwitz.

Bolet ofrece esta oportunidad de escucharlo accediendo a ruegos de amigos y admiradores. Su programa comprende obras de Chopín, Liszt, Ramaninoff y Beethoven, incluyendo también por complacer reiteradas peticiones la siempre aplaudida «Campanella» de Liszt Bussoni. La segunda parte del programa encierar una obra que pocas veces figura en los programas de pianistas debido a su suma dificultad es la «Sonata de Liszt» cuya ejecución dura más de media hora.

Los tickets son a base de $1.00 y para los alumnos de Conservatorios mediante la presentación de los recibos correspondientes solo costarán 80 centavos.

El próximo domingo en el teatro Nacional a las diez y media ofrece la orquesta Filarmónica el concierto que tuvo que suspender el mes pasado. En su programa figuran dos obras de María Adam de Aróstegui «Waterloo» y «Dos Danzas Cubanas». Se presentará de solista el jovencito Pedro García Arango, discípulo notable de la distinguida profesora Hortensia Bravo interpretando el Concierto Número 3 de Beethoven acompañado por la orquesta bajo la dirección del maestro Amadeo Roldán.

La Sociedad Infantil tendrá fiesta para los niños el próximo domingo en el Teatro Riviera a las nueve y media de la mañana. El programa como de costumbre, películas cómicas y números de variedades presentando al conocido Nené Crucet el único imitador del Ratón Miquito. Un número simpático será la actuación de todos los socios que lleven preparados un número sorpresa para entretener a sus compañeros.

FLORENCIA.—La mujer acusada.

Dos portentosas películas desfilarán hoy por la pantalla de este popular cine de las buenas proyecciones y sonido. Comienza la función desde las 2, con divertida Comedia y Revista de asuntos internacionales. Sublime y bien argumentada joya «La Mujer Acusada», por Nancy Carroll. Soberbia producción de gran lujo y sensaciones «Madame Butterfly» por Silvia Sidney. Precios a todas horas 10 centavos. Mañana «La Mujer que no tenía Hombre» y «Esta noche es Nuestra».

BUENOS ZAPATOS PARA COLEGIO AMERICANOS

AMARILLOS O NEGROS

5½ al 8 $2.50
8½ al 11½ $3.00
12 al 2 $3.75

DE CHAROL SUAVE

5½ al 8 $2.50
8½ al 11½ $3.00
12 al 2 $3.75

Servimos pedidos al interior 25 cts.

LA GRANADA
San Rafael 14½

LLOYD NORTE ALEMAN
Próximas salidas para
CANARIAS, VIGO, CORUÑA, GIJON, SANTANDER, SOUTHAMPTON, BOULOGNE Y BREMEN
Vapor "SIERRA VENTANA" SEPTIEMBRE 15
Compañía Naviera
Lloyd Norte Alemán S.A.
Agencia General Para Cuba
CAMARA Obispo 28 A-3455
TERCERA Acosta 4 M-8066
FLETES Oficios 18 M-8082

PANAMA PACIFIC LINE
HABANA A
NEW YORK Y CALIFORNIA
BUQUES TURBO-ELECTRICOS DE 33,500 Toneladas.
"CALIFORNIA" para San Francisco vía Panamá, Septiembre 5.
"VIRGINIA" para NEW YORK Septiembre 8.
En la magnífica clase de turista a NEW YORK $75.00 IDA Y VUELTA.
AGENTES:
THE WEST INDIES SHIPPING & TRADING CO.
WILLIAM H. SMITH, Presidente.
Obispo 75. Teléfono A-7322.

CASTORIA
JARABE MEDICINAL
PARA EL BIENESTAR DE LOS NIÑOS
Hace más de sesenta años que los médicos vienen recetando Castoria para las dolencias comunes de los niños. Ese remedio regula el delicado organismo infantil, entonando el estómago y estimulando suavemente los intestinos.
El gusto del Castoria es tan agradable, que los niños lo toman con placer. Es un remedio eficaz e inofensivo hasta para los pequeñuelos de más tierna edad. Suave y benigno, el Castoria nunca da retortijones.
Compre un frasco hoy mismo.
23

ZAPATOS
para COLEGIOS marcas "PETERS" y "DERBY"
toda garantía y todos tamaños
"EL BUEN GUSTO"
Galiano 70 entre S. Miguel y Neptuno. Telf. A-5149.

"El estómago es el manantial de alegria de la vida" Cuídelo usted, con una buena alimentación y algunas cucharadas de DIGESTÓNICO del Dr. Vicente
VENTA EN FARMACIAS

Empresa Naviera de Cuba
Apartado No. 2490, Dirección telegráfica: EMPRENAVE
Claves en uso: A. B. C., 4a. y 5a.
Edición Western Unión Walkims and Apedix
SAN PEDRO No. 6.—HABANA
TELEFONOS: A 6236. Pasajes y Fletes: A 5315. Información general: A-4730 Departamento de Tráfico: A 3963. Almacén.
A 5034: Segundo Espigón de Paula: M 2680: Tercer Espigón de Paula.
NOTA.—La escalas de Port Au-Prince, Aux Cayes (Haití), San Pedro de Macoris R. D. Aguadilla Mayaguez y Ponce P. R. Kingston, (Jamaica), son eventuales, esto es, se harán cuando el pasaje o la carga lo amerite
VAPORES EN SERVICIO: Cuba, Baracoa, Cienfuegos, Eusebio Coterillo, Gibara, Guantánamo, Habana, Joaquín Godoy, Julián Alonso, La Fe, Las Villas, Manzanillo Rápido, Santiago de Cuba y Camagüey.
PUERTOS DE ESCALA: COSTA NORTE. — Puerto Tarafa Nuevitas, Manatí, (Victoria de las Tunas), Puerto Padre, (Chaparra) Gibara, (Holguín), (Velasco Bocas), Vita, Banes Nipe, Mayarí, Antilla Preston, Sagua de Tánamo (Cayo Mambí), Baracoa, Guantánamo, (Boquerón y El Deseo) y Santiago de Cuba.
COSTA SUR.—Cienfuegos, Casilda, Tunas de Zaza, Santa Cruz del Sur, Manopla, Guayabal, Manzanillo, Campechuela, Media Luna, Niquero, Ensenada de Mora y Santiago de Cuba.
COSTA NORTE de VUELTA ABAJO.—Bahía Honda, Río Bermeos, Puerto Esperanza, Santa Lucía, (Minas de Matahambre), Río del Medio, Dimas, Arroyo de Mantua y La Fe.
REPUBLICA DE HAITI.—Port-Au-Prince, Aux Cayes.
REPUBLICA DOMINICANA.—Santo Domingo, San Pedro de Macoris y Puerto Plata.
PUERTO RICO.—SAN Juan, Aguadilla, Mayaguez y Ponce.
JAMAICA.—Kingston.

Compañía Trasatlántica Española
Servicios de Vapores Correos
PROXIMAS SALIDAS
PARA NEW YORK, VIGO, CORUÑA, GIJON, SANTANDER Y BILBAO
Vapor "C. Colón". Sept. 15
" "Habana". Oct. 16
" "C. Colón". Nov. 15
" "Habana". Dic. 16
" "C. Colón". Ene. 15
PARA VERACRUZ, (México) 48 horas de viaje.
Vapor "C. Colón". Sept. 8
" "Habana". Oct. 9
" "C. Colón". Nov. 8
" "Habana". Dic. 9
" "C. Colón". Ene. 8
PARA NEW YORK, CADIZ Y BARCELONA
Vapor "C. Colón". Sept. 15
" "Magallanes". Oct. 23
Vapor "C. Colón". Nov. 15
" "Magallanes". Dic. 23
" "C. Colón". Ene. 15
PARA GUATEMALA, COSTA RICA, PANAMA, COLOMBIA, CURACAO, VENEZUELA Y LAS PALMAS, (Canarias).
Vapor "MARQUES DE COMILLAS", Octubre 9;
Vapor "MARQUES DE COMILLAS", Diciembre 9.
GARCIA & DIAZ, Ltda.
Agentes Generales
— HABANA. —
Palacio de la Lonja. Teléfonos M-6911 y M-6912.

LEGD 2016

SE ESPERA QUE EN ESTA SEMANA SE INICIEN LAS RUTAS DE LA ORIENTACION POLITICA

Movimiento de Pasajeros

Por los ómnibus

«Omnibus de Camagüey» salidas diarias del Hotel Saratoga, Prado y Dragones.

Relación de pasajeros que tomaron asiento durante el día de hoy por los ómnibus.

Turno de las 8 p. m.
MACK No. 7

Para esta salida tomaron asientos a Camagüey: Sr. Alejandro Hordo, Jesús Pérez, Manuel Delgado, señora y señora de Morell; para las Tunas Santos Meledo y Juan Fuentes; a Santiago de Cuba, Oscar Rodríguez; para Cabaiguán Natalio Isla; a Santa Clara Antonio Alvarez, José Marina y Francisco Miranda Varona; y para Matanzas, el Dr. Eusebio J. Torino.

Turno de las 5 a. m.
MACK No. 15

Los pasajeros que reservaron asientos para este turno son los siguientes: Para Santiago de Cuba, señor Wolf Chaftal; para Jiguaní la señora Francisca Colás; para Holguín Eduardo Suárez;; con dirección a Camagüey señor A. de la Torre y señora; a Florida Pedro Coello; para Ciego de Avila María F. de Valle, Dr. Pedro Palmer; para Cabaiguán Adela Carballo, Justo González, V. Rodríguez; a Sancti Spíritus, P. M. Acosta y familia, Enriqueta García, Pedro Alvarez y Narciso López; a Coliseo Sr. Pechincer y para Matanzas Laureano García.

Turno de las 7 a. m. y 12 p. m.
MACK Nos. 1 y 9

Los que tomaron asientos con rumbo a Santiago de Cuba son Sr. Manuel Rodríguez y Emilia Trimolis; a Camagüey, Enrique Méndez, señora, Florentino Trabango, José Suárez, Manuel Viamontes y Carmen su hermana; para Ciego de Avila, Mr. Rolstón y Paula Jiménez; para Sancti Spíritus, Manuel Cardona, Luis Olivero, Luis Castely, Antonio Alvarez y Manuel Rodríguez; para Jatibonico, José Dones; para Placetas F. Méndez Fraga, Francisco Rodríguez y Rafael Venegas; para Santa Clara José Taboada, José Romero y señora, Dr. López, Eduardo García y familia y Rafael Velasco y señora; para la Esperanza, Eulalia Codina; para Coliseo Enrique Pasqué y para Colón el Sr. Juan Rojas.

Informes: Miguel Marrero R.

LE HURTARON $21

Federico Santana, vecino de Máximo Gómez número 79, estaba en el cabaret flotante donde dice que le hurtaron $21.

—Daniel Pereira que había denunciado el hurto de la embarcación de su propiedad se presentó para informar que dicho barquito lo destrozó el ciclón.

PUERTO

EL QUIRIGUA

Procedente de New York llegó ayer tarde el vapor americano Quirigua de la Flota Blanca, que trajo carga general 26 pasajeros para la Habana y conduce carga y 30 pasajeros en tránsito para Cristóbal.

Este barco, no sintió los efectos del mal tiempo pues al entrar en la zona afectada ya había cruzado el ciclón.

Para la Habana llegaron por este vapor Leonor Alvarez, Carlos Menéndez, Andrés Benítez, Isabel Pedro, Vicente Pardo, el ingeniero George Apegate, Dr. Herald Cyr y señora, Lcdo. William Mc Dermort y señora y entre los de tránsito el ferrocarrilero John R. Mc Atell, Louis J. Bances, miembro del servicio secreto de los EE. UU., Mae Redmont, supervisora del Departamento Médico del Colino Co., y otros.

AVERIAS

Al hacer maniobras el vapor americano Zacapa, se fué sobre el viverro Julián Bengochea, resultando éste averiado y su patrón dice que las averias pueden valer $500.

—Antonio Vera fué arrestado por haber formado un fuerte escándalo.

SALIDAS

Salieron ayer el Suffolk para New York, el Florida para Key West, el Tapti para New Orleans, el Sierra Ventana para Veracruz, el Santa Elena para New York.

LOS QUE LLEGARAN HOY

Hoy llegarán el Santa Rosa de New York y el Turrialba de New Orleans.

GIORDANO HERNANDEZ

Entre los pasajeros del vapor Florida, que zarpó ayer embarcó el señor Giordano Hernández, que fué el último Sub-Secretario de Gobernación del Machadato.

Por la vía aérea

A bordo del avión 667-M, de la Pan American Airways, llegado ayer a la Habana en viaje regular de Miami, arribaron a esta capital numerosos estudiantes que estaban exilados a causa de las persecuciones del machadato. Entre los llegados figura el hijo del general Mario G. Menocal, de su mismo nombre (Mayito), y sus hijos Hortensia y Pedrito; además los estudiantes Jorge Galbán, Carlos Galbán, Mario Menocal, jr., Alene Girard y los pasajeros Fred Girton, Willy Hoppman, Mercedes Galbán, Ofelia Vázquez, Clement A. Paffe, Clarence J. Johnston, Katheryn Johnston, Julián J. Simons, Graham Bienvenú, Evelyn Waha.

PARA KINGSTON (Jamaica)

El avión regular de correspondencia y pasaje que sale todos los domingos y miércoles de la Habana para Kingston y América del Sur, salieron ayer el cubano Modesto Ordóñez y el español Pascasio Rodríguez. Este avión lleva en tránsito ocho pasajeros: Alfred F. Dreyer, Lazare Levine, Aldo Montle, Caryl P. Haskins, Erling Winsnes, Hazel Pearson, Buye Pike y Alois Lara.

SALIERON PARA MIAMI

El avión 667-M salió a las tres para Miami, conduciendo a bordo a los pasajeros Ethel Burns, James C. Hodgetts, Adelaide Hodgetts, Milton Brownett, Cecilia Brownett, Rafael Ruiz del Vizo, Charles Grosscurth, Louis E. Pleminger, Alberto Miguel Ruiz.

PASAJEROS PARA EL INTERIOR

Como domingo no se registró movimiento de pasajeros en la línea aérea nacional, ya que este es el único día de la semana que no hay avión.

Cancelación de la marca a una industria

Una misma palabra en dos marcas distintas puede dar lugar a alguna confusión

Ratificando la reiterada doctrina del Tribunal Supremo, sustentada en sus sentencias de 31 de Enero de 1916 y de 8 de Diciembre de 1928, a Sala de lo Civil de la Audiencia habanera ha declarado que una misma palabra en dos marcas distintas de un producto pueden dar lugar a error confusión en el consumidor, aunque el resto del diseño de la etiqueta sea absolutamente distinto por cuanto la citada palabra es el elemento predominante en las marcas.

Tal cosa ha resuelto a dictar fallo en la demanda contencioso-administrativa entablada por el doctor Luis de Solo, a nombre de la entidad industrial de Jerez de la Frontera, España «Pedro Domeq y Compañía», contra la Administración General del Estado, en solicitud de que se revocara la resolución presidencial de 12 de Mayo del pasado año que declaró sin lugar la alzada interpuesta por la demandante contra acuerdo de la Secretaría de Agricultura, Comercio y Trabajo, que concedió a Riveira y Compañía, S. en C. de esta capital la marca de fábrica titulada «Viña Preferida», para distinguir vinos.

La Audiencia, como lo instara el doctor de Solo, desestima la excepción de incompetencia de jurisdicción que opuso el Fiscal a la demanda y declara sin efecto legal alguno la inscripción de la citada marca, que deberá cancelar la Secretaría referida, por cuanto la casa Domeq tiene inscripta con anterioridad y amparada la marca «Viña 25» y al inscribirse la de Riveira se vulnera el derecho administrativo que hay que reconocer en favor de los señores Pedro Domecq y Compañía por ser la palabra Viña el elemento predominante.

INFORMACION POLITICA

Muy visitados los jefes de los distintos sectores de la Oposición. — El referendum del A B C.—El Presidente de los Nacionalistas de Cayo Hueso nos envía declaraciones.—Reunión de la Comisión Consultiva del Partido Socialista.—En memoria del glorioso General Francisco Peraza, el miércoles.—La dimisión del alcalde Viñales.—El Tercio Táctico de San Leopoldo.—Nacionalistas del barrio del Cristo. — Otras noticias.

La política en marcha

La semana que empieza parece que va a canalizar las rutas políticas. Los líders de la oposición, unidos estrechamente en el esfuerzo de derrocar el régimen, no han extendido todavía los índices orientadores.

El general Menocal, en su residencia del Vedado, es constantemente visitado por simpatizadores y amigos. Lo mismo ocurre con las figuras máximas del Nacionalismo y con el doctor Miguel Mariano Gómez, el joven ex-Alcalde de la ciudad. Los factores centrales, reciben a sus amigos, cambian impresiones con ellos y sin atisbos de interés personal, les recomiendan ante todo presten su apoyo al gobierno del doctor Céspedes que ya habrá tiempo de desenvolver actividades políticas.

Mientras tanto el A. B. C. efectúa un referendum entre sus miembros preguntando si debe o no convertirse en Partido Político.

Repetimos que la semana que comienza ya se entrará en el pano de las aspiraciones para el futuro próximo.

Los nacionalistas del barrio de Santo Cristo

La Comisión de inscripción de la Unión Nacionalista del barrio del Santo Cristo, hace saber que la oficina se encuentra abierta en Lamparilla 63 y medio, de 8 a 10 de la noche los días hábiles y de 2 a 4 de la tarde los festivos.

El presidente de los nacionalistas de Cayo Hueso hace declaraciones

Con el ruego de que sean publicadas, el señor Antonio Castell Barbariche, Presidente del Comité de la Unión Nacionalista del barrio de Cayo Hueso, nos envía las siguientes declaraciones:

Cumplo con mi deber, como Presidente del Comité Oficial Nacionalista del barrio de Cayo Hueso, hacer unas declaraciones por medio de las columnas de su muy leído periódico.

Quiero hacer constar al electorado en general, y a mis amigos en particular del barrio de Cayo Hueso, para evitar malas interpretaciones que pudieran ocasionar entre aquellas personas desconocedoras de la verdad, la lectura de un manifiesto que circuló ayer por el precitado barrio de Cayo Hueso en el cual trata de entorpecer la buena marcha del comité que presido desde el año de 1927.

En los momentos actuales, correspondiendo los viejos nacionalistas, y los jóvenes electores, llenos de pujanza y sanos ideales, a la citación que verbal y por medio de la prensa —que suman muchos millares de citaciones, donde no puede alegarse ignorancia—hubo de efectuarse en la noche del 30 del próximo pasado mes de Agosto, mi reelección como Presidente del barrio, y elección de los elementos valiosos para integrar la mesa ejecutiva de este comité, habiéndose efectuado ante numerosa asamblea, a puertas abiertas, en San Miguel 26-A bajos; presenciada además, por numeroso público que se estacionó exteriormente, de cuya información conocen los lectores de «Unión Nacionalista» por haberlo publicado oportunamente.

En unas hojas sueltas que circularon hoy y que motivan estas declaraciones, se hace una enorme injusticia, que deseo aclarar en primer término:

El señor Ricardo Vidal Burguera, nacido y criado en el barrio de Cayo Hueso tiene una limpia historia en la vida pública, siendo siempre su actuación política, diáfana en todos momentos, pues nunca recibió dádiva alguna ni ocupó puestos políticos de ningún gobierno; obrero antes que nada, político por vocación, siempre hizo política de amigo y sus brazos siempre estuvieron abiertos para todos; y en cuanto al nacionalismo, nadie puede lanzar ni el más leve soplo ofensivo contra su actuación digna en las luchas contra el régimen derribado, siendo pruebas fehacientes de la veracidad de este aserto, desde las columnas de «Unión Nacionalista» en sus viejas colecciones, convertidas en baluartes heróicos donde se lanzaron los primeros disparos contra el Déspota, autoritario y cobarde inductor de crímenes políticos. Vidal Burguera fué encarcelado no como mero grano de arena en las filas del Nacionalismo sino como uno de los más destacados liders en unión de los señores doctor Alejandro Vergara, doctor Rodríguez Pintado y otros, en el Castillo del Príncipe y también sufrió persecuciones, que ponían en constante peligro su vida y se sacrificó sin haber claudicado jamás.

Su ejecutoria de hombre honrado y digno es bien conocida de todos, y principalmente de los hombres sensatos, del barrio de Cayo Hueso.

El señor Ricardo Vidal Burguera no quiso ocupar la Presidencia que nadie mejor que él se merece y tiene derecho a ella; y el que suscribe fué reelecto por unanimidad, sin hacer alardes, ni buscar amigos, ni haberlo pensado siquiera, pues todos mis deseos son, laborar como un soldado de fila, cumpliendo mi deber y manteniendo el programa de honor, honradez y de paz que es el colofón de Partido Unión Nacionalista al cual me debo.

En segundo término:

Que los elementos que los señores firmantes de la «hojita suelta» que aludo, trata de hacer aparecer como «Arrivistas», son elementos nuevos, valiosos, jóvenes, que no están corrompidos políticamente, de sanos ideales, y pertenecientes a las filas revolucionarias de los sectores del A. B. C., O. C. R. R. y al Directorio Estudiantil Universitario e Instituto de la Habana, a los cuales no se les puede negar su valioso concurso, y tienen más derecho, que viejos y corrompidos troncos de una política decrepita, de bravatas y coacciones, para ocupar puestos de responsabilidad en este ejecutivo.

(Fdo.) **ANTONIO CASTELL BARBARICHE**, Presidente del Comité Oficial Nacionalista del Barrio de Cayo Hueso.

El Tercio Táctico del barrio de San Leopoldo

Esta noche, a las ocho, en Gervasio 60, entre Concordia y Virtudes, se reunirán los elementos del Tercio Táctico Nacionalista del barrio de San Leopoldo, institución constituída en 1930.

Invitan al acto los señores Rafael Alvarez, Pedro González y Pedro García Candales.

Animada reunión de los elementos socialistas

El señor Alberto Pavoni, Secretario General, provisional del Partido Socialista, nos envía la versión del desenvolvimiento de la reunión de elementos organizadores de dicho Partido, efectuada recientemente:

En la ciudad de la Habana, a los dos días del mes de septiembre, de mil novecientos treinta y tres, se reunieron en el local social, de la calle de Habana número cincuenta y siete, los miembros de la Comisión Consultiva del «Partido Socialista» bajo la presidencia del señor Abel A. González, para tratar de la exposición de principios, que se dará a conocer al pueblo de Cuba.

Abierto el acto por el presidente, se le concede la palabra al doctor Antonio González Cobo, dando lectura éste a un trabajo suyo sobre la exposición de principios que debe emitir pronto el «Partido Socialista» terminada la lectura por el doctor Cobo, pide la palabra el doctor Lucilo de la Peña, para rogar a los miembros de la Comisión, por no haber concurrido con un trabajo suyo para la exposición de principios, y cosa que haría en la próxima reunión de dicha Comisión.

Terminadas las breves palabras del doctor de la Peña, se le concede la palabra al doctor Francisco Domenech, quien se origina en desacuerdo con dos de los artículos del trabajo presentado por el camarada doctor Cobo, y dice que en Cuba, no existe el Poder Moderador, sino un Poder Presidencial despótico y arbitrario, que durante el período de mandato de cualquier Presidente es casi un Rey durante el mismo; acto seguido se le concede la palabra al doctor Antonio Díaz Quiñones, y éste da lectura a una proposición de él sobre el mismo tema suscitándose un debate entre los doctores Díaz Quiñones, Domenech, Cobo y los señores Martínez y Quintana que interviene en el mismo, a propósito de ciertas partes de las reivindicaciones que en dicho trabajo propugna el doctor Díaz Quiñones.

El señor Gumersindo Martínez, hace uso de la palabra para presentar una proposición de acuerdo con la cuestión que se debate y da lectura a la misma, provocando esto un diálogo con el señor Francisco Masique y Landeta, comisionado del Partido Aprista, en dicha comisión, terminándose dicho diálogo al intervenir en el mismo el secretario provisional Quintana, haciendo conocer al Representante del Partido Aprista, que los dirigentes del «Partido Socialista», estaban dispuestos en cualquier momento a discutir las cuestiones fundamentales que son necesarias al pueblo de Cuba, etc., dándose por terminado el acto a petición del señor Armando Pavoni y doctor Francisco Domenech, por lo avanzado de la hora.

Termina dicho acto con un saludo cariñoso de los Socialistas a la Representación de la Agrupación Anarquista de Cuba, que se encontraba en el salón, entre los aplausos de la concurrencia.

Alberto Pavoni,
Secretario General Provisional.

La designación de José Martínez Hernández para Alcalde de Viñales

Nuestro Corresponsal en Viñales, Lino Blanes, nos remite la declaración hecha por los más salientes representativos de aquel Término en favor de la designación del señor José Martínez Hernández para Alcalde de Viñales, persona ajena a la política, de absoluta solvencia moral y antimachadista de todos los tiempos, ya que siempre luchó al lado del coronel Carlos Mendieta.

La declaración que motivó la designación del señor Martínez, por unanimidad, se encuentra suscrita por las siguientes personas:

Gilberto Sisto, representante de los estudiantes.

Julio Armenteros, presidente Delegación Maestros.

Francisco Goenaga, representante Logia Masónica.

Eligio de Paula Zayas, presidente Sociedad Unión Fraternal.

Dr. Miguel A. Miñoso, representante de los profesionales.

Dr. Simón Blanes, representante de los profesionales.

Antonio Quesada, delegado del comercio.

Francisco Bueno Herero, delegado del comercio.

Juan Hernández, delegado del comercio.

Sotero M. Carbó, presidente de la Sociedad Liceo.

Andrés González, presidente Colonia Española.

Antonio González, representante de los propietarios.

Teniente Arturo Linares, presidente de los Veteranos.

Emilio Izquierdo, presidente del gremio de Tabaqueros.

Nilo Blanes, Corresponsal DIARIO DE LA MARINA y «El Mundo», representante Diarios Habana.

EN HONOR DEL GENERAL PERAZA

La Agrupación Patriótica «Unión Calixto García» cumpliendo su programa de rememoración patriótica ha acordado celebrar un acto por radio, el próximo miércoles—día 6 del actual—de 9 a 10 de la noche en honor a la memoria del glorioso general Peraza, asesinado en Loma del Toro.

Dicho acto se celebrará desde el estudio de la estación CMBC.

Harán uso de la palabra el señor Enrique Trujillo Toro, primer vicepresidente de la Agrupación y será recitada una composición poética escrita especialmente para este acto por la doctora Graziella Barinaca y Ponce de León, alumna eminente de la Universidad.

El coronel Eulogio Sardiñas, perfectamente identificado con el general Peraza y conocedor e inspirador de sus planes de campaña ha escrito un documento interesantísimo, donde se aclaran muchos conceptos desconocidos; este trabajo será leído por el doctor Manuel Pérez Picó, miembro del Comité Ejecutivo de la «Unión Calixto García». Auguramos muchos éxitos a dicha trasmisión.

Los premios del CONCURSO DE KODAK.

Los premios del Concurso de Kodak correspondiente al mes de agosto han sido adjudicados a favor de la señorita Teresa Fernández, de Maloja No. 102, altos, por la orden No. 51384, y de la señorita Ferrer, Ave. del Parque No. 5, Alturas de Almendares, por la orden No. 15464. Citamos por este medio a las personas favorecidas para que pasen a recoger sus premios.

PLANTA BAJA.

El Encanto

Cortes de Vestidos y Retazos

de las telas de mayor novedad.

PRECIOS DE REGALO.

La Casa Grande

Regalo *de un* **Copeland**

El regalo ideal para usted.

"La Casa Grande" lo ofrece a su distinguida clientela.

Infórmese al comprar.

La Casa Grande

Hoy reanuda "El Encanto" la

Magna Venta de Ajuares de Casa.

Las ofertas tradicionales de septiembre que se esperaban en todos los hogares para rehabilitarlos económicamente bajo el signo del mejor gusto.

Cada artículo que usted compre ahora significa un ahorro indiscutible, porque después los precios habrán subido en un 40%. Consecuencia lógica de la fuerte alza de precios en los mercados y de la retribución, cada vez mejor, de la mano de obra. Así, con estas ofertas tradicionales, que constan de artículos nuevos, de alta calidad, surtidos en magnífica selección de colores, dibujos y tamaños, EL ENCANTO presenta las mejores oportunidades que haya ofrecido nunca.

Algunos ejemplos como demostración.

½ doc. de fundas blancas o de color entero para camas cameras. **3.00**	½ doc. de cojines blancos o en colores, tamaño 60x60. **3.50**
½ doc. de sábanas blancas o en colores para camas cameras. **7.50**	Juegos de cama de guarandol en todos los colores, con 2 cojines, 2 sábanas y 1 funda. **6.00**
Juegos de cama de guarandol blanco con "apliqué" en color con bonito diseño, con 4 piezas, 1 sábana, 2 cojines y 1 funda. **6.00**	Juegos de cama de guarandol en todos los colores con incrustaciones en blanco, muy finos, con 5 piezas: 2 sábanas, 2 cojines, y una funda. **8.50**

En iguales condiciones económicas están marcadas las sábanas, fundas y cuadrantes de hilo; las sobrecamas de tul, de guarandol con encaje, de damascos; los juegos de cama de hilo blanco y de color, etc.

Primer piso.

El Encanto

Telf. A-7221

Rebajas POST-BALANCE

Y ahora, después del Balance, gran cantidad de artículos han sufrido notable depreciación. De aquí que, su visita a LA CASA GRANDE, revista gran importancia en estos momentos.

- Todos los Departamentos
- Precios de atracción irresistible
- COMPRE AHORA pagando menos.

La Casa Grande

Gratis

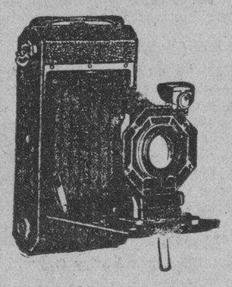

La cámara KODAK número 616, con lente F.6.3. de tan práctico manejo y magníficos resultados puede usted ahora adquirirla gratis.

¿Cómo?

Investigue en nuestro Departamento de Kodak.

PLANTA BAJA.

El Encanto

M.E.C.D. 2016

SUPLEMENTO DIARIO EN ROTOGRABADO; DE ACTUALIDAD MUNDIAL

DIARIO DE LA MARINA

HABANA, LUNES, 4 DE SEPTIEMBRE DE 1933

PARA ASUNTOS RELACIONADOS CON EL DEPARTAMENTO GRAFICO llamar al Teléfono M-3775

El Ciclón en Matanzas, Cardenas y Sagua la Grande

ESTA RUA se encuentra cercana al puerto de la ciudad de Cárdenas. Se puede apreciar fácilmente los destrozos causados por el huracán. Al fondo un remolcador llevado hasta la misma calle por la fuerza de las olas
(Foto Especial)

ESTA GRAN goleta fué azotada furiosamente por el huracán. El viento fué tan terrible que el velero, soltando sus amarras, salió materialmente disparado de las aguas y se incrustó frente a los almacenes de la Casa de Arrechabala, otra de las firmas cardenenses que sufrieran grandes daños con el ciclón
(Foto Especial)

MOSTREMONOS CARITATIVOS!

En nuestras informaciones gráficas del pasado ciclón hemos querido ofrecer a nuestros lectores una idea, la más cabal posible, de los destrozos, de los daños incalculables que el huracán ha causado en las regiones por donde pasó con furia terrible, sembrando el terror, la pobreza y la desesperación.

Nuestras empobrecidas ciudades del interior han tenido que pasar por esta nueva prueba de dolor. Cárdenas, Sagua la Grande, Matanzas, han sufrido daños incalculables en la propiedad. Industriales que luchan tesoneramente con la adversidad y con la crisis por mantener el prestigio de sus firmas comerciales, vuelven otra vez a ver mermados sus esquilmados caudales. Familias enteras de la clase media, que han trabajado durante años por levantar su vivienda propia, las han visto yacentes en el suelo, rotas sus esperanzas y la de los suyos. La miseria y la desesperación se levantan nuevamente por sobre nuestros campos y sobre nuestros hombres que han tenido, en este lustro, la prueba definitiva y terrible de su existencia.

A las clases acomodadas de Cuba, a aquellos que aun tienen sobrantes, hacemos un llamamiento a su caridad, esa caridad que se muestra tan espontanea en el cubano y propicia en el español que con nosotros convive, y les rogamos que ayuden en la medida de sus fuerzas y de su caudal a los que han quedado sin hogar y sumidos en las más tristes de las indigencias.

Sabemos que este llamamiento no se perderá en el vacío.

ESTA FOTO muestra una calle de Cárdenas que se encuentra a dos cuadras de la bahía. La fuerte marejada llegó hasta aquí y trajo consigo esta gran lancha que custodia un soldado de infantería de Marina

LA CUBA Railroad Company, sufrió, como tantas otras compañías de la ciudad de Cárdenas, pérdidas enormes. En esta foto nuestro repórter gráfico tomó esta vista en que se muestra uno de sus almacenes derrumbados y miles de sacos de azúcar mojados y perdidos
(Foto Especial)

ESTA FOTO muestra tan solo uno de los detalles de cómo quedó derruída la Estación del Ferrocarril de Cárdenas. Aquí los destrozos fueron incalculables, y como se puede ver no ha quedado piedra sobre piedra (Foto Especial)

LA VIEJA y prestigiosa ciudad de Cárdenas tiene, como toda urbe que se considera, sus orgullos. Uno de éstos, y muy legítimo por cierto, era su Museo, considerado como el más completo de la República. Aquí vemos los daños causados por el ciclón al edificio citado. Las pérdidas parecen ser considerables y en el interior del edificio se han perdido varias joyas de arte
(Foto Especial)

UNA CALLE de Cárdenas cercana a los muelles de la bahía. Lugar donde se levantan los grandes almacenes especialmente dedicados al azúcar. Al fondo de esta foto se puede ver un velero que abandonando su elemento, el mar, por la fuerza incontrastable de las olas, se incrustó en la pared de una de las viejas casas de Cárdenas (Foto Esp.)

M.C.D. 2016

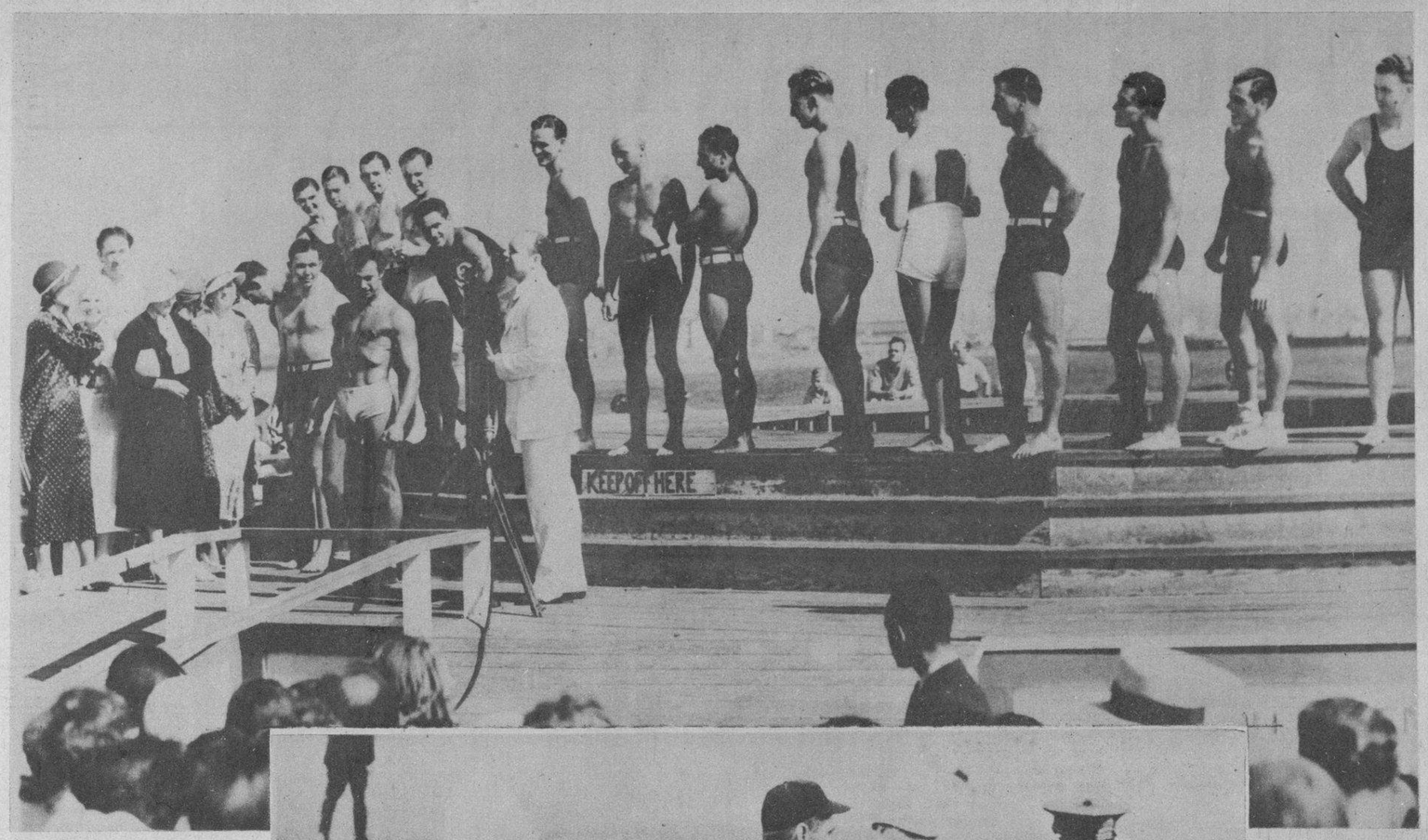

AQUI mostramos un grupo de efebos que, imitando a las lindas "girls" de todas las partes del mundo, celebran un concurso de belleza masculina. Esta justa tan original, muy "up do date" y muy siglo XX, se llevó a cabo en la famosa playa de Ocean Park, en el Estado de California. Los jóvenes, enfundados en sus diminutas trusas, cruzan por sobre una plataforma—no sabemos si al compás de un vals cadencioso—y un jurado integrado por mujeres dicta el veredicto y ofrece los premios. ¿Quién será el más lindo?...
(Foto Wide World)

FRANK MAC Gowan, manager de los Orioles de Baltimore, es sacado del terreno por la policía durante un juego rico en incidentes, celebrado en Montreal con un team local denominado Royal. El manager protestó violentamente de las decisiones del juez, llegando hasta amenazar a éste en el mismo terreno. Esa fué la causa de que el manager Mac Gowan saliera escoltado por la policía
(Foto Wide World)

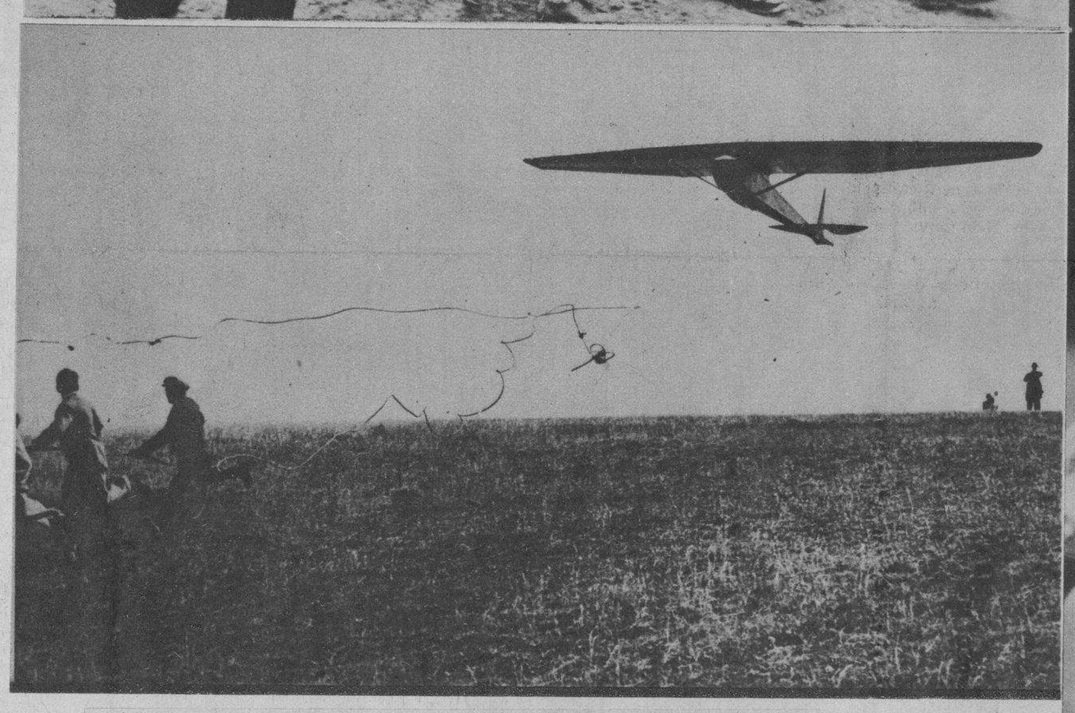

EN DUNSTABLE, Inglaterra, se acaba de realizar una magnífica prueba de vuelo en un aparato sin motor. El Willow Wren, un monoplano fabricado en la Gran Bretaña, piloteado por el teniente E. L. Mole logró estar en el aire, maniobrando y sin descender durante cinco horas y cincuenta y cinco minutos. El record de los Estados Unidos es de 21 horas en el aire, marca que piensa romper el teniente Mole en un vuelo que realizará en breve. En la foto se muestra el momento en que era impulsado el aparato
(Foto Wide World)

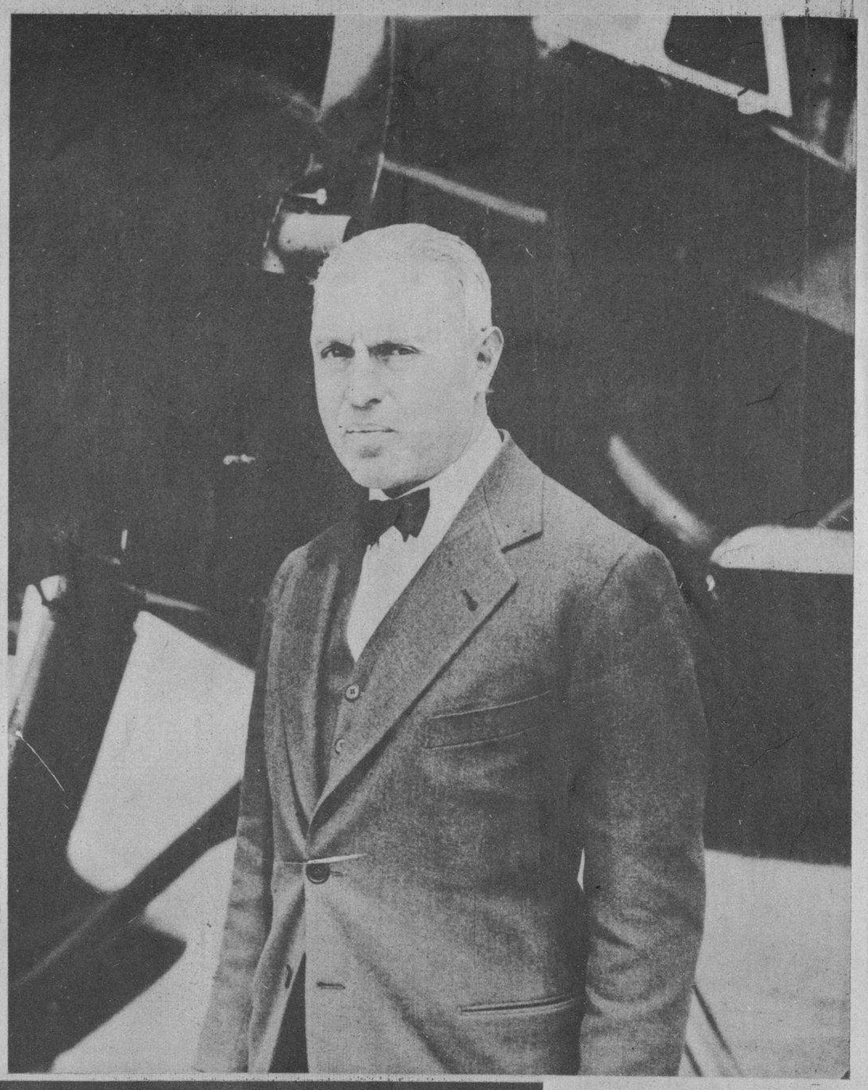

EN ESTA FOTO mostramos al general Francesco de Pinedo, as de la aviación de Italia, que pereció entre las llamas que envolvió a su aparato, un monoplano, al tratar de despegar en su proyectado vuelo a Bagdad, sin escalas. El marqués De Pinedo representa en Italia uno de los precursores de los grandes vuelos trasatlánticos y su escuela es seguida por los jóvenes aviadores de la hora actual. La pérdida de este gran piloto y gran caballero ha sido muy sentida en todas las partes del mundo donde la fama del famoso aviador había llegado. De Pinedo posa al lado del aparato que el fuego destruyó

(Foto Wide World)

LEONELO Ruisánchez, lanzador de la Asociación Cubana de Beneficencia, pitcher que procede de las filas de los Caribes de la Universidad de la Habana, y uno de los mejores que hay en el campo amateur. Es derecho, y además batea fuertemente

"ELLAS" LO ADMIRAN

porque el Tónico Facial Mennen refresca el cutis y lo entona. Es a la vez un desodorante ideal—de arrobador perfume. Para las quemaduras de sol, es un bálsamo; como base para el polvo, sorprendente.

"ELLOS" LO ACLAMAN

por la vigorizante sensación que da a la piel el Tónico Facial Mennen después del baño o la afeitada. Por su perfume—del agrado de "ellas": por sus cualidades desodorantes y protectoras.

PIDA SU MUESTRA HOY

TONICO FACIAL MENNEN

Cía. Mennen de Cuba,
Apartado 2052 — Habana.
Incluyo 5 centavos en estampillas para una muestra del Tónico Facial Mennen.
*Nombre*_____
*Dirección*_____

RAMON Novarro acaba de llegar a Hollywood después de un largo viaje por los países de Europa. Francia, España, Inglaterra y otras naciones aplaudieron a este efebo de la pantalla a su paso por sus grandes ciudades. Al poner pie en tierra de los Estados Unidos, Novarro ha epatado a todos los elegantes de ese país con su original indumentaria: una gorra escocesa, un sweater dinamarqués, un pipa holandesa y un traje perfectamente cortado por uno de los famosos sastres de Picadilly, Londres

(Foto Wide World)

LAS representantes del team femenino de los Estados Unidos que lucharon por la copa Wightman se encuentran reunidas alrededor del trofeo que ganaron en interesante y reñida lid al team femenino de la Gran Bretaña. Esta justa tennística, que se lleva a cabo todos los años, fué discutida en los famosos courts de Forest Hill
(Foto Wide World)

M.E.C.D. 2016

CONFISCACION DE TIERRAS EN ESPAÑA.—EJEMPLO DIGNO DE IMITARSE

SE INICIA LA REFORMA AGRARIA CON EL REPARTO DE LA FINCA MORATALLA, EVALUADA EN 15 MILLONES DE PESETAS Y CONFISCADA AL MARQUES DE VIANA

CORDOBA, España. — Ha comenzado la verdadera revolución en los campos españoles, bajo las normas de la Ley de Reforma Agraria. El primer acto ha consistido en distribuir entre campesinos pobres la famosa finca "Moratalla", evaluada en 15 millones de pesetas. En esa finca, confiscada al marqués de Viana (Grande de España), se organizaban cada año resonantes cacerías y fiestas en honor del Rey Alfonso, de quien el marqués era amigo íntimo e inseparable.

Con la Reforma Agraria la República Española desea dar tierra a todo el que quiera trabajarla, para que desaparezcan las grandes fincas, llamadas latifundios, algunas de muchos kilómetros de extensión, y con ellas el poder de los grandes terratenientes sobre el proletariado campesino, a la vez que se impide que arraiguen las ideas comunistas y anarquistas.

El Instituto de Reforma Agraria, encargado de aplicar la Ley, adquiere tierras por medio de compra o por expropiación legal con justa indemnización, pero la finca "Moratalla" y otras propiedades rústicas que en breve se van a distribuir a los campesinos, proceden de la expropiación sin indemnización que aprobaron las Cortes Constituyentes contra la Nobleza que había apoyado secretamente el "Pronunciamiento" del 10 de agosto 1932, encabezado en Sevilla por el general Sanjurjo.

Dicho levantamiento iba contra las Cortes Constituyentes, calificadas por Sanjurjo en su manifiesto como facciosas, precisamente cuando en dichas Cortes se discutía esa Reforma Agraria que comienza a aplicarse hoy con gran jubilo de los campesinos.

Corresponsal.

N. de la R. — Este es un ejemplo que a tres mil leguas de distancia nos invita a imitar la Madre Patria. Es un ejemplo revolucionario que en Cuba debe seguirse con las propiedades de aquellos grandes terratenientes que obtuvieron sus enormes latifundios con el dinero del Estado, es decir, con el patrimonio más sagrado del pueblo. Organizaciones celulares de Cuba, que tanto bien hicieron por el derrocamiento del régimen nefando que con el terror impuso durante ocho años el gobierno del general Machado, tienen entre sus planes de regeneración y de saneamiento la confiscación de esas grandes extensiones de territorio que se denominan en los registros de la Propiedad finca "Doña Juana", "Nenita", "La Coronela", "Venta de Casanova" y muchas más que fueron expoliadas unas y adquiridas por medio de la malversación y el peculado, otras.

Cuando se lleve a cabo en Cuba la confiscación de los bienes de los culpables, de los que sumieron en la miseria y en la ignominia al pueblo, será el día de la verdadera liberación, podrá marcarse como la fecha del comienzo de la auténtica revolución.

CONTRASTA la suntuosidad del Palacio descrito anteriormente, con la pobreza de estas casitas destinadas a vivienda de los guardas y peones y demás personal subalterno de la finca. La nave de la derecha corresponde a la cuadra en que se encerraban los caballos que utilizaban para el polo y la caza
(Foto A. G. E.)

EL MARQUES de Viana, padre del actual marqués de dicho título, en un momento de descanso durante una de las famosas cacerías que organizaba cada otoño en unión de su inseparable amigo el ex-rey Alfonso
(Foto A. G. E.)

EMPLAZADO en la parte mejor de la finca se encuentra este lujoso palacio dotado de toda clase de comodidades, cual corresponde a la morada de reyes que cada año se hospedaban en él, a donde iban a jugar partidas de polo y caza debido a los lazos de amistad que unían a sus propietarios con la Casa Real
(Foto A. G. E.)

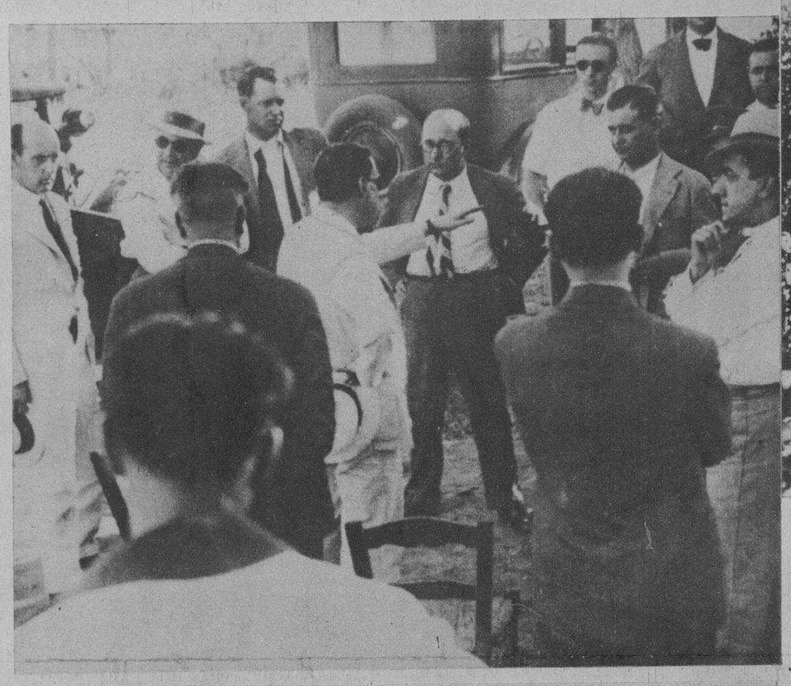

EL DIRECTOR del Instituto de Reforma Agraria Sr. Terrer y otros funcionarios proceden a la incautación de la finca en nombre del Gobierno. Hele aquí hablando con los que están al cuidado de la finca, a quienes explica los beneficios de la Reforma Agraria

(Foto A. G. E.)

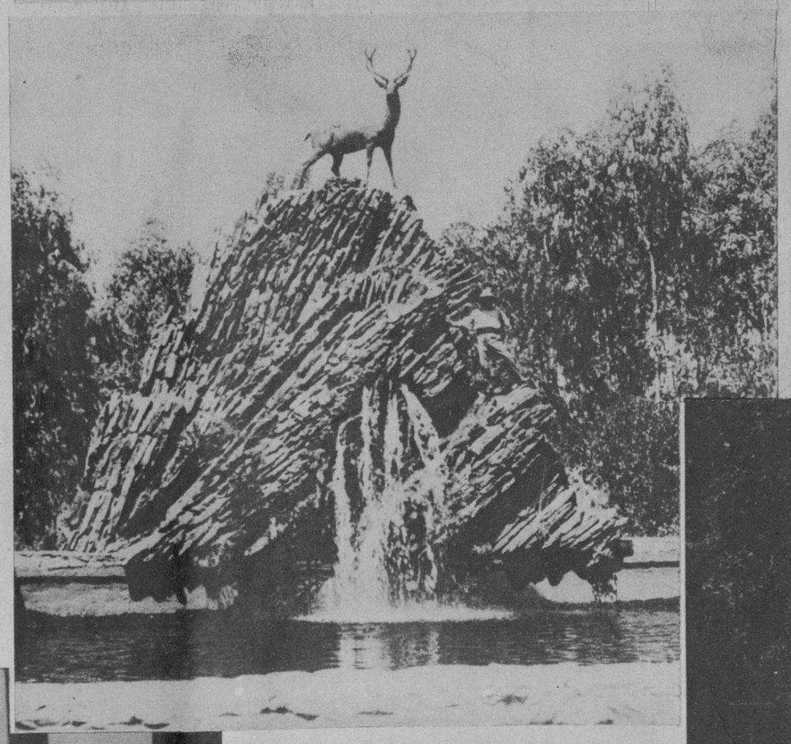

OTRO RINCON de incomparable belleza éste en que está enclavada esta fuente, en torno a la cual se formaban las más animadas tertulias aristocráticas en otro tiempo
(Foto A. G. E.)

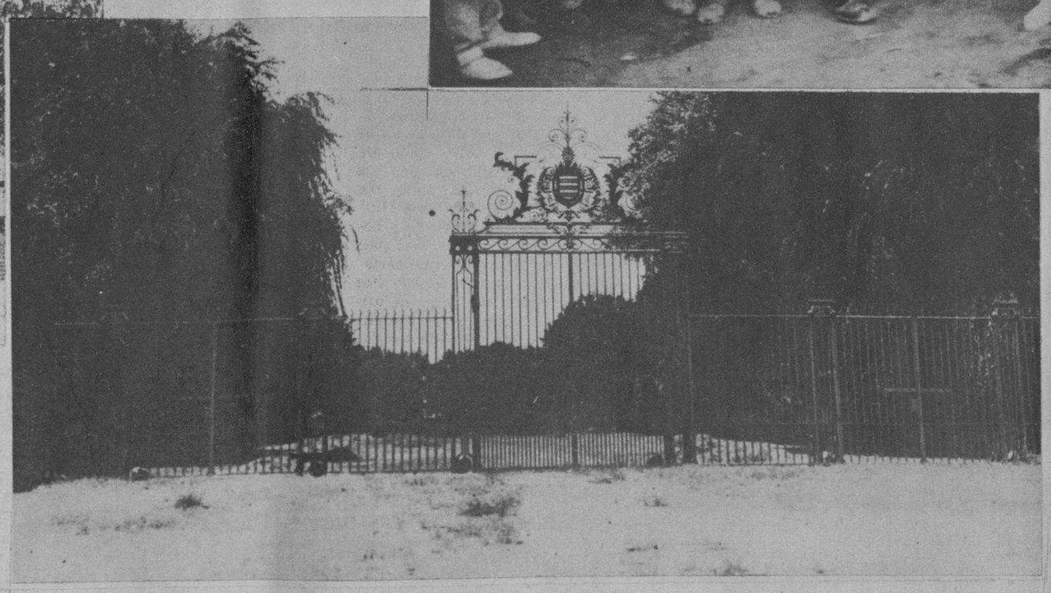

UN FUNCIONARIO del Estado lee a los campesinos de la comarca las condiciones de arriendo de la finca, que éstos acogen con grandes muestras de júbilo
(Foto A. G. E.)

MAGNIFICA entrada principal de la finca "Moratalla", propiedad del marqués de Viana, de la cual se ha incautado el Gobierno para arrendarla en pequeñas parcelas a los campesinos de los alrededores. Por la frondosidad de su arbolado desde la entrada, fácilmente se adivina la riqueza de estos terrenos
(Foto A. G. E.)

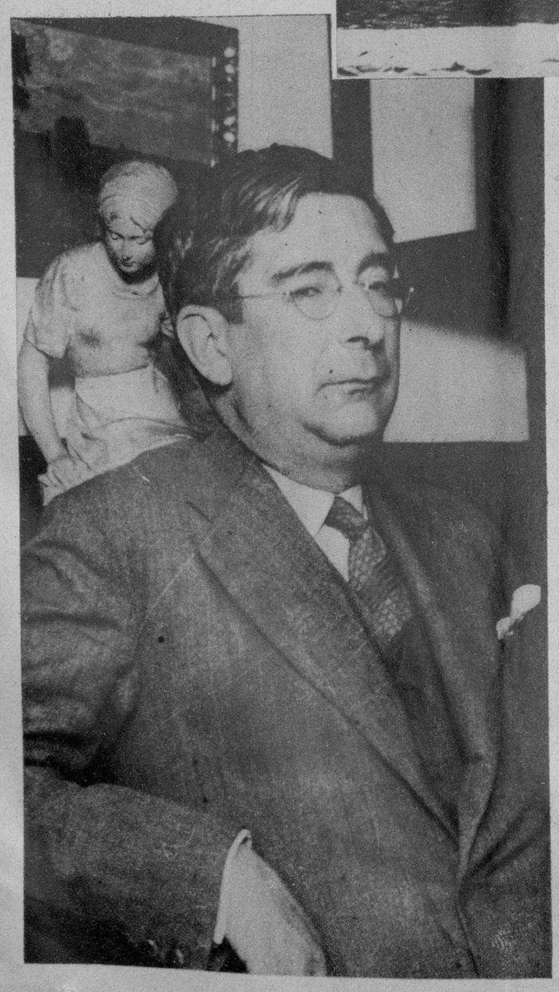

ESTA VISTA corresponde a una parte de la finca que hasta ahora solo servía de recreo para una familia noble y que merced a la reforma agraria que se ha puesto en vigor dará trabajo a muchas familias de españoles necesitados
(Foto A. G. E.)

DON MARCELINO Domingo, Ministro de Agricultura y principal propulsor de la Reforma Agraria, bajo cuya exclusiva dirección se está poniendo en vigor esta Ley de la que se esperan grandes beneficios
(Foto A. G. E.)

M.E.C.D. 2016

UNO DE LOS grandes colegios de Cárdenas, moderno plantel de enseñanza a donde acuden niños de esa ciudad, sufrió desperfectos de consideración. El colegio en cuestión se llama "La Progresiva (Foto Especial)

GRANDES pérdidas materiales ha causado el huracán que azotó el litoral norte de la Isla el viernes pasado. En Cárdenas, especialmente, los daños fueron muy crecidos. En esta foto señalamos como quedó uno de los almacenes de azúcar. Los sacos del dulce producto de la tierra han quedado inservibles para la venta (Foto Especial)

UNA CASA enclavada en un reparto de Cárdenas quedó derruída totalmente. Los dueños de la casa, la gente menuda que en la foto aparecen, posan para nuestro fotógrafo sobre las ruinas de su modesta vivienda, para siempre perdida (Foto Especial)

A CINCO cuadras de la bahía de Cárdenas llegó el agua del mar. La fuerza de las olas fué tan terrible, que toda esa parte quedó inundada y los daños que recibió la propiedad fueron incalculables (Foto Especial)

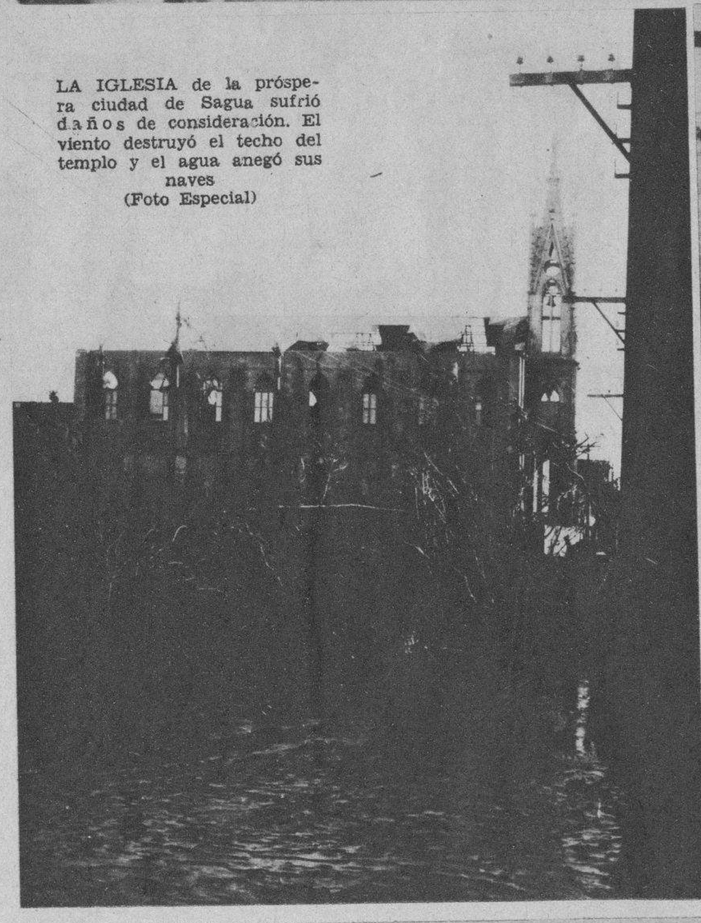

LA IGLESIA de la próspera ciudad de Sagua sufrió daños de consideración. El viento destruyó el techo del templo y el agua anegó sus naves (Foto Especial)

EL RIO SAGUA que cruza apacible por la villa de su nombre, se desbordó el viernes debido a las fuertes lluvias que cayeron. En esta foto mosrtamos las aguas de dicho río que cubren, al salirse de cauce, grandes extensiones de terreno y anega la carretera y la línea férrea

UNA FABRICA que se levantaba en la ciudad de Sagua sufrió grandes desperfectos debido al huracán. De la casa, como se ve en la foto, no ha quedado más que los muros que sostienen parte de los techos

LOS REPARTOS de la ciudad de Matanzas y especialmente los barrios en los que viven personas modestas y obreros fueron muy castigados por el huracán del viernes. Véase aquí una casa de madera que ha desaparecido (Foto Especial)

(Foto Especial)

UNA DE LAS casas de comercio más importantes de la ciudad de Matanzas sufrió grandes daños con el pasado ciclón. La foto muestra los enormes pedruscos que yacen en el suelo y que son parte de los muros de la casa (Foto Especial)

Impreso en los talleres del DIARIO DE LA MARINA. Habana, Cuba.

M.E.C.D. 2016

9A SECCION L

TELEFONOS:
Dirección A-4151
Jefe de Redacción . A-3205
Sección de Sports. M-7911

DIARIO DE LA MARINA

TELEFONOS:
Quejas M-7911
A. Clasificados . . A-3333
Agencia Marianao. FO-7380

9A SECCION L

AÑO CI — ACOGIDO A LA FRANQUICIA POSTAL — HABANA, LUNES, 4 DE SEPTIEMBRE DE 1933 — EL PERIODICO MAS ANTIGUO DE CUBA — PAGINA NUEVE

NOVIO EN PUERTA

MONOLOGO

por
NARCISO DIAZ DE ESCOVAR

Sala modesta. En el foro la puerta que se supone da al corredor. A la derecha un balcón, con los cristales cubiertos por visillos. Mesa en el centro con tintero, plumas y papel. Sillas de rejilla. Un espejo en la pared de la izquierda.

Aparece MARIA sentada, con un bastidor de bordar en la mano.

Nada! no acierto a bordar!
Es imposible! No puedo!
Quise bordar una cierva
y me ha resultado un perro!
Estas hojas no son hojas
y esto no es luna, es un queso.
He pasado una semana
de prueba, que no la quiero
para mi propio enemigo...
¡qué de tristes pensamientos!
¡cuántos días sin descanso
y cuántas noches sin sueño!
(Levantándose) Siempre pensando,
[pensando,
¡la cosa no es para menos!
¡He recibido una carta
que me preocupa en extremo!
Es una declaración
de amor, y de amor inmenso...
la primera que recibo...
y ¿qué es lo que prueba esto?
Pues que soy una mujer
hecha y derecha y ya puedo
tener novios y marido,
si alguno traga el anzuelo,
aunque dice mi mamá
que no es tan fácil cogerlos
pues los hombres son muy tunos
y se escurren al momento,
dejando a la pescadora
la caña y el aparejo,
más corrida que una mona
y más rabiosa que un perro.
(Al público) Quiero leerlas las car-
[tas,
que guardo en el costurero.
(Saca una carta de un costurero, la mira, remira y huele.)
¡Qué papel más elegante,
y qué sobre tan bien puesto!
A la bella señorita,
Doña María Quintero.
¡Y ha perfumado el papel!
¡huele a heliotropo y del bueno!
«Señorita, usted me tiene
medio vivo y medio muerto,
pues desde el día en que ví
la luz de sus ojos negros,
ni ando, ni fumo, ni como,
ni hablo, ni río, ni duermo.
Quiérame usted, señorita,
por Dios y los Evangelios,
por las once mil doncellas
y por los santos del cielo.
Si su cariño no logro
y me guarda su desprecio,
no le extrañe que me tire
del campanario del pueblo
y se convierta en tortilla
su apasionado
Emeterio.»
¡Qué estilo más elevado,
y qué elegantes conceptos!
Como que es un literato
que ha publicado sus versos,
en «La Campana» de Fraga
y en «El Sol» de Villadiego.
Ahora ustedes me dirán
lo que al pobre le contesto.
(Al público) ¿Ninguno me dice nada?
¿No me sacan del aprieto?
Pues bien, voy a contestarle
en seguida... ¡no me atrevo!
(Se sienta a la mesa.)
Si le pongo en una carta
que me gusta y que le acepto,
va a decir que estoy rabiando
por un novio... y es lo cierto,
pero la verdad no siempre
se dice, y a un hombre menos.
Bien, pues le diré que nones
para que apriete el asedio,
y entonces se rendirá
la plaza sin más bloqueo.
¿Y si se va? ¿Y si no vuelve?
¿Y si es el chico tan necio,
que se pica y me supone
con un corazón de acero?
Eso sí que no conviene!
Hay que proyectar un medio
de no decir sí ni no,
pues la verdad que no quiero
perder estas ocasiones...
Tomo la pluma y empiezo...
«Señorito» no, eso no,
debo poner «Caballero»,
«he recibido su carta
y por la misma me entero,
de que quiere ser mi novio
y de que es grande su afecto...
Yo no debía enterarme
si es más grande o más pequeño,
pues los hombres mienten mucho
y son unos embusteros,
«Como usted sabe, mi edad
me permite y me da tiempo
para no pensar en novios».
No me gusta! Borro esto.
«Como es usted muy simpático,
si en alguna ocasión pienso
en novios, usted será
el preferido...» Yo creo
que de este modo le animo,
aunque de modo indirecto.
(Se oye un silbido.)
¿Ese silbido...? No hay duda!
(Se asoma al balcon tras los visillos.)
Me enteraré... allí lo veo...
y cómo mira hacia aquí...
no pestañea, está quieto
haciendo la centinela...
yo no resisto, no puedo...
¡Y la verdad que es muy guapo!
¡Se gasta unos ojos negros,
y un bigote retorcido
y unas maneras y un cuerpo...!
Nada, me asomo al calbón.
(Va a abrir y se arrepiente.)
Que me vea... no, primero
me pondré más presentable
y me arreglaré el cabello.
Quiero seguirle gustando,
justo! ¡Vamos al espejo!
(Se arregla el traje y alisa los cabellos, delante del espejo.)
¡No me parezco muy fea!
¡Tengo que inventar un juego
de ojos, para trastornarle,
como mi amiga Remedios,
que abriéndolos y cerrándolos
trastorna a su novio el seso!
¡Digo a sus novios, pues tiene
dos que yo sepa de cierto...
¡ay, si pudieran tenerse
cuatro novios por lo menos!
(Vuelve al balcón y abre los visillos.)
¡Ya me ha visto! ¡Ya me ha visto!
me saluda y le contesto!
¡y qué saludo más fino!
¡es elegante hasta en eso!
Ahora sale del portal,
me hace señas, no lo entiendo...
Me pide que abra el balcón
¿le abro, no le abro? ¡Abriremos!
eso no puede ser malo
y así se queda contento.
(Abre las maderas.)
¿Qué dice usted? ¿Si la carta
que mandó por el correo
ha llegado? —Sí, señor.
—Está bien. —¿Qué le contesto?
—Pues lo pensaré... —Paciencia!
—Si es que insiste... con el tiempo...
—¿Esta noche por la reja?...
—No puede ser. No, No! ¡Bueno!...
bajaré... Y ahora retírese
no vengas papá... No puedo
hasta las nueve... Corriente!
No faltaré y ahora cierro.
—Adiós! **(Saludándole con la mano)**
Adiós! ¡Qué alegría!
(Vuelve a la escena.)
¡Ya tengo novio! ¡Ya puedo
hacer rabiar a la Paca,
y a Luisita y a Remedios!
¿Cuándo llegará la hora?
¡Anda ese reló tan lento!
¡Ahora a ponerme mi traje
más elegantón, y luego
a esperar que den las nueve
¡ay, qué gusto! ¡ay, qué contento!
(Al público.)
Pero antes quiero pediles
un favor y es que el secreto
me guarden y nada digan,
pues si alguno con el cuento
va a mi padre, es muy posible
que mi ilusión venga al suelo.
Conque ya saben ustedes
que suplico su silencio!
¡Ni una palabra siquiera!
¡Buenas noches, caballeros!

Telón.

La marquesa de Pelayo regalará $30.000 oro para adquirir un gramo de radio

Se cree que triunfaron ayer los antigubernamentales y los derechistas

Juan March fué electo por 400 votos contra 124 en Mallorca pero será anulada esa elección

En Oviedo resultó triunfante José Pedregal, del partido liberal demócrata, por 399 votos contra 366 su contrario. Los amigos de Lerroux han salido triunfantes en Valencia

MADRID, septiembre 3. (AP).—De acuerdo con los datos facilitados a la prensa a las ocho de la noche, los radicales republicanos tenían 700 votos, los agrarios 400 y los socialistas 300, al completarse la votación en todos menos 12 concejos.

TRIUNFO DE LOS NACIONALISTAS EN SAN SEBASTIAN

SAN SEBASTIAN, septiembre 3. (AP).—El candidato Barjuenga, del partido Nacionalista, tiene hasta el momento 437 votos contra 72 por Guillermo Torrijos de los radicales republicanos. Los nacionalistas son virtualmente monárquicos.

LOS RADICALES REPUBLICANOS TIENEN VENTAJA EN SEVILLA

SEVILLA, septiembre 3. (AP).—El candidato radical republicano Gabriel González tiene hasta el momento (8 de la noche) 22 votos, contra 16 por su contrario socialista.

Los partes de avance del resto de la provincia indican que el triunfo será de los radicales republicanos.

ELECTO JUAN MARCH EN PALMA DE MALLORCA

PALMA DE MALLORCA, septiembre 3. (AP).—Juan March fué electo hoy en Palma de Mallorca, con 400 votos por 124 el candidato de la coalición republicano-socialista.

Los diputados, sin embargo, aseguran que no permitirán la elección de March por hallarse éste preso.

LAS ELECCIOINES EN OVIEDO

OVIEDO, septiembre 3. (AP).—En las elecciones de miembros del Tribunal de Garantías, celebradas hoy, Félix Vega, candidato radical socialista recibió 344 votos; Bonifacio Martín, socialista 339 y José Pedregal, libera democrático 326, de acuerdo con los resultados finales en 54 de los 77 concejos.

TRIUNFO LA IZQUIERDA CATALANA EN BARCELONA

BARCELONA, septiembre 3. (AP). Fué electo hoy Antonio María Sbert, de la izquierda catalana.

Unicamente acudieron a las urnas los miembros de la izquierda catalana, retirándose la mayoría de los demás candidatos.

TRIUNFAN LAS DERECHAS EN NAVARRA

MADRID, septiembre 3. (AP).—Según los primeros partes de avance de las elecciones para el Tribunal de Garantías, en los sesenta y cuatro concejos de Navarra tiene mayoría José Prudera, líder derechista, con 324 votos contra 86 por el republicano Juan Cayuela.

LA VICTORIA ES DE LOS ANTIGUBERNAMENTALES Y DERECHISTAS

MADRID, septiembre 3. (AP)—De acuerdo con los primeros partes de avance, la creencia general es que la victoria en las elecciones de hoy ha correspondido a los republicanos anti-gubernamentales y a los derechistas.

Ha sido inesperada la aparente victoria de los radicales republicanos, especialmente en Madrid y Sevilla. Hasta el momento el gobierno solamente parece haber obtenido la victoria en Cataluña y Asturias.

Hasta el momento no ha sido electo ningún candidato socialista.

SALIO ELECTO PEDREGAL EN OVIEDO

OVIEDO, septiembre 3. (AP)—Salió electo hoy José Pedregal, del partido liberal demócrata, con 399 votos por 366 su rival más cercano.

VICTORIA DE LOS AMIGOS DE LERROUX EN VALENCIA

VALENCIA, septiembre 3. (AP)—En Valencia ha salido electo Fernando Gasset, amigo de Alejandro Lerroux.

TRIUNFARON LOS CANDIDATOS AGRARIOS EN VALLADOLID

VALLADOLID, septiembre 3. (AP) —Han triunfado los candidatos agra-

TRES ARRESTADOS EN REGLA POR ROBAR ARROZ

Ignacio Hurtado, Benito Bertrán y Miguel Gil vecinos de Regla, fueron arrestados por fuerzas de la Marina, por estar tratando de robar arroz, en una chalana que está a pique en Casa Blanca.

DOCUMENTOS DE IMPORTANCIA, LIBROS Y ABANICOS ARTISTICOS HAN DESAPARECIDO DEL PALACIO DE MIRAMAR SAN SEBASTIAN

Cuatro personas, entre ellas tres niños, resultaron heridas a consecuencia de la explosión de tres bombas colocadas en la residencia de un obrero socialista, ayer en Lavadores

SAN SEBASTIAN, septiembre 3. (AP.) Los guardias del Palacio de Miramar reportaron hoy que han desaparecido varios documentos, libros y abanicos del mismo, ignorándose quienes fueron los autores de la sustracción.

ALCALA ZAMORA IRA A SAN SEBASTIAN

SAN SEBASTIAN, septiembre 3. (AP.) Se anunció hoy en los círculos oficiales de esta ciudad que el presidente de la República, D. Niceto Alcalá Zamora vendrá el día doce del actual a pasar una temporada en el Palacio de Miramar.

El presidente ha prometido asistir al circuito automovilístico vasco.

TRES BOMBAS EN EL PUEBLO DE LAVADORES

VIGO, septiembre 3. (AP.) En el pueblo de Lavadores varios desconocidos colocaron tres bombas en la residencia del obrero socialista Mariano Nogueira, quien estaba disgustado con los elementos sindicalistas.

Resultó gravemente herido el vecino José Mera y de carácter leve tres hijos pequeños de Nogueira.

El gobierno nombra interventores en las casas de salud y suspende a los directivos y apoderados

Por un decreto del Secretario de Sanidad se dispone que los interventores nombren el personal médico necesario, tomándolo de la Federación Médica de Cuba, de acuerdo con las leyes

A las once de la mañana de hoy, de acuerdo con la resolución del Secretario de Sanidad y Beneficencia, doctor José A. Presno, que a continuación transcribimos, tomarán posesión de sus cargos de Interventores administrativos de cinco casas de salud de esta capital, los médicos al efecto designados, todos altos jefes del Departamento.

Dichos profesionales, al hacerse cargo de la Dirección, Administración y Gobierno de las Quintas, irán acompañados por fuerzas de la Policía Nacional, facilitadas por el comandante Bofill, de quien se solicitaron anoche.

Por la resolución del doctor Presno, fueron designados Interventores gubernativos los doctores Francisco del Río, catedrático de la Universidad Nacional, para la casa de salud «Covadonga», del Centro Asturiano de la Habana; Julio César Portela, Jefe del Negociado Central de Higiene Infantil de Sanidad, para la casa de salud «Concepción Arenal», de la Asociación Hijas de Galicia; Victorino Cabrera, Director de la Leprosería del Rincón, para la casa de salud «Nuestra Señora de la Candelaria», de la Asociación Canaria; Arturo Vilela, director del Hospital de Dementes de Cuba, para la casa de salud «La Purísima Concepción», de la Asociación de Dependientes del Comercio de la Habana; y Juan Bermúdez, para la casa de salud «La Benéfica», del Centro Gallego de la Habana.

NOMBRARAN CUERPOS FACULTATIVOS

Los Interventores gubernativos están autorizados, por las leyes vigentes, a nombrar el personal facultativo que estimen necesario para los servicios de asistencia de los enfermos hospitalizados, a cuyo efecto lo solicitarán de la Federación Médica de Cuba y, en cuanto a los enfermeros, enfermeras, farmacéuticos y prácticos de farmacia, de sus respectivas asociaciones.

Estas medidas las adoptará el Interventor cuando las estime convenientes, como dejamos expuesto.

LA RESOLUCION DEL DOCTOR PRESNO

La importante Resolución del doctor Presno dice así:

Resolución: Visto el expediente sumario instruído en la Jefatura Local de Sanidad de la Habana con motivo de la situación anormal por que atraviesa la Quinta o Casa de Salud (Covadonga, La Benéfica, Concepción Arenal, La Purísima Concepción y Nuestra Señora de la Candelaria) del Centro...

Resultando: Que la Asociación Nacional de Enfermeros, por escrito de fecha 28 de agosto, puso en conocimiento de la Jefatura Local de Sanidad de la Habana que a partir de las doce meridiano de dicho día habían de ser suspendidos los servicios de enfermeros en varias Casas de Salud, entre ellas la... del Centro...

Resultando: Que en vista de dicho escrito se dispuso un expediente de investigación por la citada Jefatura Local en las referidas Quintas o Casas de Salud, entre ellas la... a fin de conocer la certeza o no de los hechos que habían sido notificados.

Resultando: Que los Inspectores médicos designados, después de llevar a cabo las diligencias que estimaron procedentes, según aparece de las actas levantadas oportunamente y firmadas conjuntamente con los Inspectores por los representantes de las asociaciones, emitieron informe en el sentido de existir en dichas Quintas o Casas de Salud varias infracciones de las Ordenanzas Sanitarias, por encontrarse indotados de personal los servicios médicos y de enfermeros, teniendo algunos de estos servicios que ser desempeñados por una sola persona.

Resultando: Que a mayor abundamiento y después de llevadas a efecto las inspecciones mencionadas, han sido suspendidos también los servicios de farmacéuticos y prácticos de farmacia en varias Quintas de Salud entre ellas la...

Resultando: Que han sido inútiles las gestiones mediatorias realizadas por esta Secretaría por conducto de una Comisión al efecto designada que hubo de oír las quejas y razones de cada una de las partes en litigio.

Resultando: Que para llevar a efecto su inspección los funcionarios sanitarios han tenido que ser acompañados de miembros del Cuerpo de Policía por el estado anormal y de fuerza que reina en dichas instituciones.

Resultando: Que el actual estado de cosas obliga a la Secretaría de Sanidad a tomar las medidas legales del caso, a fin de evitar males mayores que pueda llegar a originar.

Considerando: Que es obligación del Secretario de Sanidad y Beneficencia, de conformidad con lo dispuesto en el artículo 323 de la Ley Orgánica del Poder Ejecutivo, proteger a las personas que hubieren de ser socorridas o mantenidas por la Beneficencia Pública o a expensas de sociedades o instituciones privadas de beneficencia, vigilando y fiscalizando la actuación de los organismos de gobierno de dichas entidades y los servicios que prestan.

Considerando: Que el artículo 324 de la citada Ley Orgánica del Poder Ejecutivo, transcribió a la Secretaría de Sanidad y Beneficencia las facultades conferidas por las Leyes de Beneficencia al Ministerio de la Gobernación, manteniendo en vigor dichas disposiciones legales, entre ellas la Instrucción de Beneficencia promulgada por Real Decreto de 27 de abril de 1875.

Considerando: Que el Decreto Presidencial número 1.694, de fecha 10 de noviembre de 1926, puso bajo la jurisdicción e inspección y fiscalización de la Secretaría de Sanidad y Beneficencia todas las instituciones públicas y privadas, «que se dediquen a satisfacer necesidades físicas o intelectuales con el producto de sus bienes propios o con las cuotas de sus asociados» a cuyo efecto quedaron obligados los gobernadores provinciales a remitir a la Dirección de Beneficencia una relación de todas las sociedades, instituciones, asociaciones y corporaciones inscriptas en los mismos y «que se dediquen, bien con el producto de sus bienes o mediante las cuotas de sus asociados a la asistencia médica que éstos requieran y de la enseñanza», quedando, por tanto, sujetos a las prevenciones establecidas en el artículo 323 y siguientes de la Ley Orgánica del Poder Ejecutivo y demás disposiciones relativas a esta clase de instituciones.

Considerando: Que el artículo 34 de la mencionada Instrucción de Beneficencia, autoriza al Secretario de Sanidad y Beneficencia, previa la instrucción de un expediente sumario, para suspender o destituir a los representantes legítimos de las fundaciones particulares cuando existan algunas de las causas señaladas en el artículo 33 de dicho cuerpo legal.

Considerando: Que entre las causas señaladas en el referido artículo 33 de la Instrucción de Beneficencia, y que dan motivo a la suspensión o destitución de los representantes legítimos de fundaciones particulares, se encuentra la de «no cumplir, sin justa causa, las obligaciones dispuestas por el fundador o las leyes, después de requeridos previamente por la autoridad encargada de velar por dicho cumplimiento» y la de «cometer abandono o negligencia graves en el desempeño de sus funciones, con daño de los intereses de la fundación.»

Considerando: Que los hechos que aparecen comprobados por las inspecciones practicadas son indiscutiblemente perjudiciales a los altos intereses sanitarios de la República confiados a este Departamento, siendo por tanto, de aconsejar la suspensión temporal de las funciones de todos los actuales miembros de las Juntas Directivas, Comités Ejecutivos, Asambleas de Apoderados y demás organismos dirigentes del Centro... en todo lo relativo a la dirección, administración y gobierno de la Casa o Quinta de Salud..... hasta tanto se normalice la vida de la misma.

Considerando: Que siempre que se acordase de las funciones conferidas a los representantes legítimos de una institución debe de determinarse la forma en que habrá de gobernarse interinamente, a fin de que no sufra retraso la marcha normal de la misma.

Por tanto: Vistas las disposiciones legales citadas, en uso de las facultades que me están conferidas por dichas leyes y a propuesta del Director de Beneficencia, después de oir el pareceer del letrado consultor del Departamento,

Resuelvo: Primero: Suspender en sus funciones relativas a la dirección, administración y gobierno de la Casa de Salud..., a todos los miembros de la Junta Directiva, Comite Ejecutivo, Asamblea de Apoderados y demás organismos dirigentes del Centro...

Segundo: Nombrar al doctor .... para que con el carácter de Interventor gubernativo de la Secretaria de Sanidad y Beneficencia, dirija, administre y gobierne, interinamente, los servicios de la Casa de Salud mencionada.

Tercero: Autorizar al citado doctor... para que acuerde las medidas que estime procedentes en el ejercicio de sus funciones mientras dure el estado anormal de la Casa de Salud referida.

Cuarto: Delegar en el citado doctor... instruya el oportuno expediente a fin de determinar la responsabilidad que pudiera caber por las malas condiciones sanitarias de la Casa de salud... del Centro...

Habana, 2 de septiembre de 1933.—(Fdo.) **Dr. José A. Presno**, Secretario de Sanidad y Beneficencia.»

Decadente el protectorado en Marruecos

Una comisión del comercio de esa zona solicita mejor protectorado comercial allí

MADRID, septiembre 3. (AP.) Una comisión de comerciantes de Marruecos visitaron hoy a Franchy Roca, informándole de la decadencia del protectorado comercial español en esa región.

La referida comisión manifestó que Marruecos había importado en 1923 25 millones de pesetas de productos españoles y que en 1932 este total había llegado a 26 millones.

Alegaron que el hecho de que no se haya registrado un aumento mayor se debe a las intensas campañas realizadas por los exportadores de otras naciones, especialmente Francia, nación que en 1932 le vendió productos a Marruecos por valor de 2,500,000,000 francos.

Pidieron los comisionados que el gobierno español obrase para ayudar a los productores nacionales a recuperar el mercado de Marruecos.

Forma en que se efectuaron ayer las elecciones de los delegados de las regiones

Se trataba de elegir a las personas que formarán parte, por cada región, en el Tribunal de Garantías Constitucionales haciéndose la votación en los 9620 Aymts., excepto Cataluña

MADRID, septiembre 3 (AP.) El Tribunal de garantías constitucionales que será el alto cuerpo encargado de estudiar la inconstitucionalidad de las leyes, amparar a los individuos contra las autoridades que pretendan abusar del poder, examinar los nombramientos de los compromisarios que hayan de elegir el Presidente de la República y juzgar cuando delincan a los altos magistrados nacionales, fiscal de la República, miembros del Tribunal Supremo y Presidente de la República, ha elegido hoy los representantes de las regiones españolas en el mismo.

Cataluña los ha elegido por designación de su parlamento, designando un representante titular y otro suplente.

Igualmente cada una de las demás regiones han elegido también en la misma forma sus representantes.

Las regiones que han elegido representantes son las siguientes teniendo la denominación de los antiguos reinos o comarcas españoles.

Andalucía, formada por las provincias de Almería, Cádiz, Córdoba, Granada, Huelva, Jaén, Málaga y Sevilla, a las cuales se le agregan también las ciudades africanas de soberanía española de Ceuta y Melilla.

Aragón, formado por las provincias de Zaragoza, Huesca y Teruel.

Asturias, con la única provincia de Oviedo.

Baleares, con todas las islas de su archipiélago.

Canarias con las dos provincias que forman sus islas de las Palmas y Santa Cruz de Tenerife.

Castilla la Nueva, con las provincias de Ciudad Real, Cuenca, Guadalajara, Madrid y Toledo.

Castilla la Vieja, con las provincias de Avila, Burgos, Logroño, Palencia, Santander, Segovia, Soria y Valladolid.

Extremadura con Cáceres y Badajoz.

Galicia con las provincias de Coruña, Lugo, Orense y Pontevedra.

León, con las provincias de León, Zamora y Salamanca.

Murcia con Albacete y Murcia.

Navarra con la provincia de su nombre.

Vascongadas con las provincias de Alava, Guipúzcoa y Vizcaya.

Valencia con las de Alicante, Castellón y Valencia.

En total han sido elegidos quince representantes y quince suplentes.

Las votaciones se han realizado en cada uno de los 9260 ayuntamientos españoles exceptuados los de Cataluña, votando los concejales en papeleta doblada el nombre del representante en el Tribunal de la región y levantándose acta del resultado de la votación, cuya acta se remitirá al presidente del tribunal de garantías por conducto del gobernador civil.

Todos los españoles, varones o hembras mayores de treinta años son aptos para el puesto siempre que no estén incapacitados por las leyes por delitos cometidos.

Para llegar a completar el Tribunal después de haberse elegido estos representantes el día 10 se elegirán por los colegios de abogados de toda España dos miembros en total siendo elegidos aquellos que saquen mayor número de votos entre todos ellos y también serán elegidos en dicho día los cuatro representantes de las facultades de derecho de todas las universidades españolas elegidos también por votación entre todos sus miembros.

Los nombres de los elegidos, serán enviados también al presidente del Tribunal en Madrid. Este oportunamente les posesionará del cargo.

DETENIDO UN CUÑADO DEL EX GENERAL HERRERA Y EL VIGILANTE EMILIO VASALLO

Anoche fué arrestado por varios abecedarios Claudio Rodríguez Arango, hermano de la esposa del ex-Secretario de la Guerra Alberto Herrera. Se le acusa de haber estado afiliado a la tenebrosa «Porra».

También fué detenido por el A B C el vigilante 1773, Emilio Vasallo, perteneciente a la Décima Estación, por estimársele complicado en el asesinato del ingeniero López Rubio en las cercanías de dicha Estación el pasado año.

Ambos detenidos fueron puestos a disposición del Jefe de la Policía Nacional, el que ordenó su ingreso en el Castillo del Príncipe cometidos a las autoridades correspondientes.

Se cree que Casares Quiroga dejará su partido con el fin de ingresar en el de M. Azaña

Se afirmaba ayer que la minoría gallega del Congreso se disolverá, a consecuencia de la renuncia de Suárez Picallo, resentido por no haberse actuado mejor sobre la autonomía

MADRID, septiembre 3. (AP).—En los círculos congresionales se asegura que la minoría gallega se disolverá, y que sus miembros se afiliarán a los diversos partidos republicanos.

También se da como posible que el ministro Casares Quiroga se una a la Acción Republicana del primer ministro Azaña

La reciente renuncia de Suárez Picallo, debido a que estimaba que la minoría no había actuado con suficiente energía en el asunto de la autonomía g llega, dejó al grupo con menos de los diez miembros que se necesitan para formar una minoría congresional oficial.

LA MARQUESA DE PELAYO HACE UN DONATIVO DE $30.000

SANTANDER, septiembre 3. (AP). La marquesa de Pelayo hizo un donativo hoy de $30.000 oro para comprar un gramo de radio para el Hospital de Valdecilla, que fué fundado por su esposo.

LLEGO TARDIEU A BARCELONA

BARCELONA, septiembre 3. (AP). El ex primer ministro de Francia M. Andre Tardieu, llegó hoy a esta capital de incógnito.

Se asegura que M. Tardieu es accionista de la compañía hidráulica de Andorra, y que su visita probablemente se debe al conflicto obrero surgido en la pequeña república.

Tardieu no quiso hacer declaraciones.

Digna actitud de un miembro de la secreta

Hace año y medio dió el aviso de que Soler Lezama era confidente policíaco

Habana, sep. 1ro. de 1933.
Sr. Director del DIARIO DE LA MARINA.
Presente.
Muy señor mío y amigo:
En la edición de hoy del DIARIO, aparece una información sobre el señor Soler y Lezama y me interesa hacerle saber, que hace unos 18 meses el Sub inspector de la Policía Secreta, Venerable Maestro de la Logia Eureka señor Gregorio Suárez Peñalver, me comunicó para que lo hiciera saber a los Estudiantes, que el tal Soler Lezama era confidente de la Policía y que tuvieran cuidado con él. Inmediatamente me dispuse a comunicárselo al señor Manuel Guillot, del Ala Izquierda Estudiantil, pero con tan mala suerte, que minutos antes había sido detenido con otros compañeros, entre ellos el Soler Lezama, que dió el soplo.

Posteriormente le día la noticia al señor Guillot, por conducto de su señora.

Le ruego la publicación de esta carta en el Diario para que se sepa el comportamiento honrado y decente del Sub Inspector señor Gregorio Suárez Peñalver.

Muy agradecido le queda su affmo. amigo,

JOSE E. JIMENEZ

Relación de personas cuyo paradero interesa conocer el Consulado General de España en la Habana.

Pablo Escolano Serrano, que estaba recluido en el Hospital «Calixto García»; Luis de la Herrán y su esposa María Blanquer; Ramón y Pedro Fernández García; Jesús García Salgado; Agustín Vives, que residía en Marina y Atarés, Habana; Norberto Sancho del Campo, natural de Valladolid, España; Diego Calle Pérez; Adolfo Ganges López; Consuelo Lorenzo Bugueiro; Pedro Rasillo Abascal; Ignacio Sells Mejías, que residía en el Vedado, Habana; Emilio Aja Haro, que residía en Marianao, Habana; Daniel Plaza Casal; Concepción Cortadellas de Torrens; Ramón Pallás Pau, natural de Carballo, Coruña; Dositeo Calvo Franco; Juan Collado Mezquita, natural de Denia, Alicante; María Saleta García Fernández; Ana Calderón Peláez; Dolores Rodríguez García, que residía en la calle Cuba, Habana; Maximino García Trueba, natural de Asón del Valle de Soba, Santander, España; Fernando Páez Cailán; Virgilio Teixidó Mercé; Mauricio González, pensionista del Estado español; Eugenio Ruiz Ibiricu, natural de Estella o Allo, Navarra, España; Benjamín Conde González, natural de Soutomel, Orense); Dolores Alvarez Alonso y su hija Josefa; José Seivane Rodríguez, natural de Asturias, España; Luis Míguez Prego; Julián de Vera y López, natural de Madrid; Marcelino Cobelo Raymúndez; Vicente Martínez García, natural de Verea, Orense, España.

Habana, 30 de Agosto de 1933.

El Cónsul Genera de España,
T. AGUILAR

Fué detenido un hermano de Stgo. Trujillo

Cesa el acuartelamiento de la policía y se establece el servicio llamado de «ABC»

Miembros del A B C detuvieron ayer en su domicilio a Julián Trujillo Martínez, ex agente de la Policía Judicial, hermano del comandante Santigo Trujillo, ex jefe de la extinguida Policía Secreta, vecino de Omoa, 18 A. También fué detenido Rafael Mateo Sánchez, domiciliado en el mismo lugar, siendo ambos presentados al comandante Bofill, jefe de la Policía Nacional, quien dispuso quedaran arrestados en el local que ocupa la Tercera Estación de Policía, mientras se investigan las acusaciones que contra ellos formularon los abecedarios, o sea, las de que estaban en connivencia con dicho oficial para perseguir a los elementos oposicionistas.

EL SERVICIO DEL A B C

Por orden del comandante Bofill, anoche a las doce fué modificada la disposición relativa al acuartelamiento a que estaba sometido desde hacía días la Policía Nacional, estableciendo, a partir de esa hora, el servicio de A B C, que significa un pelotón de servicio, otro de reserva y otro franco.

También el comandante Bofill dispuso la supresión de numerosas postas fijas que a su juicio son innecesarias, así como que los vigilantes que no presten sus servicios en pareja, como hasta ahora se ha venido haciendo.

SE COMETIO UN ROBO

La Tercera Estación de Policía dió cuenta a la Jefatura de haberse cometido un robo de ropas en la casa Industria 16, domicilio de la señora Mercedes Suárez viuda de Suárez Murias, sin que hasta ahora se sepa quién sea el autor del hecho. La ascendencia de lo robado no ha sido precisada aún por la perjudicada.

DESDE ESPAÑA

NUEVOS HEROES

POR M. V. DE CABAL

La lectura de un artículo de Giménez Caballero despierta en nosotros contradictorias meditaciones; define el escritor las clases de héroes que dice que llegan a serlo «según superen —por un impulso de su albedrío —la normalidad humana de lo amoroso, de lo científico, de lo bélico, de lo ético...».

Y afirma luego que «las características básicas del héroe son dos: su acercamiento a una zona sobrehumana, casi divina, y el sacrificio generoso de sí mismo por una colectividad dada. El Héroe no puede ser egoísta. Su esencia es dimensión—siempre— social...».

Admirable definir este definir del colaborador de «Informaciones»; admirable y verdadero, pues que la humanidad en sus días más generosos consagraba al individuo capaz de ascender a la cumbre de las manifestaciones ideales y le daba sus más puras devociones así que podía contemplarle desde su más humilde posición. Para la humanidad de antaño, no metalizada ni vacunada de epicureismos, constituían los héroes esencia de su vida, médula de su organismo social; de aquí las pasmosas superaciones de los santos, los guerreros, los aventureros y conquistadores; de aquí aquel ambicionar delirante de sacrificios, de luchas, de poderío y de inmensidades. El hombre de aquellos tiempos—el que podía llamarse superhombre —figuraba siempre por merecer un lugar entre los semidioses y para ello se cargaba el espíritu de nobles, de excelsas, de casi divinas virtudes. Y era blasón de su vida el emplearlas en el bien y en la enseñanza de cuantos de su vida conocieran. Los anhelos de la heroicidad bastaban a forjar en el héroe la más acrisolada aristocracia moral, la más sublime honradez y el más alto señorío.

Mas tarde, los impulsos heroicos se desviaron en busca de más prosaicas metas. Giménez Caballero hace desfilar en su acertadísimo tema una serie de figuras bastantes a resumir la tipología de esa casta que, por desdicha casi pertenece ya a la edad mítica.

El héroe de hoy—y aquí la contradicción de nuestras reflexiones— ha renunciado a toda prerrogativa divina y humana; su característica inconfundible es la bestialidad; la sed de las alas apagóse en ruín caldo de pezuñas y la esencia social, desvirtuada y mixtificada, hiede a demoníacas podredumbres. Cuanto ayer era aspiración de generosidades y perfeccionamientos es hoy evaporación de soberbias destructoras; los héroes de antaño creaban, los de hogaño aniquilan, se han levantado en masas furibundas, borrachas de rencor contra sus predecesores y llevando en sus manos teas, piquetas y metrallas.

¿Qué son para los bárbaros de este siglo los monumentos, del artista, las bibliotecas del sabio, los laboratorios del histólogo, los altares de los santos y de la Divinidad? La única razón de existir vuelve a ser para la casta novísima la de todos los hartazgos materiales; dar al cuerpo lo que pide, según la vulgarísima sentencia, y al alma... ¡Bah, quién es el inocente que cree en el alma a estas alturas radiosas de la más insultante grosería?

Ni importarán un bledo a los dioses de ahora estas respuestas de Giménez Caballero a sus preguntas sobre lo que es el Héroe:

«El Héroe es la puerta humana de la acción abierta a lo divino. El Héroe es una meta ideal, una norma de conducción a Dios».

¿Conducción a Dios..? Eso era antes, cuando se creía, se amaba y se temía al Padre. Era antes, cuando todos los fundamentos de la vida perseguían como finalidad suprema la suprema espiritualidad. Los heroes de la nueva casta no leen estas hermosas orientaciones del señor Giménez Caballero y por tanto no le agradecerán su valiosísima prestación histórica.

Para esta generación de «luciferes» no hay gesta más gloriosa que la de andar a tiros, a pedradas y a garrotazos con las cruces y las vírgenes de la Iglesia cristiana. Esos bárbaros (y conste que está muy en uso aplicar el vocablo en sentido admirativo) que han roto la cabeza de la veneradísima Virgen de los Desamparados del puente de Valencia y la arrojaron al Turia, esos sí que son unos héroes; los del nuevo estilo, los del nuevo tiempo, los de la casta nueva.. Lo malo es que su culto no pasa más allá de lo grotesco.

JUSTA ACLARACION

El señor José Fernández González, vecino de Teniente Rey 15, nos ha visitado, rogándonos hiciéramos constar no ser él la persona que del mismo nombre y apellido, según le dijeron, figura en la lista de nombres de un grupo que el día 12 de agosto saqueó el establecimiento de víveres situado en Luz y Oficios, lo que puede justificar plenamente.

Habiendo sido informado que la relación de nombres de los asaltantes obra en poder de un miembro del A B C, le interesa hacer la presente aclaración, a lo que con gusto accedemos.

M.C.D. 2016

INFORMACION TELEGRAFICA
DEL INTERIOR DE LA ISLA
(Por nuestros corresponsales)

Pinar del Río

Restituido el Ayuntamiento de Bahía Honda por el pueblo

BAHIA HONDA, septiembre 3. — Los sectores revolucionarios y el pueblo en general procedieron hoy a restaurar el extinguido Ayuntamiento de esta localidad, que fué suprimido cuando la primera intervención

Se levantó un acta notarial de todos los acuerdos tomados, entre los que figura el nombramiento del Alcalde Municipal y del Consejo Deliberativo, quienes designarán mañana, probablemente, los distintos empleados y los miembros de la Policía.

También se nombró una comisión que gestionará cerca del Gobernador Provincial y del Presidente de la República que sea confirmada esta restitución.

El Ayuntamiento a que aludimos cuenta con un presupuesto no menor de cincuenta mil pesos y con más de ocho mil habitantes.

Grandes manifestaciones recorren la población.—**Corresponsal.**

Habana

Batabanó sufre nuevamente los efectos de un ciclón

BATABANO, septiembre, DIARIO. Habana. (Por correo).—El ciclón del día primero que hubo de azotar la provincia de la Habana, después de haberlo hecho en otras regiones de la Isla, hubo de sentirse aunque con moderada intensidad en Surgidero de Batabanó, cuya población atenta a las indicaciones hechas por la estación de radio CMW, desde tempranas horas abandonó el pueblo, ante el temor de que el mar se adentrara en el pueblo, lo que sucedió llegando a subir el agua en algunas calles cerca de un metro, utilizándose en las calles de la población pequeñas embarcaciones.

El Jefe de Estación de los F. C. U., señor Julián Peraza, dispuso que un tren con ocho carros y una locomotora que llevaba como maquinista a Ascencio Sánchez y como conductor a Miguel Angel González, y un gas-car que manejaba Juan González y conduce Mario Peraza, llevaran fuera de la costa a las familias, conduciendo más de doscientas familias.

La Asociación Unión Nacionalista prestó el auxilio que fué menester por medio de comisiones, que consiguieron guaguas, automóviles y camiones, y después han formado comités de damas para que sean auxiliados los pobres que con motivo de la huelga se encuentran en el mayor desamparo, que se ha agudizado desde que el fuego destruyó las principales clases de comercio.

La firma de José Fernández Hermanos, que después de que el fuego que comenzó por los almacenes de Pereda y Compañía el veinticuatro de agosto último, le destruyó sus almacenes de esponja y depósito de víveres y casa de banca, perdiendo más de cincuenta mil pesos, han sufrido una nueva pérdida al naufragar con el ciclón sus cuatro mejores buques «Goleta», «Alicia» y viveros «Mallorca», «20 de Mayo» y «Dorado».

También sufrieron averías los viveros de Arturo Hones, «Reglita», «Miguel Chiquito» y «Rápido» y «Delirio», propiedad de Palomera y Naverán, agentes del DIARIO en esta localidad y «Zulema» y «Dominga» de José Troiteiro, y unas treinta embarcaciones chicas.

No se tienen noticias de pérdidas de vidas, existiendo honda inquietud, por las embarcaciones que no han regresado a puerto, ignorándose la suerte de más de cuatrocientos marineros.

La mayor miseria existe en este pueblo, pues todos los negocios están paralizados y cerrados los principales almacenes de víveres, siendo urgente el envío de auxilios.

Varios comerciantes se disponen a socorrer las familias iniciándose por los agentes del DIARIO, que hicieron un donativo de más de dos mil pesos en víveres, recibiendo felicitaciones por ello los señores Félix Naverán e Ignacio Palomera, gerentes de la firma, igual rasgo han tenido, Pujol y Palmer, que donaron las existencias de víveres de su almacén, don Domingo Méndez, fabricante de los cigarros «El Cuño», ha dispuesto que su agente reparta diariamente cigarros.

Los daños causados por el ciclón ascienden a más de cien mil pesos, pues cuando el mismo llegó estaban en huelga los marineros y los buques estaban abandonados en el puerto en su mayor parte.

José Fernández y Hermanos, a pesar de las pérdidas que han experimentado, han hecho proposiciones a los obreros que representa un sacrificio más, pues se consideran muy aceptables, porque permite aliviar las necesidades de más de doscientas familias que libran su vida con dicha entidad bancaria.

Palenzuela, Corresponsal.

La despedida del doctor Collazo de la Alcaldía de Alquízar

ALQUIZAR, septiembre 3.—DIARIO. Habana.—Se han conocido en todo el Término los detalles de la despedida del doctor Julio V. Collazo como alcalde electo por el Partido Liberal en las pasadas elecciones. El doctor Collazo, con fecha 15 de agosto dirigió al secretario de Gobernación un telegrama en el que le participaba que renunciaba al cargo y felicitaba al doctor Carlos Manuel de Céspedes por su exaltación a la presidencia provisional de la República, brindándole su adhesión y rogando se practicara una minuciosa investigación de su larga actuación política, en la que nunca tuvo connivencia con el machadato. También dirigió telegrama al secretario de Gobernación, el día 17, en el mismo sentido que el anterior.

El doctor Collazo dirigió el día 19 un manifiesto al pueblo, del que se despedía y al que relataba su actuación frente al machadato, contra el que triunfó al ser electo alcalde, y hacía públicos sus propósitos de laborar, como cubano, al afianzamiento del nuevo régimen, pidiendo, en nombre del apóstol Martí, que se consolide la nueva República.

También el doctor Collazo hizo circular, para conocimiento de todos, la relación de sus últimas disposiciones, hasta julio 28, y de su gestión, en bien del pueblo, al frente de la Alcaldía de Alquízar y de la solicitud que hizo a la Cámara Municipal de la reducción de las tarifas de contribuciones al Municipio en un cincuenta por ciento, en muchos casos, tanto por el concepto de patentes y derechos como de profesiones.—**Núñez,** corresponsal.

Matanzas

El Presidente de la República arribó anoche a Matanzas, siguiendo viaje después a San Miguel de los Baños

Visitará Cárdenas, Sagua y Caibarién para llorar también sus estragos y sus muertes

MATANZAS, septiembre 3.— A las nueve y media de la noche arribó a esta localidad el Honorable Presidente de la República, doctor Carlos Manuel de Céspedes, en compañía de David Wistmar, del capitán Calzadilla, del teniente Morphy, del señor Mendiola, Pagador de Palacio, y del general Montes, Jefe interino del Ejército.

Se dirigió inmediatamente al Cuartel Agramonte, y de allí al Hotel Velazco, frente al Parque de la Libertad.

Como quiera que se aglomeró gran cantidad de público frente al hotel, el Presidente decidió dirigirles la palabra desde un balcón.

Manifestó en el curso de su peroración que no había venido a Matanzas en busca de aplausos, sino que al conocer de los desastres ocasionados por el ciclón quiso trasladarse a esta ciudad y a las demás regiones afectadas para llorar también sus estragos y sus muertes. Refirió que hoy se había ocupado en el Consejo de Secretarios de todo lo concerniente a auxilio a los damnificados, y terminó diciendo que si a su padre le había cabido la gloria de tocar la campana de la Demajagua en el 1868, él por rara coincidencia del destino, había sido designado por su pueblo para hacerla resonar de nuevo.

El Presidente seguirá viaje a San Miguel de los Baños, donde pasará la noche, para continuar mañana rumbo a Cárdenas, Sagua y Caibarién.—**Lovio,** Corresponsal.

No hubo casa que no sufriera desperfectos en Cidra

CIDRA, septiembre 3.— Terribles han sido los efectos del ciclón en todo el Término. Más de cien casas de campesinos han sido derribadas por la furia del huracán. Se han perdido todas las cosechas. Todas las casas del pueblo han sufrido desperfectos, siendo por este motivo las pérdidas de consideración.

La antigua casa del ingenio «Porvenir» se desplomó, así como los trasbordadores que habían en el término.

Ya se restableció la comunicación con Matanzas, no habiéndose devuelto al pueblo hasta este momento el servicio del alumbrado ni el del agua.

Los policías rurales y los paisanos auxiliaron a las familias que se encontraban en peligro, trasladándolas al Ayuntamiento y al almacén del ferrocarril. —**Betancourt,** Corresponsal Especial.

Santa Clara

Nueva junta de gobierno de la Colonia Española de Cienfuegos

CIENFUEGOS, septiembre 3, DIARIO, Habana.—Obligada por las serias dificultades que tropieza la Colonia Española de Cienfuegos, dictó, últimamente, la clausura del sanatorio «La Purísima Concepción». Hoy se reunió la Junta General ordinaria, presentando espontáneamente la renuncia la totalidad de la Junta Directiva. Presidió el acto el señor Fernando Alvarez, acordándose, dentro de la mayor armonía, designar una Junta de Gobierno integrada por los señores Victorino Gómez, Robustiano Arias, Antonio Alvarez, Enrique Leiguarda, Luis Blanco, Ramón Sáez, Marcelino Arroyo, Cándido González, Magín Rodon y Amador González; suplentes, José Gayol, Luis del Castillo, Ramón Matovelle, Pedro Escarriga, Manuel Palacios, Luis Oltra, Amador Alvarez, Antonio Siquer, Joaquín Montero. Enrique Peláez y Patricio Pérez. Esta Junta desempeñará la totalidad de las funciones directivas, hasta las elecciones generales que se han de celebrar en diciembre. También se le concedió un amplio voto de confianza para resolver el problema planteado por la Federación Médica y empleados del Sanatorio.—**Cbdulio A. García,** Corresponsal.

Capturados unos ladrones en Guayos

GUAYOS, septiembre 3.—Miembros del Ejército y el ABC, sorprendieron a una banda de ladrones, con quienes sostuvieron fuego. Uno de ellos fué herido de gravedad y cuatro capturados e ingresados en el Cuartel. A éstos se les ocupó prendas y objetos por valor de más de mil pesos robados en un establecimiento de aquí.

El resto de la banda huyó, siendo perseguidos. Se estima en dos mil pesos las prendas restantes sustraídas.

El herido fué remitido al hospital de Sancti Spíritus.—**Bárcena,** Corresponsal.

Amenazas de un patrón a sus obreros

FOMENTO, septiembre 3.—Después de 17 días de huelga en las escogidas, el Administrador Manuel Quesada, que siempre se ha distinguido por ser enemigo al obrero, ha amenazado a los huelguistas para que retornen al trabajo con denunciarlos a la Guardia Rural y al ABC.—**Martí,** Corresponsal.

Extensas plantaciones arrasadas en Morón

BOLONDRON, septiembre 3. — DIARIO, Habana.—Los efectos del ciclón se sintieron intensamente en esta zona, particularmente en el campo; fueron arrasados todos los frutos menores, extensas plantaciones de plátanos, maíz y viandas, no ocurriendo desgracias personales. El radio urbano ha sido muy afectado. Fueron derrumbadas varias casas, la mayoría en los barrios pobres.—**Oña,** Corresponsal.

Camagüey

CAIBARIEN, septiembre 3.—DIARIO. Habana.—Caibarién vivió horas de verdadera angustia, durante las cuales fué azotado por un ciclón más intenso que el del día 9 de noviembre del pasado año.

En todas las caras se reflejaba la visión del pasado meteoro, que solamente hace 9 meses y 22 días causó grandes destrozos y que costó la vida a dos inocentes criaturas.

El señor José Arcos García, delegado en ésta del Observatorio de Belén, nos mantuvo en constante información, dando a cada momento las noticias que por teléfono le suministraba dicho Observatorio, con el que mantuvo comunicación desde las siete de la mañana hasta las doce meridiano, en que fué interrumpida la comunicación telefónica.

Gracias al Observatorio de Belén, a su delegado señor Arcos y a la Cuban Telephone Co., que brindó el servicio completamente gratis, pudo el pueblo estar informado, por lo que le dió tiempo a tomar precauciones, servicio admirablemente prestado por la jefa del centro telefónico, señorita Astridiana Zuloaga y sus colaboradoras.

A las once p. m. del día 31 comenzó a sentirse fuertes vientos acompañados de lluvia, los que fueron arreciando, encontrándose de 2 a 3 de la mañana en todo su desarrollo, que fué a la hora en que más duro castigó a esta villa.

La baja barométrica mayor fué a las dos, marcando el barómetro 736 milímetros, siendo trece menos que el meteoro del año pasado.

Caibarién está completamente incomunicado, ni telégrafo ni teléfono funcionan.

La estación de radio establecida en el barrio de Punta Brava sufrió en sus antenas, cayendo al suelo la torre principal, no funcionando por ese motivo y la falta de corriente. La población está a obscuras, presentando un aspecto triste y desolador.

La carretera que conduce de ésta a Remedios está obstruccionada por infinidad de árboles, siendo numerosos los postes del teléfono y telégrafo que se encuentran en el suelo. Las autoridades municipales, militares y sanitarias se han portado con un celo digno de encomio. El Cuerpo de bomberos desde los primeros momentos no descansó en su labor de salvamento, habiendo sufrido lesiones en estos trabajos los bomberos siguientes: Benito González, Gonzalo Guas Santa, Ramón Pérez. También recibió lesiones el vigilante Manuel Moya. Los vecinos que hasta ahora han sufrido lesiones son: José García Ocaña, Joaquín Orasarena y Francisco Gómez. La estación trasmisora de radio del señor Manuel Alvarez ha quedado interrumpida por la destrucción de sus antenas. En el litoral los estragos fueron de gran consideración; los muelles afianzados de la Munson Line fueron totalmente arrasados, siguiéndoles con grandes desperfectos los siguientes: Muelles de Gruat, Valdés, Zárraga, López y totalmente destruidos los almacenes de sal del señor Cayetano Bouza, propiedad, propiedad de The National City Bank, que también tenía cantidad de azúcar en el almacén de López.

El café «El Polo», que está situado en el litoral, sufrió grandes desperfectos.

La fábrica de «Ron Cubano» sufrió también desperfectos en el edificio. Casas, establecimientos, industrias que sufrieron desperfectos: casa habitada por el señor José Arcos, fábrica de curtidos Cazabón, Ginin y Co., The London City, finca del señor Miguel López, teatros Fausto y Cervantes, Vázquez y Hno., antigua fundición, fábrica de bastidores y camas de los señores Chao y Meseguer, pallería del señor Ignacio Goicoechea, 110 metros de la tapia de la iglesia católica, su frente al parque y parte lateral derribada, y varias tapias de distintos lugares de la población. El parque La Libertad fué duramente castigado, arrancándole 18 árboles. En el parque infantil fueron numerosos los árboles arrancados, así como desperfectos en canales y otros juegos. En los muelles afianzados han sufrido grandes averías dos mil quinientos sacos de arroz, mil de harina y gran cantidad de azúcar. Los almacenes de azúcar que posee en ensenada «Las Varas» el central «Narcisa», desapareció el techo, perdiéndose el azúcar almacenada. Más desperfectos registrados en el almacén de Portu e Hijos, en Jiménez y Parrado, casa propiedad del señor Pedro Robau, casa de Herederos de Imaz. Los destrozos causados por el meteoro en el central «Reforma», son enormes, sus tres chimeneas vinieron al suelo, derrumbando una nave, desapareció el techo del tanque de mieles, cayeron al suelo tres casas de familias de dicho central y casi todas las casas sufrieron desperfectos. Los dos almacenes del central «Reforma» perdieron sus techos, por tal motivo el azúcar blanco y centrífugo se ha perdido. No hay noticias concretas del puerto, creyéndose sean numerosas las pérdidas habidas. Han salido remolcadores en busca de tres lanchones que habían salido cargados de azúcar y se teme por la suerte que hayan corrido sus tripulantes y un número crecido de obreros. Hay noticias de haber embarrancado un vapor noruego en Cayo Francés, puerto de Caibarién; este vapor, que se llama «Stal», está cargado de azúcar.

Por todos los vecinos se han hecho trabajos de salvamento, haciendo menos angustiosa la situación. Esta tarde llegó a ésta en una cuña una comisión de jóvenes de Santa Clara, pertenecientes al A B C, los que venían de recorrido prestando auxilio donde fuera menester, que fueron eficaces en distintos lugares. También llegó un camión de Camajuaní conduciendo gran número de bomberos y vecinos de dicha población, que realizaron en las carreteras trabajos de limpieza, cortando los troncos de árboles que habían sido arrojados a la misma por el ciclón.

Las pérdidas habidas en Caibarién son considerables, no pudiendo hasta el momento hacer cálculos. Solamente en el central «Reforma» puede haberse perdido más de cien mil pesos. Los almacenes de maderas de los señores Linares y Hermano sufrieron grandes desperfectos.

Según vaya teniendo detalles los iré comunicando para que DIARIO DE LA MARINA informe a sus numerosos lectores.

Para poder informar al DIARIO con todos los detalles, el corresponsal que suscribe no abandonó las calles, visitando todos los lugares donde ocurría algo, desde las once de la noche hasta las ocho de la mañana.

Se esperan noticias de los cayos, las que comunicaré rápidamente.—**Aurelio Martínez Illa,** corresponsal.

Oriente

También se declaran en huelga los obreros del Central «Almeida»

ERMITA, septiembre 3 de 1933.—Ayer a las tres de la tarde se declararon en huelga los obreros del central Almeida, secundando el paro de los otros ingenios del valle de Guantánamo. Además de lo anterior, y como solución al problema planteado, los obreros del Almeida interesan se les paguen los adeudos, o sea, lo que el ex-banquero Jacinto Pedroso les usurpó apoyado en el régimen de Machado, y cuya responsabilidad también recae sobre el Banco del Canadá por tener allí una sucursal, ser administradores judiciales y dueños del ingenio.—**Rafael López,** Corresponsal.

ROOSEVELT POSA ANTE UN PINTOR

La foto recoge los momentos en que Franklin Dela no Roosevelt posaba en Hyde Park, N. Y., ante la mágica paleta de Ellen Emmet, de Salisbury, que le está haciendo el retrato oficial que habrá de figurar en una de las galerías de la Casa Blanca. Momentos antes el Primer Magistrado de la Unión había abandonado el veloz yatch que hubo de con ducirlo a dichos efectos desde Washington

REPRESENTA GRAN FACTOR EN EL EXITO DE LOS GIGANTES LA COMBINACION DE DOBLE PLAYS: RYAN A CRITZ A TERRY!

Al igual que Tinker-Evers y Chance, los tres jóvenes infielders del New York hacen posibles las lechadas de los pitchers con su brillantísimo fielding.

POR QUE TRIUNFAN SEGUIDO LOS GIANTS

Por WALTER R. DOUGLASS
(Redacor en Nueva York)

NUEVA YORK, septiembre 3—Cuando se escribe la historia de la temporada de 1933 se mencionará la famosa combinación «Ryan a Critz a Terry» de los New York Giants con el mismo fervor con que hablamos hoy de la combinación de Chicago; «Tinker a Evers a Chance». Este triunvirato del infield del Polo Grounds es tal vez responsable por la posición elevada de los Gigantes, que a principio de la temporada eran mencionados por los expertos como candidatos seguros a la segunda división.

Muchos se admiran de la suerte de Bill Terry al transformar una novena en decadencia en un club vencedor en poco más de un año. Cuando Terry se encargó del club, sustituyendo al insustituible John McGraw los expertos exclamaron: «Stoneham va a echar a perder un buen jugador de primera base para hacer un mal manager». Muchas docenas de innings se han jugado desde ese día histórico. Terry continúa todavía siendo uno de los grandes jugadores de base inicial en el Big Show. Y su club demuestra estar tan bien manejado como cualquier otro club.

Rebuscando las razones de los triunfos de Jerry encontramos una multitud de lechadas dadas por sus pitchers a la oposición; encontramos buenos pitchers y malos bateadores. Ed Reulbach, uno de los grandes pitchers del baseball de otra época, atribuye el éxito del serpentinero al apoyo que le preste el infield. Los pitchers del Nueva York son los primeros en confirmar esta verdad. Parmalee, Hubbell, Schumacher y Fitzsimmons concuerdan con Reulbach y el veterano Adolfo Luque y agregan: «Nuestra suerte se debe a la espléndida colaboración que tenemos del infield. Pafos que hubieran resultado hits son inutilizados por el trabajo cerrado de ese infield. Gracias a ellos el enehigo saca pocas carreras. Y en el infield sobresalen este año tres Gigantes excelentes: Bill Terry, Hughie Critz y Blondie Ryan. El último es un novato que ha alcanzado celebridad con su espléndido trabajo en el short stop. Terry juega la primera, Critz la segunda y Ryan el short stop. Repase el lector los sumarios de los scores de los juegos ganados por los Gigantes y vea el número de double plays que ha efectuado la combinación Ryan a Critz a Terry. En sus manos seguras mueren las amenazas amenazas de las novenas adversarias. Su habilidad hace casi imposible el robo de una base o el entrar en base con hit ilegítimo. «Ryan a Critz a Terry» es la combinación del año.

UN CUENTO INTERESANTE

Rube Elbridge jugaba en High Point. Era un jardinero bastante bueno que sabía batear a los pitchers zurdos. Por su mente pasaban los sueños de todo jugador joven: las grandes ligas. Los años pasaban monótonamente. En el club había algunos veteranos desahuciados de las mayores que conversaban de sus días en el apogeo de la fama; que llamaban a Tris Speaker a Ty Cobb y Rubie Marquard por sus nombres íntimos. Rube los envidiaba secretamente. El nunca había visto una ciudad grande. Su vida entera se consumía en los pueblos del circuito piamontés.

Ya Rube tenía 39 años y su brazo había comenzado a aflojar. El temor de perder el puesto comenzó a dominarlo. Para empeorar las cosas llegó al club un nuevo manager—un desahuciado del Big Show. Rube temblaba por su puesto. Pero sacó fuerzas de sus brazos asolados y logró impresionar al nuevo jefe.

High Point se batía aquel sábado con Greensboro. Joe Elder, pitcher zurdo del Greensboro era el terror de la Piamontesa. El juego era de importancia crítica. El nuevo manager vió a Rube en el banquillo. Habían pasado ocho innings y el score era seis a cuatro a favor de los visitantes. Cummings sacó un pase. El manager llamó a Rube. «Rube—le dijo—ya estás viejo pero en tus hombros hay fuerzas para sacar la bola del diamante y ganar el juego. Anda a batear».

Entre tanto O-Higgins había sacado un pase y Cummings estaba en tercera. Rube fué a batear con la confianza del que ha estado haciendo la misma cosa por veinte años. Zas!—tronó el bate al chocar con la pelota. Tres carreras y Rube fué sacado en hombros del diamante.

Ya la temporada estaba casi terminada. Cleveland necesitaba ganar un juego para asegurar el campeonato. Connie Mack había emplazado a Wadeell para batir a Cleveland. Graham, el manager del High Point telegrafió la noche anterior a Cleveland «Tengo un veterano que puede batear a Waddell. Avise». A las nueve de la mañana Cleveland telegrafió: «Gracias. No lo necesitos».

Mack derrotó a Cleveland. Una semana más tarde los dos clubs volvían a batirse en igualdad de circunstancias. Graham telegrafió ofreciendo a su veterano Rube Elbridge. Y esta vez los Indians lo mandaron a buscar. El pobre viejo creyó cuando lo llamaron «al front office» que lo iban a despedir y temblaba como un azogado. Graham le mostró el telegrama y Rube prorrumpió a llorar. Aquella noche salía para Filadelfia a unirse a los Indios.

VEINTE AÑOS EN UN MINUTO

Rube Waddell, el formidable zurdo de la máquina de Mack, con la precisión de una ametralladora Brownings iba calcinando a los bateadores de Cleveland. El juego estaba perdido. Los pitchers Indions habían permitido seis hits y los Atléticos se habían anotado tres carreras.

Rube Elbridge estaba nervioso. Era la primera vez que vestía el uniforme del Big Show. Allí en ese mismo banco se sentaban las celebridades de la época. Allí resplandecía el inmortal Speaker. Del otro lado el viejo podía ver a Connie Mack y su inseparable score card; Buck, Waddell y aquella legión de atletas que formaban la poderosa máquina filadelfiana. Gruesas gotas de sudor corrían por el rostro asolado y arrugado de Rube Elbridge, el jardinero que había esperado por veinte años aquella oportunidad suprema.

El fin de la jornada llegaba. Rube tenía el uniforme pero no sabía con qué objeto. Nadie le había mirado durante el juego.

Repentinamente el viejo slugger oyó que lo llamaban. Miró y allí estaba el manager Indio haciéndole señales de acercarse. El anunciador oficial gritó: «Un nuevo pinch hitter por los Indians. En un momento voy a saber el nombre...» Las piernas de Rube se negaban a llevarlo. Sus ojos estaban cubiertos por una neblina opaca. Los jugadores tomaron cuerpos fantasmagóricos. La trompetilla de la multitud lo aturdió. Se acercó difícilmente al bate. Sus manos temblaban. Iba a cuadrarse pero sus piernas no lo sostenían. Veinte años había esperado y en el momento supremo le faltaba el nervio. Un mensajero uniformado de la Western Union apareció en el diamante. Entregó un telegrama al director del Cleveland. El famoso manager pidió «Time». Y llevó el papel a Rube. El viejo jardinero abrió el sobre temblando. Y leyó: «El estilo de pitchear de Waddell es idéntico al de Joe Elder. Mándale la bambolina fuera del diamante como hacías con la de Elder. Abrazos. Boyd Graham».

El telegrama de su protector lo reanimó. Ya no estaba temblando. Ya no retumbaban en sus oídos aquellas trompetillas salvajes. Ya el diamante se había despejado. Frente a su bate estaba su víctima de la Piamontesa, Joe Elder. Y a Joe Elder Rube nunca le había temido. «Strike»; «tronó el umpire extendiendo su mano».

Tres indios en base esperaban. Rube sonrió. Se ajustó la gorra a un lado y picó el suelo con el bate. La curva poderosa de Waddell venía directa a la trocha. Rube se adelantó. Zas!—explotó su bate. La bola salió disparada por encima de los bleachers. Tres indios entraron en base y detrás de ellos entraba cojeando el viejo piamontés. La mitad del noveno inning no tuvo resonancia. El juego había sido ganado allí mismo.

Tres años más tarde Rube Eldrige, coach del High Point, hablaba con los veteranos desahuciados del Big Show. «Bah!—decía con acento de superioridad—aquí en High Point es donde hay que batear con gusto para ganar un juego. Pero en el Big Show cualquiera batea a esos pitchers flojos...»

Corresponsal

Beatrice Gottlieb, de Tuckahoe, N. Y. se ha ganado la distinción de ser la primera mujer que derrota al Príncipe de Gales en golf. Ambos jugaron un match privado en Londres, ganando la joven jugadora con excelente score. Después del match Miss Gottlieb dió uno de sus clubs al Príncipe como recuerdo

Ecos de Andalucía

MALAGA. EL ORDEN PUBLICO. UN GRAN EDIFICIO PROYECTADO. EL SOBRINO DE FLORES AROCHA. INCENDIO EN ALORA

En Málaga llevamos una buena temporada sin que el movimiento societario altere la tranquilidad, al contrario de lo que sucede en otras provincias limítrofes.

No obstante se habla de una huelga general en solidaridad con los obreros del Muelle de Sevilla, iniciada por elementos comunistas.

A ese objeto han aparecido violentos pasquines, especialmente en los barrios del Perchel y Trinidad.

La huelga que existía en Antequera ha sido solucionada, al convencerse los obreros, según dice la prensa, que se trataba sólo de una maniobra política.

* * *

Los ferroviarios españoles, acordaron construir un Sanatorio especial para sus familias, en amplio y bien acondicionado edificio, para lo cual contaban con fondos suficientes.

Se discutió mucho si se establecería en Sevilla o Málaga, pero se ha demostrado que esta ciudad tiene condiciones de clima y de higiene superiores a otras poblaciones.

Hecha la votación en Asamblea celebrada en Madrid, por gran mayoría, se decidió fuese Málaga la escogida.

Las obras empezarán en breve, obteniendo ocupación centenares de obreros.

* * *

De nuevo ha aparecido en las Sierras de Ronda y Marbella el sobrino del famoso criminal Flores Arocha, que durante varios meses ha estado oculto a las pesquisas de la Guardia Civil.

Resulta que durante todo ese tiempo ha estado escondido en una cueva de la Serranía, a donde parientes suyos le llevaban la comida, no faltando algunos campesinos que por temor al criminal le ayudasen dándole algún dinero.

Se asegura que también ha estado con él un primo suyo, hijo de Flores Aroche.

Por lo pronto han sido encarcelados algunos de los estimados como encubridores.

El Jefe de la Guardia Civil ha dictado oportunas medidas para que se queden sitiados los trozos de la Serranía, donde ha buscado nuevo refugio, procediéndose después a una activa batida por la fuerza de la Benemérita.

Se tratará con rigor a cuantos presten auxilio al bandido.

No falta quien asegure que éste, al verse sitiado y sin recursos para mantenerse, se presentará voluntariamente, como parece pensó ya en otra ocasión y no lo hizo por haber encontrado encubridores en los cortijeros y pastores.

* * *

En la feria de Alora se instaló un magnífico carrousell, propiedad de D. Francisco Carofano Avila.

Cuando estaba funcionando, lleno de niños y de algunas personas mayores, se declaró un incendio en el motor, que de manera rápida se propagó.

La confusión y el griterío fueron enormes, pues se creyó que habían sufrido graves quemaduras los que ocupaban el aparato, mas por fortuna sólo resultaron unos cuantos niños con leves quemaduras y algunos accidentados.

El maquinista D. Francisco Castillo resultó con lesiones graves.

* * *

SEVILLA. ¡VAYA CALOR!. HUELGAS Y ATRACOS. LA SITUACION DEL MUNICIPIO. MUERTE DE UN RICO SEVILLANO

Hace muchos años que no se conocía en España un calor tan enorme como en el verano actual.

En Sevilla, Córdoba y Jaen en donde más se ha notado.

Baste decir que en Sevilla hubo día en que murieron cinco personas asfixiadas. En Córdoba también hubo víctimas por la misma causa.

Por la noche muchas personas duermen en las azoteas y en el patio.

A mediodía eran pocas las personas que se lanzaban a la calle y muchos trabajos se paralizaron.

Parece que se trata de la misma ola de calor que ha causado víctimas en otras regiones europeas.

Continúa en Sevilla la huelga de los trabajores del Muelle y como consecuencia se han registrado varios atentados sociales.

Un pobre esquirol fué muerto por un grupo de pistoleros y otro quedó herido al luchar contra los huelguistas que intentaban arrebatarle el jornal.

Al ser curado en el Hospital, dijo que tenía a su mujer inútil, a una hija casi agonizando y varios otros hijos que le pedían pan y no podía dárselo, por lo cual acordó ir al trabajo, sin pensar en las consecuencias.

Y añadió:

—Y lo que quiero es curarme pronto, para volver al Muelle, aunque me maten, pues yo no veo a mí familia morirse de hambre.

* * *

La situación del Ayuntamiento de Sevilla, dentro del orden económico, no puede ser más grave.

Los extraordinarios gastos que se hicieron cuando la Exposición, van ofreciendo ahora las consecuencias.

En vista del conflicto, y sobre todo de su urgencia, el Alcalde celebró una reunión con los parlamentarios sevillanos para tratar del asunto y sobre todo de la ayuda que podrá prestar el Gobierno.

Hubo diversos pareceres y en vista de ello va a convocarse a una Junta de las fuerzas vivas de la Ciudad, a la que se invitará también a los Directivos de la prensa local.

* * *

A la edad de ochenta años ha fallecido en la ciudad de la Giralda, una de las personas allí más conocidas y estimadas.

Nos referimos al rico propietario D. Guillermo Pikman.

Era el mayor contribuyente de Sevilla y esta ciudad le debía no pocos favores.

Su fortuna se calcula en cerca de sesenta millones de pesetas.

Era uno de los primeros accionistas del Banco de España.

Ocupó altos puestos representativos.

* * *

Llegó a Sevilla, en viaje de turismo, una expedición de varios periodistas portugueses, entre ellos los conocidos escritores Gustavo Matos Zequeira, de **O-Seculo**; Luis Texeita, del **Diario de Noticias** y Mauricio Oliveira del **Diario de Lisboa**.

En unión del Director del **Correo de Andalucía**, de Sevilla, habían realizado una excursión por el Mediterráneo.

Recibió a los viajeros el Director de la Asociación de la Prensa. D. Antonio Olmedo, quien los acompañó con otros compañeros a visitar la ciudad.

Por la tarde pasaron al domicilio del Cónsul de Portugal señor Centima, quien los obsequió con espléndidez.

En compañía de varios escritores visitaron por la noche el tradicional Barrio de Santa Cruz y otros lugares típicos de la ciudad, quedando encantados de la visita y elogiando con entusiasmo las bellezas de la población y más aún la de sus mujeres.

Ofrecieron escribir sus impresiones tan favorables para Andalucía.

* * *

GRANADA. AGRESION A LOS BAÑISTAS

En Granada, al sitio conocido por la Fuente, acuden en verano diariamente buen número de bañistas, tanto mujeres como hombres.

El martes último, cuando más tranquilos se hallaban disfrutando la frescura del agua, se presentó un grupo de hombres que se enredó a palos con **ellas y ellos.**

Resultó herida la joven Soledad Olivares Clemente, al par que Antonio Cortés Cortes, José López Pérez y José Gómez Herrera.

Los apaleadores huyeron sin poder ser detenidos.

* * *

CADIZ. FIN TRAGICO DE UNA «JUERGA»

En Cádiz varios individuos, entre ellos un torero muy conocido, organizaron una juerga, en la que figuraban las jóvenes Agustina Aguirre y Carmen Ruíz Utrera.

Después de beber en varios establecimientos, fueron a parar al dedominado **Parra de la Bomba**, en la calle de Cabellos.

Se rompieron algunas botellas de aguardiente y de wiskey y el líquido cayó sobre los vestidos de Agustina.

Uno de los juerguistas, no se dice cual, arrojó una cerilla encendida que prendió fuego a las ropas de la muchacha.

Cuando apagaron las llamas, ya la Agustina había sufrido gravísimas quemaduras, especialmente en el tórax, abdomen y muslos.

Los juerguistas detenidos fueron ocho y todos estaban en estado alcohólico, incluso la lesionada, la cual no supo decir quien le arrojó la cerilla.

El suceso está siendo muy comentado, sobre todo por la intervención del torero que en la corrida últimamente verificada, había logrado grandes ovaciones.

Narciso Díaz de Escovar.

El DIARIO Hablado

es símbolo de progreso y de eficiencia, y de suprema comodidad y beneficio para el radioeyente y el anunciante avisado, que entrega al éter la difusión de la bondad de sus productos.

†

E. P. D.

El Señor

Juan Seoane Pita

HA FALLECIDO

Dispuesto su entierro para hoy, lunes, 4 de septiembre, a las 4 p. m., su esposa, hermanos, sobrina y sobrino político, en su nombre y en el de los demás familiares, ruegan a sus amistades se sirvan acompañar el cadáver desde la Capilla de la Quinta de Dependientes, hasta el Cementerio de Colón, favor que agradecerán.

Habana, septiembre 4 de 1933.

Francisca Baizán, Amalia Seoane, José María Gómez, Julio, Tomás, Visitación y Evangelina (ausentes), Ramón Rodríguez Gutiérrez y sus compañeros los vendedores de la Fábrica de Cigarros Partagás.

M.E.C.D. 2016

ALQUILERES

a2 VEDADO

VEDADO: CALLE 9 número 7, entre K. y J. Se alquila casa, sala, 4 cuartos, baño intercalado, comedor al fondo, cuarto criados, garage cuarto chofer. F-1183. La llave, Bodega, 45 pesos.
A-2 23703 2 Sep. 12

ALQUILO FRESCOS ALTOS de 17 número 379 con portal, sala, espacioso hall, 3 habitaciones abajo y una azotea, comedor al fondo y servicios de criados. Llave en los bajos.
A-2 23458 30 Sep. 4

VEDADO: CALLE 12 número 15, entre 11 y 13, una planta patio grande 4 habitaciones, sala y saleta, 30 pesos mensuales.
A-2 23459 29 Sep. 4

EDIFICIO MONTES
Línea y D. Se alquila una espaciosa casa con tres habitaciones sala, comedor y demás servicios. Muy cerca de los colegios, baños de mar y cines. Elevador Allí informan.
A-2 23638 31 Sep. 4

CASITA MODERNA interior, precio módico F. número 55 entre Quinta y Calzada, Vedado. Telf. FO-2139. Llamen después de las 10.
A-2 23445 30 Sep. 6

ALQUILO CASAS. Vedado Desde $25. Modernas, frescas. Sala, comedor, 3 cuartos y 5 dormitorios. Muchas comodidades, 6 esq. a 23, de 8 a 12, y 10, entre 15 y 17, de 1 a 5. Tel. FO-7327.
A-2 23402 29 Sep 4

ALQUILO los modernos, cómodos y ventilados altos, calle 8 número 11, entre 21 y 23. Puede verse de 2 a 6 Informan M-9124. (Vedado).
A-2 23358 29 Agt 4.

EDIFICIO LOURDES, H. número 154, entre 21 y 23, Vedado, cómodas casitas, estilo americano, para familia corta, hay garage privado si se desea. Alquiler razonable. Informes, el Portero.
A-2 23292 28 Sep. 4

SE ALQUILAN MODERNOS altos, a una cuadra del Colegio La Salle, calle Once entre A. y B., con cuatro habitaciones y garage. Telf. F-4104.
A-2 23143 27 Sep. 6

ALQUILO CASA, 17 y M., (altos), sala, comedor, tres amplias habitaciones, hall, baño, patio, cuarto, servicio criados. Muy fresca. Informan: M. número 160, (altos). Telf. A-6789.
A-2 23111 26 Sep. 4

CALLE 2 NUMERO 3, Vedado. Alquilo la planta alta de esta hermosa casa, capaz para regular familia con todas comodidades, terrazas, costado y frente. Precio muy barato. Llave en Calzada y Dos. Edificio «Martí», encargado. Informes: Señor Manteca, Prado 90 Telf. A-8903.
A-2 23051 25 Sep 4

ALQUILO ESPACIOSA y fresca casa 19 número 89, entre 8 y 10, sala, recibidor, 7 cuartos, comedor al fondo, 2 baños intercalados, jardín, garage (2) máquinas y otras comodidades. Sr. Lavandeyra. Prado 90.
A-2 23049 25 Sep. 4

FRESCOS altos y bajos independientes, cinco habitaciones, sala, hall, comedor, buen baño, terraza, garage, cuartos y servicios de criada y chofer. Calle 6 número 185 entre 21 y 23. Alquiler reducido. Telf. M-3568. Llave enfrente en el 216.
A-2 23377 29 Sep. 13

SE ALQUILA HERMOSA residencia, de tres plantas, Calle Línea esquina a D, frente a la Parroquia, con toda clase de comodidades y propia para numerosa familia, garage para tres máquinas. Informes: Sr. Manteca. Telf: A-8903.
A-2 23050 25 Sep 4

a3 CERRO Y PALATINO

ALQUILO MODERNA CASA, Cerro 494, altos, frente la entrada Quinta Covadonga, sala, saleta, comedor, cuatro cuartos, baño moderno, servicio de criados, patio, cocina de gas y carbón y balcón. Precio, 25 pesos. Telf. M-2851.

CHALET amplio y cómodo en Calzada del Cerro 552 esquina a Peñón, portal, terraza, vestíbulo, sala saleta, biblioteca y comedor, seis habitaciones, dos baños, pantry y cocina, dependencia para criados y garage para dos máquinas. Precio de situación. Informan F-6348.
A-3 23127 25 Sep. 8

a4 MARIANAO Y SUS REPARTOS

MIRAMAR: SE ALQUILA preciosa casa, nueva, de bajos, próxima a las Ursulinas, 20 entre Séptima y Novena Avenidas, sala, comedor, 4 amplias habitaciones, dos baños de lujos, pantry, cocina, 2 cuartos criados, garage y patio agua abundante. Informan: 7 y 4, La Sierra. FO-1423.
A-4 23728 2 Sep. 4

SE ALQUILA UNA CASA amueblada, en el camino 5 de La Coronela. Informan: FO-7076.
A-4 23724 2 Sep. 8

MARIANAO. ALQUILO moderno decorado con o sin muebles, Frigidear, 7 habitaciones, tres baños, garage, jardín. Avenida Cuarta entre 1 y 2. Buena Vista. FO-1663. Precio $40.
A-4 22474 19 Sep. 6

a5 J. DEL MONTE Y LA VIBORA

CERCA DEL COLEGIO Estrella. Se alquila la preciosa casa José María Heredia 4, entre Estrada Palma y Libertad, cuatro cuartos, jardín, portal, sala, comedor etc.
A-5 23715 2 Sep. 5

25 PESOS, Jesús del Monte 335-A, portal, sala, comedor, patio, traspatio, frutales. Llaves, 335, Informes: Telf: A-5418.
A-5 23512 30 Sep. 9

ENCARNACION número 43, entre Flores y Serrano, alquílase bonito chalet madera jardín portal, sala, comedor, tres cuartos, baño intercalado; patio y garage grande, $14.00. Verlo de 5 a 7.
A-5 23569 31 Sep 4

CONCEPCION 81-A esquina a Lawton se alquila en doce pesos, con sala, dos habitaciones, comedor, cocina, baño y patio. Informes: Jesús del Monte 459 altos.
A-5 23571 31 Sep. 6

CORREA 86, ESQUINA a Durege, magnífica casita, jardín, portal, sala, comedor, dos habitaciones. Alquiler módico. Informan en la misma. Telf. F-5487.
A-5 23289 29 Sep. 4

ALTOS frescos, terraza, sala, recibidor, 3 cuartos, servicio intercalado moderno, comedor, cocina, patio y tras patio, cuarto y servicio de criados. Muy baratos. Diez de Octubre 332, Ramiro Balado. FO.-7594.
A-5 23393 29 Sep. 13

ALTOS modernos, sala, comedor, dos habitaciones, baño intercalado, calentador, tranvías y guaguas a la puerta. $12. Calle B y 14, Lawton. Informan A.-9249, Benito.
A-5 23412 29 Sep. 6

CALZADA DE LA VIBORA esquina a Jenaro Sánchez, frente al Paradero de Havana Central, sala, hall, dos cuartos y terraza, 10 pesos. Informes: A-6420.
A-5 23296 28 Sep. 4

SIETE PESOS, con Jardín, Parte Alta, Dolores 27, entre San Lázaro y San Anastasio, Víbora. Sala, comedor, cuarto con lavabo, baño, cocina, patio. Moderna. Llaves la misma. A-9213.
A-5 23787 2 Sep. 5.

ALQUILERES

a5 J. DEL MONTE Y LA VIBORA

25 PESOS, O-FARRILL número 35. Se alquilan los bajos, con jardín, portal, sala, cinco cuartos, hall, central; baño completo comedor al fondo cuarto y servicio de criados; sótano, traspatio con frutas. Está cerca de la Calzada de la Víbora. La llave en los altos. Informan: Telf: F-6479.
A-5 23631 31 Sep. 4

VENTILADOS ALTOS $18
Calzada Jesús del Monte 137 entre Quinta Dependientes y Cristina; piso alto de esta moderna casa de tres plantas, con todas comodidades, capaz regular familia, muy claros y mucha agua. Llaves al lado, en el 137-A 2do. piso. A-8903.
A-5 23054 25 Sep 4

SE ALQUILAN LOS ALTOS, de Lawton número 50, entre Concepción y San Francisco, compuesto de sala, comedor, 3 habitaciones baño completo y cocina de gas. Informan: Telf. M-2225.
A-5 22631 21 Sep. 5

a6 SANTOS SUAREZ Y MENDOZA

SE ALQUILA Santos Suárez, la casa San Julio 4 8entre San Bernardino y Santa Irene, a una cuadra del tranvía, jardín, portal, sala, 3 habitaciones, baño intercalado, comedor, cocina, cuarto y servio de criado, patio y pasillo independiente. Informes en el núm. 46,
A-6 23786 2 Sep 6.

SAN BERNARDINO 24, entre Durege y Serrano, casitas modernas, ventiladas, a una cuadra de los ómnibus, dos de los tranvías Santos Suárez, a 7 y 8 pesos. Informan en la misma. M-5172.
A-6 23775 2 Sep. 5

VIBORA: SANTOS SUAREZ, calle San Mariano y Miguel Figueroa. Se alquila chalet de esquina, frente al Parque, 6 cuartos, sala, comedor, garage, 40 pesos. F-1183.
A-6 23704 2 Sep. 12

ALQUILO CASA ALTA, esquina, comedor, sala, tres cuartos, servicios completos, Lacret 509, esquina Pasaje Este. La llave en la Bodega.
A-6 23717 2 Sep. 10

POR $15, altos, con tres habitaciones, baño intercalado, sala, comedor, despensa y servicios criados. Por $12, altos dos habitaciones, comedor, sala, terraza y demás comodidades. Luis Estévez y Este, reparto Santos Suárez. Informes, teléfono letra A.-4548.
A-6 23417 29 Sep. 8

a7 LUYANO

GUASABACOA ESQUINA a Herrera, modernas casas, con 2 y 3 cuartos, sala, comedor, cocina y demás servicios. Alquiler, desde 10 pesos. Verlas, 2 a 6. Informan: «El Iris», Empedrado 34. Telf. A-1294.
A-7 23782 2 Sep. 5

ALQUILO, HERRERA 32, (Luyanó). Se compone de sala, tres habitaciones, patio, traspatio y demás servicios. Informes: Cuba 100. A-2596.
A-7 23721 2 Sep. 8

a8 LAWTON-BATISTA

DOS MESES EN FONDO. Alquilo barata, la preciosa casa Concepción 61, sala y saleta, 2 cuartos, lujoso y amplio baño, cocina de 3 hornillas. Informan: A-9551.
A-8 23784 2 Sep 5

MILAGROS 97, entre Octava y Porvenir, una cuadra tranvías de Lawton, sala, saleta, baño, 3 cuartos, patio, traspatio, frtales. Llaves. Bodega esquina, 14 pesos. Informan: Telf. A-5418.
A-8 23513 30 Sep 9

SE ALQUILA CASA de Dolores casi esquina a Veinte, Reparto Lawton, con portal, sala, comedor 3 habitaciones baño intercalado despensa y cocina. Informan: Telf. M-2225. La llave enfrente.
A-8 22632 21 Sep. 5

b1 NAVES Y LOCALES

EDIFICIO DIEZ de Octubre 632 y Avenida de Acosta. Se alquilan: un local para pequeño comercio, en 20 pesos; en la primera planta, tres casas modernas y ventiladas: una que hace esquina, con sala, comedor, 5 habitaciones, baño moderno, cocina, patio y con sala, comedor, recibidor, 3 hermoservicio de criados, en 30 pesos, otra sas habitaciones, baño completo, cocina y servicio de criados, en 25 pesos y otra con sala, comedor, dos habitaciones, baño completo, cocina y servicio de criados, en 15 pesos. En la segunda planta, otra casa con sala, comedor, 2 habitaciones, baño, cocina y servicios. Todas con agua abundante. Informes: La dueña. Telf. I-5187.
B-1 23745 2 Sep. 8

LOCALES para Consultorios, Clínicas, Industrias y Comercios. Alquilo baratísimos, en Belascoaín 108 y Monte 302. Informan: Telf. FO-2190.
B-1 23732 2 Sep. 5

MONTE Y ARROYO, esquina Mercado Unico, amplios bajos, Monte número 347 Mejor punto de La Habana, para comercio, especialmente víveres. Informes: "La Habana", Monte 99. M-1397.
B-1 23770 2 Sep. 5

LOCAL PARA BODEGA
o otro establecimiento, se alquila calle Misión No. 15 esquina a Cienfuegos, tiene armatostes, mostrador, nevera todo nuevo,. Informes al teléfono M-5503.
B-1 23538 30 Sep. 6.

MONTE 317, AL LADO de Cuatro Caminos, acera sombra, vidriera, armatostes, altos para vivienda o talleres, 2 cuartos azotea, con servicios. Informan: Monte 427. Telf. A-3959.
B-1 23506 30 Sep. 8

SE ALQUILA, ESPADA 9, esquina propia para establecimiento. Informan: Telf. A-5540. Precio: 20 pesos.
B-1 23504 30 Sep. 4

MAGNIFICO LOCAL, Quinta Avenida esquina 28, Reparto Miramar, propio exhibición automóviles, muebles, víveres, etc. Llave, Estación Policía Reparto, 20 entre Tercera y Quinta. Informes: M-7245.
B-1 23076 26 Sep. 5

BELASCOAIN Y LEALTAD a dos cuadras de Cuatro Caminos. Se alquilan modernas y espaciosos locales, propios para industria o almacén. Alquiler moderado. Llaves, allí mismo. Informes: Sr. Manteca, Prado 90. Teléfono A-8903.
B-1 23052 25 Sep 4

ESCOBAR 103, entre Dragones y Salud. Se alquila propia para Colegio, Industria o algo análogo que necesite, casa muy amplia. Precio módico. La llave en la misma. Informes: Señor Manteca, Prado 90 Telf. A-8903.
B-1 23053 25 Sep 4

CONSULADO 91 y 93. Alquilo espaciosa casa, (altos y bajos) donde hubo almacén de tabaco, muy apropiada para esta industria, patio cubierto de lucernario; y los altos, con grandes departamentos corridos, demás comodidades. Llaves e informes: señor Manteca. Prado 90. por Animas. A-8903.
B-1 23055 25 Sep 4

PRADO 11, ALQUILO los bajos, propios para comercio. Llaves: Prado 90. Telf. A-8903.
B-1 23043 25 Sep 4

COMPOSTELA 192 y 104. Se admiten ofertas por éste amplio y bien situado local propio para industria o comercio. Informan: Teléfono A-7674. Banco Asturiano.
B-1 22863 24 Sep. 8.

SE ALQUILA espléndido local propio para industria o comercio en Bruzón entre Montoro y Pozos Dulces, a una cuadra de la carretera general Machado. Informan: Teléfono A-7674.
B-1 22962 24 Sep. 8.

ALQUILERES

b2 APARTAMENTOS

THE GARDEN VILLAGE. Apartamentos estilo español, muy frescos; rodeados hermoso jardín, sala, pequeño comedor, habitación, cocina y baño $12.00. A entre 10 y 12 Almendares. Informes F-3035.
() 23622 31 Sep. 4

Pedro Morales Santa Cruz
SAN LAZARO Y N.
8 PISOS
Se alquilan modernos y ventilados apartamentos desde $18.00 a $55.00, con una a cuatro habitaciones y su respectiva sala, comedor, hall, baño, cocina y cuarto con servicio de criado. Tienen vista al mar y la ciudad.
ELEVADOR DIA Y NOCHE
INFORMES DE 9 a 12 EN EL MISMO EDIFICIO
B-2 22941 24 Ag. 31.

b3 DEPARTAMENTOS

LAMPARILLA 72. Se alquilan departamentos y habitaciones a hombres solos o matrimonio sin niños. Precio de situación.
B-3 23777 2 Sep. 5

ALQUILO AMPLIO y ventilado Departamento, primer piso de la casa Aguacate 124 compuesto sala dos cuartos, cocina y baño, Informan en los bajos. Telf: A-2878.
B-3 23626 31 Sep 15

HOSPITAL 67, AL COSTADO de Emergencias. Alquilo Departamento con sala, 2 cuartos servicio y cocina a 10 pesos con luz. Véase al Encargado.
B-3 23045 25 Sep 4

AGUIAR 100, ESQUINA Obrapía. Alquilo Departamento corrido y habitaciones para oficinas, servicio de portero. Precio muy barato. Llaves, Portero. Informes: A-8903.
B-3 23046 25 Sep 4

17 Y 4, VEDADO, $14.00, $16.00 y $18.00. Alquilo cómodos Departamentos, sala, saleta, tres y cuatro cuartos, baño completo y demás comodidades. Véase al Encargado. Informan: Manteca, Prado 90. A-8903.
B-3 23042 25 Sep 4

b4 HABITACIONES

CALLE San Miguel. Casa particular Hermosa habitación alta, con baño; amueblada o no; propia para dos personas. Buena comida. U.-5079. Unicos inquilinos.
B-4 23647 31 Sep. 4

VEDADO: LINEA 91 esquina 6. Alquilo hermosísima habitación con baño y closet, gran portal, caben 4 personas, magnífica comida. Precio reducidísimo. Casa honorable. Otra, propia matrimonio, magnífica. Telf. F-5632.
D-4 23759 2 Sep. 13

"EDIFICIO MONTES"
Línea y D, se alquila una habitación con baño, closet y terraza privada. Muy fresca. Hay elevador. Allí informan.
B-4 23637 31 Sep. 4

EN LUJOSO edificio, magníficas habitaciones y apartamentos, desde $10 Baño privado, agua caliente, luz, teléfono. Rogamos referencias. San Rafael 37, entre Rayo y San Nicolás.
B-4 23416 29 Sep. 8

EDIFICIO "Cuba", seis pisos. Empedrado 42. Se alquilan habitaciones baratas. Alquiler rebajado este mes. Elevador, luz, lavabo. Local en la planta baja. Telfs. M.-1513 y M.-2515.
B-1 23827 31 Sep. 30

CAMPANARIO 143, casi esquina a Reina. Alquilo habitaciones a $5.00 y $6.00. Para verla, el Encargado.
B-4 23044 25 Sp. 4

b6 HOTELES

THE SAVOY
F. Y 15, VEDADO
TELF. F-6616
Situado en un lugar alto del Vedado. Con fácil y frecuente comunicación con la Ciudad y Repartos. Rodeado de jardines. Con 600 metros de hermosos portales. Las habitaciones tienen ventilación directa, closet y baño particular, con agua fría y caliente. Precios moderados, incluyendo tres excelentes comidas al servicio de mesas separadas para cada familia.
B-6 21824 1 Ag. 31

HOTEL VANDERBILT
Neptuno 309, esquina Mazón, Loma de la Universidad, habitaciones muy frescas, con baño privado, propio para matrimonio. Cerca de los Hospitales «Calixto García» y «Mercedes».
B-6 22887 23 Sep. 22

LA NUEVA DIRECCION DEL HOTEL HARDING, CRESPO 9
desea implantar un nuevo servicio, de atención a su numerosísima clientela, organizando un servicio completamente nuevo en su casa.
El problema grave con que siempre se ha tropezado en todas las casas de este giro, ha sido el servicio de los comedores; por esta razón hemos ideado un nuevo y hermosísimo plan cooperativo de comidas, servidas suculenta y abundantemente, el cual ofrecemos gustosísimos a nuestros huéspedes, sin lucro por nuestra parte de ninguna clase.
Este plan en forma de cooperativa, resulta en algunos casos inigualado, cual es, QUE CADA PERSONA SOLA, AJUSTANDOSE A NUESTRO PLAN, siempre entendiéndose acompañada de otra, disfrute de una habitación amplísima y ventilada, baño completo con todas sus piezas, agua fría y caliente día y noche, jabón para el baño, ropa de cama y mobiliario por nuestra cuenta, teléfono, elevador, servicio de comedores con suculentos almuerzo y comida, servidos como en su residencia, servidumbre, etc.
TODO ESTO POR
$19.00
MENSUALES POR PERSONA
Esto parece imposible de creer, pues hasta los alimentos han subido considerablemente, pero debido a nuestra cooperativa, podemos realizar esto en beneficio de los clientes que el Destino obligue a rdeucirse.
ACLARACION
Tenemos hoy un sin número de peticiones para ingresar en nuestro hotel, pero deseamos llamar la atención a nuestros futuros clientes, que no aceptamos para este PLAN COOPERATIVO, sino a pehsonas de absoluta moralidad y de reconocido cumplimiento en sus obligaciones, pues de lo contrario perjudicarían a los propios huéspedes.
INFORMES: EL ADMINISTRADOR DEL HOTEL. CRESPO 9. Tel. A-6735.

SUSCRIBASE Y ANUNCIESE EN EL «DIARIO DE LA MARINA»

ALQUILERES

b6 HOTELES

IDEAL ROOM
PRADO 93-B (Por pasaje)
Apartamentos y Habitaciones, precios especiales a familias estables. Señoras que su vida sea dudasa, agradecemos no presentarse. Visítenos antes mirar en otra parte. No pierda tiempo, casa tranquila, estricta moralidad y garantía. Se alquila a personas del interior. Abonos al comedor: $12.00, mensuales. Casa recién reformada por sus nuevos dueños.
B-6 20651 16 Ag. 15

HOTEL
San Carlos
EGIDO Y MONTE
EL MAS CONVENIENTE
PARA
VIVIR ESTABLE. No pasar calor. Comer bien. Reducir gastos.
PRECIOS MUY BARATOS
B-6 23329 28 Sep. 2

SE SOLICITAN

FAMILIA ESPAÑOLA
Honorable, distinguida, recién llegada, tomaría en arrendamiento, en el Vedado, residencia amueblada por completo, amplia, cómoda, dos o tres cuartos de baño, jardín, garage. Pago contado, anticipado, garantizado. Trato directo con propietario o apoderado, sin intermediarios. Telf. A-9899.
S-A 23737 2 Sep. 4

b9 AGENCIAS DE COLOCACIONES

VUELTA LA NORMALIDAD. La Agencia continúa su marcha. Facilitamos colocaciones para Comercio y servicio doméstico. Colocado un Taquígrafo con 100 pesos, Beers, O-Reilly 9 y medio.
B-9 23723 2 Sep. 5

s1 CRIADAS Y CRIADOS

SE SOLICITA una criada de mano peninsular, que sepa cumplir con su obligación y tenga referencias de las casas donde ha trabajado. Informan de las 10 en adelante, calle 17 número 398, altos, entre J y 4, Vedado.
S-1 23563 31 Sep. 3

s2 COCINERAS Y COCINEROS

SE SOLICITA una cocinera blanca, que sepa su obligación. Puede dormir o no en la colocación. Calle B No. 225, esquina a 25, Vedado.
S-2 23792 2 Sep. 5.

SOLICITO buena cocinera peninsular; que sepa cumplir con su obligación, para corta familia; buen sueldo; que haga plaza. Informan de las 10 de la mañana en adelante, 17 Nro. 398, altos Vedado, entre J y K.
S-2 23564 31 Sep. 3

s3 MANEJADORAS

SOLICITO MANEJADORA blanca, con referencias, que sepa coser y lavar. Sueldo 10 pesos. Telf. FO-1058.
S-3 23797 3 Sep. 6

s10 OFICINISTAS.

PARA TENEDOR DE LIBROS y demás trabajos escritorio, ofrécese español, mediana edad, experiencia, referencias comerciales, mañanas o tardes, Obispo 81. Telf. A-9179.
S-10 23464 30 Sep. 3

s14 SOLICITUDES-VARIAS

COBRADORES QUE TENGAN tiempo disponible, les daré trabajo fácil, aumentando sus ingresos. Todas las tardes, después 2 p. m., O-Reilly 49, bajos, frente al City Bank.
S-14 23729 2 Sep. 4

DESEO HACER USO de Apartado de Correos, con persona seria. Pago la mitad. Cambio referencias. Escriba a C. A. L., Departamento de Anuncios Clasificados. DIARIO DE LA MARINA.
S-14 23743 2 Sep. 4

ASMA
Probar para creer. Por violento que sea un ataque de asma, desaparece en veinte minutos con la primera dosis del nuevo producto **LACTUSAN.** No contiene narcóticos calmantes, ioduros, ni ninguna otra droga alterante. Recorte este anuncio y pase a recoger una **muestra gratis.** Debe venir el paciente personalmente. Infanta 59, entre Carlos III y Estrella, Habana, Teléfono: U-4000, Farmacia. **También la enviaremos por Correo al recibo de diez (10) centavos en sellos.**
S-14 22107-109 1 Ag. 31

FACILITAMOS TRABAJO en casa, Habana o Interior, buena renumeración. Adjunte sellos, Contestación: Partida Publishing Company, Apartado 843, México, D. F., México.
S-14 22306 17 Sep. 16

SE OFRECEN

s1 CRIADAS Y CRIADOS

SE OFRECE BUEN criado de mano, español, sirve muy bien a la rusa; no tiene pretensiones y tiene muy buenas referencias. Telf. A-3343.
O-1 23824 3 Sep. 5

SE DESEA COLOCAR criado español, acostumbrado servicio mesa y limpieza, con inmejorables referencias de buenas casas que ha prestado sus servicios; también salgo al Interior. Telf. M-5154.
O-1 23819 3 Sep. 6

SE OFRECE CRIADO de mano de casa particular, sabe servir en mesa y sabe planchar trajes de caballeros. Informan: Telf. F-6121, Antonio Wong, Zapata 29-A., Vedado.
O-1 23808 3 Sep. 6

SE OFRECE UN CRIADO de mano, para casa particular, español, sin pretensiones, es formal; va a donde sea necesario y sabe cumplir con su deber. Telf. FO-2724.
O-1 23806 3 Sep. 7

JOVEN ESPAÑOL, muy trabajador, desea colocarse de criado de mano, sabe cumplir bien con su obligación; tiene muy buenas recomendaciones de donde ha trabajado, sabe servir bien la mesa a la rusa; ha estado con muy buenas familias, entiende jardín. Es muy práctico en todo, nueve años en su servicio. Informan: A-5232.
O-1 23605 2 Sep. 4

SE DESEA COLOCAR un joven español, de criado de mano, en casa particular; tiene buena presencia y buenas referencias de casas conocidas, entiende un poco de jardín, sabe planchar ropa de caballeros y no tiene pretensiones, Informan: A-6260.
O-1 23710 2 Sep. 4

SE DESEA COLOCAR una joven española, para criada de comedor o para cuartos; tiene buenas referencias y está práctica en el trabajo. Telf. U-6628.
O-1 23707 2 Sep. 4

SE DESEA COLOCAR una española joven, para criada de mano; tiene buenas referencias, lleva tiempo en el país y va a los Repartos. M-5224.
O-1 23771 2 Sep. 5

SE OFRECEN

s1 CRIADAS-CRIADOS.

SE DESEA COLOCAR una joven española, para criada de mano o manejadora; tiene buenas referencias. Informan en Luis Estévez y Figueroa, Santos Suárez. Telf. I-7302.
O-1 23738 2 Sep. 5

UN JAPONES DESEA colocarse para criado de mano y jardín; sabe bien su trabajo y es muy formal y tiene buenas referencias. Telf. M-5077, José.
O-1 23702 2 Sep. 5

s2 COCINERAS Y COCINEROS

SE DESEA COLOCAR maestro cocinero y repostero, sabe las tres cocinas, es muy aseado y muy formal; tiene muy buenas referencias. Informan: Telf. M-5287.
O-2 23833 3 Sep. 7

SE OFRECE UN BUEN cocinero español, cocina a la criolla, española y francesa, repostería y pastelería, agradable sazón; es hombre solo y sale al campo. Antonio. M-4102.
O-2 23830 3 Sep. 5

SE OFRECE BUENA cocinera y repostera, española, sabe cocinar muy bien de todo; tiene muy buenas referencias y duerme en la colocación. Telf. F-5572.
O-2 23825 3 Sep. 5

JOVEN COCINERO, asiático, desea colocarse en casa particular, cocina criolla, española, americana y repostería; habla castellano correctamente. Informan: Telf. A-4324. Preguntar por Luis.
O-2 23799 3 Sep. 15

SE DESEA COLOCAR una muchacha española, para cocinar y limpiar, si es corta familia o para criada de mano; es formal y tiene referencias. Telf. A-3257.
O-2 23744 2 Sep. 5

DESEA COLOCARSE una joven española, para cocinar o limpiar; tiene buenas referencias. Telf. F-1300.
O-2 23709 2 Sep. 4

SE DESEA colocar una cocinera española; cocina a la Española y Criolla. Sabe de repostería; presenta bien la comida; sabe hacer plaza; Tiene referencias. Teléfono A-3457.
O-2 23589 31 Sep. 3.

SE DESEA COLOCAR una señora del campo, blanca, para limpiar o de manejadora; tiene buenas referencias. Dirigirse a Reparto Hornos número 5. Telf. FO-9389.
O-2 23741 2 Sep. 5

UN JOVEN ASIATICO, cocinero y repostero, desea colocarse en casa particular, sabe cocinar a la criolla, española y francesa; sabe cumplir con su obligación y tiene referencias. Informan: Telf. M-4389.
O-2 23740 2 Sep. 5

SE OFRECE UNA MUCHACHA de color, para cocinar y ayudar a los quehaceres o para limpiar. Telf. M-4154, Maloja 176.
O-2 23758 2 Sep. 4

SE DESEA COLOCAR una señora de mediana edad, para cocinar y ayudar en la limpieza; en la misma, un muchacho para hacer cualquier trabajo. Calzada de Columbia y Primera, Bodega.
O-2 23733 2 Sep. 6

COCINERO ESPAÑOL, experto en el trabajo, desea trabajar. ¿Ahora quién me da oportunidad. Llame: Telf. M-4406.
O-2 23712 2 Sep. 5

COCINERO repostero español, 29 años de edad, sin pretensiones, desea colocarse en casa particular; entiende toda clase de cocina, dulces y helados; sabe hacer plaza; tiene referencias de distinguidas familias Informan Someruelos número 3, prefiere numerosa familia. Telf. A-3497.
O-2 23658 31 Sep. 5

s3 MANEJADORAS.

SE OFRECE BUENA manejadora, de mediana edad, experta en cuidar niños recién nacidos; tiene muy buenas referencias de manejadora. Telf. A-3343.
O-3 23823 3 Sep. 5

SE DESEA COLOCAR una muchacha de 16 años, de color, para manejadora o criada de mano; tiene referencias. Telf. A-3643.
O-3 23711 2 Sep. 5

s5 INSTITUTRICES.

INSTITUTRIZ INGLESA desea familia cubana, para vivir y enseñar inglés; prefiere el campo. Escribir: Henson, Departamento de Anuncios Clasificados, DIARIO DE LA MARINA.
O-5 23075 26 Sep. 8

S-7— Lavanderas y Lavanderos

SE DESEA COLOCAR una señora, para lavar. Informan: Telf. FO-9084.
O-7 23437 30 Sep. 7

s8 CHOFERES

CHOFER ESPAÑOL, desea colocarse en casa particular; tiene referencias de las casas que ha trabajado, de toda garantía. Telf. M-5511.
O-8 23834 3 Sep. 5

SE COLOCA CHOFER en casa particular; tiene referencias de familias respetables de La Habana. Informan: FO-1192.
O-8 23816 3 Sep. 9

CHOFER-MECANICO, español, desea casa particular o del comercio; tiene recomendaciones personales de las casas donde trabajó y habla inglés. Telf. FO-2291, José.
O-8 23803 3 Sep. 6

CHOFER ESPAÑOL se ofrece para casa particular o comercio, con más de diez años de práctica; entiende toda clase de máquinas y tiene buenas referencias de casas conocidas. Informan: Telf. U-3147.
O-8 23713 2 Sep. 5

DESEA COLOCARSE un joven de chofer, buen mecánico y de muy buenas referencias Diríjase al Asilo San Vicente de Paúl. I-5534.
0-8 23541 30 Sep. 4.

s9 JARDINEROS

UN JAPONES, JARDINERO y agricultor, desea colocarse en casa particular o finca; tiene recomendaciones. Telf. FO-9325.
O-9 23815 3 Sep. 6

COMPRAS

6 AUTOMOVILES Y ACCESORIOS

COMPRO AUTOMOVILES USADOS
En buen estado para la reventa, o propios para desarmar.
ACCESORIOS Y REPUESTOS NUEVOS DE IMPORTACION Y TAMBIEN DE USO, TODO A PRECIOS BARATISIMOS
J. B. García, Galiano 45, entre Virtudes y Concordia. M-2676 Habana
C-9 23109 28 Sep. 26

COMPRARIA
De verdadera ocasión, directamente del propietario, automóvil cinco o siete asientos, seis cilindros, amplio interiormente, buena marca, tipo 1933, muy buen estado. Pago contado. Telf. A-9899.
C-6 23726 2 Sep. 4

7 MAQUINARIAS.

MAQUINARIAS: Grandes existencias de maquinarias para infinidad de industrias. Compra venta de maquinarias, Ootel del Ventas de Eduardo Bohigas, Diez de Octubre 96, Habana.
C-7 23742 2 Sep. 4

COMPRAS

v9 MUEBLES Y PRENDAS

M-3209: COMPRO MUEBLES, radios, pianos, porcelana, bronce, objetos Arte, escaparates, neveras, burós, oro, ropa, máquinas coser, escribir, maletas, baúles, unas. Liquido casas completas. Compro todo. M-3209.
C-9 23826 3 Sep. 6

PUPITRES, COMPRO, vendo, burós, libreros, máquinas escribir, sumar, calcular, mimeógrafos, muebles de oficinas en general. Llame y véalos, Villegas 6. Telf. A-8054.

A-9540: Compro Muebles
Juegos cuartos, comedor, sala, radios y otros objetos.
COMPRO MAQUINAS
Coser ovillo, escribir, todas marcas. Vendemos juegos cuartos y comedor, a 20 pesos. **El Modelo,** Monte 402, casi esquina Tejas. A-9540.

15 — OBJETOS VARIOS

COMPRAMOS JOYAS VIEJAS
De oro, platino, plata o enchapadas sanas o rotas, monedas de oro y plata. Fabricamos joyas y componemos relojes.
CARBALLAL HERMANOS
San Rafael 132, entre Belascoaín y Gervasio. U-5744. Pagamos más que nadie.
C-15 21161 24 Ag. 23

VENTAS

1 CASAS

VENDO 1,500 PESOS, casa moderna, decorada, portal, sala, 2 habitaciones, baño intercalado, comedor, cocina, calentador, patio, Mendoza 8 frente a Santos Suárez. Véala, ganga, está vacía, Cuervo, Obispo 59. M-1537.
V-1 23762 2 Sep. 7

GANDA VENDO preciosa casa sala y comedor decorado en oro; garage, $6.000 se admiten $2.000 en hipoteca. Informan en la misma, Heredia 16, entre Luis Estevez y Estrada Palma, Víbora.
V-1 23612 31 Sep. 5

VENDO BARATA MI CASA, Concepción 222, entre 12 y 13, portal, sala, 2 cuartos, comedor cocina, servicios y halls laterales, tranvías y guaguas al frente. Llave al lado. Informan: Péters: I-2298.
V-1 23455 30 Sep. 6

v4 ESTABLECIMIENTOS

UN BUEN NEGOCIO
Se vende cafe «Los Castellanos». 10 de Octubre y San Francisco, con contrato bajo precio de Alquiler. Informes: teléfono U-1468.
V-4 23396 29 Sep 4.

SE VENDE fuente soda, salón para familia, frutería con depósito de elaboración de helados, lunch, 5 habitaciones, 3 servicios sanitarios, calle comercial. Informan Cuba y Obrapía. Frutería Antonio Fernández. M-5463.
V-4 23018 25 Sep. 9

5 BOVEDAS Y PANTEONES

VENDO, EN INMEJORABLES condiciones, moderna capilla, en el Cementerio de Colón. Precio razonable. más informes: U-3440.
V-5 23837 3 Sep. 15

6 AUTOMOVILES Y ACCESORIOS

VENGA A VER Automóviles sin estrenar a precios de carros usados, 4 puertas, y cupé 2 pasajeros, Cuban American Auto Co., San Lázaro No. 99
V-6 23794 2 Sep. 5

MARMON especial de 4 puertas, lindísimo y muy barato, René Carballo, San Lázaro 99-B.
V-6 23794 2 Sep. 5

FORD de dos puertas, del 29, una ganga. Fernández. San Lázaro entre Galiano y Blanco.
V-6 23794 2 Sep. 5

LINCOLN turismo camina como un reloj. Rivero, Blanco entre San Lázaro y Trocadero.
V-6 23794 2 Sep. 5

GRAHAM-PAIGE Sedán, 6 ruedas de alambre, motor O K. Urge venderlo, San Lázaro 99-B.
V-6 23794 2 Sep. 5

v9 MUEBLES Y PRENDAS

REGIO JUEGO COMEDOR, caoba y bronces, 35 pesos; escaparate 3 cuerpos, suntuoso, 20 pesos; ortofónica Víctor, 8 bombillos, 100 discos, tipo lujoso, repujada cuero, 23 pesos, Valle 55.
V-9 23828 3 Sep. 6

SE VENDEN baratísimos muebles exóticos y objetos de arte de gran gusto No deseamos especuladores. Prado 96.
V-9 23791 2 Sep. 5.

Objetos de arte
Gran liquidación. Porcelanas, bronces, marfil, juegos comedor, cuarto, sala, lámparas, pianos, neveras, Frigidaire, máquina escribir y coser, etc. Compramos objetos Arte, «Los Tres Hermanos», Consulado, 94. A.-4775.
V-9 23640 31 Sep. 7

MUEBLES EN GANGA
Juegos de cuartos, 25 pesos; sala, 15 pesos; comedor, 25 pesos; escaparates, 6 pesos; con luna, 12 pesos; camas, 4 pesos; 6 sillas y 2 sillones, 9 pesos; neveras, 6 pesos; aparador, 5 pesos; cómodas, 5 pesos e infinidad de objetos que no se detallan, todos a precios de gangas, San Rafael 107. U.-7926.

"LA PRINCESA"
V-9 23641 31 Sep. 15

UNA CASA COMPLETA, de muebles y lámparas, 10 pesos mensuales; juego cuarto, juego comedor, juego saal, nevera, 3 lámparas, 2 sillones-portal, 1 cama-hierro, 1 fiambrera. Todo: 10 pesos mensuales. Libre conducción. Ventas a plazos, a toda la Isla «La Comercial» Neptuno 153.
V-9 23516 30 Sep. 29

UNA CASA completa 15 pesos mensuales, juego sala, comedor, cuarto, nevera, 2 lámparas, mesa-teléfono, 2 sillones-portal, 1 cama hierro, 1 fiambrera, 1 sombrera y 1 mesa-escritorio. Todo, 15 pesos mensuales. Libre conducción. Venta a plazos en toda la Isla. «La Especial» Neptuno No. 159.
V-9 23517 30 Sep. 29

NO NECESITA DINERO, fondo, ni fiador. Juegos de cuarto completos, 35 pesos; camas, 3 pesos; lámparas, 2 pesos; cómodas, 4 pesos; mesas comer, $1.20; piezas sueltas. Facilidades pago. Alquilamos, cambiamos, reformamos. «La Predilecta», San Rafael 171, entre Marqués González y Oquendo.
V-9 22871 23 Sep. 22

EN LA GUERRA de Sucesión los Federados y Confederados no adquirieron sus estacas de porristas disfrazados en ésta su casa; pero sí la mullida cama en donde pueden descansar sus doloridos huesos. A plazos o alquiler, J. Naveira S. en C., Galiano 94, La Casa Ros y Nova. Tranquilidad viene de tranca.—**Cancos.**
V-9 23450 30 Sep. 14

SE VENDE una máquina de coser, «Singer» de ovillo central, de muy poco uso. Informan Baños No. 111, entre 11 y 13, Vedado.
V-9 23591 31 Sep 4

MUEBLES EN GANGA
Juegos de cuarto, Arte Moderno, 4 pesos mensuales; comedor, caoba, último estilo, 3 pesos mensuales; sala o recibidor, modernísimos, 3 pesos mensuales; juego cuarto, tres cuerpos, caoba, últimas creaciones, 5 pesos mensuales. Precios muy bajos.
GRANDES FACILIDADES. U-5427
"LA EMINENCIA", NEPTUNO 188
V-9 22694 1 Ag. 31

VENTAS

9 MUEBLES Y PRENDAS

ARTISTICA ANFORA porcelana Sevres, antiquísima; estatua marmol, tamaño natural; escritorio señora adornos bronce, reloj bronce de mesa, regio. Todos muy económicos, San Rafael 141, bajos, entre Soledad y Oquendo.
V-9 23508 30 Sep. 4

VENDO JUEGOS CUARTO Y COMEDOR A $20 A-9540
Juego sala, $10; neveras, $5; aparadores, $3; sillas, 40 centavos; burós, máquinas coser, escribir, a $6; radios y todas clases muebles. **EL MODELO, Monte 402,** casi esquina a Tejas.
COMPRO DE TODO. A-9540
V-9 22747 13 Sept 12

MUEBLES DE TODOS ESTILOS especialmente Arte Nuevo y fabricación rápida a elección del cliente, con grandes rebajas, al contado y ventajosas facilidades de pago. Tenemos comprador para sus muebles, en cambio por los nuestros, y liquidamos a como quiera, todas las existencias. Alquilamos, incluso los de lujo, dándole opción a comprarlos, con la mitad de rebaja. **La Casa Ruisánchez,** (que anuncia la verdad), Angeles 13, esquina a Estrella, (del 25 al 31). Telf. A-2024.
V-9 22745 1 Ag. 31

NO MUEBLISTAS: MUEBLES modernos sofá tapizado para consultorio o modisto; espejos, máquinas coser, radio, nevera, lámparas, cuadros, peces, ventilador, cortinas, automóvil. Ganga. M-8120, Refugio 17.
V-9 23495 30 Sep. 4

10 UTILES DE OFICINAS.

CAJAS CAUDALES
Compra. Venta: Archivos, Cajas, Bufetes, Butacas, Tarjeteros «Kardex», Mimeógrafos, Adresófagos, máquinas de escribir, sumar y calcular. De todo para Oficinas, Compostela número 53, cerca de Obispo. Telf. A-7744.
V-10 23768 2 Sep. 9

Burós, Máquinas
De Oficina, escribir, sumar, calcular, coser, mimeógrafos, adresófagos, multígrafos, archivos, cajas caudales, libreros, mesas y equipos Oficinas en general. No reparo precio. Véalos, Villegas 6. Telf. A-8054, Losada.
V-10 23520 30 Sep. 6

v11 INSTRUMENTOS DE MUSICA

PIANO ALEMAN, el más lindo, mejor y nuevo de La Habana, (procedente de un familiar del Tirano). Vea algo bueno y ofrezca razonablemente. Valle 55.
V-11 23829 3 Sep. 6

GRAN piano de marca reconocida último modelo, color nogal a tono orquesta; está nuevo, vale $700, se da menos de $100. Vedlo en Dragones, frente al Teatro Martí.
V-11 23633 31 Sep. 8

PIANO GIRALT, en flamante estado, reflactario al comején. Lo vende en precio de oportunidad, San Rafael 141 bajos, entre Soledad y Oquendo.
V-11 23509 30 Sep. 4

PIANOS: CARLOS L. PETERS. Medio siglo con confianza de Conservatorios y artistas. Alquileres, afinaciones, reparaciones y compras. Llámeme: I-2298, Villanueva 19.
V-11 23454 30 Sep. 6

13 LIBROS E IMPRESOS.

VENDO CASI REGALADOS varios libros entre ellos Diccionario Enciclopédico (28 tomos); Tesoro de la Juventud, Costumbres del Universo y otros, San Rafael 141, bajos, entre Soledad y Oquendo.
V-13 23500 30 Sep. 4

14 CAJAS REGISTRADORAS

REGISTRADORAS NATIONAL desde $5 mensuales; hago cambios. Por limpiarlas, engrasarlas, reajustarlas, desde $3. Niquelarlas desde $10. Esmaltarlas, caoba, desde $15. Reparaciones, precio situación. S. Rafael 51.
V-14 22834 23 Sep. 7

REPARACIONES

9 MUEBLES Y PRENDAS

REPARACIONES DE MUEBLES. Casa Pardo. U-5761. Por poco dinero, barnizamos a muñeca, esmaltamos (Duco), pintamos mimbres a vapor, Tapicería general, los reformamos dejándolos modernos, azogamos espejos. Trabajos garantizados, San Rafael 130.
R-9 20294 15 Ag. 14

SI DESEA RREGLAR sus muebles, barnizar o tapizar, avise al teléfono: U-2530, Neptuno 219, mueblería. Garastía absoluta. Precios módicos.
R-9 23766 2 Sep. 7

ARREGLAMOS MUEBLES. Esmaltamos, barnices y tapicería en general. Pintamos mimbre eléctricamente. Absoluta garantía en nuestros trabajos, Pedro García Espinosa. Telf. U-4424, Hospital 20, entre Neptuno y San Miguel.
B-9 22859 1 Ag. 31

DINERO-HIPOTECAS

d1 SE TOMA

TOMO 20,000 PESOS primera hipoteca, sobre propiedad en La Habana, que hoy vale 350,000 pesos. Pago buen interés, Alberto Cuervo, Obispo 59, altos. M-1537.
D-1 23761 2 Sep. 7

d2 SE OFRECE.

DINERO. No pierda tiempo. Cuando necesite tomar dinero en hipoteca o pagarés, vea a Fernández Alvarez, San Ignacio 50. Telf. A.-4432, de 2 a 5. Operaciones rápidas y absoluta reserva.
D-2 21874 31 Sep. 7

SI NECESITA dinero lo facilito con garantía de Acciones Compañía Cubana Electricidad. También compro. Descuento pagarés o aceptaciones de comerciantes, pagarés con fiador. También sobre bóvedas, panteones. Señor Gorriarán, Metropolitana 808. Teléfono M-6667.
D-2 21749 31 Sep 7

ANTICIPO
Todo el efectivo que Ud. necesite en los procedimientos judiciales, intestados, testamentarias, etc. **García Tuñón, Cuba 81,** altos. Teléfono A-4005.
D-2 20479 17 Ags. 16

DOY DINERO en hipotecas cualquier cantidad, al 7 por 100; operación en 24 horas. Alberto Cuervo, Obispo 59, altos. Edificio Europa. Telf. M-1537.
D-2 23613 31 Sep. 10

Dinero sobre joyas.
PRESTAMOS
Desde el 1 %
Vendemos muebles, joyas, baúles y maletas.
«LA PERLA»
Animas 84, casi esq. Galiano.
D-2 21327 26 Ag. 25

DINERO-HIPOTECAS

d2 SE OFRECE.

COMPAÑIA DE PRESTAMOS, Amargura 56, A-6538. Prestamos 40 hasta 300 pesos Pagaré y fiadores, devolviéndolos durante 6 o 12 meses. Interés 1½ % mensual.
D-2 23368 29 Sept. 6.

d4 GIROS Y LETRAS.

N. GELATS Y COMPAÑIA
Las tenemos en nuestras bóvedas, construidas con todos los adelantos modernos y las alquilamos para guardar valores de los interesados. En esta oficina daremos todos los detalles que se deseen.
CAJAS RESERVADAS
106 Aguiar 108 esq. a Amargura
4-D 22482 Sep 18

PARA LAS DAMAS

pd3 INTERES PARA LAS DAMAS

«EL ROSAL», calzado a medida, señoras, caballeros y niños. Especialidad pies delicados o defectuosos. Hacemos y forramos con tela de su vestido. Vamos a domicilio. Precios situación. Real 65, Puentes Grandes. FO.-1294.
PD-3 21254 30 Sep. 3

SISTEMA CORTE ALEMANY
Compruébelo con 3 clases gratis; encontrará facilísimo, rápido y perfecto, invento nuevo, precioso, garantizo en 2 meses. Aprenderá con título. Clases día y noche y domicilio. Inventora: Matilde Alemany, Aguila 121, altos, entre San Rafael y San José.
PD-3 21584 29 Agt. 29

ENSEÑANZAS

e1 PROFESORAS Y PROFESORES

PREPARATORY SCHOOL
CALLE 8 ESQUINA A 11, VEDADO TELEFONO F-4296
Enseñanza elemental y superior en inglés, especializando en pronunciación y entonación correcta de este idioma para los alumnos cubanos. Se admiten pupilos, medio pupilos, y externos. Servicio de ómnibus. Comenzaremos las clases el día 5 de Septiembre.
E-1 23780 2 Sep. 3.

CLASES DE INGLES: Profesor experto, sin salir de casa, ni ir al extranjero. Por nuestro procedimiento puede aprenderlo en corto tiempo y económicamente. Avisos: Telf. I-7459.
E-1 23736 2 Sep. 4

PROFESORA FRANCESA
Con inmejorables referencias da clases de Francés en su casa o a domicilio. Teléfono M.-8551.
E-1 23614 31 Sep. 10

MISS ABBIE F. PHILLIPS
Teléfono: FO-1228
Abrirá en su Colegio de la Calle 12 esq. 17, Rpto. Almendares
Un curso comercial en inglés, donde se explicarán las asignaturas **Aritmética Comercial, Taquigrafía y Mecanografía.**
También se restablecerán las clases de segunda enseñanza—**High School**—que como los grados elementales y superiores se explicarán según el curso oficial de los Estados Unidos, siendo aceptados los certificados de este plantel en todos los colegios, academias y universidades de la Unión Americana.
Estas clases comenzarán el 4 de Septiembre, y serán de ocho y media a once y media de la mañana para el curso comercial, extendiéndose hasta la una p. m. para la segunda enseñanza. Las asignaturas de esta última serán, **Algebra, Retórica, Biología Historia antigua, Latín, Literatura inglesa y castellana,** pudiendo asistir los alumnos del curso comercial a las clases de las dos disciplinas finales, si así lo desean.
E-1 23452 30 Sep. 4

TRADUCTOR EXPERTO, se ofrece, para traducciones del alemán. También del francés y del inglés. Tanto para cartas comerciales como para artículos y folletos científicos, Apartado 1141. Telf. I-3654.
E-1 23120 27 Sep. 4

PROFESORA INGLESA, de Londres, da clases en su casa y a domicilio. Inmejorables referencias cubanas. Llame: F-3439.
E-1 23074-75 26 Sep. 6

DR. GIRON, ex jefe de Traducciones de la American Mexican Claims; High Commission Washington. Traducciones técnicas, legales, comerciales. Inglés, francés, italiano. Lecciones prácticas. Teléfono F-2504.
E-1 22919 24 Sep. 4

ACADEMIA "ADAMS"
CUATRO ASIGNATURAS, $3.00 GRATIS ESTE MES.
Inglés, Francés, Alemán, Taquigrafía «Pitman» y «Gregg», Mecanografía, Ortografía, Teneduría de Libros, Correspondencia, Aritmética. CLASES POR CORRESPONDENCIA. Asignaturas del Bachillerato. Curso procurador. Pida Prospectos, **Neptuno 78 y 80, altos, esquina Manrique. M-7849.**
E-1 22017 1 Ag. 31

INGLES
Enseñado por profesora americana. Sorprendentes resultados, en pocas semanas. El discípulo leerá, escribirá y hablará el inglés, en breve tiempo. Lecciones a domicilio también. Miss Kapan, Hotel «Royal Palm». A-7277.
E-1 23103 26 Sep. 25

INGLES, TAQUIGRAFIA, (INGLESA y española). Teneduría. Cálculos Mercantiles. Aritmética. Algebra. Caligrafía. Mecanografía y Ortografía. Clases a domicilio, por el profesor F. Heitzman. Monte 103, altos. Telf. M-9247.
E-1 20115 13 Agst. 15

e2 COLEGIOS

CUBAN AMERICAN COLLEGE
Enseñanza Elemental y Superior, Inglés en todos los grados. Preparatoria, Curso Comercial. Buena disciplina. Pensiones reducidas. Competente profesorado. Servicio de Omnibus, Zulueta 36 y medio. Telf. A-2755.
E-2 23468 30 Sep. 14

e3 ACADEMIAS

3 ASIGNATURAS, por 2 pesos, matriculándose este mes, con derecho a empleo y diploma. Inglés, Taquigrafía, Teneduría, Mecanografía, Aritmética, Gramática, Ortografía, Caligrafía, "Instituto Comercial", Belascoaín 98-A.
E-3 23277 28 Sep. 12

INTERES GENERAL

HERNIADOS
FAJA ANTIHERNIARIA, MARCA «Alacant». Nueva creación de Carrasco para retener hernias permanentemente. Garantizamos retención científica permanente. Cuatro años de garantía. Precio, desde $2.50. El braguero agranda las hernias. «Alacant» vence todas las hernias. Pruebas y revisaciones gratis. Use «Alacant», lo más cómodo y seguro. Carrasco. Revalida Universidad Habana. Especialidad hernias. Neptuno 138. M-7519.
I-G 22801-22824 22 Sept 12

POR GRATITUD y para bien de los enfermos del Estómago, Hígado, Vesícula biliar, Colitis, Ulcera, Intestinos, etc., enviaré nombre y detalles del notable patente moderno que gracias a Dios me libró en poco tiempo de antiguos y dolorosos sufrimientos. Mande las señas a Joyería Marzo, Galiano 88, Habana.
I-G. 21862

ANUNCIOS CLASIFICADOS DE ULTIMA HORA

ALQUILERES

a1 HABANA

SE ALQUILA LA moderna casa de Salud 128, cuadra y media de Belascoaín. Sala, 3 cuartos, comedor, baño intercalado y cocina. Informan en San Rafael 113. Telf. U-6867.
A-1 23870 3 Sep 6

ALQUILO, CHACON 6, bajos, entre Cuba y Aguiar, amplia, fresca sala, comedor, cuatro cuartos, baño, cocina carbón. Llaves en los bajos del número 4. Informes: M-1559.
A-1 23813 3 Sep. 5

ALQUILO PRIMER PISO, Campanario y Estrella, recibidor, sala, tres cuartos, baño intercalado, cocina gas. Las llaves en los bajos, Ferretería. Informan: M-1559.
A-1 23814 3 Sep. 5

INDUSTRIA 16, BAJOS
SE ALQUILAN con 2 cuartos, baño intercalado, comedor, sala, cocina, cuarto y baño de criados. Llaves los mismos. Informes: A. Gamba, Prado 110-A altos. A-8018.
A-1 28357 3 Sep 6

SE ALQUILAN LOS ALTOS de Campanario 13, de esquina, tienen sala, 3 cuartos, comedor, 2 baños y demás servicios. Informan: Campanario número 24.
A-1 23831 3 Sep. 6

a2 VEDADO

VEDADO: ALQUILO hermoso piso, 4 y 21, esquina brisa, fresquísimo: sala, recibidor, tres habitaciones, lujoso baño intercalado, cuarto criados y demás servicios. Llave e informes: bodega. Telfs F-3025 y F-6095.
A-2 23773 3 Sep. 5

VEDADO: SE ALQUILA. Calle 22 número 5, entre 11 y 13, casa nueva, con sala, tres habitaciones, doble servicio y todo lo demás necesario. Telf. F-3034.
A-2 23874 3 Sep 11

a5 J. DEL MONTE Y LA VIBORA

MODERNA: DUREGE 58, entre Santa Irene y San Bernardino. Portal, sala, saleta, tres habitaciones, baño intercalado, comedor, cocina, cuarto y servicio criados. Precio: $18.00. Informan: M-3407.
23778 3 Sep 7

b1 NAVES Y LOCALES

ALQUILO ESPACIOSA nave, con chucho ferrocarril, lugar céntrico de La Habana; la planta alta, local para oficinas, completamente adaptado, doble servicio sanitario. Informes: Padrón, M-4391.
B-1 23820 3 Sep. 8

b4 HABITACIONES

VENDO BODEGA, esquina, mejor barrio esta capital, sitio céntrico $500, libre gravamen, desconozco el giro, motivo venta, Cuenya, Monte y Someruelos, café.
B-4 23774 3 Sep 6

SE SOLICITAN

s2 COCINERAS Y COCINEROS

COCINERA: QUE SEPA su oficio, para corta familia. Amistad y Trocadero, altos de la bodega. A las 9 a. m. Apartamento No. 1
S-2 23880 2 Sep 5

SE OFRECEN

s1 CRIADAS CRIADOS.

SE OFRECE MUCHACHA española para criada de manos o cocinar y limpiar a corta familia, está acostumbrada al servicio fino y tiene referencias Telf. M-4887.
O-1 23879 3 Sep 5

SE DESEA COLOCAR una muchacha española para criada de manos, no le importa cocinar y limpiar si es corta familia; tiene buenas referencias. Teléfono M-6674
O-1 23876 3 Sep 5

DESEA COLOCARSE una muchacha española para criada de manos, desea casa seria M-5417.
O-1 238 3 Sep 5

DESEA COLOCARSE UNA muchacha española para criada de manos o otros quehaceres, sabe servir a la rusa; tiene referencias. Telf. A-1969. y M-5402.
O-1 23871 3 Sep 5

UN JAPONES: desea colocarse a valt. o comedor, sabe bien sus trabajos, limpio y práctico; tiene buenas referencias, serio, cumplidor; haga el favor de llamar por Alberto. Telf. A-9814.
O-1 23875 3 Sep 6

DESEA COLOCARSE una joven española, de criada de mano o cuartos; sabe coser, le gustan los niños y no le importa ir a los Repartos y tiene referencias. F-4164.
O-1 23801 3 Sep. 6

EN CASA DE FAMILIA respetable, desea colocarse española, de mediana edad, para habitaciones, sabe cumplir con su obligación, lava y plancha ropa fina; no le importa ir fuera de La Habana y tiene referencias inmejorables. Telf. 5498.
O-1 23844 3 Sep. 6

DESEA COLOCARSE una muchacha española para criada de manos o cocinar y limpiar para matrimonio solo o corta familia, desea casa de moralidad. Informan en Reina No. 102. Teléfono M-1629.
O-1 23860 3 Sep 5

SE OFRECEN

s1 CRIADAS Y CRIADOS

SE DESEA COLOCAR una muchacha española, sabe un poco de todos los quehaceres de una casa; tiene referencias. Telf. I-6836.
O-1 23856 3 Sep. 6

SE DESEA COLOCAR una española, de criada de mano y otra para cocinar y limpiar, si es corta familia. Telf. F-1920.
O-1 23853 3 Sep. 6

JOVEN ESPAÑOLA, desea colocarse para cuartos y coser o comedor; tiene buenas referencias. Informan: Telf. F-6071.
O-1 23852 3 Sep. 5

OFRECESE JOVEN ESPAÑOL, para criado de mano, jardinero o fregar máquinas, práctico en ambos servicios; sin grandes pretensiones e inmejorables referencias últimas casas que trabajó. F-6231.
O-1 23851 3 Sep. 5

DESEA COLOCARSE una joven española, para criada de cuartos o comedor; en la misma una para cocinar y ayudar a la limpieza; tienen muy buenas referencias. F-2240.
O-1 23848 3 Sep. 5

SE DESEA COLOCAR una muchacha española para limpiar y cocinar, a la criolla; tiene recomendaciones. Telf. U-8239. Preguntar por Lola.
O-1 23850 3 Sep. 5

SE DESEA COLOCAR una española, para criada de mano o de cuartos; sabe cumplir con su obligación y tiene referencias. Telf. A-8184.
O-1 23847 3 Sep. 5

JOVEN ESPAÑOLA se ofrece para criada de mano, sabe lavar y planchar; tiene referencias. Informan: M-4662.
O-1 23842 3 Sep. 5

SE DESEA COLOCAR una joven española, de criada de mano, no le importa lavar alguna ropa interior, según trabajo; también sabe de cocina y tiene referencias. Telf. M-7721.
O-1 23843 3 Sep. 5

DESEA COLOCARSE una criada española, para cuartos o para manejar; tiene buenas recomendaciones. F-1771.
O-1 23840 3 Sep. 6

SE DESEA COLOCAR un joven español, de criado de mano, sabe servir a la rusa y limpiar máquinas; no tiene pretensiones y tiene referencias. Informan: A-9398.
O-1 23839 3 Sep. 6

SE OFRECE ESPAÑOLA de mediana edad, para criada de mano o ayudar a manejar niños; tiene referencias. A-9336, Maloja 104.
O-1 23811 3 Sep. 5

SE DESEA COLOCAR una muchacha española; tiene referencias. Llame: Telf. FO-2195.
O-1 23810 3 Sep. 9

SE DESEA COLOCAR joven española para criada de mano; sabe cocinar y tiene referencias. Telf. F-4040.
O-1 23809 3 Sep. 6

SE DESEA COLOCAR una muchacha española, para criada de mano, sabe lavar y planchar ropa de seda, de señora; entiende un poco de cocina. Telf. M-2183.
O-1 23805 3 Sep. 6

JOVEN ESPAñOLA, desea colocarse de criada de manos o de cuartos. Entiende algo de costura, muy buenas referencias. Teléfono M-4683.
O-1 23367 3 Sep. 5

DESEAN COLOCARSE dos muchachas inglesas (de color) para cocinar o criada de cuartos; muy limpias y tienen buenas recomendaciones. Telf. M-5190. (Victoria)
O-1 23366 3 Sep 6

SE DESEA COLOCAR una joven española para criada de manos o cocinar y limpiar, siendo corta familia; tiene referencias, sabe trabajar. I-5784.
O-1 23864 3 Sep 6

BUEN CRIADO DE MANOS español, serio, respetuoso, desea colocarse, habituado a servicio fino, sabe hacer cocktails; tiene buenas referencias de familias conocidas Teléfono F-3030.
O-1 23858 3 Sep 6

JOVEN ESPAÑOL, muy trabajador, desea colocarse de criado de manos, sabe cumplir bien con su obligación; tiene muy buenas recomendaciones de donde ha trabajado, sabe servir bien la mesa a la rusa; ha estado con muy buenas familias, entiende jardín. Es muy práctico en todo, nueve años en su servicio. Informan: A-5252.
O-1 23868 3 Sep 5

SE DESEA COLOCAR una joven española, de criada de mano o comedor; ayuda a los quehaceres, lleva tiempo en el país y tiene referencias. Telf. U-6698.
O-1 23827 3 Sep. 5

SE DESEA COLOCAR una muchacha del campo, de mediana edad, para criada de mano o manejadora; sabe cumplir con su obligación y tiene referencias. Telf. F-4988.
O-1 23817 3 Sep. 6

s2 COCINERAS Y COCINEROS

SE DESEA COLOCAR UNA señora española para cocinar y limpiar o para cocinar sólo, es cumplidora y tiene quien la recomiende. Informan por el teléfono A-4070. Cerro 416.
O-2 28381 3 Sep 5

SE OFRECE UNA buena cocinera española, sabe hacer plaza, cocina a la española y criolla, sabe cumplir con su obligación; tiene buenas referencias. En la misma una buena criada española para cuartos o comedor, no le importa ir a los repartos; tiene buenas referencias F-6169.
O-2 23878 3 Sept 5

SE DESEA COLOCAR una cocinera española de mediana edad, sabe cocinar a la española y a la criolla; tiene referencias. F-5887.
O-2 23873 3 Sep 5

SE OFRECEN

s2 COCINERAS-COCINEROS.

SE DESEA COLOCAR una joven española, para cocinar y limpiar; duerme en la colocación. U-8239.
O-2 23849 3 Sep. 5

SE OFRECE UNA ESPAÑOLA, de mediana edad, para cocinar y limpiar para corta familia o para criada, va a los Repartos; en la misma, una cocinera. Telf. F-4693.
O-2 23846 3 Sep. 5

SEÑORA FORMAL, desea colocarse de cocinera, sabe de repostería; no le importa dormir en la colocación. Para informes: Bernaza 42. Telf. M-4324.
O-2 23845 3 Sep. 5

ESPAÑOLA, COCINERA y repostera, tiene referencias; muchos años en Cuba. Informan: M-5264.
O-2 23822 3 Sep. 5

SE DESEAN COLOCAR dos muchachas de color, para cocineras o criadas de mano; no duermen en la colocación. Telf. U-4092.
O-2 23812 3 Sep. 5

SE DESEA COLOCAR una española, para cocinar o para todo siendo corta familia; desea casa de moralidad. Telf. F-4703.
O-2 23802 3 Sep. 5

SE OFRECE UNA COCINERA peninsular, muy limpia y sabe variar a la criolla y española; no duerme en la colocación y tiene referencias. Informan: A-9039.
O-2 23800 3 Sep. 5

SE DESEA COLOCAR una española, para cocinar y limpiar; duerme fuera y tiene referencias. Informan: F-3233.
O-2 23798 3 Sep. 5

DESEA COLOCARSE UNA española joven, para cocinera o para los quehaceres de corta familia; tiene referencias F-5221.
O-2 23865 3 Sep 5

SE OFRECE UNA joven española para cuartos o criada de manos, sabe coser un poco; otra para cocinar sólo o cocinar y limpiar a corta familia: tiene referencias. Teléfono U-6802.
O-2 23863 3 Sep 5

SE DESEA COLOCAR una muchacha española para cocinar y liampiar o cocinar solo; buena cocinera, hace dulces, muchacha formal, desea casa de moralidad; tiene referencias donde trabajó, sale al campo; hace plaza. F-6244.
O-2 23862 3 Sep 5

DESEA COLOCARSE muchacha española de mediana edad, buena cocinera criolla y española, siendo un matrimonio no le importan los quehaceres, limpia y trabajadora; buenas referencias; entiende de repostería. Teléfono A-3878
O-2 23861 3 Sep 6

SE DESEA COLOCAR una joven española para cocinera, sabe su obligación, sabe hacer plaza; tiene quien la recomiende. Llame al Teléf. I-5172.
O-2 23859 3 Sep 5

COCINERO JOVEN, ESPAÑOL
Desea colocarse en casa particular, tiene buenas referencias; cocina francesa, española y criolla, pastelería y helados en general. Telf. M-4457
O-2 23807 3 Sep. 6

SE DESEA COLOCAR una cocinera española, sabe cocinar a la criolla y a la española; entiende de repostería y hace plaza si se desea. Telf. A-8755.
O-2 23838 3 Sep. 6

UNA JOVEN ESPAÑOLA, se desea colocar para cocinar sólo o para cocinar y limpiar; sabe trabajar bien, duerme en la colocación y tiene referencias. Informan: Telf. M-2313.
O-2 23835 3 Sep. 5

DESEA COLOCARSE una muchacha para cocinar y limpiar; tiene referencias. Informan: Telf. F-3140.
O-2 23832 3 Sep. 5

SE OFRECE UNA SEÑORA española, de cocinera, sabe cumplir con su obligación, cocina criolla y española; tiene buenas referencias y no duerme en la colocación. Telf. A-5705.
O-2 23821 3 Sep. 6

UNA COCINERA INGLESA, de color, con recomendaciones, sabe bien su obligación; es muy práctica en platos criollos y americanos, desea colocarse con una familia. Beatrice Miller. Telf. F-5572.
O-2 23818 3 Sep. 6

o14 OFERTAS VARIAS.

MATRIMONIO JOVEN y sin familia, se ofrece para limpieza de casa o casa de inquilinato; tienen referencias.
O-15 23841 3 Sep. 5

VENTAS

1 CASAS.

VENDO EN ALMENDARES, próximo al tranvía, casa de madera y teja, pisos de mosaico, portal, sala, comedor, 2 cuartos, baño, cocina, garage. Renta 10 pesos. La doy en 450 pesos. Dejo 2,000 pesos en hipoteca, largo plazo. Dueño: Monte 311, Casa Vila.
V-1 23854 3 Sep. 6

VENDO EN ESTRADA PALMA, regia casa moderna, amplia y cómoda, consta jardín, portal, sala, recibidor, hall, 4 cuartos, baño comedor, pantry, cocina, cuarto, servicio criados, entrada de autos, patio, traspatio. Costó 15,000 pesos. La doy en 5,500 pesos. Véala. Dueño: Monte 311, Casa Vila.
V-1 23855 3 Sep. 6

VENDO 1,500 PESOS, casa moderna, decorada, portal, sala, 2 habitaciones, baño intercalado, comedor, cocina, calentador, patio. Mendoza 8 frente a Santos Suárez. Véala, ganga, está vacía, Cuervo, Obispo 59. M-1537
V-1 23761 2 Sep 7

VENTAS

9 MUEBLES Y PRENDAS

MAQUINA DE SINGER de ovilio central completamente nueva, último modelo, doble AA $20; nevera chica con botellón $7. Piano de estudio $17. Prado 60, altos, entre Colón y Refugio.
V-9 23877 3 Sep 5

MAGNIFICO JUEGO despacho y cuarto, tres cuerpos completamente nuevo, un rollero, juego recibidor con sombrerera, máquina bordar Cornelly. Cristo 23, altos.
V-9 23869 3 Sep. 6

OBJETOS DE ARTE

Compramos y vendemos antigüedades. Precios de remate, jarrones, porcelana, chinos, Sajonia, platos, fuente coleccionista, estatuas, bronce, calamina, mármol columnas, lámparas, cuadros. Muchos muebles a capricho «El Ras...», Zanja 52. U-4800.
V-9 23767 3 Sep. 9

VARIOS CULTOS QUE SE ANUNCIAN PARA MAÑANA EN DIVERSAS IGLESIAS

En San Francisco

Da comienzo el triduo a la Virgen de la Caridad, cuyos cultos se refunden en este día con los del Primer Martes de San Antonio y los del Jubileo Circular.

A las siete y media a. m., Misa de Comunión para la Pía Unión de San Antonio de Padua. A las nueve de la mañana Misa solemne, sermón, procesión de San Antonio, bendición de los enfermos, ejercicio del primer martes y del Triduo a la Virgen de la Caridad y exposición del Santísimo por el Jubileo Circular. A las cinco Corona franciscana, sermón, ejercicio a San Antonio, a la Virgen de la Caridad y del Circular, bendición y reserva.

En la iglesia del Santo Angel.

A las ocho a. m. Misa cantada y ejercicio en honor de San Antonio de Padua.

En la iglesia de Reina.

Misa armonizada por las huerfanitas del Colegio-asilo San Vicente de Paul en honor de San Antonio de Padua.

Después de la Misa se dará a besar la Reliquia de San Antonio.

Las huerfanitas invitan a sus protectores y bienhechores.

En la capilla de las Escuelas Pías de San Rafael.

La Pía-Asociación de San Antonio de Padua de la Parroquia de Monserrate, a las nueve a. m. celebra solemne Misa y piadoso ejercicio a San Antonio.

En María Auxiliadora

Los Martes Perpetuos del Beato Don Bosco, a las ocho y media de la mañana.

Se invita a sus devotos.

En la Catedral.

A las cinco p. m. exposición del Santísimo Sacramento, Santo Rosario, ejercicio, sermón por monseñor Guillermo González Arocha, bendición y reserva.

Los cultos de este día son a intención de las señoras María Pujadas viuda de Tamayo, Carmela Cabello viuda de Amenábar y Enriqueta Infante de Avendaño.

En los demás templos

Misa cantada y piadoso ejercicio en honor de San Antonio de Padua, conforme a la devotísima costumbre del Primer Martes del mes.

Fiesta a Nuestra Señora de la Caridad en la Merced

El día 8 del actual la Congregación de Nuestra Señora de la Caridad de la Iglesia de la Merced celebrará solemne función a su Patrona con el siguiente programa: A las ocho a. m. Misa de Comunión general. A las nueve Misa solemne, sermón por el Padre Vicente Sainz, C. M., procesión y Consagración a Nuestra Señora de la Caridad.

En el Cristo.

El lunes 5 a las cinco y media de la tarde da comienzo el septenario de San Nicolás de Tolentino en preparación a su fiesta anual del día 10 del actual.

El orden del septenario es el siguiente: Santo Rosario, piadoso ejercicio, bendición del Santísimo y veneración de su Reliquia.

El último día, sermón y distribución de panes benditos.

El domingo 10 es la fiesta patronal con el siguiente programa:

A las once a. m. Misa solemne y panegírico. A las cinco y media de la tarde el último día del septenario, con sermón.

A los asistentes a los cultos de la mañana y tarde se les obsequiará con pan bendito de San Nicolás de Tolentino.

Los sermones están encomendados al R. P. Claudio García, O. S. A.

Invita a estos solemnes actos religiosos a los fieles y de un modo especialísimo a los devotos de Santa Rita, el superior de los Agustinos de la Habana y Párroco del Cristo, R. P. Fray Pedro Hufnangel.

Gran fiesta a la Virgen de la Caridad en San Francisco.

Los días 5, 6, 7 y 8 se celebrará un Triduo solemne a la Virgen de la Caridad, en combinación con los cultos del Jubileo Circular.

Días 5, 6 y 7, a las cinco p. m.—Rosario, cántico, sermón, ejercicio y reserva.

El día 7 además Salve solemne.

El día 8, gran fiesta patronal.—A las 7 y 30 Misa de Comunión. A las 9, Misa cantada, panegírico por el M. R. P. Cástor Apraiz; procesión e imposición de medallas.

..Invita a estos cultos la Cofradía de la Caridad.

Se hace la advertencia de que el Jubileo Circular comienza el día 4. Cultos: A las nueve, Misa Cantada. A las cinco Rosario, cánticos, bendición y reserva.

Gabriel BLANCO.

PROFESIONALES

DOCTORES EN MEDICINA

DR. ABELARDO LABRADOR
Consultas gratis de 8 12. Pagas de 4 a 6 p. m. Medicina en general. Tratamientos, inyecciones intravenosas y análisis e investigaciones de todas clases, a precios muy económicos. E. Departamento de Laboratorio a cargo del Dr. Leonardo García Fox, Catedrático de la Facultad de Medicina. Angeles 3, entre Reina y Estrella. Telf. A-0801.
P-1 21363-65 27 Ag. 26

DR. FRANCISCO J. DE VELASCO
Corazón, Pulmones, Estómago, Intestinos.

DR. RUBEN DE VELASCO
Corazón, Pulmones, Enfermedades de los niños. Consultas de 12 a 2 y de 2a 4 : días laborables. Horas especiales, previo aviso. Salud 34. Telf. A-5418.
P-1 21352 27 Ag. 26

DR. JOSE A. TABOADELA
Medicina interna, especialmente vías digestivas, úlceras gastrointestinales, colitis, dispepsias, apendicitis, colecistitis. Nutrición: anemias, delgadez, diabetes, obesidad, glándulas endocrinas, ovario, tiroides. Afecciones nerviosas (psicoanálisis): histerismo, neurastenia, melancolía, narcomanías. Tratamiento de probada eficacia. Consultas diarias, 3 y media a 6 y media. Campanario 57 bajos, esq. a Concordia.
P-1 21959 27 Agt 27

DR. HORACIO FERRER
OCULISTA
Consultas por turnos, de 2 a 6 de la tarde. Consultas a horas fijas, previamente concedidas, de 8 de la mañana en adelante. Avenida de Wilson y L. Vedado. Telf. F-4831.
P-1 19532 25 Jul. 25

DR. A. G. CASARIEGO
Catedrático de la Facultad de Medicina. Urólogo del Hospital Calixto García. Especialista en enfermedades de los Aparatos urinarios y genital, (hombres y mujeres). Consultas, de 2 a 6, en Neptuno 125.
P-1 22880 23 sep 22

DR. A. VENERO
Vías Urinarias, Impotencia. Sífilis. Curación rápida. Cuota semanal. Diatermia, Oznoterapia, etc., etc. Consultas de 10 a 12 a. m. y de 4 a 7 p. m.. San Miguel 55, esquina a San Nicolás. Telf. A-9380.

DOCTORES TREMOLS
MEDICOS.
Calle D. número 221, Vedado, entre 21 y 23. De 8 a 9, 2 a 4 y de 8 a 9. Telf. F-2247.
P-1 21919 3 Sep. 2

DR. E. PERDOMO
Estrechez de la orina, Hidroceles, Sífilis, impotencia. Calle C. número 4, altos, de 1 a 4, Vedado. Telf. F-4822.
P-1 22746 1 Ag. 31

DR. OCTAVIO RIVERO
TUBERCULOSIS, ENFERMEDADES PULMONARES, ASMA
Ex-Asistente del «servicio» del Profesor Sayé, (Barcelona); ex-Jefe del «servicio» de tuberculosis del Centro Gallego. Jefe Clínico del Dispensario Anti-Tuberculoso Municipal. Consultas diarias, Campanario 43, de 5 a 6.30 p. m. A-5848.
P-1 21828 1Ag. 30

Dr. F. García Cañizares
Graduado de las Universidades de la Habana y Madrid.
Medicina General, Piel, Venéreo y Sífilis.
San Nicolás 8. Teléfono M-9467.
P-1 20346 16 Ag. 15

p3 DENTISTAS.

DR. JOSE MARIA GATELL
CIRUJANO DENTISTA
Trasladó su Gabinete Dental a Campanario 72, entre Neptuno y Concordia, donde seguirá cobrando los mismos precios económicos. Extracciones, $1.00. Dentaduras completas, $10.00, consultas de 8 a 8.
P-3 20183 14 Agt 14

p4 COMADRONAS.

CONSUELO RUDA
Comadrona Hijas de Galicia y Centro Asturiano, ex-Interna de la Sala de Partos Balear. Consultas gratis en general, a todas horas. Belascoaín 14, altos Joyería, esquina a J. Peregrino. U-5824.
P-4 22872 23 Sep. 22

PROFESIONALES

ESTRELLA VIÑALS, Comadrona «Hijas de España», Asociación de Damas La Purísima» y particulares. Ultimos procedimientos. Consultas gratis diarias. Precios módicos, San Rafael 152-N., esquina a Oquendo. Telf. U-2826.
P-4 15905 31 Jun. 30

MARIA S. MOLINA. Comadrona «Hijas de Galicia», «La Purísima» y particular, últimos procedimientos. Hago asistencias. Precios módicos. Consultas gratis, diarias. U-4090, Neptuno 206-B., entre Marqués González y Oquendo.
P-4 22827 2 Ag. 17

ALQUILERES

a1 HABANA

SE ALQUILA, SAN NICOLAS 177, altos, con sala, recibidor, tres cuartos, baño intercalado, comedor al fondo y servicio para criados. Verla, de 3 a 5 . Informan: Telf. A-1171.
A-1 23836 3 Sep. 8

SE ALQUILAN
SAN LAZARO 318, BAJOS, moderno, con sala, dos habitaciones, baño intercalado, comedor, cocina y demás servicios. Verla, de 2 a 6 p. m.

SAN MIGUEL 183-B., altos, con gran sala, saleta, tres habitaciones, baño completo, cocina y demás servicios. Llave en San Lázaro 318, de 2 a 6 p. m.

GERVASIO 200, próxima Estrella, con sala, comedor, tres habitaciones, baño y cocina, muy barata. Llave en San Lázaro 318, de 2 a 6 p. m.

SUAREZ 137, BAJOS, moderno, con sala, dos habitaciones, baño completo, comedor y cocina, muy barato. Verlo, de 8 a 12 m.

INFORMAN:
COMPAÑIA DE SEGUROS "E LIRIS"
Empedrado No. 34. Telf. A-1294.
A-1 23783 2 Sep. 5

CORRALES 27, SALA, comedor, 4 cuartos, cocina y servicios, muy clara y ventilada. Llave en la misma. Informes: Corrales 35, José Pérez. U-6786.
A-1 23772 2 Sep. 4

CONDESA 3 BAJOS, casi esquina a Campanario. Compuesto de sala, comedor, tres cuartos, cocina gas, baño $18.00. Llave bodega enfrente. Informes M-7203.
23795 2 Sep. 5

CASAS DE BALCELLS
DEPARTAMENTO DE ADMINISTRACION DE BIENES

AVENIDA DE ACOSTA 64, con jardín, tres habitaciones, sala, saleta, comedor, baño, cocina, servicio de criados y entrada para garage, en 25 pesos.

ENAMORADOS y San Bernardino, a una cuadra de Santos Suárez, modernas casas, a precios de situación. Informa el Encargado.

HABANA 37, BAJOS, sala, recibidor, tres habitaciones, cocina y servicios, en 30 pesos.

INFANTA 26-E., entre Cádiz y Santa Rosa. Se alquila con sala, comedor y tres cuartos.

LAGUNAS 111, ALTOS, con sala, comedor, tres cuartos y servicios, en 20 pesos.

MAXIMO GOMEZ 66, local amplio para casa de tepidos, sucursal de Banco o establecimiento análogo.

NUEVA DEL PILAR 22, esquina propia para establecimiento de víveres.

PRADO 96, SE ALQUILA la planta baja que tiene una magnífica vidriera-exposición.

PROGRESO 15 Y 17, bajos. Se alquila esta planta, con 350 metros para almacén, industria, etc.

RASTRO 18 Y 20, inmediatas a Monte. Se alquilan estas casas, en 12 y 15 pesos.

SAN BERNARDINO 18, inmediata a San Julio. Se alquila esta casita, en 12 pesos.

SAN LAZARO 202 Y 204, altos, con sala, saleta, cuatro cuartos, dos baños, cuarto y servicio para criados, en 60 pesos. Da a Malecón, por el fondo.

SAN LAZARO 309. Se alquilan estos bajos, con sala, comedor y dos cuartos, en 20 pesos.

SITIOS 161, ESQUINA a División. Se alquila la planta baja para Bodega y un bonito segundo piso, propio para familia de gusto, en 22 pesos.

SOLEDAD 36, ENTRE Salud y Jesús Peregrino. Se alquilan varias casitas con sala, comedor, tres cuartos, en 18 pesos; y en la propia manzana, otras de más bajo alquiler. En el Pasaje de Jesús Peregrino, viviendas a 9 pesos.

ZANJA 122, PREPARADA para tren de lavado. Se alquila esta casa con sala, comedor y tres cuartos, en 20 pesos.

PARA INFORMES SOBRE LAS ANTERIORES CASAS, DIRIJASE A "J. BALCELLS Y CIA., S. EN." TELEFONO: A-2766.

SE ALQUILA, NEPTUNO 27, altos, esquina a Industria, compuesta de dos habitaciones amplias, comedor, cocina y baño intercalado, en 23 pesos. Informan: Telf. A-9783.
A-1 23757 2 Sep. 5

ALQUILO, VIVES 196, altos. Se componen de sala, saleta, 3 habitaciones, cocina, comedor y demás servicios. Informan: Cuba 100. A-2596.
A-1 23722 2 Sep. 8

ALQUILERES

a1 HABANA

BEERS BOLETIN
VEDADO: Calle 15, con muebles, 3 habitaciones, $60.00.
VEDADO: Calle H. número 41, 8 habitaciones, 3 baños, 2 p., $90.00.
MIRAMAR: Quinta Avenida, 5 h., 2 b., $60.00.
MIRAMAR: Quinta Avenida, 3 h., 2 b., $80.00.
ALTURAS ALMENDARES: Sin muebles, 4 h., 2 b., $60.00.
CAMPO ALEGRE, 2,000 pesos, con plazos cómodos. Ganga.
BEERS HAVANA
(Establecido 1906), 9½ O-Reilly, Habana.
A-1 23747 2 Sep. 3z

LEALTAD Y SITIOS
Se alquila una casita moderna, bajos, con sala, comedor, habitación con balcón a la calle y servicios. La llave en la Bodega. Telf. M-5008.
A-1 23765 2 Sep. 5

SE ALQUILA, MONTE 143, entre Figuras y Carmen, 312 metros de superficie, diez de frente. Informes, en la misma, de 10 a 12 y de 3 a 5.
A-1 23739 2 Sep. 10

SE ALQUILAN LOS ALTOS de Antón Recio 73, entre Vives y Puerta Cerrada, sala, saleta y dos cuartos. Precio de situación. La llave en los bajos. M-5172.
A-1 23776 2 Sep. 5

ESPLENDIDO Y FRESCO segundo piso, con sala, recibidor, cinco habitaciones, baño, etc. Alquilo barato, en Aguacate 17 entre Empedrado y Tejadillo.
A-1 23731 2 Sep. 5

ALQUILO, VIRTUDES 109, bajos. Se compone de sala, saleta, 4 habitaciones, cuarto para criados, comedor y servicios sanitarios. Además, tiene patio y traspatio. Informes: Cuba 100. A-2596.
A-1 23719 2 Sep. 8

ALQUILO, VIRTUDES 196, bajos. Se componen de 2 habitaciones, comedor, cocina y demás servicios. Además, tiene un salón propio para establecimiento o depósito. Informes: Cuba 100. A-2596.
A-1 23730 2 Sep. 8

AMISTAD 58, ALTOS, entre Neptuno y San Miguel, 4 habitaciones, sala, saleta, comedor, baño, cuarto y servicio de criados cuarto en la azotea. Informan: F-4457.
A-1 23700 2 Sep. 5

INDIO 13, BAJOS, entre Monte y Rayo. Alquilo casa con sala, saleta, tres habitaciones, baño completo y demás servicios. Las llaves enfrente. Telf. I-5469.
A-1 23716 2 Sep. 6

ALQUILO CASA, Vapor 15, sala, tres habitaciones, patio servicios en el patio. Informan: Telf. A-5540. Precio: 15 pesos.
A-1 23502 30 Sep. 4

ALQUILO, SOL 10, primer piso. Se compone de sala, saleta, 3 habitaciones, comedor, cocina y demás servicios. Informes: Cuba 100. A-2596.
A-1 23718 2 Sep. 8

SE ALQUILA Apodaca 27, entre Factoría y Suárez, bajos, con sala, 3 cuartos, comedor y demás servicios. Informan: Factoría No. 26, Teléfono letra A.-9421.
A-1 23636 31 Sep. 4

ALQUILAMOS
Sol números 21 y 23, altos; Oquendo 40, altos y bajos; Carlos III números 201 y 203, altos; Oquendo número 29, bajos; San Rafael y Mazón, bajos; Flores número 28, altos y bajos; San Rafael y Basarrate, bajos y altos; Rodríguez número 17, altos; Ensenada número 6 y Obrapía número 5, altos. Precios reducidos. Informan: A-1752. Obrapía número 7.
A-1 23630 31 Sep. 15

EN BELASCOAIN, 26, ALTOS
Banco Canadá, alquilo 2 espléndidas casas, unas 4 habitaciones y otras tres, sala, comedor, y demás servicios. Todas las piezas dan a la calle. Muy frescas. Allí informan. Véalas.
A-1 23639 31 Sep. 4

REINA 52, (ALTOS), entre Campanario y Manrique, sla, comedor, siete hermosas habitaciones, cocina y servicios. Informes: Dr. Solís, O-Reilly 49 (sexto piso). Telf. M-1161.
A-1 23500 30 Sep. 4

BELASCOAIN ESQUINA San Miguel, altos «La Noble Habana». Alquilo dos pisos segundos, vista ambas calles, modernos, amplios, cómodos, muy ventilados. Para familias orden. Informan: Peletería.
A-1 23486 30 Sep. 7

ESCOBAR 162 entre Reina y Salud, sala, saleta, comedor, cinco habitaciones y servicios en cada planta. Altos o bajos. Llave en la misma. Informes Telf: X-1718.
A-1 23584 31 Sep 10

SE ALQUILAN ALTOS, Trocadero 73, sala grande, 6 habitaciones, cuarto baño, cocina y patio. Precio mínimo, 30 pesos. Informan: Telf. A-5540.
A-1 23503 30 Sep. 4

CASAS MODERNAS, bien situadas, Habana y Luyanó, sala, recibidor, 2, 3 y 4 habitaciones comedor, baño, cocina y patio. Desde 10 pesos en adelante, Ferretería, Belascoaín esquina San Rafael. U-5215.
A-1 23511 30 Sep. 9

CAMPANARIO, 46, altos; fresquísima esquina, Virtudes. Alquilo, cuatro habitaciones, sala, comedor, recibidor, dos baños, cocina; la llave e informes Neptuno, 106, Ferretería La Llave. A-9480. Alquiler módico.
A-1 23419 29 Sep. 3

MALECON 4, BAJOS, al lado del Unión Club, con entrada por San Lázaro 24, propios para Club o familia numerosa. Llave en la misma. Informes: A-6420.
A-1 2329 28 Sep. 4

LUGAREÑO 3, ENTRE Ayesterán y Almendares, cómoda casita para corta familia, 12 pesos. Llave en la misma. Informes: A-6420.
A-1 23291 28 Sep. 4

ALQUILERES

a1 HABANA

SE ALQUILA UN PISO ALTO, Obrapía 65, compuesto de sala, saleta, comedor, cinco habitaciones, baño intercalado, cocina de gas. Precio de situación. Telf. A-3314.
A-1 23457 30 Sep.

ARAMBURU 28, ESQUINA San Rafael, altos modernos, recibidor, sala, comedor, tres cuartos, baño completo y cocina, 23 pesos. Informan: A-64..
A-1 23297 28 Sep.

JOVELLAR 14, ALTOS, y bajos, entre Hospital y Aramburu, recibidor, sala, comedor, tres cuartos con closets, baño intercalado, servicio de criados, 25 pesos. Informes: A-6420.
A-1 23294 28 Sep.

CUBA 18, FRENTE al nuevo Malecón, cómodas casitas con servicios modernos, luz y teléfono, a precios reducidos. Informes en la misma.
A-1 23293 28 Sep.

MAZON 31, ALTOS. Se alquilan dos pisos altos, con sala, comedor, dos y cuatro habitaciones, baño completo. Precio rebajado. Informes: A-6420.
A-1 23298 28 Sep.

ALQUILO MODERNOS ALTOS, Tenerife 69, compuestos sala, saleta, habitaciones, comedor al fondo, cocina gas, servicios completos, gran patio. Informes: Monte 170. A-2066.
A-1 23309 28 Sep. 7

ALQUILO PRIMER PISO, San Rafael 111, sala, saleta, comedor, cuartos, cuarto criados, baño y demás servicios modernos. La llave en 107. Telf. U-7026.
A-1 23283 28 Sep.

ACABADOS DE PINTAR, alquilo altos de Aguila 143, compuestos: sala, tres cuartos, baño y cocina. Llave en los bajos. Informes Prado 90 por Animas. Sr. Lavandeyra.
A-1 23059 25 Sep

SAN LAZARO 352, ALTOS, sala, comedorcito, 2 cuartos, patio, cocina, baño instalación eléctrica completa, pesos. 2 meses adelantado o buen fiador. Llave en los bajos.
A-1 22915 24 Sep.

ALQUILO PISO independiente, San Miguel 59, bajos, entre Manrique y San Nicolás, sala, comedor, tres habitaciones, baño intercalado, cocina y servicio criados y patio. Precio: pesos. Telf. A-5540.
A-1 23505 30 Sep.

ALQUILO ALTOS BELASCOAIN, Lealtad, acera brisa, sala, dos y tres cuartos, respectivamente, baño intercalado, comedor, cocina, servicio criados. Llaves, Regino, Depósito Trinidad y Hermano. Informes: Sr. Manteca. Prado 90, por Animas. Teléfono A-8903.
A-1 23048 25 Sep.

A $15 SAN JOAQUIN 128 casi esquina a Cristina, alquilo pisos altos completamente independientes y un piso bajo de esta moderna casa de tres plantas, sala, recibidor, tres cuartos baño intercalado, cocina etc, acera brisa, llaves al fondo Calzada del Monte 137 A. 2o. piso. A-8903.
A-1 23056 25 Sep

CONSULADO 45, primero y segundo pisos: sala, saleta, comedor, baño completo, 6 cuartos con lavabos, agua corriente. Precio reajustadísimo. Llaves, misma calle núm. 41. Informes teléfono A-5361.
A-1 22813 23 Sept 7

SE ALQUILAN ALTOS de la casa Quinta número 80, entre 2 y Paseo, sala, comedor, 4 cuartos, baño completo, hall, jardín y portal. Módico precio. La llave, el encargado de Calzada y Dos. Edificio «Martí». Informes: Sr. Manteca, Prado 90. Telf. A-8903.
A-1 23047 25 Sep

SE ALQUILAN los altos de Lagunas 12. Sala, saleta, comedor, 3 cuartos, baño intercalado, altos. Informes Sr. Lavandeyra. Prado 90. Tel. A-8..
A-1 22194 26 Sep.

a2 VEDADO

VILLA COQUETA, 23 entre B y C, sala, saleta, seis cuartos baño intercalado, comedor, pantry cocina, dos cuartos de criados y garage. A-29.. y F-5037.
A-2 23620 31 Sep 10

CALLE DOS ENTRE 21 y 23. Alquilo espléndido chalet dos plantas, muy fresco. Planta baja: portal, recibidor, living-room, sala, comedor, pantry, cocina despensa. cuartos criados, servicio de criados, garage para 3 máquinas. Planta alta: 6 hermosos cuartos, 2 baños lujo, hall y terraza. Informes Cuba 81, altos. Telf. A-4005.
A-2 23748 2 Sep. 10

F. NUMERO 266, ACERA brisa, sala, hall, 8 cuartos, 2 baños, comedor, pantry, cocina, cuarto y baño criados, garage, cuarto chofer. Informan M-2367.
A-2 23769 2 Sep. 11

VEDADO, 6 Y ZAPATA
Jardín, sala, comedor, 2 hermosas habitaciones, baño intercalado, cocina y patio, todo cielo raso, propia para matrimonio de gusto. La llave informes en la Bodega de al lado.
A-2 23699 2 Sep. 6

SE ALQUILA, 23 número 415, bajos 5 cuartos, 2 baños, closets, terraza fondo, garage, cuarto chofer y de criados. Informan en los altos.
A-2 23706 2 Sep. 11

VEDADO: CALLE 17 número 595, entre 26 y 28. Se alquila casa, terraza, sala. 5 cuartos, baño intercalado, comedor al fondo, 22 pesos. Telf. F-1183.
A-2 23705 2 Sep. 12

SE ALQUILAN LOS ALTOS, de 23 entre Paseo y Dos. La llave, Paseo número 268, bajos, de 9 a 12. Informan, FO-7076.
A-2 23725 2 Sep.

SE ALQUILA LA CASA H. 225 entre 23 y 25 sala comedor, cuatro cuartos.
A-2 23596 31 Sep 6

FOLLETIN 24

CONCORDIA MERREL

LA SOMBRA DE LOS MASON

Version española de
EDUARDO TODA VALCARCEL
EDITORIAL JUVENTUD, S. A.
Provenza 216 y Aribau 107 y 109
BARCELONA
(De venta en la Librería Wilson. Obispo 52, Teléfono A-2298)

Susana, es que somos los dos muy anticuados. ¡Hola! ¿Quién es el amigo? —dijo mirando entre los árboles.

Juana siguió la dirección de sus pupilas y percibió a Dicky Shoon que venía hacia ella agitando los brazos en alto. En cuanto la vió empezó a salmodiar:

—En el año 1066 acudió al bosque un tropel de gente para decir palabras y más palabras y volverse a marchar.

Le acogió una carcajada general.

—No es mala descripción de esta compañía— dijo riendo Jaime acercándose a Dicky. —¿Viene a verme a mí, Dicky? —le preguntó.

Pero el bobo le apartó con majestuosa dignidad.

—Vengo a ver a Juana—dijo.

—Y a dejarme a mí a la altura de las pinochas— comentó Jaime llamando a muchacha.

—¡Juana, la buscan a usted!

Cuando se acercó a ellos la joven, Dicky tomó entre sus manos la de ella llevándosela bajo los árboles hasta ponerse fuera del alcance de los oídos de los demás.

—¡Santo Dios que la rapta — gritó bromeando Jaime volviendo a reunirse con la señora Hope.

Al tenerla a distancia, la que él creía suficiente, Dicky se detuvo mirándola con excitada expresión en sus verdosas pupilas. Por milagro no comenzó con su habitual exordio, sino que dijo sin ambajes:

—En su casa ha entrado alguien.

—¿En mi casa, Dickey, preguntó Juana sobresaltada, aunque procuró disimular su alarma. Quería evitar en lo posible que aquél se diera cuenta de su sorpresa. Los momentos de lucidez eran raros en Dicky y deseaba aprovecharlos sabiendo que el muchacho recogía fragmentos de información por todas partes del mismo modo que objetos para su gran colección siendo por ende verosímil que hubiese dado con algo de verdadera monta.

El asintió apuntando hacia ella un huesudo dedo.

—A su casa; yo le ví.

—¡Ah! ¿Era un hombre?

—Sí; un hombrón — Dicky extendió los brazos para indicar pueril mente sus proporciones.

—¿Un hombrón, Dicky?

Repetidas cabezadas de asentimiento propio en él.

—¿Con...con el cabello rojo?

Sacudió con no menos vigor la cabeza en ademán negativo.

Ella exhaló un suspiro de alivio.

—¿Dónde está?

—Adentro.

—¡Oh! ¿Qué hacía? ¿Hablaba con la señora Gell?

El semblante de Dicky presentó una vacua expresión.

—Tú conoces a la señora Gell, Dicky— insistió Juana para alentarle.—Siempre que vas te da pedazos de torta.

—En el año de 1066... comenzó salmodiando y haciéndola desesperar de poder sacar nada en limpio

—¿Hablaba el hombrón con la señora Gell?— repitió.

—¡Oh! No en el año de 1066..

—Entonces... ¿Con quién hablaba?

Dicky recobró de pronto la lucidez. Se puso de puntillas, la cogió por los hombros para ponerla a su parva altura. Entonces bisbiseó:

—Hablaba...consigo mismo.

—¡Oh! ¡Dicky qué raro! ¿Qué decía?

—Dicky no pudo oirlo.

—Por lo general Dicky lo oye todo.

El bobo pareció henchido de importancia por el elogio.

—Es que... Dicky revolvía entre las hojas.

—¿Entre las hojas? —repitió Juana perpleja —Pero... si en mi casa no hay más que hierba y el camino...

—¡No, no, no!— gritó él moviéndose muy agitado—Las hojas, las hojas.... por todas partes, y a Dicky le gusta revolverlas buscando cosas. En el año 1066 Dicgky revolvió las hojas y encontró un pedazo de brillante...

Interrumpió sus brincos para hurgarse en los bolsillos. El pedazo de brillante resultó ser la tapa de un bote de cacao. Juana lo admiró con paciencia. Era preciso ser en extremo pacienzuda con Dicky.

—¿Y entonces fué cuando viste el hombrón?—prosiguió.

—Adentro.

—Y la señora Gell no estaba allí para darte un pedazo de torta.

—¡No, no, no! A la señora Gell no le gusta revolver las hojas.

La noción de la adusta y hosca viuda Gell revolviendo la hojarasca hizo sonreir a Juana. Mas de pronto se borró su sonrisa. Una idea acababa de germinar.

—¿Ocurrió eso en el bosque, Dicky? El bobo asintió.

¡La cabaña del pinar! naturalmente y Dicky había visto en ella a un hombre.

—¡Oh! ¡Qué tonta soy! ¡Creí que hablabas de mi casa!

Se echó a reir y él coreó balanceando los brazos, alborozado, viendo que por fin le había comprendido.

—¿De modo que el hombrón estaba allí en mi... en la cabaña del bosque y ¿qué hacía? —continuó diciendo Juana.

—Buscaba cosas.

—¿Qué encontró?

—En el año 1066 un hombrón fue a buscar cosas a casa de Juana... y no encontró nada...salmodeó a su vez Dicky.

—Escúchame bien, Dicky, —dijo ella desesperando de poner nada más en claro. —¿Querrás vigilar mi casa del pinar y venir a decirme todo lo que veas?

—Sí; Dicky se lo dice toda a Juana.

—Pero... a nadie más, ¿eh Dicky?

El infeliz movió la cabeza con aire de profunda sagacidad.

—Dicky nunca le dice nada a nadie.

—Y...¿estás seguro, seguro de que entonces no soplaba un viento rojo en el bosque, Dicky? —persistió ella valiéndose de sus propias expresiones.

Evidentemente, Dicky estaba muy seguro, porque movió la cabeza hasta hacer temer que se le dislocase el cuello.

—¿Cuándo fué?

Dicky pareció indeciso, desazonado más bien, y la muchacha comprendió que su pregunta le había preocupado, apresurándose a rectificar su error.

—¡Pero si ya me lo has dicho! Fué en el año 1066, ¿verdad?

La incertidumbre desapareció del patético semblante. Aquello era terreno conocido para Dicky. Hoy, anoche, mañana, ayer, hace un año.... eran términos sin valor para él, pero el año 1066 representaba su punto especial de referencia. Juana vió que había sabido cuanto razonablemente podía esperar saber.... que no era poco. ¿Quién sería el hombre que estuvo registrando la cabaña? Dicky rechazaba de plano la hipótesis de Mason «el Rojo». ¿Sería acaso Bunce? Y si lo era, no podía sino significar que en su ánimo la cabaña estaba relacionada con el misterio y que la historia del accidente en el zarzal era amañada. El desagradable sujeto había guardado las distancias en los últimos tiempos por la convincente razón, entre otras, de que Juana no se aventuraba a dar un paso sin «Bully» pegado a sus talones.

La muchacha dejó de asistir a los ensayos embargada por la tarea de confeccionar el vestuario. Además, tenía su propia labor a que atender y pronto vió que le costaba velar cada noche para lograrlo. En consecuencia, redujo a la más mínima expresión el tiempo dedicado a la comedia Estaba harta de la función y disgustada. Tomada en serio podía ser, a no dudarlo, una gran obra de cultura, un gran paso en pro de la educación rural, pero, como le dijo a Togs: «Esto ni es educativo ni cosa que se le parezca, es un pretexto para que se diviertan unos cuantos que no tienen nada mejor que hacer». Y Togs había contestado seriamente: «¿Ahora se entera?» Además otra cosa: Delia Hope La situación creada par la viuda resultábale desagradable a Juana. Acabó por convencerse de que Jaime era voluble y tornadizo. Se dejaba llevar fácilmente por cualquiera. Y a sazón la conductora era Delia Hope Susana estaba desasosegada e inquieta y él parecía no darse cuenta siquiera. El lance, la enojaba contra Jaime por Susana y por sí misma ya que a pesar de todo reconocía que le amaba, que no podía evitar el amarle por mucho que en ocasiones se lo reprochase. Había momentos en los que le parecía imposible contener su deseo de decirle lo que su conducta le sugería, la opinión que tenía de su flaqueza, lo poco «hombre» que era en ciertos aspectos, mas sabía que Jaime le contestaría con su habitual donaire o le rendiría algún nimio servicio o simplemente clavaría en las suyas las pupias y...adiós resolución.

No tenía malicia... era... su modo de ser. Pero... Pro otra parte, ¿Sería como decía Togs exceso de fortuna? ¿Carencia de un serio propósito en la vida? Tal vez.

Un día al acercarse al claro bosque, que, elegido por los artistas para su escenario, Juana vió algo en progreso que la hizo detenerse y atisbar. Dicky Shoon brincaba y saltaba en el raso, salmodiando una sarta de disparates agitando los largos brazos en alto. En torno suyo agrupábase la compañía en pleno aplaudiendo y gritando, «jaleando» al infeliz bobo hasta hacerle creer que su danza era un prodigioso éxito.

—En el año de 1066....— vociferaba Dicky—Dicky vino al bosque a bailar y todos le aplaudieron.

Redoblárons los aplausos y...

M.E.C.D. 2016

El Gobierno dispone de $50,000 para auxiliar a los damnificados por el ciclón en la costa norte

Fueron ayer enviados trenes con alimentos y medicinas para Cárdenas y Sagua, lugares donde más azotó el ciclón. Designa el Presidente una comisión para resolver el problema médico

Ayer a las doce y media del día, el Presidente de la República, en vista de las noticias alarmantes que acerca de los estragos del ciclón reciente, había estado recibiendo ya por telegramas o por medio de distintas comisiones que acudieron a Palacio para solicitar del Ejecutivo los auxilios necesarios,—dispuso que se celebrase un consejo extraordinario de secretarios acudiendo casi todos los que desempeñan las secretarías del Despacho.

La nota oficial del Consejo que se terminó cerca de las tres p. m. no fué entregada al repórter sino muy cerca de las cinco.

He aquí dicho documento oficial.

LA NOTA DEL CONSEJO

El señor Presidente de la República dijo que había citado a esta sesión para tratar de dos asuntos de interés en estos momentos, uno, la necesidad de acudir en socorro de las víctimas del ciclón, y otro, el problema planteado entre la Federación Médica y la quintas regionales.

El doctor Presno, secretario de Sanidad y Beneficencia, informó que había dispuesto el envío de dos convoyes conteniendo material sanitario y víveres, a Cárdenas y Sagua la Grande, yendo al frente del primero el doctor Finlay y del segundo el doctor Mazpule, expresando asimismo que la Droguería Sarrá había hecho donación del suero antitetánico y antitífico.

El señor secretario de Comunicaciones informó que su Departamento estaba realizando una labor extraordinaria para restablecer las comunicaciones, exponiendo el adelanto de la reparación de las líneas telegráficas.

El señor secretario de Guerra y Marina informó, asimismo de que en la tarde de hoy habría de celebrar una entrevista con el señor Embajador de los Estados Unidos para tratar del ofrecimiento de auxilio que por conducto de dicho Diplomático, había hecho la Cruz Roja Americana.

Después de un amplio cambio de impresiones se acordó autorizar las transferencias de crédito, que a juicio del señor secretario de Hacienda fueran más viables, para disponer de un crédito hasta de cincuenta mil pesos a fin de auxiliar a las víctimas del ciclón.

Para tratar de cuanto se relacione con el auxilio de los damnificados, se acordó nombrar una comisión formada por tres personas, designada cada una de ellas por los señores secretarios de Sanidad y Beneficencia, Guerra y Marina y Obras Públicas.

Asimismo, se celebró otro cambio de impresiones con respecto al problema planteado entre la Federación Médica y las quintas regionales, agravado en estos momentos por la huelga de los farmacéuticos; acordándose invitar nuevamente a dichas dos partes, esto es, la Federación Médica y las quintas regionales, para someter el asunto a una mediación, que habrá de estar representada por tres personas, una elegida por cada una de las repetidas partes y la tercera designada por el señor Presidente de la República.

UN GRUPO DE VETERANOS EN PALACIO

A las cinco menos diez de la tarde estuvo en Palacio una comisión de veteranos e hijos de Veteranos y viudas de veteranos. presidida por el coronel Manuel Aranda.

El Presidente Céspedes salió al balcón arengando a los veteranos y afirmando que antes de recibir esta visita, ya él había pensado en ayudarlos y que conforme ha facilitado la manera de renovar otras instituciones también ayudaría a los Veteranos salir de la difícil situación en que se encuentran.

Antes de las palabras del coronel Céspedes, el coronel Aranda le ofreció la adhesión de todos los veteranos renovadores. Al final de la manifestación las damas que acompañaban a los veteranos cantaron el Himno de Bayamo que el Presidente escuchó desde el balcón.

El éxito—de la reunión—nos dijo el coronel Aranda, se debe a la autorización que nos dió el Comandante Militar, por entender que ella ayudaba a la consolidación de la revolución. También se debe al veterano Mco. Duany Méndez y al comité de Damas.

Luego de ser recibidos por el Presidente los veteranos se dirigieron a varios periódicos entre otros al DIARIO a dar cuenta de su gestión.

LO QUE DIJERON LOS SECRETARIOS

Los repórters encargados del servicio de información de prensa de los diarios capitalinos pudimos interrogar a algunos de los secretarios a la salida del Consejo celebrado ayer para tratar de los urgentes auxilios a las localidades damnificadas por el ciclón y del conflicto entre la Federación Médica y las Sociedades regionales.

El coronel Laredo Brú dijo que los muertos en toda la República no llegarían a 70, pero que las pérdidas materiales habían sido extraordinarias.

El ingeniero Chibás que había informado al Presidente de las medidas dictadas por él, en Obras Públicas y que los trabajos de su departamento proseguían con ritmo progresivo estimando que dentro de poco se repararían los desperfectos ocasionados en las carreteras, parques, plazas. El ingeniero Francisco André hizo declaraciones de que a pesar del escaso dinero con que cuenta el Departamento las obras de reparación emprendidas por Obras Públicas eran llevadas a cabo de manera efectiva sin las teatralidades de otros funcionarios.

El ingeniero Chibás, continuó diciendo que había dispuesto que varios de los funcionarios del Departamento a su cargo habían salido a los lugares más afectados, y que tenía ya el informe del ingeniero Ruiz Williams, director de Obras Públicas que regresó de Cárdenas en la mañana de ayer.

Informó asimismo a los repórters que el problema de la reparación de acueductos y cañerías destrozados por el ciclón sería resuelto en breve porque era al que mayor atención se le había concedido.

El doctor Ferrer dijo que en Cayo Cristo habían perecido entre otras personas, varios familiares del coronel Amiell. Que tenía una entrevista por la tarde con el Embajador de los Estados Unidos para ver la forma con que se distriburían los socorros ofrecidos por la Cruz Roja Americana.

El doctor Silverio informó de los trabajos realizados por el ingeniero Nogueira elogiándolos y afirmando que en breve estarían restablecidos los servicios de comunicaciones telegráficas y de correos normalmente.

El doctor Martínez Sáenz nos dijo que se había dispuesto en el Consejo conceder un crédito de 50,000 pesos con carácter de urgente para remediar las necesidades más perentorias.

El doctor Raúl de Cárdenas anunció un mensaje del Presidente a los damnificados que se publica en otro lugar de este mismo número.

BREVE CONVERSACION CON EL DR. PRESNO

El repórter supo por la nota oficial del Consejo que en éste se había tratado de nombrar una Comisión integrada por tres personas para que mediara en el grave problema de los médicos federados y las quintas de salud. Aprovechó la cordialidad del doctor Presno para los periodistas y trató de inquirir quiénes serían estas personas:

—No puedo adelantar nada, pero posiblemente el Presidente de la Federación,—o la persona que ésta designe—el presidente de las Sociedades regionales españolas—u otro individuo del comité de estas Asociaciones y la tercera persona la designará el propio doctor Céspedes. Se habló en el Consejo del doctor Carlos Revilla, persona de la confianza más acendrada del Presidente, pero no se sabe si aceptará.

LOS NACIONALISTAS

Ayer por la mañana estuvieron en Palacio como dijimos antes numerosas comisiones de vecinos de Sagua, Cárdenas y otros lugares afectados por el ciclón, así como varias personalidades políticas, entre ellas, el coronel Mendieta y Méndez Peñate, quienes también fueron a solicitar el envío de socorros y medicinas urgentes para esas regiones a donde se disponían a partir en breve.

MENSAJE DEL PRESIDENTE
A los damnificados por el ciclón
(Mensaje del Honorable señor Presidente de la República)

Interpretando el sentir del Gobierno y de la nación cubana, al tiempo de exteriorizar mis propios sentimientos, cumplo un deber enviando un sentido mensaje de compenetración a los compatriotas que han sufrido los rigores del meteoro que acaba de azotar parte de la Isla, llevando la consternación a no pocos hogares.

Es consolador en medio de todo, para el que sufre, saber que su dolor halla repercusión fraternal. Y ha de serlo necesariamente para vosotros conocer que el espíritu público, sinceramente conmovido, está con ustedes, que no en balde constituía parte de su cuerpo y de su alma.

En esta dura prueba, mi corazón, así como el de mi esposa, van hacia vosotros; compartimos la tristeza de aquellos que han perdido seres queridos, de los que han visto destruídos sus hogares y afectados sus bienes, haciendo llegar a todos a la vez palabras de aliento y confraternidad. A vuestro lado están todos vuestros compatriotas dispuestos a contribuir y a ayudar en la medida de sus fuerzas a la pronta reparación de los daños que sean reparables, y con amor y ternura a los otros que estáis sufriendo con cristiana resignación.

Tenéis, yo lo sé, el decidido propósito de levantar vuestros hogares y de reconstruir vuestras riquezas, para que vuelvan a vosotros el bienestar y la tranquilidad. A esa finalidad tienden los esfuerzos del Gobierno, mientras, por todos sus Departamentos, se ocupa con especial interés en proveer a las necesidades más urgentes de las regiones azotadas. No estáis solos. Seréis auxiliados por las autoridades e instituciones oficiales. Esta es una gran prueba más que el Destino tenía reservada a nuestro amado y bello país, pero, si es cierto que no podemos contrarrestar las inclemencias de la Naturaleza, no lo es menos que nos es dado hacer menos terribles y desastrosos sus efectos por la unión de todos los sentimientos y en el deber. Y ese sentimiento y ese deber nos conminan a socorrer a nuestros hermanos con aquella espontánea generosidad tan característica de los hijos del noble pueblo cubano.

El Gobierno, compenetrado con el pueblo en tan penosas circunstancias ha comenzado con actos su obra de generosa reparación; y llama, por otra parte, a las clases acomodadas, para que contribuyan a esta obra de amor en obsequio de nuestros compatriotas en desgracia y el país en general para que cada uno en la modestia de sus recursos acuda en auxilio de los que tanto necesitan en estos momentos ver tangibilizados los nobles y elevados sentimientos de solidaridad humana.

Al reiterarles mi identificación con vuestra pena, soy feliz de activar en vuestro obsequio cuanto permitan las circunstancias excepcionales porque atravesamos.

Carlos Manuel de Céspedes,
Presidente de la República.

La Habana, a 3 de septiembre de 1933.

HOY CELEBRARAN UNA ASAMBLEA EN SAN JOSE DE LAS LAJAS, LOS VAQUEROS DE LA PROVINCIA

A la una de la tarde de hoy se llevará a efecto, en la sociedad «Fraternidad», de San José de las Lajas, una asamblea de vaqueros que ha sido organizada por el Club de Vaqueros de La Habana y la Unión y Cooperativa de Vaqueros.

En ella se tratarán en el aspecto económico y sanitario, problemas que interesan tanto a los productores de leche cruda, como a los que la suministran a las plantas pasteurizadoras.

Se invita a la reunión a todos los vaqueros de la provincia.

El Dr. Ricardo Nuñez Portuondo explica por que habló y lo que dijo en el homenaje a Machado

Dice que también asistieron las sociedades regionales, las que hicieron socio de honor al Gral. Machado, y que en el acto habló el Sr. Secundino Baños, del C. Gallego

FEDERACION MEDICA DE CUBA
Malecón No. 15
Habana
Comité Ejecutivo
Presidencia

Como viene:

Habana, septiembre 3, de 1933.

Sr. Director del DIARIO DE LA MARINA.
Presente.

Distinguido señor:

Adjunto tengo el gusto de remitirle escrito en relación con el problema médico-mutualista con el ruego de que se sirva darle publicidad en las columnas de ese Diario de su digna dirección.

Sin otro asunto por el momento quedo de usted con la consideración más distinguida.

Dr. Ricardo N. Portuondo.

Anoche, desde la Estación Radioemisora (La Voz de las Antillas) un ciudadano de Galicia, pronunció un discurso en relación con el problema creado entre la Federación Médica de Cuba que he presidido hasta el día de hoy, y algunos Centros Regionales.

Confieso ingénuamente que no comprendo el dialecto gallego, pero un amigo y cliente que se encontraba conmigo me tradujo al castellano lo que decía el orador, y por ello pude enterarme que hacía referencia a un discurso que pronunciara en el Teatro Nacional en el año 1929 en un homenaje al General Machado. Unicamente deseo hacer constar los siguientes particulares para que la opinión pública jzgue mi conducta y las vagas acusaciones que se me hacen.

Primero:—Ese discurso se pronunció en época lejana cuando eran muchos a loar al General Machado, y en él se hace una relación de todo lo que costó lograr la libertad de Cuba, que por cierto molestó extraordinariamente al entonces Embajador de España de la España monárquica, que se encontraba presente en el acto; una declaración sobre que Cuba es libre y soberana y no está sometida por vasallaje a los Estados Unidos, y una relación de la actuación hasta ese momento, del Gobierno, tomada de datos oficiales.

Pero lo curioso del caso es que esa fiesta fué a la vez un homenaje del Centro Gallego de la Habana, como reza en los programas que se distribuyeron en aquel acto, celebrado en el Teatro propiedad del Centro Gallego, y en el que usó de la palabra a nombre de dicho Centro el Ldo. Secundino Baños.

Segundo:—Otra cosa interesante es, que a esa fiesta asistieron todos los Centros Regionales, por medio de sus Representantes, y cada uno de ellos adornó sus respectivos palcos con banderas españolas y emblemas y escudos de las respectivas regiones de la ex metrópoli. Esto puede comprobarse examinando la edición del DIARIO DE LA MARINA de este día que describió el acto.

Tercero:—Todos los Centros Regionales hicieron socio de honor al General Machado, y ahora quieren cogerse para ellos la revolución como lo intentaron hacer en la de 1895.

Por mi parte, puedo afirmar lo siguiente:

1—En los 8 años del Gobierno del General Machado no ocupé un solo cargo público y repetidas veces decliné altos puestos de la administración que en presencia de varios compañeros me ofreciera.

2.—No aparezco en ninguna de las listas de los que han percibido cantidades por gastos secretos de Palacio, Lotería o Gobernación.

3—Siendo Catedrático por oposición de la Escuela de Medicina, no he percibido un solo centavo desde su clausura ni acepté ninguna comisión especial del Gobierno.

4.—También he renunciado varias veces la Dirección de la Benéfica del Centro Gallego de la Habana, a raíz de arreglarse en anterior conflicto con esa Institución, cuyo cargo me fué ofrecido con gran insistencia en presencia de testigos por el Ldo. Secundino Baños.

5.—No debo nada a los Centros Regionales, pues mis estudios especiales realizados en los Estados Unidos de América fueron sufragados por mi señor Padre.

6.—Por la Federación Médica de Cuba he expuesto mi vida, y estoy dispuesto a seguir haciéndolo en la misma forma, y podría agregar que si por el hecho de cerrar sus establecimientos en días pasados, se consideran los Directivos de los Centros Regionales con derecho a algo en esta situación, con mas derecho me debiera considerar yo que fuí el constante defensor de mis compañeros revolucionarios en aquel momento en desgracia; pero no quiero, repito, ni antes ni ahora, ni luego recibir por ello recompensa alguna.

Sobre si los médicos rompe-huelga, que se han asociado en número de ciento y pico contra cerca de tres mil médicos federados, eran o no amigos incondicionales de Machado basta con señalar estos cuatro nombres de rompe-huelgas: Gerardo Gutiérrez Valladón; Armando J. Estorino, José Joaquín Chalons; y Roberto Chomat y de la Cantera. Con esto bastará para destruír los discursos pronunciados que tienen la misma ideología que aquel de «El último hombre y la última peseta».

El problema nuestro es uno solo. Pedimos que los ricos no reciban asistencia en las Quintas despojando a los asociados pobres y explotando al médico; y los Directivos de los Centros Regionales que son los ricos no quieren perder esa ventajosa situación aun a trueque de que desaparezcan las instituciones. Ese es—todo el problema.

N. de R.—En atención a la personalidad del Presidente de la Federación Médica de Cuba, publicamos el escrito que precede, la mayoría de cuyos conceptos no compartimos.

El "ABC" tuvo bello gesto de humanidad

Tres grupos de acción y de socorro inmediato en cada zona afectada por el ciclón

El humanitario gesto del A. B. C. dirigiéndose al Pueblo de Cuba para arbitrar, rápida y cumplidamente, cuantos socorros están precisando, con inenarrable angustia, las víctimas del pasado ciclón, será—desde hoy—aunado a otro rasgo no menos altruista y caritativo acordado por el A. B. C., a virtud de la carta siguiente, cuya feliz iniciativa fué aceptada anoche por tan cívica organización:

Habana, Septiembre 3 de 1933.

Señor Doctor Francisco Ichaso.

Compañero, Salud: Inesperadamente, como para la casi totalidad, coincidió la calamidad del ciclón de viernes con mi estancia en Matanzas, de donde acabo de regresar. Y con el afán, sin lisonja, de hallarte, para ofrecer una «ideíca» con absoluta intención abecedaria: conste

Sin relacionarlo—no hay por qué—con el gesto del A. B. C. que ha plasmado «de entrada» el primer deber humano, creo perfectamente compatible con el acopio de socorros enviado a la Comisión que tu prestigias, con los demás acudir, simultáneamente a dejar «listo» otro deber, ciudadano, acaso más urgente que el propiamente caritativo, a mi ver.

Sin rodeos: podría el A. B. C.—y este es la «ideíca» que brindo movilizar rápidamente sus huestes, en cada localidad afectada por el ciclón y con su ejemplo implantar lo que oí llamar en Europa «Servicios de prestación personal», que huelga calificar de altruistas y generosos cien por cien.

Cada una de esas localidades maltratadas por el ciclón está esperando la obra de limpieza, saneamiento—no es redundancia—y relativo adecentamiento urbano que nadie acomete, por causas que nadie ignora. Falta todo, hasta la barata iniciativa, que te brindo.

En cada una de esas localidades el A. B. C. podría en una hora, organizar tres grupos, a lo menos:

a) Para evitar epidemias, higienizar cuanto sitio lo reclame.

b) Para normalizar la vida urbana, limpiar de restos y escombros todos los lugares que lo necesitan.

c) Para hacer más eficiente el equitativo reparto de socorros y medicinas, «enrolar» a cuantos enfermos, dolientes o míseros, se hallan «de verdad» inválidos e invalidados.

Naturalmente, si esta idea la hace suya el A. B. C. no excluye la cooperación de cuantos ,sin ser abecedarios, quieran sumarse a ella. Serán los más.

En tus manos, las mejores, por pulcras y fraternas, dejo esta idea. Y de antemano, acepto cuanto resuelvas. Un abrazo, además.

A. B. C. ES LA ESPERANZA DE CUBA, TODOS UNIDOS, BAJO LA BANDERA DEL A. B. C.

RAMON L. OLIVEROS
No 1,061.

Aceptada, como dejamos dicho, en su totalidad, la iniciativa abecedaria de nuestro compañero doctor R. L. Oliveros, hoy habrán quedado cursadas las instrucciones pertinentes a los afiliados del A. B. C. en cada una de las localidades afectadas por el huracán, a fin de que, con la generosa cooperación de cuantos gusten sumarse a esta urgente acción cívica de mutua defensa, se libre a sus vecinos de los peligros que la falta de cuadrillas sanitarias del Estado obliga a temer como el pésimo efecto de las consecuencias urbanas del ciclón.

Un nuevo motivo para elogiar la altruista labor abecedaria de ahora.

De Bruselas llegó ayer el Sr. José Borges

En París, primero, y en la capital belga después, laboró contra el régimen machadista

Anoche tuvimos el grato honor de recibir la visita del señor José Borges Carreras, llegado ayer de Bruselas, ausente de Cuba desde el año 1928.

El señor Borges Carreras, integró —como Delegado por sus compañeros del 6o. curso de Medicina—el Directorio Estudiantil Universitario de 1927, por lo que fué expulsado del Alma Mater.

Al abandonar a Cuba, el señor Borges Carreras se trasladó a París en donde concurrió a la formación del grupo N. E. R. C., (Nuevos Emigrados Revolucionarios Cubanos) cuyo Jefe en México, fué Julio A. Mella.

En la capital de Francia, los componentes del Grupo N. E. R. C., fundaron el periódico ««Cuba Libre»», y organizaron diversos mitins a raíz del asesinato de Mella y a consecuencia de tales actividades—que determinaban, sistemáticamente, la intervención policiaca—el señor Borges Carreras, por ««cortesía diplomática al Gobierno de Cuba»», se vió una mañana arrestado en su domicilio de París y aquella noche enviado a Bélgica, donde fijó su residencia en Bruselas.

En la capital de Bélgica, el señor Borges Carreras, secundado por otros connacionales, fundó el ««Grupo Revolucionario Cubano Mella»» prosiguiendo allí la misma propaganda que en París, hasta llegarle la buena nueva de haber triunfado la Revolución, resolviendo entonces reintegrarse a Cuba.

Renovamos nuestra bienvenida al señor José Borges Carreras, testimoniándole sincero reconocimiento por su deferente visita de anoche.

Por un fraude de medio millón de pesos buscan a Enrique Machado

Hizo víctima de su persecución al armador H. Piñango de Lara, al que acusó falsamente de haber cometido una estafa. Detalles de la grave acusación que pesa sobre el primo del Dictador

El Juzgado de Instrucción de la Sección Quinta dictará de un momento a otro la requisitoria de ley para la busca y captura de Enrique Machado, ex senador de la República por la provincia de Oriente y primo del Dictador fugitivo, para que responda de los graves cargos acumulados contra él por el doctor Angel Veiga, Abogado de esta capital, y que tanto se ha distinguido por su enemiga al machadato, cargos en los que se ha demostrado que Enrique Machado, prevaliéndose de su acta de entonces y de su parentesco con el Tirano defraudó al Erario Público en la suma de medio millón de pesos en el negocio de licores que tenía en esta capital. No se sabe dónde se encuentra el acusado, pero distintos sectores de la oposoción lo buscan para que dé cuenta a los Tribunales de Justicia de su connivencia con el Presidente depuesto.

El proceso que nos ocupa fué instruído a virtud de la falsa acusación que Enrique Machado hiciera contra el conocido armador y hombre de negocios de esta capital señor Hermenegildo Piñango de Lara, proveedor de buques de la bahía de la Habana, que goza de gran arraigo en esta ciudad, el cual fué víctima de la sañuda persecución de los machadistas por no haber transigido jamás con la tiranía, como buen venezolano. No pudiendo los magnates de entonces perjudicar a Piñango en sus intereses, por su conducta irreprochable ,buscaron a Enrique Machado, quien se prestó a desarrollar una infame confabulación para dar al traste con el señor Piñango de Lara.

A ese efetco, de acuerdo Machado con los enemigos de Piñango, formuló una denuncia por el delito de estafa contra éste, acusándolo de haberle vendido licores y no haber pagado el importe de los mismos; la denuncia se formuló ante la Policía Judicial y al darse traslado de la misma al Juzgado de Instrucción de la Quinta, se personó como defensor de Piñango el doctor Angel Veiga, quien no solamente demostró la falsedad de la acusación, destruyendo los cargos contra Piñango, sino que evidenció que Enrique Machado, propietario del Alambique Holguín, que figuraba con el nombre de Compañía Alambique Holguín, S. A., con oficina principal en la calle de Suárez 45, había defraudado al Estado en la citada suma de medio millón de pesos y aportó pruebas de que el repetido primo del Dictador vendía licores a un precio mucho más bajo que la cantidad que tenían que pagar los licores por impuestos, dado que explotando su condición de senador y de parentesco con el Tirano, tenía salvo conducto impune y los Inspectores de Impuestos y Alcoholes tenían la consigna de abstenerse de verificar inspecciones en los caldos consignados a él.

Además, Enrique Machado deberá responder por el delito de amenazas, ya que expuso públicamente, refiriéndose a Piñango de Lara, «que no estaría tranquilo hasta lograr su expulsión del territorio cubano».

BREVE CHARLA CON EL DR. FRANCISCO ICHASO NUEVO DIRECTOR DE BELLAS ARTES

El doctor Francisco Ichaso, nuestro fraterno compañero de Redacción —suya es la siempre leída Sección «Escenario y Pantalla» en que tan cumplidamente da su medida de Crítico musical y teatral—ha sido designado para prestigiar la Dirección de Bellas Artes, motivándonos singular alegría esta jerarquía oficial que se asigna a su harto bien probada competencia y a su envidiable capacitación cultural, mercedada en estos tres últimos lustros como diarista, como literato, como sembrador, en fin, de ideas pulcras y edificantes, generadoras de sana curiosidad estudiosa, saturada su tarea por un marchamo de buen gusto y austeridad de estilo. Arte difícil el suyo, al hermanar belleza y rigidez.

Con la afabilidad de todos los días, este gran camarada—más estimable por su fecunda labor de proselitismo abecedario, en que es también jerarca meritísimo—no ha diferido la atención que solicitamos, en un pestañeo de su activismo bregar diario, accediendo a brindarnos las primicias informativas, para DIARIO DE LA MARINA,—en relación con sus nuevas funciones.

Naturalmente, para escuchar a nuestro querido compañero, más bien estorba todo interrogatorio de ritual. Paquito Ichaso, habituado a saber lo que dice, nos dice, con su peculiar sencillez:

—No hubiera aceptado la Dirección de Bellas Artes si no creyese que el carácter genuinamente revolucionario del presente Gobierno se extenderá también a la esfera de la cultura artística. Es inconcebible una revolución que no tenga ambiciones de totalidad, y la historia nos enseña que a un cambio de régimen político, económico, social, sigue indefectiblemente un viraje en redondo del índice estético. Por otra parte, he podido observar que en la secretaría de Instrucción Pública soplan hálitos de renovación. El secretario doctor Guillermo Belt, en las conversaciones que con él he sostenido, me ha dado la sensación de un joven auténtico, abierto a las nuevas ideas, amigo de atacar de frente los problemas y buscarles la solución pronta, adecuada y justa. Y en cuanto al subsecretario, el doctor Luis A. Baralt, cualquier elogio en mi boca parecería apasionado, pues me liga a él, además de una entrañable amistad, la comunión bajo un mismo credo político, ideológico y artístico.

—Desde luego que no doy a la palabra revolución ese ciego ímpetu ciclónico que quieren darle precisamente los revolucionarios de última hora, los que a la hora del peligro se estaban «en la cerca», a la espectativa de los acontecimientos. El «barrer con todo» que algunos postulan pudiera ser un «barrer con Cuba» y contra esto hay que estar prevenidos. La revolución ha de barrer con la inmundicia que, en todos los órdenes—el artístico inclusive,—han acumulado largos años de ignominia gubernamental; pero hay un «substratum» tradicional perfectamente compatible con el más radical programa revolucionario y ese ha de persistir formando el lecho de la historia. Justamente el error o la maldad de los gobiernos que hasta ahora ha padecido la República ha consistido, en gran parte, en no respetar lo esencial cubano, sino en vivir una vida adventicia, atentos a las personalidades individuales (fulanismo político) y con delictuoso olvido de la personalidad nacional. Recobrar esa personalidad en todos sus aspectos ha de ser, a mi juicio, el primer propósito de la revolución.

—El arte, como factor importantísimo para la forja de esa personalidad, ha sido ignorado por todos los gobiernos—salvo raras y aisladas excepciones—y en cuanto al machadato llegó a más, pues se gozó en perseguir y escarnecer toda manifestación de cultura auténtica .El actual gobierno está, pues, en la obligación de reivindicar los valores de la cultura. Me consta que en la secretaría de Instrucción Pública se está ya laborando por ello. En lo que se refiere al ramo de las artes se estudia la posibilidad de construir en la Quinta de los Molinos un edificio para Escuela de Bellas Artes. Ello urge, pues la actual instalación de «San Alejandro» no puede ser más deplorable.

—La reorganización de la enseñanza artística en todos los órdenes, la reinstalación y cuidado de los museos, la conversión de ciertos viejos edificios en monumentos nacionales, atendiendo al prestigio histórico que los rodea y no sólo con vistas al turismo, sino también a la pedagogía, son partes de un programa aun no formulado que me gustaría desarrollar en la Dirección de Bellas Artes, sin olvidar naturalmente, la crisis del erario y el carácter provisional de este gobierno, factores ambos que limitan necesariamente toda actuación.

—Otro aspecto que debe abordarse es el de la protección al artista, para quien tan asfixiante ha sido siempre nuestro clima oficial. Las becas, pensiones, etc. para los estudiosos del arte rara vez se han discernido sin la funesta intromisión del compadrazgo político.

Hay que acabar de raíz con esto. Pero son tantas las cosas con que hay que acabar y tantas las que hay que emprender que el enumerarlas haría inacabable esta conversación.

Una carta del Dr. Alfredo E. Herrera

Habana, septiembre 1 de 1933.

Sr. Director de DIARIO DE LA MARINA.

Ciudad.

Muy señor mío:

En el número de ese periódico correspondiente al día de hoy, leí un escrito denuncia que aparece suscrito por varios señores a quienes no conozco con excepción del Licenciado Miguel Suárez y del doctor Alfredo Comas, en el que se me hacen gravísimos cargos por mi actuación como Juez Instructor de una causa criminal incoada en el año de 1930 (mes de mayo) y que entonces se conoció por la de «Los Sucesos de Artemisa» y también se me injuria y se me califica de dúctil y del «más vil» de los Magistrados de la Audiencia de Pinar del Río. Tengo la seguridad señor Director, que la mayoría de esos señores al hacer esa denuncia han actuado con santo furor revolucionario, mas sin tener conocimiento verdadero del caso de Artemisa y el propio Licenciado Miguel Suárez que al menos como abogado intervino directamente en el desarrollo de la investigación sumarial, ha obrado tal vez por error disculpable en quien como él se vió afectado por el procedimiento de un queridísimo hijo suyo, que creo no llegó siquiera a sufrir detención alguna.

Otros señores menos desapacionados, más imbuídos entonces de un verdadero espíritu revolucionario y guerrero que actuaron aquel trágico día por la Unión Nacionalista. tal vez puedan considerar, haciéndome justicia, que mi gestión como Juez Instructor fué honrada, digna y que estuve muy lejos de atender a insinuaciones malévolas de los agentes del Gobierno de Machado, que no fuí servil, ni que me prestara en forma alguna a nada que no resultara un producto de mi propio criterio libremente formado.

Por lo demás señor Director, soy un obscuro Magistrado aquí en la Capital, porque en realidad no hay motivos para que en ella se conozca mi actuación; pero esos señores que me denuncian y aquellos otros que también puedan creerme dúctil, «el más vil» de los Magistrados de la Audiencia de Pinar del Río y uno de los «serviles» del Machadato, pueden enterarse en esta Provincia de quien soy y cómo actué y actúo en ella, en donde sí se me conoce bien, como funcionario judicial y en mi vida privada. Vayan esos señores a Pinar del Río a pedirme la renuncia de mi cargo y oirán seguramente el clamor de un pueblo, profesionales, estudiantes, obreros, comerciantes, empleados públicos y hasta políticos de la oposición al Gobierno caído, reclamando para mí toda la justa reivindicación que merezco después de frases tan denigrantes de esa denuncia que estimo equivocada y desacertada; mas como en estos difíciles momentos de la Patria es posible extraviar la sana opinión pública, que ahora es la que manda verdaderamente, no quiero dejar de remitirle la presente carta suplicándole que la haga publicar en lugar preferente en el número de mañana de ese periódico DIARIO DE LA MARINA.

Gracias y con toda consideración, quedo de usted muy atentamente,

Alfredo E. Herrera.

LA EJECUTORIA DEL SEÑOR H. COLETE, PROFESOR DE LA ESCUELA TECNICA INDUSTRIAL

Ayer recibimos en esta Redacción una carta del señor Honorato Colete, manifestándonos que las frecuentes informaciones que se publican con relación al profesorado de la Escuela Técnica Industrial, a la que pertenece, le obligan a romper el silencio, y acompaña dicha misiva de un escrito que titula su «Ultima lección a sus alumnos».

Comienza el mismo con la transcripción del pensamiento que vierte Shakespeare en su «Otelo»:... el que me roba mi buen nombre, roba algo que no le enriquece a él y me hace a mí pobre en verdad. Alude al recorte publicado en el periódico «Denuncia» con relación a la actitud adoptada por él cuando un teniente mando hacer fuego contra los alumnos del citado plantel y a la renuncia de su cargo que presentó con motivo de la intervención de Arsenio Ortíz, cuando la sublevación del alumnado. Hace referencia a las entrevistas que sostuvo con el señor López del Castillo, a la designación que se hizo de él para que presentara al Secretario de Instrucción Pública la renuncia de la mayoría de los profesores de la Escuela y a la entrevista que sostuvo posteriormente con el doctor Belt. Alude al aviso que obra a la entrada de la Escuela, suscrito por los alumnos, y en el que se lanza una serie de dicterios contra los señores profesores. Y manifiesta para terminar que cuando pasadas las irreflexiones que lleva el calor de una asamblea, comparen su actitud con la suya, tal vez deriven de ella su última lección.

NOTICIAS OBRERAS

ASAMBLEA DE TENEDORES DE LIBROS Y AUXILIARES

El Comité Ejecutivo que está laborando por la creación de un Instituto Cubano de Contadores, convoca a todos los contadores, interventores, tenedores de libros y auxiliares de los mismos, para que asistan a la Asamblea general que se celebrará el día 10 del corriente, domingo, a las nueve y media de la mañana, en el teatro «Florencia», situado en la calle de San Lázaro, entre San Francisco y Espada, para tratar de la creación de un Instituto Cubano de Contadores. Dada la importancia que tiene para todos los interesados este asunto, los señores J. M. Jiménez, A. Raluy, H. H. Andres y L. A. Betancourt interesa presten su debida cooperación a la asamblea

DECLARACION DE PRINCIPIOS DE LOS EMPLEADOS BANCARIOS

Nos ha visitado una comisión de empleados bancarios, rogándonos la publicación de la siguiente nota:

«A fin de encauzar la opinión pública, los empleados bancarios de la República, hacen la siguiente declaración de principis:

Primero. Que los empleados bancarios de Cuba, conscientes de la alta función que les está encomendada, quieren hacer expresa declaración, que sólo desean obtener su asociación general de acuerdo con las leyes cubanas, al amparo del derecho que confiere la Constitución, atendiendo con exclusión de toda otra tendencia, al mejoramiento individual y colectivo de la clase.

Segundo: Que al llevar a efecto su propósito, los empleados bancarios se proponen coadyuvar con las empresas bancarias y autoridades de la República, al mejor desenvolvimiento de todas las instituciones de este país, dentro de las normas de cordialidad y orden preestablecidas.

Tercero. Que los empleados bancarios ofrecen su más decidida cooperación al actual Gobierno de Cuba, para el restablecimiento de la normalidad nacional y la paz pública.

EL SINDICATO PATRONAL DE BARBEROS Y PELUQUEROS

El día 5 a las ocho y media de la noche, continuará en Egido 2, en el local del Centro Castellano, la Asamblea del Sindicato Patronal de Barberos y Peluqueros,, declarada en receso el día 31 de agosto.

Las comisiones del Cerro, Luyanó, Jesús del Monte, Plaza del Vapor, Monserrate, Egido y otras informarán de sus gestiones. Se interesa que asistan a este acto todos los dueños de barberías, sean o no asociados al Sindicato por ser de interés para todos los asuntos a tratar.

LOS VENDEDORES AMBULANTES DE DULCES

La Confederación Nacional Obrera de Cuba, ha convocado a los vendedores ambulantes de dulces, galletas, caramelos, etc. a la Asamblea que celebrará esta noche a las ocho y media, en Prado 123, altos, para tratar de las peticiones que han de presentarse a los dueños de dulcerías y sobre la venta ambulante libre sin pago de licencia alguna.

SINDICATO OBRERO TEXTIL

Continúa el movimiento de huelga que declaró hace ocho días a la Compañía «Ariguanabo Textil», en Bauta (Cayo de la Rosa), exigiendo mejoras económicas y el reconocimiento del Sindicato. El número de obreros en huelga asciende a 800. Ayer han desalojado de la finca a un número de obreros que habitaban en la misma, lo que causa grandes perjuicios a esos trabajadores. La violencia empleada contra ellos, nos dijeron que les reanimaba en la lucha por sus reivindicaciones.

El aumento de sueldo que piden es de cuarenta centavos, o sea un peso de jornal.

La séptima conferencia internacional americana

Por SALVADOR MASSIP

El fracaso de la Conferencia Económica Mundial de Londres dejó sumidos en el desconcierto a la mayor parte de los países del globo. La misma magnitud de la Conferencia, a la que concurrían delegados de sesenta y seis naciones, fué una de las principales causas del fracaso. Tal parece que el mundo no ha alcanzado todavía la madurez necesaria para que se resuelvan los problemas planteados con vistas a la universalidad. Todavía estamos en la etapa continental: los grandes problemas se plantearán y resolverán por continentes o por partes del mundo.

El Presidente Roosevelt, que tomó parte tan importante en los destinos de la Conferencia de Londres, poniéndole fin, de hecho, con su negativa terminante a estabilizar el cambio del dollar en los términos deseados por los países europeos que aun conservan el patrón oro, no parece haber estado desconcertado durante mucho tiempo. Si la Conferencia de Londres fracasaba por su carácter universal, se intentaría la resolución de los problemas planteados a los Estados Unidos en una escala un tanto más modesta, en una escala continental, Los Estados Unidos buscarían el concurso de los países americanos, ya que no podían contar con el concurso de los países de todo el globo.

Desde el fracaso de la Conferencia de Londres, el Presidente Roosevelt fijó su atención en la Séptima Conferencia Internacional Americana que en diciembre de este año se reune en la ciudad de Montevideo. Los Estados Unidos, no pudiendo resolver los problemas que se planteaban a todos los pueblos del mundo, tratarán de resolver los problemas domésticos y los de los otros pueblos americanos. Del criterio de «universalidad» se pasa al criterio de «continentalidad». ¡Tanto mejor! Así se podrá llevar a cabo una labor más útil, más provechosa y que cae más dentro del terreno de las posibilidades. En Montevideo habrá más probabilidades de éxito de las que hubo en Londres, precisamente porque lo que de allí se espera habrá de tener carácter «americano» más que carácter «mundial».

Los problemas que se llevaron a las anteriores Conferencias Panamericanas fueron principalmente de carácter político. A la de Montevideo se llevarán principalmente problemas de carácter económico, Tiene que ser así. Las anteriores Conferencias, reunidas, la primera, en Washington en 1889; la segunda, en México, en 1901; la tercera, en Río de Janeiro, en 1906; la cuarta, en Buenos Aires, en 1910; la quinta, en Santiago de Chile, en 1923; y la sexta, en la Habana, en 1928, no celebraron sus sesiones en medio de una depresión económica tan grave como la presente. Los problemas económicos planteados a los países de América en 1933 son de tanta trascendencia que hacen de esta Séptima Conferencia la más importante de todas las hasta ahora celebradas. Si no temiéramos caer en una exageración diríamos que la Séptima Conferencia, por sí sola, va a tratar problemas más importantes qu etodas las anteriores reunidas.

Así como la Conferencia de Londres tuvo su preparación en Ginebra, en donde un grupo de técnicos de la Liga de Naciones preparó su agenda, la Conferencia de Montevideo ha tenido su preparación en Washington, en donde un grupo de técnicos de la Unión Panamericana ha preparado un Programa que contiene los puntos capitales y los grandes lineamientos de sus trabajos.

El Programa o agenda de Washington se divide del modo siguiente: Capítulo I, «Organización de la paz»; Capítulo II, «Problemas de Derecho internacional»; Capítulo III, «Derechos políticos y civiles de la mujer»; Capítulo IV, «Problemas económicos y financieros»; Capítulo V, «Problemas sociales»; Capítulo VI, «Cooperación intelectual»; Capítulo VII, «Comunicaciones»; y Capítulo VIII, «Conferencias internacionales americanas». Estos Capítulos se dividen y subdividen, a su vez, en numerosos apartados.

De más está decir que los problemas más importantes que tratará la Conferencia habrán de ser los comprendidos en el Capítulo IV, o sean los económicos y financieros. Ello se debe, no sólo a la gravedad de la situación producida por la depresión económica universal, sino al hecho de que los Estados Unidos, después del fracaso de Londres, vuelven los ojos hacia Rusia, cuyo Gobierno se disponen a reconocer, y a los países hispanoamericanos con cuyo concurso desean contar para la restauración de su comercio extranjero.

Los Estados Unidos dan tanta importancia a la Conferencia de Montevideo que el Presidente Roosevelt dirige personalmente los proyectos y trabajos que habrá de llevar la delegación americana (a cuya cabeza irá el Secretario de Estado Mr. Hull). La mejor prueba de la importancia que dan los Estados Unidos a la Séptima Conferencia está en el hecho de que nuestro grande y buen amigo Mr. Sumner Welles, cuya experiencia en asuntos hispanoamericanos es tan brillante y ha sido tantas veces demostrada, se dirigirá en breve a Washington para cooperar en los trabajos de organización e ir después a Montevideo como principal asesor del Secretario Hull.

LA JUNTA DE DIRECTORES DEL CONSEJO DE VETERANOS NIEGA AUTORIZACION A UN GRUPO DE COMPAÑEROS PARA REUNIRSE

El señor Eulogio Sardiñas, Presidente p. s. r. del Consejo Nacional de Veteranos, nos dirige una atenta carta, en la que nos manifiesta que la Junta de Directores de dicha institución ha acordado negar la autorización para reunirse a las dos de la tarde de hoy, en su local, a un grupo de compañeros que así lo habían solicitado, debido a que en la reunión anterior se manifestaron contra todos los organismos de dicha asociación, pretendiendo que se disuelvan, lo que resulta contrario a sus estatutos.

Septiembre 4 de 1933 — DIARIO DE LA MARINA — Ejemplar 5 Centavos

Estados Unidos y la hora cubana

Por el Dr. B. Vilches de la MAZA

Y comprender que el interés americano es distinto y frecuentemente contrario al nuestro».

Así finaliza el trabajo «Al Margen» de ayer, en DIARIO DE LA MARINA, de la brillante pluma de Raúl Maestri, después de llamar la atención al actual Gobierno Provisional acerca de la trascendencia político-económica de la novísima orientación del Gobierno de Wáshington, dirigido por el Presidente Roosevelt, con respecto a la América Latina, determinada por el fracaso de la Conferencia Financiera y Monetaria Mundial.

Y el General Plutarco Elías Calles, estadista insigne de México, a su regreso de la susodicha Conferencia Económica de Londres, en la que representara con su talento genial a la Patria de Juárez, manifestó que en virtud del fracaso evidente de ese Congreso Internacional, es inminente una cruenta guerra comercial entre Europa y América, más importante aún que la guerra de sangre de 1914; agregando que el pueblo mexicano se alista inmediatamente a la Vanguardia del Ejército de Ideas y Mercancías americano, para librar la batalla económica, dirigido por los Estados Unidos, y absolutamente identificado con la política continental pan-americana de la Gran República del Norte, con la cual entiende que es imperiosa necesidad a todas las repúblicas hispano-americanas, concertar los nuevos oportunos tratados comerciales, que han de servir de base firme a la alianza ofensiva y defensiva contra cualquier enemigo de América.

Esto significa que Calles cree que el interés «americano» es «igual y constantemente favorable» al interés del pueblo mexicano, y algunos escritores cubanos, entienden, por el contrario, como Maestri, que dicho interés de Norteamérica es «distinto» y «frecuentemente contrario» al pueblo cubano.

Son tan ilógicas y tan contrarias a la conciencia nacional cubana y a los sentimientos y conveniencias de nuestro pueblo, estas afirmaciones tan repetidas por nacionales y extranjeros en la Prensa de Cuba, que no deben seguir quedando sin rebatir esas erróneas y peregrinas apreciaciones alrededor del tema de la política internacional cubana con respecto a los Estados Unidos, y a las otras Repúblicas de Hispano-América.

El interés de Cuba en la política general del Continente Americano y del Mundo, y en particular en el desenvolvimiento trascendental de la muy próxima Conferencia Pan-Americana de Montevideo, no es ni puede ser «distinto» al de EE.UU., y menos «contrario» al gran pueblo que nos acaba de enviar a Mr. Sumner Welles para salvarnos de la tiranía ignominiosa de Machado, y para darnos la única esperanza que tenemos de bienestar y prosperidad, que es la que nos viene (como siempre), de Wáshington.

La República Cubana, por su historia, por los cuantiosos intereses americanos aquí comprometidos, por cuestión de honor y gratitud, y por la posición especial geográfica, espiritual y comercial que ocupa con respecto a los Estados Unidos, está llamada a desempeñar en estos momentos un papel importantísimo en la política internacional del Mundo, y especialmente en la nueva política hispano-americana del Hon. Presidente Roosevelt; y nuestro Gobierno Provisional, que afortunadamente preside un ciudadano «cubano» intachable en su patriotismo y en sus virtudes, seguramente tiene ya la conciencia hecha, de acuerdo con la conciencia del pueblo y de la Revolución triunfante, en lo que a estos trascendentales problemas internacionales respecta. Cuba tiene todos sus más caros y vitales intereses vinculados a los de los Estados Unidos. Para nada nos interesa el «status» que puedan mantener la Argentina, el Brasil o las Repúblicas de los Andes respecto a ellos.

Si algunos gobiernos, políticos o escritores «americanos» se ligan a Europa o Asia, para combatir a sus hermanos los «americanos» del Norte, peor para ellos; ya le darán cuenta a la Historia y a sus infelices pueblos, cuyas altas conveuiencias continentales son las mismas que las de los Estados Unidos.

En la próxima conferencia panamericana del Uruguay, luciremos los cubanos libres, independientes y soberanos, pero absolutamente identificados y ligados a los intereses americanos, para defenderlos, como nuestros, en todos los terrenos, porque después de esta Revolución hermosa que ha derrocado al cesarismo machadista antiamericano, no es posible que continúen en nuestra Patria los dirigentes intelectuales y escritores divorciados del sentimiento del pueblo; y el pueblo cubano, QUE SE SEPA Y NO SE DISCUTA MAS, se siente íntima y satisfactoriamente compenetrado y ligado en sus destinos, al pueblo norteamericano. Así ve Cuba la Conferencia de Londres y la Guerra Comercial. Así concurrirá Cuba a la Conferencia de Montevideo.

Habana, Septiembre 1, 1933.

EL PRESIDENTE ROOSEVELT IBA ANOCHE PASEANDO POR LAS COSTAS DE MARYLAND

WASHINGTON, Sept. 3. (AP.) El president eRoosevelt estaba esta noche cerca de las costas de Maryland, viajando en su yate cómodamente desde Hyde Park, N. Y., a la capital federal.

Las condiciones del tiempo son perfectas, y el presidente Roosevelt ordenó que se detuviera el yate «Nourmadal» y, en compañía de Vincent Astor salió en una excursión de pesca en una lancha automóvil.

El yate sigue custodiado por los destroyers Manley y Twiggs, los cuales sirven para mantener al presidente en contacto directo con la capital.

'Tracé un programa en 1919 para dar una bofetada al mundo demócrata-pacifista'

HITLER

Los nazis, al luchar contra el pacifismo, cumplen una misión europea, agregó el canciller

«La administración común de valores es imposible, porque todos—dijo—no contribuyen lo mismo hacia su creación. Por lo tanto, el Estado no puede ser administrado por todos».

NUREMBERG, Alemania, septiembre 3. (AP.) El Canciller Adolfo Hitler le dijo a sus correligionarios, reunidos en esta ciudad, que los Nazis al luchar contra el bolsheviquismo «estaban cumpliendo una misión europea».

El líder de los «camisas carmelitas» declaró que la decadencia política de Alemania se debió al hecho de que una raza extranjera había inculcado ideales falsos.

Pidió a sus correligionarios que aplicaran el principio selectivo al elegir sus líderes.

Atacando a la doctrina democrática, Hitler dijo:

«Tracé un programa en 1919, con la idea de darle una bofetada al mundo democrático-pacifista».

«La administración común de valores por todos es imposible»—dijo «porque todos no contribuyen lo mismo hacia su creación. Por lo tanto el estado no puede ser administrado por todos, como dice la doctrina democrática.

En la misma forma que solo los más capacitados en las diversas ciencias y artes llegan al pináculo de la fama, en la política los jefes de gobierno deben ser los que mejor preparados están para ello.

Los líderes del pueblo, dijo el canciller, deben ser esa clase de gente cuyos antepasados crearon la nación. «El pueblo se rebela contra un gobierno, únicamente cuando éste es malo.

Antes de pronunciar Hitler su discurso unos 110,000 miembros de las tropas de choque nazis desfilaron ante su jefe.

Tratado entre México y los Estados Unidos

Volverán al trabajo los obreros huelguistas de la General Electric Company

MEXICO, septiembre 3. (AP.) El Ministerio de Relaciones Exteriores anunció esta noche que habían comenzado las negociaciones para firmar un nuevo tratado comercial con los Estados Unidos.

El gobierno de Washington indicó hace algún tiempo que las gestiones estaban en pie.

..MEXICO, D F Sept. 3 (AP.) Los empleados y obreros de la General Electric Company en esta ciudad y Monterrey, y en otras ciudades de México, volverán al trabajo mañana después de una breve huelga.

Los jefes de la compañía llegaron aun arreglo satisfactorio con los obreros.

La huelga comenzó el viernes por la tarde.

Línea aérea entre Londres y Australia

Si los estudios que están haciéndose son satisfactorios, el proyecto será una realidad

LONDRES, septiembre 3 (AP.) En los círculos de aviación de esta ciudad, se asegura que se establecerá en breve una línea aérea entre Inglaterra y Australia, si los estudios que se están llevando a cabo tienen resultado satisfactorio. El encargado de trazar la ruta es el mayor H. G. Brackleyn, superintendente de la Imperial Airways, quien ha volado desde Londres a Sydney y de allí a Karachi, India.

La línea actual termina en Calcutta. A fines de este mes se extenderá el servicio hasta Rangoon, Birmania, adonde se podrá llegar en nueve días, desde Londres. Antes de fin de año quedará establecido el servicio hasta Singapore.

El servicio de Singapore a Australia, será puesto en manos de una compañía australiana, seleccionada por el gobierno de aquel país.

Si todo sale bien, el primer viaje se efectuará en marzo.

UN OFICIAL POLACO SALIO DE BERMUDA PARA N. YORK A BORDO DE UN YATECITO

HAMILTON, Bermuda, Septiembre 3 AP.—El teniente Ambohomolec, del cuerpo de caballería polaca y dos compañeros salieron esta noche hacia Nueva York, en la última etapa de su viaje desde Polonia a los Estados Unidos en un yatecito de 25 pies de largo.

Tienen proyectado ir a la Exposición de Chicago.

Dos globos rusos, construídos en secreto se elevarán quizá en este mes a la estratosfora

Uno de los globos fué tripulado por militares y el otro por civiles, bajo los auspicios de la Sociedad de aeronáutica civil, con la cooperación del Instituto Aéreo de Leningrado

MOSCU, septiembre 3. (AP)— Es muy posible que dos globos rusos —uno de ellos, piloteado por militares y el otro, por civiles—suban a la estratosfera este mes.

El vuelo de los civiles será hecho bajo los auspicios de la Sociedad de Aeronáutica Civil, ayudada por el Instituto Aéreo de Leningrado.

Los periódicos de Moscú dicen que el globo militar ascenderá el día 6 de septiembre del Aeródromo local, y que tratará de llegar a una elevación de 20,000 metros o 65,500 pies.

Los periódicos revelaron por primera vez que el Estado Mayor dió las órdenes para la construcción de los globos hace varios meses, y que el asunto se mantuvo en secreto. La construcción de la nave de los civiles ha tenido mucha publicidad, y el vuelo también comenzará en Moscú.

A pesar de que se dice que el globo civil está listo para hacer el viaje, los pilotos han pospuesto el vuelo hasta fines de septiembre.

Tres veteranos aeronautas estarán en el globo militar, y el vuelo será el primero de una serie que se hará con el objeto de estudiar las condiciones en la estratosfera, especialmente en relación con los rayos cósmicos.

Volando a una velocidad de 296,34 millas por hora fué batida la marca de velocidad

Piloteando un monoplano construído por él mismo, el aviador James R. Wedell, de New Jersey, causó sensación en las 25 mil personas que presenciaron las competencias, ayer en Chicago

CHICAGO, septiembre 3. (AP).— Una velocidad superior a la de 294.38 millas por hora, que constituye el record mundial, fué alcanzada hoy por James R. Weddell, famoso piloto de New Jersey, durante las competencias aéreas.

Wedell piloteó un monoplano, construido por él mismo, a una velocidad de 296.34 millas por hora. La marca no es oficial, pues Wedell no llevaba instrumentos para anotar la velocidad, pero el tiempo fué tomado por un grupo de funcionarios de las competencias.

El piloto anunció que trataría mañana de mejorar el record, actualmente en poder del comandante Doolittle.

Otro famoso piloto de carrera, el coronel Roscoe Turner, calificó para la carrera de mañana, con una velocidad promedio de 291.14 millas por hora. Turner manifestó que la visibilidad era muy mala, y que si hubiera visto la ruta mejor, hubiera alcanzado una velocidad mucho mayor.

Los finales [illegible] en las carreras de hoy, causaron sensación entre los 25,000 espectadores.

Roy Minor, piloteando el pequeño avión «Ike», a un promedio de 195.40 millas por hora, ganó la carrera de 50 millas y un promedio de $1,800 ofrecido por el periódico «Daily News». Chester quedó en segundo lugar y Gordon Israel en tercero.

ISIDORO GASTAÑAGA IRA EN DICIEMBRE A N. YORK A PELEAR CON P. PERRONI

NUEVA YORK, septiembre 3 AP.— Un match de revancha entre Isidoro Gastañaga, peso completo español y su conquistador, Patsy Perroni, fué anunciado hoy por su manager, Solly King.

Gastañaga salió el viernes para San Sebastián para visitar por algunos días a sus familiares. Después de eso, dice King, aparecerá en una serie de bouts en España, Francia e Inglaterra durante el mes de noviembre. Y en diciembre retornará a los Estados Unidos para pelear nuevamente con Perroni.

Descendió uno de los globos que compiten por la copa Gordon-Bennet

La constelación de Hollywood se ha enriquecido con una artista escocesa

Jean Muir, joven y bella artista escocesa, ha sido importada por los magnates de Hollywood para aparecer en una serie de films

Dos pilotos franceses que aterrizaron en Michigan no sabian en que país estaban

El globo francés que se vió obligado a descender por la «falta de aire»—según sus tripulantes—ha perdido ya la oportunidad de ganar uno de los premios de la competencia

CHICAGO, septiembre 3. (AP.) Uno de los seis globos que compiten en la carrera anual por el trofeo Gordon Bennet, aterrizó esta noche, aparentemente sin «chance» para ganar uno de los premios. Aun no se tienen noticias oficiales de los demás globos.

El globo francés, piloteado por Georges Ravain y su ayudante Georges Blanchet, descendió cerca de Homer, Mich., a las 3:07 p. m. Homer está a unas 150 millas de Chicago.

«No hay aire»—fué el único comentario hecho por Ravain.

El capitán del vapor «Price Mc Kinney», comunicó que un globo había pasado sobre los estrechos de Mackinac, a las diez de la mañana. Los guarda costas en el Lago Huron, a unas 150 millas al norte de Detroit, avistaron otro globo esta tarde, y poco después avisaron de Edmore, Michigan, 50 millas al norte de Grand Rapids, que otro globo había cruzado sobre ese pueblo.

Los globos estaban demasiado altos para ser identificados.

ATERRIZARON LOS FRANCESES SIN NOVEDAD

ALBION, Mich., septiembre 3 AP. Dos aeronautas franceses que no hablan inglés, aterrizaron en Homer, cerca de esta ciudad, y aparentemente no sabían ni en que país estaban.

Al menos esa fué la primera pregunta que hicieron los tripulantes del globo «Verdún», que competía en la carrera por el trofeo «James Gordon Bennett». Aparentemente estaban muy decepcionados cuando se les dijo que todavía estaban en territorio americano.

El problema lingüístico de los aeronautas quedó resuelto por las dos hijas de un catedrático de la Universidad de Albion. Con la ayuda de las dos señoritas se supo que los dos aeronautas tomarán el tren para New York el martes, llevando su globo, y que embarcarán cuanto antes para Francia.

Estiman los pilotos que cubrieron una distancia de 213 millas.

Australia irá a la Liga de las Naciones

Se cree que dicho país es el más probable sucesor de Irlanda ante esa entidad

GINEBRA, Septiembre 3. (AP.)— La opinión general en esa ciudad es que Australia es el más probable sucesor del Estado Libre de Irlanda en el Consejo de la Liga de las Naciones.

La elección se efectuará durante la asamblea de septiembre.

La creencia general es que continuará la costumbre de elegir un estado que forme parte del Imperio Británico. Esta costumbre comenzó con la elección del Canadá. El Estado Libre sustituyó al Canadá después de los tres años estipulados.

Los gastos de enviar delegados a Ginebra son tan grandes, que es de esperarse que Australia, de ser electa, tendrá un representante permanente en Ginebra.

Francia se preparará mientras exista la amenaza del hitlerismo

El congreso zionista pedirá ayuda a Estados Unidos para que los judíos que han salido de Alemania por causa de Hitler puedan establecerse en Palestina

FRAGA, Checoeslovakia, septiembre 3. (Agencia Telegráfica Judía)— Un mensaje al gobierno americano y al pueblo de los Estados Unidos, pidiendo su ayuda para establecer a los judíos alemanes en la Palestina, forma parte del plan aprobado hoy en el Congreso Zionista.

La resolución, aprobada en sesión plenaria, pide que el gobierno inglés permita el aumento de la inmigración judía en la Palestina.

En lo que se refiere al Tratado Comercial con Alemania, se nombro una comisión encargada de estudiar el asunto.

Una joven fué asesinada por un desdeñado

Detenido éste dice que la oposición de los padres de la muchacha fueron la causa

CAMDEN, N. J., septiembre 3 AP. Herida de un balazo en la espalda hace cinco días por un ex-novio despreciado, Jennie Zucchi, de 21 años de edad, falleció hoy.

La policía informó que Peter Citerone, de 28 años de edad, confesó ser el que hirió a la muchacha con una pistola que había pedido prestada. Un transeunte desarmó a Citerone después de haber socorrido a la muchacha.

Miss Zucchi había declarado que sus padres se oponían a sus relaciones con Citerone, y que éste estaba furioso por eso.

LLEVADOS AL «CALIFORNIA» LOS PASAJEROS SALVADOS DEL «PRESIDENTE WILSON»

NEWPORT NEWS, Sept. 3. (AP.) Los pasajeros del vapor President Wilson, que chocó el viernes por la noche con el «Coldwater», fueron transferidos hoy al «California» de la Panamá Pacific Line.

Mientras tanto los tripulantes y pasajeros del «Coldwater» fueron llevados a Norfolk.

El California, que se desvió de su curso, después de recoger a los 71 tripulantes del President Wilson, continuó viaje a San Francisco, los pasajeros podrán trasbordar a un vapor de la Dollar Line, para continuar la jira alrededor del mundo que fué interrumpida por el choque.

DIEGO POJMAEVICH GANO EN EL SALTO ALTO CON GARROCHA: 11 p. 7 plgs.

VIENA, Austria, septiembre 3 AP. Diego Pojmaevich, compitiendo en un field day celebrado hoy aquí, ganó la competencia del salto alto con garrocha con un promedio de 11 pies 7 pulgadas, derrotando a rivales austriacos y checoeslovakos. Bianchi Lutti, otro argentino, apareció en la justa de 200 metros y quedó en tercer lugar. El primero fué para un corredor húngaro que hizo 22.4 segundos en la distancia.

SUIZA ELIMINO A LOS BELGAS EN LA JUSTA POR LA «COPA DAVIS»

ZURICH, Septiembre 3 AP.— Suiza eliminó hoy a Bélgica en los matches de la Copa Davis correspondientes a 1934. Fischer venció a Mayert en un fuerte match 7-5; 6-2; 6-4; y Lacroiz perdió con Elmer, 3-6; 0-6; 6-0; 6-3; 6-3.

Hitler está llevando al pueblo alemán por un camino difícil y tortuoso, dice Lucien Hubert

Por su parte, el canciller austriaco Dollfuss pide a los jóvenes de 18 a 26 años que no desperdiciaran la oportunidad de defender los colores patrios e instruirse militarmente.

VIENA, septiembre 3 (AP.) El Canciller Engelbert Dolfuss, en un discurso pronunciado esta tarde en un mitin rural, mencionó como su «acto más importante en el gobierno», el de aumentar el ejército austriaco de 22,000 a 30,000 hombres.

Pidió a sus compatriotas, entre las edades de 18 y 26 años, que no desperdiciaran la oportunidad de defender los colores austriacos y adquirir instrucción militar.

FRANCIA SE PREPARARA MIENTRAS EXISTA LA AMENAZA

CHARLEYVILLE, septiembre 3 AP. Lucien Hubert ,vice-presidente del Senado francés, hablando en una reunión patriótica hoy, dijo que Francia debe estar preparada mientras exista la amenaza. Se refería al hitlerismo.

Hablando en las ceremonias de inauguración del monumento a las víctimas de la campaña del Sedan en 1870, dijo: «No tengo el derecho de afirmar que Hitler desea la guerra, pero lo cierto es que está llevando al pueblo alemán por un camino difícil y tortuoso, durante el cual el timonel puede perder el control».

Tres presos se fugaron de la cárcel de Las Tumbas en New York, de manera espectacular

Los habitantes del distrito Este de la ciudad, sufrieron gran excitación a causa de la persecución de los fugados, en las veloces máquinas de la policía, llevando ametralladoras

NUEVA YORK, septiembre 3. (AP).—Tres presos se fugaron hoy de la cárcel de Tombs, y después de apoderarse de un automóvil de alquiler, desaparecieron en el congestionado distrito del este de la ciudad.

El distrito, que incluye el Ghetto y el barrio de «Pequeña Italia», vivió momentos de gran excitación, mientras la policía, en veloces máquinas, con ametralladoras de mano, corrían por las calles buscando al trío.

Dos hombres, que estaban escondidos en un antro de la calle de Mulberrpy, fueron llevados a la Jefatura de policía, donde se comprobó que habían sido arrestados equivocadamente.

Cientos de residentes de las casas de vecindad del distrito se asomaron a las ventanas, mientras la policía rodeaba manzanas enteras haciendo un minucioso registro de las casas sospechosas.

Los fugitivos, según los informes de la policía, son Harry Simmons, de 20 años de edad, cumpliendo condena por hurto; James McNally, de 19 años, acusado de portar armas sin licencia, y Gerard Simmonson, de 20 años, también acusado de hurto.

Después de introducirse por la caja de un elevador descompuesto, los fugitivos llegaron al tercer piso de la cárcel, donde serrucharon los barrotes de una ventana. Salieron por un parapeto y bajaron a la calle por una soga improvisada con sábanas.

Un vigilante de recorrido los vió cuando se montaban en la máquina y dió la alarma.

Henry Ford nó irá todavía a sus fábricas

Regresará de sus vacaciones cuando haya pasado el plazo de adherirse al plan general

BIG BAY, Sept. 3. (AP.) De fuente aparentemente fidedigna se supo hoy que Henry Ford no tiene proyectado salir de su residencia en las montañas, donde está de vacaciones, hasta el viernes o sábado, o séase después del plazo fijado para la firma del programa de la NRA para la industria de automóviles.

Según los informes recogidos, Mr. Ford mismo dió esta noticia por teléfono a sus amigos en Detroit. Hoy no se comunicó con ellos. Aunque el magnate automovilístico recibió varias veintenas de telegramas, aparentemente no contestó ninguno de los mensajes.

Hay muchos rumores con respecto a la actitud de Mr. Ford. Uno de ellos es que volverá a Detroit por avión mañana. Otro es que tendrá un tren especial a su disposición mañana.

SINTONICE LA ESTACION CMW
El DIARIO Hablado
Se trasmite todos los días
A las 7.30 a. m., 1 p. m. y 6 p. m.

Berle estudia el problema cubano

NUEVA YORK, Sept. 2 (AP). Adolf Berle Jr., miembro del «trust del cerebro» del Presidente Roosevelt, probablemente se convertirá en un factor importante en la rehabilitación económica de Cuba.

Nombrado asesor financiero de la Embajada de la Habana, Mr. Berle tiene mucha y muy variada experiencia en la materia. Berle todavía no ha pasado de los 40 años de edad. Nació en Boston y se educó en la Universidad de Harvard.

Trabajó en el bufete de abogados del Magistrado Brandeis, terminó sus servicios en la Guerra Mundial con el grado de primer teniente y fué como experto económico de la delegación americana que asistió a la firma del Tratado de Versalles. Desde su llegada de Europa ha sido profesor de la Facultad de Derecho de la Universidad de Columbia.

Se asegura que hace menos de un año que Berle fué presentado al Presidente Roosevelt por el profesor Raymond Moley. Berle se afilió al «trust del cerebro» y comenzó a acumular datos antes de las elecciones.

Berle ha formado parte de la comisión formada por el Presidente para estudiar los problemsa ferrocarrileros; fué auxiliar del Director de la Reconstruction Finance Corporation, y asesor de la Administración Agrario, en relación con el plan de estabilización azucarera.

Cuando trabajaba en el bufete de Berle y Berle con oficinas en Nueva York, se interesó mucho en la redacción de la ley de tierras de la República Dominicana, la ley de distribución de tierras a los indios de Puebla y el Ohio General Corporation Act. Todos estos asuntos estaban relacionados con la distribución de tierras.

Al conversar con Berle, su interlocutor siente la sensación de que el ilustre profesor de Columbia tiene más ideas en la cabeza de lo que puede expresar con la palabra. De carácter dinámico, con la misma facilidad escribe, que pronuncia discursos u organiza una compañía.

Le gusta trabajar por amor al arte, y en sus infrecuentes ratos de ocio se dedica a la caza y al alpinismo.

Fabricantes de tabacos hacen proposiciones

Protestas de la Comisión de Defensa del Tabaco Habano y de la venta de tabacos parados

Celebró una reunión en su local social de Máximo Gómez 443, bajo la presidencia del Sr. Fidel de Céspedes y Tamayo, actuando de secretario el Sr. Andrés Rodríguez. Se tomaron los siguientes acuerdos:

Gestionar la implantación del sello por unidad, como fué propuesto al anterior Gobierno y aceptado por aquél.

Fué nombrada una comisión para visitar al Sr. Secretario de Hacienda para gestionar se dejen sin efecto las multas impuestas, por infracciones de la Ley de Impuestos, con anterioridad al 12 de agosto del corriente año. Protestar de la Comisión de Propaganda y Defensa del Tabaco Habano, porque existiendo 118 exportadores de tabacos manufacturados, dicho organismo votó un crédito de diez mil pesos, para llevar a la Exposición Internacional de Chicago, solamente a un grupo de cinco firmas exportadoras.

Organizar en la Habana, la «Casa del Tabaco» o sea una Exposición permanente de todos los fabricantes de la República, mediante la modificación de la Ley de 9 de julio de 1912.

Tratar de impedir la venta del tabaco a centavo, por estimar que perjudica a la industria, defrauda al Estado, y mantiene en la penuria a los tabaqueros, mediante la cooperación de todos los fabricantes de la República, a partir del día 10 del corriente.

Celebrar una Asamblea el día primero de octubre, y rogar a todos los fabricantes de la nación, remitan sus adhesiones a la calle Máximo Gómez número 443, dirigida al presidente de la Asociación Cubana de Fabricantes de Tabacos, con el objeto de organizar las Delegaciones.

Saludables enseñanzas

(Por GASTON MORA)

EL historiador inglés Buckle [illegible] que es precario todo régimen [illegible] gobierno que «NO CUENTA» [illegible] **consensus del pueblo.** Esto se ha [illegible] to confirmado en Cuba con [illegible] de la revolución fulminante **en un momento acabó** con la [illegible] dura que agobió al país durante [illegible] gunos años. En un principio [illegible] tretuvo a nuestro pueblo con [illegible] enfáticamente, llaman todas las [illegible] taduras «un programa construc[illegible] Pero poco a poco se fué advirtiendo que se trataba de una **falacia** realidad lo que se estaba **incubando** era un gobierno dictatorial con[illegible] **riencias constitucionales.** Era [illegible] ficción la responsabilidad del [illegible] **Ejecutivo,** y porque lo era, [illegible] mente se convirtió a Cuba, como [illegible] jo el filósofo Varona, **en un país de esclavos y mendigos.** Era una [illegible] **ción el Poder Legislativo,** y [illegible] lo era, hubo de **cancelarse,** [illegible] tiéndose en una entidad **sumisa, lica, de personalidad borrosa,** una ficción el Poder **Judicial,** [illegible] que lo era, todo se lo consintió [illegible] dictadura, inclusive la infracción [illegible] tal del artículo 115 de la Constitución de 1901. Dice **Denys** [illegible] «que un gobierno incapaz o [illegible] vo puede hundir en la ruina y [illegible] peración al pueblo más próspero [illegible] dichoso». Esto se ha contemplado en Cuba.

* * *

Al fin y al cabo la protesta [illegible] lucionaria surgió en todas las [illegible] mas. El país entero se sublevó [illegible] ralmente, **pues la dictadura** [illegible] **herido todos los sentimientos,** [illegible] **bía lesionado todos los intereses.** Clases altas, clases medias, [illegible] populares, clases profesionales, [illegible] ses intelectuales, acabaron por [illegible] guirse contra la dictadura, y fué [illegible] honda y clamorosa la oposición [illegible] a los pocos días de una huelga [illegible] neral, en la que participaron [illegible] los elementos sociales, **un gesto [illegible] nífico y decisivo** del **ejército, ejército de Cuba,** del **ejército [illegible] nal,** del **ejército instituído para [illegible] defensa augusta de la patria y la república,** dió en tierra con la [illegible] tadura, que amenazaba concluir [illegible] la patria y la república. Ese **ejército fué Cuba. Fué el pueblo. Fué la nación.** La palabra sobe[illegible] cordial, retumbó en todos los [illegible] teles. **«Aquí no se derrama más [illegible] gre cubana».** Y ante esta [illegible] ción, mil veces santa, SE «DES[illegible] ZO», como **«pompa de jabón»** dictadura, de la que dicen, con[illegible] nándola, **importantes entidades [illegible] tranjeras, «que FUE HOMICIDA, RAPAZ E HISTRIONICA».**

* * *

Vino el movimiento revolucionario, a pesar de haberse tenido [illegible] denada a la prensa. Vino la [illegible] lución, a pesar de **la tortura** [illegible] rrenda que se aplicaba a los [illegible] tas, a los héroes, a los mártires, [illegible] la **Bastilla cubana;** en el [illegible] Castillo de Atarés, **por siempre famado.** Vino a revolución, a [illegible] **de la guerra de exterminio que Poder Dictatorial hizo a lo más a lo más valioso de un país; a juventud.** Vino la revolución, a [illegible] sar del APAGAMIENTO de esos [illegible] mensos focos de luz, de esas [illegible] sas **luminarias,** que son los [illegible] de enseñanza, y a su cabeza, [illegible] montaña llamada Universidad, [illegible] no la revolución a pesar de [illegible] conjurado contra ella los que [illegible] yeron, en su vanidad y soberbia, **aquí podía perdurar un régimen de iniquidad y abominación, macha[illegible] por el asesinato y el latrocinio** ahora, lo que importa, lo que se [illegible] pone, es reconstruir el país, [illegible] nar el país, sacarlo de su [illegible] política y económica, de su [illegible] rrota. Y para realizar esta obra [illegible] gente, para deshacer todo lo [illegible] y reedificar todo lo bueno, se [illegible] sita, es indispensable, **la unión [illegible] bana, la unión cívica, la unión [illegible] triótica.** Repetimos las palabras [illegible] Gambetta, en días sombríos [illegible] Francia: **«Hay que anteponer el amor a la patria, a todos los amores, la salvación de la República a todos los intereses».**

FUE DISUELTA A TIROS UNA MANIFESTACION DE COMUNISTAS EN SOFIA

SOFIA, Bulgaria, sep. 3. (AP.) La policía hizo varios disparos hoy contra un grupo de comunistas que organizó una manifestación frente a la Legación alemana. Uno de los manifestantes resultó gravemente herido.

LA CAPILLA DEL MORRO DE S. JUAN, USADA POR VEZ PRIMERA DESDE EL 189[illegible]

SAN JUAN DE PUERTO RICO, septiembre 3, AP.—Por primera vez desde que los soldados americanos ocuparon el Castillo del Morro en 1898, la antigua capilla española, usada por las guarniciones por más de 300 años fué usada hoy para servicios religiosos.

El Obispo William V. Byrne, [illegible] misa, ante el altar construído por los primeros colonizadores.

M.E.C.D. 2016