1A SECCION 1

SERVICIO DE THE ASSOCIATED PRESS. Esta queda autorizada para usar nuestro servicio y noticias de información.

HILO DIRECTO CON NUEVA YORK

DIARIO DE LA MARINA

El DIARIO DE LA MARINA es el periódico más antiguo de Cuba. Fué fundado en el año mil ochocientos treinta y dos.

SERVICIOS ESPECIALES DE ESPAÑA

1A SECCION 1

ENTO UNO.—NUMERO 220. ACOGIDO A LA FRANQUICIA POSTAL HABANA, MIERCOLES, 16 DE AGOSTO DE 1933.—SANTOS JOAQUIN Y ROQUE. TIEMPO PARA HOY: VARIABLE PRECIO: CINCO CENTAVOS

PROPONE EN LOS ESTADOS UNIDOS LA ENTRADA LIBRE DEL AZUCAR

(VEA COLUMNAS 4 Y 5)

AN DEMOCRATICO PARA ELEGIR LAS AUTORIDADES MUNICIPALES Y PROVINCIALES

obreros de bahía antienen su actitud

RESIONES

imeros momentos de los s de una revolución es falta de autoridad que por doquier.

s periódicos, todos los traducen la nervosidad, nto y lógica vehemen- ue lo confeccionan, y se rentes del cernido direc- el que fija el tono de la

adas las primeras horas devastador, la autoridad r valer sus derechos si que la libertad devenga ble pugilato de las más nes.

en las primeras embesti- neas de las masas hay la randeza que no concurre erior sistemática cacería s del régimen caído. Una debe deshonrarse porque mar venganza, que una castigo providencial que de las multitudes pueda e los culpables en el es- uror de los primeros mo- otra la aplicación de un al con un solo artículo: na de muerte aplicada a ndo por igual, lo mismo tortor a sus semejantes salvó cien vidas desde la e ocupaba.

s alimañas de Ainciart ernir, y aplicaban los cas- cuerdo con el grado de los, para ellos, terribles s.

pues, no observar con ho- cería despiadada de ex ntales, el terrible degüe- metido siquiera a un Co- ud Pública donde al acu- proporcione una oportu- ma de defenderse), la tremenda de refinados on simples hombres sin políticos protervos con in- bedientes, agentes activos e absoluta pasividad? ¿Es desde el propio Gobierno finidad de personas a las la vida multitud de com- de ayer? ¿Es que puede n la misma vara al que puñal fratricida que al ó el golpe mortal?

s que queramos recordar el clásico, que e del contrario valeroso te el que es vil la so- lemniza,

valor del contrario habría erlo, sino que ya es hora que los crímenes que se vengar están produciendo cosecha de crímenes que idad de los hombres civi- prueba.

trata, no, de que queden s acciones impías que en- on nuestro mundo moral, e no se sacrifiquen a las saludables los gestos no- ntido elevado de la vida, a de corazón, con el con- ncanallamiento de la so-

s! Se habla de castigos, ía impedir que huyesen a s y a otras playas los aco- oy. ¡Como si hubiese cas- ante al de la expatriación

te, del Primer Magistrado oce su primera amonesta-

ticia—ha dicho el doctor será impartida por las au- judiciales del Gobierno y no por individuos par- que se tomen la justicia anos".

en las anteriores palabras ento básico de la sociedad. se tome la justicia por sí, nfortunado el pueblo en cual se erige a un mismo delator, juez y verdugo!

nvestigará ctuación de C. E. N. D. A.

ctores del Organismo al Presidente nombre comisión investigadora

de gran actividad el de ayer poración Exportadora Na- Azúcar. Los directores del azucarero celebraron dis- bios de impresiones por la por la tarde. Respecto a s tratados, tanto el doctor

No trabajarán si no se acepta su plan básico

Los obreros sombrereros han declarado una huelga. Varias noticias del movimiento obrero

Anoche celebró la anunciada Asamblea Magna, el Sindicato de Estibadores y el de Braceros de la Bahía de la Habana, en el local del Sindicato de Motoristas y Conductores.

Abierta la Asamblea habló extensamente sobre el movimiento, el señor Vilá, de la Confederación Nacional Obrera de Cuba, amén de otros señores, reflejando el espíritu de no acudir al trabajo mientras no se diera completa solución al problema por la clase patronal, aceptando el plan de reivindicaciones presentadas. También habló sobre el problema de los obreros de Bahía el Asesor doctor Portocarrero, en tono mesurado sobre los momentos difíciles que se atravesaban.

En el curso de la Asamblea, se presentó el señor Secretario de Agricultura, Comercio y Trabajo, haciendo entrega del acuerdo de la patronal, aceptando una parte del Plan, y estableciendo un plazo de treinta días, para que la Comisión de Inteligencia Obrera dictaminara y diera solución al resto del mismo, retirándose después para que la Asamblea deliberara.

Se acordó seguir las gestiones para la solución del conflicto, pero no ir al trabajo mientras no se termine el problema con el triunfo total de sus peticiones.

LA ASAMBLEA DEL SINDICATO TRANVIARIO

Celebró anoche Asamblea General el Sindicato de Motoristas y Conductores, en su local social, dando cuenta de la labor del Comité Ejecutivo, trabajos llevados a cabo y desarrollo del movimiento, siendo aprobado todo lo hecho por la Directiva del Sindicato.

Después se dió cuenta de las entrevistas celebradas con la Empresa en relación con el plan de reivindicaciones, detallando los puntos aceptados; reparos a otros y los que quedaron para ulterior estudio.

A las doce de la noche terminó la Asamblea.

EL SINDICATO OBRERO DE LA INDUSTRIA DEL SOMBRERO

Ha recibido el Sindicato Obrero de la Industria del Sombrero, la contestación de la casa Piélago Manjón y Cía., la que no acepta en su totalidad el plan de reivindicaciones presentadas por el Sindicato, al pretender imponer a dos individuos que están trabajando, el señor Ciprano Menéndez, que no ha cumplido los deberes de la moral proletaria burlando en distintas ocasiones los acuerdos del Sindicato, desobedeciéndolos, en forma perturbadora; y al señor Juan Sánchez, a quien el sindicato culpa de haber realizado atropellos con los obreros y obreras, valido en forma que lo conceptúan traidor a la causa del trabajo; pues en distintas ocasiones además de los atropellos recurrió a otros medios reprobables, delatando compañeros por lo que muchos recibieron atropellos.

En tal virtud el Sindicato acordó decretar la huelga a dicha fábrica de sombreros y poner los servicios del Sindicato en la defensa de los intereses del mismo, con todos los recursos que a su alcance tiene la clase obrera.

Se acordó llamar la atención a las demás colectividades obreras, sobre la transcendencia que este asunto tiene para el Sindicato Obrero de la Industria del Sombrero, a fin de obtener un triunfo rotundo en su movimiento contra dicha casa industrial.

ASAMBLEA DEL SINDICATO DE OPERARIOS BARBEROS

El Sindicato de Operaros Barberos, Peluqueros y Manicures de la Habana, convoca a los compañeros asociados o no, para la gran Asamblea a la que deben concurrir tanto los que estén trabajando como los desocupados, la que se celebrará en Prado 123 altos, el 18 del corriente, a las 8 a. m. Al mismo tempo da a conocer que nombrada la comisión de Trabajo ya se constituyó, y que llevará por turno riguroso a anotación de las plazas vacantes a la que deberán dirigirse las solicitudes de trabajo y las de los dueño que deseen los servicios de operarios. Dicha comisión les atenderá todos los días de 8 a 11 de la noche.

José Manuel López Oña com los demás miembros mantuvieron absoluta reserva. Sabemos sin embargo, según se nos informó en los círdlos azucareros bien enterados, que a Corporación Exportadora Nacional de Azúcar está tratando de coorinar los distintos detalles relacionados con su actuación, desarrollada en Vashington, en defensa de nuestra industria azucarera, con motivo de la recientes conferencias azucareras celebradas en la Secretaría de Agicultura de la capital norteamericana.

Tenemos entendido que el citado organismo azucarero, teniendo en cuenta la posibilidad de determinadas reacciones acerca de su actuación en favor del azúcar cubano, solicitará en el día de hoy del nuevo Presidente de la República, doctor Carlos Manuel de Céspedes, en entrevista que se celebrará casi seguramente, en la mañana de hoy, que nombre una comisión para que investigue los procedimientos seguidos en las distintas gestiones realizadas en Washington por todos los medios y en los distintos sentidos.

En los círculos azucareros se aplaude este gesto de la Corporación Exportadora que constituye una prueba evidente de corrección y delicadeza.

El crucero «Indianápolis» a destino ignorado

NORFOLK, Virginia, agosto 15 (AP)—El crucero «Indianapolis» se encuentra navegando después de haber cargado precitipitadamente material de aviación en la noche de ayer saliendo de Hampton Roads a eso de las doce. No se ha anunciado el lugar hacia donde se dirige el crucero; pero se cree que ha recibido órdenes de hacer prácticas de tiro.

LLEGADA DE MACHADO A NASSAU

Esta foto de la A. P. recoge el momento del arribo del ex presidente Machado con un grupo de sus más íntimos amigos, a la capital de las Bahamas. La rapidez con que abandonaron el territorio nacional, en vista de un golpe militar que vino a darle el triunfo a la revolución, se vieron impedidos a llevar el equipaje.

Sensacionales revelaciones sobre la actuación de Hoover cuando el crash de los bancos

Henry Ford, el magnate industrial norteamericano, y el senador J. Couzens, aparecen acusados también a causa de su actuación, ante la Sala de Justicia formada en Detroit

DETROIT, agosto 15. (AP)—El ex jefe del mayor de los bancos cerrados de la nación causó sensación en una Sala de Justicia que se hallaba repleta de público, al hacer revelaciones sobre la actuación del ex presidente Hoover, Henry Ford y el senador James Couzens en relación con las negociaciones que precedieron al crash bancario de Michigan y más tarde del país entero.

Al hacer declaraciones ante el Juez Harry B. Keidan, Wilson W. Mills, ex presidente de la Junta Directiva del First National Bank of Detroit, dijo:

—Couzens se negó a autorizar un empréstito de la Corporación de Reconstrucción Financiera, el cual hubiera salvado la quiebra del Guardian Trust Company y por lo tanto, hubiera evitado las «vacaciones bancarias» en el Estado de Michigan.

2—Que Hoover le había comunicado que la Corporación temía sancionar el empréstito debido a la oposición del senador Couzens.

3—Que Ford en una ocasión había prometido «congelar» un depósito de $7.500.000 que tenía en el Guardian Trust, pero que más tarde faltó a su palabra y amenazó con retirar la suma de 20.000.000 de pesos que tenía depositada en el First National.

El senador Couzens, que en la actualidad se halla en Detroit, contestará a estas acusaciones la semana entrante cuando será llamado a declarar ante los tribunales.

Piden prórroga del pago de las contribuciones

Los Detallistas de Tabacos y Cigarros se dirigen al Jefe del Distrito en tal sentido

La obligada síntesis impuesta hoy a todas nuestras informaciones, por la limitación de páginas a que obliga la actual escasez de papel, nos veda reproducir íntegra—como desearíamos—una razonada exposición de la Asociación de Detallistas de Tabacos y Cigarros al nuevo Jefe del Distrito Central en que, al felicitarle por su designación, solicitan prórroga al plazo voluntario para el pago de las contribuciones municipales hasta el 31 de este mes.

Cien policías protegen a la familia Machado

NUEVA YORK, agosto 15.—AP.—La esposa del general Machado, depuesto Presidente de la República de Cuba, acompañada por otros familiares y servidumbre llegará mañana por tren a esta ciudad, según anunció esta noche el Comisionado de Policía James S. Bolan.

Setenta y cinco policías, al mando del segundo jefe de inspectores Thomas Walsh, tendrán a su cargo la protección de los visitantes cuando lleguen a la estación de Pennsylvania y también prestarán servicio de vigilancia una veintena de detectives.

Con motivo de recibirse la noticia, no confirmada oficialmente, de que varios fugitivos cubanos llegarían varias horas antes que la familia del general Machado, el Comisionado Bolan dispuso que una patrulla policíaca preste servicio en la estación desde hora temprana.

ARDE POR LOS CUATRO COSTADOS UNA FINCA DE BARCELO Y MACHADO

SANTIAGO DE CUBA, agosto 15. (Por radio). 9 de la noche.—En estos momentos está ardiendo por los cuatro costados, la finca Sileno, propiedad del Gobernador Barceló y del tirano Machado.

Matías Vega.

Detención del representante G. C. Marquetti

Fué encontrado en el chucho «Balbín», Catalina de Güines, vistiendo traje de mecánico

CATALINA DE GUINES, agosto 15. (Por telégrafo).—A las seis y media de la tarde de hoy fué detenido por los soldados Ramón Martínez, chauffeur del Estado Mayor, y Diego Esther Jerez, de este Departamento, el representante a la Cámara por el partido liberal, Generoso Campos Marquetti, quien vestido de mecánico, se encontraba en el chucho «Balbín», próximo a esta población. Campos Marquetti ha quedado en el Cuartel del Ejército, a disposición de la autoridad militar.— **Morín**, Corresponsal.

Sería más económico la subvención al productor

HOY REGRESARA EL DR. SANTIAGO VERDEJA A CUBA

Hoy llegará, procedente de dicha ciudad, el doctor Santiago Verdeja, expresidente de la Cámara.

El doctor Verdeja había sido desterrado por el Gobierno de Machado.

El pueblo paga la consecuencia del alto arancel

El «Wall Street Journal» hace la defensa de los problemas de Cuba, en interés a los EE. UU.

NEW YORK. (Especial para el DIARIO DE LA MARINA.) Por Felipe Taboada. El «Wall Street Journal» dice hoy que funcionarios del Gobierno americano confían en que el plan azucarero formulado en Washington será en definitiva aprobado y puesto en vigor, a pesar de la retirada violenta de las negociaciones de los productores domésticos de azúcar de remolacha. Declaran, además, que el convenio azucarero no será implantado a la fuerza, sino que su promulgación ocurrirá cuando los remolacheros cambien de actitud y pidan que el pacto sea oficialmente sancionado, lo cual se espera que suceda pronto. Agrega el citado periódico financiero que en Washington se observa una marcada y definida disposición por parte de la administración de ayudar a Cuba, entendiéndose que los derechos arancelarios al azúcar cubano serán reducidos y que es muy probable también que se eleve la propuesta cuota de abastos de azúcar de Cuba a este mercado, significando por último que el dictamen de la Comisión Arancelaria, el cual será rendido en breve y en cuyo documento se demuestra la necesidad de una modificación de los derechos con que se grava el azúcar cubano. Habrá de ofrecer una oportunidad al Presidente Roosevelt para rebajar la tarifa a los crudos de Cuba a un centavo.

En una correspondencia de Washington al «New York Telegram». Su redactor de asuntos extranjeros: William Philip Sims, dice lo que sigue:

«En la actualidad el destino de Cuba depende de lo que el Presidente Roosevelt resuelva con respecto al azúcar. Cuba es acuar. A menos que ese artículo se produzca allí remunerativamente, no solo resultará imposible establecer paz duradera o estabilidad económica en la isla, sino que la defensa nacional de los Estados Unidos era seriamente obstaculizada. Por consiguiente el problema del Presidente Roosevelt es tanto de carácter doméstico como extranjero. El azúcar es indispensable bajo un estado de guerra. Puerto Rico es probable que pudiera ser defendido en caso de guerra y que se pudiera contar con sus abastos de azúcar. Hawai se encuentra muy lejos para poder decir lo mismo, mientras que los abastos de azúcar de Filipinas es posible que quedaran enteramente cortados.

«En cambio Cuba, que por su proximidad a nosotros estaría tan protegida y segura como la Florida en la eventualidad de un conflicto armado, rinde alrededor de cinco millones de toneladas de azúcar al año. Con esta producción y la doméstica y la de Puerto Rico, no faltaría azúcar en los Estados Unidos en tiempos de guerra como no falta en tiempos de paz.

«La perplejidad del Presidente Roosevelt es casi tan antigua como el país. La política de los Estados Unidos desde 1879 ha sido la de proteger a los productores domésticos de azúcar. La ley de 1890 permitía la entrada de azúcar en este país libre de derechos; pero se subvencionaba al productor doméstico con dos centavos en libra. Se calcula que la tarifa al azúcar añade $250,000,000 al año de desembolso al consumidor americano y aumenta el costo del azúcar para el agricultor del país en $75,000,000 y los agricultores que aquí producen azúcar solo reciben de beneficio por sus cosechas unos cincuenta millones de pesos. Así pues, el agricultor americano sustenta una pérdida neta de $25,000,000 en el negocio de azúcar.

«Muchos economistas proclaman que sería menos costoso volver a la subvención de dos centavos que se pagaba a los productores domésticos hace 40 años y permitir la libre entrada de dicho producto en el país. Los Estados Unidos y sus posesiones insulares solo producen la mitad del azúcar que aquí se requiere.

«De cualquier manera, Cuba virtualmente se halla empobrecida hoy a causa de la política azucarera de los Estados Unidos. A no ser que esa política sea cambiada, los observadores de la situación admiten que un estado de anarquía sustituirá a los desórdenes políticos, obligando a los Estados Unidos a intervenir, gústenos o no».

Según los señores Lamborn and Company, la distribución de azúcar en los Estados Unidos durante los primeros siete meses de 1933, o sea de enero a julio, ascendió a 3,523,062 toneladas largas, valor de azúcar crudo, contra 3,393,340 toneladas distribuidas durante período similar en 1932, lo que representa un aumento en el período de este año de 129,722 toneladas, o aproximadamente el 3.8 por ciento. De azúcar de remolacha se distribuyeron 742,451 toneladas largas en los primeros siete meses de 1933, contra 728,992 toneladas en los primeros siete meses de 1932 un aumento de 13,459 toneladas, o el 1.9 por ciento de azúcar, o el 1.9 por ciento. De azúcar y 2,664,348 toneladas largas, respectivamente, lo que representa un aumento de 116,263 toneladas, o el 4.4 por ciento, durante el período de siete meses que corresponde al año en curso.

AL LECTOR

Sirvan estas líneas de excusa al público que adquiere DIARIO DE LA MARINA del vendedor.

La tirada de la presente edición—que bien a nuestro pesar ha tenido que ser limitada a 12 páginas—no podrá alcanzar para la venta en la calle. Los ejemplares que hemos editado hoy están destinados exclusivamente a nuestros suscriptores.

Motiva esta anormalidad la huelga que mantienen los obreros de bahía que ha impedido extraer de los muelles las bobinas últimamente llegadas con destino a nuestros almacenes.

Esperamosse disculpen las involuntarias deficiencias de esta reducida edición.

FERRARA ARRIBA A MIAMI

El ex Canciller doctor Orestes Ferrara, uno de los más eficaces colaboradores del régimen derrocado, aparece aquí momentos después de arribar a Miami en avión. El aparato mostraba en uno de sus costados la huella de varios proyectiles que le fueron disparados en los momentos en que se disponía a partir.

El Alcalde de Quivicán huyó de la población después de robar $2,602.90 de la caja municipal

El Tesorero Municipal ha sido detenido y procesado. La Junta Revolucionaria eligió al nuevo Alcalde, por unanimidad. Hizo también la designación de otros funcionarios municipales

QUIVICAN, agosto 15. DIARIO. Habana.—El Juez Municipal, doctor Abella, y el secretario señor J. Agusti, se constituyeron en el Ayuntamiento y procedieron al arqueo de la caja de caudales, que resultó desfalcada en la cantidad de 2.602 pesos 90 centavos. El Tesorero Municipal, Julián González, quedó procesado. La opinión acusa al Alcalde de la sustracción de fondos. El Alcalde se nombra Jaime Llambé.

La Junta Revolucionaria y el pueblo en general, con las autoridades militares, proclamaron, por unanimidad, a Miguel Valdés para Alcalde Municipal y a Alfredo Díaz para Tesorero, designando también Jefe local de Sanidad al doctor Campo, y Secretario de la Junta de Educación al señor Antonio González. Reina absoluta tranquilidad. V. VAZQUEZ. Corresponsal.

Menocal apoya el triunfo de la revolución

Es incierto que no estuviera conforme con el Dr. Céspedes como presidente provisional

En la mañana de ayer visitó a nuestro director, doctor José I. Rivero, con el propósito de saludarlo, el ex representante a la Cámara señor Germán S. López, quien acaba de llegar de Miami.

Manifestó el señor López, que carecía de veracidad la afirmación hecha en un cable que fué publicado recientemente, de que el general Menocal había formulado declaraciones contrarias al actual presidente de Cuba doctor Carlos Manuel de Céspedes.

Agregó, que Menocal, como todos los cubanos, experimentaba inmensa satisfacción por el derrumbamiento del régimen de Machado y con el resurgimiento de las libertades patrias, y al igual que sus amigos, se dispone a cooperar con el doctor Céspedes y su Gobierno a la obra emprendida.

Según manifestaciones del señor López, de un momento a otro se tendrá la noticia del regreso del caudillo de las Tunas.

LOS REPRESENTANTES LIBERALES BRINDARON SU RENUNCIA A WELLES

De la entrevista efectuada ayer tarde en la Embajada de Estados Unidos, entre Mr. Welles y un grupo de representantes liberales, podemos ofrecer esta síntesis: brindaron las renuncias de sus cargos, para propiciar cualquier solución constitucional.

Mr. Welles quedó muy complacido de la actitud de sus visitantes.

Orestes Ferrara quiere responder a las acusaciones que se le hacen

RICHMOND, Virginia, agosto 15 (AP)—El doctor Orestes Ferrara, Secretario de Estado en el gabinete de Gerardo Machado, depuesto presidente de la República, dijo esta noche que regresaría con gusto a Cuba para responder a las acusaciones que se han formulado contra él y otros cinco funcionarios cubanos ante un juzgado de instrucción de la Habana.

El doctor Ferrara, que ha estado hospedado con su esposa en un hotel de Richmond, desde su fuga de La Habana, durante la reciente rebelión, dijo: «Me complaceré en regresar a Cuba si el embajador de los Estados Unidos me garantiza el salvoconducto.

Al finalizar la entrevista con el corresponsal de la Prensa Asociada, el doctor Ferrara dijo:

«No hay una sola persona en Cuba, ni los mismos acusadores, que verdaderamente crean las acusaciones que contra mí se hacen».

Anteriormente el ex Secretario de Estado cubano había dicho que las acusaciones eran completamente falsas, pues había regresado recientemente de la Conferencia Económica de Londres cuando comenzaron los disturbios. Manifestó que no se hallaba en Cuba el lunes cuando la policía mató a 21 personas e hirió a 150 más durante unas demostraciones frente al Capitolio, hecho éste que fué mencionado especialmente en las acusaciones.

Los planes del doctor Ferrara para el futuro aun no son definitivos. Manifestó que pensaba permanecer uno o dos días más en Richmond, pero se negó a decir adónde iría después de salir de la capital del estado de Virginia.

Se resolverá el caso del Distrito Central

FALLECIO EL FAMOSO CIRUJANO BOCKENHEINER

FRANKFORT OF MAIN, Alemania, agosto 15 (AP)—El eminente cirujano alemán profesor Philip Bockenheiner, ha fallecido hoy en esta ciudad, a los 58 años.

El pueblo será quien designe sus gobernantes

Una junta popular supervisada por militares propondrá a los candidatos para los cargos

Un sector importante de la situación actual estudia un plan para resolver la anormalidad en que están los Ayuntamientos de la República que han sido abandonados por las autoridades del antiguo régimen, plan que puede extenderse a los Gobiernos Provinciales.

Consiste en la formación de una junta o asamblea de los distintos sectores de la opinión pública dentro de la municipalidad respectiva la que se reunirá ante el Jefe del Puesto o la autoridad militar que designe la Secretaría de la Guerra y Marina para someterle sus candidatos a Alcalde y a Concejales, o a Gobernadores y Consejeros, en su caso, dando fe la citada autoridad militar de que las personas que figuran en la candidatura llenan las aspiraciones de los sectores de opinión.

Con ello se dará cuenta a la Secretaría de la Guerra que lo pasará a la de Gobernación, la que designará las personas para ocupar los respectivos cargos, dándoles posesión mediante compromiso de los designados a respetar y hacer respetar la validez de lo resuelto.

En cuanto a las administraciones municipales de facto la asamblea de los repetidos sectores podrá ratificar a los que ya fungen o presentar sus candidatos para la provisión de los cargos siguiendo el procedimiento arriba indicado.

La misma entidad que se ocupa de tan vital problema para el encauzamiento de la vida nacional va a solicitar que se aplique el segundo caso al Distrito Central resolviendo así el enojoso incidente motivado por las designaciones hechas recientemente que no llenan las aspiraciones de la opinión pública habanera.

Se espera que la práctica de ese procedimiento reparará los males causados, en beneficio de los intereses del pueblo cubano.

El señor Rivero declina un alto honor conferido

Se le ofreció el cargo de Mayor de la Ciudad. Cree que debe ser nombrado el Dr. R. M. Angulo

Circuló ayer insistente rumor de que el señor Nicolás Rivero y Alonso, Presidente de la Empresa del DIARIO DE LA MARINA, había sido designado Mayor de la Ciudad de la Habana.

A fin de desvirtuar la especie copiamos la carta que con fecha de ayer dirigió el señor Rivero al Honorable señor Presidente de la República, doctor Carlos Manuel de Céspedes.

Dice así la expresada carta:

«Honorable Sr. Presidente de la República doctor Carlos Manuel de Céspedes. Mi ilustre amigo: Ante todo quiero significarle mi más profundo agradecimiento por su extremada bondad al ofrecerme el cargo de Mayor de la Ciudad. Me siento muy satisfecho, y créame muy obligado, con las demostraciones de aprecio que ha tenido usted para mí con el expresado motivo. Para mí hubiere sido un alto honor colaborar, aunque muy modestamente, en la obra que la revolución ha echado sobre sus hombros; pero enterado de que ha sido indicado para el cargo de Mayor el Presidente de la Asociación de la Prensa de Cuba, doctor Rafael María Angulo, cuñado mío, le ruego que desista de nombrarme. Le repito mi agradecimiento y con los mejores deseos por el éxito de su Gobierno y su ventura personal, quedo muy devotamente a sus gratas órdenes atento amigo y s. s. q. l. b. l. m. (f.) **Nicolás Rivero y Alonso.**»

EL DESTROYER ENVIADO A MANZANILLO, CONTINUARA VIAJE HACIA GUANTANAMO

WASHINGTON, agosto 15. (AP).—El departamento de Marina anunció hoy que el destroyer Sturtevant, que había recibido órdenes de ir a Manzanillo, Cuba, tiene instrucciones de seguir viaje a la Estación Naval de los Estados Unidos en Guantánamo.

M.E.C.D. 2016

POR MEDIO DEL RADIO, EN AEROPLANOS, SON PERSEGUIDOS SIETE BANDIDOS EN CHICA

Decretadas cesantías de altos jefes sanitarios

LA UNIVERSIDAD Y EL CONGRESO

Por SALVADOR MASSIP

AYER, después de varios meses de forzado receso, se reunió por vez primera el Claustro universitario y consecuente con la actitud que en la noche memorable del 9 de diciembre de 1930 asumiera en la asamblea celebrada en la Sociedad Cubana de Ingenieros y que lo llevó a pedir la caída del régimen, tomó, entre otros, el acuerdo de pedir la disolución del Congreso.

Tanto ahora como en 1930 el Claustro universitario ha sabido interpretar fielmente la aspiración del pueblo de Cuba. La caída del régimen, precipitada por los sucesos del 11 de agosto, tiene que ser total y definitiva. La Universidad no hace otra cosa que ratificar su actitud de 1930 y pedir que su aspiración se realice total y definitivamente.

Asimismo, tanto ahora como en 1930, el acuerdo del Claustro fué por unanimidad ;pero no sin discutir antes, en todos sus aspectos, el paso trascendental que daba y de haber medido y ponderado todas las posibles consecuencias de su determinación. En la mañana de ayer celebró el Claustro una sesión en la que se pronunciaron magníficos discursos. Los debates, por su seriedad, su elocuencia, su patriotismo y su sentido de la responsabilidad, se desarrollaron en un tono que habrían honrado a cualquier asamblea deliberante del mundo.

El Congreso no puede subsistir después de los sucesos del 11 de agosto. La caída del régimen fué definitiva. El Congreso formaba parte de aquel régimen, y con él cayó. Arrojado Machado de la Presidencia, el régimen quedó decapitado, y así como un cuerpo sin cabeza no puede vivir, asímismo, el Congreso, cuerpo del régimen caído, tampoco puede vivir.

El Claustro universitario, antes de llegar a su decisión, estudió y examinó cuidadosamente las posibilidades de conservar el Congreso para dar constitucionalidad al Gobierno provisional; pero los resultados de su estudio y examen fueron enteramente negativos.

En primer lugar, el Congreso tiene su origen en la Constitución ilegítima de 1928 y su existencia es, por tanto tan ilegítima como la Presidencia de Machado. Mal puede dar legitimidad el Congreso al Gobierno provisional cuando el propio Congreso no la tiene.

Aun cuando el Congreso hubiera sido legítimo y aun cuando la Constitución de 1928 hubiera sido legítima, el procedimiento de trasmisión del poder ejecutivo de Machado a Herrera y de Herrera a Céspedes no se hizo de acuerdo con los preceptos constitucionales. Bueno es que se diga que para conceder licencia a Machado y para proclamar Presidente provisional a Herrera sólo se reunieron cinco o seis Senadores o diez o doce Representantes, número exiguo que no constituye «quorum» legal. Herrera, una vez proclamado Presidente provisional, no juró el cargo ante el Tribunal Supremo, como determina la ley. Herrera, por tanto, en las breves horas que ocupó la Presidencia, fué un Presidente inconstitucional e ilegal, ninguno de cuyos actos tiene valor. La reforma de la ley orgánica por la cual se exige que el Secretario de Estado, para ocupar la Presidencia por sustitución, haya desempeñado el cargo treinta días por lo menos, se hizo también con el «quorum» de cinco o seis Senadores y diez o doce Representantes, con lo cual quedó invalidada.

Si el Congreso, en momentos críticos para la vida de la República, no sirvió siquiera para tramitar el traspaso del poder ejecutivo de Machado a Herrera y de Herrera a Céspedes, ¿para qué conservarlo? ¿Para qué tenerle una consideración a la cual no es acreedor?

Otra cosa sería si el Congreso hubiese destituído a Machado y hubiese proclamado en su lugar al doctor Céspedes. Entonces, a pesar de su origen ilegítimo y de todos sus errores, habría prestado a la nación un servicio inestimable y se habría hecho acreedor a la consideración de los cubanos. Después de ese servicio de última hora, Jordán que lo habría limpiado de todos sus pecados, habría podido declararse en receso, aspirando a un piadoso olvido mientras el Gobierno del doctor Céspedes reconstruía moral y materialmente la República.

Pero no es por esos detalles y esas minucias de tramitación por lo que el Claustro universitario ha pedido la disolución del Congreso. La ha pedido porque interpreta fielmente, ahora como en 1930, una aspiración vehemente del pueblo de Cuba: el cambio de régimen. Mientras subsista el Congreso, subsistirá, por lo menos nominalmente, parte del régimen de Machado.

La Universidad, consciente de la responsabilidad que asume al pedir la disolución del Congreso, propone también la inmediata designación de una Asamblea Constituyente. En los brillantes debates de ayer por la mañana se llegó a la conclusión de que en Cuba se debía seguir un proceso semejante al que se siguió en España a raíz de la revolución del 14 de abril de 1931, que echó del trono a D. Alfonso XIII. Proceso más fácil de seguir entre nosotros, puesto que si en España la revolución cambió la forma de Gobierno de monarquía en república, en Cuba sólo se trata de dar bases más sólidas y estables al régimen republicano.

El Gobierno provisional no necesita del Congreso para tener carácter constitucional y legal. El Gobierno de Machado era un Gobierno «de facto» erigido contra la voluntad del pueblo. El Gobierno de Céspedes es también un Gobierno «de facto»; pero que se ha erigido contando con la voluntad del pueblo. Machado necesitaba la ficción de la constitucionalidad para dar legitimidad a su Gobierno. Céspedes, no la necesita.

Se organiza una Comisión Depuradora

Se le exigió la renuncia ayer a un gran número de jefes, con el fin de «limpiar» el Machadato

Ayer se aceptó le renuncia al doctor Luis Juárez Padrol, segundo Jefe Local de Sanidad de la Habana.

Para ocupar esta vacante ha sido designado el doctor Carlos J. Taboada, Profesor de la Universidad Nacional, quien a raíz de la trágica muerte del estudiante Trejo, cuando el profesorado se puso frente al Tirano, renunció también al cargo para el que ha sido nombrado ayer.

También el doctor Presno destituyó al doctor Juan Alvarez Guanaga, Jefe del Servicio de Profilaxis Venérea, nombrando en su lugar al doctor Horacio Abascal y Vera.

Fué nombrado el doctor Augusto Aragó para sustituir al doctor Véliz, en el cargo de Jefe Local de Sanidad del Mariel.

Se aceptó la renuncia al Jefe del Servicio de Vigilancia del Abasto de Leche, nombrando en su lugar, por ascenso, al doctor Francisco J. Camacho.

Para ocupar la Dirección del Hospital Nacional Calixto García, por habérsele exigido la renuncia al doctor Ramón Ascanio, fué nombrado el doctor Manuel Costales Latatú, Profesor de Cirugía de la Universidad Nacional.

Se decretó la cesantía del doctor Angel Izquierdo Juliá, hermano del funesto Mayor capitalino, y que ocupaba la Jefatura de Despacho de la Secretaría desde el inicio del machadato y la del señor Perfecto Suárez, Jefe de Inspección Médica de reciente nombramiento.

El doctor Abilio Valdés Daussá, Inspector Médico, declarado cesante por el doctor Madan, posiblemente sea el Jefe de dicho Negociado en sustitución del doctor Suárez.

El doctor Alfredo Rosell, «la voz del espacio del A. B. C.» médico de Higiene Infantil, será ascendido a Jefe del Negociado de Higiene Infantil de la Habana en sustitución del doctor Hugo González, quien renunciará hoy a petición de la Comisión de la Comisión Depuradora por ocupar la plaza gracias a la influencia de su padre político, el Senador Lorenzo Fernández Hermo.

Será nombrado el doctor Armando Coro para el cargo de Jefe del Negociado de Bromatología de la Jefatura Local de la Habana en sustitución del doctor Arturo Estorino.

Se indican, para ocupar altos cargos, los nombres de los doctores Emilio Martínez, José Manuel Martínez Cañas y Rafael Menocal, así como el señor Juan Losada, sanitario.

También renunció ayer Ramón Barreras, Inspector del Departamento.

La Comisión Depuradora Sanitaria solicitará hoy del doctor Presno el nombramiento del doctor Carlos M. Piñeiro, hijo, para Letrado Consultor del Departamento y cuyo historial abecedario es largo.

Méndez Peñate tomó posesión en Gobernación

Disuelta la Policía Secreta. Se conocerá ahora quiénes eran los confidentes y «porristas»

En acto sencillo y breve tomó ayer posesión de su cargo de sub Secretario de Gobernación el doctor Rodolfo Méndez Peñate; muchas personas acudieron y a todas manifestó el nuevo funcionario que no olvidaran que había aceptado para ayudar a su buen amigo y jefe el Secretario doctor Federico Laredo Brú y que desempeñaría el puesto transitoriamente.

LA POLICIA SECRETA

El doctor Laredo Brú firmó ayer una resolución declarando cesantes a todos los miembros del Cuerpo de la Policía Secreta, que ha quedado virtualmente disuelto. Varios Subinspectores del mismo acudieron a Gobernación ayer para conocer su situación informándoseles la resolución recaída en el sentido apuntado.

LAS DESTITUCIONES EMPIEZAN

Ha sido declarado cesante de su cargo de Jefe del Negociado de Orden Público el señor Guillermo Guerra y renunció el suyo de Jefe del Negociado de Licencias de Armas el señor Juan M. Rosette. Pronto se conocerán numerosas cesantías en Gobernación.

COMIENZA LA DEPURACION

Gobernación, a instancias del A. B. C. comenzará en breve la labor de conocer los nombres de las personas que cobraban por concepto de gastos secretos como «agentes especiales de Gobernación», que no eran otra cosa que «matones», «porristas» y «apapipios», que cometían desafueros y crímenes amparados en la impunidad que les brindaba el régimen dictatorial machadista.

EL SR. ERNESTO LOPEZ HACE UNA ACLARACION

El señor Ernesto López, secretario del Gobierno Provincial, nos ruega, en relación con una reyerta ocurrida el pasado domingo en la Playa de Santa Fe, hagamos constar:

Primero: Que el sereno de aquel vecindario lo es de todos los allí residentes y no es sirviente suyo.

Segundo: Que jamás tuvo ni sostuvo «porrista» alguno.

Con mucho gusto complacemos al caballeroso funcionario.

Sin efecto los nombramientos en la Policía

Habían sido hechos por Loynaz del Castillo durante las pocas horas que asumió la Jefatura

A las doce de la mañana de ayer tomó posesión del cargo de Jefe de la Policía Nacional, el comandante auditor del Estado Mayor del Ejército Alfredo Bofill y Rodríguez, M.M., designado por el Presidente de la República de conformidad con el Secretario de Guerra y Marina.

TOMA DE POSESION

El coronel Erasmo Delgado, M. M., Comandante Militar de la Habana, acompañado del Comandante Bofill, presentó al Jefe de la Policía Nacional a la Plana Mayor, oficialidad y personal del Cuerpo y en breves frases de ambos militares recomendaron la mayor cooperación de todos para consolidar la normalidad y orden de la nacionalidad.

Después el Comandante Bofill inspeccionó todos los Departamentos de la Jefatura.

El comandante Bofill dejó sin efecto todos los nombramientos y traslados ordenados por los hermanos Loynaz del Castillo, durante las horas que asumieron el mando del cuerpo. Con tal motivo, don Pedro de Cárdenas tomó nuevamente el mando de la Segunda Jefatura.

El Secretario de Agricultura tomó posesión

El Sr. Santos Jiménez hizo la historia de la actuación de Miguel Mariano en la Alcaldía

Ante un grupo de empleados del Departamento y representaciones de los estudiantes, marianistas y abecedarios, se llevó a efecto la ceremonia de toma de posesión del nuevo secretario de Agricultura, doctor Rafael Santos Jiménez, haciendo uso de la palabra en primer término el doctor Tomás Gutiérrez Alea, en representación de los comerciantes, quien ofreció su concurso al doctor Santos.

Agradeció las palabras del doctor Gutiérrez Alea el nuevo secretario, quien hizo historia de la actuación del doctor Miguel Mariano Gómez en la Alcaldía de la Habana y luego toda la labor para derrocar al tirano Machado. Agregó que los marianistas no tenían otra aspiración que contribuir a la obra patriótica del actual Gobierno.

JEFES QUE RENUNCIARAN

En los pasillos de la Secretaría de Agricultura se aseguraba que presentarían al doctor Santos Jiménez la renuncia de sus cargos los señores Bernardo Crespo, organizador de los famosos concursos en Rancho Boyeros; doctor Bosque, director de Comercio; Aurelio García Guerra, director del Trabajo, que se prestaba a todas las maquinaciones del famoso Pepito Izquierdo y el Déspota contra las aspiraciones de los obreros; José Isaac del Corral, director de Montes y Minas; Sánchez Fuentes, jefe del Negociado de dicha Dirección; Francisco Pairol, Antonio Fernández, jefe de la Sección de Marcas, que prestaba sus servicios a las órdenes del presidente fugitivo; García Montes, director de Agricultura; Antonio Portuondo, director de la Estación Experimental Agronómica de Santiago de las Vegas; ingeniero Amargoz, director de la Escuela Conde de Pozos Dulces, y Juan T. Carrión, jefe de Personal, Bienes y Cuentas.

SECRETARIO PARTICULAR

El doctor Santos Jiménez ayer mismo nombró su secretario particular, quien lo será su hermano el señor Pedro Santos Jiménez y el cual comenzó en el acto a recibir la visita de distintas personalidades, que concurrieron al Departamento a saludar al primero.

EL EMBAJADOR AMERICANO EN LA S. DE AGRICULTURA

A las seis de la tarde, cuando caía un torrencial aguacero sobre la ciudad, visitó ayer al Secretario de Agricultura, doctor Santos Jiménez, el Embajador de los Estados Unidos, Mr. Sumner Welles.

Durante media hora larga conferenció el Embajador con el señor Secretario, guardándose reserva sobre lo tratado.

Tomó posesión en Estado el Dr. Saladrigas

Aceptó la renuncia al Dr. Campa y al Sr. Cintas, Embajadores en México y E. U., respectivamente

Fué un acto en extremo sencillo, sin estridencias de ninguna clase, el de la toma de posesión de la interinatura de la Secretaría de Estado por el doctor Carlos Saladrigas, Secretario a su vez, en propiedad, de la de Justicia.

El acto tuvo efecto por la mañana ante un grupo de los altos funcionarios de la Cancillería y otro de la Secretaría de Justicia. Algunos amigos del doctor Saladrigas también se hallaban en el departamento con el objeto de darle la bienvenida.

El Director del Protocolo puso a la firma del doctor Saladrigas el documento de entrega y éste lo firmó.

Luego dirigió brevísimas palabras a los presentes y manifestó sus deseos de realizar una labor de acuerdo con las aspiraciones del pueblo de Cuba y manifestó que esperaba la cooperación de todos para la buena marcha del departamento.

Terminadas sus palabras se dió por finiquitado el acto.

LA RENUNCIA DEL DR. CAMPA

Se recibió en la Secretaría de Estado por cable la renuncia del doctor Miguel Angel Campa, Embajador de Cuba en México.

También se recibió la del señor Oscar B. Cintas, Embajador de Cuba en los Estados Unidos.

Ambas han sido aceptadas.

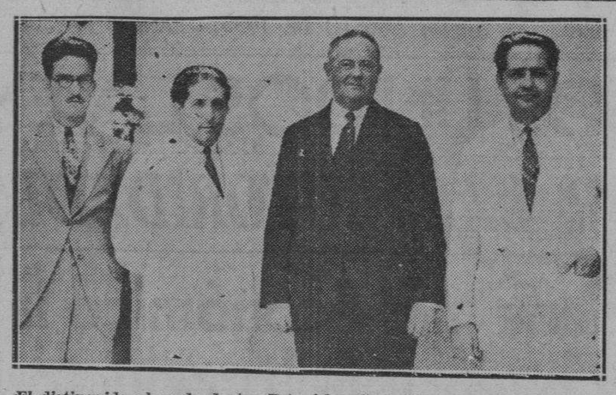

El distinguido abogado doctor Estanislao Cartañá, nuevo Alcalde de la Habana, en unión del Presidente del Consejo Deliberativo, el popular político doctor Miguel Angel Cisneros y de nuestro compañero en la prensa Pablo Alvarez de Cañas, quienes en la mañana de ayer saludaron en visita de cortesía a nuestro Director doctor José I. Rivero.

Almanaque americano

JOSE Jacinto Milanés, el fácil y dulcísimo poeta matancero, nació en la casa número 40 de la calle de Gelabert, que hoy lleva su querido nombre, el 16 de agosto de 1814. Después residió casi toda su vida en la contigua, el número 38.

AGOSTO 16 1814 Nace el poeta Milanés.

Milanés, dice un académico, «tuvo rápidamente merecida popularidad y ocupa, aunque no por unánime sentimiento, uno de los puestos más altos entre nuestras glorias más legítimas».

Por él se llegó a sentir «idolátrico culto». Y si se tiene en cuenta que sólo produjo durante siete años—1836 a 1843, fecha en que perdió la razón—su labor resulta extraordinaria, lo mismo por el tamaño que por la calidad.

¿Quién no conoce la exquisita canción «La Fuga de la Tórtola»? ¿Y la bellísima perla literaria «El Beso»? ¿Y «El Mendigo»? ¿Y tantísimas otras que durante muchísimo tiempo se las supo de memoria todo el pueblo de Cuba?

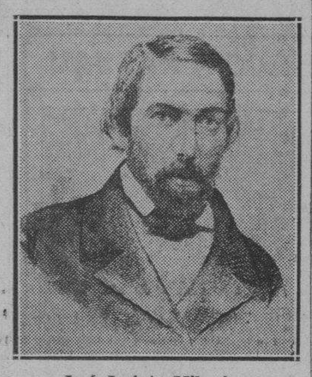

José Jacinto Milanés

De la primera recordemos siquiera dos estrofas:

«¡Tórtola mía! Sin estar presa,
Hecha a mi cama y hecha a mi mesa,
A un beso ahora y otro después,
¿Por qué te has ido? ¿Qué fuga es esa,
Cimarronzuela de rojos pies?
.. ..
Pero ¡ay! tu fuga ya me acredita
Que ansias ser libre, pasión bendita,
Que, aunque la lloro, la apruebo yo.
¡Ay! de mi tórtola, mi tortolita,
Que al monte ha ido y allí quedó!
.. ..

«El Beso», preciosísima, empieza así:

«De noche en fresco jardín
sentado estaba a par de ella;
yo joven: joven y bella
mi serafín».

Y de «El Mendigo» son estas dos:

«Aquel hombre triste se pintó en mi mente
hasta que el cansancio disipó la fiesta,
por calles torcidas, oscuras, sin gente,
susurró en mi oído cláusula funesta:

se grabó en mi espejo: se sentó en mi silla;
de mi cabecera tomó posesión,
y la mano negra de la pesadilla
y la apoyó tres veces en mi corazón».

El crítico Aurelio Mitjans habla así del dulce bardo yumurino: «El Beso», «La fuga de la tórtola», «De codos en el puente», «A Lola», «Bajo el mango», «A orillas del mar», «Su alma», son las obras que le han dado merecida popularidad. En Las horas del amor, más olvidada, también ostenta gracia, delicadeza y donosura. En otras producciones quiso ser más grande, más profundo, pero la musa no le prestó con perseverancia su amorosa protección».

Más adelante, dice el mismo crítico: «En cambio es de advertir que sus poesías dulces y tiernas nunca tuercen ni falsean sus naturales sentimientos, ni buscan el efecto en la exageración de penas y tristezas, porque el autor sabe exponer impresiones adecuadas para emocionar el alma sin afectación y sin violencia».

Además de las composiciones mencionadas, gozaron de enorme popularidad «La Madrugada», «Cita Nocturna», «Requiescat in pace», «A Laura», «A una Coqueta», «El Hijo del Rico», «El Poeta Encadenado» (que se refiere a la debilidad de Plácido, que hacía versos laudatorios a todo el mundo), «La Guajirita del Yumurí» (que por su suave y fresca inspiración mereció ser muy celebrada por don Anselmo Suárez y Romero), el soneto «Al Niágara» (escrito ya en el período de su desequilibrio mental, y tantas y tantas, que antes de difundirlas la imprenta ya las había copiado y aprendido medio Cuba. También escribió el bello drama «Conde de Alarcós»; leyendas, proverbios, comedias, juguetes, artículos.

José Jacinto Milanés era hijo de un modesto empleado de la hacienda real y no pudo asistir a más escuela, que a una «gratuita». En ella, sin embargo, se daban clases de latín, de las que fué discípulo aprovechado que sustituía a su maestro, el humanista Guerra Betancourt, en sus frecuentes ausencias.

Trabajó de dependiente en el escritorio de un comerciante pariente suyo. Por su buena letra, le ofrecieron destino similar en una importante ferretería de la Habana, pero lo desempeñó poco tiempo, porque sentía la nostalgia de la gentil ciudad de los dos ríos.

Volvió a Matanzas. Conoció a don Domingo del Monte y Aponte; y este conocimiento fué para Milanés lo más agradable de su vida. Se hicieron entrañables amigos, y, vuelto del Monte a la capital, el dulce poeta venía a pasarse temporadas en su casa, donde se reunía lo mejor de la intelectualidad cubana.

En esas famosas tertulias literarias de del Monte, frecuentadas por cuantas personas notables pasaban por la Habana, era acogido José Jacinto Milanés con extremado cariño y allí se leyeron por primera vez en público la mayor parte de sus lindas composiciones.

Del Monte le consiguió un destino en la secretaría del ferrocarril de Sabanilla, que por entonces se inauguró. Lo disfrutó poco, pues por un cruel desengaño (cuyo secreto guardó rigurosamente) o por fatal herencia, se ensombreció su cerebro desde 1843.

Sus amigos y admiradores reunieron suficiente dinero para enviarlo a los mejores sanatorios extranjeros, pero jamás se logró su completa curación. De cuando en cuando Dios le concedía intervalos de razón, que él aprovechaba para «saborear con placer la aparición de un nuevo libro o la lectura de sus autores favoritos».

Tras veinte años de ese lánguido existir, con alguno que otro chispazo poético, murió en su amada Matanzas en noviembre de 1863.

Su muerte causó consternación en la ciudad natal y se convirtió en duelo general. Acudió a la Atenas de Cuba nutrida representación de la cultura nacional y el entierro resultó imponente y sentidísimo.

Pese a la crítica, Milanés es el poeta de nuestra predilección. Luaces y Fornaris dijeron de él que «encanta con su dulzura, fortalece el alma con sus preceptos morales y conmueve con la ternura exquisita y delicada de sus sentimientos».

Y Juan Clemente Zenea agregó que «los versos de Milanés se deslizan como el agua que no hace apenas ruido».

M. R. Maribona Viña.

Teruel sufrió gran daño por una tormenta

Treinta mil pinos resineros fueron destruídos por un incendio, ocurrido en Avila

TERUEL, agosto 15. (AP).—En las poblaciones de Cella y Albarracín resultaron muchas personas heridas y numeroso ganado muerto a causa de los temporales de agua y granizo.

Los despachos anuncian también que las pérdidas sufridas por las cosechas y la propiedad son considerables.

DESTRUIDOS POR UN INCENDIO 30,000 PINOS

AVILA, agosto 15. (AP).—Han sido destruídos por un incendio 30,000 árboles de pino que constituían un enorme depósito de resina.

Las autoridades ignoran el origen del fuego.

VALENCIA, agosto 15. (AP).—El capitán Carcavallo Vicenso, del Cuerpo de Aviación italiano, en compañía de Oscar Valle, hermano del general del mismo apellido y de dos médicos de sanidad militar italiana, llegó hoy en un hidroplano.

Poco después de su llegada visitaron al general Valle, acompañados por el cónsul de Italia.

Se tiene entendido que el general se encuentra bastante mejorado y que podrá abandonar pronto el hospital.

El general Valle vino desde Italia para recibir a la flotilla de hidroaviones de general Italo Balbo, sufriendo un accidente.

NECROLOGIA

En el Cementerio de Colón recibió cristiana sepultura anteayer, la señora Edelmira Cañas y Revuelta, víctima de larga y penosa enfermedad.

Falleció la señora Cañas, en su domicilio de Infanta 118, rodeada del cariño de los suyos.

Descanse en paz y reciban sus familiares el testimonio de nuestra condolencia.

Se creyó que Lombard había sido detenido

Un porrista se halla escondido en Matanzas y ha amenazado de muerte al que sabe su guarida

MATANZAS, agosto 15. DIARIO. Habana. Acaban de ser designados por el Jefe del Distrito Militar, para ocupar el cargo de Director del Hospital Civil, el prestigioso doctor Guillermo Caballero; para Jefe de Sanidad Local, el doctor Félix Lopez Luis; para Jefe de Sanidad Marítima, el doctor Adolfo Lecuona Hernández y para Superintendente Provincial de Escuelas, el doctor Eladio Hernández.

Esta tarde se aglomeró enorme público a la entrada de la carretera central, por haberse anunciado que fuerzas del Ejército traían desde el Perico al representante Aquilino Lombard, resultando luego que el detenido lo era un empleado de la finca de dicho congresista, a quien se acusa de haber hecho agresión.

EL PORRISTA BECQUER, EN MATANZAS

Joaquín García Trimiño y Alberto Prieto, han denunciado esta tarde a las autoridades, que un porrista de Obras Públicas, de la capital, nombrado Herminio Becquer, se halla escondido en Mujica y Gumá, habiendo amenazado a los denunciantes con darle muerte si descubrían su paradero.—LOVIO, Corresponsal.

Piden libertad de los obreros aun detenidos

Defensa Obrera dice que fueron condenados por atacar al odiado régimen tiránico del Machadato

Estuvieron anoche en la Redacción del DIARIO DE LA MARINA los miembros de la entidad Defensa Obrera Internacional, señores Roberto Fernández, Julián Rivero y Hermenegildo Portuondo L., los que nos dieron cuenta de las gestiones que se vienen haciendo para que sean puestos en libertad 29 compañeros de dicha organización, recluídos en la galera 15 del Castillo del Príncipe.

Nos participan los citados trabajadores, que esos detenidos son las últimas víctimas obreras del machadismo que aun permanecen en prisión.

De los 29 detenidos, unos lo son por los sucesos del primero de agosto actual en Santiago de Cuba, y los otros por causa de la huelga general, residiendo en la ciudad de Camagüey. Entre ellos figuran Julio Miranda, José Rodríguez, Domingo Paz, Gumersindo Parada, Germán R. López Agustín L. Nieto, Pedro Todosky y Pedro Martínez. Contra estos obreros se instruyen expedientes de expulsión, pues el machadismo los calificaba de extranjeros perniciosos o indeseables.

La Defensa Obrera Internacional iniciará hoy las gestiones procedentes ante el secretario de Gobernación, para conseguir cuanto antes la libertad de los compañeros detenidos.

Siete secuestradores escapan a 300 policías

Persiguen a los bandidos con aviones

Después de recoger los 50 mil pesos del rescate, los plagiarios pudieron huir

CHICAGO, agosto 15. (AP.)—Una banda de supuestos secuestradores ha logrado evadir la trampa que le había tendido la policía, enriquecidos con un paquete de dinero, producto de rescates, cuya cantidad se ignora, pero se cree que ascienden a unos $50.000.

Para mayor ironía, la suma pagada a los secuestradores, que se supone son los que se apoderaron de Charles Urschel y John Factor, fué entregada por un policía. El agente, disfrazado de mensajero, tenía la misión de detener a los sospechosos «ocupándoles la prueba.»

Se tiene entendido que la suma es parte de la que Factor prometió a los secuestradores hace varias semanas por su libertad.

En vez de hacer entrega del dinero prometido, Factor dió cuenta de las exigencias de los bandidos a las autoridades y al vencerse el plazo para depositar el dinero, que se vencía hoy, más de 300 policías y autoridades federales se escondieron en los alrededores del lugar en que tenía que efectuarse la entrega del dinero, cerca de La Grange.

El policía, con el paquete que contenía el dinero del rescate, se acercó a los secuestradores, entregó la suma y al mismo tiempo hizo señales a sus compañeros que esperaban emboscados.

Los secuestradores, que eran siete, y ocupaban dos automóviles, contestaron a las voces de alto abriendo fuego de ametralladoras sobre los policías.

Más de 700 disparos se cruzaron entre ambas partes y en medio de la confusión desaparecieron los bandidos en los bosques próximos, abandonando un pequeño Sedan.

Los policías continuaron la persecución guiados por mensajes inalámbricos de tres aeroplanos militares que seguían al otro automóvil en que huyen los pistoleros.

LOS NACIONALISTAS NO ESTAN DE ACUERDO CON VARIAS DESIGNACIONES

(TELEGRAMA AL DR. CESPEDES)

Honorable Presidente de la República.

De acuerdo con patrióticas declaraciones de gobernar con opinión del pueblo, entendemos designaciones hechas Distrito Central no satisfacen ansias populares, pues vemos nombramientos hechos a personas que han sido incondicionales del pasado régimen tiránico. Acuerdo tomado reunión esta noche nacionalistas barrio del Pilar ruégole conceda audiencia señalando día y hora para explicar razones.—Alberto Martínez, Presidente barrio del Pilar.

El ABC ocupó el Gobierno de la Provincia, selló la caja y formó una junta patriótica provisional

Tres nacionalistas formaban parte de la junta. Acordaron poner todos los cargos a disposición del Presidente de la República, para que éste designe a las personas que estime conveniente

Un grupo de «abecedarios», encabezados por el doctor Enrique Castellanos, ocupó ayer el Gobierno provincial. Ya allí, se eligió gobernador al doctor Castellanos y se formó un Consejo abecedario. Pero, más tarde acudieron los nacionalistas y pidieron participar en el mismo. Se creyó patriótica la petición citada y se modificó el Consejo en ese sentido, significando los miembros del A B C que no albergaban ambiciones personales y sí deseaban coadyuvar a la labor patriótica del momento. El doctor Castellanos fue ratificado entonces en su cargo. En esos instantes, se personó en el Gobierno el capitán Torres Menier, quien expuso la conveniencia de que no surgieran problemas, siendo puesto en autos de cómo, dentro de la mayor armonía, se habían desarrollado los acontecimientos. Igualmente a un ayudante del señor Presidente de la República, que llamó por teléfono. Significando que en el día de hoy, el Consejo Provincial pondría todos los cargos, el de gobernador inclusive, en manos del Jefe del Estado, para que él designara a las personas que estimara conveniente.

El capitán Torres Menier indicó, por sugestión del Estado Mayor, la conveniencia de que se estableciera una Junta Patriótica integrada por tres miembros del A B C y tres de la Unión Nacionalista, para que se hiciera responsable de lo concerniente al departamento. La Comisión quedó integrada por el doctor Castellanos, ingeniero Rogelio Martínez y doctor Ricardo Campos, por los abecedarios; y los señores Eleuterio Vega, Manuel Esquerra y J. Alvarez, por los nacionalistas. Seguidamente acordaron sellar la Caja, levantándose un acta de todo lo actuado.

Hoy, según lo acordado, el Consejo provisional entregará los puestos al Jefe del Estado, para que designe, en firme, a las personas que han de ocupar esas posiciones.

El Sr. Barquín, Administrador de la Aduana

Tomó ayer posesión del cargo. Los empleados cesantes de la Hacienda piden su reposición

El secretario de Hacienda, doctor Joaquín Martínez Sáenz, ha designado administrador de la Aduana al señor Juan B. Barquín, quien lleva más de treinta años prestando servicios en dicho Departamento, habiendo ingresado en la Aduana en calidad de escribiente, ascendiendo, por méritos, hasta el cargo de jefe de Despacho, que en la actualidad venía desempeñando con su característica probidad.

El propio doctor Martínez Sáenz dió posesión, a las dos y media de la tarde, al señor Barquín, quien ha recibido unánimes felicitaciones.

Los señores Miguel Zaldívar y Andrés Castellanos, que en el día anterior reorganizaron los servicios aduanales, que estaban acéfalos, volvieron a sus cargos de inspector general del Puerto y jefe de Almacenes, respectivamente, siendo también dos competentes emp

Créese que para el cargo ministrador delegado será do el señor Pedro Mende pericial, que fué dejado ces Machado, por ser hermano ronel Mendieta.

Ya ayer la vida norma Aduana estaba encauzada.

LOS EMPLEADOS CES

En Oficios 12 altos se ayer más de 150 personas, ron cesanteados por la ad ministración. Se acordó una comisión que gestione sición.

LAS SIETE AUTO VERIFICADAS EN E DE AYER EN LA MO

Por los médicos fore practicaron en el día de siguientes autopsias:

Del vigilante 517, Ma sales, que se suicidó en tura; del teniente Ped nández, al mando de la estación, así como del Jordan que se suicidó de haberlo abatido a de Domingo Lara; de B do Martínez Llanes; de Ledón García y de un nocido por Emilio.

AUTO OCUPAD

La policía procedió a el auto 476, que se en abandonado por la ban Luyanó, siendo enviado de la Policía Nacional.

LA PROTECCION A LA TRIA Y EL COME

MADRID, agosto 15. (A bierno ha anunciado que tudio una ley para la de la industria y del come paña.

Movimiento funcionario Obras Públ

Afírmase que la reorg es general. El jefe de entregó una lista al

Ayer renunció su cargo ro Jefe de la ciudad, el sef do Beato.

EL JEFE DE PERS

El Jefe del Negociado de señor Pelayo, hizo entrega la relación y documenta cargo, al Director General.

EN ESPERA DEL NUEV TARIO

El Supervisor Delegado te Font y el Director Gen Cartañá, mantienen la de los servicios, resolviend asuntos que pueden ser petencia, atendiendo la comisiones que de todos res del Departamento qu en queja o solicitud de cionado con su trabajo o el Departamento. Los transcendencia o importan locan en la cartera, para conocidos y resueltos en nidad por el señor Secr Ramo.

LA REORGANIZACION INTENSA

Los rumores circulantes cretaría de Obras Públic pudimos apreciar en un por el Departamento, son llevará a cabo una reo general, que redundará en nomía para el Departam se suprimirán aquellos p no sean estrictamente nec la plantilla de la Secretar

DESMENTIDO EL RU QUE AINCIART ESTAB «HOTEL NACIONAL»

Anoche nos visitó el señ J. Puente, Ingeniero del cional, para desmentir lo propalados ayer tarde en dad referentes a que se refugiado en dicho hotel de la Policía, Ainciart.

Una campaña pro autono para Gal

El partido gallego «O amenaza con retirarse aprueba el pacto con

CORUÑA, agosto 15. anuncia que en breve se i toda Galicia una campaña de la autonomía gallega, que el subsecretario de la ción señor Esplá tomará uno de los primeros mitin celebren en esta ciudad, da nocer la organización de de Galicia.

LA ORGA SE RETIRA CONGRESO SI SE APRU TRATADO

CORUÑA, agosto 15. (A ce de buena fuente que en nión celebrada por el part Orga para tratar de la ac deberá asumir la minoría e greso en el caso de que el de Azaña intente que se tratado comercial celebrad Uruguay, se acordó que si do fuese ratificado por el to el señor Casares Quin sente la renuncia del carg nistro de la Gobernación y todos los diputados de la Congreso.

En los centros bien infor cree que el tratado se di próximo viernes en el Con

M.E.C.D. 2016

LA SALVACION ECONOMICA DE NUESTRO PAIS DEPENDE DE LA DIVERSIFICACION DE LOS CULTIVOS

Todo indica que los E.U. ayudarán a Cuba

«New York Times», publica un editorial sobre nuestro problema

NUEVA YORK, agosto 15 (AP). — Declarando que los mercados americanos son necesarios al productor cubano, el «New York Times», en un editorial publicado hoy asegura que en cualquier esfuerzo que se lleve a cabo para rehabilitar a Cuba, deberá tenerse que «Cuba es un país de una sola zafra.»

El editorialista, después de analizar detalladamente la situación azucarera en Cuba, añade: «En la actualidad la Secretaría de Agricultura de los Estados Unidos está estudiando un plan de estabilización para la industria azucarera, con el fin de aumentar los precios y establecer un sistema de cuotas para el mercado americano. La cuota que se le asigne a Cuba afectará directamente a cualquier tratado de reciprocidad que se le proponga al nuevo gobierno cubano».

NUEVO CONSUL GENERAL DE ESPAÑA

Nos ha sido recibido una atencionada carta en la que nos palpa el señor T. Aguilar, haberse hecho cargo del Consulado General de España en este puerto para el que fué nombrado por el Gobierno de nuestro país.

Deseamos al señor Alar todo género de éxitos en el desempeño de su delicada misión.

Se estudiará una amnistía de impuestos

Los empleados fugitivos de la Hacienda, serán sustituídos por otros empleados honrados

El doctor Juan Martínez Saenz, después de pasar una mañana y tarde muy atareadas, recibió a los periodistas habaneros. El nuevo Secretario tuvo una breve conversación con los representantes de la prensa a las ocho y media de la noche, a la hora en que se disponía a resolver asuntos pendientes de los que admiten demora.

La conversación, a pesar de que fué sostenida en pie, fué breve, pero sugosa.

—No he podido aún dar comienzo a nada —dice Martínez Saenz—a las labores de la Hacienda a mi encomendadas. La mañana entera la pasé recibiendo a los empleados del departamento y a personas ajenas al mismo; por la tarde no pude seguir recibiendo debido a que la pasé en conferencia—asunto de nuestro sector—con el doctor Cosme de la Torriente. Desde mañana—hoy miércoles—daré comienzo, con todo el orden de que pueda ser capaz, a los trabajos de esta oficina.

RENOVACION TOTAL, PERO PAULATINA

Preguntado el doctor Martínez Saenz como se produciría el movimiento en el departamento, nos informó que la renovación en el mismo sería total, pero paulatina, así como que el mismo sería renovado, quedando, desde luego, aquellos funcionarios y empleados no maculados por el régimen pasado. En cuanto a los que se encuentran fugitivos, serán sustituídos, por el momento, con los que existen en la Hacienda y cuya hoja administrativa no está manchada por ningún acto deshonroso.

También nos manifestó el Secretario que el A. B. C. no tenía aspiraciones a los puestos públicos y que si ahora los había aceptado había sido, únicamente, con el objeto de cooperar con el Presidente y con el fin de ayudar en el resurgimiento del país, que se encuentra en estos momentos en una verdadera crisis.

LOTERIA Y OTROS ASUNTOS

Preguntamos al doctor Martínez Sáenz si era cierto que la Lotería Nacional sería suprimida por el nuevo Gobierno y el secretario nos contestó que éste era un asunto que, todavía, no se había estudiado, pero que se trataría cuando le llegara su turno, como otros problemas no menos importantes que también serán estudiados y rápidamente resueltos.

También fué interrogado el doctor Martínez Saenz acerca del abono de los sueldos a los empleados públicos. Martínez Saenz tiene deseos —nos dijo—de que todos los fines de mes los servidores del Estado puedan cobrar sus haberes y ello cree lograrlo con la cooperación de todos y con la esperanza de la resurrección de la Hacienda pública. Sin embargo, el secretario, discreto en sus palabras, no pudo mostrarse definitivo al referirse a este asunto.

AMNISTIA FISCAL. CHAPAS

El doctor Martínez Saenz nos informó respecto a una amnistía fiscal que llegaría a ofrecerla restringida.

Otro de los problemas que en el día de hoy resolverá—al parecer con carácter definitivo—es el de las chapas de los vehículos con objeto de poner estas matrículas en circulación y con ello lograr alguna fuerte recaudación.

Nos dijo acerca de este último extremo que las recaudaciones de los últimos días habían sido muy malas—las más malas habidas desde que España, en tiempos de la colonia, había instituído impuestos y alcabalas—y que apenas se había recaudado.

Sin embargo estima el doctor Martínez Saenz que con la cooperación de todos, el pago uniforme y constante de los impuestos y las recaudaciones de la Aduana la Hacienda quedará a flote en breve.

No se puede permitir que el pueblo se muera de hambre—dijo.

Terminada la entrevista, el nuevo Secretario dió comienzo a sus labores constructivas en la Hacienda pública.

Se propician la huída de funcionarios

El Gobierno exige se haga justicia por la autoridad y no por pácular alguno

El presidente de República, doctor Carlos Manuel Céspedes, hizo a la Prensa las siguientes declaraciones:

Habana, 15 de agosto de 1933. El Gobierno responde a la voluntad popular, que es esencial y es una frua por parte de los intereses con respecto a cambios en las autoridades provinciales y municipales. Aquellos que han sido realizados en la quincena... serán confirmados con carácter provisional; debiendo esperar la renovación. Tan pronto como la tranquilidad completa en toda República, el Gobierno insistirán que las autoridades provincial y municipales sean producto de la opinión popular. No se prestará consentimiento ni apoyo por el Gobierno a la huída de los funcionarios administrativo de administración pasada que haya culpable de crímenes o delitos en ejercicio de sus funciones.

El Gobierno exige que se haga justicia de acuerdo con su programa, que la sanción sea impartida por las autoridades judiciales del país, no constituído y no por individuos particulares que tomen la ley en sus manos.

«Carlos Manuel de Céspedes».

Documentos de importancia se han destruído

Martínez Sáenz dispuso el cateo de la Zona Fiscal del Centro. Varias entrevistas

Esta mañana, ayer, se personó temprano en la Secretaría de Hacienda el doctor Martínez Saenz, y dió el acta de posesión del departamento. Apenas había en el desde al llevarse a cabo este trámite, media docena de empleados.

Inmediatamente después de llevado a cabo este trámite legal empezaron a llegar los amigos del nuevo secretario, así como los empleados que trabajan en la Secretaría.

El doctor Martínez Saenz poco antes de que se dispusiera a recibir al público, hizo entrega de la Pagaduría de la Hacienda al señor Ramón León, el padre de los jóvenes Valdés Daussá que fueran asesinados por la partida de la «pudrida». El señor Valdés León, horas después de ser asesinados sus dos hijos, fué internado en la cárcel de La Habana, sendo declarado cesante por Averhoff así firmó el decreto—«Abandono de su cargo».

Esto fué emocionante y lleno de calor y noble sentimentalismo.

LAS RENUNCIAS

Todos los jefes pusieron sus renuncias a la disposición del nuevo Secretario, con excepción de los fugitivos.

El señor Pablo López Morales, jefe de la Sección de la Moneda, que se decidió trabajando para la Hacienda, sólo entregó su renuncia, pero se manifestó verbalmente al doctor Martínez Saenz que siempre había cumplido con su deber extricto y que no se avergonzaba de haber cometido ningún acto que lo deshonrara.

LA CONTADURIA

El señor Marcial Hernández, jefe de Sección, se ha hecho cargo de la Contaduría Central de la Hacienda de manera interina. Este puesto lo ocupó durante el pasado régimen Luis Aizcorbe.

El señor Caraballo, viejo funcionario del departamento, también fué nombrado, interinamente, jefe de la Sección de Rentas, que ocupara Malera.

El doctor Martínez Saenz sostuvo una entrevista con el señor Finlay, administrador del Chase National Bank y con el capitán Loreda, jefe que fuera del Servicio Secreto de la Secretaría de Hacienda.

DOCUMENTOS PERDIDOS

El doctor Averhoff tenía la costumbre de llevarse los documentos para su casa con el objeto de firmarlos o estudiarlos en ella. Parece que algunos de suma importancia, especialmente los relacionados con la deuda exterior lo tenía en su buró cuando el pueblo penetró en su palacete y todo lo destruyó.

Todos estos documentos nacionales se han perdido. Sin embargo, en la Secretaría existen duplicados por lo que todo consistirá en reharcerlos.

El Secretario de Hacienda ha ordenado que se verifique un arqueo en la Zona Fiscal del Centro y que asuma la administración de este distrito el cajero de dicha Zona, así como en la de San Antonio de los Baños, por haberse ausentado su administrador.

EL CENTRO DE CAFES HA ENVIADO SU FELICITACION AL ALCALDE SR. CARTAÑA

La imperiosa reducción de las planas nos priva del placer de insertar la expresiva comunicación que ha dirigido el señor Narciso Pardo, presidente del Centro de Cafés de la Habana, al señor Estanislao Cartañá, con motivo de su designación de alcalde de esta ciudad.

Además el señor Pardo interesa del nuevo alcalde que el impuesto sobre la patente de alcoholes y otros tributos, cuyo plazo voluntario venció el día 8, sean abiertos otra vez al cobro por un nuevo período de treinta días.

EL DE LAS BARBAS — por Abela

—Pero, ¿cómo es que ese hombre no acaba de cortarse la barba?
—Porque, a última hora, se ha enterado de que los liberales han vuelto a copar el Distrito Central.

Los teatros funcionarán hasta las 12

Informó ayer a la Prensa el teniente coronel Delgado, comandante militar de la provincia de la Habana, que había sido modificado el bando número 2, en el sentido de poderse transitar libremente dentro y fuera de la ciudad hasta las doce de la noche, en vez de hasta las ocho, señalada, como hasta ahora ha venido rigiendo, en vista de que la normalidad se va acentuando y al objeto de que los espectáculos públicos puedan funcionar hasta esa hora.

La Asociación de Empresarios Teatrales así se lo pidió, accediendo el citado comandante militar.

LA POLICIA Y EL EJERCITO

Declaró ayer el teniente coronel Delgado, que la compenetración entre el Ejército y la Policía era completa y que el nuevo jefe de este Cuerpo, comandante doctor Alfredo Boffill, fué uno de los oficiales que desde los primeros momentos se adhirió al movimiento libertario.

EL CUARTEL GENERAL DE LA COMANDANCIA

Forman el Cuartel General de la Comandancia Militar el primer teniente Efrain Callava ayudante del teniente coronel Delgado y los segundos tenientes Manuel Goudie y Rafael Galeano.

JEFE DE ADMINISTRACION

Cesó ayer de jefe del Departamento de Administración del Ejército el brigadier Caballero, al que sustituyó el teniente coronel Fernando Driggs.

HA FALLECIDO LA SEÑORA ROSA M. DE BARANDIARAN

Anoche recibimos la noticia de que había dejado de existir, en la Asociación Cubana de Beneficencia, la virtuosa dama Rosa Martínez de Barandiarán.

La finada gozaba de gran simpatía entre sus amistades por su carácter afable y cordial, así como por sus bellas cualidades y las virtudes que atesoraba.

A las cuatro de la tarde de hoy se verificará el sepelio.

Por su residencia, sita en la calle 9 entre las de 4 y 6, en el repartto La Sierra, estuvieron desfilando durante toda la noche de ayer sus múltiples amistades.

Hasta todos sus familiares, especialmente a su hermano, nuestro querido compañero Francisco Martínez, jefe de despacho de la Asociación de Repórters, queremos hacer llegar el testimonio de nuestra sentida condolencia.

"Bien sabía yo que el ejército, por su moral e historial patriótico, tenía que ponerse a las ordenes de Cuba"

El Coronel Julio Aguado, llegado ayer a esta capital procedente de los Estados Unidos, hace declaraciones y saluda al pueblo por conducto de nuestro periódico

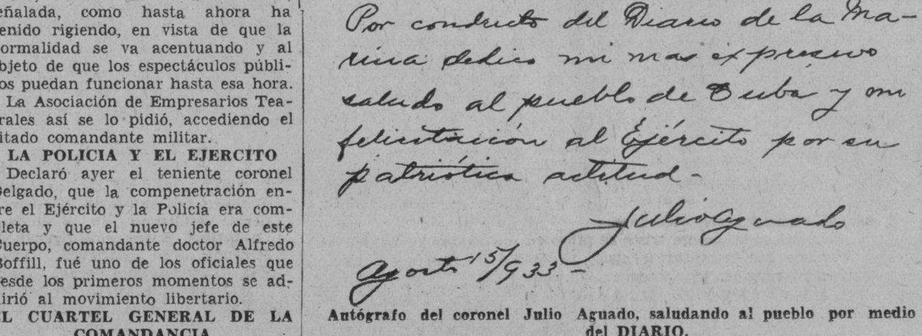

Por conducto del Diario de la Marina dedico mi más efusivo saludo al pueblo de Cuba y mi felicitación al Ejército por su patriótica actitud.
Julio Aguado
Agosto 15/933

Autógrafo del coronel Julio Aguado, saludando al pueblo por medio del DIARIO.

Conforme anunciáramos en nuestra precedente edición, arribó ayer a bordo del vapor norteamericano «Florida», el coronel Julio Aguado, ex Jefe de la Cabaña y quien, con algunos otros oficiales, planeó un pronunciamiento semejante al recién llevado a cabo por el Ejército y la Marina de Guerra nacionales, denunciado que fué en aquella oportunidad por un conocido oficial y un sargento de la propia arma de artillería, siendo inmediatamente arrestado por el general Alberto Herrera y el coronel Juan Cruz Bustillo, este último designado después substituto del mencionado coronel Aguado.

Hasta su residencia de la calle de Enrique Villuendas nos encaminamos anoche, sobre las siete. La casa estaba invadida de personalidades distinguidas de todos los sectores de la sociedad, parte de cuyas personas le acompañaron desde el muelle.

No tuvo apenas un instante de reposo. Congratulaciones, estrechones de manos y regocijo. Con la afabilidad tan peculiar en él, atendió a uno de nuestros repórters y a las preguntas que le formulara, respondió con naturalidad y sin vacilación:

—No tengo ninguna orientación fija. Ni es lícito, en mi concepto, hacer declaraciones por el momento. El DIARIO DE LA MARINA, por el que de antiguo siento vivísimas simpatías, me excusará esta vez. Pero como no es posible negarme rotundamente a complacerle, me contenta que sea mi vehículo ilustre para expresar que siento orgullo por la patriótica actitud del Ejército y de la Armada. Bien sabía yo que el Ejército, por su moral y su historial lleno de patrióticas determinaciones, no podía sino ponerse a las órdenes inmediatas de Cuba, de su pueblo e instituciones.

El coronel Aguado quiso, además, dedicar un saludo al pueblo, mediante autógrafo que insertamos en esta misma página, por medio de las columnas del DIARIO.

Comprendiendo que tenía que descansar del natural cansancio del viaje, nos despedimos afectuosamente del coronel Aguado.

Un sereno fué herido a tiros por un chofer

En el salón de recibo del periódico «El Comercio» situado en Manrique 94, ocurrió anoche un suceso sangriento, en el que resultó gravemente herido de un balazo el sereno de dicho periódico, nombrado Gonzalo Domínguez Domingo, natural de España, de 62 años de edad y vecino del referido lugar.

Gonzalo Domínguez, fué conducido al Hospital Municipal, donde el médico de guardia doctor Calonge, le apreció una herida producida por proyectil de arma de fuego en la región abdominal, penetrante en la cavidad.

Según declaración prestada ante la policía de la Quinta Estación por Amado Díaz Silveira, administrador y director de dicho periódico, Domínguez, que es sereno del mismo, se presentó en completo estado de embriaguez, llegando al salón de trabajo, donde comenzó a insultar a todos los empleados. Acto seguido, sacando dos cuchillos de grandes dimensiones, comenzó a amenazar a cuantas personas se hallaban allí reunidas, tratando, además, de acometer al chauffeur del declarante, nombrado Giordano.

Agregó Díaz Silveira, que su chauffeur Giordano, al comprender la grave situación en que se encontraba, se dirigió a su buró y apoderándose de un revólver se defendió con él, disparándole un tiro a Domínguez, causándole la herida que presenta.

Acto seguido Giordano emprendió la fuga, desapareciendo, sin que pudiera ser detenido.

Domínguez Domingo, dado su estado de gravedad, fué sometido a una intervención quirúrgica.

Los congresistas populares han acordado poner sus cargos a la disposición de la República

Aceptan cualquier limitación en sus períodos legislativos, a fin de cooperar al restablecimiento de la normalidad, y sin hacer objeción a que sus actas sean sometidas a nuevo sufragio

Senadores y representantes populares acordaron hacer público el siguiente documento:

Al pueblo de Cuba:

Primero: Los que suscriben, senadores y representantes del Partido Popular Cubano, hacen constar que, consecuentes con el programa de este Partido, aprobado el 4 de agosto de 1932 y con la Declaración de Principios hecha por unanimidad en la Asamblea Nacional del Partido celebrada en la propia fecha, en la cual ofrecimos nuestro voto incondicional para todas las soluciones que tendieran a restablecer la paz, devolver la Libertad al pueblo y renovar integralmente nuestra vida republicana sobre bases de Derecho, respeto a la Ley y a la Justicia y, de acuerdo también con la Declaración que posteriormente hicimos apoyando, sin limitación ni reserva alguna el Laudo de la Mediación, al cual contribuimos decididamente, estamos hoy, como estuvimos ayer, dispuestos a cooperar a todo lo que contribuya a regenerar nuestras costumbres públicas, afianzar la independencia y mantener el equilibrio de la opinión pública en nuestro régimen republicano.

Segundo: Conscientes de la grave crisis que atraviesa la Nación y en demostración de nuestros propósitos de facilitar la evolución pacífica de las nuevas ideas y la consagración de los principios más sanos del ideal revolucionario, ponemos nuestros cargos a la disposición de la República sin limitación alguna.

Por consecuencia de este propósito, sometemos la duración de nuestros períodos legislativos al tiempo que requiera la evitación de riesgos a la independencia y el mantenimiento de un Gobierno constitucional, y no oponemos objeción, reservas ni dificultad alguna a dejar libres en todo tiempo, nuestras actas para que éstas sean sometidas nuevamente al sufragio libre del pueblo.

Habana, agosto 15 de 1933.—**Dr. José Manuel Cortina, Cor. Agustín Cruz González, Dr. José Camacho Padró, Sr. Emeterio Zorrilla, Dr. Agustín Cruz Fernández, Sr. Oscar Gatell, Sr. Rafael Pichardo, Sr. Felipe Valls Echániz, Dr. Rafael Millás, Dr. César E. Camacho.**

Quienes eran los operadores de radio del ABC

Personas ajenas al peligro se han atribuído ahora el honor de ser quienes tenían la planta

Uno de los factores más importantes de la propaganda oposicionista y también una de las pesadillas diarias de la policía y la porra durante la pasada situación, fué la estación de radio del A B C. Desde ella se fustigó duramente a la tiranía en los tiempos en que la prensa estaba amordazada. Y cuando la reciente huelga general nos compensó con sus informaciones y comentarios de la ausencia de órganos de opinión.

Personas que últimamente no han tenido ninguna conexión con este sector de la propaganda abecedaria, se han querido adjudicar ahora el crédito por este servicio. Para ponerlos en evidencia nos ha visitado una comisión del A B C, rogándonos que hagamos constar que la estación de radio del A B C ha estado manipulada en los momentos de más peligro, cuando todos los cuerpos policíacos trataban de cercarla para su captura, por los señores Gustavo Leyva y Antonio Barranco, habiendo también cooperado en esta labor los señores Reinaldo Díaz Versón, Felipe Masiques y Ramón González Díaz.

El Dr. Silverio tomó posesión de su cartera

El Sr. Juan Clemente Zamora ha manifestado que continuará en su puesto durante unos días

A las cuatro de la tarde de ayer, después de suscribir el acta de entrega, se hizo cargo de la secretaría de Comunicaciones el doctor Nicasio Silverio.

El acto tuvo lugar en el despacho del subsecretario y ante la presencia del director de Correos, de todos los jefes de Negociado y de multitud de funcionarios.

Dirigió primeramente la palabra a los circunstantes el señor Juan Clemente Zamora, que comenzó diciendo que, a pesar de tener presentada su renuncia, seguiría prestando sus servicios, a solicitud del nuevo secretario, durante unos días, pues su cargo es de elección presidencial. Señaló que por su preparación académica y su juventud y entusiasmo era el doctor Silverio el más indicado para el cargo para que había sido designado, y pidió a todo el personal, en su calidad de compañero, que cooperaran con el nuevo secretario para que el éxito que auguraba se convirtiera en una realidad positiva.

El doctor Silverio especificó al empezar su peroración que como quiera que los momentos no eran de discursos, sino de hechos, el suyo—obligado—iba a ser harto conciso. Aludió a la cívica y efectiva huelga que llevó a cabo el Departamento y que constituyó uno de los factores principales de la caída del antiguo régimen. Refirió que el gobierno que ha venido a dirigir los destinos de la nación es de hombres jóvenes, en los que se tenía fija la esperanza, que no era posible defraudar, así como que, siendo él y su grupo apolíticos, cuando hubiera que premiar o castigar a un empleado del Departamento se haría sin averiguar su procedencia o filiación, y que si fueran injustificados escucharía las razones que se le dieran para rectificar. Finalmente, manifestó que esperaba que todos siguieran laborando con el mismo entusiasmo y la misma actividad con que habían actuado durante las últimas 24 horas, para que la secretaría de Comunicaciones fuera la primera en obtener el triunfo y si no que, al menos, fuera derrotada «por una sola nariz».

El grupo nutrido de personas que invadían el salón aplaudió estruendosamente a los señores Zamora y Silverio.

LOS CARTEROS QUIEREN QUE SEA EXALTADO A LA SUBSECRETARIA EL SR. MONTALVO

En el local de la Cartería, los encargados de la recogida y distribución de las cartas tributaron un caluroso saludo al director general, señor José A. Montalvo, que desean sea exaltado a la subsecretaría.

El señor Montalvo agradeció las salutaciones y felicidades al personal por su cívica actitud en la huelga y por el entusiasmo con que habían reanudado sus labores, aconsejándoles que siguieran trabajando en idéntica forma para que la secretaría obtuviera un rotundo triunfo.

Nuestra situación se parece a la de Dakota

Mr. Lee Coulter hace el estudio de la situación

El agricultor cubano se debe acostumbrar a producir todo lo necesario para subsistir

WASHINGTON, agosto 15. (AP.) La economía de Cuba, que depende de una sola cosecha, ha sido comparada hoy por el doctor John Lee Coulter, miembro azucarero de la Comisión de Aranceles, con la de Dakota-Minesota en relación con el trigo.

Los azucareros han estado celebrando reuniones día y noche desde el viernes con el fin de llegar a un acuerdo sobre el plan de cuotas para la estabilización del mercado interior. El plan daba a Cuba una cuota de 1,700,000 toneladas con la posibilidad de que llegara a 2,000,000 de mejorar el mercado americano.

Antes de la depresión, Cuba producía más de 5,000,000 de toneladas anualmente. Los observadores no creen que forme parte del programa del Presidente Roosevelt ayudar a Cuba para que vuelva a alcanzar esa producción.

Comentando lo que la futura economía de Cuba pudiera ser con una limitación de 2,000,000 de toneladas, el doctor Coulter dijo que ese país puede adoptar medidas que tiendan a que el campesino cubano halle el medio de atender a su propia subsistencia, las que pueden constituir el verdadero remedio a sus males económicos.

El Comisionado ha sido llamado a presidir la sesión azucarera de la administración del ajuste agrícola que redacta el plan para la industria azucarera. Fué autor del plan para mejorar las condiciones en la faja triguera de Minnesota-Dakota.

El doctor Coulter dijo a la Associated Press que la situación cubana puede compararse perfectamente con la sección de Dakota hace diez años, en la época que formuló su programa.

Los trigueros, recordó Coulter, gozaron de una prosperidad sin precedentes después de la guerra cuando el trigo se vendía a $2,50 el bushel. En los momentos en que se hallaba en su período más opulenta la faja triguera, el Presidente del Colegio de Agricultura y Mecánica de North Dakota, preparó el plan para salvar a esa área de los males de una sola cosecha.

Teniendo en cuenta la situación en que quedarían esos estados en el caso de que bajara el precio del trigo, inició un movimiento en el cual cooperaron los bancos y las personalidades públicas para la diversificación de las cosechas.

Los banqueros se negaron a prestar dinero a los agricultores que «no pudieran atender a las necesidades de sus familias» antes de la siembra del trigo. Los periódicos cooperaron después.

Como resultado de tal campaña, dijo hoy el doctor Coulter, los trigueros de esa sección han podido resistir la baja de los precios hasta 25 centavos el bushel, cifra que hubiera provocado un motín en el caso de que la sección dependiera por completo del trigo.

La misma teoría económica que permitió a los agricultores americanos sembrar sus propias frutas, sus legumbres así como tener aves y ganado en la sección triguera, puede aplicarse a Cuba, según el doctor Coulter.

«El pueblo jamás ha estado más próspero que de 1912 a 1920 antes de que las enormes plantaciones azucareras se extendieran a toda la isla», dijo.

«Cuba es un país donde se obtiene con relativa facilidad leche y miel. La isla es ideal para el ganado. Virtualmente se pueden sembrar toda clase de vegetales. Poseen variedad de frutas y de aves».

GRAVEMENTE LESIONADO UN MILICIANO

En el Centro de Socorro del Vedado fué asistido de graves lesiones el miliciano 1983 José Scull Rosell, quien presta sus servicios en la Décima Estación. Rosell fué apaleado por unos desconocidos en 23 y 18.

LLEGA HOY DE MIAMI, LA VIUDA DEL GENERAL JOSE MIGUEL GOMEZ

Llegará a las primeras horas de la mañana de hoy, a bordo del buque «Munargo», de la Munson Line, la señora América Arias de Gómez, que regresa en compañía de sus hijas después de haber permanecido una temporada en la ciudad de Miami. La noble y caritativa dama será agasajada por infinidad de amigos y admiradores de sus altas virtudes que acudirán al muelle a recibirla y darle la bienvenida, a la que se suma este DIARIO con satisfacción honda.

Tres ciudadanos fueron acusados maliciosamente

Han contribuído a la causa de la libertad de Cuba, aportando dinero y su cooperación personal

Tuvimos el gusto de recibir ayer una comisión del A B C, que nos rogó hiciéramos constar que el señor Alberto C. Sánchez del Monte, presidente de la Compañía Cubana de Conservas, S. A., ubicada en Naranjito, es persona adicta a la causa de la libertad de Cuba, habiendo contribuído a la misma pecuniariamente y con servicios personales, estando en igual caso los señores Juan Ramírez Arellano y Antonio Puente, secretario y administrador, respectivamente, de dicha Compañía.

También hicieron constar los abecedarios que el señor Alberto C. Sánchez del Monte desea que se aclare que nunca ha sido socio del doctor Viriato Gutiérrez, como erróneamente se ha dicho, ni ha tenido relaciones de ninguna clase con dicho senador machadista.

Especialmente, en lo que se refiere al señor Juan Ramírez Arellano, nos dijeron los abecedarios que el secretario del A B C, señor Aurelio Espinosa, le había expedido un certificado en el que consta que aquél es persona que ha simpatizado siempre con la causa de la libertad de Cuba y que, además de eso, ha contribuído de una manera muy eficaz con recursos tanto económicos como de otra índole a la obra del derrocamiento del Machadato que ha llevado a cabo el pueblo de Cuba y muy especialmente ha prestado esa cooperación al A B C.

Y agrega el certificado que en algunos periódicos de esta localidad se ha publicado que el señor Arellano era persona adicta al pasado gobierno y, como el A B C tiene entre sus fines el de procurar que se haga la más estricta justicia en todos los casos, tiene un gran interés en que se sepa que esa noticia es absolutamente falsa y que el señor Arellano no debe considerársele ni siquiera como indiferente a los asuntos públicos, sino como persona que, como se ha dicho, ha contribuído con el máximum de su esfuerzo a la liberación que acabamos de conquistar.

EL SR. CARLOS ALONSO Y FIERRO AYUDO A LA CAUSA DE LA LIBERTAD CUBANA

AL PUBLICO EN GENERAL

Nadie ignora que individuos que sólo han conseguido ponerse en evidencia, han querido unir mi nombre a la lista de los acreedores de la justicia, y aprovechando el ímpetu juvenil de una manifestación popular, han estado próximos a ver cumplidos sus deseos de destrucción y venganza, de quien está por encima de ellos.

Rivalidades comerciales, envidia, etc., no pudieron dar al traste con mi obra realizada en diez años de trabajo en el mismo barrio, contando con el afecto de mis vecinos y compañeros de lucha por la vida, y cuyo cariño hacia mí fué puesto a prueba, en ese día del sábado 12, de la que he quedado plenamente satisfecho al comprobar que cuento con amigos que saben serlo en todos los momentos.

Mi adhesión a la causa, no pude hacerla más efectiva al cerrar mis establecimientos, facilitar automóviles, y ayudar económicamente a los Comités de Auxilio que acudieron a mí, y así supieron estimarlo miembros del A B C a la cabeza de la Manifestación, y el pueblo pensato que lo integraba, se opusieron tenazmente a los deseos de dos tres, que bajos como reptiles, quisieron manchar con su babosidad el ideal por todos perseguidos y que debían conservar puro y brillante, sin el amargor de una injusticia cometida.

A mis amigos que pertenecen a todos los sectores sociales y políticos, quiero hacer llegar mi más profundo agradecimiento, «a los otros» no pudiendo mi corazón albergar odios ni rencores, digo: perdónalos, Señor.

CARLOS ALONSO Y FIERRO,
Propietario de «El Relámpago».

Los Jueces municipales suplentes piden la renuncia de todos los magistrados del Tnal. Supremo

Estiman que tuvieron en sus manos la salvación de la Patria y la evitación del derramamiento de sangre, pero que fallaron contra la justicia, para satisfacer los deseos del Ejecutivo

La Habana, agosto 15 de 1933

Señores Magistrados del Tribunal Supremo de Justicia,
Presente.

Señores:

En esta hora solemnísima de los destinos patrios, cuando la Nación parece encaminada al logro de todas sus justas e inaplazables reivindicaciones, los Jueces Municipales Suplentes que suscriben, interpretando el más noble sentido público y el más imperioso anhelo popular, se dirigen a los señores Magistrados del Tribunal Supremo de Justicia para demandar el inmediato abandono de sus altas investiduras.

No es el instante de que la justicia social deba razonar sobre sus exigencias avasalladoras; pero esta decisión nuestra ha de merecer los honores de ser fundamentada, siquiera sea a los fines de una constancia histórica.

Vosotros, señores Magistrados, debéis dimitir porque tuvistéis en vuestras manos la salvación pacífica de la Patria y dictásteis un fallo que será siempre considerado como un verdadero despropósito jurídico de fatales consecuencias; porque cuando se requirió vuestro sagrado ministerio para enjuiciar a los máximos culpables de una de nuestras tragedias políticas, detuvisteis la santa acción de la justicia ante el texto de una carta irreverente, y menospreciásteis elementales principios de procedimientos punitivos; porque llegado el momento no imitásteis en su retirada a vuestro Presidente, que renunció por inadaptación con un sistema de gobierno carente de toda norma civilizada; y porque, en fin, salvo excepciones que vibran en la conciencia pública como notas de luz y de honor, el alma cubana os repudia y tiene como verdad inconcusa que por vuestra culpabilidad principalísima se ha derramado a torrentes la sangre en nuestro suelo.

Nosotros, señores Magistrados, hemos cumplido extrictamente con nuestro deber y nada tememos al fallo de la opinión. Sin embargo, para dejar absolutamente diafanizada nuestra posición y salvar el más leve escrúpulo personal, antes de firmar este escrito presentamos al honorable señor Presidente de la República la renuncia de nuestros cargos, dando así el primer paso en el camino de la renovación integral de la justicia cubana.

De ustedes atentamente,

Dr. Guillermo Alonso Pujol, Juez Municipal Primer Suplente del Centro; Dr. Federico Justiniani, Juez Municipal Segundo Suplente del Centro; Dr. Fidel Requejo, Juez Municipal segundo Suplente del Norte; Dr. Antonio Carrillo, Juez Municipal Primer Suplente del Sur; Dr. Orlando del Monte, Juez Municipal Segundo Suplente del Oeste; Dr. Humberto Martínez, Juez Municipal Primer Suplente del Vedado; Dr. Miguel Angel Párraga, Juez Municipal Primer Suplente de Santiago de las Vegas; Dr. Rodolfo Nogueira, Juez Municipal Primer Suplente de Marianao; Dr. Enrique Llansó, Juez Municipal Primer Suplente del Este; Dr. Miguel Angel Macau, Juez Municipal Segundo Suplente del Vedado; Dr. Joaquín Velazco, Juez Municipal Primer Suplente de Bauta.

M.E.C.D. 2016

Matanceras

SAN JOAQUIN

La festividad del día.

Celebran hoy su onomástico un grupo de distinguidos caballeros de esta sociedad, para los que va en esta primera nota de las «Matanceras» el más cumplido saludo.

El doctor Joaquín de Rojas y Díaz Argulelles, Presidente de la Cámara de Comercio, figura que se destaca en estos momentos que los altos relieves de su prestigio y cuyo nombre suena para el más elevado cargo de la Provincia.

El doctor Joaquín Añorga, educador matancero que en la Habana dirige ese gran plantel, el colegio «La Luz» centro de enseñanza magnífico.

El capitán Joaquín Ferreiro, tan bien querido entre nuestra juventud y que goza de simpatías grandísimas en el Liceo.

Joaquín Martorell, al que envío un abrazo en estas líneas.

Joaquín Socarrás, Joaquín Manguart, Joaquín López, y Joaquín Santana.

Joaquín de la Cova, mi amigo tan estimado.

Joaquín García, Administrador del Banco de Canadá en Santa Clara.

Don Joaquín Pina, gran prestigio de esa Empresa del DIARIO DE LA MARINA donde tanto le quieren todos por su carácter afable, por su rectitud y su íntegro proceder.

No será este día de alegrías para don Joaquín Pina, porque se llora con el mismo dolor que en los primeros días, la pérdida de aquella santa mujer que fué su compañera y que cerró las puertas de Villa Azul, la residencia del Conde del Rivero a toda manifestación de alegría, y de regocijo.

Otro Joaquín en el DIARIO que disfruta de simpatías muy bien ganadas: el Jefe del Departamento de circulación señor Joaquín Scasso, al que saludo afectuosamente.

Felicidades a todos.

ENFERMITA

Con difteria.

tima del molesto mal uno de los hijos del joven y apreciable matrimonio Rebequita Quirós y Nicanor Trelles Montes.

Lo asiste su propio padre que es uno de los médicos más prestigiosos de esta población.

Por la mejoría y restablecimiento del pequeño Trelles Quirós have vo tos el Cronista.

RUMBO AL NORTE

Un distinguido matrimonio.

Hacen sus preparativos para la segunda quincena de agosto embarcar rumbo al Norte mis amigos los esposos Jacinto González Sigarroa y Nena Horta, que llevan a su hijo Humberto a un Gran Colegio de la República de Roosevelt, donde completará su educación, con los estudios superiores que allí ha de cursar.

Harán el viaje por la vía de Key West y pasarán por Miami, donde les esperan los esposos Febles-Heydrich, de los que serán huéspedes.

Seguirán después hacia el Norte y en Trenton pasarán varias semanas para regresar a Cuba en septiembre en sus últimos días.

EL COMANDANTE LUIS W. SCHWEYER

Gobernador de Matanzas.

Ha sido designado para desempeñar el cargo de Gobernador de esta Provincia, el pundonoroso militar que hijo de Matanzas, y perteneciente a una de nuestras más ilustres familias goza de general afecto en el seno de esta población y de su sociedad.

El Comandante Schweyer y Hernández, es hijo de aquel patricio matancero que se llamó Alberto Schweyer y Lamar, que muriera un día veinte de mayo, cuando se conmemoraba precisamente uno de los aniversarios de la instauración de la República a la conquista de la cual marchó él con este mismo hijo que es hoy nuestro Gobernador y el Coronel Guillermo que tan alta graduación obtuvo.

Como los varones de esa estirpe, fueron también sus mujeres abnegadas patriotas y la viuda de Schewe yer, «Monona» Hernández y sus hijas, sufrieron prisión en el Castillo por la causa de la libertad.

El nombramiento del Comandante Schweyer que fué en estos últimos días Jefe de la Plaza ha sido recibido con gran satisfacción por el pueblo matancero.

Reciba mi enhorabuena.

LA SRA. DE RAMIREZ OLIVELLA

Adelaida Parodi.

Ha dado por terminada su temporada en San Miguel de los Baños, donde en el Hotel Villaverde fué a reponer su quebrantada salud, la joven, bella y elegante dama que es esposa del Abogado Fiscal de la Audiencia de la Habana doctor Gustavo Ramírez de Olivella.

La señora Parodi pasó ayer por Matanzas en su auto de regreso a la capital.

NO RECIBIRA

La señorita Alfonso.

Me refiero a María Elena, que pasado mañana está de días y que me encarga decir a sus amistades que aplaza el recibo que tenían pensado para la otra fecha tan grata para ella, de su cumpleaños.

No se sustraerá por ello, la gentil vecinita de «Villa Mariana» de las pruebas de afecto y simpatías que le tributarán sus amigos ese día.

LA FAMILIA PONTE

Hondamente impresionada.

Pasa en estos momentos por el dolor que agobia a toda Cuba con motivo de la muerte del ilustre tribuno don Rafael Montoro, abuelo de la señorita Herminia Agüero, prometida del doctor Francisco Ponte y Domínguez, el joven publicista, autor de tanta interesante obra en la bibliografía cubana.

Tan pronto supieron la nueva del fallecimiento de Montoro los doctores Ponte embarcaron para la Habana, de la que están ya de regreso.

Mi pésame a ellos, como va también para los familiares todos del gran cubano que acabamos de perder.

EL TENIENTE CARVAJAL

Otro duelo.

Se privó de la vida en la noche del lunes, el joven oficial que pertenecía al Regimiento del cuarto Distrito destacado en Matanzas.

Deja a su joven viuda con dos hijos y uno que está al nacer y que no conocerá al padre que de tan trágica manera se ha ido de este mundo.

Para los familiares todos del Teniente Carvajal lleven estas líneas mi expresión de condolencia.

CHEZ HORTA

Herminita Borges.

Ha venido a pasar una temporadita en casa de sus tíos, los esposos Chacho Horta y Blanca Castañer, la linda jeune fille, que es hija del Dr. Everildo Borges y Herminia Castañer, que residen en Pedro Betancourt.

Sea bienvenida.

UNA ACLARACION

Que me apresuro hacer.

En las «Matanceras» de ayer apareció la nota de defunción del señor Ernesto Tosca debido a un error de información que queda con estas líneas salvado. La muerte del señor Tosca ocurrió años ha, y al volver su apellido a la crónica, venía para saludar a su hijo Juan Manuel que con su esposa Rosa Sánchez, fijan su residencia aquí.

Una confusión disculpable.

EL DR. BOTET

En viaje de regreso.

Se le espera en ésta para el día diecisiete según noticias llegadas a sus familiares.

Precisamente llega a mi una carta de Antonio, fechada el cuatro en Miami, y que por la huelga pasada no vino a mi poder hasta este día.

El doctor Botet y Simeón, como saben sus amigos, después de obtener de su título de piloto en una gran escuela de aviación de Dallas, fijó su residencia en Miami donde ha permanecido hasta el presente.

Su esposa, la bella dama Angélica Fernández y su hijito Tony, cuya foto publiqué no ha mucho en estas «Matanceras» están ya en la Habana desde hace unas semanas.

Tenga una feliz travesía Antonio.

LA ULTIMA NOTA

Para decir que por renuncia que ha hecho de su cargo de Alcalde Municipal de Matanzas, el Sr. Ricardo Campanería, ha sido designado el Capitán Rafael Reinaldo, doctor en cirugía, que pertenece al cuarto Regimiento aquí destacado. El doctor Reynaldos, es vice Director del Liceo y goza de aprecio muy mucho y muy grandes simpatías en la sociedad yumurina.

Ayer mismo tomó posesión del cargo el Dr. Reynaldos.

Manolo JARQUIN.

En la Terminal, Anoche

CONTINUA LA HUELGA DEL F. C. DE CUBA

Por no haberse aún solucionado el problema planteado entre los obreros y la empresa del F. C. de «Cuba», el tren expreso de los F. C. U. de la Habana, no admitió tampoco anoche, pasaje para las provincias orientales.

EN EL EXPRESO LIMITADO

Por lo cual ayer fué otro día de poco movimiento, entre los que embarcaron anotamos los señores Federico Larrieu y señora para Sagua la Grande, Armando Rubio hacia Trinidad, Alfonso Peláez y señora, el representante Dr. Santiago Rey y el doctor Joaquín Sigarroa para Cienfuegos, Alberto Quintana y señora para Caibarién, Manuel Irigoyen para Matanzas, Jesús Valdasarri y Jorge Rodríguez Arias hacia Sancti Spíritus, Rubén de León y Heriberto Delgado Amiell rumbo a Placetas, Víctor Ramos y señora, E. Enríquez agente viajero del colega «El Mundo» para Santa Clara y el doctor José E. Calviño en dirección a Colón.

EL TREN DE SANTA CLARA

Llegó con un pequeño retraso de 15 minutos y muy escasos pasajeros, entre los cuales anotamos los señores Dr. Julio Galigarcía y familia, de Cienfuegos, Arturo Bravo y señora de Sagua la Grande, Ramón Daple y Eugenio Ceballos de Matanzas, Gustavo Rabell de Colón, Antonio Mujica y Evelio Bermúdez de Encrucijada, Francisco Diez Cabezas, Bernardo Duarte y Félix Sansirena de Jovellanos y la señora Angelina Posadas viuda de Ramos procedente de Martí.

Causa contra el ex alcalde de Quivicán

Se ha nombrado juez especial para juzgar al que dió muerte al oposicionista Dr. E. Capote

El doctor Elier Roqueta, abogado de esta capital, presentó ayer escrito a la Sala de Gobierno de la Audiencia habanera, por el que insta la designación de juez especial en la causa que se sigue por los delitos de malversación de caudales públicos y de asesinato en cuadrilla, al ex alcalde municipal de Quivicán doctor Jaime Llambés Toldrá.

Este funcionario del pasado régimen está señalado como autor de la muerte del doctor Enrique Capote Rodríguez, abogado de esta ciudad en el citado pueblo, cuando al frente de varios vigilantes de policía, de sus dos hermanos y de algunos empleados del Municipio, atacó a tiros al citado doctor Capote, al que alcanzó con uno de los disparos en la espalda y le dió una puñalada; también está acusado Llambés de ser autor material del desfalco de varios miles de pesos en la citada municipalidad, lo que corrobora la declaración prestada por el tesorero ante el Juez de Instrucción.

El pueblo de Quivicán ansia que se haga justicia, ya que el asesinato del doctor Capote no tuvo otra finalidad que la de impedir que se celebrara el día 12 del actual la caída de la tiranía que padecíamos. El doctor Capote estaba afiliado al A B C, a cuya institución recurrirá el pueblo para que se imparta justicia debidamente.

NO PUEDEN SER AMNISTIADOS

Los señalados como autores de la muerte del hacendado Luciano Palomino Hernández, del central «Habana», no gozarán de los beneficios de la Ley de Amnistía votada últimamente por el Congreso. La Sección Segunda de la Sala de Vacaciones de esta Audiencia así lo ha resuelto.

FAUSTO
MAÑANA
ELISSA LANDI
en "EL MARIDO DE LA AMAZONA"
Producción de Jesse L. LASKY de la FOX

GACETILLAS

NEPTUNO. — Secretos de Mary Pickford.

La matinée en Neptuno es continua de 1 y media a 7 y media y la función de la noche de 8 a 11 y media. Precios 10 centavos damas y niños hasta las 7 y media, 20 centavos todos después. Hoy en los turnos de 3 a 6 y 9 y 45 p. m. «Secretos» la mejor película del año con Mary Pickford y Deslie Howard y un cartón y un noticiario y a la 1 y media, 4 y media y 8 y media «Unidos en la Venganza por George Raft y Nancy Carroll.

Mañana por última vez «Secretos» y «Unidos en la venganza». El viernes «Peligrosamente Suyo» (estreno en Cuba) por Warner Baxter y debut de Artinelli el gran artista, creador de un género nuevo, mezcla de humorismo y manipulación. Artinelli actuó durante una semana en Campoamor.

Sábado y domingo «La mujer que no tenía hombre» Clark Gable. El día 25 «Rasputín.

REGINA. — Una noche en El Cairo.

A la una y media en punto empezamos con una gran función estrenándose la linda película Metro de Ramón Novarro «Una noche en el Cairo» y también se exhibe la regia producción de Lewis Stone y Phillips Holmes «La Canción de la Paz». Completándose el programa con una revista y una comedia.

Precios 10 centavos damas y niños hasta las 8 y media y 20 mayores después.

Mañana «Una Noche en el Cairo».

Viernes 18 Secretos del Mar y A toda hélice.

RIVIERA. — Peligrosamente suyo.

En las tandas de las 5.15 y 9.45 estreno en Cuba de la producción Fox interpretada por Warner Baxter que se titula «Peligrosamente Suyo» revista y comedia. A las 8.15 «La Llaman Salvaje» por Clara Bow.

Mañana jueves en la matinée de la 1.30 «Damas entre Rejas» por Bárbara Stanwyck y estreno «Ladrón de Honras» por James Cagney, revista y comedia. En tandas elegantes «Ladrón de Honras».

El viernes estreno «El Pequeño Gigante» por Edward G. Robinson.

El 23 y 24 Secretos del Mar por Fay Wray.

Pronto «Rasputín» por John, Lionel y Ethel Barrymore.

TRIANON. — Unidos en la venganza.

En la tanda de las 4: Nancy Carroll y Cary Grant en la producción Paramount «La Mujer Acusada», revista, muñequitos y la magnífica película «Unidos en la Venganza» por la sin rival Nancy Carroll.

A las 8.30 «La Mujer Acusada».

Para la de 9.45 «Unidos en la Venganza».

Mañana Tu serás mía, la bella cinta musical.

Para el viernes y sábado se anuncia el estreno de «Una noche en el Cairo», por Ramón Novarro.

El domingo «La Hora del Cocktail», por Bebe Daniels y Barry Norton.

RIALTO. — Una noche en El Cairo.

Rialto empieza a las dos en punto de la tarde y presenta hoy la romántica producción de Ramón Novarro titulada «Una noche en el Cairo» exhibiéndose además la bella película de Lewis Stone y Phillips Holmes «La Canción de la Paz».

Completa el programa una revista y una comedia.

Precios 20 centavos luneta y preferencia a todas horas.

Mañana «Una Noche en el Cairo».

Viernes 18 «Secretos del Mar» y «A toda hélice».

Sábado «El Pequeño Gigante» de Edward G. Robinson.

ACTUALIDADES. — Homenaje a la Risa.

Este teatro comienza con una nueva era de triunfos, que sus nuevos empresarios, los hermanos Ferrer, tienen en cartera muchas sorpresas. Espectáculo completamente nuevo con nuevas artistas. A partir del jueves 24 serán estos de moda, dedicando a las damas regalos. El programa de hoy dedicado a la risa, lo componen cinco debuts, entre ellos el maquietista «Garabato» que es una atracción nunca visto, la linda soprano lírica Nenita Millares, el ventrílocuo Lundihe, los reyes de la rumba del solar y bailes ñáñigos por Roncona y Caridad, y el célebre y aplaudido Mariano Meléndez tenor de la personalidad mágica. El show se presentará a las 5.30 y 9.30. En tandas de 3 a 6 y de 8 a 11 se exhiben las películas «Las Calles de New York» y «Politiquerías». Luneta 10 centavos tertulia cinco.

INGLATERRA. — El Pasado de Mary Holmes.

Precios para hoy 10 centavos a todas horas de 2 a 6 p. m. y de 6 a 11½.

Colosal programa especial con las comedias RUBIAS DEL HAREM y EL TESORO DE RUBIN, y las superproducciones EL PASADO DE MARY HOLMES, por Helen Mc Kellar y Eric Linden; y LA EDAD DEL CONSENTIMIENTO, joya suprema por Dorothy Wilson y Eric Linden.

A las 5 p. m. EL PASADO DE MARY HOLMES y LA EDAD DEL CONSENTIMIENTO.

Por la noche, el mismo programa de la matinée.

Mañana, ESTA NOCHE SERAS MIA, por Jan Kiepura.

Sábado, EL SECRETO DEL MAR.

CUBA. — El Gran Domador.

Un atractivo y selecto programa se anuncia para hoy miércoles en el fresco y confortable cinema de la calle Suárez.

A las cuatro y a las ocho y cuarto se exhibe la magistral producción de la Universal «El gran domador», por Clide Betty y Anita Page, conjuntamente con «El caserón de las sombras, por Boris Karloff y Gloria Stuart.

Diez centavos a cualquier hora.

Mañana: «Secretos», por Mary Pickford y «La novia rifada» por Jeanette McDonald.

El sábado y el domingo: «La mujer que no tenía hombre».

VERDUN. — La mujer que he creado.

Para hoy jueves hemos combinado un programa que garantizamos que será del agrado de nuestros favorecedores. Estreno de la interesantísima film por Robert Montgomery y Sally Eileer, LA MUJER QUE HE CREADO y exhibición de la bonita cinta por Jackie Cooper y Lewis Stone, DIVORCIO EN LA FAMILIA. Además una revista y una graciosa comedia.

Precios: 10 centavos todos a cualquier hora.

Mañana: LA MUJER QUE HE CREADO, LA CANCION DE LA PAZ, Diana Wynnyard.

UNIVERSAL. — A toda hélice.

Inmejorable programa anuncian las carteleras de este popular y concurrido cine, las mejores proyecciones y sonido con el equipo «Western Electric». Función de 1 a 6 y de 6.15 a 11, luneta 10 centavos. Da comienzo tan interesante programa con divertida comedia. El grandioso drama del Oeste EL JINETE DEL OCASO, de Buck Jones. Soberbia producción de argumento muy interesante a TODA HELICE, de William Collier. Mañana la colosal film «La farándula trágica». Viernes se exhibirán dos regias películas del agrado del público.

OLIMPIC. — Secretos de Mary Pickford.

Dos regias películas se exhiben hoy en este gran espectáculo del mejor sonido y proyección con el inmejorable equipo PHILISONOR, la mejor temperatura y ventilación. Función de 5.15 y 9.30, linda comedia y variedad. La super excelsa producción SECRETOS, de valioso e interesante argumento, por Mary Pickford y Leilie Howard. Estupenda film DANUBIO AZUL de Joseph Schilkraudt y Dorothy Bouchier. Mañana «La mujer que he creado» y «El secreto de Madame Blanche». Viernes «El pasado de Mary Holmes» y «Amarga victoria».

FLORENCIA. — La mujer que he creado.

Presenta este cine de San Lázaro y Espada un verdadero programa con un valor incalculable, dando comienzo desde las dos con divertida comedia, revista de asuntos internacionales. La sorprendente y bien argumentada superjoya LA MUJER QUE HE CREADO, por Robert Mongomery. Sublime film LA CANCION DEL ORIENTE, de Ramón Novarro. Luneta 10 centavos. Mañana la estupenda producción «La esquina del pecado». Sábado «Una noche en el Cairo».

WILSON. — Esta noche serás mía.

Precios para hoy: 10 centavos a todas horas, de 2 a 7 p. m. y de 8 y media a once y media.

Regio programa con el gran éxito de ayer, «Esta noche serás mía», colosal atracción, por Jan Kiepura, y Magda Schneider; y «Nagara», sensacional y emocionante producción, por Tala Birell y Malvyn Douglas, y el cartón sincronizado «El rey de la selva.»

A las cinco p. m., «Esta noche serás mía» y «Nagana.»

Por la noche, el mismo programa de la matinée.

Mañana: «Su primer amor», por Slim Summerville y Zasu Pitts.

CAMPOAMOR
HOY 1½ a 11½ HOY
M.G.M. presenta la producción que nos muestra como se derrocó una sangrienta tiranía
JOHN-ETHEL-LIONEL BARRYMORE
LA FAMILIA REAL DEL TEATRO en
RASPUTIN Y LA EMPERATRIZ

BAJA EL INDICE DE LOS PRECIOS EN EE. UNIDOS

NEW YORK, agosto 15.—El índice de precios de artículos de primera necesidad, compilado por Moody, es 129.9. contra 133.9.

ROTUNDO EXITO DEL
IRONBEER FOSFATADO
75.000 Botellas vendidas en una Semana
El público inteligente, que sabe lo que es bueno, se dió cuenta en seguida de la importancia que tienen los FOSFATOS en relación con el sistema nervioso y para conservar fuerte y sano el cerebro.
Por eso ha tenido una inmediata aceptación el «IRONBEER FOSFATADO» y cada día aumenta más su venta, porque además de su bondad, se sigue vendiendo al mismo precio que antes.
No lo piense; Si Ud. desea tomar un verdadero refresco tome «IRONBEER FOSFATADO»; tomará lo mejor, por el mismo precio de cualquier otro refresco. IRONBEER está preparado a base de FOSFATOS, Extractos de frutas y Cereales, Hierro dializable, agua purísima tratada con Rayos Ultra-Violeta y azúcar refinado.
IRONBEER o NO BEBER
Pedidos A-9605
Se vende en todas las Cantinas

ESCENARIO Y PANTALLA

NOTAS

EXITO DE «RASPUTIN Y LA EMPERATRIZ» EN CAMPOAMOR

Comenzando desde la una y media, se exhibirá hoy en todos los turnos, menos en el de las 7.30, el drama perfecto, de la Metro Goldwyn Mayer titulado «Rasputín y la Emperatriz.»

«Rasputín y la Emperatriz» es «el drama perfecto», porque su reparto es excepcional, su presentación estupenda y su dirección magistral. Presenta por primera vez reunidos en la pantalla a los tres hermanos Barrymore, John, Lionel y Ethel y está además realzado por la actuación de la estrella máxima Diana Wynyard, así como el actor Ralph Morgan que hace un espléndido papel del zar.

Presentación, realismo, acción, fotografía, fidelidad histórica, auténticas escenas... todo, en fin, ha motivado que «Rasputín y la Emperatriz» sea clasificado como el drama perfecto.

Esta película se exhibirá durante toda la semana y a los precios corrientes, o sea, 30 centavos antes de las tres, 40 después de esta hora y hasta las siete y treinta, 50 centavos por la noche, costando la tertulia a cualquier hora sólo diez centavos.

Debido al largo metraje de la película «Rasputín» hay necesidad de suspenderla en el turno de las 7.30 y a esta hora se exhibe «La canción del Oriente», con Ramón Novarro.

En la próxima semana, «Fidelidad» y «Las apariencias engañan», el último estreno del gran actor Ronald Colman.

«EL DESPERTAR DE UNA NACION», MAÑANA, EN EL «ENCANTO»

Hoy, desde las 3.30, se exhibirá por última vez «El pequeño gigante», producción Warner, donde trabaja el «gigantesco» actor Edward G. Robinson.

Mañana, la gran película Metro «El despertar de una nación», con Walter Huston, Karen Morley, Franchot Tone y el magnífico actorcito Dickie Moore. Esta producción estaba contratada para exhibirse a fines del próximo mes de Octubre, pero debido a la gran actualidad que ella representa, ha sido adelantada la fecha de su estreno. La historia que se cuenta en «El despertar de una Nación», es una novela que todos quisiéramos ver realizada en la vida... tener un Presidente que cumpla las promesas de honradez y dignidad que le han llevado a la primera Magistratura de la República y ser un amigo para todos en la honradez de sus elevados propósitos.

Con este estreno se exhibirá la película que reproduce todos los hechos ocurridos, con la caída del Tirano y además el profesor Morales tocará al órgano el Himno del A B C y un himno compuesto por él y dedicado a los estudiantes, proyectándose en la pantalla la letra de estas dos bellas composiciones.

«El despertar de una Nación» fué comentada enormemente por la crítica americana y es un nuevo éxito del gran actor Walter Huston.

«FAUSTO»: EXITO DE «EL MUNDO ES MIO»

Se exhibe por última vez en todos los turnos de hoy «El mundo es mío» (The Great Jasper), la sorprendente y originalísima producción de Richard Dix, que nos ofrece una de sus más notables interpretaciones, y de Wera Engels, maravillosa actriz germana que entra en el cinema por la puerta del estrellato.

El jueves, sin ningún anuncio, motivado por los trastornos producidos en la organización de los estrenos por el cierre de los espectáculos, será presentada la segunda producción filmada para Fox por el famoso Jesse L. Lasky, «El marido de la amazona» (The Warriors Hurband) que está considerada la más original y espectacular comedia del año y que nos presenta la más hilarante sátira de la inversión de los papeles, en los que la mujer es la bravía y la que dirige y el hombre es el sumiso cuidador del hogar.

Filman esta comedia sin igual, la bellísima Elisa Landi, con David Manners y Marjorie Rambeaux. También el jueves será ofrecida con exclusividad al público de «Fausto» las únicas escenas que existen del entierro del leader estudiantil Rafael Trejo, muerto durante la manifestación del Parque Alfaro, y también los más culminantes sucesos ocurridos desde el día 12 del corriente.

DEBUT DE UN NUEVO ESPECTACULO EN EL «NACIONAL»

Para hoy está anunciado el debut de la nueva empresa en el Nacional con un espectáculo continuo a base de zarzuelas españolas por la compañía española que con tanto éxito venía actuando, y películas. El espectáculo empezará a las 3.30 hasta las doce de la noche; el precio señalado es el de 30 centavos luneta antes de las siete y 40 centavos después. Tertulia a cualquier hora, 10 centavos.

Para el programa de hoy se ha elegido la graciosa zarzuela en un acto con música del maestro Luna, «Los cadetes de la Reina», por Carmen Antonini y el barítno Utrera y demás elementos de la compañía. Por la pantalla, «Virtud», con Carole Lombard y Pat O-Brien y «La dama del club nocturno», con Adolfo Menjou y además un cartón y una sinfonía.

Para mañana se anuncia: «Los molinos de viento», con Felisa Herrero y Luis de Guevara. Por la pantalla «El hombre 13» y «La calle de la vanidad».

Para el sábado, reposición de la zarzuela en un acto «La alsaciana», interpretada por José María Aguilar y Carmen Antonini.

«ABECEDARIO» TRIUNFA EN EL «MARTI»

«Abecedario» fué la obra que inició, en un terreno franco, abierto ya a favor de la oposición contra el derrocado régimen del machadato, una serie de obras que el público recibió con las más vivas muestras de entusiasmo.

Fué Carlitos Robreño, el cuito y popular actor, quien nos regaló con este «Abecedario», que alcanzó en el Martí el más rotundo de los éxitos y fué el maestro Rodrigo Prats, quien le puso música, música adecuada e inspiradísima.

«Abecedario» cubre esta noche la segunda tanda del Martí, señalada para las 10.30, según costumbre; pero ofrece el doble aliciente de que ella ha sido reforzada con el cuadro del radio de «Estampas habaneras» y este cuadro, a su vez, ampliado en «trasmisiones» de palpitante actualidad.

La primera tanda, a las 8.45, se cubre con «El gran desfile» y el apropósito «A la voz de fuego, se va Covadonga».

En el Martí continúan los ensayos de «La tierra del Sol», obra de gran aparato, original de Agustín Rodríguez y Pepito Sánchez Arcilla, con música del maestro Gonzalo Roig.

Treinta centavos es el precio que rige para la luneta en el Martí.

INVENTOS, INNOVACIONES Y CURIOSIDADES

(Science News Service)

En uno de los circos que recorren las más grandes ciudades del orbe se utiliza un muelle de una presión de 28,000 libras para lanzar a un hombre por los railes de un enorme globo metálico.

Se han fabricado unas motocicletas muy apropiadas para circular por los caminos terrosos, pues se encuentran dotadas de unos tractores especiales.

Existen unos toma-corriente que pueden ser trasladados, con toda facilidad, de un lugar a otro de la pared y ser fijados permanentemente en determinado sitio. Dicha innovación viene a aumentar considerablemente el grado de confort de los estudios y residencias.

Ultimamente se han diseñado unos aparatos que alinean y sujetan el papel, permitiendo a una sola persona empapelar el cielo raso, a la usanza de los países fríos, sin necesidad de asistencia de ninguna clase.

La población de Australia aumentó el último año cerca de 49,339 habitantes, alcanzando un total de 6.575.255, aunque la emigración excedió a la inmigración en 4818.

Un grupo de ingenieros alemanes ha construido unos tubos de radio con los que han logrado obtener, usando la corriente directa, la misma eficiencia que con los tubos de corriente alternativa.

Varios de los profesores de la Universidad de Chicago han inventado unos aparatos eléctricos de una extremada sensibilidad, que permiten medir con exactitud la corriente nerviosa de las personas.

CRUCIGRAMAS

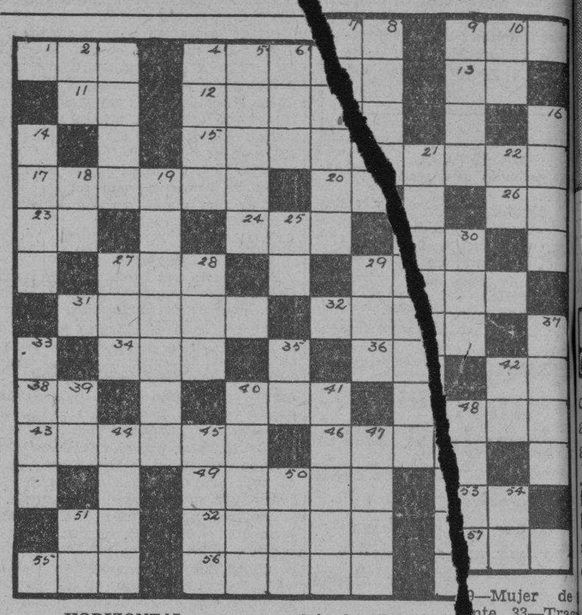

HORIZONTAL

1—Río de Siberia. 4—Animal. 9—Puerto de Finlandia. 11—Sociedad Anónima. 12—Por otro nombre. 13—Nota. 15—Planta. 17—Pueblo de Cuba. 20—Arbol. 23—Nota. 24—Río de Suiza. 26—Afirmación en el dialecto provenzal. 27—Yo (latín). 29—Uno, (ing.). 31—Honrado, íntegro. 32—Conjunto de instrumentos de labranza. 34—Ave. 36 Consonante. 38—Interjección. 40—Compañía (abr.) 42—Dirigirse. 43—Animal. 46—Cosa sin importancia. 49—Ser una voz consonante de otra. 51—Ciudad de Caldea, patria de Abraham. 52—Decreto del Sultán de Constantinopla. 53—Isla del Atlántico. 55—Número. 56—Famoso químico sueco, inventor de la dinamita. 57—Medida de longitud.

VERTICAL

2—Vosotros. 3—Alimento maravilloso que envió Dios a los israelitas en el desierto. 4—Río de España. 5—Engañada, víctima de una ilusión. 6.—Bebida. 7—Barco muy veloz. 8—Padre de Jasón, que fué rejuvenecido por la hechicera Medea. 9—Ciudad de Italia. 10—Indica duplicación. 14 Personaje de Otelo. 16—Dios del vino. 18—Nota. 19—Planta. 21—Carámbano que cuelga de las canales en invierno. 22—Negación. 25—Compañía cablegráfica. 27—Epoca, 28—Río de Siberia. 29—Mujer de turno.—30 Consonante. 33—Tragaturno.—30 Consonante. 33—Tragedia en cinco actos de Shakespeare. Seis. 37—Ciudad de Rumanía. Contracción. 40 Capital de Egipto (abr.) 41—Ave. 42—Lo mismo (abr.) 44—piel. 45—Ce Agujerito sutil de la 47—Ciudad de algunos animales isla de Lu Rusia. 48—Río de la sonaje de la Filipinas. 50 — Pera Artículo inde media inglesa. 51—ción. minado. 54—Preposi ba.

La solución mañana.

SOLUCION AL CRUCIGRAMA ANTERIOR

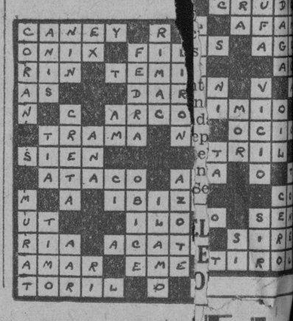

LABORATORIO 'LIBERTY'
Estrena en el
TEATRO ENCANTO
el Jueves 17 La Película más completa de la caída del REGIMEN MACHADISTA.
Aguila 28 Teléf M-3636

ENCANTO
HOY 3½ a 11½ HOY
WARNER BROS presenta
EL PEQUEÑO GIGANTE
THE LITTLE GIANT—con
EDWARD G. ROBINSON
Mary ASTOR y Helen VINSON
MAÑANA
la monumental producción
EL DESPERTAR DE UNA NACION
OVER THE WHITE HOUSE—con
Walter HUSTON y Karen MORLEY

CARTELES DEL DIA

POR LOS TEATROS

MARTI: A-1751.—Compañía Cubana de zarzuela de Agustín Rodríguez. A las 8 y 45, «El gran desfile y «A la voz de fuego, se va Covadonga». A las 10 y 30: «Abecedario.»

POR LOS CINES

CAMPOAMOR: A-7054.—A todas horas: «Rasputín y la Emperatriz» con Esthel, John y Lionel Barrymore. A las 7 y 30: «La canción del Oriente.»

ENCANTO: A-4433.—A todas horas: «El pequeño gigante» y «Fidelidad» con Edward G. Robinson, con media y revista.

FAUSTO: A-4321.—A todas horas: «El mundo es mío», con Richard Dix y comedia y revista.

NACIONAL: A-3730.—A todas horas: «Virtud», «La dama del club nocturno» y números de variedades.

ACTUALIDADES: M-5575.—«La calles de New York», «Politiquerías» y números de variedades.

RIALTO: M-1831.—«Una noche en el Cario» y «Canción de paz.»

NEPTUNO: M-3785.—«Secretos» y «Unidos en la venganza.»

REGINA: M-1407.—«Una noche en el Cario» y «La canción de la paz.»

RIVIERA: F-2040. —«Peligrosamente suyo» y «La llaman salvaje.»

TRIANON: F-2403.—«Unidos en la venganza» y «La mujer acusada.»

OLIMPIC: F-6263.—«Secretos» y «El Danubio azul.»

VIVES: F-5995.—«Huérfanos de Budapest» y «Chandu.»

INGLATERRA: M-5547.—«El pasado de Mary Holmes» y «La edad del consentimiento.»

VERDUN: A-9206.—«El mujer que he creado» y «Divorcio en la familia.»

WILSON: U-5863.—«Esta noche serás mía» y «El rey de la selva.»

FLORENCIA: «La mujer que he creado» y «La canción de Oriente.»

MODERNO: X-3306. —«Hombres en venta» y «Melodía de arrabal.»

UNIVERSAL: «A toda hélice» y «El jinete del ocaso.»

CUBA: M-8970.—«El gran domador» y «El caserón de las sombras.»

SUSCRIBASE Y ANUNCIESE EN EL «DIARIO DE LA MARINA»

M.E.C.D. 2016

Mucha Gente

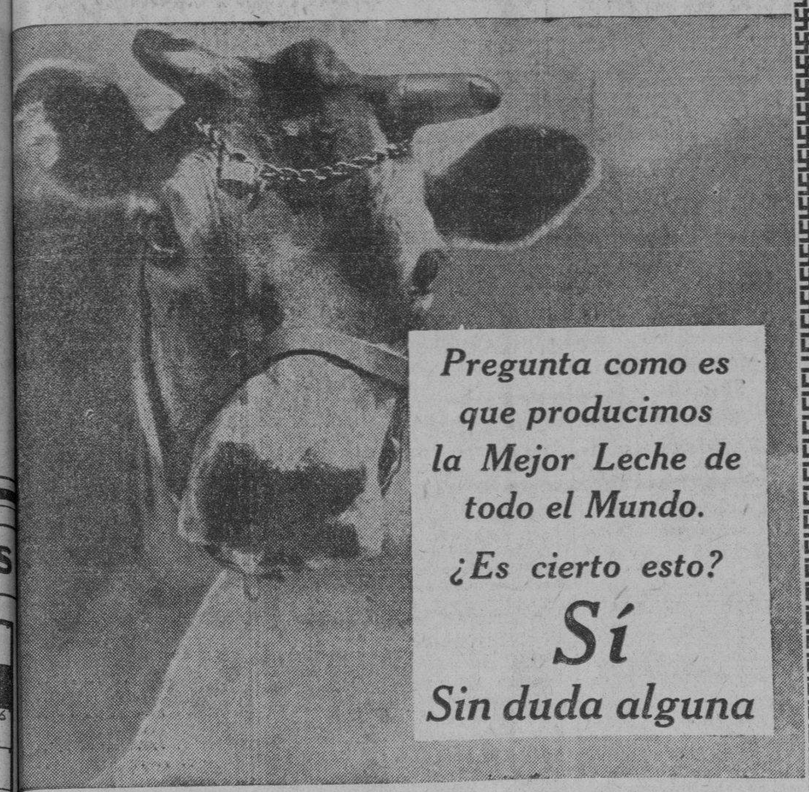

Pregunta como es que producimos la Mejor Leche de todo el Mundo.

¿Es cierto esto?

Sí

Sin duda alguna

La Respuesta

Es que aprovechamos las condiciones tropicales en beneficio nuestro, bañando diariamente con agua corriente la ubre y los cuartos traseros de cada vaca, e inmediatamente se le secan por medio del aire caliente que produce un ventilador rotativo, antes de proceder al ordeño. Esto lo hacemos dos veces al día. Como ayuda a esto está la rebosante salud de nuestras vacas de pura raza Jersey, libres de garrapatas y alimentadas con granos, que viven felizmente en medio de un ambiente estrictamente sanitario y de belleza incomparable. Estas son las razones fundamentales a que se debe el extraordinariamente bajo conteo bacteriano y la alta calidad nutritiva y delicioso sabor que tiene la

Leche Tip-Top de Ward

Tómela durante la estación de verano como una bebida alimenticia y refrescante. Pura tal como la brinda la Naturaleza. No trate de mejorar la obra de la Naturaleza y no eche a perder esta leche hirviéndola.

Venga a vernos el próximo Domingo.

Letty Lou de Finca Patricia.

✝

E. P. D.

LA SEÑORA

Rosa Martínez de Barandiarán

HA FALLECIDO

Dispuesto su entierro para hoy miércoles 16, a las 4 y media de la tarde; el que suscribe, su viudo, en su nombre y en el de sus hijos y demás familiares, ruega a las personas de su amistad se sirvan concurrir a la casa mortuoria: calle 9 entre 4 y 6 (Reparto La Sierra), para de allí acompañar el cadáver hasta el Cementerio de Colón, favor que agradecerá eternamente.

Agosto 16 de 1933.

MATEO BARANDIARAN

✝

E. P. D.

Ana María de Jesús Hidalgo Gato y Márquez Vda. de Miyares

HA FALLECIDO

Después de recibir los Santos Oleos.

Y dispuesto su entierro para hoy, día 16, a las nueve a. m., los que suscriben, hijos, hijo político, hermanos, hermanos políticos, sobrinos y demás familiares y amigos, ruegan a las personas de su amistad encomienden su alma a Dios y se sirvan acompañar el cadáver desde la casa mortuoria, Quinta Avenida, entre 20 y 22, Miramar, al Cementerio de Colón, favor que agradecerán eternamente.

Habana, Agosto 16 de 1933.

Mercedes, Bernardo y Néstor Miyares e Hidalgo Gato, Mariano Juncadella, Jr., Eduardo, Bárbara, María, Francisco y Tomás Hidalgo Gato y Márquez; Dolores Rodríguez Vda. de Hidalgo Gato, Nettie Wetherford de Hidalgo Gato (ausente), José A. Hernández, Margarita Adot de Hidalgo Gato, Celia Comas de Hidalgo Gato; Bernardo y Marina Miyares; Mercedes Hidalgo Gato de Hide (ausente), Eduardo, Frank, Anita y Edna Hidalgo Gato y Wetherford (ausentes), Margot Hidalgo Gato de Solís, Eduardo, Francisco, Charles y Elena Hidalgo Gato y Adot, Albertina Hidalgo Gato de Solís, Tomás, Froylán, y Celia Hidalgo Gato y Comas; Emma Nadal de Hidalgo Gato; Russell Hyde y José Manuel Lara (ausente), Serafín y Humberto Solís, Alberto Cossio; Dr. Ernesto R. de Aragón.

FUNERARIA DE PRIMERA CLASE

ALFREDO FERNANDEZ

SAN MIGUEL 63 TELEFONO A-4348

Crónica Habanera

SANTOS DE HOY: SAN JOAQUIN

En la festividad de la fecha están de días las siguientes personas, a quienes enviamos nuestra felicitación:

Las señoras Nena Magriñá de Simó.

Joaquina Catalá viuda de Garriga y su hija Joaquinita Garriga.

Joaquina Carbonell de Barridy, Joaquina Castañé de Llao y Joaquina Garriga de la Casa.

Los caballeros:

En primer término nuestro queridísimo amigo el doctor Joaquín Martínez Sáenz, nuevo Secretario de Hacienda.

El señor Joaquín Pina, gerente de la empresa del DIARIO DE LA MARINA, donde desempeña el cargo de Tesorero, a quien saludamos afectuosamente.

El doctor Joaquín M. Barraqué, prestigioso abogado y notario, que pertenece al bufete de Rosales y Lavedán, y su simpático hijo Joaquín Barraqué y Mayoz.

Joaquín Gelats, conocido banquero.

Joaquín Claret, director de nuestro colega el «Popular».

Joaquín Godoy, administrador de la Compañía Naviera de Cuba y su hijo Joaquín.

Joaquín G. Gumá, distinguido hacendado y experto azucarero y su hijo el joven Joaquín Gumá y Herrera.

Joaquín Eleizegui.

Un grupo de médicos:

El doctor Joaquín L. Jacobson.

El conocido especialista doctor Joaquín M. Parracia y su hijo el doctor Joaquín M. Parracia, Jr.

Los doctores Joaquín Cabrera, Joaquín Baralt Medina, Joaquín Recio, Joaquín Bosch, Joaquín Alvarez y Joaquín G. Lebredo.

Los abogados:

El doctor Joaquín Ochotorena.

Los doctores Joaquín Fernández de Velasco, José Joaquín Espino, Joaquín Llerena, Joaquín Freixas, Joaquín Gutiérrez Manso y Joaquín Argote.

El joven arquitecto Joaquín Weiss.

El ingeniero Joaquín S. Estéfanix.

El doctor Joaquín Añorga, distinguido rotario y director del colegio La Luz, del Vedado.

Joaquín Díaz, de la gerencia de los grandes almacenes de El Encanto.

Joaquín Suárez, Joaquín de Cárdenas, Joaquín Pardo Suárez, Joaquinito Barnet, Joaquín Ablanedo, José Joaquín Toscano, Joaquín Vidal.

El capitán retirado de la Policía Nacional, Joaquín Ravena.

Joaquín Massip.

Joaquín López Barroso, Joaquín Menéndez, Joaquín Plá, Joaquín Paz, Joaquín Batista, Juan Joaquín Otero, Joaquín Frías.

Joaquín Jiménez Lanier.

El comandante Joaquín Estrada Mora, de la Policía Nacional.

Joaquín Llaverías, director del Archivo Nacional.

Joaquín González Sarraín, y su hijo el joven Joaquín González Sarraín y Escoto.

Joaquín Mestre y su hijo Joaquín.

Joaquín Codina, Joaquín Cueva, Joaquín Socarrás, Joaquín Fernández de Córdoba, Joaquín Gil del Real, Quintín Zubizarreta.

Los jóvenes Joaquín R. Sánchez Bolio, Joaquín Alsina, Joaquín Pedroso y Pequeño, Joaquín Bosch Jr. y Joaquín Delgado y García.

Joaquín Guzmán, Joaquín Blanco, Joaquín Pueyo, Joaquín de la Cruz.

Entre los de la prensa, Joaquín Ravenet y Joaquín Tutor.

Y un estimado compañero: Joaquín de Posada, colaborador de la crónica.

(Continúa en la página SIETE)

SABOR?
AROMA?
CALIDAD?

todo lo encuentra en el sin rival CAFE de

LA FLOR DE TIBES S.A

REINA 37 • TELEFONOS A-3820 / M-7623

Movimiento de Pasajeros

Noticias del Puerto

VENDRA HOY EL FRANCONIA

El señor Leonel Cabrera, gerente de la firma Cabrera y Co. Consignatarios en la Habana de la Cunard Line, visitó la capitanía del Puerto, a fin de imponerse del estado de la huelga de los obreros portuarios, por cuanto dependía de la inmediata solución de dicho paro, el que el trasatlántico Franconia con sus 700 turistas a bordo, visitara o no la Habana si continuaba dicho paro.

Por estas causas el Mauretania, tampoco visitó la Habana, con sus 800 turistas. Como el Franconia puede atracar y como no tiene carga al fin se le dieron órdenes de visitar la Habana.

El Franconia llegará a la Habana en la mañana de hoy y atracará a San Francisco costado norte.

NO DESEMBARCO EL TESORERO DEL DISTRITO CENTRAL

Procedente de New York llegó el turbo eléctrico Morro Castle, de la Ward Line que trajo la misma carga que tenía a bordo, cuando rindió la semana pasada su viaje a la Habana, y que no pudo descargar debido al paro, estimándose que posiblemente, de no tener solución la huelga porteña tenga que volvérsela a llevar.

En este barco vinieron 210 pasajeros en su casi totalidad turistas, que ya pudieron desembarcar, pasear la ciudad, hospedarse en hoteles y recorrer los lugares afectados por la Justicia Popular, en sus castigos a los hombres del depuesto régimen.

Entre los pasajeros latinos llegados con destino a la Habana, figura el coronel Charles Aguirre, tesorero del Distrito Central de la Habana, y su esposa señora Fredesvinda Sánchez.

Los esposos Sánchez Aguirre, han determinado permanecer a bordo del Morro Castle y regresar en el mismo barco a New York esta tarde.

También llegaron en este barco el estudiante Emilio Cancio Bello, Pedro Cueto, José García y un grupo de periodistas norteamericanos interesados en los asuntos de actualidad en Cuba.

EL RELIANCE

El señor Luis Clasing, agente general en la Habana de la Hamburguesa Americana ha recibido noticias de que el día 31 del corriente, llegará el trasatlántico alemán Reliance, que trae un gran número de turistas, y que saldrá el día primero de septiembre.

LEVANTARON LOS SELLOS

El capitán Ortolazábal, de la Marina Nacional, por delegación del comandante del Yara, señor Eusebio Alba, procedió a levantar y dar fe de la apertura de la caja de caudales de la secretaría de Comunicaciones que selló la comisión de oficiales de marina nacional.

MAS QUE EMBARCARON

En el vapor President Adams embarcaron los hermanos Manuel y Fernando Villapol y el doctor Antonio Iraizós.

MADARIAGA PASARA POR LA HABANA EL DIA 17

Los señores García y Díaz, agentes en la Habana de la Trasatlántica española, han recibido informes de que mañana llegará a la Habana, el trasatlántico español Habana, de la Trasatlántica española, que procede de Veracruz y que seguirá viaje a España el día 18.

En este vapor regresará a España, el mecánico aviador que vino para atender todo lo relacionado con el vuelo del Cuatro Vientos, tan infortunadamente epilogado con la muerte de los aviadores Barberán y Collar.

GERMAN LOPEZ

Por la vía aérea ha regresado, el señor Germán López quien fué recibido por numerosos amigos.

EL ATHELFOAM

Este vapor inglés llegó de Antilla con cargamento de miel de purga.

EL WALTER D. MUNSON

De Filadelfia vía Norfolk, llegó el vapor americano Walter D. Munson.

PARA ARREGLAR UN CONFLICTO

Por dos ocasiones, a las tres de la tarde y 8 de la noche se reunieron en la Capitanía del Puerto, con el Jefe de Estado Mayor de la Marina Nacional, capitán de navío, señor Eduardo González del Real, delegados de patronos y de viveristas, que tienen una cuestión pendiente sobre la fijación de precio del pescado.

Los viveristas, que son los tripulantes de los barcos pesqueros, que están en puerto, con cargamentos ya pescados, y que salieron a la pesca bajo un contrato, con respecto a la venta del pescado, piden aumento de precio, mientras las empresas patronales, sostienen que sólo deben de atenerse a los contratos vigentes, y que amparan lo que está estipulado, entre ambas partes.

Este conflicto, según hemos podido informarnos a última hora de la noche, será solucionado en el día de hoy.

REGRESAN NUMEROSOS EXILADOS

Procedente de Tampa y Key West llegó ayer tarde a última hora el vapor americano «Florida», de la Peninsular Occidental S. S. Co., que trajo 164 pasajeros.

Gran número de personas, familiares, amigos y simpatizadores de los exilados que regresaron en el «Florida» acudieron al muelle a recibirlos registrándose manifestaciones de júbilo y dándose vivas a la libertad, a la República, con motivo de la caída del régimen del machadato.

Entre los llegados anotamos el ex coronel Julio Aguado y señora, quien fué iniciador del movimiento militarista hace más de dos años contra el machadato y que le costó su cargo y prisión; Jorge Casuso, Gabriel Casuso y señora, Gustavo Cuervo, José Manuel Castillo y familia, Isabel Cremata y familia, Julio Forcade Pedro, Ilda Rlig, Horacio Toledo, Rosa Sarmiento de González e hijos, Manuel Lorenzo Pil, René Moreno, Nicanor Menéndez, Angel Acosta Menéndez, Pedro B. Guirch, Sofía Mas e hijos, Emelina Menéndez, Juan Rodríguez, Salvador Díaz Osa, secretario de la Legación de Chile en Cuba y señora, Luis Estrada, Alfredo Valdés y señora, Juan B. Mancebo, Marina Astorga, Alfredo Castro, Pablo Morlote, Dolores Porro, Justino Báez, Margarita de Armas, Claudio P. Dumas, Ofelia Espinosa, Manuel J. de Zayas, Guillermina Portela, Alberto Segrera, Frank H. Gato y señora, Luis E. Cuervo y señora, C. del Llano, Francisco Lamela, Blanco M. Blanco, Julio A. Arcos y familia, José Guerra López, Francisco Nodo, Emna M. de Garmendía, Manuel Morán, Oscar S. Mechero, Ernesto Molinet, Juana Díaz, Cándido Bolívar y señora, Manuel T. Amézaga y señora, Josefina Hebra, Delia Verames, Dulce y Amparo Manzanilla, María T. Mesa, Juana M. Catá, Carmen Campiña, Eugenio Torres, y Emilio Cancio Bello, miembro del Directorio Estudiantil.

EL NUEVO PASEO ALUMBRADO

Desde anoche los focos de la ampliación del Malecón en la nueva Avenida del Puerto han sido encendidos, lo que no se había logrado durante la administración del prófugo Pepito Izquierdo.

REGRESO EL JUAN B. ZAYAS

Ayer regresó de Key West el cañonero de la Marina Nacional Juan Bruno Zayas, que condujo a los familiares del ex dictador Machado a Key West.

DECLARACIONES DE LA O. C. R. R. AL PUEBLO

La Unión Celular Radical Revolucionaria, Organismo Secreto de la Juventud, constituido desde los primeros momentos de Oposición al tiránico Gobierno desaparecido por la gestión de los Cubanos de Buena Voluntad, está en el deber y desea por todos los medios a su alcance cooperar a la estabilidad de la República, de acuerdo con las memorables palabras del Señor Presidente de la República, pronunciadas desde su elevación provisional al alto cargo que ocupa. Hace suyas las manifestaciones del A B C en cuanto a que vigilará la actuación de todos, exigiendo el exacto cumplimiento del Programa Revolucionario: porque no se puede construir sin limpiar, ni se puede llegar al Ideal, sin arrojar a los mercaderes del templo...

Actualmente laboramos por conseguir ofrecer al pueblo ALGO, que pueda remediar en lo posible la CRISIS ESPANTOSA a que la maldad de tantos lo ha conducido.

¡¡VIVA CUBA LIBRE!!

Roberto Coloma,
Delegado.

UNA QUEJA AL SEÑOR SECRETARIO DE O. P.

Numerosos vecinos de las calles Flores y Zapotes, en el reparto Santos Suárez, nos piden hagamos llegar al señor Secretario de Obras Públicas la noticia que desde hace más de dos días carecen de agua en aquellos lugares.

¡Por Cuba!

En esta hora solemne de reafirmación de nuestra soberanía y de reconquista de nuestra libertad, «La Filosofía» no puede regatear su concurso a la patriótica gestión del nuevo Gobierno que, empeñado en afianzar la perdurabilidad de la República y en restituir prontamente las funciones de la vida ciudadana, recaba de todos nosotros el fácil y sencillísimo aporte de una conducta ejemplar.

La tienda está abierta desde el lunes. Hemos reanudado el trabajo con la seguridad de mejores días para todos. Precisa ahora que, individualmente y colectivamente, nos superemos. De esta manera colaboraremos utilísimamente en la gran obra de reconstrucción nacional.

ELIMINACIONES DE VERANO

CARTERAS

Una colección de nuevos modelos, en piel blanca y en beige, con adornos de metal y de pasta a . . . . . **83c.**

Otra colección, muy nueva también, en blanco, rojo y azul a . . . . . **98c.**

Blancas y en colores, de piel, charol y estilo Florentino. Algunos modelos con pitillera, a **$1.28**

De piel y de charol, en blanco y en colores. Algunas con finos adornos de «petit point» y otras estilo Florentino, a . . **$1.55**

De piel, blancas, lisas y con adornos de «petit point». También en colores, lisas, y de estilo Florentino, con pitillera esmaltada, a **$1.68**

Muy finas carteras de piel legítima y de charol, con adornos de galalith y de metal. Colores: blanco, beige, rojo y azul combinados. Valían $4.00 y $5.00. Ahora **$2.90**

Modelos de gran novedad, en piel y en charol. Colores: blanco y beige con adornos de pasta y de metal. Ahora, a . **$3.45**

Además, otras nuevas colecciones europeas, en piel y en galalith, en todos los colores. Modelos exclusivos de «La Filosofía».

Para Niñas

Carteras blancas y en colores. Modelos selectos, muy bonitos, desde 50 cents.

Otros artículos de Verano

Telas de seda y de algodón, trajes de niño, ropa interior, pijamas, medias, etc., son artículos que figuran también en nuestras «Eliminaciones de Verano». Ustedes pueden venir a verlos desde hoy.

LA FILOSOFÍA

NEPTUNO Y SAN NICOLAS

HAGA SU AGOSTO EN ... ...

"TRIANON"

AHORA MAS QUE NUNCA
LA GRAN VENTA REGALO QUE ESTAMOS LLEVANDO A CABO ES LO NUNCA VISTO

Elegante medio corte muy propio para calle de piel carmelita adornado con perforados. Tacón militar $2.50.

Tenemos un extenso surtido de zapatos blancos de señora desde $1.25.

También en los colores azul y rojo a $1.99.

Sandalias de niños desde $0.50.

J. ALVAREZ

Neptuno y San Nicolás
Teléfono A-7004
Al interior $0.25 extra

Estudio Ribé

Por los ómnibus

OMNIBUS DE CAMAGUEY. SALIDAS DIARIAS DEL HOTEL «SARATOGA», PRADO Y DRAGONES

MACK No. 10.—Turno de 8 p. m

Para esta salida de la noche sacaron boletines los siguientes pasajeros: señor Valdés y Romay a Ciego de Avila; Augusto Romero a Camagüey; Heliodoro Alfonso a las Parras y Enrique Peña Pobre a Santiago de Cuba.

MACK No. 0.—Turno de 5 a. m.

Para el cómodo coche pullman que salió en este turno tomaron asientos los viajeros siguientes: a Santiago de Cuba, señor Roca; a Palma Soriano señor B. de la Llana y señora; a Holguín Manuel Serrano; a Guáimaro Enrique Sánchez y familia y Ernesto Sosa y hermano; a Camagüey Antonio Cuenco, R. Vidal, Agustín Romero, Luis F. Kohly y Bejar Menajem; a Ciego de Avila José Díaz Fernández y Manuel Suárez; a Sancti Spíritus Juan Madrigal; a Santa Clara Leónidas Regadera y para Matanzas Juan Beltrán y familia.

MACK No. 14.—Turno de 7.30 a. m.

Sacaron pasajes: a Camagüey Angelino Garriga Manuel Cueto, Rosendo Fernández y su hermano Julio y la señora del doctor Enrique García y sus dos niñas Ada y Mercedes; a Florida Manuela Sosa de Rodríguez y su hijo Ernesto; a Sancti Spíritus Martín González; a Placetas Antonio de la Rosa y Eusebio Uraga; a Santa Clara Jerónimo Díaz y Juan Enrique Fernández y Caridad Nápoles viuda de Medrano. También tomó asiento para Matanzas el señor Mario García.

MACK No. 6.—Turno de 12.30 p. m.

En la salida del ómnibus del mediodía tomamos nota de: Pedro I. Acosta con dirección a Santa Clara; Eduardo G. Abreu a esa misma ciudad; Antonio Cuenco a Camagüey; José Fernández a Santiago de Cuba; doctor Alberto González Parra y familia a esa misma ciudad; Roberto Agramonte a Camagüey y Daniel Cartaya a Santo Domingo.

Por la vía aérea

PASAJEROS LLEGADOS DEL INTERIOR

El Expreso Aéreo Regular «Guantánamo-Habana» número N-M-7 al mando del piloto Alot Scheir, copiloto M. Salgarela, llegó al aeropuerto General Machado, procedente del interior, a las 12.11 p. m. con los pasajeros siguientes:

De Santiago :Raymundo P. Salurry, Vicente Martínez, Gaspar Betancourt, Divina Agüero, y Antonio Malla; de Manzanillo: Emilio Rousscau; de Camagüey: Fermín Goicochea, J. A. Galbán, G. Vieta, y R. E. Diago; y de Cienfuegos: Guillermo Lois.

En este mismo avión se registró durante la travesía el siguiente movimiento de pasajeros:

De Guantánamo para Santiago: Carlos P. Lanar, M. Ramos, María L. Gaba y Raymundo P. Salvary; y de Camagüey para Morón: Raúl Vélez.

PASAJEROS QUE SALIERON PARA EL INTERIOR

El Expreso Aéreo Regular «Habana-Guantánamo» número N. M.-5 al mando del piloto Manolo Quevedo, copiloto M. Builla, salió del aeropuerto General Machado, para el interior, a las 7.30 a. m. con los pasajeros siguientes:

Para Santiago: Enrique Costa y Joseph Cao.

EL AVION DE MEXICO

Procedente de México, a las 2.24 p. m. llegó a los muelles del Arsenal, el anfibio NC-142-M al mando del piloto Leo Terletzky, con los siguientes pasajeros:

Víctor Salomón D. Fernando Vales, Mary Baer y Dolores Cepeda de Blanco. Este avión trajo además 131 libras de correspondencia aérea y expreso.

PASAJEROS QUE SALIERON PARA MIAMI

Con destino a Miami, salió de los muelles del Arsenal, de la Pan American Airways, a las 3.00 p. m. el hidroavión NC-752-V al mando del piloto Fred V. Clark, conduciendo a los pasajeros siguientes:

Layrence B. Ross, Undine V. Ross, Roscoe T. Dunte; Director de la División del Caribe, de la Pan American Airways, Evelyn Waha, Alene Girard, Eligio Argüelles y Alberto Silva.

M.E.C.D. 2016

REACCIONO AL ALZA AYER LA BOLSA DE FUTUROS DE AZUCARES CRUDOS DE NUEVA YOR

El día cinco del corriente mes había en puertos cubanos 639,378 toneladas de azúcar

Desde el primero de enero de este año hasta la expresada fecha se exportaron un millón 367,670 toneladas de azúcar, contra un millón 627,171 en igual período del año pasado

El Departamento de Estadística de Lamborn y Cía. dió a la publicidad ayer el siguiente estado sobre arribos, exportación, consumo y existencias de azúcares en los puertos de Cuba, por años naturales, sin distinción de zafras, en toneladas de 2240 libras, con los embarques de refinado convertidos a valor crudo:

Semana terminada agosto 5: Arribos: 57.889. Eportado: 89.415. Consumo: 281. Existencias: 639.378.

Total desde enero 1: 1.497.035. Exportado: 1.367.670. Consumo: 28.277.

COMPARACION CON EL AÑO ANTERIOR

Semana terminada agosto 6: Arribos: 38.267. Exportado: 82.573. Consumo: 145. Existencias: 1.015.985.

Total desde enero 1: 2.017.173. Exportado: 1.627.171. Consumo: 45.990.

EXPORTACION

	1933 Semana	1933 Ttl. hasta Agosto 5	1932 Ttl. hasta Agosto 6
Puertos al N. de Cabo Hateras	20.846	564.445	670.824
Nueva Orleans	9.648	117.603	145.089
Savannah	2.896	35.824	59.196
Galveston, Texas City & Houston	4.516	51.958	57.947
Norfolk y otros Ptos. Atl. y Golfo	2.722	70.587	100.359
Oeste EE. UU. y Ptos. Grandes Lagos	.....	9.015	4.792
Canadá	3.047	27.565	18.212
Reino Unido y R. U. por órdenes	45.740	412.955	447.632
Francia	.....	56.924	31.343
Holanda	.....	4.345	13.257
Japón, China y Hong Kong	.....	5.773	18.909
Otros países	.....	12.676	59.671
	89.415	1.367.670	1.627.171

RESUMEN

	Enero 1 a Agosto 5 1933	Enero 1 a Agosto 6 1932
Europa	474.513	529.231
Canadá	27.565	18.212
Varios	16.160	41.521
	518.238	588.964
EE. UU.	849.532	1.038.207
	1.367.670	1.627.171

NOTA: El reporte correspondiente a la semana terminada el día 12 de agosto no se hará por no haber habido movimiento alguno en dicha semana, debido a la huelga general en los puertos.

MERCADO GANADERO

La media res se vendió ayer en el Matadero Industrial, de 8 a 9.

LOS PRECIOS EN PIE

Precios pagados por compradores en los mercados de origen:

El vacuno

En Oriente, a dos y un octavo centavos con el cinco por ciento de descuento.

En Camagüey, a dos y un octavo centavos con el cinco por ciento de descuento en la finca, y sin descuento en la ciudad.

En Las Villas, a dos y un octavo centavos con el diez por ciento de descuento.

En Pinar del Río, a dos y un octavo centavos; pero pesado y entregado en los mataderos de esta capital.

De cerda

De seis a siete y cuarto centavos.

El lanar

De dos a dos y medio centavos.

MATADERO DE LUYANO

En el Matadero de Luyanó se sacrificaron las siguientes reses:

De vacuno	100
De cerda	60
De lanar	35

Los precios que rigieron en el Matadero de Luyanó fueron:

	Cts. kilo
Vacuno, de	11 a 13
Cerda, de	21 a 32
Lanar, de	20 a 30

MATADERO INDUSTRIAL

En el Matadero Industrial se sacrificaron las siguientes reses:

De vacuno	150
De cerda	95
De lanar	21

Rigieron los siguientes precios en el Matadero Industrial:

	Cts. kilo
Vacuno, de	11 a 13
Cerda, de	21 a 32
Lanar, de	20 a 30

QUIEREN ENVIAR ORO DE LOS EE. UNIDOS A CANADA

NEW YORK, agosto 15.—Luis Mendoza y Cía.—Algunos propietarios de minas de oro de los Estados Unidos han pedido permiso al Canadá para enviar sus minerales y amalgamas al Dominio. Igual solicitud han presentado las compañías auríferas de Alaska.

MERCADO DE METALES

Cobre	9
Nickel	36
Plomo	4.35
Plata	35¾
Zinc	5.37
Manganeso	17

LA BOLSA DE LA HABANA HA ACTUADO AYER EN UN TONO DE MAS QUIETUD

Estuvo ayer quieto el mercado local de valores en la cotización oficial. Estuvieron ligeramente sostenidas las emisiones de la República en general. Flojos los bonos de Obras Públicas 1945 y las obligaciones oro del Tesoro. Cotizados a distancia y quietos los valores industriales y de servicios públicos. Experimentaron mejoría en sus cotizaciones las acciones preferidas de la Havana Electric Utilities y las beneficiarias de la Nueva Fábrica de Hielo. No se efectuaron operaciones.

Se cotizaron ex-cupón los bonos serie A de la Papelera Cubana.

En la cotización a término, que estuvo también quieta, no hubo cambios de importancia.

Las entidades económicas y el gobierno

La Asociación de Agentes Comerciales se dirige en tal sentido al Jefe del Estado

La Asociación Nacional de Agentes Comerciales envió al nuevo Presidente de la República, doctor Carlos Manuel de Céspedes, el siguiente telegrama:

«Dr. Carlos Manuel de Céspedes, Presidente de la República.

«Asociación Nacional de Agentes Comerciales que presido participa de júbilo nacional con motivo últimos acontecimientos y felicita a usted calurosamente por exaltación merecida cargo Primer Magistrado Nación. Al propio tiempo cúmpleme manifestarle que Corporaciones Económicas en todo tiempo maltratadas por gobierno anterior y conocedora sus grandes necesidades verían con gusto se les reconociera determinada participación en gobierno que usted preside.

Armando Marce, Presidente».

MERCADO DE CAFE

Enero	5.78
Marzo	5.89
Mayo	5.92
Julio	6.05
Septiembre	5.52
Diciembre	5.77

SE IMPONDRA UN CENTAVO DE DERECHOS AL AZUCAR

NUEVA YORK, agosto 15. Dice el «Wall Street Journal» que es probable que la Comisión Arancelaria de Washington recomiende un derecho de un centavo para el azúcar.

The American Express Co., Inc.

FONDOS DE VIAJE

Llevar efectivo es peligroso. Los cheques personales a menudo traen dificultades. Elimine todo riesgo con Cheques de Viajeros a la venta en los Bancos y Oficinas de Express. Canjeables en Bancos, Hoteles y tiendas en todas partes.

Wells Fargo & Co. of Cuba

Servicio de Expreso y Carga entre New York y Cuba. Servicio de Expreso por todos los Ferrocarriles al este de Santa Clara y conexiones con todas las demás líneas. Nos especializamos en embarques C.A.E., cobros y comisiones.

Zulueta 15, Teléfono M-3789. Habana, Cuba.

Omnibus de Camagüey

Coches Pullman "MACK"

HABANA-CAMAGUEY-SANTIAGO DE CUBA

Itinerario fijo e inalterable

Salen todos los días de frente al hotel Saratoga. (Prado y Dragones)

A las 5 a. m. directo a Santiago.

A las 7.30 a. m. hasta Camagüey.

A las 12.30 p. m., directo a Santiago.

A las 8 p. m. hasta Santiago, combinación con "La Cubana"

Salida de Santiago para La Habana

A las 5 a. m. y 12.30 p. m.

De Camagüey para La Habana

A las 5 a. m., 9 a. m., 1 p. m. y 8 p. m.

Pida informes por el teléfono: M-1715

Reserve su asiento con anticipación

MERCADO DE TABACO

Trescientas seis pacas de capadura de Las Villas, vendieron y entregaron ayer Sobrinos de Anteto González a González y Vázquez.

Los peritos de la Cuba Tobacco Company estuvieron en los almacenes de Severiano Jorge y Compañía, para comprar ciento veinticinco tercios de rezagos y bancos de la nueva cosecha de Partido.

Cuarenta y dos tercios de tripas de Vuelta Abajo, vendieron y entregaron Domingo Méndez y Compañía al exportador Mark A. Pollack.

Fueron las únicas operaciones importantes que tuvimos noticia fueron ultimadas con el registro y la carga.

LA RAMA QUE ENTRO

Hasta las cinco de la tarde habían entrado en los patios de los ferocarriles, solamente estas partidas de tercios:

De Pinar del Río, para Menéndez y Compañía, 98.

De San Juan y Martínez, para Vicente Llamaseres, 62.

De Ovas, para Calixto Rodríguez Mauri y Hermano, 1.

Desde Las Villas se esperan estos días algunas partidas de tercios y pacas, de las escogidas que funcionan en varias localidades.

MEJOR LA PRODUCCION

Las estadísticas oficiales que hemos recibido estos días, nos enseñan que la producción del torcido en los Estados Unidos de Norte América, sostiene la mejoría que se había iniciado en mayo.

Porque el consumo, o la producción, de junio, de las clases A y E (la más barata y la más cara) acusan también aumento. Mayor cantidad que la consumida en junio del año pasado.

También ha mejorado—igual que en mayo—el consumo de las vitolas de la clase C, pues si no supera a la cantidad consumida en junio del año pasado, la diferencia es mucho menor que la registrada en los meses anteriores. En mayo del presente año, con relación a mayo del año anterior, solamente había una diferencia de un treinta y cuatro por ciento. En junio tenemos 25.72 por ciento de merma.

Pero veamos las cantidades consumidas, o producidas, en el mencionado mes del presente año y del anterior.

De la clase A, 357.006.990 tabacos; de la clase B, 2.244.474; de la clase C, 55.323.630; de la clase D, 3.706.112, y de la clase E, 289.180. Total de todas las clases, 418.570.386 tabacos en las fábricas del continente, por que no incluimos las cantidades producidas en las de Puerto Rico y Filipinas.

La producción, o consumo, en junio del año pasado, fué como sigue: de la clase A, 316.382.980; de la clase B, 4.369.540; de la clase C, 74.478.422; de la clase D, 4.949.995, y de la clase E, 225.219. Total de todas las clases, 400406.156 tabacos.

En el total hay una diferencia, a favor de junio del presente año, ascendente a 18.164.230 tabacos. Cantidad esta que equivale a 4.54 por ciento.

El aumento de la clase A, es de 40.624.010 tabacos sobre junio del año pasado. Un 12.84 por ciento.

Y a 28.40 por ciento equivalen los 63.961 tabacos de la clase E consumidos de más en junio del corriente año.

La merma de la clase B, fué de 48.63 por ciento; la de la clase D, de 25.13 por ciento y la de la clase C, ya la apuntamos arriba.

INDECISA ESTUVO LA PLATA ACUÑADA, AYER

El mercado de la plata acuñada nacional estuvo ayer muy indeciso, con escasas operaciones y cerrando a los tipos de 1 y cuarto y 1 un octavo por ciento de descuento, compradores y vendedores, respectivamente.

SUBE LA PRODUCCION DE PETROLEO EN EE. UU.

NUEVA YORK, agosto 15. Luis Mendoza y Cía.—La producción de petróleo crudo de los Estados Unidos durante la semana terminada el día 12 de agosto, alcanzó un promedio de 2.801.000 barriles diarios, o sea un aumento de 79.000 barriles diarios sobre la semana anterior.

MERCADO DE GRANOS

TRIGO	
Julio	92⅛
Septiembre	95¾
Diciembre	99⅞
MAIZ	
Julio	49⅜
Septiembre	54¾
Diciembre	60⅛
AVENA	
Julio	40⅛
Diciembre	44⅛
CENTENO	
Julio	80

MERCADO DE CAMBIOS

Quieto el cambio sobre Nueva York.

Importante baja tuvieron la libra esterlina, la peseta y el franco francés.

No hubo operaciones.

COTIZACIONES

New York, cable	1/16 D.
New York, vista	5/64 D.
Londres, cable	4.41
Londres, vista	4.40
España, cable	11.18
España, vista	11.17
París, cable	5.20
París, vista	5.19
Lira, cable	7.12
Lira, vista	7.11
Suiza, cable	26.30
Suiza, vista	26.25
Bélgica, cable	18.95
Bélgica, vista	18.90
Alemania, cable	32.35
Alemania, vista	32.30
Hong Kong, cable	32.00
Hong Kong, vista	31.95
Canadá, cable	5½% D.
Canadá, vista	5¾% D
Amsterdam, cable	54.70
Amsterdam, vista	54.65

AGRICULTORES

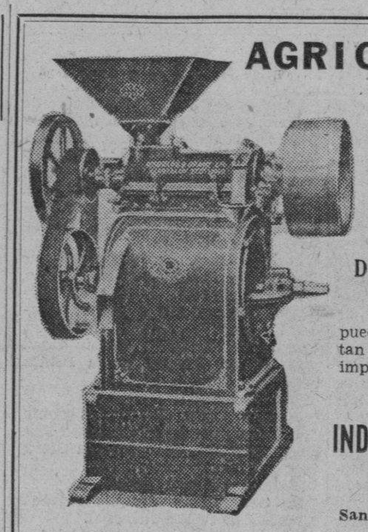

El cultivo del arroz está asumiendo mucha importancia en Cuba, y se agudiza la competencia. Quien presente el grano mejor beneficiado es el que mejores precios y ventajas obtendrá. Con una máquina

Descascaradora - Pulidora «GRANTEX»

puede usted ofrecer su producto tan bien presentado como el de importación

Véalas o pida informes

INDUSTRIAL MACHINERY COMPANY

San Ignacio 12 Habana

BOLSA DE NEW YORK

COTIZACIONES DEL CIERRE DEL DIA 15 DE AGOSTO

(RECIBIDAS POR EL HILO DIRECTO DE MENDOZA Y COMPAÑIA)

A		Cruc. Steel	—	N	
Am. Radiator	15⅞	Cons. R. Cuba	7	Nash	20⅞
A. Express	9¾	D		Nat Dist	20⅛
Air Red	99¾	Del. Hudson	74	Nat Bisc	55
Alaska Jun.	26¾	Del. Lack	34	Nat Cash	18¼
Alleghany	5⅞	Drug Inc	47⅝	Nat Dairy	20½
A. Chem	130¼	Dupont	75¼	Nat P. Light	14
A. Chal.	18⅝	E		Nat Surety	5
Amer. Can	86	E. Kodak	78	N. Y. Central	43½
Am. Car. Fou.	29½	El. Auto Lit	18	Nevada	—
Am. F. Pow	12	El. Pow Lig.	9¼	North Am	24⅞
Amer. Ice	11¾	Elec Bond	24⅝	Norfolk	164
Amer. Int.	10	Erie R. R.	21⅞	Nort Pacif.	26
Amer. Loc	30	F		O	
Am. P. Light	12	Fox Film	17¼	Ohio Oil	12⅝
Amer. Smel.	33⅞	F. Texas	39¾	Otis Elev	18
Amer. Sugar	61	G		P	
Am. Sug. prefs.	110¼	Gen. A. Tank	35	Packard Mot	5
A. Tel. and Tel.	126	Gen. Asphalt	19	Pennsylvania	35
A. Tob. A.	85	Gen. Elec	24⅛	J. C. Penney	44¼
A. Tob. B.	87¾	Gen. Foods	36⅜	Pullman Co.	50
Am. Water	29¼	Gen. Motors	30⅞	Pub. Serv.	42¼
Am. Woolen	14⅝	Gen. Sig. Ry.	39¼	Proc. Gamble	37¾
Anaconda	16¾	Gillette Saf	13⅝	Pure Oil	8⅛
Atchison	60¼	Gimbel Bros.	5⅞	Puerto Rico	36½
At. Coast	46	Gold Dust	21⅝	R	
At. Ref	25	Goodrich	15¾	Radio Corp.	8⅜
Ass. D. Goods	15¼	Goodyear	37	R. I. Steel	17
Auburn Auto	59	G. Paige	3¾	Reynolds	49½
Aviat Corp	11¼	G. North	25	Royal Dutch	30¾
Amer. Bank	19	H		S	
B		Hershey com	57	Safeway	52¾
Baldwin	13¼	Homestake	266	Sears Roeb	38¼
Balt. Ohio	29	Houston Oil	25	Simmons Co.	23½
Bendix Av	16⅞	Hudson Mot	12	Soc. Vacuun	11⅝
Best Co.	28	I		St Paul prefs.	14⅛
Beth Steel	39	Ill. Cent	40¾	So. Pocific	27⅝
Borden Co.	30⅝	Int. R. T.	7½	South Ry	28
Briggs	10	I. B. Mach	144	S. Brands	27⅛
Brook Man	—	Int. Cement	31	Stand Gas	15¾
Byers A. M.	31¾	Int. Nickel	19	Stan N. J.	36¼
C		Int. Tel	15	Stan Oil C.	36
Can. Pacif	15⅝	J		Stewart	8⅛
Cann. Mills	29	Johns Mansv	47½	Studebaker	5½
Case T. Mach.	69¾	K		Sun Oil	42
Cerro de Pasco	32½	Kroger Groc	27	T	
Ches. Ohio	48⅞	Kresge S. S.	12¾	Texas Co.	22¼
Chi. R. Isl.	7	Kelvinator	10¾	Texas Gulf	28¾
Chrysler	37⅝	Kennecot	20	Timken Roll.	28¾
Coca Cola	97	L		U	
Col. Carbon	57½	Lambert Co.	31¾	Union Carb	45⅛
Comm South	3½	Ligg Myers	94½	U. Pacific	121½
Congoleum	21	Loews Inc	28¾	Union Oil	18⅞
Cons. Cigar	10⅞	Loose Wiles	—	United Corp	9
Cons. Gas	49	Lorillard	21⅞	U. Corp. prefs.	35½
Cons. Oil	10⅝	Louisv Nash	54¾	U. Fruit	57½
Cont. Can	61½	Ludlum	—	U. S. Rubber	18½
Cont. Oil	14⅝	Lehman Corp	68½	U. S. Steel	52¼
Corn Prod	84½	Liquid Carb.	32	U. Aircraft	54¾
Coty Inc	4⅞	M		W	
Cuba Co.	2½	Macy H. R.	—	Warner Bros	8
C. Amer. Sug.	8⅛	May Dept	27⅝	West Union	64⅝
C. A. Sug. prefs.	45	Mc Keesport	89⅝	West Elec	42⅞
Comm Solv	36	Montgomery	24⅛	White	—
Chesapeake	47½	Miss Pacific	—	Woolworth	42
Col. Fuel	6½	Murray Corp.	9	Wrigley	—

Pide prórroga para el pago de impuestos y contribuciones la Cámara de Comercio cubana

En una exposición dirigida ayer al señor Presidente de la República, se ha solicitado, al propio tiempo, la concesión de nuevo plazo para la presentación de recursos de alzada

En cumplimiento de un acuerdo adoptado en la junta de directiva celebrada el día 14 por la Cámara de Comercio Cubana, el presidente de dicha corporación dirigió al Presidente de la República, la siguiente exposición sobre el pago de impuestos y contribuciones y recursos de alzada:

«A consecuencia de la paralización completa de todas las actividades en la República producida por la huelga general que terminó parcialmente ayer, se han visto imposibilitados materialmente los comerciantes e industriales de satisfacer los impuestos y contribuciones de todas clases vencidos durante el lapso que duró dicha huelga.

«Teniendo en cuenta el hecho anteriormente expuesto, esta Cámara de Comercio acordó en su junta extraordinaria de directiva efectuada ayer día 14 de los corrientes, solicitar de ese honorable Ejecutivo Nacional que conceda prórroga de diez días, a partir de la fecha en que se dicte la disposición otorgándola, para el pago sin recargo, de toda clase de impuestos y contribuciones al Estado, la Provincia, el Distrito Central y el Municipio, cuyos plazos hayan vencido durante la citada huelga o estén próximos a vencer; así como para la presentación de los recursos o alzadas por concepto de impuestos o contribuciones, los términos de los cuales hubieren vencido o estén próximos a vencer».

COMPAÑIA CUBANA DE ALMACENES, S. A.

CONVOCATORIA

JUNTA GENERAL ORDINARIA DE ACCIONISTAS

Por este medio se cita a todos los accionistas de esta Compañía, para la Junta General Ordinaria que se celebrará el día 21 de Agosto de 1933, a las cuatro de la tarde, en el local social sito en la Calle Aguiar número 73, séptimo piso, para dar cuenta de las operaciones y presentar el Balance General anual cerrado en 30 de junio de 1933, elección de Directiva y demás mociones que se presenten.

Habana, Agosto 15 de 1933.

Vto. Bno.

E. S. Haile, Presidente — L. Serzano Jorrín, Secretario.

Cotizaciones

NEW YORK, agosto 16. (AP.)—(Por nuestro hilo directo). La Redacción del DIARIO DE LA MARINA en New York, toma, trasmitiéndolos a la Habana, a las 12:30 a. m., los siguientes totales de las operaciones realizadas por la Bolsa de New York, en su sesión de 15 de agosto de 1933:

ACCIONES

907,200

BONOS

$7.931,000

COTIZACION DE LA PESETA

La peseta española se cotizó al cierre del mercado a razón de

8.95.25

por dólar.

COTIZACION DE LOS FRANCOS

El franco francés se cotizó ayer al cierre del mercado a razón de

19.26

por dólar.

COTIZACION DE LA LIBRA ESTERLINA

La libra esterlina se cotizó ayer en el mercado local a razón de

4.40

HABANA CLEARING HOUSE

Las compensaciones de checks entre los Bancos asociados al Habana Clearing House ascendieron en la liquidación de ayer a la suma total de

$555,234.24

SE HAN HECHO VENTAS DE ORO EN BARRA EN LONDRES

LONDRES, agosto 15. Luis Mendoza y Cía.—Han sido adquiridas por cuenta continental a una prima de 5 y medio D, 250.000 libras de oro en barras, que había disponibles en el mercado abierto de Londres.

La plata abrió más floja a causa de las reiteradas ventas de la India.

Tranquilidad en el mercado de EE. Unidos

Esta relativa ecuanimidad se considera buena prueba de q. no hay liquidación urgente

NEW YORK, agosto 15.—Luis Mendoza y Cía.—El dilema del mercado de granos es evidentemente la principal influencia perturbadora que contribuye a la sensación de incertidumbre denotada por el proceder de las acciones. Mientras no se despeje esa situación poco interés cabe esperar que despierten los demás mercados. Aunque las bajas de los productos fueron ayer en general bastante amplias y extensas, las acciones mantuvieron una ecuanimidad sorprendente. Parécenos que en ello hay cierto motivo de tranquilidad. O el reajuste de los productos está llegando al punto de estabilización, o la confianza en los niveles de precios y condiciones mercantiles actuales es lo suficientemente firme para impedir toda liquidación considerable en los valores. De modo análogo, el mercado logra mantener al parecer su tranquilidad ante las crecientes dificultades obreras. Y la relativa ecuanimidad del mercado es la mejor prueba de que no hay ninguna liquidación urgente. —Thomson and Mc Kinnon.

MERCADO DE ALGODON

	Agosto 15.
Enero	9.16
Marzo	9.33
Mayo	9.46
Julio	9.61
Octubre	8.90

Empresa Naviera de Cuba

Apartado No. 2490, Dirección Telegráfica: EMPRENAVE

Claves en uso: A. B. C., 4a. y 5a.

Edición Western Unión Walkims and Apedix

SAN PEDRO No. 6.—HABANA

TELEFONOS: A-6226. Pasajes y Fletes: A-5315. Información general: A-4730 Departamento de Tráfico: A-3963. Almacén. A-5034: Segundo Espigón de Paula: M-2680: Tercer Espigón de Paula.

NOTA.—Las escalas de Port Au-Prince, Aux Cayes (Haití), San Pedro de Macoris R. D. Aguadilla Mayaguez y Ponce P. R. Kingston, (Jamaica), son eventuales, esto es, se harán cuando el pasaje o la carga lo amerite

VAPORES EN SERVICIO: Cuba, Baracoa, Cienfuegos, Eusebio Coterillo, Gibara, Guantánamo, Habana, Joaquín Godoy, Julián Alonso, La Fe, Las Villas, Manzanillo Rápido, Santiago de Cuba y Camagüey.

PUERTOS DE ESCALA: COSTA NORTE. — Puerto Tarafa Nuevitas, Manatí, (Victoria de las Tunas), Puerto Padre, (Chaparra) Gibara, (Holguín), (Velasco Bocas), Vita, Banes Nipe, Mayarí, Antilla, Preston, Sagua de Tánamo (Cayo Mambí), Baracoa, Guantánamo, (Boquerón y El Deseo) y Santiago de Cuba.

COSTA SUR.—Cienfuegos, Casilda, Tunas de Zaza, Santa Cruz del Sur, Manopla, Guayabal, Manzanillo, Campechuela, Media Luna, Niquero, Ensenada de Mora y Santiago de Cuba.

COSTA NORTE de VUELTA ABAJO.—Bahía Honda, Río Bertracos, Puerto Esperanza, Santa Lucía, (Minas de Matahambre). Río del Medio, Dimas, Arroyo de Mantua y La Fe.

REPUBLICA DE HAITI.—Port-Au-Prince, Aux Cayes.

REPUBLICA DOMINICANA.—Santo Domingo, San Pedro de Macoris y Puerto Plata.

PUERTO RICO.—SAN Juan, Aguadilla, Mayaguez y Ponce.

JAMAICA.—Kingston.

El alza experimentada ayer fué de cinco a seis puntos en toda las posiciones, cerrando firm

Se vendieron 10,000 sacos de Puerto, para embarque en de septiembre, a 3.45 y 2,000 toneladas de Cuba, en po igual, a 1.45 costo y flete. La Corporación vendió a

El mercado de crudos abrió con un tono quieto. Los refinadores eran compradores al precio de 1.40 C&F, con limitada cantidad de crudos de Cuba, y un lote de Puerto Rico, para embarque en septiembre, obtenibles a 3 puntos por arriba de las cotizaciones prevalecientes en el me de diciembre en la Bolsa de Futuros de Azúcar de Nueva York.

Por la mañana se anunció una venta efectuada el lunes de 3.000 toneladas de crudos de Cuba, para embarque en la segunda quincena de septiembre, al precio de 1.41 C&F a la refinería Godchaux, de Nueva Orleans.

Más tarde se anunció que en la mañana se habían efectuado ventas de: 10.000 sacos de Puerto Rico, para embarque en septiembre, al precio de 3.45 a operador y 2.000 toneladas, para embarque en septiembre al precio de 1.45 C&F, a la refinería Imperial, de Galvestón.

EXISTENCIAS

Las existencias de azúcares crudos en almacenes afianzados New York ascendían ayer a 750.306 sacos, contra igual cantidad el día 14.

COTIZACION «SPOT»

La cotización «spot» de Willett and Gray desde el día primero al día 14 del actual ambos inclusive, fué 3.45.

MERCADO DE FUTUROS

El mercado de futuros abrió sostenido, de sin cambio a un punto de alza respecto al cierre del día 14, y siguió avanzando, para declinar luego, pero cerrando firme con alza neta de cinco a seis puntos en todas las posiciones. Las ventas ascendieron a 27.450 toneladas. Las cotizaciones fueron las siguientes:

CIERRE ANTERIOR	
Septiembre	
Diciembre	
Enero	
Marzo	
Mayo	
Julio	
CIERRE	
Septiembre	
Diciembre	
Enero	
Marzo	
Mayo	
Julio	

MERCADO DE REFINADO

Este mercado estuvo sin c Las extracciones buenas. A refinados en manos de reven obtenibles desde 4.50 a 4.55

MERCADO DE LONDRE

El mercado azucarero de l minal estuvo débil. Las ofe dos aumentando a la b 0.80½ libre a bordo. Los refin indiferentes. Las cotizaciones las siguientes:

CIERRE ANTERIOR	
Agosto	
Septiembre	
Octubre	
Diciembre	
Marzo	
Mayo	
CIERRE	
Agosto	
Septiembre	
Octubre	
Diciembre	
Marzo	
Mayo	

VENTAS A CHINA

Se reportó ayer en New Yo la Corporación Exportadora nal de Azúcar ha vendido 4 neladas, para embarque en se bre, a la base de 0.84 libre do, con destino a China.

BOLSA DE LA HABAN

COTIZACION OFICIAL

Bonos y Obligaciones	Comp.	Vend.
República de Cuba:		
Speyer 1904 5 por 100	90	100
1905 Deuda Int.	40	60
1909 4½ por 100	78	91
1914 Morgan 5 por 100	82	99
1923 5½ Morgan	78	89
1945 (5½ por 100) O. Públicas	53½	60
1935 (5½) Obligaciones oro	42	60
1940 5½ Azúcar	72	92
Morgan (Seriados) 5½ por 100:		
G.—Vence 1 julio 1934	82	—
F.—Venve 1 julio 1935	77	—
I.—Vence 1 julio 1936	70	—
J.—Vence 1 julio 1937	65	—
Aymto. de la Habana; 1a. hip	98	—
Aymto de la Habana; 2a. hip	98	—
Centro Asturiano	25	—
Oriente Cubano	—	—
Territorial serie B	—	—
Cervecera	17	40
Cervecera (Obligaciones no hip)	9	23
Gas	86	—
H. Electric (Cons)	33	50
H. Electric (Obligaciones no hip)	9	14
Jarcia Matanzas	—	—
La Metropolitana	—	—
Nueva Fábrica de Hielo	72	—
Papelera Serie A	—	—
Papelera Serie B	—	—
Teléfonos	60	—
Bonos M. Unico	35	43⅞

Acciones	Comp.	Vend.
Banco Territorial	—	—
Territorial benefs.	—	—
Cervecera	12	—
F. C. Consolidados de Cuba (prefs)	6	—
Cuba R. R.	7	—
Fibras y Jarcia	10	—
H. E. Utilities Comp. prefs 5 por 100	30	40
H. E. Utilities Comp. prefs 5 por ciento	18	25
prefs. 5 por 100	11	21
H. E. Railway Comp., comunes	1¼	3
H. E. Railway Comp., comunes	1⅛	—
Jarcia preferidas	—	—
Jarcia prefs ex dividen-		
Jarcia com	—	—
Licorera de Cuba	4¼	7
Seguros La Mercantil	—	—
Metropolitan Auto	90	—
Naviera prefs	12	—
beneficiarias	16	30
Perfumería prefs	—	—
Perfumería com	—	—
Pesca, prefs	15	—
Pesca, com	4	—
Teléfonos prefs	36⅜	47
Teléfonos com	10	—
Unidos	3¼	—
Union Oil	3	—

COTIZACION A TERMINO

Bonos y Obligaciones	Comp.	Vend.
República de Cuba:		
Speyer 5 por 100	88	—
Deuda Interior	44¼	53

Facilito dinero con garantía de acciones Compañía Cubana Electricidad. También las compro. Sr. Gorriarán. Metropolitana 808 M-6667.

Speyer 4½ por 100	80
Morgan 5 por 100	81
Morgan 5½ por 100	77
O. P. 1945	53¼
Obigaciones oro	40½
Azúcar	76
Julio 1934 (G) Morgan	82
Julio 193 5(H) Morgan	75
Julio 1936 (I) Morgan	70
Julio 1937 (J) Morgan	60
Ayuntamiento, 1a	99
Ayuntamiento 2a	98
Centro Asturiano	28
Cervecera Int	18
Cervecera Int. (Obligaciones no hip.)	8
Gas y Electricidad	90
H. Electric Railway Co.	33
H. Electric Railway Co. (Obligaciones no hip.)	9¼
Jarcia Matanzas	65
Nueva Fábrica de Hielo	80
Papelera Cubana — Serie A ex cupón	—
Papelera Cubana — Serie B	—
Cuban Telephone	60
Unidos	10

Acciones	Comp.	Vend.
Cervecera Int	12	—
F. C. Consolidados de Cuba (prefs)	6	—
Cuba Railroad (Preferidas)	7	—
H. E. Utilities (prefs.)	31	—
H. E. Utilities (pretes)	18	—
H. E. Railway Co. Preferidas)	5	—
Jarcia prefs	—	—
Jarcia prefs ex dividendo en acciones	—	—
Jarcia, comunes	3	—
Licorera de Cuba	4	—
Naviera, prefs	15	—
Naviera, comunes	2	—
Nueva Fábrica de Hielo	80	—
Nueva Fábrica de Hielo beneficiarias	15½	—
Teléfono, prefs	35½	—
Unidos	3	—
Union Oil	3	—

BONOS DE CUBA

Agosto 1

En Nueva York cerraron los bo de Cuba a los tipos que se con nan a continuación, cuyos precio entienden más los intereses de gados hasta la fecha:

REPUBLICA DE CUBA	Comp.	Ve
R. de Cuba, Speyer, 5 por 100, 1904	87	
R. de Cuba, Morgan, 5 por 100, 1914	87	
R. de Cuba, Morgan 4½ por 100	80	
Obras Públicas 5½ por 100, 1945	52½	
R. de Cuba, Morgan 5½ por 100	78½	
BONOS AZUCAREROS	Comp.	Ve
Cuban Sugar	—	
Manatí Sugar Co	18	
Eastern A. Sugar	17	
BONOS FERROCARRILEROS	Comp.	Ve
Cuba Ry. 5 por 100	32	
Cuba Ry. 7½ por 100	29¼	
INTER. TELPH—H. E. ELECT	Comp.	Ve
tnl. 4½ por 100	56¼	
H. E. 5 por 100	33	
H. E. Ry 5½ por 100	8	

MOTONAVE ALEMANA "ORINOCO" MODERNA MUY RAPIDA

A ESPAÑA, (Vigo, Coruña, Gijón, Santander)

SOUTHAMPTON, BOULOGNE, AMBERES Y HAMBURGO

OFICINA TERCERA: INQUISIDOR 37 TEL. M-8447

AGOSTO 19 OCTUBRE 21 DICIEMBRE 23

AGENCIA: LUIS CLASING ED. HOTEL PLAZA TELEFONO A-4878

HAMBURG-AMERIKA LINIE

COMPAÑIA HAMBURGUESA

M.E.C.D. 2016

HOY Miércoles
REALIZAMOS
Quinientos Sombreros de verano acabados de recibir
a 50 cts.

Baranda, Tosar y Cía
NEPTUNO 35
entre Industria y Amistad

FORMACION TELEGRAFICA
DEL INTERIOR DE LA ISLA
(Por nuestros corresponsales)

Pinar del Río

Homenaje al Comité de la Huelga

GUIZAR, agosto 15.—Se celebró un homenaje al Comité de la Huelga en el cine Brooklyn. Todo transcurrió normal. Existe gran alegría.

Núñez, Corresponsal.

Nuevo Alcalde de San Antonio de los Baños

SAN ANTONIO DE LOS BAÑOS, agosto 15.—DIARIO, Habana. (Por telégrafo).—Hoy tomó posesión de la alcalde de facto de este término el señor Salvador Travieso, persona muy querida en esta localidad. El nuevo alcalde no presentó dimisión, esperando suplirlo con gusto durante su interinatura.—Díaz, corresponsal.

El Capitán Torres es el nuevo Jefe Militar del Distrito

SAN CRISTOBAL, agosto 15.—El capitán Torres, se hizo cargo de la jefatura militar de este distrito, sin que se registrara ningún incidente que afectase en algún modo la normalidad.—CORRESPONSAL.

Caída del régimen en Guane

GUANE, agosto 15.—DIARIO, Habana.—En esta villa, fué recibida la caída de Machado con grandes demostraciones de júbilo, celebrándose imponentes manifestaciones, una de ellas de mujeres dirigida por la maestra pública señora Mercedes Parra.—MARTINEZ, Corresponsal.

Habana

Padre de Martínez Sáenz, Alcalde de Güira de Melena

GUIRA DE MELENA, agosto 15.—Habiendo renunciado el alcalde y concejales, los sectores locales en República Magna, designaron y fué nombrado el señor Luis Martínez Caballero, para alcalde, venerable y prestigiosa personalidad, padre del actual Secretario de Hacienda doctor Joaquín Martínez Sáenz.

Rodríguez, Corresponsal.

Quitado de las llamas otras efigies de Machado

PUNTA BRAVA, agosto 15. DIARIO, Habana. El pueblo, desbordado en entusiasmo de libertad, atacó ayer las casas de empleados que ocuparon cargos en el derrocado régimen. Penetraron en el local que ocupaba la Delegación de Veteranos, arrancando solamente el cuadro del tirano dándole fuego en la vía pública. Igual se hizo con otro retrato dedicado por el huído al Liceo. Los manifestantes fueron luego a la Playa de Almanitas, donde quemaron el busto de Carlos Miguel de Céspedes. Después todos marcharon a Hoyo Colorado, donde el pueblo le exigió la renuncia al Alcalde y Consistorio, así como de todos los empleados del Ayuntamiento. El doctor Emilio Sotolongo Campanería se ha hecho cargo provisionalmente, de la Alcaldía de Bauta. La normalidad es completa.—LOPEZ, Corresponsal.

La caída del régimen en Nueva Gerona

NUEVA GERONA, agosto 15.—DIARIO, Habana.—El pueblo recibió con entusiasmo júbilo el cese del régimen machadista, celebrándose una nutrida manifestación en el más completo orden.

Muere en el Hospital de Columbia un «porrista» herido de bala ha días

MARIANAO, agosto 15. DIARIO, Habana.—En el Hospital Militar de Columbia falleció hoy el «porrista» Juan Ibarra, herido de bala el lunes por un núcleo del pueblo.

El agua que se toma en Marianao es buena

El señor Gastón Cárdenas, alto empleado de este acueducto, nos informa que según dictamen del Laboratorio Nacional es buena el agua que se toma en Marianao.

El «porrista» mató a tiros a Enrique Rodríguez en la glorieta «Delicias»

Hoy se recibió en el Juzgado de Instrucción de Mariano el acta levantada por el jefe del puesto de la playa Santa Fe, dándole conocimiento de que Enrique Rodríguez Valdés, de Marianao, de 53 años de edad, sereno público, fué muerto a tiros en la glorieta Delicias, por el «porrista» Pedro Rivero, quien después de cometido el hecho se dió a la fuga.

Heridos graves que fueron asistidos en el Hospital Militar de Columbia

Hoy han sido asistidos en el Hospital Militar de Columbia, por los doctores Sansores, Valdés Anciano y Dobal, los siguientes individuos, heridos en distintas horas del día:

Porfirio Beltrán Raffú, de la Habana, de 27 años, avecindado en Belascoain 27, de la fractura de los huesos del radio y cúbito del brazo derecho; Enrique Iglesias Valdés, de la Habana, de 41 años de edad, vecino de la Armería Nacional, de una herida de proyectil de arma de fuego en la cara dorsal de la mano derecha, otra en la muñeca del mismo lado y otra al nivel del tercio medio del brazo derecho, diversas heridas contusas y escoriaciones diseminadas por el cuerpo, graves; José R. Acosta, de Bahía Honda, de 27 años y vecino de Real 169, de la fractura del dedo segundo del pie derecho; Vicente Ruiloba Vázquez, de Marianao, de 29 años y vecino de General Lee sin número, de una herida incisa a colgajo en el brazo izquierdo; Leandro Moreno Fernández, de Guanajay, vecino de Gervasio 17, en la Habana, de una herida producida por proyectil de arma de fuego, en el tercio medio de la pierna izquierda, con salida posterior por el mismo lugar; Saturnino Carnochet Vidal, de la Habana, de 30 años, de 10 de octubre 204, en Pogolotti de una herida por proyectil de arma de fuego en la cara posterior del tercio medio de la pierna derecha; Vicente Amador, de Bauta, herida por proyectil de arma de fuego en la sien derecha.

No se sabe cómo fueron heridos los anteriores individuos ni quiénes son los autores del hecho, toda vez que estando el pueblo tomado militarmente, los médicos militares se contraen solamente a la asistencia de los heridos y remiten después las actas al Juzgado de Instrucción para que, con vista de las direcciones consignadas en dichas actas, cite a los lesionados e indague el móvil de cada suceso y forma en que se les produjo las heridas.

Choque y lesiones

Armando González Vera, de Arroyo Arenas, de 20 años, vecino de Real sin número, fué asistido por el doctor Alfonso en el centro de socorro, de dos heridas contusas en la región superciliar izquierda, otra a colgajo en la región nasal con fractura de los huesos cuadrados de la nariz, escoriaciones distintas en el cuerpo, de carácter grave.

De Punta Brava venían los camiones 55021 y 57902, guiados por Pedro Rodríguez García, de 22 años y vecino de Santa Cruz de los Pinos y Félix Morales Aquino, de Caimito, de 20 años, vecino de Real 21, en dicho pueblo. Esos vehículos, según declaraciones de testigos presenciales, venían regateando y Armando González trató de pasar la calzada por detrás de una máquina que allí estaba estacionada, siendo arrollado por el camión 55021 que guiaba el Rodríguez.

Ambos choferes fueron remitidos al vivac.

Martínez, Corresponsal

Los maestros de Güines

GUINES, agosto 15.—DIARIO, Habana.—Los maestros locales cursaron telegramas de felicitación al Honorable Presidente de la República y Secretario de Instrucción Pública Dícese que ha sido pedida la renuncia a los miembros del cuerpo de Policía, que permanecen en el cuartel de la Guardia Rural. Reina tranquilidad completa desde ayer.—SUAREZ. Corresponsal.

Matanzas

Renunció el Alcalde y concejales de Cárdenas

CARDENAS, agosto 15. (Por telégrafo).—Por renuncia de Humberto Villa, ha sido proclamado alcalde el señor Luis Felipe Pascual. Todos los concejales han renunciado. Reina orden.—Corresponsal.

Santa Clara

Destituído el Superintendente de Escuelas de Santa Clara

SANTA CLARA, agosto 15.—El Sindicato de Obreros de la Enseñanza, destituyó al superintendente provincial de escuelas, doctor González Cuesta, por inepto y amigo del Tirano, designando interinamente al doctor Manuel Angulo Monteagudo.

Incendiada «La Criolla»

Ha sido incendiado por el pueblo el chalet La Criolla, propiedad del doctor Juan Antonio Vázquez Bello.

A. Machado, Corresponsal

Dr. ANTON LUTZ
Oculista
CALLE 23 y H
Teléfono F-4995
VEDADO

Pleno goce de todas sus energías físicas y de su clarividencia mental! Si Ud. no disfruta de esa dicha, Ud. necesita FITINA — fósforo vegetal asimilable, para tonificar sus nervios y su cerebro.

FITINA
reintegra la vitalidad

¡Se está agotando el más interesante libro del momento!

El mejor y único homenaje a la gloriosa memoria de Barberán y Collar.

Un volumen de más de 200 páginas, con 34 grabados

A la venta en Prado, número 105, (al lado del DIARIO DE LA MARINA), y en las librerías.

La obra de dos periodistas que vivieron las horas de alegría y gloria de Barberán y Collar. Páginas vibrantes de emoción, que serán un documento histórico y el homenaje perdurable a la memoria de los héroes del salto Sevilla-Cuba.

PRECIO AL ALCANCE DE TODOS: 50 CENTAVOS EL EJEMPLAR.

Los pedidos del interior, acompañando el importe de franqueo y certificado, al señor Ricardo Villares, al Apartado 1051. Habana.

"El comercio tendrá en mi a la justicia"

Así declaró ayer a los reporters el Secretario de Sanidad, doctor Presno. Una labor educativa

Despachó durante varias horas ayer en su despacho de la Secretaría de Sanidad, el doctor José Antonio Presno, en unión de los directores del ramo, doctores López del Valle y Clark. Después habló largo con los reporters a quienes hizo sus primeras declaraciones en cuanto a su futura actuación en ese importante cargo en el Gabinete del doctor Carlos Manuel de Céspedes.

El doctor Presno declaró:

«Sustento el criterio, que mantendré en la reorganización de las oficinas de Sanidad y Beneficencia de que los cargos deben ser desempeñados por los más competentes por los verdaderos técnicos, individuos que deben ser inamovibles. En Sanidad sólo debe cambiar, cuando lo estime el Presidente de la República, el Secretario del Departamento, pero no los individuos especializados en las distintas funciones delicadísimas a ellos encomendadas; hacer movimientos de personal técnico para satisfacer intereses políticos, es un fracaso de la organización técnica. Aspiro a que el departamento recobre su esplendor de aquella época en que nuestros maestros supieron demostrar al mundo que en América y precisamente en nuestra Patria, se hacía labor de avanzada higiene pública».

Y continuó diciéndonos el doctor Presno:

«En cuanto al procedimiento que debe seguirse en Sanidad, ya lo he expresado a los actuales Directores de Sanidad y Beneficencia y es que deben exigir el estricto cumplimiento de las Ordenanzas Sanitarias, mediante la orden previa y la sanción después, cuando surja la desobediencia. Todos debemos cumplir las Ordenanzas; pero también hay que hacer labor educativa».

Finalmente, el Secretario de Sanidad nos dijo:

«Los comerciantes, industriales, el pueblo en general, han de tener en el funcionario o empleado de Sanidad un servidor y no un individuo dedicado a perseguirlo, a imponerle multas o clausurarle sus propiedades, como si esos elementos sociales tan importantes en el desenvolvimiento económico del país fueran las víctimas propiciatorias para una campaña encaminada a recaudar fondos. En mi siempre tendrán oportunidad para exponer sus quejas sobre cualquier mala interpretación de las Ordenanzas y obtendrán siempre una resolución en justicia».

Crónica Habanera

(Viene de la Pág. CINCO)

CUMPLEAÑOS

Saludamos en el día de hoy a la bella señorita Betty Paz y Alpizar, que celebra su cumpleaños. Con tal motivo recibirá felicitaciones y flores innumerables.

ORQUESTA FILARMONICA DE LA HABANA

La Orquesta Filarmónica de la Habana, gran institución musical que dirige el maestro Amadeo Roldán, ofrecerá su concierto mensual el domingo veintisiete de agosto en el Teatro Nacional, a las diez de la mañana.

Se ha combinado para el mismo un variado programa con interesantes números, los cuales vienen siendo ensayados con gran interés, por los profesores que componen dicha orquesta.

En este concierto actuará de solista el joven Pedro García Arango, pianista de técnica depurada y magníficas condiciones.

ANA MARIA HIDALGO GATO VIUDA DE MIYARES

Rodeada del cariño de sus hijos amantísimos y demás familiares falleció ayer por la mañana en su residencia del Reparto Miramar, la señora Ana María Hidalgo Gato viuda de Miyares.

La triste nueva se esparció rápidamente en nuestra sociedad, donde la familia de la distinguida dama desaparecida cuenta con grandes simpatías.

A las nueve de la mañana de hoy serán conducidos hasta el Cementerio de Colón los restos mortales de la señora viuda de Miyares.

Queremos hacer llegar con estas líneas la más sentida expresión de nuestra condolencia a sus hijos: la señora Bebita Miyares, esposa del señor Mariano Juncadella y los jóvenes Bernardo y Néstor Miyares.

OPERADO

En la clínica Fortún Souza del Instituto Clínico de la Habana, ha sido sometido a una arriesgada intervención quirúrgica, Mr. Porter King, alta personalidad de la colonia americana.

La difícil operación fué practicada con gran acierto, por el doctor Gonzalo E. Aróstegui, notable cirujano.

BODA EN LA INTIMIDAD

Ante el doctor Juan Luis Gelabert, notario público de esta capital, contrajeron matrimonio el pasado viernes, la gentil señorita María Isabel Ramírez y el señor Paul Heilman, administrador y gerente de la Ford Motor Company en Cuba.

Dicha ceremonia, que revistió carácter íntimo, tuvo efecto en la residencia del señor Alberto Nufer, Attaché Comercial de la Embajada de los Estados Unidos, quien fué testigo de dicha ceremonia en unión del señor Howard Teasbury, miembro de la propia Embajada.

Los nuevos esposos pasan unos días en el Hotel Nacional. Próximamente embarcarán para los Estados Unidos, regresando a nuestra capital, donde fijarán su residencia.

Edel FARRES.

Doctor Eduardo Borrell
Ex-Director del Hospital San Lázaro
Sangre Lepra
Diagnóstico precoz de esta enfermedad
CONSULTAS PREVIO AVISO
AVE. WILSON 77.—VEDADO. TELEFONO F-3278

NOMBRAMIENTOS HECHOS POR EL NUEVO ALCALDE

El doctor Estanislao Cartañá, Alcalde Jefe del Distrito Central, ha formulado los siguientes nombramientos: Secretario de la Administración, doctor Radio Cremata; Jefe de los Servicios Sanitarios Municipales, doctor Enrique Saladrigas Zayas; Contador, Eduardo Machado Pintó; Tesorero, Rafael Peláez Ullet; Jefe de Fomento, en comisión, ingeniero Alberto Maruri y Valdivia; Segundo Jefe de Impuestos, en comisión de primero, doctor Raul Fernández Ciayo; Director del Hospital de Emergencias, doctor Benigno Souza (repuesto); Especialista en nariz, garganta y oídos del mismo hospital, doctor Pedro Manuel Souza; Segundo Jefe de los Servicios Sanitarios Municipales, doctor Manuel Sánchez Fernández; y Jefe de Clínica el doctor Bernardo Gómez (también repuesto).

¡VIVA LA LIBERTAD!

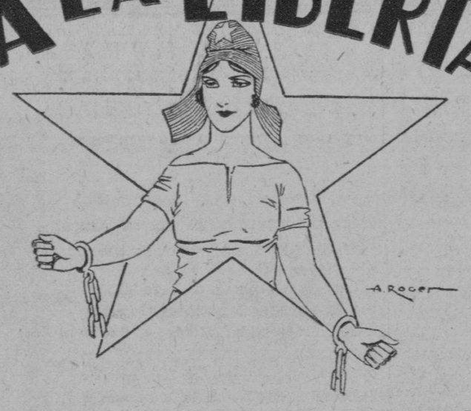

"LA NUEVA ISLA"

FELICITA en esta hora suprema de júbilo, al nuevo gobierno de la República y al valiente pueblo de Cuba, deseándoles todo género de aciertos en la obra de intensa renovación que han de realizar, gritando desde lo más recóndito de nuestra alma:

¡¡VIVA CUBA LIBRE!!

Menéndez Hnos.

LA NUEVA ISLA
LA CASA DE MEJORES ARTICULOS Y MAS BAJOS PRECIOS
MONTE Y SUAREZ — TEL: A-6893

A LOS QUE SE CASAN

OFERTA GRANDE PERO LIMITADA HASTA FINES DE AGOSTO

¡Será imposible mantenerla después, porque ya todos los artículos han subido!

Un Juego de COPAS . . . . . 30 Piezas
Un Juego de CUBIERTOS . . 24 Piezas
Una VAJILLA de loza . . . . 57 Piezas
(Semi-porcelana inglesa)
Una BATERIA de COCINA . . 30 Piezas
(de Aluminio)

TODO por $23

REGALO de una LAMPARA para Comedor roja o verde, de bronce fundido

LOCERIA Y CRISTALERIA "LA MARIPOSA"
GALIANO 56
Entre Neptuno y Concordia. TELEFONO M-6127

Envíos al interior con flete adicional
No deje de ver este lote que es un verdadero regalo

NOTA DEL PRESIDENTE DEL EXPRESO «VILLAREÑA»

El señor Gil Romero, presidente de la compañía propietaria del Expreso «La Villareña», nos envía una nota en la que significa que intrigantes competidores han hecho circular distintas especies perjudiciales a la misma, valiéndose de las circunstancias. «Nuestra compañía—añade—está integrada por varios socios que se proponen observar la norma de moral comercial que hasta el presente, de la que son conocedores los comerciantes de la República»

UNA GRAN NOTICIA

Jamás existió remedio tan eficaz como "Bismágen" contra enfermedades del ESTOMAGO, hígado, VESICULA BILIAR, Colitis, Ulceras gástricas y duodenal, INTESTINOS. Por rebelde que sea el padecimiento de Estómago, Hígado, Vesícula ó Intestinos "BISMAGEN" lo sanará.

UNA VEZ MAS

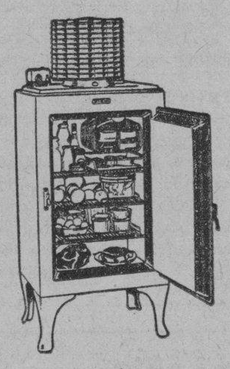

han demostrado ser indispensables
estos dos aparatos

GENERAL ELECTRIC

Durante estos últimos días se pudo apreciar el gran valor de los Refrigeradores Eléctricos. Tenga Hielo siempre en su casa.

Carente de noticias impresas, fué el Radio un gran colaborador en difundirlas por el Aire.

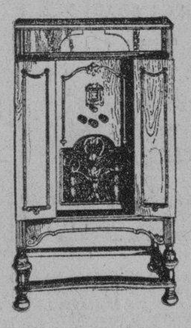

Adquiéralos enseguida en la
General Electric Company Of Cuba
Edificio La Metropolitana
Habana

M.E.C.D. 2016

Almorranas

¿POR qué continuar sufriendo los dolores de este martirio? El Ungüento Pazo es el remedio rápido y seguro aún en los casos más rebeldes. Use

E. W. Grove

Ungüento Pazo

LOS PRESOS COMUNES NO QUIEREN ESTAR JUNTO A LOS ENEMIGOS PUBLICOS

En horas de la mañana de ayer, los presos comunes que guardan prisión en el Castillo del Príncipe se manifestaron, provocando un grave desorden, debido a que se han negado a estar juntos con los distintos ex miembros de la Policía Nacional, que se declararon enemigos del pueblo.

La ira de los presos comunes fué de tal magnitud, que los escoltas no pudieron contenerlos, siendo necesario que varios militares intervinieran para restablecer el orden, haciéndose varios disparos.

Como resultado de estos hechos, han sido lesionados algunos reclusos, que fueron asistidos en la enfermería.

Según el informe que se redactó el origen del motín se debió a que los penados no quieren estar unidos en sus celdas con los ex vigilantes de Fernández Peláez, teniente que ametralló al pueblo en el pasado régimen; Juan Ramón, Jefe de los Expertos; Balmaseda, Castaño y Prendes, dos de los que asesinaron al infortunado estudiante González Rubiera; del capitán Albuerne y otros policías encarcelados.

MAGNESIA SARRÁ

Sabrosa-Espumante-Anti-Ácida
Inmediatamente alivia:
Jaquecas, Mareos, Acedías.

ASEGURE UN DIA FELIZ
Tome las mañanas como una cucharada.

DROGUERIA SARRÁ
LA MAYOR

FARMACIA
DROGUERIA
DE
"JOHNSON"
DE TURNO LOS LUNES
Obispo No. 30 TELEFONO-A-2129.

LA MAYOR
35 EDIFICIOS
700 EMPLEADOS
SARRA
DROGUERIA
ABIERTA TODOS LOS DIAS
TODA LA NOCHE LOS MARTES
A-8026 A-3641

Farmacias de Turno

MIERCOLES

HABANA

Tenerife y Carmen	M-5121
Jovellar entre M y N. U-6655	U-2220
Estrada Palma y Trocadero	M-5052
Ave Simón Bolívar número 107	M-4188
Villegas No. 33	M-4080
General Silverio S. Figueras 33	M-5190 A-7818
Bartolomé Masó número 48	U-6813
Ave de la Independencia y Ave Menocal	U-6808
San Ignacio 53, esq. a Luz	M-6677
Zenea y Oquendo	U-6924
Zenea No 91	M-4160
San José y Gervasio U-6969	U-3030
Ave de la República y Gral. Aranguren	M-4468
Habana 187	M-4604
Gral. Carrillo No 172	U-7077
Rafael María de Labra No. 51	M-3998
Ignacio Agramonte número 36½	M-4598
República del Brasil y Mercaderes	A-6413
Máximo Gómez No. 246	M-8086
Castillo y Sta. Rosa	M-4856
Amistad y San José	A-6663
Benjumeda 7	U-6958

VEDADO

Calle 12 entre 13 y 15	F-3339
Calzada No. 84 entre A y B	F-6271
Calle 23 y G	F-6119
Calle 9 esq. a I	F-6161

VIBORA

10 de Octubre No 695 I-7673	I-7559
San Francisco y Buenaventura I-7207	I-7518
Milagros y Felipe Poey	

JESUS DEL MONTE Y SANTOS SUAREZ

Rodríguez y Dolores	I-7613
Santos Suárez No. 10	I-7332
Juan Delgado y Lacret.	I-7755

LUYANO

J. Alonso e Infanzón	X-2371

CERRO

Sarabia y Borrero	A-3579
Palatino y Atocha	I-7719
Vista Hermosa 14 esquina a la Rosa	I-2323
Calzada del Cerro número 859	I-7486

NOTA. Este grupo deberá prestar el servicio público todo el día y la noche de los Domingos y Fiesta y Duelo Nacional siguientes: Febrero 5; Marzo 19, Abril 30; Junio 11; Julio 23; Septiembre 3; Octubre 15; Noviembre 26

SUSCRIBASE Y ANUNCIESE EN EL «DIARIO DE LA MARINA»

HABANERAS

LA MODA ACTUAL

NOTAS ADELANTADAS

En los informes avanzados que nos llegan de París, nos informan que se usarán combinaciones textiles, de telas mates y brillosas, rayas y dibujos geométricos en todas clases. **Ducharne** nos muestra un raso de seda, todo de doble cara, con el mismo peso y caída del paño.

Gruesos damascos de seda en estilo Renacimiento para los trajes de noche. **Chatillón, Monly y Russel** presentan un terciopelo especial llamado **cristal de Roche.** Sus **bouclés** de alpaca discutirán la supremacía con los **tweeds** de Angora para trajes de sport.

Blum Frères fabrica una tela que se llama tela de pieles que será una de las más destacadas este invierno.

El grabado nos muestra un hermosísimo traje de satín negro, hecho de tres piezas; la blusa color crema que hace un lucido contraste con el negro del satín. Va enteramente ceñido al busto y a la cadera; la chaqueta tiene como adorno dos anchas solapas de satín del mismo color del de la blusa, que nos hace pensar que esta clase de tela será una de las más preferidas del público elgante.

SOMBREROS

El sombrero **Wend-blosson,** para otoño, representa la última expresión de la moda. Las primeras exhibiciones nos muestran una independencia en los estilos que parece que quieren librarse de las cadenas del tipo **standard.**

Los nuevos modelos vienen en tan grandes variaciones, que podrá escogerse uno para cada tipo. Tenemos los de copa alta, preferidos por **Agnés,** hasta los de **Suzy Wbite** que imitan la forma de las conchas marinas.

También hay los graciosos de estilo **Luis XV** atados con cintas de terciopelo debajo de los crespos en la nuca como los que favorecían a **Louise de Bourbon.**

NUEVAS ORIENTACIONES

Entre las reorganizaciones que se hacen actualmente, debemos incluir la de los vestuarios femeninos.

Cada mujer debe tratar de aparecer elegante y bien vestida en todos los sitios donde acuda para demostrar su cultura y buena disposición en bien de la civilización y del respeto a sí misma. Una mujer elegante, cuidadosa de todos los detalles de la moda, demostrará que conoce bien el ambiente que la rodea.

El descuido en la indumentaria, representa el poco aprecio que se hace de los demás y de una misma, no importándosele lo que piensen de su persona.

El momento es el más adecuado para refrescar los trajes, si no podemos cambiarlos completamente, utilizando las telas rebajadas que están en los grandes almacenes de **El Encanto.** La ocasión de cambiar todos los aspectos anteriores, presenta una oportunidad magnífica para proveernos de las mejores telas, en todas las calidades y precios.

La elegante tienda de Galiano y San Rafael, en demostración del gran aprecio que hace a su numerosa clientela, ha puesto a la disposición de ella sus departamentos, rebajando los precios que están al alcance de todos.

MAS ALLA

Más allá del cedro por el sol cribado,
más allá del monte por la nieve hopado
que los frescos valles custodiando está.
Más allá.
Más allá del aire cuyas nubes puras
gráciles erigen sus arquitecturas,
Más allá.
Más allá del Cosmos, forjador potente
de mundos y soles, que en resplandeciente
fuga de oro y plata, desgranando va,
Más allá.
Tristemente radia mi quimera hermosa,
siempre inaccesible, siempre luminosa,
Más allá...

A. Nervo

MENU DEL DIA

Almuerzo	Comida
Cup de frutas.	Melón de Castilla.
Huevos Rossini.	Crema Saint Germain.
Pescado en salsa blanca	Papas gratin.
Ropa vieja. Arroz blanco.	Road beef con vegetales
Ensalada de calabaza.	Ensalada de berros.
Panqué de chocolate.	Yemas dobles con merengue.

RECETAS DE COCINA

Bolas de plátano con tasajo

Se hierven los plátanos verdes o pintones, pasándolos calientes por la máquina. Se extienden sobre la mesa poniéndoles manteca y sal, amasándolos hasta que quede una masa suave.

Se tiene el tasajo hervido, después de haberlo tenido toda la noche en remojo picándolo en la maquinita y se le hace un sofrito con cebollas, tomates, perejil, unas migas de pan mojadas en caldo, dos huevos duros, una yema cruda, pimienta y limón. Se hacen unas bolas cubriéndolas con la masa del plátano, se envuelven en harina de Castilla y se fríen en manteca bien caliente.

M. R. DE FONTANILLS

Compañía Trasatlántica Española
Servicios de Vapores Correos

PROXIMAS SALIDAS

PARA NEW YORK, VIGO, CORUÑA, GIJON, SANTANDER Y BILBAO

Vapor "Habana".	Agt.	15
" "C. Colón".	Sept.	15
" "Habana".	Oct.	16
" "C. Colón".	Nov.	15
" "Habana".	Dic.	16
" "C. Colón".	Ene.	15

PARA VERACRUZ, (México) 48 horas de viaje.

Vapor "Habana".	Agt.	8
" "C. Colón".	Sept.	8
" "Habana".	Oct.	9
" "C. Colón".	Nov.	8
" "Habana".	Dic.	9
" "C. Colón".	Ene.	8

PARA NEW YORK, CADIZ Y BARCELONA

Vapor "Magallanes".	Agt.	22
" "C. Colón".	Sept.	15
" "Magallanes".	Oct.	23
Vapor "C. Colón".	Nov.	15
" "Magallanes".	Dic.	23
" "C. Colón".	Ene.	15

PARA GUATEMALA, COSTA RICA, PANAMA, COLOMBIA, CURACAO, VENEZUELA Y LAS PALMAS, (Canarias).

Vapor "MARQUES DE COMILLAS", Agosto 8; Vapor "MARQUES DE COMILLAS", Octubre 9; Vapor "MARQUES DE COMILLAS", Diciembre 9.

GARCIA & DIAZ, Ltda.,
Agentes Generales
— HABANA. —
Palacio de la Lonja. Teléfonos M-6911 y M-6912.

La Hernia ha sido mal tratada por los bragueros.

Jamás fue tratada, científicamente, por ningún ortopédico.

RETENTOR

ESQUEMA DE LOS TRAYECTOS HERNIARIOS INGUINALES

1. aponéurosis del oblicuo mayor.—b, cintilla de la arteria epigástrica (E).—c, ligamento de Hesselbach.—d, ligamento de Henle. Obsérvese como siendo curvo el trayecto de una hernia no puede ser bien reducida y menos retenida por otro procedimiento que no sea RETENTOR.

Hemos curado muchas hernias con RETENTOR. Las que no podemos curar, las achicamos tanto, que prácticamente resultan inocuas. La hernia solamente es peligrosa cuando no está bien retenida. Una hernia mal retenida puede ocasionar los males siguientes:

Oclusión intestinal. Tuberculosis intestinal herniaria. Tumores herniarios, cancerosos o benignos. Perforación intestinal y la estrangulación de la hernia, fenómeno mecánico tan frecuente y fatal.

Insistimos sobre la posibilidad de esos males, para aumentar la responsabilidad del herniado, lanzándolo a cuidarse mejor la hernia. Al herniado le falta cultura de su mal. Por eso se defiende tan débilmente. Pero debe saber que sólo existen dos procedimientos capaces y modernos. 1ro. Operarse. 2do. RETENTOR y su tratamiento ortopédico. Opérese; pero si no puede, o no quiere operarse, aplíquese Retentor. Retendrá bien su hernia, diluyendo su divertículo peritoneal, con la obturación de los dos anillos y todo el trayecto herniario. Ponga su hernia bajo el cuidado de una persona preparada científicamente. Nosotros creemos prestar un servicio a la sociedad, organizando, sobre bases modernas, un servicio ortopédico de amplias proporciones de seguridad personal, a la vez que estimular el cuidado hacia un mal que tiene todas las características del más cruel y taimado de los traidores.

F. CARRRASCO, Practicante en Medicina y Cirugía.
GRADUADO EN LAS UNIVERSIDADES DE MADRID Y HABANA. ESPECIALIZADO EN ORTOPEDIA.
NEPTUNO 138. - TELEF. M-7519

ITINERARIO DE LOS MESES DE AGOSTO Y SEPTIEMBRE

El día 27 de Agosto, consulto en Cienfuegos, Hotel San Carlos de 10 a 5 p. m. Día 28 en Caibarién, Hotel Comercio de 10 a 3 p. m. Día 29 en Santa Clara. Hotel Florida de 8 a 12 m. Día 29 en Sancti Spíritus. Hotel Plaza de 2 a 5 p. m. Día 30 en Ciego de Avila, Hotel Sevilla de 9 a 3 p. m. Día 31 de Agosto en Camagüey, Hotel Colón de 8 a 8 p. m. Día 1o. de Septiembre en Holguín, Hotel Majestic de 9 a 1 p. m. Día 1o. en Bayamo, Hotel New York, de 3 a 7 p. m. Día 2 en Manzanillo, Hotel Eden de 8 a 12 m. Día 3 en Santiago de Cuba, Hotel Venus de 9 a 8 p. m. Día 4 en Guantánamo, Hotel Washington, de 12 a 4 p. m.

SOCIEDADES ESPAÑOLAS

Los progresos del gran sanatorio del Centro Gallego

Desde su fundación hasta el día de ayer, su progreso fué lento; pero también formidable

Acompañados por un noble veterano, miembro de la Sección de Sanidad del Centro Gallego, hemos tenido el placer de visitar, detenidamente, la importante casa de salud La Benéfica, fundada hace más de ochenta años, si bien el Centro, en sus albores, la utilizó para la asistencia de sus asociados, juntamente con otras tres que había en la Capital, hasta el año 1893 que paso a ser de su propiedad.

Situada en la Calzada de Concha, ocupa una posición topográfica magnífica, donde la brisa bate constantemente sus muros, purificando y renovando aquella atmósfera, que las enfermedades pudieran viciar.

Desde lo alto de algunos de sus hermosos pabellones, vése en primer término el extenso campo, siempre verde y florido, que encierra las populosas barriadas de Concha y Jesús del Monte; y en segundo, la larguísima cinta del Ferrocarril del Oeste, que lleva la riqueza y la vida a los pueblos que encuentra a su paso.

El Sol de la tarde, ese Sol de rojo y oro que tanto había a los espíritus superiores, ilumina tan espléndido panorama, llevando en sus rayos de púrpura, mensajes de mejoría y bienandanzas a los pacientes de La Benéfica.

El Centro Gallego ha gastado allí enormes sumas, ampliándola en distintas ocasiones hasta formar un cuadrilátero de seis manzanas con cómodos pabellones y hermosos jardines.

La sala de los pensionistas son amplias, entrando en ellas la luz a borbotones, como el agua de desbordado río, en valle profundo.

Los que sufren, sienten que sus dolencias decrecen, tan pronto toman posesión de los limpios y confortables lechos allí colocados.

Las habitaciones de los asociados reúnen todas las condiciones higiénicas y todas las de la comodidad, que el más exigente pudiera desear.

Nuestro amigo iba haciéndonos la historia de cada sala y enseñándonos un verdadero arsenal de aparatos para múltiples aplicaciones, así como un copioso instrumental quirúrgico, de lo más moderno.

Después pasamos a la cocina, la despensa, la farmacia, el almacén, la capilla y el despacho de Administración del establecimiento, departamentos todos magníficos, cada uno en su estilo, sin competidor.

Pasamos allí dos horas agradables, admirando todo el conjunto de esta hermosa casa de salud, producto del esfuerzo colectivo; la tranquilidad y confianza de los enfermos, la solicitud de sus cuidadores, la atención de sus médicos y la amabilidad de su Director.

Cuando salimos, lo hicimos por la Administración, o sea por la calle Arango, quedando gratamente sorprendidos al ver que esta vía y otras que circundan a La Benéfica, se están pavimentando por Obras Públicas, con cuya mejora ha largo tiempo reclamada, ganará muchísimo el sanatorio.

VERBENA DE FEDERACION DE SOCORROS MUTUOS

El sábado 26 de agosto se habrá de celebrar una magnífica verbena en Quinta Bastien, de nueve de la noche, hasta el amanecer.

Las orquestas de Antonio María Romeu, Belisario López, La Sonora Matancera, los Hermanos Martínez, el Septeto Nacional de Piñeiro y el Quinteto Los Barcaleses, son los encargados de hacer las delicias de los que concurran a la fiesta.

La Quinta Bastien, de Zapata y Paseo, habrá de lucir esa noche una regia iluminación y habrá instalados kioscos y toda clase de atractivos, que harán pasar la mejor noche del año a todos los que asistan.

La fiesta la organiza la Federación de Socorros Mútuos de los Empleados del Comercio, por lo que habrá de recibir toda clase de ayuda, de todos los sectores.

La Comisión viene laborando activamente porque la verbena resulte la «mejor verbena del año».

NOTABLE ORGANIZACION DE «LAS HIJAS DE GALICIA»

La perfecta organización de la sociedad «Hijas de Galicia» ha proporcionado a sus numerosas asociadas permanente servicio médico y de farmacia durante los días del formidable movimiento revolucionario que culminó en el triunfo de la libertad y de la justicia.

No podían quedar abandonadas las enfermas y, aparte de la adecuada asistencia que recibieron las recluídas en la Casa de Salud «Concepción Arenal», en los casos de urgencia el servicio al exterior, eficazmente atendido por los doctores Díaz, Rodríguez Novoa, Olivera y Castelló, rindió una magnífica labor, como puede juzgarse por el dato de que, desde el día 3 al 14 del mes actual, se hayan realizado 778 visitas a domicilio.

La ambulancia social estuvo frecuentemente en la calle recogiendo enfermas graves y varias heridas a consecuencia de los sucesos desarrollados, las cuales ingresaron en el Sanatorio para atender a su curación; habiéndose asistido, también, a otros heridos de ambos sexos, a pesar de que no pertenecían a esa prestigiosa institución de asistencia sanitaria al niño y a la mujer.

Otro saludo caluroso del Centro Asturiano al Presidente Céspedes

El Centro Asturiano, Institución que es nuncio de democracia, que cobija bajo su bandera a todos los hombres de buena voluntad, ha enviado un sincero mensaje de felicitación al Presidente Provisional de la República de Cuba.

En tal mensaje el Centro Asturiano formula sus votos por la paz pública de que tan necesitado se halla, el país, para llevar a cabo su reconstrucción en todos los órdenes de la vida nacional, mensaje lleno de adhesión a la República triunfante, por mediación de la persona de su Presidente Provisional, en cuya figura y en cuya ejecutoria se concentran todos los anhelos de la nueva cubanidad, de quien se espera, que enalteciendo aun más su ilustre apellido símbolo preciado de una era redentora para la nataliidad de este bello país lleve a cabo la reconstrucción tan necesitada de un pueblo que tan bellos ejemplos tiene en su historia libertaria.

El Centro Asturiano formula sus votos por el restablecimiento de la paz moral, por la revalorización celular de la nación en que tiene su asiento, por el progreso del país y porque tiene fe en los destinos futuros de la patria cubana, en cuyo solar se asienta y al que pertenecen por igual centenares de cubanos que en sagrada comunión de ideales con los nativos de la indómita Asturias laboran por la felicidad de todos los hombres de buena voluntad.

Saludo vibrante al Presidente Céspedes de Asoc. Dependientes

También saludan al ilustre Dr. José Presno por su exaltación a la Secretaría de B. y Sanidad

El Presidente de la Asociación de Dependientes, señor Avelino González, ha dirigido al Honorable señor Presidente de la República, doctor Carlos Manuel de Céspedes, el telegrama que sigue:

«Dr. Carlos Manuel de Céspedes, Presidente Provisional de Cuba. Palacio. Nombre Asociación Dependientes Comercio Habana identificada con noble pueblo cubano, ruégole acepte respetuoso saludo y lealísima felicitación por su exaltación presidencial augurando será base del progreso y paz interior de Cuba.—Avelino González, Presidente».

Y al Secretario de Sanidad y Beneficencia, doctor José A. Presno, dirigió también el señor González un mensaje que a la letra dice: «Doctor José A. Presno, Secretario de Sanidad. Nombre Asociación Dependientes Comercio y propio hágole presente respetuoso saludo y afectuosa felicitación por su digna exaltación al importante cargo de Secretario de Sanidad, ofreciéndole leal cooperación en nuestro modesto sector social. Avelino González, Presidente».

NOBLE DECLARACION

En estas páginas hemos dado cuenta a diario de los múltiples testimonios del buen servicio de la Quinta La Purísima Concepción, de la bienhechora y popular Asociación de Dependientes del Comercio; pero ningún testimonio tan preciso y conciso, exalta y elogia como el que transcribimos a continuación. Dice así: «Sr. Secretario de la Asociación de Dependientes del Comercio. Habana. Muy distinguido amigo: La presente tiene por objeto darle mis sinceras gracias por la visita que me hizo mientras estaba en el proceso post-operatorio. Me complace hacer constar que por desconocimiento de lo que era la Quinta, porque nunca había hecho uso de sus servicios, quedé gratamente sorprendido de la atención exquisita de que fuí objeto por parte de todos y muy especialmente de los dos enfermeros, señores Corripio y Fernández, que de manera tan eficiente colaboran con el eminente doctor Rogelio Stincer. Estoy seguro de que en ninguna clínica particular, gastando un dineral, hubiera recibido semejante asistencia. Agradecido y a la recíproca, queda su afectísimo amigo, J. A. Sordo».

Decídanse a inscribirse socios los que no lo sean todavía.

Una la acción al pensamiento. El señor Sordo lleva muchos años de asociado y nunca hizo vida social, pero últimamente se vió aquejado de inesperada dolencia, y ha podido aquilatar el valor de ser un asociado de nuestra Asociación de Dependientes del Comercio. Es hombre de trabajo, que está al frente del cargo de mayor responsabilidad en la casa de mármoles más grande y surtida de Cuba, cuya firma es una de las más legítimamente famosas y populares.

EL SR. JOAQUIN BATISTA

En la tarde de ayer ha fallecido don Joaquín Batista, personalidad destacada de la Asociación de Dependientes, en cuya junta de gobierno ocupó cargos de verdadera importancia, en la presidencia de las Secciones (Filarmonía, Instrucción, Bellas Artes) unas veces, en señaladas comisiones otras, y de vocal las más. El señor Batista ingresó en la Asociación de Dependientes el año primero del presente siglo y a los pocos años se vió exaltado a puestos dirigentes por su actividad, cooperación, asiduidad y entusiasmo social. Fué elegido en diversos períodos y fué un perseverante batallador en pro de la mayor afirmación social y del más pujante progreso colectivo.

La muerte del señor Batista ha de ser sumamente sentida, pues por sus cualidades y don de gentes, por su afabilidad y sus condiciones personales sus relaciones de amistad eran extensísimas, siendo generalmente querido. Tenaz, perseverante, pletórico de amor sincero por la Sociedad, s ehabía sabido conquistar una posición de general afecto y estimación.

El cadáver del caballeroso don Joaquín Batista recibirá sepultura en el Cementerio de Colón, hoy a las cinco de la tarde. El cortejo fúnebre partirá a las cuatro de la casa de salud de la Asociación.

Consérvese joven como sus hijos

Una madre regañona y de mal humor no es grato recuerdo para los hijos. La felicidad del hogar depende de la mujer. Cuando los quehaceres habituales y los niños le parecen a una "insoportables" — es hora de tomar Compuesto Vegetal de Lydia E. Pinkham: calma los nervios y da la energía necesaria.

"Me alivia mucho" — dice el 98% de las mujeres, según comprobación rigurosa. También ayudará a Ud. Se vende en todas las boticas.

Compuesto Vegetal De Lydia E. Pinkham

Anulado el título de Doctor Honoris Caus al dictador G. Macha

Anulados también todos los consejos de disciplina ef durante el Machadato. El Dr. Rodríguez Lendián redac folleto sobre el Machadato en relación con la Univ

La Universidad Nacional vuelve a ser el lugar hacia donde convergen las miradas del público.

En la puerta se nos informa que el Claustro se encuentra reunido. Subimos la escalera y divisamos desde una ventana el panorama de los demás pabellones, que nos dan la sensación de haber envejecido.

A la puerta del salón se agolpa la gente. Dentro un gran murmullo de voces. Se está debatiendo la moción que presentara el doctor Gerardo Portela y un grupo de profesores.

Presiden el acto el Rector doctor Gómez Murillo y los doctores Carrera Jústiz, Evelio Rodríguez Lendián y Alacán, decanos respectivamente de las facultades de Derecho, Letras y Ciencias y Medicina. De secretario actúa el doctor José Barredo.

El Claustro ha permanecido, con anterioridad, un minuto de pie en homenaje al doctor Gonzalo Freyre de Andrade y a los estudiantes caídos en la lucha, así como otro minuto en memoria del doctor Arístides Agramonte y Comallonga.

Se ha invitado asimismo a todo el profesorado al acto del recibimiento al doctor Carlos de la Torre y se le ha tributado un merecido aplauso al doctor Dorta Duque por su actuación.

El Rector ha expuesto su ejecutoria y declarado que su misión ha terminado, y entre grandes aplausos el Claustro la ha sancionado y ha formulado el ruego de que continúe en el cargo hasta que se elija Rector en propiedad.

Sobre la moción—que como conocerán nuestros lectores, trata de la disolución total del Congreso y de los demás funcionarios de orden electivo y de la depuración del Poder Judicial y de las otras instituciones afines al antiguo régimen—se empeñó un reñido debate en el que participaron principalmente los doctores Portela, Pérez Cubillas, Carrera Jústiz, Dorta Duque y Luciano R. Martínez.

El doctor Portela apoyó la moción, a la que presentaron una adición los doctores Pérez Cubillas y Carrera Jústiz relativa a que se designe una comisión de cinco profesores que estudie el asunto y sugiera al Claustro lo que proceda, sobre la moción aprobada, a la mayor brevedad y dentro de un plazo que no pasara de diez días.

Durante el debate se trajeron a colación diversos aspectos del proceso mediatorio, se esclareció que el nuevo Presidente era el producto de una revolución triunfante y se recalcó el significado de la palabra.

El doctor Dorta Duque habló acerca de la conveniencia de que se desenvolviera todo el proceso dentro de un plano constitucional, exteriorizó sus temores a la intervención y significó que el hecho de ser sancionadas las reformas por una Asamblea Constituyente desvanecía toda la sombra de un empaño.

Prío Socarrás, del Directorio Universitario, habló exteriorizando su sentir de que continuará el proceso revolucionario iniciado. Se refirió a la política de los Estados Unidos y de las otras grandes potencias, borrando toda la sombra de una posible intervención armada. Y reconoció el fracaso de la Mediación y el triunfo de algunos mediadores.

Momentos después el estudiante Varona expresó la gratitud del Directorio por el alto honor que le había conferido el Claustro.

Se procedió entonces a nombrar la Comisión que fué designada por una votación secreta, resultando electos los profesores siguientes: Do que, Carrera Jústiz, Gerardo Pérez Cubillas y Salaya.

Después se leyeron y ap rápidamente las siguientes nes:

Una, declarando el júb Claustro por el cese de la odi tadura de Machado y manif que la actitud adoptada por yoría de los profesores de versidad de la Habana y su nos tuvo como único fin el r cimiento de la libertad y cho, vilmente pisoteados, sin en luchas de carácter partida

Otra, en que se declara nul ningún valor el título de do Derecho, Honoris Causa, qu confirió al ex presidente Mach 1926. Se solicita que se leva monumento, en el lugar del que se señale, a la memoria d tor Gonzalo Freyre de Andrad fesor de la Facultad de Der de los estudiantes sacrificad rante la dictadura de Machad biendo figurar en el mis nombres de los caídos por or fechas. Se especifica asímism el obelisco deberá ser costea los profesores y alumnos de l versidad, pero que se aceptará quier otra contribución de popular, especialmente si p de un graduado.

La moción comprende ade declaración de nulidad de tod consejos de disciplina cele contra estudiantes de la Un dad durante el tiempo que d administración de Machado, con la exclusión de todos a que se refieran a delitos co Y finalmente que se encomie profesor de Historia, doctor guez Lendián, la publicación folleto sobre la historia del dato en relación con la Un dad.

Y se dió por terminado el a

EL CLAUSTRO SE REUNI MAÑANA

El Claustro Universitario, encuentra declarado en sesión manente, se reunirá mañana, para tratar de diversos asunt fué imposible conocer en la r de ayer, debido a lo avanzado hora.

LA ASAMBLEA DE LOS DIANTES DE CUARTO Y QU AÑO DE DERECHO

Los estudiantes del cuarto quinto año de Derecho se reu ayer en la Universidad, toman acuerdo de no conocer de n asunto interior de la Escuela que no estuvieran resueltos tod problemas exteriores.

También se nombró una com integrada por tres miembros facultad para que estuvieran en tacto con el Directorio.

EL TTE. GUSTAVO MOREU FUE SIEMPRE CIV

Persona que nos merece crédito se ha acercado a nos con el ruego de que hagamos tar que el teniente Gustavo M actualmente adscripto a la D Estación de Policía, es un pund roso oficial de la Policía Nac sin que hubiera en ninguna oc perseguido a los oposicionistas rante la lucha contra la dict machadista; también nos as que el citado agente de la au dad merece todo género de res y consideraciones por su actu caballerosa durante la pasada de tragedias vergonzosas.

CENTRO GALLEGO

SECCION DE CULTURA

CURSO ESCOLAR DE 1,933 a 1,934

Por el presente se hace saber a los señores asociados de este Centro, que a partir de esta fecha y hasta el 15 de Septiembre inclusive, estará abierto el PRIMER PERIODO DE MATRICULAS en el Plantel de enseñanza «CONCEPCION ARENAL», sito en Paseo de Martí y San José, altos, en las horas de 8 a 11 de la mañana y de 2 a 5 de la tarde de todos los días laborables, con excepción de los sábados, para las clases diurnas y de 7 a 10 de la noche para las nocturnas.

Los informes y demás detalles que desearen conocer los señores asociados serán suministrados en el referido Plantel por la Dirección.

Habana, 15 de Agosto de 1,933.

Vto. Bno.
MANUEL CAMPOS GOMEZ, Presidente.
EMILIO GARCIA DURAN, Secretario.

LINEA FRANCESA
SERVICIO DE CARGA MENSUAL
de Havre, Amberes, Burdeos y Vigo para la Habana
Salidas de:
HAVRE el 24, de AMBERES el 27
de BURDEOS el 1 y de Vigo el 3 de cada mes.
SERVICIO DE PASAJEROS
El Vapor Correo
"MEXIQUE"
Saldrá de la Habana para VERACRUZ:
26 OCTUBRE-3 DICIEMBRE
Para CORUÑA, SANTANDER y ST. NAZAIRE:
4 NOVIEMBRE — 11 DICIEMBRE
En esta Agencia se expiden Billetes para las líneas de NewYork - Havre - Plymouth y New York - Vigo por los Vapores:
"ILE DE FRANCE", "PARIS", "CHAMPLAIN", "LAFAYETTE", "DE GRASSE", "ROCHAMBEAU".
Cie. Gle. Transatlantique
ERNEST GAYE
O'REILLY 9.—Apartado 1090.—Teléfono A-1476.—HABANA.

M.E.C.D. 2016

ASTAÑAGA PESARA 192 LIBRAS CUANDO SUBA AL RING MANANA

LUCEN CHAMPIONABLES LAS DOS HELENS EN EL CAMPEONATO DE TENNIS EN FOREST HILLS

ASTAÑAGA SUBIRA AL RING CON 192 LIBRAS

NUEVA YORK, agosto 15.—(AP).—Isidoro Gastañaga, nuevo orgullo pugilístico de España, y Patsy Perroni, slugger de Cleveland, terminaron hoy su training fuerte para el bout del jueves en Madison Square Garden.

Tony Domínguez, titulado campeón middleweight de Cuba, ha sido anunciado un match contra Paul Perrone, que recientemente peleó con Ben Jeby, a 6 rounds. Hace una semana Perrone venció a Johnny Burns en Mansfield, Ohio.

Gastañaga, que pesa 192 libras, no cuenta 24 años pero posee uno de los mejores records entre los heavies jóvenes. Tiene en su haber 25 k. o. de un round y tumbados a 48 de sus 57 oponentes.

EN PROGRAMA SEÑALA LA LIGA SOCIAL AMATEUR

Una importante reunión se efectuará la situación del team del Deportivo Cruz Azul

Para hoy a mañana deben reunirse los altos oficiales de la Liga Social para tomar acuerdos en relación con el orden de juegos que ha de seguir el circuito al reanudar sus actividades el próximo sábado en los terrenos de La Tropical. Ayer nos anunciaron que el mitin tendrá lugar en casa de Luis Duthil, a las ocho de la noche.

En esta reunión saldrá el programa oficial de la semana, que de todos modos sea el mismo que estaba anunciado para el pasado sábado 7. El team del Deportivo Cruz Azul no ha anunciado aún su retirada del campeonato y es opinión de los entendidos que sus dificultades podrán solucionarse a tiempo para continuar en la contienda.

De esto se confirma, entonces no habrá motivos para que el programa del sábado varíe, en cuyo caso el Atlético del Vedado se verá con Cuba en el primer turno y la Asociación Cubana con el Cruz Azul en el segundo.

El domingo se jugará en Víbora Park, apareciendo los muchachos de Paramount con la Asociación Cubana en el turno inicial y el Víbora Tennis con el Cuba, después.

LA JUSTA DE TENNIS

Mario I. de la Hoya, competente compañero, pide en su diaria columna de tennis que los atletas y entidades que practican el deporte aprovechen esta nueva era de renovación que se ha apoderado de todos a fin de que actúen bajo una sola Federación, que puede ser muy bien la Asociación Nacional, que aunque regida por un solo miembro: Martínez Crespo, es la única que se ha encargado de mantener latente el tennis entre nosotros, encargándose de la organización del team Cubano de la Copa Davis. Nos parece muy atinada la observación del excelente Mario y creemos que debía llevarse a la práctica cuanto antes, a fin de que los tennis, verdaderos inspiradores del atleta libre, puedan desarrollar sus actividades bajo una misma institución.

Pronto se reanudará la contienda de Juniors, que estaba en los dobles finales.

LOS SEIS DE LA FAMA

Bill Terry pasó al tercer lugar del nuevo selecto y segundo de la Liga Nacional, sin jugar, mientras Spud Davis perdía terreno, cayendo a 343 al dar un solo hit contra el St. Louis. Chuck Klein sufrió el mismo caso y Jimmie Foxx perdió dos puntos al dar un solo hit en cinco veces al plate. Al Simmons y Mel Ott hicieron más reñida la lucha de la Americana al dar dos hits cada uno en cuatro excursiones.

	J.	V.	C.	H.	Ave.
Terry, Phillies	107	428	70	160	.374
Foxx, Athletics	106	411	94	148	.360
Simmons, Chic.	109	460	72	162	.352
Ott, Giants	80	308	47	106	.344
Klein, Phillies	101	362	34	124	.343
Vaughan, Senat	110	473	85	160	.338

Sportfolio

(Dirija sus preguntas a «Sportfolio», DIARIO DE LA MARINA, Habana).

Se ha interpretado mal nuestra contestación. Queríamos decir... «que si un corredor llega a la intermedia, por robo, anide que el tiro del catcher, sea necesidad de retocarle para que pueda ser declarado out por el umpire.

En su mejor forma, Pennock no superó nunca los records de Lefty Grove; sin embargo, no cabe duda de que fué un pitcher inteligente. Walter Johnson está considerado el pitcher más veloz de todos los tiempos.

Benny Chapman es superior y posee mayor brazo que Goose Goslin de los Senadores. Preferimos a Tony Lazzeri sobre Tony Cuccinello. Jordan fildea más que Chapman, pero este último es superior en fielding, a Vaughan, de los Piratas. Ahora bien, queremos hacer hincapié en el hecho de que Chapman es más útil que Vaughan y Jordan.

George Kelly fué segunda base y outfilder de los Gigantes durante algún tiempo. Hubbell es muy superior a Lefty Gomez. Schumacher puede ponerse parejo con Ruffing. Crowder supera a los dos.

Cuando un corredor es out, en una jugada forzada, no hay necesidad de tocarlo. Caso de que al tratarse un rolling a la inicial, el batsman pise primero la base y tire después a segunda, el fielder que cubra tiene que tocar al corredor para completar el doble play.

SPORTS DIARIO DE LA MARINA SPORTS

AÑO CI HABANA, MIERCOLES, 16 DE AGOSTO DE 1933 PAGINA NUEVE

CUANDO FLAQUEO ALLEN LOS YANKS HABIAN ASEGURADO

En el cuarto episodio le hicieron un racimo de 5 carreras al pitcher Knott

ST. LOUIS, agosto 15. (AP.) Los Yankees del New York, los Senadores, leaders de la Liga, ofrecieron uno de sus característicos «innings grandes» para derrotar a los Browns 8 por 5 en el primer game de la serie. El Washington también ganó y la situación de los Yankees sigue igual.

Los Yankees cayeron sobre el joven Jack Knott para anotarle cinco carreras en el cuarto inning. Luego con el juego aparentemente en la nevera, Johnny Allen se debilitó y tuvo que ser sustituido en el séptimo. El veterano Herb Pennock contuvo a los Browns en el resto del match.

Babe Ruth, que pidió lo sentaran por dos días para descansar, fué enviado como bateador de emergencias en el octavo. Pegó un double que empujó una carrera.

Lou Gehrig jugó su 1,306o. game consecutivo y se colocó en posición para igualar el recor de Everett Scott. Lou encabezó el ataque Yankee con tres singles.

El cuarto inning, que fué todo en el game en cuanto a la victoria Yankee concierne, comenzó con un pase a Dixie Walker, poniéndolo Gehrig en tercera con una línea caliente y éste anotó después por fly de Chapman. Luego Tony Lazzeri y Bill Dickey dieron singles para empujar otra carrera y Frank Crosetti pegó un double que valió otras dos.

NUEVA YORK

	V.	C.	H.	O.	A.	E.
Combs lf	5	0	0	2	0	1
Sewell 3b	5	0	0	0	0	0
Walker cf	4	2	1	4	0	0
Gehrig 1b	4	1	3	13	0	0
Chapman rf	2	0	0	0	0	0
Lazzeri 2b	4	2	1	0	4	0
Dickey c	2	2	1	0	0	0
Crosetti ss	3	1	2	2	5	1
Ruth (1)	1	0	1	0	0	0
Lary ss	0	0	0	0	2	0
Allen p	3	0	1	0	1	0
Pennock p	1	0	0	0	1	0
Totales	34	8	10	27	13	2

(1) bateó por Crosetti en el 8o.

SAN LUIS

	V.	C.	H.	O.	A.	E.
Scharein 3b	4	1	2	2	3	1
West cf	5	1	1	5	0	0
Gullic lf	5	0	0	1	0	0
Campbell rf	4	2	1	0	0	0
Burns 1b	5	1	4	11	0	0
Melillo 2b	5	0	0	2	6	0
Hornsby (3)	0	0	0	0	0	0
Levey ss	1	0	2	0	2	1
Knott p	1	0	1	0	0	0
Hebert p	1	0	0	0	0	0
Reynolds (1)	1	0	0	0	0	0
McDonald p	0	0	0	0	0	0
Stiles p	0	0	0	0	0	0
Hemsley (2)	1	0	0	0	0	0
Gray p	0	0	0	0	0	0

(1) bateó por Hebert en el 6o.
(2) bateó por Stiles en el 8o.
(3) bateó por Shea en el 9o.

Anotación por entradas

New York	000 501 011—8
San Luis	000 002 300—5

Empujadores: Chapman; Dickey; Crosetti 3; Cambs; Shea; Levey; West, Burns; Campbell; Ruth; Gehrig. Two base hits: Crosetti; Campbell; Ruith; Walker. Sacrifices: Lazzeri; Chapman. Double plays: Scharein a Melillo a Burns; Shea a Scharein. Quedados en bases: San Luis 12; New York 8. Bases por bolas: de Knott 3; Allen 2; MacDonald 3; Pennock 2; Gray 1. Ponchados: por Knott 1; por Hebert 1; McDonald 1; Stiles 1; Gray 1. Hits: a Knott 6 en 3 un tercio; Hebert 1 en 2 dos tercios; McDonald 1 en 1 (no sacó out en el octavo); Stiles 0 en 1; Gray 2 en 1; Allen 9 en 6 un tercio; Pennock 3 en 2; Pitcher ganador: Allen. Pitcher derrotado: Knott. Umpires: Dinneen; Hildebrand y Van Graflan. Tiempo: 2:26.

AL LIGAR 4 HITS LOS SENADORES LE GANAN AL CHICAGO

Ambos teams dieron igual número de hits, pero los «Sox» batearon sin suerte

CHICAGO, agosto 15. (AP).—Los Senadores del Washington, leaders de la Liga, abrieron su invasión final del Oeste con una victoria de 5 por 1 sobre los White Sox, mientras Alvin Crowder, su lanzador estrella, aislaba los nueve hits que le bateó el Chicago. Esta fué la décima novena victoria de Crowder contra ocho derrotas.

Los Senadores ligaron cuatro de sus nueve hits para anotar tres carreras en contra de su antiguo compañero Sam Jones en el sexto y borrar una ventaja inicial de 1 por 0 de los Sox. Agregaron dos carreras más con tres hits en el octavo.

WASHINGTON

	V.	C.	H.	O.	A.	E.
Myer, 2b	5	2	2	5	3	0
Goslin, rf	5	0	1	2	1	0
Manush, lf	4	1	2	2	1	0
Cronin, ss	4	0	0	1	6	0
Schulte, cf	3	0	1	6	1	0
Kuhel, 1b	3	0	0	7	0	0
Bluege, 3b	4	0	0	1	1	0
Sewell, c	4	0	0	3	1	0
Crowder, p	3	2	3	0	1	0
Totales	35	5	9	27	15	0

CHICAGO

	V.	C.	H.	O.	A.	E.
Swanson, rf	4	0	1	2	0	0
Haas, cf	4	0	0	2	0	0
Kress, 1b	4	0	0	11	1	1
Simmons, lf	4	0	2	2	1	0
Appling, ss	4	1	2	3	4	0
Dykes, 3b	4	0	3	1	4	0
Rhyne, 2b	1	0	0	3	2	0
Berry, c	3	0	1	3	0	0
Jones, p	2	0	0	0	0	0
Lyons (1)	1	0	0	0	0	0
Heving, p	0	0	0	0	1	0
Totales	31	1	9	27	13	1

Anotación por entradas:

Washington	000 003 020—5
Chicago	010 000 000—1

Sumario:

Empujadores: Goslin, Manush, Cronin, Schulte 2, Dykes. Two base hits: Crowder, Appling, Dykes. Three base hits: Dykes. Bases robadas: Manush. Sacrifice: Rhyne. Double plays: Bluege a Myer a Kuhel; Appling a Rhyne. Quedados en bases: Washington 6, Chicago 5. Bases por bolas: Jones 3. Ponchados: Crowder 1, Jones 3. Hits: a Jones 8 en 8, Heving 1 en 1. Dead ball: Crowder a Rhyne. Pitcher perdedor: Jones. Umpires: Moriarty, Geisel y Kolls. Tiempo: 1.47.

La primera impresión sacada en el campeonato femenino de tennis es que las Helens irán al final

Helen Wills, con dolores en la espalda, demostró estar en una gran forma, y sólo su rival de tanto tiempo Helen Jacobs pudiera interponerse en su camino. Ambas vencieron fácil

FOREST HILLS, agosto 15. (AP.) Como es costumbre, faltaron los fuegos artificiales al comenzar las estrellas nacionales e inglesas el cuadragésimo sexto campeonato nacional femenino de tennis en el West Side Tennis Club.

La principal impresión que pudo obtenerse en la inauguración del campeonato es que Mrs. Helen Wills Moody puede salir a competir con dolores en la espalda y darle, así y todo, una lección conjunta de tennis a todas sus oponentes.

Aparentemente resentida aun de la lesión que la obligó a retirarse en los recientes matches de la Copa Wightman, la Reina Helen no dejó por eso de disponer fácilmente de Esther Bartosh, de Los Angeles, 6-1, 6-2. Lució, si es posible, mejor que nunca y sus strokes fueron recibidos con los familiares ¡ah! y ¡oh! de la galería.

La única rival fuerte de Mrs. Moody, al decir de los fanáticos, es la misma muchacha que a través de una década ha sido su más tenaz oponente: Miss Helen Jacobs. Además de ofrecer un poderoso juego para vencer a Eunice Dean, de San Antonio, Texas, 6-0, 6-0, la campeona defensora logró concentrar la atracción de la concurrencia sobre ella al jugar con pantalones de atletismo, siendo la primera tennista que abandona las faldas y la blusa.

Si las dos Helens de California retienen el mismo juego de hoy, el consensus de opiniones es que llegarán a los finales, una frente a otra, pese a la presencia de las mejores tennistas de Inglaterra en este torneo. Se han enfrentado varias veces aquí y en el extranjero, saliendo siempre victoriosa Mrs. Moody.

La lista extranjera sufrió un poco en sus posibilidades al verse obligada Dorothy Round, la más destacada de las inglesas, a perder el primer set de su match contra Eugenie Sapmson, antes de vencerla, 4-6, 6-1, 6-2.

Alice Marble, de San Francisco, Sarah Palfrey, de Boston, Carlin Babcock, de Los Angeles, Betty Nuthall, segunda en el ranking inglés y ganadora del campeonato hace tres años, Mary Heeley, de Inglaterra y Margaret Scriven, también vencieron.

Con la animación de siempre se reanudó el peloteo en Jai-Alai

Juanito y Goyo dejaron en 14 a Iturrino y Escarza. Una valiente quincena del fenomenal, con derrumbe de Ochoa y de Salazar. Ganaron Mina-Ibarra. En el final, venció Millán-Vallejo

PARA HOY: FERRER Y SALAZAR VS. CREUS Y VALLEJO

Y lo mismito que ella me dijo a mí y que yo les dije a ustedes muy mañaneramente ayer martes, lo repito hoy ,que es miércoles, que es día de mercado, allá en mi pueblo y en cuasi todos los pueblos del mundo, donde aun queda que comer; que en cuanto terminamos la revolución gloriosa, cuyos gallardos vencedores fueron los del glorioso A B C, pusimos las armas en el armero, metimos el cuchillo mauser en la vaina, y a esperar la otra por si hubiera menester. Eguiluz se disfrazó de cura párroco, iniciando el «casao» de los partidos y el divorcio de las quinielas; Bonus Capetillo dió fe del programa, abriendo las puertas de par en par, como los abrieron a la muerte y a la inmortalidad los heroicos estudiantes a quien Dios bendiga y acoja en su santa obra por la libertad de Cuba, y Manolo Galbis echó las dos manos al bejuco sin hilos y con ellos y comenzó a comunicar a los amigos falsos y a los enemigos, que ayer mañana, a las ocho y media, lo de toda la vida en la esquina de Concordia y Lucena; esto es, mucha luz, mucha delirante concordia y mucho corcoveo de cestistas; emoción estupenda, canción de la pelota y sobresaltos a granel. Pelota, siempre pelota!

Pelota al estilo vasco ,que no es moco de pavo; que es gloria, gracia y delirio de nuestras almas y retorcimiento y tortura de nuestros cuerpos que van con el vaivén, tras la pelota; cautivos, posesos, de acá para allá; en un balance que quiebra como quiebra cualesquier banco. Conste que no estábamos todos; había caras nuevas, caras valientes, caras de hombres que olían a heroísmo; triunfadores que acaban de abandonar la ametralladora vindicante, la bomba que hace añicos a los miserables; además, asistían todos los fanáticos y fanáticas de costumbre, por eso, por no perder la costumbre, observándose que faltaban los hermanos en el fanatismo del campo campero; porque en verdad no hubo de pasarles el correspondiente aviso. Se les avisará y llegarán hoy que es miércoles popular a quienes saludaremos con un abrazo y una ovación delirante de toda la hermandad. El abrazo será igualito al de Vergara que es vasco como la pelota.

Cuando ingresamos la corneta en la esquina bullente y ya citada, ya habían jugado el primer partido, los prologuistas blancos, Iturrino y Escarza y los azules Juanito y Goyo, que abrieron la molienda con una buena quincena, rudamente peloteada y decorada con buenos empates; luego los dos azules azuzaron más que el machadato con los blancos, a los que dejaron en los quince de la niña bonita y van ustedes la mar de bien. No hubo apuestas mutuas. Pero hubo quiniela; la sencilla que se llevó Iturrino, pagando con 3 pesos 82 centavos y combinada de Iturrino y de Goyo, que pagaron con 42 pesos. Comimos de entrambas.

Poco después batían el cobro cara a cara y frente a frente en la disputa del gran fenomenal de verano, los blancos Mina e Ibarra y los azules Ochoa y Salazar. Que entran metiendo la caña y pegando como la candela en un peloteo arrestado, valiente y parigual para emocionar profundamente con bravos empates en una, cuatro, cinco y catorce. Quincena muy sobresaliente. En la segunda no ocurrió lo mismo; ni mucho menos ;los dos blancos salieron pegando con ametralladora, mientras los azules se agacharon tristemente y dando vergonzosa sánsara y más pifias que un taco sin suela y con saliva, se quedaron en veinte; pelao al cero muy propio para los que tratan de disfrazarse con esto de la revolución. No hubo tampoco apuestas mutuas .Pero también hubo su quiniela boba; la sencilla que se llevó Salazar, pagando con 7 pesos 65 centavos y la combinada de Salazar y de Ugalde que pagaron con 15 pesos 30 centavos. Nada; ni un kilito.

Y cerraron el martes, intrínsicamente saleta, los blancos Millán y Vallejo y los azules Ugalde y Llano. Gentes que salieron peloteando bastante bien para completar una primera decena prometedora de un buen partido. Mas después de los empates en una, cinco, siete, nueve, diez y once, se acabó lo que se daba; dos que pegan que castigan y que ganan, los dos blancos y dos que se dejan pegar, los dos azules, que se quedan en veinte. Ugalde y la carne de pescuezo todo uno y la misma cosa. En fin: que no nos divertimos. Veremos a ver lo que pasa hoy. Y a otra cosa que produzca más. No hubo mutuas.

F. RIVERO.

Programa para la función de hoy miércoles 16 de agosto, a las 8 y 15 de la noche:

Primer partido a 20 tantos. Epifanio y Goyo, blancos; contra Iturrino y Solá, azules. A sacar ambos del cuadro 10.

Primera quiniela a 6 tantos Morales; Aguiar; Goyo; Epifanio; Iturrino; Solá.

Segundo partido a 30 tantos. Ferrer y Salazar, blancos contra Creus y Vallejo, azules. A sacar los primeros del 9 y medio y los segundos del 10.

Segunda quiniela a 6 tantos, Salazar; Ferrer; Hugues; Llano; Creus y Vallejo.

Tercer partido a 30 tantos. Morales y Llano, blancos, contra Aguiar y Hugues, azules. A sacar los primeros del cuadro 10 y los segundos del 9 y medio.

MIDGET WOLGAST GANO POR DECISION EN DIEZ ROUNDS A PETE SANSTOL

NUEVA YORK, agosto 15. (AP.) Midget Wolgast, reconocido aquí como campeón flyweight, ganó la decisión de los jueces en contra de Pete Sanstol, de Noruega, en un match a diez rounds.

Wolgast, usando una relampagueante izquierda, combinado con un «blocking» hábil y un rápido trabajo de pies, superó a su contrario en todos los rounds. Sanstol, el agresor en toda la pelea, logró conectar unos cuantos derechazos, pero Wolgast, con su jab izquierdo, daba la sensación de que nada ocurría. Al final, la nariz de Sanstol y los dos ojos sangraban. Wolgast pesó 116 y media libras y Sanstol 118, sobre el límite fly.

EN UN GRAN DUELO CANTWELL VENCIO A GUY BUSH 2 A 1

Este, hasta el octavo inning mantuvo al Boston en tres dispersos hits

BOSTON, agosto 15. (AP). — Los Braves utilizaron todos sus cinco hits contra Guy Bush, al anotar, para derrotar a los Cubs con score de 2 por 1 en el match inicial de la serie. La derrota hace caer al Chicago a un game completo detrás de los Piratas, en su duelo por el segundo lugar.

Hasta el noveno inning, Bush había permitido solamente dos hits en su lucha con Ben Cantwell y el score se mantuvo empatado si bien el lanzador del Boston había consentido diez hits y los Braves cometieron tres errores. Aquí Buck Jordan conectó un single después de un out, Wally Berger lo llevó a segunda con otro hit y Randy Moore disparó un doble al right center que empujó la del triunfo.

Los dos primeros hits de los Braves también produjeron la otra carrera, cuando Pinky Whitney pegó un double en el segundo y Al Spohrer le llevó a home con un sencillo.

La única carrera de los Cubs contra Cantwell, que se anotó su décima sexta victoria de la season, en contra de siete derrotas, no fué limpia. Con un out Babe Herman y Riggs Stephenson dieron un par de singles. Cantwell fildeó el roller de Gabby Hartnett y tiró a segunda para forzar a Stephenson. Pero Bill Urbansky tiró mal a primera tratando de sacar un double play y Herman anotó.

Los Cubs batearon tres hits en el quinto, pero no pudieron anotar cuando Woody English, que pegó el primero, fué sorprendido robando. En el noveno Bush dió un doble, pero quedó abandonado. Su esfuerzo corriendo, aparentemente, causó la pérdida de su efectividad en la mitad final del acto.

CHICAGO

	V.	C.	H.	O.	A.	E.
English 3b	5	0	2	0	2	0
W. Herman 2b	4	0	1	1	1	0
Cuyler cf	4	0	2	2	0	0
F. Herman rf	4	1	1	3	0	0
Stephenson lf	4	0	1	3	0	0
Hartnett c	4	0	1	3	1	0
Grimm 1b	4	0	1	12	0	0
Jurges ss	4	0	0	1	3	0
Bush p	3	0	1	0	2	0
Totales	36	1	10	25	9	0

BOSTON

	V.	C.	H.	O.	A.	E.
Urbansky ss	4	0	0	2	7	2
Jordan, 1b	4	1	1	14	0	0
Berger cf	4	0	1	1	0	0
Moore rf	4	0	1	0	0	0
Whitney 3b	3	1	1	0	2	0
Lee lf	2	0	0	3	0	0
Spohrer c	3	0	1	3	1	0
Maranville, 2b	3	0	0	4	5	1
Cantwell p	3	0	0	0	4	0
Totales	30	2	5	27	19	3

Anotación por entradas

Chicago	000 100 000 1
Boston	010 000 001 2

Two base hits: Wnitney, English. Bush Moore: Carreras producidas por os bateadores Sphrer 1. Moore 1. Double plays Urbansky a Maranville a Jordan 2. Struck outs Bush 2. Cantwell 3. Bases por bolas Bush 1. Cantwell 1. Quedados en bases Chicago 10 Boston 4. Umpires Stark, Rigler y Powell. Anotador Peter. Observaciones la Carrera decisiva se hizo con un out.

LEFTY GROVE DIO UN TRIUNFO MAS A LOS ATLETICOS 8x7

El Filadelfia comenzó en el primer inning dando Cramer un cuadrangular

CLEVELAND, agosto 15. (AP). — Lefty Grove superó a Wes Ferrell hoy y los Athletics conquistaron su segundo triunfo consecutivo sobre los Indios. El score fué de 8 por 7.

Ferrell permitió dos carreras en el primer inning cuando Roger Cramer metió un home run dentro de los stands del right field, después que McNair inició el match con una base.

La tribu bateó nueve hits contra Grove, incluyendo cuatro doubles, un triple y un home run. Bill Cissell encabezó el ataque con dos doubles y un single. Joe Vosmik dió el triple y el home run, conectando este último en el noveno, con Averill en bases.

PHILADELPHIA

	V.	C.	H.	O.	A.	E.
McNair, 2b	4	3	2	2	1	1
Cramer, cf	5	3	4	2	0	0
Cochrane, c	4	1	1	3	0	0
Foxx, 1b	5	0	1	13	1	0
Miller, rf	4	1	0	0	0	0
Johnson, lf	5	0	2	3	0	0
Higgins, 3b	4	0	0	2	2	1
Williams, ss	4	0	2	2	7	2
Grove, p	5	0	1	0	4	0
Totales	40	8	13	27	15	4

CLEVELAND

	V.	C.	H.	O.	A.	E.
Porter, rf	5	1	0	1	0	0
Cissell, ss	5	1	3	1	4	0
Boss, 1b	5	0	0	11	0	0
Averill, cf	3	2	1	2	1	0
Vosmik, lf	5	2	2	4	0	0
Hale, 2b	5	0	2	4	2	0
Kamm, 3b	3	0	0	3	2	0
Spencer, c	5	1	0	1	0	0
Ferrell, p	4	0	1	0	1	0
Totales	40	7	9	27	10	0

Anotación por entradas:

Philadelphia	203 100 020—8
Cleveland	002 120 002—7

Sumario:

Empujadores: Cramer 3, Foxx 2, Miller, Johnson, Higgins, Vosmik 4, Boss, Hale, Ferrell. Two base hits: Cissell 2, Hale, McNair, Ferrell. Three base hit: Vosmik. Home runs: Cramer, Vosmik. Sacrifice: Kamm. Quedados en bases: Philadelphia 11, Cleveland 11. Bases por bolas: Ferrell 6, Grove 4. Ponchados: Ferrell 1, Grove 3. Umpires: Ormsby y Owens. Tiempo: 1.43.

BILL HALLAHAN NO PERMITIO MAS DE 6 HITS A LOS FILIS

Hasta el séptimo inning el pitcher del San Luis había permitido 2 hits

FILADELFIA, agosto 15. (AP.) Bateando en momentos importantes, detrás del pitching de Wild Bill Hallahan, los Cardenales de St. Louis abrieron una serie de cinco juegos, esta tarde, en Baker Bowl, con un triunfo de 5 por 1 sobre los Phillies.

Hasta el séptimo pareció que Hallahan daría nueve ceros. En los seis primeros actos sólo consintió dos hits, pero en el séptimo un single de Wes Schulmerich metió en home a Klein con la carrera de los Phillies.

George Watkins, con un sencillo en el primero, empujó a Pepper Martin con la carrera inicial de los Cardenales. Luego en el sexto Joe Medwick anotó por double de Jimmy Collins y un fly largo de Leo Durocher empujó a Collins.

Cerrando con un buen rally los Cardenales anotaron dos carreras más en el noveno, pegando Martin un single para meter a Wilson y pisando el plate poco después por error de Don Hurst.

ST. LOUIS

	V.	C.	H.	O.	A.	E.
Martin, 3b	5	2	3	1	4	1
Watkins, rf	5	0	1	0	0	0
Frisch, 2b	5	0	1	3	6	0
Medwick, lf	3	1	1	2	0	0
J. Collins, 1b	4	1	1	11	2	0
Orsatti, cf	3	0	2	1	0	0
Durocher, ss	4	0	1	3	5	0
Wilson, c	4	1	1	4	0	0
Hallahan, p	3	0	0	2	0	0
Totales	36	5	11	27	17	1

PHILADELPHIA

	V.	C.	H.	O.	A.	E.
Fullis, cf	4	0	1	2	0	0
McLeod, 3b	3	0	0	0	3	1
Klein, rf	4	1	1	4	0	0
Davis, c	4	0	1	8	2	0
Schulmerich, lf	4	0	1	2	0	0
Bartell, ss	3	0	0	0	6	0
Hurst, 1b	3	0	1	10	1	1
Warner, 2b	2	0	0	5	3	0
Todd, (1)	1	0	0	0	0	0
Knothe, 2b	1	0	0	1	1	0
Hansen, p	2	0	1	0	0	0
P. Collins (2)	1	0	0	0	0	0
Pearce, p	0	0	0	0	0	0
Totales	32	1	6	27	16	2

(1) Bateó por Warner en el 7o.
(2) Bateó por Hansen en el 8o.

Anotación por entradas:

St. Louis	100 002 002—5
Philadelphia	000 000 100—1

Sumario:

Empujadores: Watkins; J. Collins; Durocher; Martin; Schulmerich. Two base hits: Martin; Klein; Frisch; Meddick; J. Collins. Sacrifices: Orsatti; Hallahan. Double plays: Bartell a Warner a Hurst 2; Durocher a Collins. Quedados en bases: Phillies 7; St. Louis 7. Bases por bolas: de Hansen 1; Hallahan 3. Ponchados por: Hallahan 4; Hansen 1. Hits: a Hansen, 9 en 8 innings; Pearce 2 en 1. Wild pitch: Hensen. Pitcher perdedor: Hansen. Umpires: Reardon, Moran y Barr. Tiempo: 1.59.

CON UN RALLY DE TRES TUBEYES EL BOSTON GANO 5x3

El match se distinguió por la dureza de casi todos los batazos dados

DETROIT, agosto 15. (AP).—En un game de mucho batting donde se conectaron nueve doubles y un home run, los Red Sox del Boston derrotaron a los Tigres del Detroit 5 por 3, hoy, para empatar la serie con un triunfo por bando.

Fed Marberry, lanzador del Detroit, pitcheaba fácilmente con una ventaja de 3 por 1, cuando se inició el octavo acto. Dió una base y tres doubles consecutivos produjeron tres carreras y decidieron el game. Los Sox hicieron una carrera sucia en el noveno.

Dos bases dadas por Marberry figuraron en la anotación, al igual que dos errores perpetrados por Rogell, short stop del Detroit. Cada team bateó nueve hits. Henry Johnson, pitcher del Boston, ayudó a ganar su propio juego pegando un double y anotando dos carreras.

BOSTON

	V.	C.	H.	O.	A.	E.
Warstler, ss	4	1	1	1	4	0
Walters, 3b	5	1	1	1	0	0
Cooke, 3b	4	0	1	3	0	0
R. Johnson, rf	4	0	2	2	0	1
Ferrell, c	4	0	1	10	1	0
Judge, 1b	4	0	0	6	0	0
Jolley, lf	4	0	1	3	0	0
Oliver, cf (1)	0	1	0	0	0	0
McManus, 2b	3	0	1	1	2	0
H. Johnson, p	2	2	1	0	0	0
Totales	34	5	9	27	7	1

(1) (Corrió por Jolley en el 9o.)

DETROIT

	V.	C.	H.	O.	A.	E.
Rogell, ss	4	0	1	2	5	3
Fox, cf	4	2	2	3	0	0
Gehringer, 2b	4	0	1	3	1	0
Stone, rf	3	0	0	3	0	0
Davis, 1b	4	1	1	9	1	0
Doljack, lf	4	0	2	2	0	0
Schuble, 3b	4	0	0	1	1	0
Hayworth, c	3	0	1	4	2	0
Marberry, p	3	0	1	0	0	0
White, (1)	1	0	0	0	0	0
Walker, (2)	1	0	0	0	0	0
Totales	35	3	9	27	11	3

(1) Bateó por Hayworth en el 8o.
(2) Bateó por Marberry en el 9o.

Anotación por entradas:

Boston	001 000 031—5
Detroit	101 001 000—3

Sumario:

Empujadores: Walters 2; R. Johnson; Cooke; Fox; Gehringer; Doljack. Two base hits: Fox; Cooke; Gehringer; Hayworth; Davis; Marberry Walters; Warstler; R. Johnson. Home run: Fox. Base robada: Doljack. Sacrifices: H. Johnson; McManus. Double plays: Marberry a Hayworth a Davis; Schuble a Gehringer a Davis; Davis a Rogell a Davis. Quedados en bases: Detroit 6; Boston 6. Bases por bolas: de Marberry 2; H. Johnson 1. Ponchados por: Marberry 3; H. Johnson 7. Umpires: Summers y Ormsby. Tiempo: 2.04.

Yo comía así antes hasta que comencé a padecer de acidez del estómago
Si ese buen hombre supiese lo buena que es la Magnesia Bisurada podría comer lo mismo que yo.

ANUNCIOS CLASIFICADOS DE ULTIMA HORA

ALQUILERES

a1 HABANA

MONTE 83, AMPLIO y fresco primer piso, sala, comedor, tres cuartos, cocina, baño moderno. Informan en los bajos «The Stadium».
A-1 22207 15 Agt 18

ALQUILO ALTOS, BELASCOAIN y Lealtad, acera brisa, sala, dos y tres cuartos, respectivamente, baño intercalado, comedor, cocina, servicio criados. Llaves, Regino, Depósito Trinidad y Hermano. Informes: Sr. Marteca, Prado 90, por Animas. Telf. A-8903.
A-1 22188 15 Agt 20

a2 VEDADO

SE ALQUILAN LOS altos de Laguna 12. Sala, saleta, comedor, 3 cuartos, baño intercalado, altos. Informes: Sr. Lavandeyra. Prado 90. Telf. A-8902.
A-2 22194 15 Agt 20

SE ALQUILA en la calle 15 y F, Vedado, hermosa residencia compuesta: portal, vestíbulo, recibidor, biblioteca, sala, hall central, 7 cuartos 2 baños, comedor, repostería, amplia cocina, 4 cuartos criados, garage dos máquinas, terraza privada, hermoso parque con invernadero. Informan: A-2413.
A-2 22180 15 Agt 21

CALLE 2 NUMERO 3, Vedado. Alquilo la planta alta de esta hermosa casa, capaz para regular familia con todas comodidades, terrazas, costado y frente. Precio muy barato. Llave en Calzada y Dos. Edificio «Martí», encargado. Informes: Sr. Manteca, Prado 90. Telf. A-8903.
A-2 22187 15 Agt 20

SE ALQUILA HERMOSA residencia, de tres plantas, Calle Línea esquina a D., frente a la Parroquia, con toda clase de comodidades y propia para numerosa familia, garage para tres máquinas. Informes: Sr. Manteca. Telf. A-8903.
A-2 22189 15 Agt 20

SE ALQUILAN ALTOS de la casa Quinta número 80, entre 2 y Paseo, sala, comedor, 4 cuartos, baño completo, hall, jardín y portal. Módico precio. La llave, el encargado de Carzada y Dos. Edificio «Martí». Informes: Sr. Manteca, Prado 90. Telf. A-8903.
A-2 22190 15 Agt 20

ALQUILO ESPACIOSA y fresca casa, 19 número 89, entre 8 y 10, sala, recibidor, 7 cuartos, comedor al fondo, 2 baños intercalados, jardín, garage (2) máquinas y otras comodidades. Sr. Lavandeyra. Prado 90. A-8903.
A-2 22192 15 Agt 20

VEDADO: AVENIDA Wilson 93-A., entre 6 y 8, bajos modernos, garage, cuatro hermosas habitaciones, otra para criados, portal, sala, recibidor, comedor al fondo, fresca, barata. Llave en los altos.
A-2 22163 15 Ag. 18

a5 J. DEL MONTE Y LA VIBORA

ALQUILO, A PRECIO de situación, Morell 97, Loma de Chaple, garage, jardín, portal, sala, comedor, 3 habitaciones, baño, pantry, cocina, cuarto y servicio de criados. Llaves, Morell 6, (enfrente). FO-2949 y F-5389.
A-5 22146 15 Ag. 18

b1 NAVES Y LOCALES

PRADO 11, ALQUILO los bajos, propios para comercio. Llaves: Prado 90. Telf. A-8903.
B-1 22184 15 Agt 20

BELASCOAIN Y LEALTAD a dos cuadras de Cuatro Caminos. Se alquilan modernas y espaciosos locales, propios para industria o almacén. Alquiler moderado. Llaves, allí mismo. Informes: Sr. Manteca, Prado 90. Telf. A-8903.
B-1 22191 15 Agt 20

ESCOBAR 103, entre Dragones y Salud. Se alquila propia para Colegio, Industria o algo análogo que necesite, casa muy amplia. Precio medico. La llave en la misma. Informes: Sr. Manteca, Prado 90. Telf. A-8903.
B-1 22198 15 Agt 20

CONSULADO 91 y 93. Alquilo espaciosa casa, (altos y bajos) donde hubo almacén de tabaco, muy apropiada para esta industria, patio cubierto de lucernario; y los altos, con grandes departamentos corridos, demás comodidades. Llaves e informes: Sr. Manteca. Prado 90, por Animas. A-8903.
B-1 22196 15 Agt 20

ALQUILO ESPACIOSA NAVE con chucho Ferrocarril, en lugar céntrico de La Habana. En la planta alta, local para oficinas, completamente adaptado, doble servicio sanitario. Informes: Padrón. Telf. F-4391.
B-1 22202 15 Agt. 21

b3 DEPARTAMENTOS

HOSPITAL 67, AL COSTADO de Emergencias. Alquilo Departamento con sala, 2 cuartos servicio y cocina a 10 pesos con luz. Véase al Encargado.
B-3 22181 15 Agt 20

17 Y 4, VEDADO, $14.00, $16.00 y $18.00. Alquilo cómodos Departamentos, sala, saleta, tres y cuatro cuartos, baño completo y demás comodidades. Véase al Encargado. Informan: Manteca, Prado 90, A-8903.
B-3 22182 15 Agt 20

AGUIAR 100, ESQUINA Obrapía. Alquilo Departamento corrido y habitaciones para oficinas, servicio de portero. Precio muy barato. Llaves, Portero. Informes: A-8903.
B-3 22183 15 Agt 20

ALQUILERES

b4 HABITACIONES

CAMPANARIO 143, casi esquina a Reina. Alquilo habitaciones a $5.00 y $6.00. Para verla, el Encargado.
B-4 22185 15 Agt 20

SE SOLICITAN

b9 AGENCIAS DE COLOCACIONES

FANNY AGENCIA: M-3339. Nos trasladamos O-Reilly 32 bajos, entre Cuba y Aguiar, ofrecemos servidumbres de ambos sexos y todas nacionalidades, governers inglesas, francesas, personas escogidas y referencias. Se las envían a las familias sin costo alguno.
B-9 22210 15 Agt 17

s1 CRIADAS Y CRIADOS

SE SOLICITA UNA JOVEN peninsular, de buena presencia y recomendaciones, para limpiar y cocinar para matrimonio solo. Sueldo 12 pesos. De 1 a 6, Avenida Almendares esquina Calle 14, Alturas de Almendares.
S-1 22127 15 Ag. 17

SE SOLICITA CRIADA española, práctica en el servicio de habitaciones y coser; sin referencias de casas conocidas, no se presente, 15 pesos, Reina 153, altos.
S-1 22157 15 Ag. 17

SE OFRECEN

s1 CRIADAS Y CRIADOS

SE DESEA COLOCAR una joven española, para criada de mano o de cuartos; no le importa salir a los Repartos y tiene buenas referencias. Telf. F-6070.
O-1 22168 15 Ag. 17

SE DESEA COLOCAR una criada de mano o manejadora; no tiene pretensiones y tiene referencias. F-5141.
O-1 22141 15 Ag. 17

JOVEN ESPAÑOLA, acostumbrada a los servicios finos de buenas casas y con buenas referencias, se coloca para cuartos, comedor o manejadora; sirve a la rusa, entiende algo de costura y es cariñosa con los niños. Telf. A-3151.
O-1 22134 15 Ag. 17

SE OFRECE, PARA CASA particular, una matrimonio español, él, para chofer y ella, para los quehaceres de casa, juntos o separados; tienen referencias. Telf. F-5887.
O-1 22152 15 Ag. 18

SE DESEA COLOCAR un joven español de criado de manos, es muy práctico en servir y tiene buenas referencias de casas muy conocidas. Informan: teléfono A-9182.
O-1 22199 15 Agt 17

JOVEN ESPAÑOLA, se coloca de cuartos, sabe coser y bordar, inmejorables referencias. Telf. F-3464. Dorinda.
O-1 22201 15 Agt 17

s2 COCINERAS Y COCINEROS

COCINERO: JOVEN español se desea colocar en casa particular, es limpio, ordenado y cumplidor, sin pretensiones, con referencias. FO-2606.
O-2 22212 15 Agt 17

JOVEN ESPAÑOLA, desea colocarse para cocinar y limpiar o criada de manos; tiene referencias y sabe su obligación. Teléfono M-6034. En la misma un criado.
O-2 22213 15 Agt 17

SE OFRECE BUEN cocinero español, cocina criolla, española y francesa, repostería y pastelería agradable sazón, limpio, sale al campo, es hombre solo. M-4102.
O-2 22204 15 Agt 17

SE DESEA COLOCAR una señora española para cocinar y limpiar en casa de corta familia; sabe de repostería; sabe cumplir con su obligación y tiene buenas referencias. Informes: teléfono F-1661.
O-2 22205 13 Agt 17

DESEA COLOCARSE una real cocinera repostera de color, duerme en la casa, no hace limpieza; tiene referencias, no gana menos de $20.00; en la misma un gran criado español, sirve a la rusa, inmejorable referencia de donde ha trabajado, ganará buen sueldo. Telf. F-3464.
O-2 22203 15 Agt 17

UNA ESPAÑOLA, de mediana edad, se ofrece para cocinar o cocinar y limpiar a corta familia, desea casa de moralidad; tiene referencias. Informan: M-4478.
O-2 22128 15 Ag. 17

DESEA COLOCARSE una española de cocinera, no le importa ir al campo; tiene quien la recomiende. Telf. F-6121.
O-2 22124 15 Ag. 18

SE DESE ACOLOCAR una joven española, para cocinar y limpiar; tiene referencias. F-6442.
O-2 22137 15 Ag. 18

SE DESEA COLOCAR una española, para cocinar y limpiar, para corta familia. Informan: Telf. M-8428.
O-2 22129 15 Ag. 17

DESEA COLOCARSE una joven del país, para cocinar o criada de mano; sabe de repostería y tiene referencias. Telf. F-5666.
O-2 22167 15 Ag. 17

SE OFRECE SUPERIOR cocinera de color, sabe hacer dulces, va a repartos. Otra cocina y limpia poca familia criada o manejadora, muchacha fina. Las dos buenas referencias. M-7122.
O-2 22171 15 Agt 17

SE DESEA COLOCAR una señora española, de cocinera repostera; tiene buenas referencias. Informan: M-2445.
O-2 22172 15 Agt 17

SE OFRECEN

s8 CHOFERES

CHOFER ESPAÑOL, desea colocarse en casa particular o de comercio; no tiene pretensiones y tiene referencias. F-6220.
O-8 22136 15 Ag. 18

COMPRAS

1 CASAS.

COMPRO CASA PEQUEÑA en Arroyo Naranjo. Debe tener patio grande, con bastantes frutales. Escribir, precio y condiciones, a Manuel, Departamento de Anuncios Clasificados, DIARIO DE LA MARINA.
C-1 22140 15 Ag. 23

v10 UTILES DE OFICINAS

BUROS: COMPRO, VENDO máquina escribir, sumar, mimeógrafos, archivos, kardex, tarjeteros, cajas archivo, libreros, sillas giratorias, satélites, ventiladores, butacas, sillones, sillas. Progreso 3 entre Aguacate-Villegas. M-8638.
C-10 22206 15 Agt 19

VENTAS

1 CASAS

VENDO, 1,350 PESOS, moderna casa decorada, portal, sala, 2 habitaciones, baño intercalado comedor al fondo, cocina, calentador, agua y patio. Mendoza 3, frente a Santos Suárez. Véala, Alberto Cuervo, Obispo 59. M-1537.
V-1 22162 15 Ag. 20

VERDADERA GANGA. Vendo esquina, planta y media, renta 35 pesos, mide 7.40 por 17. Precio 3,500 pesos. Un terreno, Calle San Rafael, pegado Infanta, mide 12 por 25, 300 metros, 3,500 pesos. Varios más, Marrero, Aguiar 25. Telf. U-7672.
V-1 22154 15 Ag. 17

9 MUEBLES Y PRENDAS

FAMILIA: VENDE urgentemente juego recibidor fino, comedor, renacimiento español, cuarto arte moderno, Bargueño, fino parabán, alfombra, bastonera, máquina coser nueva, lámparas y adornos. Lealtad 128, bajos entre Reina y Salud.
V-9 22208 15 Agt 20

v11 INSTRUMENTOS DE MUSICA

SE VENDE PIANO nuevo alemán, se da muy barato, Monte 18, casa de música, entre Aguila y Angeles, Habana.
V-11 22211 15 Agt 17

v15 OBJETOS VARIOS

VENDO POR LO QUE ofrezcan, vidriera horizontal pequeña, ventiladores, techo 110 y 220, coche niño, prensa hierro, mesa dibujante, máquina coser y otros objetos. Lealtad 128 bajos, entre Reina y Salud.
V-15 22209 15 Agt 18

Monasterio de Santa Clara

DIA 19.—A las 9 a. m., fiesta solemne ala Santa Madre, oficiando el M. R. P. Comisario de los P. P. Franciscanos, el Sermón está a cargo del M. R. P. Guardián Fr. Serafín Ajuria. A las 5 p. m., Salve Solemne.

DIA 20.—A las 9 a. m., fiesta en honor de N. P. San Francisco, en la que predicará el M. R. P. Comisario. Oficiará el R. P. Capellán del Monasterio.

EN HONOR DE NUESTRA SRA. DE LA ASUNCION

DIA 22.—Misa Solemne con Sermón, a cargo del R. P. Mario Cuende, O. F. M. A las 8 y media a. m.

Se suplica a los fieles, la asistencia a tan piadosos actos.

La Abadesa, R. P. Capellán. El Síndico.
I-C. 22155 15 Ag. 18

MAÑANA CELEBRA SU SANTO MONS. LIBERATO TOSTI

El jueves 17 celebra su onomástico Mons. Liberato Tosti Auditor de la Delegación Apostólica de Cuba y las Antillas.

Mons. Tosti lleva varios años al frente de tan alto cargo, con beneplácito de sus superiores.

Además de un gran diplomático, es un profundo y sabio abogado.

Durante ese día recibirá grandes pruebas de afecto y cariño.

Los cronistas católicos del DIARIO DE LA MARINA felicitan sinceramente a Mons. Tosti en su onomástico y elevar al cielo oraciones por su salud.

UNA PREGUNTA Y UNA RESPUESTA DE ACTUALIDAD

P.—«Tomé parte en el derrocamiento del régimen machadato; ¿cómo católico, en conciencia podía hacerlo?

R.—Cuando la autoridad o sus agentes abusan evidentemente de su poder o hacen de él un uso **ilegítimi** contra lo justamente estatuído en la Constitución o contra los derechos que todo hombre tiene por ley natural, en este caso, hay derecho a la justa defensa, porque los derechos que el hombre tiene por ley natural, están por encima de toda ley injusta positiva.

G. Blanco.

PROFESIONALES

DOCTORES EN MEDICINA

DR. OCTAVIO RIVERO
TUBERCULOSIS, ENFERMEDADES PULMONARES, ASMA
Ex-Asistente del «servicio» del Profesor Sayé, (Barcelona); ex-Jefe del «servicio» de tuberculosis del Centro Gallego. Jefe Clínico del Dispensario Anti-Tuberculoso Municipal. Consultas diarias, Campanario 42, de 5 a 6.30 p. m. A-5848.
P-1 21828 1Ag. 30

DR. ABELARDO LABRADOR
Consultas gratis de 8 12. Pagas de 4 a 6 p. m. Medicina en general. Tratamientos, inyecciones intravenosas y análisis e investigaciones de todas clases, a precios muy económicos. El Departamento de Laboratorio a cargo del Dr. Leonardo García Fox, Catedrático de la Facultad de Medicina, Angeles 3, entre Reina y Estrella. Telf. A-0801.
P-1 21363-65 27 Ag. 26

DR. FRANCISCO J. DE VELASCO
Corazón, Pulmones, Estómago, Intestinos.

DR. RUBEN DE VELASCO
Corazón, Pulmones, Enfermedades de los niños. Consultas de 12 a 2 y de 2a 4, días laborables. Horas especiales, previo aviso. Salud 34. Telf. A-5418.
P-1 21352 27 Ag. 26

DR. E. PERDOMO
Estrechez de la orina, Hidroceles, Sífilis, Impotencia. Calle C. número 4 altos, de 1 a 4. Vedado Telf F-4822.
P-1 15904 31 Jun. 30

INFORMACION CATOLICA

VARIOS CULTOS QUE SE ANUNCIAN PARA MAÑANA EN DIVERSAS IGLESIAS

En la Merced

A las cinco de la tarde los solemnes ejercicios de los Quince Jueves con el siguiente programa: Exposición del Santísimo Sacramento, estación, Santo Rosario, piadoso ejercicio, plática, cánticos, procesión, bendición y reserva.

En San Francisco

A las cinco de la tarde la exposición, estación, Santo Rosario, piadoso ejercicio, sermón, bendición y reserva.

En la iglesia de la Caridad

La Muy Ilustre Archicofradía del Santísimo Sacramento de la iglesia de la Caridad celebra a las cinco de la tarde los piadosos ejercicios de los Quince Jueves.

Se ajustarán al siguiente programa: exposición del Santísimo Sacramento, Santo Rosario, cánticos, sermón, procesión, bendición y reserva.

En las Reparadoras

Adoración al Santísimo Sacramento de siete y media de la tarde a diez y media de la noche.

En San Nicolás de Bari

La Cofradía de los Jueves Eucarísticos semanales, celebra sus cultos con arreglo al siguiente programa:

A las ocho a. m. exposición del Santísimo en el altar mayor y Misa de Comunión en el altar del Sagrario. Durante la Misa, meditación eucarística. Terminado el Santo Sacrificio, bendición y reserva.

A las cinco de la tarde, Hora Santa por Monseñor Juan José Lobato dignísimo párroco.

En María Auxiliadora

A las ocho de la mañana y a las cuatro y media de la tarde, los Jueves Eucarísticos.

En Jesús María y José

El Jubileo Circular. La Misa del Sacramento a las ocho y media de la mañana.

A las cinco de la tarde solemnísima función con sermón en honor de Jesús Sacramentado.

En los Redentoristas

A las cinco de la tarde Hora Santa en la capilla de los Padres Redentoristas, sita en Paz esquina a Manuel Pruna (Luyanó).

En la iglesia de Jesús del Monte

A las tres p. m. exposición de Jesús Sacramentado.

A las cinco los piadosos ejercicios de los Quince Jueves con sermón por el R. P. José Rodríguez Pérez, celoso párroco.

En San Francisco de Paula

En la parroquia de San Francisco de Paula, en Arroyo Apolo, solemnísimos Quince Jueves a las cinco de la tarde con sermón por su estimado párroco, R. P. doctor Alfredo Llaguno.

En Bauta

En la Parroquia de Bauta, en Hoyo Colorado, solemnes Quince Jueves a las cinco p. m.

PROFESIONALES

Dr. F. García Cañizares
Graduado de las Universidades de la Habana y Madrid.
Medicina General, Piel, Venéreo y Sífilis.
San Nicolás 8. Teléfono M-9467.
P-1 20346 16 Ag. 15

DR. A. VENERO
Vías Urinarias, Impotencia, Sífilis. Curación rápida. Cuota semanal. Diatermia, Oznoterapia, etc., etc. Consultas de 10 a 12 a. m. y de 4 a 7 p. m., San Miguel 55, esquina a San Nicolás. Telf. A-9380.

DR. HORACIO FERRER OCULISTA
Consultas por turnos, de 2 a 6 de la tarde. Consultas a horas fijas, previamente concedidas, de 8 de la mañana en adelante. Avenida de Wilson y L. Vedado. Telf. F-4831.
P-1 19532 25 Jul. 25

DR. JOSE A. TABOADELA
Medicina interna, especialmente vías digestivas, úlceras gastrointestinales, colitis, dispepsias, apendicitis, colecistitis. Nutrición: anemias, delgadez, diabetes, obesidad, glándulas endocrinas: ovario, tiroides. Afecciones nerviosas (psicoanálisis): histerismo, neurastenia, melancolía, narcomanías. Tratamiento de probada eficacia. Consultas diarias, 3 y media a 6 y media. Campanario 57 bajos, esq. a Concordia.
P-1 21959 27 Agt 27

DOCTORES TREMOLS
MEDICOS.
Calle D. número 221, Vedado, entre 21 y 23. De 8 a 9, 2 a 4 y de 8 a 9. Telf. F-2247.
P-1 21919 3 Sep. 2

p3 DENTISTAS.

DR. JOSE MARIA GATELL
CIRUJANO DENTISTA
Trasladó su Gabinete Dental a Campanario 72, entre Neptuno y Concordia, donde seguirá cobrando los mismos precios económicos. Extracciones, $1.00. Dentaduras completas, $10.00, de 8 a 8.
P-3 20133 14 Jul. 14

NO MAS PIORREA: El antipiorréico **Onarres**, sorprende por sus efectos maravillos, en muy coro tiempo y con poco costo. Muchos casos curados lo atestigua. Se vende: Droguerías.
P-3 20055 13 Jul. 12

p4 COMADRONAS.

EDELMIRA MATARREDONDA, de las Universidades Madrid, Habana, ex-Interna Clínico Barcelona, prácticas en la Charité, París. Ultimos adelantos científicos. Especialista reconocimientos y partos. Consultas gratis. Reina 48, segundo.
22156 15 Ag. 17

CONSUELO RUDA
Comadrona Hijas de Galicia y Centro Asturiano, ex Interna de la Sala de Partos Balear. Consultas gratis en general, a todas horas. Belascoaín 74, altos Joyería, esquina a J. Peregrino. U-5824.
P-4 20007 12 Ag. 11

ESTRELLA VIÑALS, Comadrona «Hijas de España», Asociación de Damas La Purísima» y particulares. Ultimos procedimientos. Consultas gratis diarias. Precios módicos. San Rafael 152-N. esquina a Oquendo. Telf. U-2826.
P-4 15905 31 Jun. 30

MARIA S. MOLINA, Comadrona «Hijas de Galicia», «La Purísima» y particular, últimos procedimientos. Hago asistencias. Precios módicos. Consultas gratis, diarias. U-4090, Neptuno 206-B., entre Marqués González y Oquendo.
P-4 20560 18 Ag. 2

p5 CLINICAS.

POLICLINICA INTERNACIONAL
Director: David Cabarrocas, San Miguel 130, entre Lealtad y Escobar. U-2737. Cuando vaya al Hospital, Casa de Socorro o Sociedades, fíjese en la Policlínica Internacional. Da gratis: Consultas, Reconocimientos, Rayos X., Rayos Ultravioletas, Luz Alpina, Medicinas, Inyecciones intravenosas, Análisis, Curas, etc. Consultas de 11 a 8.
P-5 16127 2 Jul. 1

ALQUILERES

a1 HABANA

SE ALQUILAN CASAS, Vapor 15, 19 y 23, sala, tres habitaciones, patio; servicios en el patio. Informan: Telf. A-5540. Precio: 15 pesos.
A-1 22178 15 Agt 20

SE ALQUILAN ALTOS, Trocadero 73, sala grande, 6 habitaciones, cuarto baño, cocina y patio. Precio mínimo. 30 pesos. Informan: Telf. A-5540.
A-1 22177 15 Agt 20

EN $17.00, OQDENDO 98 y 104 bajos, acera de la brisa, casas modernas de tres habitaciones, baño intercalado, cocina, patio. Llaves: Llinás 21-G, U-4489.
A-1 22174 15 Agt 18

EN $18.00, Calle Llinás (antes Santo Tomás) 54-C altos, moderna, amplia, ventilada, con sala, comedor, tres cuartos, baño, cocina, servicio criados. Llaves: Llinás 21-G U-4489.
A-1 22176 15 Agt 18

EN $13.00, FRANCO 29 y 37 altos, casi esquina Llinás, modernos y ventilados, sala, comedor, dos cuartos, baño, cocina, patio. Llaves: Llinás 21-G bajos, U-4489.
A-1 22175 15 Agt 18

EN $13.00, PLASENCIA 5 altos, 11 bajos, entre Desagüe y Peñalver, una cuadra Infanta, casas modernas, con sala, dos cuartos, baño completo, cocina, dos patios. Las llaves calle A 23 bajos, esquina Desagüe. Teléfono U-4489.
A-1 22173 15 Agt 18

ESCOBAR 42, ALTOS, moderno piso, sala, saleta, 3 cuartos, baño intercalado, 23 pesos. Puede verse, de 9 a 5. Informes: Telf. A-5418.
A-1 22084 14 Ag. 24

ALQUILERES

a1 HABANA

SAN NICOLAS 12, ESQUINA a San Rafael. Se alquilan el primero y segundo pisos, independientes, de esta casa, sala, saleta, 4 cuartos, baño intercalado, comedor, pantry, cocina, cuarto y servicio criados. Verla, de 4 a 6. Informan: F-1973.
A-1 22166 15 Ag. 20

SE ALQUILAN LOS BAJOS, San Lázaro 218, sala, saleta, dos habitaciones, baño intercalado, cocina de gas, cuarto de criados y patio, Monte número 170. Telf. A-2066.
A-1 22085 14 Ag. 24

VILLEGAS No. 14, entre Chacón y Empedrado, preciosísimos y bellísimos altos frescos y cómodos, propios para familia numerosa y de gusto, sala, comedor, 6 habitaciones, baños, servicios servidumbre, toda decorada hermosamente, etc. Precio rebajadísimo. Informa Goizueta, F-3937.
A-1 22120 14 Ag. 20

ANIMAS No. 186 entre Oquendo y Soledad, preciosísima y amplísima casa con sala, antesala dividida por columnas, 4 amplísimas habitaciones, baño intercalado, comedor, cuarto y servicio servidumbre. Precio $20. Informa F-3937, Goizueta.
A-1 22119 14 Ag. 20

SOLEDAD 46½, casi esquina a Dorrego preciosísima casa propia para matrimonio de gusto, con sala, 2 amplias habitaciones, baño intercalado, comedor, cocina, servicios, etc. Precio reducidísimo. Informa Goizueta, F-3937
A-1 22118 14 Ag. 20

EN 25 PESOS, SAN MIGUEL esquina Lucena. Hermosos pisos, sala, comedor decorados, tres cuartos, baño completo, cocina, calentador gas, servicio criados. Informa el portero. Telf. U-4489 y U-2925.
A-1 14 Ag. 18

LA MEJOR OFERTA
En 12 pesos, casas modernas, una cuadra Infanta, entre Desagüe y Peñalver, sala, dos cuartos, baño completo, dos patios. Llaves: Calle 23 esquina Desagüe. U-4489.
A-1 2209914 Ag. 18

AGUILA 96, ALQUILO ALTOS frescos, amplios, sala, saleta, cinco dormitorios y dos en la azotea, baño intercalado, comedor, cuarto y baño para criados. F-1283 y A-2378.
A-1 22066 14 Ag. 22

NEPTUNO 236-A., moderno, segundo piso, acabado de construír, tres cuartos, sala, saleta, baño intercalado, cuarto y servicio de criados. Informan: Hotel Florida. Telf. A-1131.
A-1 21964 2 Ag. 12

CASAS MUY BARATAS
Se alquilan, Infanta 43, altos y bajos, magníficos y ventilados, terraza, sala, comedor, tres habitaciones, baño intercalado y cocina. Informes: Ramón G. Fernández. U-1157.

ESTRELLA 237, BAJOS, con sala, comedor, 3 habitaciones, cocina y patio. Precio de situación. Informes: Ramón G. Fernández. Infanta 47. Telf. U-1157.

DESAGUE 88, CASI ESQUINA Infanta, compuesta de sala, comedor, 2 habitaciones, baño y cocina. Más informes: Ramón G. Fernández. Telf. U-1157.

TAMBIEN CONCHA y Velázquez, en Luyanó, moderna, compuesta de sala, comedor, 3 habitaciones, con baño y servicio moderno. Más informes: Ramón G. Fernández. Telf. U-1157.
A-1 21963 2 Ag. 8

SE ALQUILA, CUBA 146, con zaguán, sala, saleta, comedor, tres habitaciones cocina patio baño, servicios y una hermosa habitación alta. Informes Telf. M-3342.
A-1 21936 2 Ag. 8

SE ALQUILAN ALTOS, Trocadero 73, sala grande, 6 habitaciones, cuarto baño, cocina y patio. Precio mínimo. 30 pesos. Informan: Telf. A-5540.
A-1 21876 1 Ag. 6

MANRIQUE 130, ALTOS, entre Reina y Salud, sala, comedor, tres cuartos, baño, cocina, cuarto y servicio de criados. Llave en bajos, 25 pesos. Informes: A-6420.
A-1 22021 3 Ag. 10

ALQUILO MODERNO PRIMER piso, Monte 168, terraza al frente, sala, comedor, 4 habitaciones, baño intercalado, agua caliente, comedor al fondo, cocina gas, cuarto servicio de criados independientes.

TENERIFE 69 ALTOS, compuestos sala, saleta, 6 habitaciones, comedor al fondo, cocina gas, servicio completo, gran patio. Informes sobre estas casas. A-2066.
A-1 21765 31 Agt 10

EN 32 PESOS, SAN MIGUEL esquina Lucena. Elegante y fresco primer piso, (hay elevador), con sala, comedor decorados, cinco cuartos, baño completo, cocina, calentador gas, cuarto y servicio criados. Informa el portero, Telfs. U-4489 y U-2925.
A-1 22098 14 Ag. 18

MODERNO 2do. PISO, acabado de pintar, Rayo No. 66, cerca de Reina. Sala, comedor, cuatro habitaciones, calentador, baño intercalado. Informan en primer piso. Teléfono A-1529.
A-1 2176231 Agt 9

CONSULADO 45, PRIMERO y segundo pisos, sala, saleta, comedor, seis cuartos con lavabos agua corriente, baño completo. Precio reajustado. Llaves misma casa, bajos. Informes: Telf. F-2836.
A-1 21516 29 Ag. 18

$20.00. VIOTUDES 177, bajos, entre Oquendo y Soledad, sala, recibidor, cuatro habitaciones, comedor, baño intercalado, cocina, patio. Informes mueblería LA MODA, Galiano y Neptuno. A-4454.
A-1 21979 2 Agt 6

ALQUILO, CORRALES 2-E., segundo piso, derecha e izquierda, sala, saleta, comedor, 5 habitaciones, cocina, baño y doble servicio. Muy baratos. Llaves e informes, bajos. Almacenes «El Número 15», Telf. A-2803.
A-1 21973 2 Ag. 10

ALQUILERES

a1 HABANA

SE ALQUILAN LOS altos de Monte 99, con cuatro habitaciones, comedor y buena cocina, muy propios para personas que se dedican a dar comida. Precio, 25 pesos. Informan en los bajos.
A-1 21735 31 Ag .6

ALQUILO. BELASCOAIN 125, entre Reina y Estrella, precioso fresco y ventilado segundo piso, 3 habitaciones, cocina gas. Para más informes: Manzana de Gómez 240. Telf. A-4893.
A-1 21768 31 Agt 3

VILLEGAS 111, ALQUILO primero y segundo pisos, modernos, sala, recibidor, cuatro cuartos, baño intercalado, servicios, comedor, cocina gas. Llaves en bajos. A-9745.
A-1 21447 28 Ag. 12

LUGAREÑO 3, ENTRE Ayesterán y Almendares, cómoda casita para corta familia, 12.00 pesos. Llave en la misma. Informes: A-6420.
A-1 22028 3 Ag. 10

MAZON 31, ALTOS. Se alquilan dos pisos altos, con sala, comedor, dos y cuatro habitaciones, baño completo. Precio rebajado. Informes: A-6420.
A-1 22026 3 Ag. 10

ARAMBURU 23, ESQUINA San Rafael, altos modernos, recibidor, sala, comedor, tres cuartos baño completo y cocina, 23 pesos. Informan: A-6420.
A-1 22025 3 Ag. 10

CUBA 18, FRENTE al nuevo Malecón, cómodas casitas con servicios modernos, luz y teléfonos, a precios reducidos. Informes en la misma.
A-1 22022 3 Ag. 10

JOVELLAR 14, ALTOS y bajos, entre Hospital y Aramburu, recibidor, sala, comedor, tres cuartos con closets, baño intercalado, servicio de criados, 25 pesos. Informes: A-6420.

ALQUILO: INDUSTRIA No. 49, altos y bajos a $25.
A-1 22030 3 Agt 6

PRADO 62, ALTOS, esquina a Colón, recibidor, sala, terraza al frente, cuatro habitaciones, dos baños, hall, pantry, comedor, dos cuartos criados. Llaves en la misma, 84 pesos. Informes: A-6420.
A-1 22020 3 Ag. 10

ALQUILO, MUY BARATOS, los bajos de Aguiar 122, entre Muralla y Teniente Rey. La llave en los altos. Informes: Telf. A-3329.
A-1 21945 2 Ag. 6

ALQUILO, ZANJA 116-A., altos, casi esquina Soledad, sala, recibidor, tres cuartos, baño intercalado, comedor al fondo, cuarto y servicio criados. Llave, Botica. Informes: Telf. U-6143.
A-1 22013 3 Ag. 8

ALQUILO, CONCORDIA 193, primero, entre Espada y San Francisco, sala, recibidor, tres cuartos, baño intercalado, comedor al fondo, servicio criados. Llaves, Bodega San Francisco. Informes: U-6143.
A-1 22011 3 Ag. 8

AMISTAD 47, ESQUINA a San Miguel. Se alquila el primer piso. La llave en los bajos, Bodega. Informan: F-5248.
A-1 22005 3 Ag. 6

ALQUILO, MANRIQUE 1-B., segundo piso, sala, recibidor, tres cuartos, baño intercalado, comedor al fondo, cuarto y servicio criados, Modernos, decorados. Llaves, bajos. Informes: U-6143.
A-1 22012 3 Ag. 8

MALECON 4, BAJOS, al lado del Unión Club, con entrada por San Lázaro 24, propios para Club o familia numerosa. Llave en la misma. Informes: A-6420.
A-1 22024 3 Ag. 10

$18.00. ALQUILO, Trocadero 58, bajos, sala, comedor, dos habitaciones, moderna, muy fresca. Informes Mueblería LA MODA, Gallano y Neptuno. A-4454.
A-1 21978 2 Agt. 6

VIRTUDES 119-A., esquina Escobar. Alquilo primero, hermoso, baratísimo, fresco, sala, comedor, 3 habitaciones baño intercalado cuarto y servicio criados. Informan en Bodega, Gervasio y Virtudes.
A-1 21910 2 Ag. 10

ALQUILO, CASI REGALADO, el primer piso de Habana 116, entre Lamparilla y Amargura, cómodos y frescos, abundante agua. Informes: Telf. A-3329.
A-1 21943 2 Ag. 6

PALACETES, ALTOS, fresquísimos, San Miguel 32, próximo Capitolio, Víctor Muñoz 14, (Sitios), pegada Angeles, cuatro dormitorios, baño lujosísimos. Precio situación. Visibles todas horas. Informes: A-7636.
A-1 21704 31 Ag. 10

FRESQUISIMOS ALTOS y bajos, Aramburu 52, entre Zanja y San José, sala, comedor, tres habitaciones, baño, 20 pesos; con cinco habitaciones, 30 pesos; un local y seis habitaciones, 30 pesos. F-5506.
A-1 21868 1 Ag. 9

ALQUILO: SAN LAZARO 305, hermosa casa, bajos y primer piso, gabinete sala, recibidor, 4 habitaciones, baño intercalado, comedor al fondo, cocina y cuarto criados. Informan. Manzana de Gómez 240. Telf. A-4893.
A-1 21775 31 Agt 8

LEA, QUE LE INTERESA: EN $15.00, POR SU PRECIO, NADA MEJOR
Se alquilan en $15.00, las cómodas y ventiladas casas bajas, calle Agustín Alvarez números 1 y 16, entre Marqués González y Oquendo, a dos cuadras de Belascoaín y una del Nuevo Frontón, acabadas de pintar, compuestas de sala, saleta corrida, tres habitaciones, cocina, patio y demás servicios, con abundante agua, calle pavimentada y alumbrado toda la noche. Vecindario de moralidad. Las llaves en el número 10. El que alquile durante el mes de Agosto, no le correrá el alquiler hasta primero de Septiembre. Informes: Edificio «Bacardí», Apartamento 401, Francisco Torres. De 10 a 12 m. y de 3 a 5 p. m. Telf. A-7830.
A-1 21732 31 Ag. 6

ALQUILERES

a1 HABANA

SE ALQUILAN CASAS, Vapor 15, 19 y 23, sala, tres habitaciones, patio, servicios en el patio. Informan: Telf. A-5540. Precio, 15 pesos.
A-1 21875 1 Ag. 6

SE ALQUILA UNA casa moderna, Salud 128, a cuadra y media de Belascoaín. Sala, tres cuartos, comedor, cocina y baño intercalado. Informan San Rafael 113. Teléfono U-4329.
A-1 21891 1 Agt 7

OBISPO 121, SE ALQUILAN bonitos altos con 5 cuartos, muy frescos. Llaves en el 119 altos. Informan Lamparilla 48, A-3490.
A-1 21787 31 Agt 7

CASAS MODERNAS, bien situadas, Habana y Luyanó, sala, recibidor, 2 y 3 habitaciones, comedor, baño, cocina y patio. Desde 10 pesos en adelante, Ferretería, Belascoaín esquina San Rafael. U-5215.
A-1 21459 28 Ag. 7

SE ALQUILAN los bajos San Lázaro 218, Sala, saleta, dos habitaciones, baño intercalado, cocina a gas, cuarto de criados y patio. Monte No. 170. Teléfono A-2066.
A-1 21395 27 Ag 6

ALQUILAMOS
Sol números 21 y 23, altos; Oquendo 40, altos y bajos; Carlos III números 201 y 203, altos; Oquendo número 29, bajos; Jovellar número 26, altos; Flores número 28, altos y bajos; San Lázaro número 325, bajos; San Lázaro número 329, altos y bajos; San Rafael y Basarrate, altos y bajos; Rodríguez número 17, altos; Ensenada número 6 y Obrapía número 5, altos. Precios reducidos. Informan: A-1788 Obrapía número 7.
A-1 20725 20 Ag. 9

ALQUILO, CUBA y Santa Clara, piso alto, recibidor, sala, 3 cuartos, comedor, cocina, cuarto y servicio criados, baño intercalado, patio. Fabricación moderna. Precio baratísimo. Informes,

ALQUILERES

VEDADO

...TOS MODERNOS, frescos, acera ...sa, sala, hall, 3cuartos, baño in...alado, comedor, closets, cuarto y ...o criados, cocina, despensa. Infor...e la misma. 17 número 226 entre ...G. Teléfono F-2033.
A-2 21985 2 Agt 7

...QUILO CASA, reciente construc...ón, gran sala, 4 habitaciones, mag...tico baño intercalado, servicio cria...s. Todo decorado. Muy barata, Cal...a y 13. F-6126.
A-2 21852 2 Ag. 5

...ALQUILAN BAJOS, Calle D., en...re 9 y 11, portal, sala, saleta, 4 ...tos, 2 baños, comedor, cocina, pan..., 2 cuartos y servicios criados, ga...e, cuarto y servicio de chofer. ...rman, altos. Telf. F-1790.
A-2 21962 2 Ag. 10

...LLE 19 NUMERO 511, entre 14 y ...16, Vedado. Alquilo amplia casa, ...uesta sala, saleta, 6 habitaciones, ...o completo, patio y jardín, para ...milia numerosa. Llave allí. Precio ...pesos.
A-2 21861 1 Ag. 7

...DADO: PASEO 224, entre 21 y 23. ...Alquilo hermosos y ventilados al...cho habitaciones, dos baños, ga...e y demás servicios. Informan: ...f. F-3669.
A-2 21912 2 Ag. 12

...QUILO: VEDADO. Calle F., entre ...Tercera y Quinta, altos y bajos mo...rnos, con terraza, gabinete, sala, ...s habitaciones baño intercalado, ...medor al fondo cocina, pantry y ...arto con servicio de criados. In...rman: Manzana de Gómez 240. Telf. ...4893.
A-2 21772 31 Agt 8

...QUILO, CALLE 14, entre Línea y ...Calzada, altos y bajos. Precio de ...tuación. Informan: Manzana de Gó...ez 240. Telf. A-4893.
A-2 21769 31 Agt 8

...ENTRE 8 y 10, preciosa casa in...terior, fresca, cómoda y amplia con ...la, comedor, 3 hermosas habitacio...es, baño, cocina, patio grande, etc. ...totalmente independiente y propia ...ara familias de gusto. Precio ini...ciado. Informan: Goizueta. F-3937.
A-2 21801 31 Agt 6

...QUILO EN LA CASA Paseo, en...re 19 y 21, Vedado, magníficos al...s con terraza, sala, 4 habitaciones, ...baños intercalados, comedor al fon...cuarto con servicio de criados. ...Informan: Manzana de Gómez 240. ...4893.
A-2 21774 31 Agt 8

BARATISIMOS ALTOS DE ESQUINA, EN EL VEDADO, $25.00 Y $20.00

...e alquilan los modernos y frescos ...altos, Calle Diez número 199, es...quina a 21, y los altos de Diez núme...ro 137, entre 19 y 21, compuestos de ...sala, saleta corrida, tres habitaciones, ...baño completo intercalado, calentador, ...cocina y servicio de criados. Abun...dante agua. Llaves en la misma. El ...que alquile durante el mes de Agosto, ...le correrá el alquiler hasta prime...ro de Septiembre. Informes: Edificio «Bacardí», Apartamento número 401, Francisco Torres. De 10 a 12 a. m. y de 3 a 5 p. m. Telf. A-7830.
A-2 21729 31 Ag. 6

...FRESCOS Y COMODOS altos y bajos, ...independientes, Seis 185, entre 21 ...23, cada piso cinco dormitorios, hall, ...etc., garage, cuartos y servicio de ...chofer y criados. Llaves en el 216. ...enfrente.
A-2 21567 29 Ag. 12

...ALZADA 169, ENTRE 1 y J. Es...pléndidas habitaciones, dos baños, ...cuarto y servicio de criados. No ga...rage. F-5469.
A-2 21761 31 Agt 6

...ALQUILA, CALLE DOS esquina a ...Zapata, casa moderna, compuesta de ...sala, dos habitaciones, baño intercala...do, cocina. Precio de situación. Infor...man en los bajos, Bodega.
A-2 21412 28 Ag. 7

...MARIANAO Y SUS REPARTOS

...REPARTO ALMENDARES: En la Ca...lle 14 y Primera. Se alquila her...moso chalet, a la brisa y muy fresco, ...en los bajos dan razón.
A-4 21818 1 Ag. 6

...J. DEL MONTE Y LA VIBORA

...ALTOS FRESCOS, terraza, sala, reci...bidor, 3 cuartos, servicio intercala...do moderno, comedor, cocina, patio y ...traspatio, cuarto y servicio de cria...dos. Muy baratos. Diez de Octubre ...Ramiro Balado. FO-7594.
A-5 22158 15 Ag. 28

...ALQUILANSE LOS ALTOS, Carmen ...4, esquina San Lázaro, el sitio más ...fresco y alto de la Víbora, con sala, ...comedor, 3 cuartos, baño, servicios, ...cuartos criados. Precio del momen...to. Telf. X-1435.
A-5 22058 14 Ag. 17

...PESOS, JESUS DEL MONTE 335-A. ...portal, sala, comedor, saleta, 4 cuar...tos y uno de criados, patio, traspatio ...frutales. Llaves, 335. Informes: Telf. ...5418.
A-5 22083 14 Ag. 24

...ALZADA DE LA VIBORA esquina ...a Jenaro Sánchez, frente al Para...do de Havana Central, sala, hall, ...4 cuartos y terraza, 10 pesos. Infor...es: A-6420.
A-5 22019 3 Ag. 10

...QUILASE, LAWTON 46, entre Mi...ragros y Santa Catalina, sala, tres ...cuartos, comedor al fondo, amplia co...ina, baño completo. Con buenos in...gresos, muy barata. Llave, bajos. In...formes: Barcelona 9, altos.
A-5 21991 3 Ag. 7

...QUILO LINDA CASA, O-Farrill ...14, entre Estrada Palma y Libertad, ...terraza, sala, comedor, cocina, cuarto ...y servicios, en los bajos; terraza, 3 ...cuartos, baño completo, en los al...tos, rodeada de jardines, 40 metros de ...patio y frutales. Informan en el 12. ...Tel. I-2928.
A-5 21680 31 Ag. 6

...BORA: SAN FRANCISCO número ...14, de planta baja, sala, comedor, ...cuartos, baño intercalado. Llaves, ...esto 30. Telf. A-4972.
A-5 21460 28 Ag. 7

...PESOS, JESUS DEL MONTE 335-A. ...Portal, sala, comedor, saleta, 4 cuar...tos y uno de criados, patio, traspatio, ...frutales. Llaves, 335. Informes: Telf. ...5418.
A-5 21355 27 Ag. 6

...STO. SUAREZ Y MENDOZA.

...SANTOS SUAREZ. Se alquila una ...casa, portal, sala, saleta, dos cuar...tos, San Benigno y Enamorados. In...forman en la misma.
A-6 21939 2 Ag. 8

...MA DEL MAZO: ALQUILO casa ...pegada Colegio Marista, Vista Ale...gre 63, moderna, fresca, jardín, por...tal, sala comedor, 4 habitaciones, ba...ño intercalado otras comodidades. ...Llaves número 30. Informes: Cuevas. ...3896.
A-6 21594 29 Agt. 7

...LUYANO.

...QUILO, en Concha y Guasabacoa, ...bajos y altos, con sala, tres habi...taciones, baño y cocina, desde $12. ...Informan: Manzana de Gómez 240. ...Tel. A-4893.
A-7 21767 31 Agt 8

LAWTON-BATISTA

...LAGROS 97, ENTRE Octava y Por...venir, una cuadra tranvías de Law...ton, sala, saleta, baño, 3 cuartos, pa...tio, traspatio, frutales. Llaves, Bode...ga esquina, 14 pesos. Informan: Telf. ...5418.
A-8 21354 27 Ag. 6

NAVES Y LOCALES

...AVE, 300 METROS, fabricación mo...derna. Ganga, Diez de Octubre 332, ...Ramiro Balado. FO-7594.
B-1 22159 15 5Ag. 28

ALQUILERES

b1 NAVES Y LOCALES

SE ALQUILA, ESPADA 9, esquina propia para establecimiento. Informan: Telf. A-5540. Precio: 20 pesos.
B-1 22179 15 Agt 20

MONTE 317, AL LADO de Cuatro Caminos, acera sombra, vidriera, armatostes, altos para vivienda o talleres, 2 cuartos azotea, con servicios. Informan: Monte 427. Telf. M-3959.
B-1 22086 14 Ag. 23

LEALTAD 100, ALQUILO local esquina a San Rafael, amplio, propio carpintería, depósito comercia., Barato. Tiene entresuelo y cuarto vivienda. Véalo. Informes: Cuevas Telf. M-9896
B-1 21591 29 Agt 6

CUBA ESQUINA A MURALLA, espléndido local para almacén o establecimiento, con más de 1.000 metros superficie, junto con el primer piso de la casa que consta de 9 espaciosas habitaciones, piso mármol y servicios. Precio arreglado situación. Informan: Manzana de Gómez 240. Telf. A-4893.
B-1 21776 31 Agt 8

ALQUILO, AVENIDA Menocal entre Desagüe y Benjumeda, hermoso local, puertas metálicas, propio para comercio o industria, con hermosas habitaciones. Precio situación. Telf. U-1177.
B-1 20877 22 Ag. 6

ALQUILO ESPACIOSO local, propio para establecimiento Habana 116, entre Lamparilla y Amargura. La llave en la esquina. Informes: Telf. A-3329.
B-1 21944 2 Ag. 8

BELASCOAIN 10, ALQUILO casi esquina Neptuno, local para comercio, muy amplio 480 varas, salón corrido a las habitaciones, azutea, Cuevas. Bernaza 39. A-9896.
B-1 21592 29 Agt. 6

ALQUILO: CONCHA(entre Reforma y Guasabacoa, nave número 16 con más de 600 metros de superficie, piso de cemento y precio de situación. Informa: Manzana de Gómez número 240. Telf. A-4893.
B-1 21770 31 Agt 8

ALQUILO, EN LUZ Y OFICIOS, local de esquina, propio para establecimiento, con varias divisiones y servicios. Informan: Manzana de Gómez 240. Telf. A-4893.
B-1 21771 31 Agt 8

COMPOSTELA 102 y 104. Se admiten ofertas por este amplio y bien situado local propio para industria o comercio. Informan: Telf. A-7674, Banco Asturiano.
B-1 21706 31 Ag. 15

LOMA DEL MAZO: ALQUILO local para establecimiento, esquina. Vista Alegre y Luz Caballero, bien situado para Bodega. Llaves, en el número 30. Informes: Cuevas, Gran Hotel. M-9896.
B-1 21590 29 Agt 6

VILLEGAS 109, ENTRE Teniente Rey y Muralla, magnífica nave, 500 metros, propia para comercio, depósito o talleres. Se alquila a la primera oefrta razonable. F-5506. Llaves, Muralla 103.
B-1 21869 1 Ag. 9

SE ALQUILA ESPLENDIDO local, propio para industria o comercio, en Bruzón entre Montoro y Pozos Dulces, a una cuadra de la Carretera General Machado. Informan: Telf. A-7674.
B-1 21705 31 Ag. 15

SE ALQUILA, ESPADA 9, esquina propia para establecimiento. Informan: Telf. A-5540. Precio: 20 pesos.
B-1 21877 1 Ag. 6

b2 APARTAMENTOS

APARTAMENTOS y habitaciones, frescas y baratas. Muralla 1, altos de Rosa Menéndez Telf. A-4854 y Angeles esquina Estrella, altos de la mueblería Ruisánchez. Telf. A-2024.
B-2 15909 30 Jun. 30

APARTAMENTOS modernos, altos y bajos, con tres y cuatro habitaciones, baño intercalado, J. número 4, entre Calzada y 9. Informan: F-2115.
B-2 21999 3 Ag. 9

b3 DEPARTAMENTOS

LUCENA ENTRE San José y Zanja, hermosísimo departamento en nuestro hermoso Edificio Otamendi, con balcón a la calle, sala y amplia habitación, luz eléctrica toda la noche, teléfono y limpieza y confort en los servicios. Precio $8 mensuales. Informa Goizueta, F-3937.
B-3 22116 14 Ag. 20

BELASCOAIN esquina a Salud, precioso departamento de sala y habitación con balcón hermoso a la calle de Belascoaín, moralidad absoluta y orden completo, recibidor, teléfono, luz eléctrica toda la noche y limpieza. Precio rebajadísimo. Informa Goizueta, F-3937.
B-3 22117 14 Ag. 20

SE ALQUILAN buenos y frescos departamentos y habitaciones con lo necesario. Precio situación. O-Reilly 5.
B-3 22114 14 Ag. 19

ALQUILO AMPLIO y ventilado Departamento, primer piso de la casa Aguacate 124, compuesto sala, dos cuartos, cocina y baño. Informan en los bajos. Telf. A-2378.
B-3 21458 28 Ag. 12

MONTE 113. SE ALQUILAN departamentos, compuestos de dos cuartos, cocina y baño. Informan en la misma, la encargada.
B-3 21733 31 Ag. 10

DRAGONES 45. ENTRE Lealtad y Campanario. Se alquila departamento en 14 pesos, con alumbrado, dos posesiones, baño, cocina, patio. Informan: A-6035.
B-3 21703 31 Ag. 10

REAJUSTE VERDAD

Len-s Court, 6 esq. 11. Vedado. F-6141 Edificio moderno 8 pisos. Departamentos con y sin muebles desde $25. Comida servida a los departamentos a precios de situación.
B-3 21280 26 Agt. 10

b4 HABITACIONES

¡Viva en un Palacio!

El de las Ursulinas, en Egido 9, frente a Monte. Le ofrece habitaciones frescas y muy amplias, a precios reducidos. Tiene tan amplios corredores, que ninguna habitación parece interior. Visítelo y se quedará. Hay teléfono.
B-4 21716 31 Ag. 15

CONSULADO 74, segundo piso. Una o dos habitaciones en casa de familia corta. Sra. Gálvez.
B-4 22031 3 Agt 6

UNA HABITACION FRESCA, junto al baño, hombre solo o para guardar muebles. Línea 17 entre M-N. Teléfono F-5918.
B-4 21975 2 Agt

CALZADA 169, ENTRE I y J. Espléndidas habitaciones, dos baños, cuarto y servicio de criados. No garage. F-5469
B-4 21761 31 Agt 6

BARATAS, HERMOSAS Y FRESCAS HABITACIONES, POR LO QUE OFREZCAN

Y un apartamento con dos habitaciones, en Maloja número 1, esquina a Monte y Aguila, con vista a la calle, en $6.00, $8.00, $10.00 y $12.00. La llave en la misma. El que alquile durante el mes de Agosto, no le correrá el alquiler hasta primero de Septiembre. Informes: Edificio «Bacardí», Apartamento 401. Telf. A-7830, Francisco Torres. De 10 a 12 m. y de 3 a 5 p. m.
B-4 21731 31 Ag. 6

ALQUILERES

b4 HABITACIONES

AMARGURA 16, SE ALQUILAN amplias y frescas habitaciones, con balcón a la calle, sumamente reajustadas, agua abundante. Venga a verlas, que acaba de abrir el dueño de número 7.
B-4 22007 3 Ag. 11

b6 HOTELES

IDEAL ROOM

PRADO 93-B (Por pasaje)

Apartamentos y Habitaciones, precios especiales a familias estables. Señoras que su vida sea dudasa, agradecemos no presentarse. Visítenos antes mirar en otra parte. No pierda tiempo, casa tranquila, estricta moralidad y garantía. Se alquila a personas del interior. Abonos al comedor; $12.00, mensuales. Casa recién reformada por sus nuevos dueños.
B-6 20651 16 Ag. 15

HOTEL

San Carlos

EGIDO Y MONTE

EL MAS CONVENIENTE

PARA

VIVIR ESTABLE. No pasar calor. Comer bien. Reducir gastos.

PRECIOS MUY BARATOS

HOTEL RITZ

NEPTUNO Y PERSEVERANCIA

En lo más céntrico de la Ciudad. Precios económicos, por mensualidades. Abonados a la carta, en el Restaurant. Telf. M-5961.
B-6 22015 3 Ag. 18

THE SAVOY

F. Y 15, VEDADO

TELF. F-6616

Situado en un lugar alto del Vedado. Con fácil y frecuente comunicación con la Ciudad y Repartos. Rodeado de jardines. Con 600 metros de hermosos portales. Las habitaciones tienen ventilación directa, closet y baño particular, con agua fría y caliente. Precios moderados, incluyendo tres excelentes comidas al servicio de mesas separadas para cada familia.
B-6 15906 31 Jun. 30

b10 PERDIDAS

PERDIDO UN PERRITO, color carmelita, con pecho blanco, pelo largo, que responde por «Micky». Se gratificará a quien lo devuelva, Calle G. esquina Quinta, Vedado. F-2419.
B-10 22102 14 Ag. 18

SE SOLICITAN

b9 AGENCIAS DE COLOCACIONES

EL TRABAJO DE una buenaa Agencia de Empleados es estrictamente cooperativo en el mutuo beneficio de los empleadores, empleados y el público en general. BEERS «EMPLOYMENTOR», Havana, O-Reilly 9½, A-3070.
21573 29 Ag. 6

s1 CRIADAS CRIADOS.

EN AGUIAR 22, PRIMER PISO, derecha, por Peña Pobre. Se solicita una joven blanca, para limpiar y cocinar, para matrimonio solo; ha de tener buenas referencias y ser competente.
S-1 22113 15 Ag. 18

NECESITO CRIADA de mano peninsular, formal y honrada, limpia y trabajadora; sueldo 10 pesos, ha de saber lavar y planchar. I. número 170 entre 17 y 19, Vedado.
S-1 22125 15 Ag. 18

NECESITO UN JOVEN, para fregar y demás quehaceres de casa. Sueldo 8 pesos al mes. Informan en Reina 83, altos, Pérez.
S-1 22150 15 Ag. 17

SE SOLICITA UNA JOVEN española, para una corta familia, para limpiar y cocinar, que duerma en la colocación. Informan: Luz 28, bajos.
S-1 22093 14 Ag. 17

SE SOLICITAN 2 CRIADAS españolas, de mediana edad; una, una que sepa servir bien la mesa; y la otra, cuartos y coser un poco, con buenas referencias, 15 pesos y uniformes, Calle 15 número 380, entre 2 y 4, Vedado.
S-1 22075 14 Ag. 16

SE SOLICITA UNA CRIADA, para todos los servicios de un matrimonio. Informes: Quinta Avenida esquina 20, Reparto Miramar.
S-1 22078 14 Ag. 17

SOLICITO MUCHACHA blanca, para quehaceres matrimonio solo; ha de tener referencias y saber cumplir sus obligaciones y dormir en el acomodo, Lugareño 21, altos, Ensanche de La Habana.
S-1 22072 14 Ag. 16

EN LA CALLE 15 entre J y K, se solicitan dos criadas de cuartos, que sepan coser, que traigan buenas referencias, si no las tienen que no se presenten.
S-1 21777 31 Agt 8

s2 COCINERAS Y COCINEROS

SOLICITO CRIADA, para cocinar y limpiar, joven y limpia, sin pretensiones y con referencias, Jesús María 47, segundo piso, 10 pesos.
S-2 22153 15 Ag. 17

SOLICITO BUENA COCINERA repostera, española, que duerma en la colocación, sepa disponer la comida y tenga referencias de casas donde haya trabajado, corta familia, Calle 15 número 380, entre 2 y 4, Vedado. Después de las 9.
S-2 22074 14 Ag. 16

s3 MANEJADORAS

MANEJADORA SOLICITO de 25 a 40 años, que sea limpia y ordenada y con práctica y referencias haber manejado niños de meses, si no que no se moleste. Calle D No. 137 esquina a 15, Vedado.
S-3 22110 14 Ag. 16

s8 CHOFERES

SOLICITO UN CHOFER español, que sea joven, duerma en la colocación y tenga referencias de casa particular. Sueldo, 25 pesos. N. y 25. Recibo de 10 a 12, por la mañana.
S-8 22071 14 Ag. 16

s14 SOLICITUDES-VARIAS

NECESITAMOS PRACTICO de Farmacia, con referencias, Centro Médico Quirúrgico, Línea y D., Vedado.
S-14 22131 15 Ag. 18

SE SOLCITA MATRIMONIO

Cubano, blanco o español, con uno o dos hijos, menores edad, personas decentes, de moralidad, con inmejorables referencias, para cuidar una casa. El marido debe tener algún ehpleo. Se la da casa, luz y agua. Al presentarse debe traer las referencias. Informes: Calle 19 esquina a O., Vedado, de 9 a 11 a. m.
S-14 21683 31 Ag. 8

SE SOLICITAN

s14 SOLICITUDES-VARIAS

SE SOLICITA UN NIÑO americano, de 9 a 12 años, para jugar y hablar inglés, con otro niño ,con referencias. Sueldo 8 pesos y comida. F-2124.
S-14 22008 3 Ag. 6

ASMA

Probar para creer. Por violento que sea un ataque de asma, desaparece en veinte minutos con la primera dosis del nuevo producto **LACTUSAN.** No contiene narcóticos, calmantes, ioduros, ni ninguna otra droga alterante. Recorte este anuncio y pase a recoger una **muestra gratis.** Debe venir el paciente personalmente. Infanta 59, entre Carlos III y Estrella, Habana. Teléfono: U-4000, Farmacia. También la enviaremos por Correo al recibo de diez (10) centavos en sellos.
S-14 22107-109 14 Sep. 14

SE OFRECEN

s1 CRIADAS-CRIADOS.

CRIADO FINO, PRACTICO en todo servicio, sirve rusa, americana, hace cockatils; amplias referencias, no pretensiones, sale al campo. M-4071, Vidriera.
O-1 22149 15 Ag. 17

SE DESEA COLOCAR una joven española, para criada de mano o manejadora; tiene referencias, Telf. U-7733.
O-1 22142 15 Ag. 17

JOVEN JAPONES, desea colocarse en casa particular para criado de mano; tiene recomendaciones y también entiende de jardín. Telf. A-9814, Alfredo.
O-1 22135 15 Ag. 18

SE OFRECE UNA JOVEN española, para criada de mano o manejadora y otra, para cocinar y limpiar, o cocinar sólo; va a Repartos y tiene referencias. Telf. U-6994.
O-1 22111 15 Ag. 17

ESPAÑOLA DE MEDIANA edad, se ofrece para criada de mano o cocinar y limpiar a un matrimonio solo o corta familia; tiene buenas referencias, lleva 20 años en el país, va al campo y a los Repartos y sin pretensiones. Telf. F-4404.
O-1 22147 15 Ag. 18

SE OFRECE UNA MUCHACHA fina, de habitaciones y costura, sabe trabajar y está acostumbrada a buen servicio. Informan: Telf. M-7789.
O-1 22087 14 Ag. 17

SE OFRECE CRIADO español, acostumbrado al servicio fino de buenas casas; tiene inmejorables referencias de donde han trabajado, lo mismo va al Interior; en la misma, una buena cocinera y repostera, con buenas referencias de donde ha trabajado. Telf. F-6198.
O-1 22070 14 Ag. 16

BUEN CRIADO DE MANOS, español, serio, respetuoso, desea colocarse, habituado al servicio fino, sabe hacer cocktails; tiene buenas referencias de familias conocidas. Teléfono FO-2614.
O-1 916 13 Agt. 16

JOVEN ESPAÑOLA, desea colocarse de criada de cuartos o comedor, es limpia y trabajadora; tiene buenas referencias de las casas donde ha trabajado. Telf. F-1938.
O-1 22063 14 Ag. 16

UNA MUCHACHA ESPAÑOLA, desea colocarse para los quehaceres de una casa de moralidad; es cumplidora y tiene inmejorables referencias. Telf. M-3356.
O-1 22055 14 Ag. 17

SE DESEA COLOCAR una joven española, de criada de mano o manejadora, es limpia y trabajadora; tiene buenas referencias. Informan: Telf. F-5007.
O-1 22061 14 Ag. 17

SE DESEA COLOCAR una joven española, para cuartos o comedor, sabe servir a la rusa; tiene referencias. Telf. M-9434.
O-1 22096 14 Ag. 17

SE OFRECE BUEN CRIADO español, de servicio fino de comedor y ayuda de cámara, con buenas referencias de familias distinguidas donde ha trabajado. Informan: Telf. U-6893.
O-1 22097 14 Ag. 18

SE DESEA COLOCAR una muchacha española, de criada de mano o para todos los quehaceres de corta familia; sabe cocinar muy bien y tiene muy buenas referencias. Telf. F-6036.
O-1 22106 14 Ag. 17

SE OFRECE UN CRIADO español, práctico en todo su servicio; tiene buenas referencias de casas conocidas donde trabajó. Informan: Telf. M-3217
O-1 22105 14 Ag. 16

SE OFRECE BUENA CRIADA de mano, española, sabe servir muy bien la mesa a la rusa; tiene muy buenas referencias. Telf. A-3343.
O-1 22089 14 Ag. 16

JOVEN ESPAÑOL muy trabajador, desea colocarse de criado de manos, sabe cumplir bien con su obligación, tiene muy buenas recomendaciones de donde ha trabajado; sirve muy bien la mesa a la rusa; ha estado con muy buenas familias. Entiende jardín, es muy práctico en todo. Informan: A-5252.
O-1 914 13 Agt 15

SOLICITA COLOCACION un español, criado de mano, con mucha práctica en el trabajo; con muy buenas referencias. Preguntar por Fernando. M-8633.
O-1 22067 14 Ag. 16

SE DESEA COLOCAR un joven español, para mozo de comedor, en casa particular; tengo muchos años de práctica y buenas referencias de la casa que acabo de salir. Telf. F-5887.
O-1 22064 14 Ag. 17

SE DESEAN colocar dos muchachas españolas, para comedor o cuartos, otra para cocinar y limpiar o manejar. Tienen buenas referencias. Teléfono U-5897.
O-1 22112 14 Ag. 17

JAPONES JOVEN, desea colocarse para criado de mano y atender jardín, es muy formal y sabe bien su trabajo; tiene buenas referencias. Telf. U-8153. Sakibada.
O-1 22056 14 Ag. 17

CRIADO DE MANO, con buenas referencias y cumplidor, y un cocinero, sin pretensiones, se ofrecen. Informes: Telf. A-2348.
O-1 22018 3 Ag. 6

s2 COCINERAS-COCINEROS.

SE DESEA COLOCAR una señora española de mediana edad para cocinar y limpiar, siendo corta familia, o criada de manos; tiene buenas referencias. Teléfono F-1482.
O-2 22197 15 Agt 18

SE OFRECE UNA BUENA cocinera española, cocina española y criolla, sabe de repostería; tiene buenas referencias. Informan: Telf. A-5705.
O-2 22164 15 Ag. 17

SE DESEA COLOCAR una española de cocinera, no le importa ayudar un poco a la limpieza, menos lavar, sabe hacer plaza y entiende de repostería, para corta familia, que sea casa de moralidad; duerme fuera y tiene muy buenas referencias. Informes: A-9564, habitación número 9.
O-2 22091 14 Ag. 16

SE OFRECE ESPAÑOLA, para cocinar, es repostera; otra, cocinar y limpiar; tienen muy buenas referencias. Telf. A-3343.
O-2 22090 14 Ag. 16

UN EXPERTO COCINERO y repostero asiático, desea colocarse en casa particular; tiene buenas referencias. Informan: Telf. M-4859.
O-2 22062 14 Ag. 17

SE OFRECEN

s2 COCINERAS Y COCINEROS

SE DESEA COLOCAR una joven española, para cocinar y limpiar; tiene buenas referencias. Informan: Telf. M-5124.
O-2 22104 14 Ag. 17

BUENAS ESPAÑOLA, mediana edad, cocina muy bien a la criolla y española, es limpia y cumplidora y tiene buenas referencias; se ofrece, para casa particular o comercio; duerme en la colocación. A-7095.
O-2 22094 14 Ag. 16

SE DESEA COLOCAR una muchacha española, para cocinar y limpiar, si es corta familia; tiene referencias. Telf. F-6257.
O-2 22060 14 Ag. 16

DESEA COLOCARSE una joven española para cocinar o lavar. Teléfono FO-2757.
O-2 22113 14 Ag. 17

COCINERO Y REPOSTERIO asiático, desea colocarse en casa particular, cocina criolla, española y francesa; muy limpio, formal y cumplidor de su obligación, Manrique 118, Departamento 10. Telf. M-4859.
O-2 22059 14 Ag. 17

SE DESEA COLOCAR UNA española de mediana edad, para cocinar y limpiar, siendo a matrimonio solo o para cocinar solo,, cocina de todo a la criolla y española; lo mismo duerme en la casa que fuera, sabe un poco de dulces. A-5394.
O-2 915 13 Agt 15

UN JOVEN CHINO, cocinero y repostero, se desea colocar en casa particular, sabe cocinar criolla, española y francesa, cumplidor de su obligación; tiene buenas referencias. Informan; Telf. M-4389.
O-2 22014 3 Ag. 6

SE OFRECE SUPERIOR cocinera y repostera de color, inglesa, a familia cubana o extranjera; tiene buenas referencias de las casas donde ha trabajado. Telf. F-6121, Vedado.
O-2 21992 3 Ag. 6

SE DESEA COLOCAR un buen cocinero asiático, experto en el arte, cocina a la criolla, española, americana y repostería; agradable sazón y referencias de casas donde ha trabajado. Telf. U-7902, Zanja 8, último piso, José Cham.
O-2 21678 31 Ag. 6

s7 LAVANDERAS-LAVANDEROS.

LAVANDERO CHINO, desea colocarse en casa particular u hotel, sabe lavar bien ropa fina de caballeros y señoras; con buenas referencias. Llamen: Telfs. F-6134 y U-7902, Antonio.
O-7 21926 2 Ag. 7

s8 CHOFERES

CHOFER-MECANICO, español, competente cualquier marca, recomendadado; módicas pretensiones, ofrécese. U-5417.
O-8 22157 15 Ag. 18

DESEA COLOCARSE un chofer, conoce de jardinero, tiene referencias. Teléfono U-6656.
O-8 22122 14 Ag. 17

CHOFER ESPAÑOL, con referencias, solicita casa particular. Telf. A-7442.
O-8 22066 14 Ag. 18

CHOFER ESPAÑOL, serio, se ofrece para casa particular o comercio, con buenas referencias, Francisco, Villegas 58 y medio. A-4225.
O-8 22076 14 Ag. 17

SE COLOCA CHAUFFEUR en casa particular; tiene excelentes referencias de las mejores familias de la Habana. Informan: FO-1192.
O-8 913 13 Agt 19

DESEA COLOCARSE, en casa particular, un jardinero español. Informan: San Ignacio y Acosta, Fonda.
O-8 21835 1 Ag. 6

o14 OFERTAS-VARIAS.

SE OFRECE MATRIMONIO español, para encargado de casa de vecindad, conoce de albañilería y carpintería y algo de electricidad; tienen buenas referencias, por haber ejercido dicha función doce años, en una casa, aquí en La Habana, como se demostrará a quien lo necesite. Informan: San Ignacio 92, Manuel Núñez.
O-14 22161 15 Ag. 17

COMPRAS

1 CASAS.

COMPRO CASA. PRECIO situación, en Habana o Vedado o doy en hipoteca 5,000 o 6,000 pesos. También cambio 5 o 6 solares, Reparto Calabazar, por casa Habana, Vedado o Sierra. M-9066.
C-1 21922 2 Ag. 7

3 FINCAS RUSTICAS.

SE DESEA COMPRAR FINCA de Recreo, cerca de la Capital. Ofrecimientos por escrito a Alfredo Martínez, Corrales 17.
C-3 21928 2 Ag. 7

6 AUTOMOVILES Y ACCESORIOS

COMPRO AUTOMOVILES USADOS

En buen estado para la reventa o propios para desarmar.

ACCESORIOS Y REPUESTOS NUEVOS DE IMPORTACION Y TAMBIEN DE USO, TODO A PRECIOS BARATISIMOS

J. S. García, Galiano 45, entre Virtudes y Concordia M-2676. Habana.
C-6 19808 1 Jul 31

v9 MUEBLES Y PRENDAS

M- 3540: COMPRO BAULES, maletas, muebles, máquinas coser, escribir, ropa, libros, archivos, pianos, efectos clínicos, platos-escudos. Pago bien. Negocio rápido. M-3540.
C-9 21719 31 Ag. 7

A-9003: COMPRAMOS OBJETOS Arte, porcelanas, bronces, oro, plata, antigüedades, abanicos nácar, muebles, máquinas coser, escribir, archivos, neveras, radios, pianos, casas enteras Compramos todo. Baúles, maletas, ropa. A-9003.
C-9 21927 2 Ag 7

U-2530. COMPRO objetos de Arte. Porcelanas, bronces, marfiles, mármoles, objetos plata, cuadros, platos títulos pianos, baúles, maletas oro viejo. Von en seguida y dinero en el acto. Telf. U-2530.
C-9 21087 24 Ag 8

A-9540 COMPRO MUEBLES

Juegos cuartos, comedor, sala, radios y otros objetos.

COMPRO MAQUINAS

Coser ovillo, escribir, todas marcas. Vendemos juegos cuartos y comedor, a $20.00. **El Modelo,** Monte 402 casi esquina Tejas. A-9540
C-9 19807 8 Jul 31

15 — OBJETOS VARIOS

COMPRAMOS JOYAS VIEJAS

De oro, platino, plata o enchapadas sanas o rotas, monedas de oro y plata. Fabricamos joyas y componemos relojes.

CARBALLAL HERMANOS

San Rafael 132, entre Belascoaín y Gervasio. U-5744. Pagamos más que nadie.
C-15 Z 24 Agt. 23

SE COMPRAN GOMAS DE USO, en cualquier estado. Vamos a domicilio. Llame: Telf. X-2276, Concha y Marina. Vulcanización.
C-14 20408 17 Ag. 17

VENTAS

1 CASAS.

REPARTO ALMENDARES: Vendo regia casa, bien decorada, mucho terreno, árboles frutales, brisa. Precio regalado 2,300 pesos. Facilidades pagos. Dueño: G, entre 14 y 16. Telf. FO-2212, Abel Rodríguez.
V-1 22068 14 Ag. 17

VENTA QUEMAZON de 2 casas en el Vedado y en La Habana. Coja este consejo: Cmopre hoy y duplicará el dinero. Antes del 15 quiero vender. Llame: M-9763.
V-1 21993 3 Ag. 8

2 SOLARES.

SOLARES: VENDO, Alturas, 3 pesos vara; Miramar, 2 pesos; Sierra, $1.75; Almendares, frente tranvía, $1.40 Ampliación, 12 x 47, $1.00; 14 x 23, $1.30. Oficinas Reparto: FO-2212, Abel Rodríguez.
V-2 22069 14 Ag. 17

AVENIDA DE LOS Presidentes. Magnífica parcela de esquina en la parte más alta de esta Avenida, con una renta asegurada mayor de Cien pesos; también solar de centro. F-5113. J. Posse. 27 No. 230, Vedado
V-2 21972 2 Agt 17

SE VENDE UN SOLAR de esquina Manrique y San José, propio para fabricar. Informes: R. González Finlay 143.
V-2 21515 29 Ag. 28

3 FINCAS RUSTICAS.

SE VENDE UNA PRECIOSA Quinta de Recreo, con 8,000 metros, a 19 minutos del Parque Central, antes de llegar a Arroyo Arenas, luz, teléfono, agua, tennis, casa, jardines, flamencos. Para más informes: Zanja 143.
V-3 21514 31 Ag. 29

4 ESTABLECIMIENTOS.

POR 300 PESOS, Fonda en Café. Vende 18 pesos. Deja 4 o 5 pesos diarios utilidad. Informan: Monte 407, Café, (entre Pila y Matadero).
V-4 21914 2 Ag. 6

VENDO O CAMBIO

Por solares, casa, finca rústica o valores, gran establecimiento panadería víveres, en población cerca Habana, zona industrial. Se dirán motivos. Informes: Belascoaín y Figuras, Café, Suárez.
V-4 21697 31 Ag. 10

v6 AUTOMOVILES-ACCESORIOS

SE VENDE UNA cuña Chevrolet, excelentes condiciones, gomas nuevas. Precio $125.00. Informes: Oficios y Santa Clara, gareg.
V-6 22034 3 Agt. 11

AUTOS DE OPORTUNIDAD: Se venden automóviles abiertos y cerrados, de todas marcas, a precios reducidos. Tenemos Ford. Véalos en San Lázaro 273, entre Oquendo y Maña.
V-6 19357 7 Ag. 6

7 MAQUINARIAS.

VENDO DONKEY de vapor, fabricante Búfalo, poco uso, de 6 x 6, actualmente adaptado a 6 x 5, en perfecto estado. Calle 32 y 27, Vedado. Preguntar por Severiano, de 7 a 11 a. m.
V-7 21742 31 Ag. 10

VENDO: RAPIDO, IDEAL de tostar café, 100 kilos y 60, Un molino alemán Excelsior y aparatos de sacar piedras y clavos al café. Cristina 7½ Juan López.
V-7 21613 30 Agt 9

9 MUEBLES Y PRENDAS

ESTAMOS DEMANDADOS. No podemos esperar más, venga y llevará muebles para su casa, por lo que usted ofrezca. Cuarto, 15 pesos; sala, 10 pesos, Concha entre Luco y Justicia, Luyanó, Mueblería Mastache
V-9 22148 15 Ag. 17

MUEBLES: MAS BARATO ¡¡Nadie!! Juego cuarto, 20 pesos; idem., Arte Moderno, 30 pesos; juegos comedor, 20 pesos; juegos sala y recibidor, 15 pesos, pianos, neveras. Tomamos muebles en cambio. Facilidades pagos, «La Universal», San José 87, entre Escobar y Gervasio. U-7453.
V-9 22088 14 Ag. 20

REGIO JUEGO CUARTO, caoba, 15 pesos; otro, 20 pesos; escaparate, 7 pesos; piano alemán, 15 pesos; ortofónica, 3 pesos; camas, lámparas, cuadros y otros objetos, casi regalados. Breve embarque, Indio 5.
V-9 22079 14 Ag. 16

REGALO MIS MUEBLES Arte Moderno, nogal; cuarto, 22 pesos; otro, 3 cuerpos, 40 pesos; sala, recibidor, 20 pesos; comedor, caoba, 40 pesos; nevera

Será pedida la extradición de Machado, Ferrara, Zubizarreta, Averhoff, Ainciart e Izquierdo

El Dr. Garcilaso de la Vega, presentó una querella criminal contra los detentadores del Poder. Pide que el Estado se incaute de sus propiedades y del dinero que posean

El doctor Garcilaso de la Vega y Otero interpuso ayer una querella criminal, en el Juzgado de Instrucción de la Sección Segunda, contra los señores Gerardo Machado y Morales, Octavio Averhoff y Pla, Orestes Ferrara y Marino, Octavio Zubizarreta, Antonio Betancourt Ainciart y José Izquierdo Juliá por los delitos de malversación de caudales públicos, fraudes y exacciones ilegales, falsedad y estafa, homicidios, asesinatos, lesiones graves y disparos de arma de fuego contra personas determinadas.

Asegura en el escrito presentado que dicho Juzgado es competente para conocer de los delitos a que aludimos, ya que éstos se fraguaron en el edificio que ocupaba el acusado Gerardo Machado, que se encuentra sito en esa demarcación.

Se hace alusión en el mismo a la forma en que se realizaron los hechos y a las personas que conocen de los mismos, significando que para la extracción del dinero se valieron de ciertos empleados, a los que cursaron las órdenes pertinentes. También se refiere a los trágicos sucesos del día 7 de agosto, en los que perdieron la vida numerosas personas y resultaron otras muchas lesionadas en la emboscada vilmente tendida por los individuos de referencia al pueblo.

Habla de su precipitada fuga al conocer el triunfo inminente de la revolución y de la cantidad en efectivo que se llevaron que calcula en cuatro millones de pesos, para pedir, finalmente, la ocupación del dinero que los acusados hayan depositado o tengan consigo en Nassau; la incautación de sus propiedades, pues han sido adquiridas por medio de fraudes y malversaciones, con el dinero del pueblo; y que se solicite del Imperio Británico, a virtud del Tratado de 1904, la extradición de los citados acusados, toda vez que son de carácter común los delitos que se les imputan.

EN LA RESIDENCIA DEL PRESIDENTE, ANOCHE

El Jefe del Estado no recibió anoche, en su residencia particular, visitas de carácter político.

Sólo meramente sociales, tras de atender a las cuales se retiró a descansar.

UN PRIMO DEL CORONEL ERASMO DELGADO, FUE AGREDIDO EN GUINES

Nos visitó ayer tarde el señor Franklin Argilagos, miembro del A B C, perteneciente a la Villa de Güines en compañía del señor Ursino Alvarez Hernández, para exponernos que el primero había sido injustamente atropellado en la Cárcel de Güines por miembros de la policía de allí. Nos manifestó Ursino Alvarez que se le hizo una falsa acusación de amenazas de muerte contra personas que él mismo desconoce y que sólo lo estima como un pretexto para perjudicarlo. El querellante es primo del coronel Erasmo Delgado y aclara que siempre se ha significado en su actuación política dentro del partido conservador donde milita. De acuerdo con el certificado médico de la Casa de Socorros, presenta el señor Ursino Alvarez, las siguientes lesiones que firma el doctor Luis Galainena, médico de guardia en ese centro benéfico: desgarraduras epidérmicas diseminadas en los planos faciales, contusiones en el dorso de la nariz, labios y epitasis, con necesidad de asistencia médica

SE PIDE EL NOMBRAMIENTO DEL SR. CESAR SAN PEDRO, PARA ALCALDE MARIANENSE

Una comisión de la O. C. R. R. y del Sector Radical Estudiantil de Marianao nos visitó anoche para que hiciésemos público que apoyan el señor César San Pedro para el cargo de Alcalde de aquel Municipio.

El señor San Pedro es director del periódico «El Sol» y se ha distinguido por su labor revolucionaria honrada.

Acuerdan los marianistas oponerse a las designaciones distritales

INFORMACION POLITICA

Representativos de los Partidos Conservador y Popular se reúnen para orientar sus determinaciones.—Llega hoy en avión el doctor Santiago Verdeja.—Son esperados mañana los coroneles Mendieta y Méndez Peñate.—El Dr. Chardiet, oposicionista desde 1925, visita al Presidente Céspedes.—Declaraciones del senador Goderich.—Los líders nacionalistas recibirán desde hoy en el Círculo de Aguila, 39.—Actividades progresistas.—Noticias

Las palabras del Presidente Céspedes, invitando a todos los cubanos al libre ejercicio de las actividades cívicas, han ido moviendo los distintos sectores de la opinión pública cubana hacia un plano de acción común que normalice la vida ciudadana.

Representativos del Partido Conservador y del Partido Popular, ya vienen desenvolviendo sus trabajos de orientación. Asimismo, líders de estos partidos y otras organizaciones políticas, residentes en el extranjero ya encaminan sus pasos hacia la isla, declarando en primer término que se proponen ayudar la obra emprendida por el Dr. Carlos Manuel de Céspedes y de mantener el idearío por el cual han venido luchando.

Todo, pues, va derivando hacia el campo de las luchas cívicas, naturales en toda democracia, posponiendo todo interés al máximo interés de la Patria.

Llega hoy en avión el doctor Santiago Verdeja

A las diez de la mañana de hoy llegará a la Habana por la vía aérea, procedente de los Estados Unidos, el Dr. Santiago Verdeja, ex presidente de la Cámara de Representantes y uno de los líders oposicionistas más destacados.

Como recordará el lector, el doctor Santiago Verdeja, amigo del expresidente Menocal, le siguió a éste en el levantamiento de agosto de 1931, cayendo prisionero, y embarcando luego hacia Miami en cuyo lugar continuó en la organización de una nueva cruzada contra el régimen de Machado.

El Dr. Verdeja, ha anticipado su regreso a Cuba, debido a encontrarse gravemente enfermo su hermano Octavio.

Se esperan de un momento a otro a Mendieta y Méndez Peñate

Pasado mañana, son esperados en esta capital, los coroneles Carlos Mendieta y Roberto Méndez Peñate, jefes máximos de la Unión Nacionalista y caudillos de la revolución de agosto del 31.

Los miembros de la Unión Nacionalista se preparan a festejar el regreso de ambos yéndolos a recibir al muelle.

Visita el Dr. Chardiet al Presidente de la República

En la mañana de ayer, visitó en su residencia de 23 y M al Dr. Carlos Manuel de Céspedes, nuevo Presidente de Cuba, el distinguido médico, representante conservador ortodoxo por esta provincia Dr. Armando Chardiet, con el propósito de saludarlo y felicitarlo.

Como es bien sabido el representante Chardiet ha sido uno de los más viriles impugnadores de la obra de Machado y su gobierno, iniciando su oposición en 1925 frente al plan de Obras Públicas, y manteniéndose irreductible siempre.

Declaraciones del Senador Pedro Goderich

El senador por Oriente y jefe del Partido Conservador señor Pedro Goderich, nos ha hecho las siguientes declaraciones:

«El Partido Conservador mantendrá su actitud patriótica y ofrecerá su respaldo moral al actual Gobierno y a su Presidente de la República, sin que ello signifique que esa conducta patriótica en el presente momento revista propósitos de asumir responsabilidades que incumben exclusivamente a los actuales mandatarios de la nación».

«En cuanto al Congreso,—nos dijo—mientras no se obtengan las necesarias garantías para sus componentes, se hace imposible toda reunión, siendo los poderes del Estado los que deben ofrecer esas garantías. La reunión del Congreso no es indispensable por el momento, pero seguramente lo será cuando haya que adoptar leyes que condensen los anhelos de la voluntad nacional».

El Dr. Goderich se encontraba en Palacio, para ser recibido por el Presidente Céspedes.

El Círculo de la Unión Nacionalista

Todos los días, a partir de hoy, recibirán a sus correligionarios en el Círculo de la Unión Nacionalista, situado en Aguila 39, los doctores Miguel Suárez Gutiérrez, Antonio Beruff Mendieta, Miguel Suárez Hernández y Orosman Viamontes Romero. Así se nos comunica.

Los Marianistas contra las designaciones distritales

Ayer se reunieron en el bufete del doctor Rafael Santos Jiménez los líders más significados del marianismo habanero, tomando los acuerdos cuya copia se nos remite:

Primero: designación de una comisión integrada por los señores Leopoldo Díaz de Villegas, Mario G. Lomas, Mario Fernández Sánchez, Gustavo de la Luz, Roberto Lagomasino, Antonio Magaz y Jorge Savio para que redacten una exposición dirigida al señor Presidente de la República protestando de las designaciones hechas a favor de los señores Cartañá y Cisneros para los cargos de Alcalde Jefe del Distrito Central y Presidente del Consejo Deliberativo, respectivamente, por estimar que esos hechos vulneran los principios ideológicos en que se basa y descansa la revolución triunfante.

Segundo: Que dicha comisión recabe de todos los sectores de la oposición revolucionaria la constitución de un frente único para obtener que se cumpla el programa de la misma y se deje sin efecto, en consecuencia, los aludidos nombramientos.

Tercero: Reunirse esta misma noche los marianistas en cada uno de los 43 barrios habaneros, al objeto de que cada comité levante un acta de protesta por tales hechos, que inmediatamente será enviada al Presidente, Dr. Céspedes, para su conocimiento y resolución definitiva.

Cuarto: Aceptar el ofrecimiento que han hecho los contribuyentes de la Habana por boca de algunos de sus más autorizados representativos, de adherirse a este movimiento de protesta revolucionaria iniciado.

Quinto: Celebrar mañana en la noche una magna asamblea de protesta, a la cual concurrirán todas las huestes marianistas y cuantas más personas simpaticen con la justicia de la causa que defendemos».

EL ENCANTO:

"la casa de las novias"

Una buena habilitación para cada novia.

Si "EL ENCANTO" es, como pondera la fama de su servicio, "la casa de las novias", cada novia debe encontrar en "EL ENCANTO" la habilitación apetecida de acuerdo con estos tres principios fundamentales e ineludibles:

Un precio de acuerdo con sus recursos económicos.
Una calidad insuperable en cada pieza.
Un estilo estético dentro de la más exacta exigencia de la moda.

Como eso requiere una técnica especial y una práctica constante, EL ENCANTO facilita a las novias, precisamente en los días anteriores a la boda, que es cuando su imaginación y su tiempo están más condicionados, la elección de sus habilitaciones dentro de esas condiciones precisas.
Al efecto ha reunido en varios grupos aquellas piezas que constituyen los tipos de distintas habilitaciones, todas ellas prácticas, elegantes, de buena calidad y económico precio.
Hemos editado un pequeño catálogo que puede solicitarse en EL ENCANTO, a reserva de que hablemos de ello en nuestras secciones diarias de propaganda.

CALIDAD ELEGANCIA ECONOMIA.

Y todo ponderado por la responsabilidad de una casa que se hace llamar, con razón,

La Casa de las novias.

Lo que ahora compre barato pronto costará más caro.
Las cosas están subiendo de precios en los mercados de origen.

El Encanto

Telf. A-7221

¡FIRME AL TIMON!

La brújula de la economía marca este rumbo

Venta del Peso

Más y mejor por cada peso. Todos los Departamentos.

La Casa Grande

HOY:

San Joaquín

Practique la elegancia social del regalo.

No piense en el artículo que ha de elegir. Un objeto cualquiera de EL ENCANTO es siempre un regalo mejor porque así lo acreditan la elegancia y calidad peculiares a todos los artículos de esta casa. No piense usted tampoco en la cantidad que ha de invertir. Cualquier cantidad será suficiente para elegir en EL ENCANTO un magnífico regalo.
Aproveche la extraordinaria variedad de nuestros artículos para seleccionar, económicamente, los regalo de San Joaquín.

El Encanto

Telf. A-7221

Eliminación de artículos de playa

para niñas, niños, jovencitas y muchachos.

Precios de extraordinaria conveniencia económica.

Comprende esta eliminación:
Trajes de baño, bolsas, cinturones, pijamas, salvavidas, casacas de felpa, zapatillas, batas de baño, etc.

A usted le conviene comprar ahora estos artículos porque, además de su extraordinaria conveniencia económica, estamos aún en la mayor fuerza del verano, lo que supone todavía una larga temporada de playa.

TERCER PISO.

El Encanto

Telf. A-7221

M.E.C.D. 2016

UPLEMENTO DIARIO EN ROTOGRABADO; E ACTUALIDAD MUNDIAL

DIARIO DE LA MARINA

HABANA, MIERCOLES, 16 DE AGOSTO DE 1933

PARA ASUNTOS RELACIONADOS CON EL DEPARTAMENTO GRAFICO llamar al Teléfono M-3775

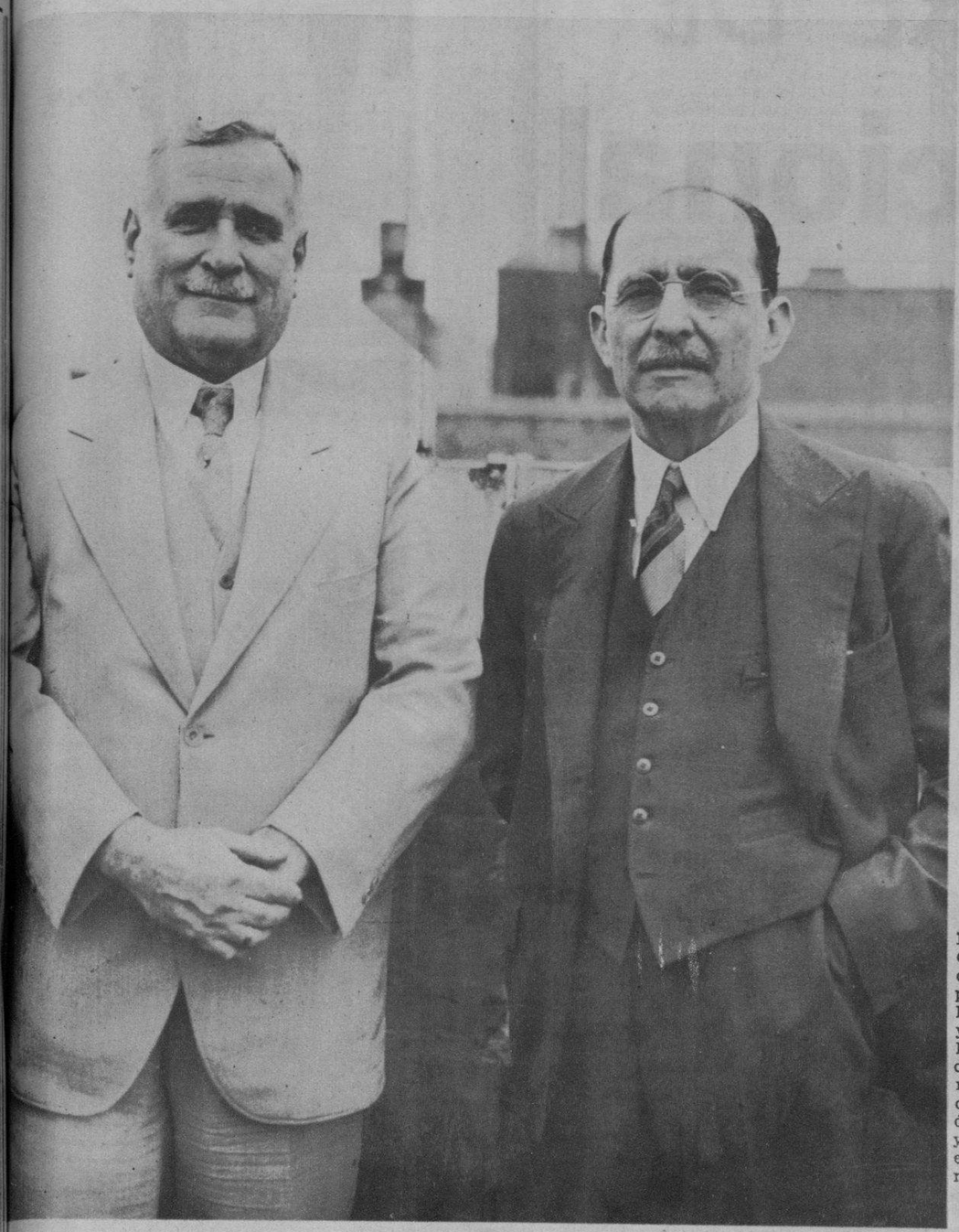

LOS MUCHACHOS del A. B. C. penetraron hoy en el local del antiguo Palacio de los Capitanes Generales, donde está la sede del Distrito Central, y se llevaron para destruirlas las efigies del general Machado y José Izquierdo. Aquí aparecen con un busto del Dictador cabeza abajo y un gran óleo cubierto de caricaturas y letreros alusivos, haciendo el clásico signo del pueblo romano cuando pedía la muerte de alguien en el circo

HONORABLE Presidente de la República, Dr. Carlos Manuel de Céspedes, y su distinguida esposa posando especialmente para DIARIO DE LA MARINA en su residencia del Vedado (Foto Buendía)

LIDERES del Nacionaa cubano, coroneles Carendieta y Roberto Ménéate, retratados en la de Nueva York, recien, en pose especial paRIO DE LA MARINA. afacción retratada en ros de ambos caudillos imiento triunfante no r más elocuente. Coen nuestros lectores, s del nacionalismo son os en Cuba dentro de breves horas

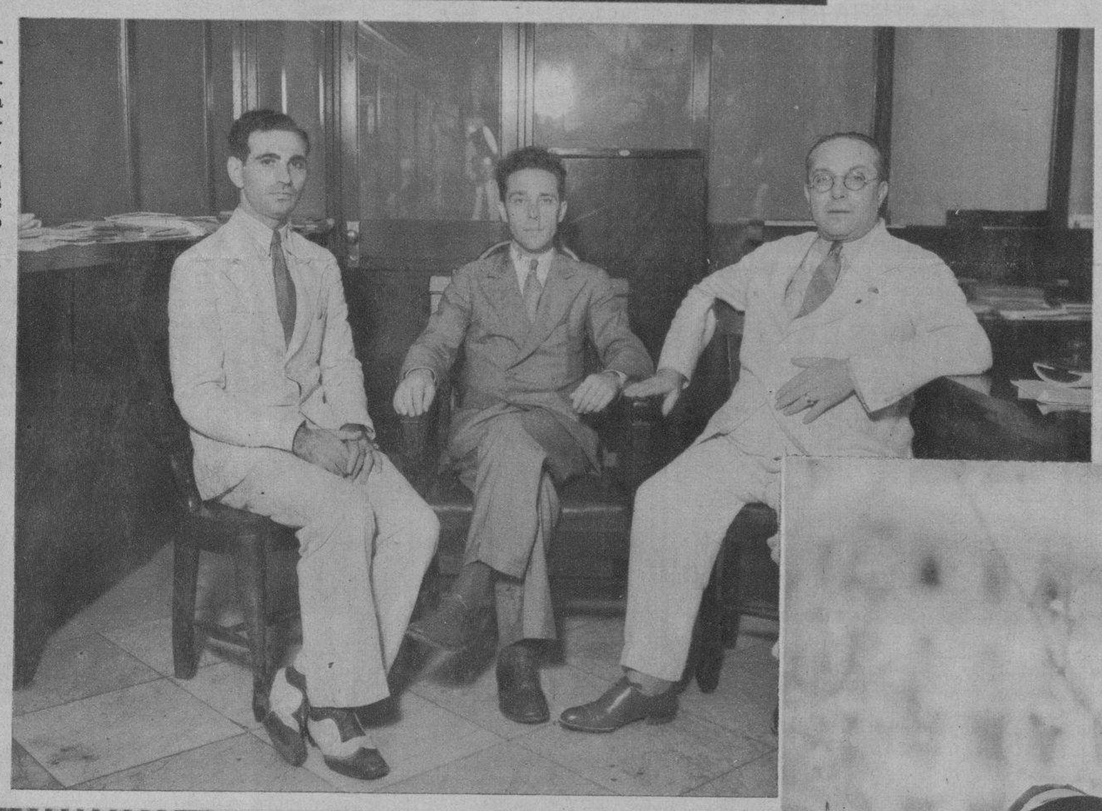

RES. Samuel Cohen, del Departamento Ex de Publicidad de la United Artists, Henry administrador gene- Cuba, y Domingo Sade de publicidad local a afamada compañía ora de películas, du- visita que hicieron en e ayer al Vice-Presi- la Empresa DIARIO MARINA, S. A., don González, con motivo tancia en la Habana ero de los visitantes nombrados

LA PRIMERA Dama de la República, la señora Laura Bertini de Céspedes, esposa del Dr. Carlos Manuel de Céspedes, actual Presidente de Cuba, posa exclusivamente para las páginas en rotograbado del DIARIO DE LA MARINA, en el portal de su residencia en el Vedado, rodeada de dos amigas de las numerosísimas que acudieron a felicitarla por la merecida exaltación de su esposo a la primera magistratura de la nación (Foto Buendía)

RESULTA extraordinario que simultáneamente ocurrieran actos similares en distintas poblaciones. Nuestros lectores recordarán las fotos publicadas en estas páginas de actos espontáneos surgidos en el pueblo que a los pocos minutos de haberse marchado el Tirano llenaba de flores el pedestal de la estatua de Martí en el Parque Central de la Habana. En Pinar del Río, donde no existe aun el monumento al Apóstol, las masas pidieron al dueño de la Imprenta "El Apóstol" permiso para pasear por las calles de la ciudad este retrato de tamaño natural que allí se conserva y rendirle así un tributo de cálida admiración en aquellos momentos de regocijo extraordinario

TOMA DE posesión del señor José Valdés León, antiguo y probo funcionario de la Secretaría de Hacienda, donde desempeñaba el cargo de Pagador Central, del que fué depuesto por el gobierno anterior, inmediatamente después de la muerte de dos de sus hijos. Como saben los lectores, el primer Decreto que el actual Secretario de Hacienda sometió a la firma del Presidente fué la reposición del señor Valdés León que ha sido acogieron con sumo agrado

MOMENTOS en que el doctor Rafael Santos Jiménez, profesor universitario y líder de la tendencia marianista de la oposición, tomaba posesión de la Secretaría de Agricultura en la mañana de ayer, cargo para el que fué designado por el Dr. Céspedes, Presidente de la República

(FOTOS B. V. B.)

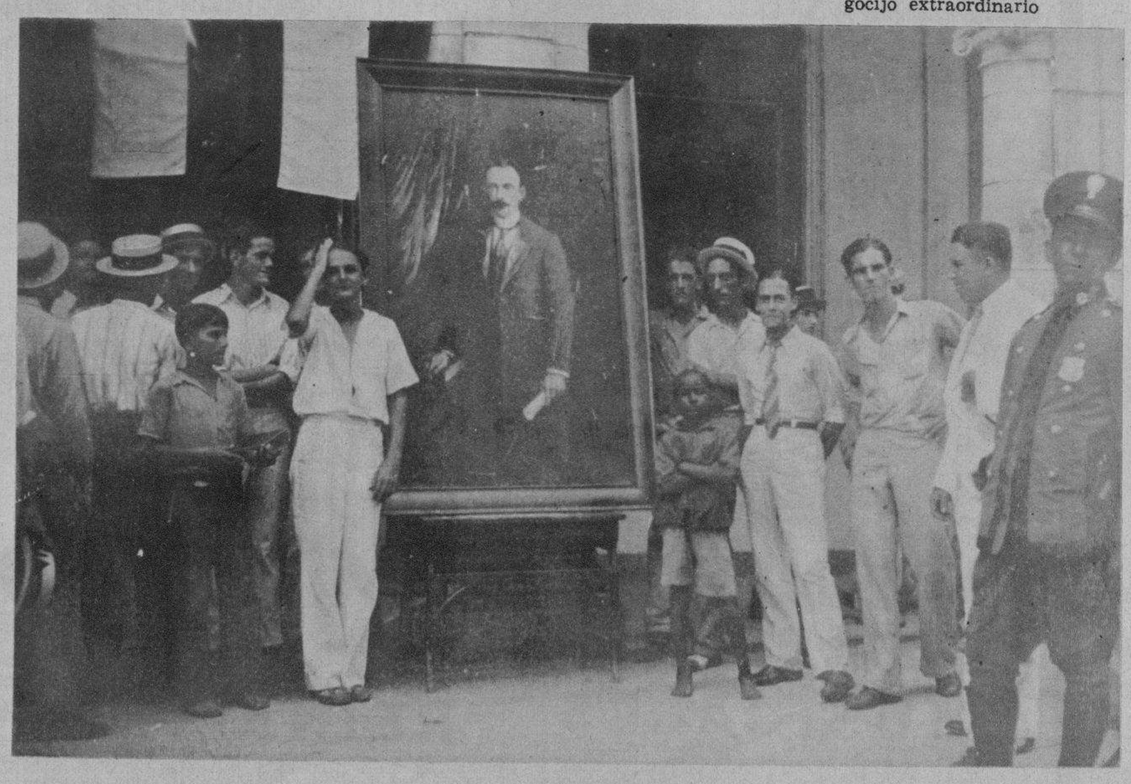

M.E.C.D. 2016

LA VENTA DEL SOBRE DE
La Feria Internacional

Por cada DOS PESOS que Ud. nos compre, tendrá derecho a un SOBRE cerrado. Todos los SOBRES contienen vales para obsequios como los que exhibimos en las diez y nueve Vidrieras de LOS PRECIOS FIJOS algunos de los cuales mostramos en esta plana.

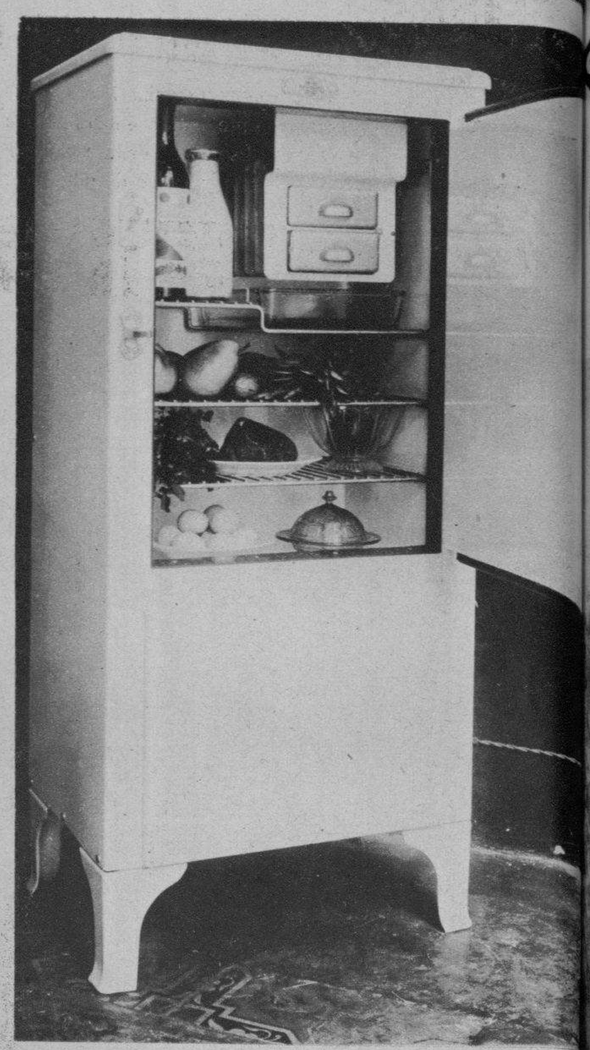

Modernísimo FRIGIDAIRE de la Independent tric Company

Fotografía MODELO ESPECIAL 7x9 de la Foto "Yo"

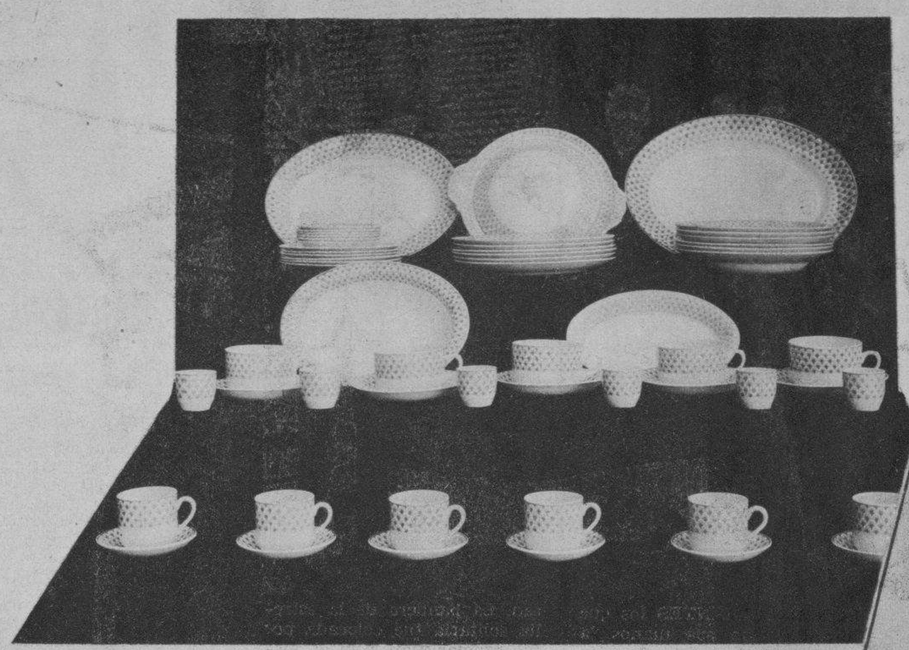

Soberbia vajilla de fina porcelana del PALACIO DE CRISTAL

Facsímil del sobre que contendrá su obsequio, si usted compra en LOS PRECIOS FIJOS, durante la extraordinaria "VENTA DEL SOBRE"

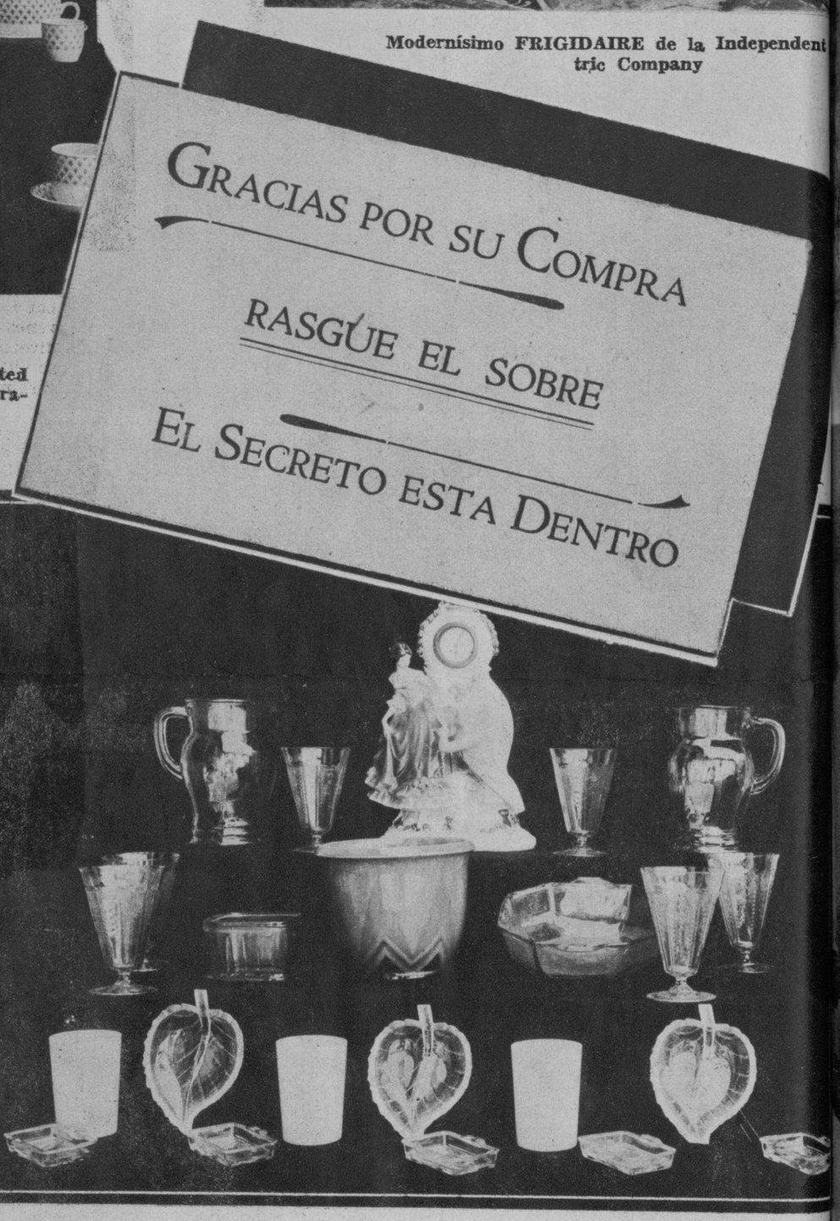

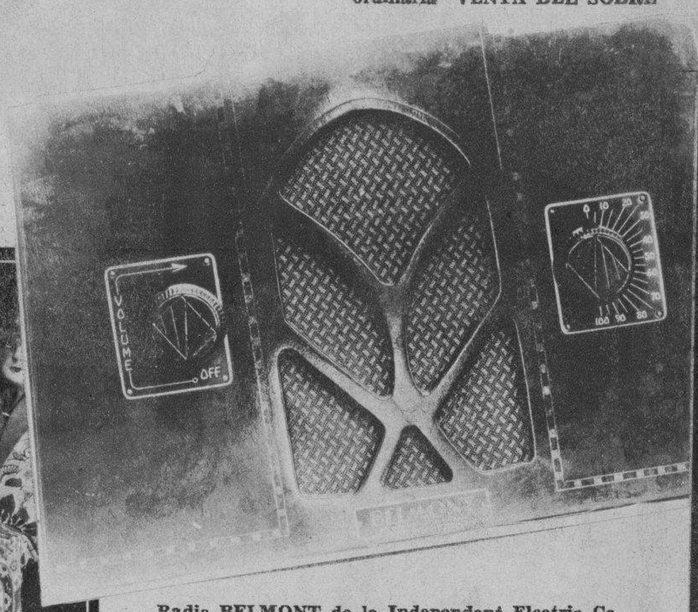

Radio BELMONT de la Independent Electric Co.

Una extensa variedad de delicados objetos forman parte de los regalos de LOS PRECIOS FIJOS

Cristalería, de los más exquisitos modelos, del PALACIO DE CRISTAL

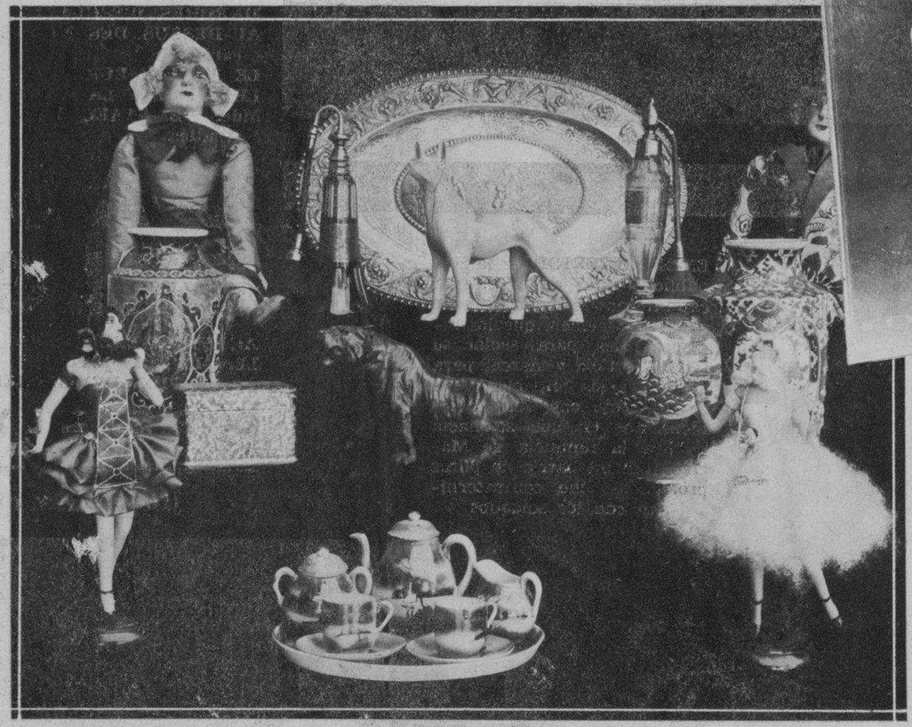

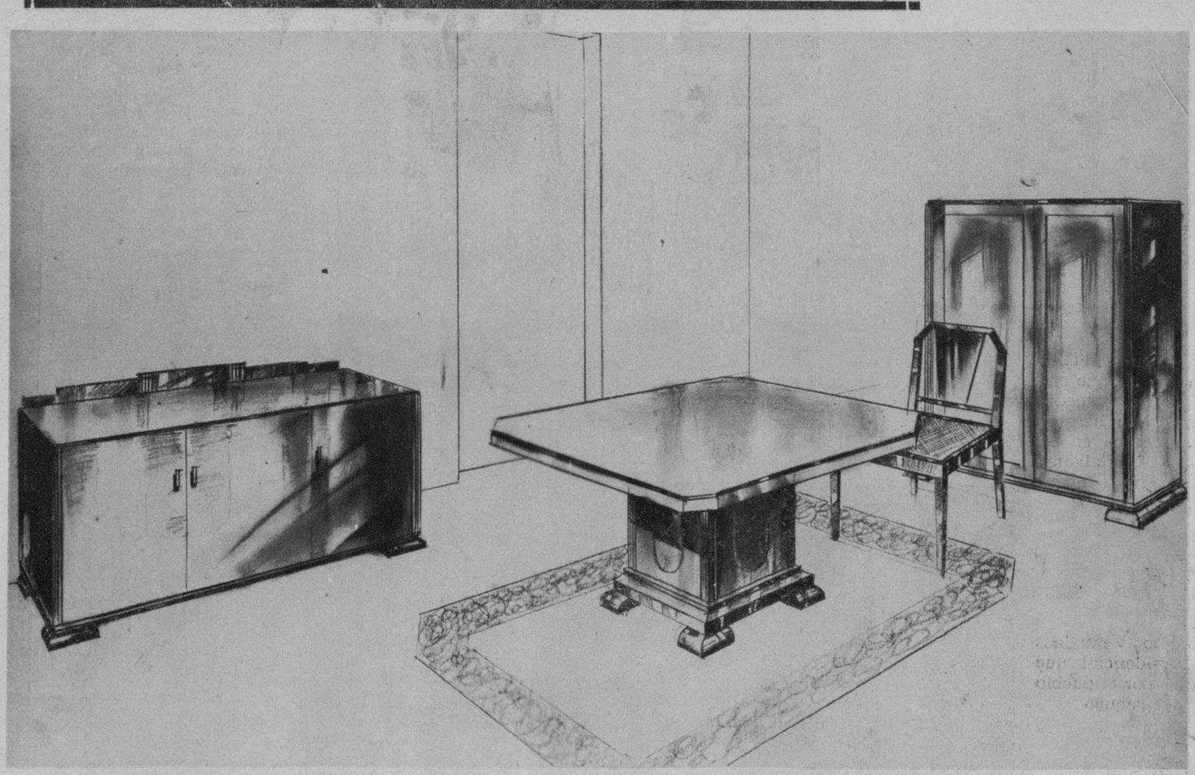

Juego de comedor de nueve piezas de la CASA LARIN

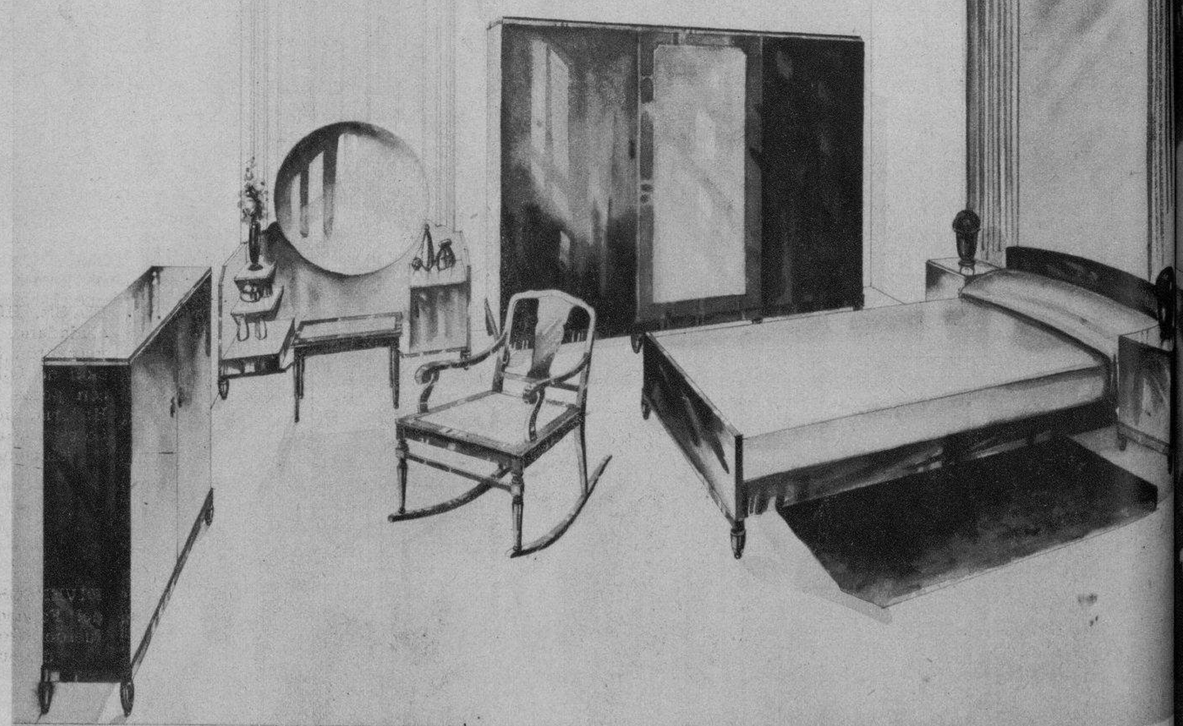

Juego de cuarto de nueve piezas de la CASA LARIN

LOS MEJORES CONJUNTOS MUSICALES

LOS PRECIOS FIJOS

REINA — AGUILA — ESTRELLA

LOS MA BAJOS PRECIO

M.E.C.D. 2016

SOBERBIO!...(y del agrado de "ellas")

De perfume masculino y acción suavizante y protectora, limpia y entona la piel. Uselo después de bañarse o afeitarse, y como desodorante:

TONICO FACIAL MENNEN

HE AQUI tres fotos logradas por el pueblo al destruir la bodega del ciudadano español Carlos Lorenzo—"cumbila" del Capitán Crespo—quien no obstante poseer una nacionalidad distinta, estaba identificado con los procedimientos del Machadato. Lorenzo presumía de hombre fuerte. En una de estas fotos aparece en la azotea de su establecimiento con una trusa de boxer, los guantes de reglamento pero con unos zapatos nada deportistas... En la foto [illegible] aparecen [illegible] la [illegible] [illegible] Publicamos estas tres fotos porque nos parecen psicológicamente interesantes

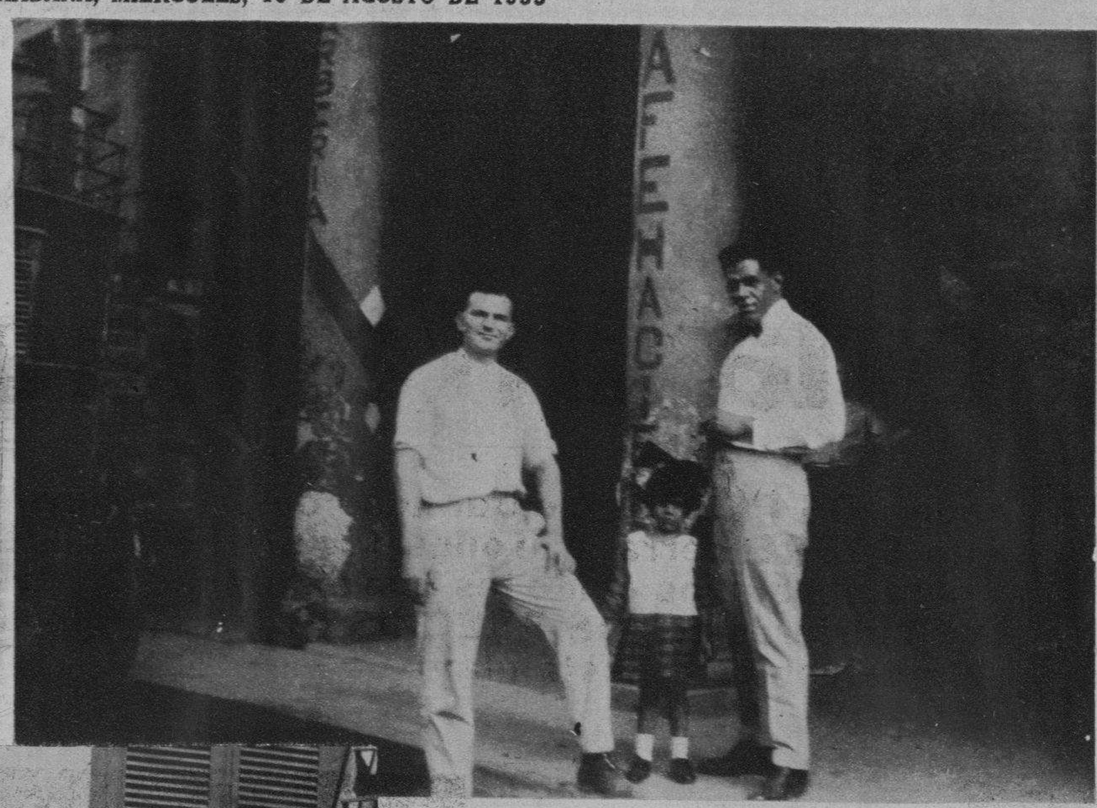

SON ESTUDIANTES los que levantan con sus manos la bandera de la patria. Son jóvenes que contribuyeron, de diversa forma y exponiendo su vida constantemente, al resurgimiento de nuestra libertad. La bandera de la estrella solitaria fué colocada por sus propias manos en el busto del Apóstol Martí que se levanta—insignificante para la grandeza del personaje—en el Parque Central de esta ciudad

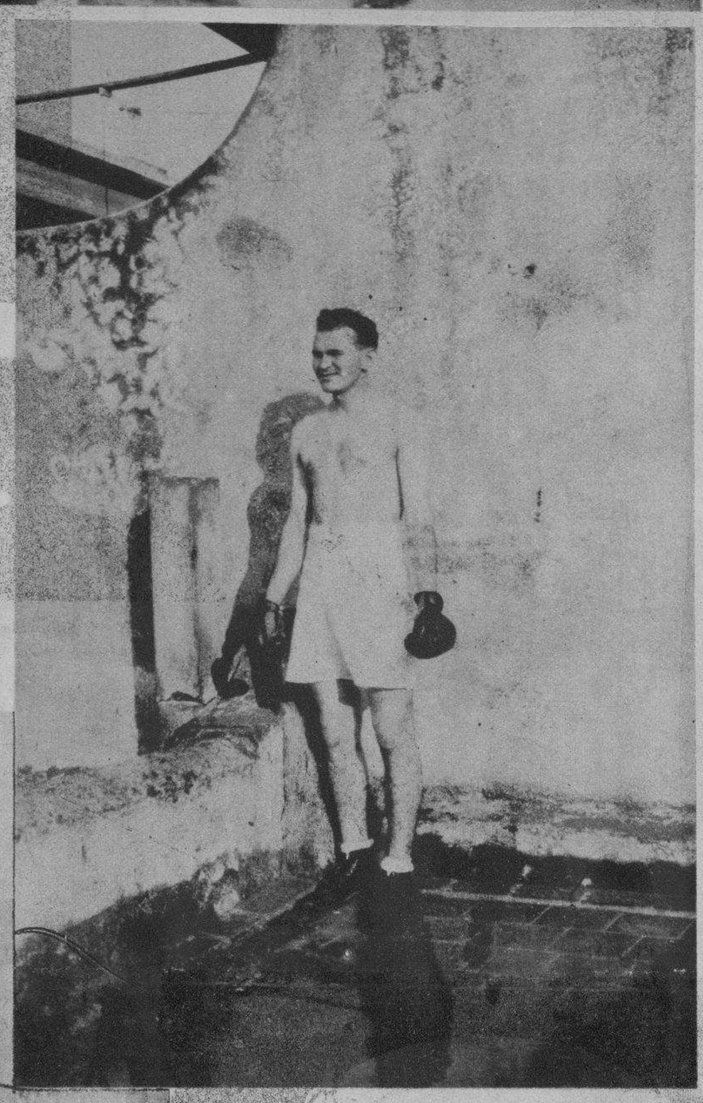

EN EL INTERIOR de la República—como en la misma capital—no se cometió más actos de violencia que los indispensables para saciar su sed de justicia y marcar para siempre a los culpables. Véase esta foto obtenida en los momentos en que se hacía pública la renuncia de Machado en un barrio de puros proletarios, que confraternizan con los soldados

EL SR. HEVIA, un valiente ciudadano, uno de los que comandaron la famosa expedición de Gibara, acto heroico con pocos precedentes en la Historia, llegó a la Habana. Lo esperaron un grupo de revolucionarios y amigos

DIVERSOS objetos y muebles del Palacio Presidencial que fueron arrojados por el pueblo después del saqueo

NUMEROSO público que espectativamente aguarda la sanción de la justicia del pueblo, esperan tranquilos la noticia del fin de uno de los porristas que inútilmente trataron de evadir la sanción de una ciudad oprimida y vejada durante ocho años consecutivos. Después que todo terminó, esa masa compacta de ciudadanos se dispersó tranquilamente

ESTRELLAS de HOLLYWOOD

Bette Davis, Estrella de la Warner Bros.

PREFIEREN EL LAPIZ THEATRICAL

"Necesitamos un lápiz labial"—aclamaban famosísimas bellezas de Hollywood—"con la misma maravillosa base del Tangee, pero de color más acentuado, más vívido".

Y el nuevo Tangee Theatrical, así fué producido. Ensáyelo, para uso de noche. Es "chic", supremo, encantador. Suaviza y protege.

También nuevo Colorete Tangee

Para acompañar al nuevo Lápiz Tangee Theatrical, use el Colorete Compacto Theatrical. Sus tonos armonizan admirablemente.

Y para embellecer las pestañas, el Cosmético Tangee, que no tizna, ni irrita.

ST-7

TANGEE "EL LAPIZ DE MAS FAMA"

Nuevo Estilo de Creyón a 40 cts.
Agente: RICARDO G. MARIÑO
Apartado 1096. Habana

ULTIMOS LIBROS

EN INGLES:

PILGRIM COTTAGE. Cecil Roberts.
EVERYWOMAN. Gilbert Frankau.
HEAVY WEATHER. Wodehouse.

EN FRANCES:

LE FEMME ET SON SECRET. M. Tinayre.
FEMMES. G. Lenotre.
HISTOIRE D'UN PRIX DE BEAUTE. R. Allain.
LA CITE INFERNALE. Rosny Jne.
REINE MARIE ANTOINETTE. J. Durieux.
MA VIE AVEC LAWRENCE. M. D. Luhan.
TOUTES LES FEMMES COMPRENDRONT. L. Valti.
GENET. Kracauer.
RUE DES BOUCHES PEINTES. Dekobra.
VICTOR. Maurice Leblanc.
MARCHES D'ESCLAVES. J. Kessel.
AU-DESSUS DES NUAGES. A. Piccard.
LE PROFESSEUR. Ch. Bronte.
LE ROI CHEZ LA REINE. A. Baschet.
Mde. DE STAEL ET NAPOLEON. Gautier.

CASA BELGA

AGENTE GENERAL EN CUBA DE LEAGUE OF NATIONS PUBLICATION DEPARTMENT

O' REILLY 59

(FOTO B. B. V. P.)

M.E.C.D. 2016

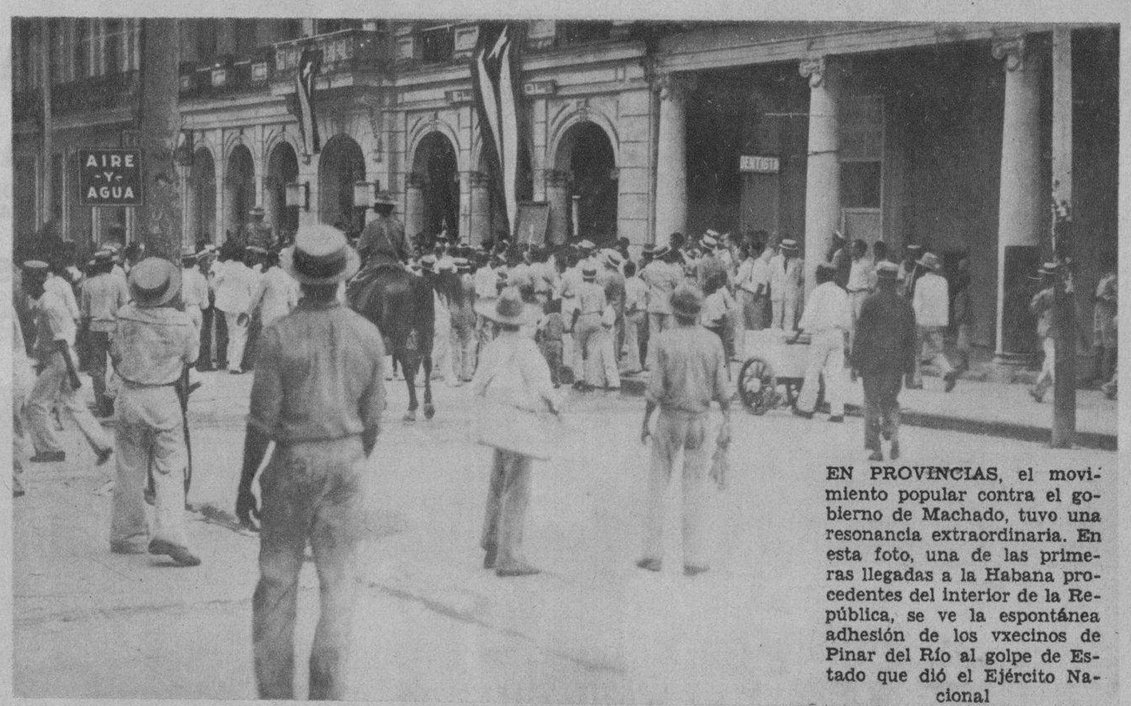

EN PROVINCIAS, el movimiento popular contra el gobierno de Machado, tuvo una resonancia extraordinaria. En esta foto, una de las primeras llegadas a la Habana procedentes del interior de la República, se ve la espontánea adhesión de los vxecinos de Pinar del Río al golpe de Estado que dió el Ejército Nacional

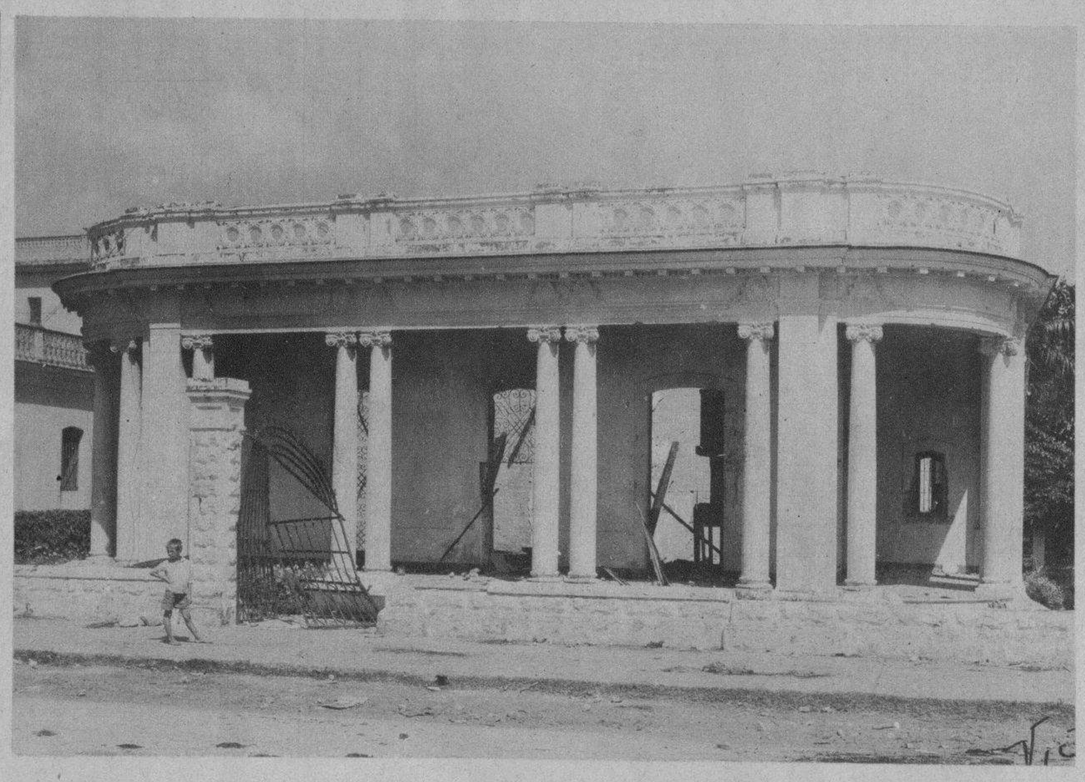

EN CARDENAS, una ciudades que más ha con motivo de la ag de la crisis económ unión del sistema d implantado por Macha secuaces, se reunió u gre multitud encabez los estudiantes que p en trinfo la bandera

A PESAR de lo pac resultó la manifesta pontánea con que e cardenense que tambi sitó flores ante el m to a Martí, no pudo que la ira popular algunos edificios y m entre ellas la recien construída por el Al aquella ciudad, Sr. V quedó solamente en Estas fotografías de cesos de los días 12 guientes ocurridos en rior de la República primeras que se publ Cuba

(FOTOS B. V. B.)

ASPECTO de la imponente manifestación de gratitud celebrada en Madrid que concurrió hasta el frente de la Embajada de México, para exponer ante el representante oficial de dicha nación amiga toda la gratitud que el pueblo español guarda al pueblo mexicano por la gestión hecha en la busca de los desaparecidos aviadores Barberán y Collar

LA COMISION organizadora del homenaje a México, con el alcalde de Madrid a su frente, en el portal de la Embajada de México, después de haber hecho entrega a la representación diplomática de dicho pueblo hermano de un pergamino donde se contiene el mensaje de gratitud de la nación española por el empeño demostrado en buscar a los desaparecidos aviadores Barberán y Collar

Impreso en los talleres del DIARIO DE LA MARINA. Habana, Cuba.

M.E.C.D. 2016