1A SECCION 1

SERVICIO DE THE ASSOCIATED PRESS
Esta queda autorizada para usar nuestro servicio y noticias de información.
HILO DIRECTO CON NUEVA YORK

DIARIO DE LA MARINA

El DIARIO DE LA MARINA es el periódico más antiguo de Cuba. Fué fundado en el año mil ochocientos treinta y dos.
SERVICIOS ESPECIALES DE ESPAÑA

1A SECCION 1

AÑO CIENTO UNO.—NUMERO 212. ACOGIDO A LA FRANQUICIA POSTAL HABANA, MARTES, 1º DE AGOSTO DE 1933.—SANTAS FE, ESPERANZA Y CARIDAD. TIEMPO PARA HOY: VARIABLE EJEMPLAR: 5 CENTAVOS

ALGUNOS REPRESENTANTES ANUNCIAN QUE VOTARAN EN CONTRA DE LA LEY DE IMPRENTA

El Comité Parlamentario de la Mayoría trató de la ley de libre emisión del pensamiento

Tratan de buscar la fórmula para obligar a los congresistas a asistir a todas las sesiones, frustrando los propósitos de los conservadores. La Asociación de Reporters rinde informe

Una larga sesión—calificada por algunos de sus asistentes de informal—celebró ayer tarde el Comité Parlamentario de la Mayoría.

La coalición liberal popular fué presidida por el líder doctor Carmelo Urquiaga y concurrió el Presidente de la Cámara.

Se habló en ella de la necesidad de la presencia de los representantes gubernamentales en las sesiones, para evitar la obstrucción de los conservadores, abiertamente declarados ya oposicionistas.

Se llegó a decir que era preciso establecer el sueldo de los congresistas por dietas, obligándolos a acudir a las asambleas.

Para satisfacer las demandas de los conservadores ortodoxos, alejados del hemiciclo, se convino en la urgencia de reformar el Reglamento de la Cámara y garantizar de este modo los derechos de las minorías. Especialmente la que representan los ortodoxos, que se retiraron del salón de sesiones y no han vuelto a él, arrollados por la maquinaria de la mayoría.

Se debatió en torno a la Ley de Imprenta (pendiente de aprobación por la Cámara) la cual será estudiada no solo por la Comisión de Justicia y Códigos, sino por comités especiales nombrados al efecto.

La opinión es que los representantes no aprobarán el «adefesio» como lo califican muchos congresistas—que salió del Senado.

Numerosos representantes no se ocultan para repudiar el proyecto por antidemocrático, arcaico, inconstitucional y reaccionario, solo posible en las colonias más sórdidas.

En la propia Cámara, esta ley votada por el Senado, ha dado lugar a severas censuras contra los senadores que la confeccionaron y votaron.

El señor Salvador García Ramos ha propuesto estudiar la ley en la Comisión de Justicia y Códigos cuando vaya a ella.

Tenemos entendido que se prepara un dictamen rechazando el proyecto.

En el curso de la sesión del Comité el doctor Rodríguez Ramírez dió cuenta del estado de la Mediación e ilustró a sus compañeros sobre la marcha de las Reformas Constitucionales.

El doctor Rodríguez Ramírez representa al Partido Liberal en la Comisión Técnica Mixta que estudia las Reformas.

CONTRA LA LEY DE IMPRENTA

Una Comisión de la Asociación de Repórters estuvo ayer en la Cámara haciendo entrega al Presidente de ese Cuerpo de una exposición firmada por gran número de periodistas, protestando de la aprobación de la Ley de Imprenta.

IMPRESIONES

Habana, 1 de agosto de 1933.

Sr. Dr. José I. Rivero, Director del DIARIO DE LA MARINA.

Mi querido amigo: la ley desenvolviendo el precepto constitucional sobre emisión del pensamiento ha provocado la protesta airada de la Prensa.

Soy su autor y no me mortifica el juicio despectivo e inconsulto ,las más de las veces, con que se pretende demostrar la maldad de una ley, inspirada en el mejor de los propósitos: defender al ciudadano, y garantizar a los propios periodistas. Si no ha resultado así, lo indicado es demostrarlo. "Lo que es, eso es", dijo Gracián, y mi ley no ganará en bondad ni será instrumento de la tiranía a no ser que así se compruebe. Ni pido mucho ni debe dárseme menos, en buena tesis liberal y democrática.

¿No te parece?

Tuyo,

Francisco CAMPS.

Sr. D. Francisco Camps,
Senador de la República.

Mi querido amigo: A mala parte vienes a hacer la apología de tu obra tan difamada. ¿No comprendes que a esa ley salida de tu mollera sólo le faltaría que la defendiese yo para que la confirmasen de ley retrógrada, surgida de las sombras medievales que aun se proyectan sobre la radiante luminosidad de este siglo?

Tú pides que te demuestren que tu ley es reaccionaria. No que lo digan, sino que lo expliquen. ¡Pues no pides poco...! Esta no es época, amigo don Francisco, de probar nada, sino de negarlo todo o afirmarlo todo. ¿Me entiendes?

Tu ley establece sanciones demasiado duras para los excesos de los periódicos, que no las contenía el primitivo proyecto que leí hace más de un año, por lo que me atrevo a afirmar que no son de tu caletre. Y estas sanciones no están compensadas, en lo que se refiere a la rapidez de su sustanciación, con el procedimiento a emplear contra las autoridades que atropellen a la prensa.

Es ése el lunar que más resalta en la "Ley de la libre emisión del pensamiento", sin que ello no signifique que no adolezca, a juicio mío, de la peor de las tachas: la de ser insuficiente, esto es, el de no abarcar en toda su magnitud el problema de relaciones entre el periódico, de un lado, y la sociedad, del otro.

En este punto estimo que los ciudadanos no tienen defensa contra los periódicos, pues yacen tan desamparados como los periódicos respecto a las Autoridades.

Hay muchos que opinan que el precepto constitucional que establece la libre emisión del pensamiento basta, sin necesidad de una ley específica, para garantizar a la prensa contra los posibles desafueros de los Poderes Constituídos.

Nunca he estado conforme con tal opinión. Lo que hace nuestra Carta Magna es establecer un principio fundamental, como el de la igualdad ante la Ley y el derecho de reunión y asociación, sin que haya dejado de legislarse sobre estas materias.

A lo abstracto de la declaración de un principio no puede fiarse la regulación de algo tan concreto y vital, de algo tan estrechamente influído por las realidades de lo cotidiano como un periódico.

Mucho antes de que surgiesen los acontecimientos nacionales que tan en lo hondo afectaron a la prensa, no oí que iba a haber palos, y propugné una ley sobre la prensa. Lo que se me reprochó por los que, candorosos, creían que bajo el manto augusto de la Constitución la Prensa yacía divinamente atalayada e inconmovible.

Tu ley es una ley modificable o enmendable. Representa un esfuerzo por el que se te deben las gracias y no las invectivas de la iracundia profesional. Como dije el otro día, tu ley no se concibió en el apacible ambiente político en que se incubaba la primera Constitución de la República, sino en este otro mefítico en que, exacerbadas las pasiones, la prensa yacía misericordiosamente encadenada.

Pero, como en esta materia hay tela para rato, dejaré para otro día el exponerte y explicarte mi convicción de que en esta materia no se debe tener ninguna.

Siempre tuyo, affmo.,

J. I. R.

El ciclón pasó al Golfo, sin causar daños

Solamente los naranjales de la Florida sufrieron desperfectos. No hubo desgracias personales

TAMPA FLA., julio 31 AP.—La perturbación tropical pasó hoy al Golfo de México, después de haberse sentido sus efectos ligeramente en la parte baja de la costa occidental de la Florida.

En ninguna parte del estado, que fué atravesado de costa a costa ayer por la tormenta, ocurrieron daños de importancia, excepto algunos daños a los naranjales.

Las lluvias torrenciales causaron daños de menor importancia en algunas localidades, especialmente en Salermo, donde las aguas se llevaron una sección de vía del ferrocarril, demorando un tren de pasajeros por espacio de cuatro horas y media. La mayor parte de las carreteras de la región están inundadas.

Las calles de Palm Beach también están inundadas, al igual que las de varios pueblitos de los alrededores.

Apróximadamente 5.000 residentes de la región de los lagos regresaron a sus hogares hoy.

HOY REGRESARA DE SU VIAJE A WASHINGTON EL DR. EUGENIO MOLINET

En las primeras horas de la mañana de hoy llegará procedente de los Estados Unidos, el secretario de Agricultura en propiedad, doctor Eugenio Molinet, quien fué a Washington con la Delegación Cubana a la Conferencia de Azúcares.

Según se nos informó por altos jefes del Departamento tan pronto se haga cargo de la Cartera, el doctor Molinet solicitará todos los antecedentes relacionados con la huelga de los ómnibus con vist ade que hasta ahora la Dirección del Trabajo carece de suficientes atribuciones para solucionar el conflicto existente.

LIBERADO UN MILLONARIO SECUESTRADO

OKLAHOMA, agosto 1. (2.20 a m.) — El millonario Charles F. Urschel, que fué secuestrado el día 22 de julio, ha sido liberado sin el más ligero rasguño después que sus familiares abonaron un rescate cuya ascendencia se desconoce.

Más de 40 muertos a causa de la ola de calor en E. U.

SERA APLAZADO EL HOMENAJE NACIONALISTA AL GRAL. FRANCISCO PERAZA Y A ARTURO DEL PINO

LA OLA DE CALOR SIGUE CAUSANDO VICTIMAS EN EL ESTADO DE N. YORK

SYRACUSE, N. Y., julio 31 AP.—La seca que ha durado más de trece semanas en el estado de Nueva York ha causado millones de dólares de pérdida a los agricultores.

Mientras tanto continúan recibiéndose noticias de muertes causadas directa e indirectamente por la intensa ola de calor. En el distrito de Syracuse han muerto ocho personas; siete en los alrededores de Buffalo y otras siete en la ciudad de New York. La mayoría de las víctimas perecieron ahogadas.

Juzgarán hoy a varios obreros de los ómnibus

Están acusados de atacar a los choferes rivales, incendiando y volcando varios automóviles

El capitán Infiesta, al mando de la Décimotercera Estación de Policía, dió cuenta al Juez Correccional de la Sección Quinta, del hecho realizado por Joaquín Méndez Quintero, vecino de Juan Bruno Zayas y O-Farrill, el que, según ha podido comprobar la Policía, después de volcar el auto que manejaba, marcado con el número 21791, le prendió fuego, siendo las llamas apagadas por el material de incendios de Jesús del Monte.

También se hace constar en el atestado policíaco referido, que en estos hechos tomaron participación, entre otros, Juan de Armas y García, vecino de Diez de Octubre y Pocito, el cual, como los demás, viajaba como pasajero en el expresado vehículo, cuyo propietario hasta ahora se desconoce.

EN HORAS DE LA MADRUGADA

En horas de esta madrugada los vigilantes 334 y 512 arrestaron a Arsenio Casals Ortega, de Progreso 1, Ramón Alfonso Paula, de Diez de Octubre 205; Juan Sibila López, de Aramguren letra B y Reinaldo Montoto Pérez, de Primera número 10, en la Víbora, por haberlos sorprendido cuando en la esquina de Diez de Octubre y Aranguren intentaron volcar el automóvil que conducía José Ramón Mederos, vecino de Santa Catalina 35, en la Víbora, lo que no lograron por la oportuna intervención de la Policía.

Los acusados son obreros en huelga de la empresa de ómnibus Cuba y fueron remitidos al Vivac a disposición del Juez Correccional de la Sección Quinta.

El SUPLEMENTO en ROTOGRABADO que servimos al lector, diariamente, recoge gráficamente, cuanto de interés ocurre en Cuba y en el extranjero. EXIJALO SIEMPRE.

Sumario de esta Edición

	Páginas
Abela (caricatura)	3
Breviario, por Lucilo de la Peña Cruz	12
Cables	2-3-11-20
Católica (Información general)	5-17
Cines (Cartel del día)	6
Crónica Habanera (social)	5-7-9
Crucigramas	4
Defunciones	6
Distrito Central	8
España (Cables y Comentarios)	13
Farmacias de turno	3
Guanabacoa al día	6
Habaneras (sección femenina)	8
Hacienda	2
Inventos, innovaciones y curiosidades	4
Juzgados de 1ra Instancia	2
Mercantil	11
Palacio	7
Política	12
Puerto	10
Radio y Electricidad	6
Sanidad	2-3
Sociedades Españolas	8
Sports	14-15
Telegramas	10
Terminal	5
Tribunales	2
Viajeros	10
Viboreñas	4
LECTURAS:	
«Almanaque Amercano», por M. R. Maribona Viña	4
«Bromas y Veras», por Joaquín Aristiguieta	4
«La Actualidad», por León Ichaso	13
«Postales Españolas», por C. Cabal	13
«Guerra de Tarifas y nacionalismo económico», por Salvador Massip	2
«Un día en Nueva York», por Walter R. Douglass	16
«Crónicas extranjeras», de A. S. de Montiel	16
«Del Lejano Ayer», por R. A. Catalá	16
«Cubana, reina española», por Eduardo Mayea	16
«Reforma Constitucional» por Gabriel Camps	16
«De Día en Día», por Tartarín de Tarascón	16
«Esquivando lo fundamental», por Gastón Mora	20
«Al margen del cable», por Raúl Maestri	20

Entrevistas de la Mediación y la oposición

Los Dres. J. Martínez Saénz y Carlos Saladrigas sostuvieron una conversación con Mr. Welles

Fué el día de ayer en la Embajada de los Estados Unidos uno de los más intensos en trabajo porque el Mediador, Mr. Sumner Welles, representante diplomático de los Estados Unidos, estuvo poco más de tres horas presidiendo la Comisión Mixta Técnica, la que discute, día a día, la Reforma de la Constitución que saliera redactada del seno de la Oposición.

POR LA TARDE

El Embajador de los Estados Unidos, después de una movida mañana de trabajo, volvió a la Embajada a las dos y media de la tarde. Despachó los asuntos corrientes de la oficina y a las cuatro de la tarde, recibió a los doctores Joaquín Martínez Saenz y Carlos Saladrigas, destacados miembros de la Oposición, representantes del A. B. C.

Esta entrevista, que duró hasta muy cerca de las cinco, casi una hora, fué secreta. Sin embargo, se nos ha informado en buena fuente que los citados miembros de la Oposición trataron con el Embajador de los problemas más destacados presentados en las últimas cuarenta y ocho horas y de su presencia en la Comisión Mixta Técnica.

Por otra parte volvemos a repetir que los dos señores citados no han asistido aún a las labores de la Mediación en lo que se refiere a las Reformas de la Constitución, debido a que los delegados que han venido concurriendo, además de ser expertos consumados en la materia que se viene discutiendo, representan ellos a los once sectores de que está formada la Oposición.

A LAS CINCO DE LA TARDE

A las cinco de la tarde, el Embajador Sumner Welles abandonó las oficinas de la Embajada y partió con rumbo desconocido.

SE APLAZA UN HOMENAJE

El Comité de los delegados nacionalistas al Pleno de la Mediación recomienda a los miembros de la Asociación, con vista a los homenajes que pretenden tributarse al general Francisco Peraza, al comandante Arturo Pino y a otros nacionalistas caídos en la lucha por el restablecimiento de las libertades públicas, que se aplace la celebración de esos actos y de cualesquiera otros que pudieran ser utilizados para perturbar la paz en que necesariamente tienen que desarrollarse los trabajos mediatorios.

EL DIA TREINTA Y UNO

El Comité de los delegados Nacionalistas, en reunión de ayer, ha acordado que el acto a que hacemos referencia se lleve a cabo el día treinta y uno de este mes, en vez de la fecha más reciente, que para el acto había sido señalada. A esta reunión asistieron el doctor Cosme de la Torriente, el doctor Federico Laredo Brú, doctor Miguel Suárez Gutiérrez, doctor Rodolfo Méndez Peñate, doctor Antonio Beruff Mendieta, doctor Orosmán Viamontes, doctor Primitivo del Portal y el doctor René Lufriu.

Los delegados esperan que para la fecha en que se ha pospuesto el acto del homenaje a los desaparecidos representativos del «nacionalismo», la situación será más propicia a llevarlo a efecto con la solemnidad y el respeto que el acto merece.

Diez muertos y 50 heridos por una bomba

Ocurrió el suceso, ayer, en el Hotel «Europa», sito en Brunn, de Checoeslovaquia

BRUNN, Checoeslovaquia, julio 31 (AP.)—Una bomba que estalló hoy en el Hotel Europa ocasionó la muerte a diez personas y heridas a otras cincuenta.

Docenas de huéspedes quedaron sepultados bajo los escombros cuando la explosión destruyó casi todo el frente del edificio; pero todavía no ha podido determinarse exactamente el número de las víctimas.

Las investigaciones que hasta ahora ha practicado la policía parecen indicar que puso la bomba un individuo que deseaba suicidarse y dar muerte al propio tiempo a su mujer y a un hijo de pocos años.

Varios de los heridos se encuentran en grave estado.

En toda la ciudad se oyó el estruendo de la explosión y las llamas producidas por el incendio que siguió, alcanzaron una altura de dos cientos pies.

Ocurrió el desastre a las 7:45 de la mañana, esto es, en momentos en que casi todos los huéspedes estaban en el hotel.

El primer piso del hotel ha quedado destruído y rotos los cristales de las ventanas de los edificios colindantes.

Policías, bomberos y soldados participaron en los trabajos de salvamento y atendieron al mantenimiento del orden entre los aterrorizados vecinos.

Durante todo el día se han estado escombreando las ruinas, mientras las autoridades tratan de determinar la causa del siniestro.

Brunn se encuentra a ciento diez millas al Sudeste de Praga y su población es de 263.646 habitantes.

Arrestado otra vez el Mahatma Gandhi, porque anunciaba iniciar otra campaña de desobediencia

Su secretario y 32 miembros de su Colegio de Devotos fueron presos con él. Cuando llegaron los agentes se hallaban orando. Gandhi se dirige al pueblo británico

AHMEDABAD, Indostán, agosto 1. Martes.—AP.—Las autoridades civiles, con el fin de frustrar la intención de Mahatma Gandhi, de ponerse a la cabeza de sus partidarios para inaugurar un nuevo movimiento de desobediencia civil, arrestaron esta mañana al anciano jefe hindú, a su secretario y a treinta y dos miembros de su Ashram o Colegio de Devotos en Sabarmati.

Los arrestos se practicaron a la 1.40 de la madrugada de hoy, de acuerdo con la ley de emergencia, en el bungalow de Seth Tanchoolddass, donde se hallaba Gandhi en calidad de huésped.

El anuncio de que Gandhi proyectaba iniciar una nueva campaña de desobediencia civil, en que los actos individuales reemplazarían a los colectivos realizados hasta ahora, se hizo ayer.

Gandhi disolvió el Ashram y con treinta y dos de los miembros del Colegio, su esposa, el secretario Mahadev Desai y quince mujeres estaba a punto de comenzar una marcha a la aldea de Ras en Kaira. Al llegar a dicha aldea invitaría a los vecinos a que se unieran al movimiento. En el caso del arresto de Gandhi los miembros del Ashram continuarían la marcha.

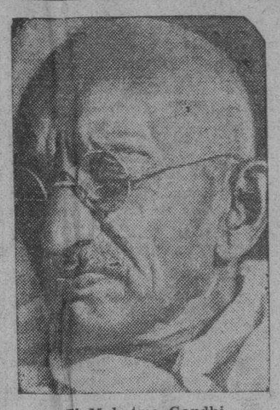

El Mahatma Gandhi

Mrs. Mohandas K. Gandhi

Al acercarse el magistrado del distrito y otros funcionarios al bungalow de Tanchooddass, un pequeño grupo de vecinos penetró en aquél para darle cuenta a Gandhi de que venían a prenderle.

Gandhi, inmediatamente, llamó a sus partidarios parare comendarles que comenzaran a orar. Los funcionarios les permitieron que por espacio de treinta minutos se dedicaran a sus devociones y recogieran sus enseres.

Terminadas las oraciones y los himnos, Tanchooddass puso una marca con azafrán en las frentes de Gandhi, su esposa y Desai en señal de despedida.

Después los prisioneros se alejaron el Mahatma Gandhi en una dirección y su esposa y el secretario en otra. Todavía no se ha dicho a donde conducirán a los presos.

Comentando la suspensión del Ashram horas antes de su arresto, el Mahatma dijo que tal acción era necesario a causa de que es lo que más aprecia en la vida. Por esto era deber suyo y de sus partidarios hacer un sacrificio antes de comenzar una nueva aventura, tanto más cuanto que centenares de miles de personas lo han perdido todo en la lucha por la independencia de la India.

También publicó una nota dirigida al pueblo inglés y a los miembros del Congreso Nacional de la India.

«Si ustedes quieren paz en la India—dice una parte de la nota dirigida al pueblo inglés—no es el medio de conseguirla regir este país por medio de ordenanzas. El único medio es que regule sus actividades el Congreso.

Gandhi recientemente fué autorizado por el Congreso del partido para tratar con Lord Willington, Virrey de la India, las condiciones de paz. El Virrey, sin embargo se negó a ser entrevistado, a menos de que la campaña de resistencia pasiva se suspendiera incondicionalmente.

LA ALIANZA FEMINISTA CITA A UNA ASAMBLEA HOY

La Alianza Nacional Feminista ha citado a todas sus afiliadas, a las Asociaciones de Mujeres y a todos los ciudadanos que simpaticen con el voto femenino para la asamblea que tendrá efecto hoy martes primero de agosto, a las tres de la tarde, en el local de la institución, C esquina a 17, altos, en el Vedado.

Ratificará la asamblea el derecho de sufragio de la mujer cubana en la próxima reforma constitucional.

Ascendió la temperatura a 100 grados

En el Sur, donde fué más ligero el calor, el termómetro marcó 90 grados. Varios asfixiados

NUEVA YORK, julio 31. (AP.)—El verano se encuentra en todo su apogeo en el Este y partes del Centro Oeste, habiendo causado más de dos veintenas de víctimas.

En Nueva York, donde diez muertos se atribuyen al calor, la temperatura llegó a los cien grados por vez primera en quince años (37.5 centígrados) pero donde el calor se dejó sentir con mayor intensidad fué en los subways dond ela aglomeración de personas las obligaba a sudar copiosamente.

Hasta en el Hudson, lejos de la ciudad, había calor y el Presidente Roosevelt prolongó su estancia en Hyde Park. El despacho del Presidente, que tiene un alto puntal, visitado por la brisa generalmente no lo eran en el día de hoy, motivo por el cual el jefe del ejecutivo abandonó su residencia lo más pronto que le fué posible para trasladarse a la piscina.

Filadelfia, con una temperatura de 99 grados, y New Haven, Connecticut, donde el mercurio bajó después de alcanzar un máximo de 97 grados el domingo, informaron que en dichas ciudades ocurrieron tres defunciones. En Baltimore el mercurio subió a cien grados por vez primera en dos años, pereciendo dos personas a causa del calor y tres por asfixia por inmersión.

Boston, después de haber tenido 90 grados el domingo, con dos postraciones, una fatal, tuvo hoy mejor temperatura, como resultado de los aguaceros. Detroit acusó 93 grados con tres defunciones y numerosas postraciones. El mercurio estuvo en Indiana alrededor de 80 grados.

Los vientos del Oeste refrescaron el valle Imperial de California después de una semana de calor asfixiante que costó cinco vidas y otras tantas se perdieron en el sur de dicho estado, Utah, después de sufrir 90 grados durante veinte días sin interrupción, ha gozado finalmente de buen tiempo merced a los aguaceros de la noche.

Cuatro personas perecieron en una temporal en Texas y en Portland, Maine, cinco resultaron heridas por un rayo y las cosechas y las propiedades han sufrido daños de consideración por causa de la lluvia y del granizo.

En el sur la temperatura fué más agradable que en el Norte, acusando Atlanta, Nueva Orleans, Nashville y Little Rock temperaturas de noventa grados.

UNA GRAN MEJORIA DE LA SITUACION EN LOS BANCOS DE EE. UNIDOS

WASHINGTON, julio 31 (AP)—La mejoría en la situación de los bancos americanos se reflejó hoy en el informe de la Reconstruction Finance Corporation, correspondiente al mes de junio próximo pasado, en el cual se nota una gran merma en las solicitudes de empréstitos presentadas por instituciones bancarias, tanto cerradas como abiertas.

En el informe se muestra que durante el mes de junio se autorizaron empréstitos por valor de $198,304,439, de cuyo total la suma de $119,959,404 corresponde a instituciones financieras.

Unicamente la suma de 38 millones 841,466 pesos fué facilitada a Bancos y Trust Companys.

Un fuego de origen desconocido destruyó anoche una bodega en Luyanó, valuada en 3,500 pesos

Solamente se hallaba dentro un dependiente, quien salió del establecimiento al ocurrir la primera explosión, yendo a avisar primero al dueño y luego, con gran calma, a los bomberos

Un voraz incendio destruyó por completo, en horas de la madrugada, la bodega nombrada «Los Cuatro Vientos», establecida en Fomento y Emma, en Jesús del Monte, propiedad de Ramón López, que con sus familiares ocupa una casa contigua al establecimiento, que no fué alcanzada por las llamas.

Las pérdidas se calculan en 3,500 pesos, valor de las mercancías que había depositadas en dicho comercio, el cual, según asegura el propietario, no estaba asegurado, ignorando si lo está el edificio, que es propiedad de una señora que actualmente reside en España y cuyo nombre no recuerda.

A extinguir las llamas acudió el material de incendios del Cuartel de la Víbora, el que tuvo necesidad de utilizar varios pitones para localizar y sofocar la conflagración, haciéndose notar en los primeros momentos la falta de agua.

LO QUE DECLARO EL DEPENDIENTE

En la bodega solamente reside el dependiente, José Pablo Valdés Rodríguez, de La Habana, de 21 años de edad, declaró que estaba durmiendo cuando oyó el ruido producido por la caída de una botella y como comprendiera que se había declarado el incendio, se dirigió a casa de su principal, al que informó de lo ocurrido, encaminándose a la Casa de Salud La Benéfica, de donde, por teléfono, llamó a los bomberos.

Ante el sargento Pardillo, que a la hora del cierre continúa actuando, declaró el vigilante 6666. Informó que se encontraba de servicio en la esquina de Fomento y Emma, cuando oyó una explosión que partía del interior del establecimiento y acto seguido vió salir del mismo al dependiente Valdés Rodríguez, quien no hizo caso de las repetidas llamadas que le hizo, desapareciendo de los alrededores.

También hizo constar el guardador que tan pronto salió de la bodega Valdés continuó oyendo nuevas grandes explosiones que partían del interior de la bodega.

A la hora del cierre de esta edición, el juez de guardia anoche se dispone a constituirse en el lugar del incendio, donde le espera el sargento Pardillo para presentarle a López y a Valdés, que han quedado detenidos, dadas las sospechas que sobre ellos recaen de que el hecho es intencional.

NOTAS DEL SENADO

LA TERCERA INTERNACIONAL

Por falta de quorum no celebró ayer sesión la Alta Cámara, resultando así fallidas las esperanzas de los que deseaban que se aprobase rápidamente, como se había rumorado, la que se ha dado en llamar tercera amnistía y también «la tercera internacional», por comprender a ciudadanos de distintos países.

Es una Ley—según la confesión íntima que nos hizo un Senador—de la que el Senado tiene grandes deseos de salir, pues viene perturbando la labor senatorial con las numerosas gestiones que a diario se hacen para darle mayor amplitud.

No hay indicios, sin embargo, de que se celebre una inmediata sesión para complacer a tanto demandante de perdón.

La citación que se ha hecho a los senadores para la sesión de hoy, es de esas de pura fórmula, que equivalen a decirle al Senador:

Caso de que no tenga otra cosa que hacer, puede venir si le parece y no le causa mayor trastorno...

SERAN MODIFICADOS LOS ARANCELES FRANCESES Q. PERJUDICAN A EE. UNIDOS

PARIS, julio 31 (AP)—El gobierno francés promulgará un decreto en breve modificando las leyes arancelarias, aprobadas recientemente, y que tanto daño han hecho a los exportadores americanos.

Según el nuevo decreto, los productos americanos que estén por debajo de la tarifa intermediaria, quedarán en esa clasificación, en vez de ser aumentados.

La Cámara de Comercio americana de esta ciudad protestó recientemente contra los aranceles franceses.

EL EQUIPAJE DE BARBERAN Y COLLAR, LLEGO A VIGO, EN EL «CRISTOBAL COLON»

VIGO, julio 31 (AP.)—Los baúles con el equipaje de los aviadores españoles capitán Mariano Barberán y teniente Joaquín Collar, que después del magnífico vuelo desde Sevilla a Camagüey y la Habana, perecieron en el salto a Ciudad México, llegaron hoy a este puerto a bordo del trasatlántico «Cristóbal Colón», procedentes de la Habana.

El equipaje de los aviadores será enviado a Madrid.

HOY LLEGARA A NUEVA YORK EL DR. HERRERA SOTOLONGO

NUEVA YORK, julio 31. (Especial para DIARIO DE LA MARINA). — Procedente de España y de tránsito para Cuba, llegará mañana a esta ciudad a bordo del vapor español «Marqués de Comillas», el doctor Pedro Herrera Sotolongo, acompañado de su familia.

Una aclaración del Ministro de Santo Domingo

Dice que es incierto que haya hecho un viaje a Wáshington para apoyar al Gral. Machado

31 de julio, de 1933.

Sr. Director de DIARIO DE LA MARINA.

Distinguido amigo:

En la edición de hoy por la mañana, publica «El País», a todo lo largo de sus columnas, y con subtítulos nada bien intencionados, un largo cable, que aparece fechado en Wáshington, en el cual se recoge el rumor falso de que mi reciente viaje a los Estados Unidos fué en apoyo del Presidente Machado, que no tenía por qué necesitarlo. Dicho cable también dice que sostuve varias entrevistas con Mr. Welles, cuando sólo lo vi una vez, en su despacho en el Departamento de Estado.

Aunque soy contrario a rectificar juicios de prensa, por absurdos que ellos sean, como es el que ahora lanza el cable a que me refiero, me veo precisado a decir que es una impostura erizada de mala fe la especie contenida en todo el texto de ese despacho cablegráfico. Le ocurre al absurdo lo que a la calumnia, que se pudre pronto y no queda nada de él. Y, además, renugna tocarlo. Pero no es posible callar cuando se atreve a imprimirse que Santo Domingo está en contra del pueblo de Cuba, y que sus Ministros en la Habana, y en Wáshington, se han declarado enemigos de Cuba. Ni mi Gobierno, ni mi país, ni yo podemos estar jamás contra Cuba en nada.

Es tan ridículo como perverso el rumor de atribuír a mi viaje misión secreta de política. Mr. Welles conoce el móvil de mi viaje. Y eso me basta. Soy de antiguo amigo particular de Mr. Welles, desde hace catorce años, y natural era que al pasar por Wáshington fuera a saludarlo.

A mi regreso a Cuba me encontré con el rumor incalificable, que recoge hoy «El País». Cuando se lo hice saber a Mr. Welles se rió mucho. Pero a mí me indignó. En las distintas ocasiones que hemos conversado Mr. Welles y yo, sólo le he hablado de asuntos económicos, pendientes de solución en Wáshington, que afectan a mi país.

Yo no tengo derecho a mezclarme en los asuntos interiores de la política de Cuba. Mi misión y mi deber son de acercamiento de relaciones, como lo es el de todos los diplomáticos acreditados ante un Gobierno. A este deber ciño mi conducta, cumpliendo de esa suerte, las instrucciones de mi ilustre Jefe, el Presidente Trujillo, señalado con visible injusticia, en el cable a que me vengo refiriendo, como Dictador, cuando él es modelo admirable de vida ciudadana, y ejemplo vivo de fe en los principios de la más pura moral democrática.

Ruégole la publicación de esta carta, y créame su más atento amigo.

Osvaldo Bazil,
E. E. y Ministro Plenipotenciario.

EL GOBIERNO AMERICANO EMITE DEUDA POR MAS DE 800 MILLONES

WASHINGTON, julio 31. (AP).—Una emisión de bonos del Gobierno por la suma de 850 millones de pesos se ofreció hoy la suscripción pública y se destinará a retirar parte de la deuda y a financiar el programa de rehabilitación del Gobierno.

El secretario interino de Hacienda, Dean Acheson, dijo que la emisión se compone de bonos por la suma de $500.000.000 amortizables en ocho años al 3¼ por ciento de interés y de bonos amortizables en dos años al 1⅝ de interés por la suma de $350.000.000.

Por medio de esta emisión y del dinero que se encuentra ya en poder del Tesoro, los funcionarios esperan que a mediados de agosto podrá contarse con mil millones de dólares para financiar el programa de la rehabilitación. Los bonos serán de pequeñas denominaciones, con el fin de que lleguen a toda clase de inversionistas.

Las dos emisiones están libres de impuestos, excepto el pago de derechos reales.

M.E.C.D. 2016

LOS OBREROS DE LOS OMNIBUS Y DE SOMBRERERIAS OBTIENEN TRIUNFO EN SUS HUELGAS

Condonadas las multas impuestas por Sanidad

Guerra de tarifas y nacionalismo económico

Por Salvador MASSIP

LA Conferencia de Londres señaló un armisticio arancelario más o menos bien observado; pero apenas han sido suspendidas sus sesiones ha empezado de nuevo la guerra de tarifas.

Francia ha tomado la iniciativa, aumentando los derechos de aduana a más de 100 productos alemanes, sobre los cuales ya pesaban crecidos derechos de importación. También ha sido Francia los derechos sobre las importaciones procedentes de Portugal, a las cuales ha impuesto un recargo de un 20 por ciento. Alemania, por su parte, ha aumentado los derechos a las importaciones procedentes de Francia, así como a las procedentes de Polonia y de Rumania. Los alemanes, como se vé, no sólo reaccionan contra los franceses, sino contra los aliados de los franceses.

El aumento de tarifas arancelarias desde el comienzo de la depresión económica se debe a dos razones. La primera es la necesidad de proteger las industrias nacionales con objeto de dar ocupación al mayor número posible de obreros. La segunda, la necesidad de proteger el cambio de las divisas nacionales, manteniendo una balanza favorable del comercio internacional.

En el problema de las tarifas hay dos aspectos, uno inmediato y otro remoto. Su solución depende de que ambos se tengan en cuenta. Para una solución inmediata, se aumentan las tarifas. Para una solución lejana todos convienen en que la rebaja general de tarifas y la desaparición de las cuotas y de las contingentaciones redundaría en beneficio de todas las naciones; pero las necesidades del momento son tan apremiantes que ninguna nación puede ignorarlas y mucho menos sacrificarlas en vista a necesidades remotas. El presente es cierto; el porvenir, inseguro.

Lo mismo que con las tarifas ocurre con los cambios. Todos convienen en que una mayor libertad de comercio y la prosperidad general que de ello se derivaría habrían de redundar en beneficio de las divisas de todas las naciones; pero una mayor libertad de comercio implicaría lentos, laboriosos y complicados ajustes y reajustes en los cuales no tienen importancia decisiva los problemas e intereses inmediatos. Por otra parte, la estabilización de los cambios exigiría la reanudación de las operaciones internacionales de banca, lo cual en estos momentos parece ilusorio. Por eso, para proteger su moneda, muchos países no ven otro recurso que aumentar sus tarifas.

Los gobernantes, los capitanes de industria y los hombres de negocios saben perfectamente que el remedio para los males económicos que actualmente padece el mundo está en la rebaja de tarifas, en la supresión de trabas al comercio y en la estabilización de los cambios; pero la aplicación de estas medidas a cada país en particular suscita tantas dificultades y presenta obstáculos de tal naturaleza que, de hecho, es imposible.

«La mayor parte de las restricciones impuestas al comercio y a los cambios—dice el economista americano Anderson—lo han sido más en defensa propia que con el deseo de agredir a los demás o de restringir el comercio. Se ha dicho que muchos aumentos de tarifas que han tenido lugar en Europa y en otras partes, desde la conferencia de Lausana en adelante, lo fueron con objeto de emplearlos como recurso para negociar tratados de comercio en la Conferencia de Londres; pero un examen de los hechos, en cada caso, demuestra que la afirmación carece de base. Además, nada ocurrió en la Conferencia de Londres que confirmara tal afirmación».

Todo aumento de tarifas, toda cuota adicional, toda contingentación nueva y toda restricción de los cambios se ha hecho con objeto de resolver problemas nacionales planteados con urgencia. Los ejemplos más convincentes los encontramos en los Estados Unidos. La elevación de tarifas y el embargo de las exportaciones de oro así lo demuestran. En esta guerra de todos contra todos, pedir a una nación que rebaje sus tarifas sería lo mismo que pedirle que entregara sus armas en los momentos en que la lucha es más intensa. Todos convienen en que la rebaja es necesaria; pero ninguna nación puede llevarla a cabo aisladamente, ni ninguna se atreve a tomar la iniciativa. En la Conferencia de Londres las naciones pudieron haberse puesto de acuerdo; pero desgraciadamente, no fué así. El buque que contiene la rebaja de tarifas ha encallado en la roca de la desconfianza universal.

El alza de precios, que trata de provocarse, también tropieza con análogas dificultades. En las conferencias preliminares de Washington se llegó a la conclusión de que un alza de precios tenía que ser producto de la cooperación internacional y de que esto exigía que en todas partes se «moviera» el capital, haciéndolo circular. Para ello se pensó, entre otras cosas, en grandes planes de obras públicas. Esto, teóricamente, está muy bien; pero en la práctica tropieza con la dificultad de que la mayor parte de los Gobiernos carecen de los recursos necesarios para acometer tamañas empresas. Muchos Gobiernos se han visto obligados a suspender, por falta de dinero, planes que ya habían iniciado.

La reanudación de la guerra de tarifas es una indicación de que el nacionalismo económico toma fuerza de nuevo en el mundo. «Es mucho más fácil — dice Anderson comentando la situación — condenar el nacionalismo económico que ponerle remedio. El único medio que tiene el mundo de salir de la situación en que se encuentra es desandar, lenta y trabajosamente, el camino andado, que lo ha llevado al actual estado de cosas». Esto supone la elevación de los precios hasta un punto que permita a las naciones rebajar las tarifas y adoptar una política comercial de acuerdo con las circunstancias. El alza de precios debe tener por origen, no una depreciación de las divisas, sino un aumento real y efectivo del comercio internacional.

Extinguido el Negociado de Inspecciones

Se archivarán los expedientes por obras e infracciones del momento. Brotes palúdicos

Con fecha 27 del pasado mes de julio el Jefe Local de Sanidad de la Habana, doctor Luis A. Juárez Padrol, firmó una resolución por la que se ha ordenado se archiven todos los expedientes de obras ordenadas y aquellas multas impuestas a individuos que no han sido encontrados para notificarlos de la infracción, prescribiendo aquéllas por tanto, transcurrido el número de días que señalan las propias Ordenanzas Sanitarias.

Extinguido el Negociado de Inspección Sanitaria de Casas y Establecimientos de la Jefatura Local de la Habana—suprimido en los nuevos presupuestos—quedaron pendientes de resolución cientos de expedientes de obras, en su mayoría por resolución de la Dirección de Sanidad de fecha primero de octubre próximo pasado oído el parecer y solicitud del Centro de la Propiedad de que no debían exigirse tales obras por no afectar en nada a la salud pública y ser más bien de ornato. También quedaron sin resolver numerosos expedientes de multas por infracciones ocasionales, etc.

Examinada la referida documentación, se ha ordenado, como dejamos dicho, el «archívese» de la misma, comisionando a los Jefes de los Negociados de Ordenes y Multas se encarguen de dar cumplimiento a la resolución remitiéndose, debidamente al Archivo.

LOS BROTES PALUDICOS

Por orden del Secretario de Sanidad se remitieron ayer al doctor Romero, Comisionado Especial en Jagüey Grande, determinado número de dosis de atebrina para combatir el brote palúdico allí existente y que según noticias asciende a cerca de 150 casos.

El Jefe Local de Sagua la Grande informó a la Superioridad existir en el término 55 casos de paludismo; y el Jefe de Sanidad de Candelaria, siete atacados de la misma enfermedad.

Una petición del Centro de la Propiedad

El decreto sobre arrendamiento de casas debe ser derogado, al existir nuevamente las garantías

Nuevamente ha visitado al Secretario de Gobernación el señor Francisco Andreu, Secretario del Centro de la Propiedad Urbana de la Habana, haciéndole entrega de un razonado escrito del Presidente de dicha Institución, señor José Jenaro Sánchez, en el que pide se dicte el decreto correspondiente que deja sin efecto el dictado por el Presidente de la República en 22 de junio del pasado año, con el número 897, que señala múltiples obligaciones e impone crecida penalidad, por cualquier infracción cuando una casa quede desalquilada o sea arrendada nuevamente.

Los propietarios de la nación entera, vienen clamando por que sea atendida la reclamación que hacen, pues nada lo justifica estando las garantías constitucionales restablecidas en el país, aparte de lo que mucho gravita en la actual crisis que atravesamos.

El Centro espera, dada la urgencia del caso, que el Secretario de Gobernación atienda con preferencia su solicitud y que el decreto derogando el 897 sea puesto en vigor inmediatamente y dado a conocer.

El Centro recomienda que, mientras no sea dictada la nueva disposición, los propietarios cumplan estrictamente lo ordenado por la citada resolución, pues la penalidad señalada, de 50 pesos, a los infractores, significa una erogación violenta, más en estos momentos en que la acción recaudadora se lleva a los límites extremos.

LA COMPAÑIA BRADSTREET Y EL CARGO DE SECRETARIO

Nos dice el señor Manuel López Batista, presidente de la Compañía Bradstreet de Cuba, con oficinas en la Lonja del Comercio, que la junta directiva de esa entidad, con fecha 26 del pasado acordó pedir a la General de Accionistas la destitución del señor Ramón Metauten, de su cargo de secretario, no siendo cierto que haya renunciado el señor Metauten.

MENOR DESAPARECIDO

Croalio González Acosta, del comercio y vecino de Manrique, 23, denunció anoche a la policía la desaparición de su menor hijo Federico González, que cuenta seis años de edad, al que teme le pueda haber ocurrido alguna desgracia.

Ocho años pide el fiscal para David Valcárcel

Está acusado como autor de un desfalco al Centro Gallego. El defensor pide la absolución

Toca ya a su fin el juicio oral de la causa instruida a David Valcárcel, ex-Cobrador del Centro Gallego de la Habana, procesado por el descalco a la referida institución. En la sesión de ayer informaron el Fiscal Dr. Fausto Alfonso y el acusador particular Dr. Bernardo Caramés, que insta a nombre del Centro Gallego, que está representado por el Procurador Laureano Carrasco.

El citado Ministerio mantuvo como definitivo en sus conclusiones, que el delito cometido por Valcárcel es el de estafa, con perjuicio para la citada institución de $5,170.00. En su informe sostuvo que estaba evidenciada la culpabilidad de Valcárcel.

El Dr. Caramés alegó que el delito es el de hurto cualificado por el grave abuso de confianza y que Valcárcel debe ser condenado a ocho años de presidio mayor. En cuanto al perjudicado lo marca en la suma de $5,170.00 también. Breve y conceptuoso fué el informe del doctor Caramés quien analizó las pruebas, tanto testifical, como pericial y documental en abono de su tesis, para cuya cristalización citó numerosas sentencias del Tribunal Supremo al respecto del delito de hurto.

Terminó la sesión de ayer con el informe del Dr. Pablo Witte Hoffman, defensor de Valcárcel, el que sostuvo que su patrocinado no ha cometido ninguno de los delitos que se le achacan.

Hoy seguirá el juicio con el informe del Dr. Witte, el que, posiblemente, lo terminará.

NO SE HA APLICADO EN LOS DOS CASOS LA AMNISTIA

No ha resuelto aún la Audiencia sobre la aplicación de la Ley de Amnistía en los procesos seguidos por la muerte del Dr. Clemente Vázquez Bello y por la agresión que sufrieron los jóvenes Luis Orlando Rodríguez y Domingo del Cañal a manos del Comandante Arsenio Ortiz. Lo hará en su oportunidad, no teniendo término fijo, ya que no hay presos privados de libertad en ninguno de los dos procesos.

Palacio

EN LA FINCA

Continúa en su finca de Santiago de las Vegas, el Presidente de la República, quien recibió allí, durante la mañana, distintas visitas, según nos enteramos en Palacio.

A primera hora, el representante general Campos Marquetti, que se detuvo unos momentos en Palacio, inquirió si estaba el General y como hubo de obtener respuesta negativa, se dirigió entonces a la finca, donde visitó al Jefe de la Nación.

ESTOY VIVO

Cuando los periodistas al saludar al general Campos Marquetti le interrogaron qué podían decir para la publicidad, declaró aquél, en forma aguda y risueña: «Pues digan que estoy vivo...»

Personas que estuvieron ayer en la finca «Nenita», nos informaron en Palacio, que el Jefe del Distrito Central fué llamado muy temprano por el general Machado con quien conferenció extensamente.

Se ignoran los motivos de esa llamada y cuanto en la entrevista aludida se trató.

EL REGRESO DEL DR. GUERRA

De regreso de su viaje a los Estados Unidos a donde fué en busca de un menor hijo que estudia en un colegio de New York, ayer por la mañana acudió a su despacho de Palacio por primera vez, el Secretario de la Presidencia doctor Guerra.

Hecho cargo de nuevo de las oficinas aludidas, que recibiera de manos del Jefe de Despacho señor Muñoz, el doctor Guerra fué saludado por los empleados y por los periodistas. A estos últimos habló de cuanto se había dicho respecto de su viaje, suponiéndolo encaminado a celebrar conferencias políticas y entrevistas con el Embajador Cintas, etc., cosa inexacta por cuanto motivó ese viaje tan sólo un asunto absolutamente particular.

A DESPACHAR A LA FINCA

Momentos después de su llegada a Palacio, el Secretario de la Presidencia se trasladó en automóvil a la finca «Nenita» donde saludó al Presidente informándole de su regreso y su estancia en los Estados Unidos. Además el doctor Guerra despachó distintos asuntos pendientes, tomándole la firma en dos decretos.

EL MAYOR DE LA CIUDAD

De regreso a la capital, el Secretario de la Presidencia recibió la visita del Mayor de la Ciudad señor Tirso Mesa, que le informó de distintos asuntos relacionados con el turismo y la intensificación de la propaganda que se viene realizando, para atraer al visitante americano a nuestras playas.

PENSION CONCEDIDA

Previo decreto se ha concedido una pensión a la señora Rita Mazutier y González, a que tiene derecho como madre de José Antonio Rosendo García y Mazutier, que falleció siendo vigilante de la Policía Nacional.

CAMBIO DE SUPERVISORES

Por decreto presidencial, a propuesta del Secretario de Gobernación, se ha resuelto dejar sin efecto la designación del segundo teniente supernumerario señor Galo Colón Sánchez, como Delegado de la Secretaría aludida en el término Municipal de Caibarién, nombrando en su lugar al segundo teniente Emigdio León Pérez.

REUNION DE JEFES

En los bajos de Palacio se reunieron ayer durante la mañana, los Jefes de la Secreta, la Judicial y la Policía Nacional, así como también el Jefe de la Marina Nacional y el supervisor brigadier Caballero, quienes cambiaron impresiones entre sí. informando después al Jefe de la Nación, acerca de los asuntos e investigaciones, órdenes, etc., realizadas por los Jefes referidos.

SECRETARIOS A DESPACHAR

Entre los visitantes a Palacio ayer, vimos a los Secretarios de Obras Públicas, ingeniero Onetti, quien declaró que se volvía a su casa pues se sentía muy enfermo y deseaba descansar; al Secretario de Gobernación que fué en busca de algunos decretos que había dejado a la firma; al Secretario de Instrucción Pública general Rojas quien acudió a tratar asuntos relacionados con pagos en su secretaría y al Presidente del Consejo Provincial de la Habana, señor Diego Fernández. Este último hablando con los periodistas se lamentaba de que después de tanta lucha para lograr alcanzar el puesto que ahora tiene, se pretendía suprimir el Consejo de la Provincia.

Yo, agregó el señor Fernández, sigo y seguiré viniendo a la Palacio a trabajar a las órdenes de mi Jefe el senador doctor Viriato Gutiérrez.

NADA PARA PUBLICAR

Otros dos secretarios vimos en Palacio ayer Eran el de la Guerra general Herrera y el de Comunicaciones general Delgado. No tenían noticias para la publicidad, aunque el general Herrera declaró que en sus oficinas daría una nota sobre lo ocurrido en Santa Clara.

Almanaque americano

AGOSTO 1 1811 Fusilamiento del P. Hidalgo.

DON Miguel Hidalgo, que dió el **Grito de Dolores**, el padre de la independencia mexicana, fué fusilado, detrás del hospital real de Chihuahuahua, en lugar apartado, el primero de agosto de 1811.

Tres días antes había comparecido ante el Tribunal Eclesiástico.

El obispo de Durango, doctor Olivares, delegó en el canónigo doctoral don Francisco Fernández Valentín, facultándolo para representarlo y actuar en su nombre en la imponente ceremonia de la degradación del reo.

En una sala del hospital, a la vista del público, se efectuó el acto. Trajeron al cura de Dolores en «hábitos clericales». Le quitaron los grillos que tenía puestos. Lo revistieron con «todos los ornamentos de su orden prebisterial de color encarnado». Se arrodilló, teniendo la cara vuelta al pueblo.

El juez comisionado, doctor Fernández Valentín, leyó la sentencia. Terminada la lectura, procedieron a quitarle los ornamentos sacerdotales, lo que hicieron con gran aparato, «en la forma que prescribe el pontifical romano»; y ya degradalo, lo entregaron a la «justicia secular», representada por el juez militar allí presente también.

El comisionado, por mero formulismo, intercedió por que se le mitigara la pena, «no imponiéndoe la muerte, ni mutilación de miembros».

El consejo de guerra lo condenó a ser pasado por las armas, pero en consideración a su carácter sacerdotal la ejecución no se efectuaría en paraje público, como las de los demás patriotas, sus compañeros, y que no le tirasen por la espalda sino al pecho.

El P. Hidalgo volvió ese día a la celda que le servía de prisión. Nunca le abandonó la serenidad y en todo momento dió pruebas de verdadero valor. Agradecido a su carcelero y no teniendo nada con qué pagarle sus atenciones, le dejó estos sencillos versos:

«Tiene protección divina
La piedad que has ejercido
Con un pobre desvalido
Que mañana va a morir,
Y no puede retribuir
Ningún favor recibido».

A las siete de la mañana del día primero lo fusilaron en el lugar ya dicho. Se dió orden a los soldados de que no apuntaran a la cabeza. No murió de la primera descarga, y en el suelo le dispararon otra, dejándole el pecho completamente destrozado.

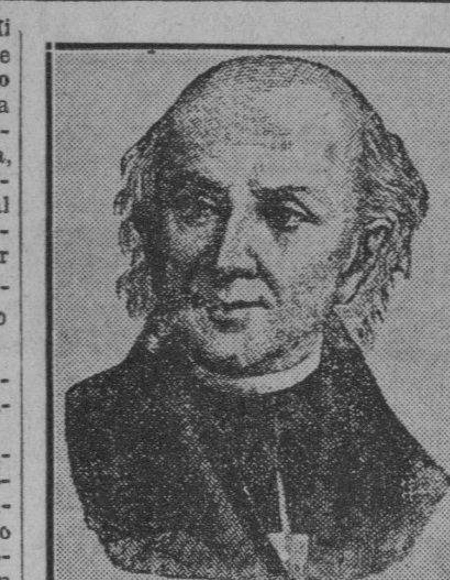

Don Miguel Hidalgo, cura de Dolores, primer candillo de la independencia mexicana.

Colocaron su cadáver en una tabla, ofreciéndolo a la pública expectación.

El general Nemesio Salcedo, ya por la tarde, le dijo a un «tarahumar»:

—Corta la cabeza de ese reo.

Con un sable muy afilado «de un solo tajo la separó del tronco». Aquel jefe le dió al bárbaro ejecutor «veinticinco pesos de gala».

Cuidaban tanto los realistas de no estropear la cabeza del P. Hidalgo, porque la querían para reunirla a las de otros grandes patriotas—Allende, Aldama y Jiménez—y colocar una en cada ángulo de la Alhóndiga de Granaditas, en Guanajuato, donde la revolución ganó su primera victoria.

Esas cuatro cabezas, en cuatro garfios de hierro, estuvieron a merced de los buitres y demás pájaros durante diez años. El pueblo tuvo el macabro y lento espectáculo de ver como se iban convirtiendo en calaveras.

El cuerpo del cura de Dolores fué sepultado en la Tercera Orden de San Francisco de Chiguagua, hasta 1823, en que, ya juntos sus restos todos, se le dió solemne y definitiva sepultura en la catedral de México, donde reposan las más grandes y gloriosas figuras de la nación hermana.

M. R. MARIBONA VIÑA.

Treinta y tres decretos firmó ayer el Presidente, ratificando a los altos jefes de la Sanidad

Se aceptó la renuncia al doctor Octavio Montoro, y se dieron por terminados los servicios del doctor Federico Vinageras y Ancianos. De hoy a mañana sancionará otras resoluciones

Treinta y tres decretos, ratificando a otros tantos altos jefes de la secretaría de Sanidad y Beneficencia, de acuerdo con las categorías según el nuevo presupuesto, firmó ayer el Presidente de la República a propuesta del doctor Madan. Además, por otros decretos, se aceptó la renuncia al doctor Octavio Montoro y se dieron por terminados los servicios del doctor Federico Vinageras y Ancianos, el primero jefe de Biblioteca y Prensa y el segundo, como jefe de segunda clase.

Los decretos que a continuación se expresan significan parte de la reorganización del alto personal de la secretaría. De hoy a mañana, el Ejecutivo sancionará otras tantas resoluciones o quizá mayor número dando por terminados los servicios de directores de centros benéficos, de negociados, etcétera y nombrando en su lugar los sustitutos.

LOS DECRETOS FIRMADOS

Terminados los servicios del doctor Federico Vinageras y Ancianos, como jefe de segunda clase, inspector médico de la Inspección de la Dirección de Sanidad y nombrando al doctor José Luis de Cubas y Mármol en su lugar comisionándolo como director del Hospital «Lila Hidalgo».

Nombrando a los doctores Enrique Cuéllar del Río y Julio Ortiz Cano, jefes de tercera clase, inspectores especiales de la Inspección General de la secretaría de Sanidad y Beneficencia.

Nombrando en propiedad director del hospital de San Lázaro, al doctor Armando de Rojas.

Aceptando la renuncia del doctor Octavio Montoro, jefe de sexta clase, jefe del Negociado de Biblioteca y Prensa, en cuyo decreto se consigna el agradecimiento del Gobierno por sus inestimables servicios.

Nombrando al doctor Joaquín Madan, oficial de segunda clase, jefe local de Sanidad de Guanabacoa.

Ratificando en sus cargos al doctor Luis A. Muñoz y Rodríguez, como letrado consultor de la secretaría de Sanidad y Beneficencia, jefe de primera clase, con el haber anual de mil seiscientos pesos; al doctor Enrique Julio Guiral y Santiuste, letrado auxiliar de la secretaría, jefe de segunda clase, con el haber de 1.500 pesos; al señor Rogelio Espinosa, jefe de primera clase, director de Ingeniería Sanitaria Nacional con 1.600 pesos; al doctor Armando J. Estorino, jefe del Negociado Central de Bromatología, con 1.000 pesos; al doctor Jorge L. Reoy Cassas, jefe del Negociado de Demografía Sanitaria Nacional, con 1.100 pesos; al doctor Ramón Grau Triana, director del Laboratorio de la Dirección de Sanidad, con $1.300; doctor Félix E. Fernández García, jefe del Departamento de Biología del Laboratorio de la Dirección de Sanidad, con 1.000 pesos; doctor Manuel García Hernández, jefe del departamento de Bromatología y Química del Laboratorio de la Dirección de Sanidad, con 1.000 pesos; doctor Fernando Renolí y Machado, director del Dispensario Fursbush, con $1.800; doctor Alberto Sánchez de Fuentes, auxiliar del director del Dispensario Furbush con $1.600; doctor Arturo Andrial y Colás, médico de consultas del Dispensario Furbush, con $1.000. Doctor Humberto Cuéllar del Río, jefe del Negociado Central de Odontología; doctor Jorge Ponce y Chaple jefe del servicio de Higiene Escolar con $1.000; doctor Carlos Calonge, jefe local de Sanidad de Marianao, con $1.000; doctor Hugo Roberts, jefe de Cuarentenas, con $1.800; doctor Oscar Bermúdez Montalvo, médico primero del puerto de la Habana, con $1.300; doctor Luis I. San..., médico inspector del puerto de la Habana, con $1.000; doctor Andrés A. Abello, médico inspector del puerto de la Habana, con 1.000 pesos; doctor José N. Haedo Triana, médico del puerto de Matanzas, con 1.000; doctor Enrique Llera, médico del puerto de Cárdenas, con 1.000 pesos; doctor Felipe Carbonell, médico del puerto de Santiago de Cuba, con $1.100; y al doctor Severo ...ña y Hernández, jefe del Negociado de Investigaciones y Saneamiento de Bienes de la Dirección de Beneficencia, con 1.300 pesos.

Ratificando al señor Aniceto Lauzrique y Pérez, como jefe del Negociado de Administración e Inspección de la Dirección de Beneficencia; con 1.100. A la señorita Hortensia Pérez Llerena, jefe del Negociado de Enfermeras de la Dirección de Beneficencia con 1.100 pesos; a la señorita Martina Guevara y Molina, instructora práctica, supervisora de la Enseñanza en las Escuelas de Enfermeras, con 1.100; doctor Luis R. Fernández y Hernández, oculista del Asilo Nacional de Ancianos, con 1.300 pesos; doctor Mariano Guas Inclán, director de la Escuela Reformatoria para Varones de Guanajay con 1.000 pesos; doctor Francisco María Héctor, director del Preventorio Martí con 1.000 pesos.

Varias empresas firman las bases del gremio

Los lavanderos se reúnen para reorganizarse

El señor Miyares se dirige al Presidente de los Torcedores. Reglamento de las 8 horas

(Noticias del movimiento obrero)

La empresa de ómnibus «Lawton-Batista», firmó ayer la conformidad de las Bases presentadas por los obreros a dicha Empresa, las que, como dijimos, estaban acordadas en principio. Esta Empresa y las demás que están ya arregladas, no funcionarán hasta que todas lo estén, así en lo que concierne a los empleados de las mismas, como a éstas con el Distrito Central.

EL COMITE DE HUELGA

Todos los informes eran anoche favorables en el Comité de Huelga, al movimiento decretado, pues se mantiene con la mayor firmeza y los elementos de todas las Empresas que acudieron a la asamblea procedentes de las líneas del interior de la República, han regresado a sus respectivos pueblos, animados del mayor entusiasmo, ante la unión que han visto en los compañeros, al haber formado el block de todos los que prestan sus servicios en ómnibus.

La constitución del Sindicato Nacional de los Obreros del Transporte, se consolidará con el triunfo de esta huelga, dentro de la norma establecida en las deliberaciones de las asambleas que han celebrado y las sucesivas que han de tener lugar, hasta la final en que se dé por terminado el conflicto.

SECUNDAN LA HUELGA LOS JUBILADOS

Los jubilados y pensionados del Transporte Terrestre en General, en número de cinco mil, se disponen a secundar la huelga de los empleados y obreros de las Compañías de Omnibus. Y a ese efecto han hecho un llamamiento a todos sus compañeros a los que piden unión para la defensa de la justa causa que patrocinan y la cual están dispuestos a hacer triunfar.

La Comisión, integrada por los señores A. de Prada, A. Rodríguez, A. F. Ruiz, B. Juárez, A. Barreiro, F. Eureta, A. García, J. Fernández, E. Alvarez, F. Zapata, O. García y L. Zúñiga, así nos lo ha hecho saber.

En el llamamiento se hace saber que cometerá un delito de alta traición todo jubilado o pensionado o sus familiares que sin la autorización del Comité de Huelga monte en los ómnibus.

FIRMO AYER «LA INDIA» EL CONVENIO DE TRABAJO CON EL SINDICATO OBRERO

Ayer firmaron los propietarios de la fábrica de sombreros «La India» el convenio de trabajo que les fué presentado por el Sindicato Obrero de la Industria del Sombrero. He aquí las bases del convenio refrendado por ambas partes:

Primera: Reconocimiento del Sindicato de la Industria del Sombrero.

Segunda: No podrá trabajar en el taller personal que no esté agremiado al Sindicato, y esté al corriente de su cuota semanal.

Tercera: Los días laborables serán de ocho horas, comprendidas de 7 a 11 a. m. y de 1 a 5 p. m.

Cuarta: Se pagarán quince centavos por docena de sombreros que se planche u hormen.

Quinta: El muchacho ganará un peso cincuenta centavos por día de trabajo.

Sexta: Si por cualquier circunstancia escasease el trabajo, éste se repartirá equitativamente, no pudiendo establecerse privilegios de ninguna clase.

Séptima: Los precios que regirán en las esterillas serán los que a continuación se expresan:

Esterillas de 20-22 de ancho, cuarenta centavos la docena; las de 16-18, a sesenta centavos docena. De 13-15, a sesenta centavos. De 11-13, a setenta centavos. Las de 9-10, a ochenta centavos y las de 8-9, a noventa centavos.

Se fijará un muestrario en el taller especificando el ancho de esterilla y el número de orden del sombrero.

LA FABRICA «EL MAR»

También firmó ayer estas Bases, o sea el mismo convenio de trabajo el señor Marcus Kronfeld, de Picota 34, propietario de la fábrica «El Mar».

La Directiva del Sindicato se reunió anoche en el local social, Ignacio Agramonte 46, antes Zulueta, dando cuenta de la firma del Convenio de Trabajo por ambos fabricantes.

A la sesión asistieron las obreras y obreros que forman la directiva, los que vienen trabajando activamente en todos los asuntos sociales.

SE REUNIERON LOS OBREROS DE LA INDUSTRIA DE LAVADO ACORDARON REORGANIZAR LA SOCIEDAD, Y DESIGNARON UNA COMISION GESTORA

En el local de la Asociación de Tipógrafos, San Lázaro 83, celebraron una importante reunión los miembros de la Unión de Obreros y Obreras de la Industria de Lavado y Planchado en General, para tratar de la reorganización de la Sociedad.

Presidió el señor Arias, actuando de secretario el señor Pampillo antiguos luchadores de la institución. Explicado el objeto de la reunión, hicieron uso de la palabra muchos de los concurrentes manifestándose conformes con los compañeros que habían convocado el acto, y de la urgente necesidad en que se encontraban de organizar la institución para la defensa de su trabajo, el cual por las circunstancias por todos conocidas ha venido siendo objeto de todos los infortunios.

Se tomó el acuerdo de proceder a la inmediata reorganización. Después se trató de la Ley de las ocho horas, designando una comisión compuesta de los señores Méndez, Arias, Muñiz y Pampillo, para que en relación con el cumplimiento de ésta, se entrevistara con el Director del Trabajo cuya comisión ayer mismo cumplió su cometido. En la Dirección del Trabajo, se pidió a la Comisión que presentara por escrito un informe detallando ampliamente la forma en que se viola la Ley de las ocho horas; los medios viables para obligar a su cumplimiento; y las condiciones que regían en los talleres, a fin de estudiar la forma en que se había de actuar, para que no continuara burlándose la Ley.

Dicha comisión anoche mismo redactó el Informe que ha de presentar a la Dirección del Trabajo.

Por lo pronto se acordó, con carácter provisional, establecer las oficinas de la Sociedad en el local de la Asociación General de Tipógrafos en General, San Lázaro 83, a donde deben dirigirse los compañeros, para lograr lo más rápidamente posible la Asociación de todos los obreros de la industria de lavado y planchado en general.

EL SR. MIYARES SE DIRIGE AL PRESIDENTE DE LA FEDERACION DE LOS TORCEDORES

El señor Félix Miyares nos ruega la inserción de las siguientes líneas:

—En el escrito que dió motivo a la carta del Sr. Beltrán, presidente de la Federación Biprovincial de Torcedores, insinuaba que no quería polemizar y el señor Beltrán en su escrito remitido al DIARIO, dice que conviene hablar mucho y claro; si yo parecía no opinar así, era precisamente, por entender que antes de entablar discusiones, sería necesario que nos conociéramos todos; que nos presentáramos ante las masas, pues en tal caso yo podría, señor Beltrán presentarlos a ustedes, dejándoles la labor de que hicieran a cambio mi presentación.

—Debo decir, que no hablo en nombre del presidente de la Federación Nacional de Torcedores, sino como trabajador que deseo impedir se lleve a mis compañeros de oficio a un terreno impropio, porque los que hablan de unificar a la Sociedad de Torcedores de la Habana, con el organismo de nueva creación denominado Federación Biprovincial, son precisamente, los que en horas angustiosas de lucha, frente a la fuerza patronal, desertaron de nuestras filas, hambrientas sí pero honradas, para servir los intereses contrarios, abandonando a los compañeros de luchas y dolores, llevando al fracaso la causa que defendíamos.

—Todos los que han venido a luchar con alteza de miras en el seno de la Federación Nacional de Torcedores, cualquiera que haya sido su opinión, han sido tratados con respeto y cariño por los compañeros de la Habana. Casi siempre este organismo estuvo presidido por compañeros del campo, y eran del campo la mayoría de sus representativos; luego les interesaba a ellos tanto como a nosotros la cohesión y la unión en las filas de la misma, y su poder era mayor, pues que votos eran triunfos. De nuestra actuación y de nuestro compañerismo podrían dar referencia algunos de los desertores si la amnesia afectando sus cerebros, no les hubiera borrado la gratitud de su alma; no creo que tengan valor para negarlo.

—Nosotros no obstruccionamos ninguna labor de unificación; lo que no queremos es confundirnos en una alquimia societaria, por la cual nuestra dignidad de trabajadores quedaría malparada. No hacemos alardes de moral colectiva, no la mencionamos tan a menudo como otros, pero la vivimos en toda su intensidad, sin que para ello nos reste fuerza la presión del industrial; la situación de nuestros hogares llenos de privaciones; ni la «sans facon» de los que no se sonrojan para mentir. No es extraño que desconozca el señor Beltrán, la firmeza de que hablaba, pero tenga la seguridad de que todos los compañeros de la Habana la conocemos, y ello nos basta».

EL SR. OBDULIO FERNANDEZ VELIZ Y EL REGLAMENTO DE LA LEY DE LAS OCHO HORAS

Desde Camagüey, nos ruega el señor Obdulio Fernández Veliz, demos a conocer a sus compañeros los obreros que han interesado se persone en esta capital, para que tome participación en el estudio y redacción del Reglamento de la Ley de las ocho horas, que actualmente le es imposible trasladarse a la Habana; pero que desde allí goza con el triunfo obtenido, y está satisfecho de haber puesto su granito de arena en la obra, y abriga la seguridad de que los compañeros del Comité Pro Jornada del Dependiente, todos y cada uno de ellos son suficientes para recomendar cuanto requiera dicha reglamentación, y a ellos pueden dirigirse, a la Federación Gastronómica de Cuba, sita en Prado 123, altos.

CELEBRO SESION ANOCHE LA UNION DE VENDEDORES

En su local de Romay 29, se reunió anoche la Unión de Vendedores, bajo la presidencia del señor José García Cinza, actuando de secretario el señor José Luis Fernández. Se discutieron y aprobaron los asuntos administrativos. Informaron distintas comisiones de su labor, conociendo la solución armónica a que había llegado la sección dedicada a las ventas de tabacos y cigarros, de acuerdo con las instituciones de Detallistas, que colaboraron con la Unión en este particular, mereciendo tal actuación sinceros elogios por parte del Ejecutivo de la Sociedad.

Se dió cuenta con el conflicto con los tostaderos de café Regil y el Oriental el cual continuaba en el mismo estado, y sobre este asunto informaron también las comisiones y miembros de la Directiva, acordando intensificar sus labores en pro de la causa de la Unión, animados de, deseo de que llegará un día, como les ha pasado a otros en que se darían cuenta del perjuicio que sufren en estas luchas los intereses, por sostener intransigencias fuera de lugar, de razón y de justicia.

Informó la comisión que tiene a su cargo laborar por el sostenimiento de los compañeros que eran de dichos tostaderos y están sin ocupación desde que surgió el conflicto, del beneficio que tienen en perspectiva, para los fondos destinados a su sostenimiento, manifestando que esperaba obtener la cooperación y el buen resultado de otros beneficios celebrados, pues los compañeros de la unión son disciplinados, y comprenden que están obligados a luchar por que esos compañeros tengan siempre el amparo de la Sociedad, dure el estado de huelga que vienen manteniendo, pues la Unión no podrá rendirse, ni mucho menos permitir que la moral proletaria no se respete y acate mientras ve, de igual modo que ampara la honradez de todo el personal que la integra guiándole siempre por el camino recto.

La Junta se mantuvo muy animada, terminando a las doce de la noche.

Audaz carterista arrestado por la Policía Judicial

Es conocido por el apodo de «El Billetero Grande». Fué remitido a la cárcel

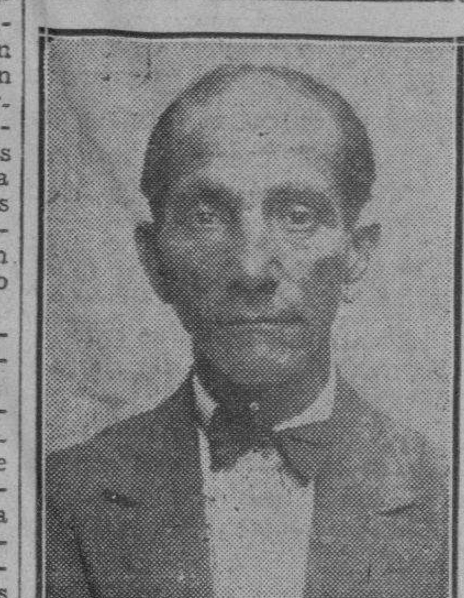

Juan Ledo Lemus, alias «El Billetero Grande», conocido delincuente arrestado ayer.

En la tarde de ayer capturó el subinspector de la Policía Judicial, Mariano Torres Gastardi, a uno de los carteristas más conocidos por sus hazañas en las páginas de nuestra delincuencia.

Nómbrase el audaz delincuente a que aludimos Juan Ledo Lemus, siendo más conocido por el alias de «El Billetero Grande», con el que se le distingue de su hermano, otro hábil carterista, al que designan por el sobrenombre de «El Billetero Chico».

Ledo Lemus ha cumplido infinidad de condenas en la cárcel y en el presidio por delitos contra la propiedad, pero estamos seguros de que estas nunca han sido en la proporción que justamente se merece por su historial.

Ultimamente se hallaba reclamado por la Sala Segunda de lo Criminal de esta Audiencia, para que cumpliera la pena de cuatro años, dos meses y un día de presidio, que le fuera impuesta, por hurto, por el Juzgado de la Sección Tercera.

El detenido fué remitido a la cárcel.

Las maestras reclaman que se les pague

Una se desmayó al subir por la escalera de Hacienda, a causa de una progresiva inanición

Una comisión de maestras retiradas estuvo en la Secretaría de Hacienda a gestionar el pago de una de las mensualidades que se le adeudan.

Una de ellas, ya anciana, se desmayó en la escalera por su estado de debilidad por la falta de alimentos.

El perito agrónomo señor Campos, de la Sección de Bienes de la Secretaría de Hacienda, ha regresado de la provincia de Santa Clara, en donde estuvo a fin de llevar a cabo la medición de unos solars propiedad del Estado, en el pueblo de La Esperanza, cuyos solares tienen una superficie de 1.700 metros. Dichos solares no estaban inscriptos en el Registro de la Propiedad de Santa Clara, y la Hacienda promoverá ahora un expediente de inscripción con la finalidad de evitar detentaciones en el futuro, pues hay una persona que ocupa parte de dichos terrenos y es necesario delimitar lo que corresponde al Estado.

Llegaron $200.000 en plata, de Filadelfia.

Teodoro Paseiro, Ignacio López Antonio Valdés y Gustavo Pérez visitaron la Secretaría de Hacienda, gestionando el pago de $7.319.90 que se adeuda al Ayuntamiento de Morón, por reintegro de ingresos del Transporte Terrestre. Dichos señores con concejales de aquel Ayuntamiento.

El ingeniero Montoulieu Director del Fondo Especial de O. P. informó ayer que tan pronto como el Senado apruebe la ley procedente de la Cámara, aumentando en un centavo el impuesto de consumo sobre la gasolina, se pondrá en vigor el nuevo reglamento para la fiscalización y cobranza del Impuesto sobre el transporte terrestre, así como las nuevas tarifas de las chapas, rebajadas en más del 50 por ciento. Estos beneficios se refieren solo a los vehículos de tracción mecánica.

M.E.C.D. 2016

UNA HORA PERMANECIO AYER CERRADO TODO EL COMERCIO DE SANTA CLARA, COMO PROTESTA

Varias quejas han sido presentadas a Welles

Los veteranos enviaron ayer a un delegado

Hoy se reunirá nuevamente la Comisión Mixta que estudia la Reforma a nuestra Constitución

A las nueve de la mañana de ayer se bajaba de su automóvil el Mediador Welles ante la Embajada de los Estados Unidos. Tenía ante sí una mañana de gran trabajo. A las nueve y media recibía en su despacho a la señorita Hortensia Lamar, miembro femenino de la Oposición, la que dió cuenta al Mediador—él no desconocía uno solo de sus detalles—del atropello de que fueron víctimas al mando del comandante Luis Pérez Archa, las maestras de la ciudad de Santa Clara, al ser desalojadas del teatro Villaclara, donde se proponían llevar a cabo una protesta pacífica.

Estaba a la sazón el Mediador con la señorita Lamar cuando por la Avenida de las Palmas, donde se encuentra enclavado el edificio de la Embajada, un grupo de hombres, viejos en su mayoría, ostentando en el ojal de sus modestas americanas la insignia concedida por la patria agradecida, eran, perseguidos por un grupo de miembros de la Policía Nacional, que los dispersó.

Eran los veteranos de la Independencia que se habían reunido para acudir a la Hacienda y a las Zonas Fiscales en demanda de un derecho que les asistía: el de cobrar sus pensiones después de más de un año que no las disfrutan.

INTERES POR UN DESAPARECIDO

Una comsión de ex militares, se entrevistó con el Mediador para interesarse por el desaparecido sargento Miguel A. Hernández, de la Quinta Batería, que fué recluido en Atarés, castillo que comanda el capitán Crespo.

GARCIA CAÑIZARES EN LA EMBAJADA

Se personó en la Embajada americana el Mayor General García Cañizares, con un grupo de sus compañeros veteranos, con el objeto de presentar ante el Mediador su protesta por no habérsele permitido su pacífica manifestación.

EN EL INTERIOR

La Comisión de Quejas entregó al Mediador veinte de las cien que tienen en cartera. Le presentaron datos sobre los sucesos del Cotorro, donde un grupo de militares vestidos de paisanos atacaron y disolvieron una pacífica manifestación obrera.

También conoció el Mediador del ingreso de un estudiante cienfuguero en el Hospital Calixto García, que presentaba heridas gravísimas producidas por la Guardia Rural.

DATOS DE UN CRIMEN

Una familia del pueblo de Itabos, apellidada Alfonso, dió cuenta personalmente al Embajador de los datos y pormenores del crimen perpetrado a dos de sus familiares, muriendo uno y quedando muy gravemente herido el otro.

LO QUE DIJO POMELL

Antonio J. Pomell, ex sargento del Ejército, manifestó a los periodistas —antes se lo había dicho a mister Welles—sin incierto que el sargento Miguel Angel Hernández estuviera preso en Isla de Pinos con los diecisiete militares que allí guardaban prisión. Agregó en su declaración que cuando el Attaché de la Embajada de los Estados Unidos visitó en misión oficial el Presidio Modelo, no lo llevaron a la galera donde se hallaba con sus compañeros.

DICE EL DR. ARAGON

El doctor Gustavo Aragón, profesor del Instituto de la Habana, manifestó a los periodistas cuando salía de la Embajada, que no era cierto que se tuvieron desamparados a los empleados públicos en sus derechos, y dijo además, que él había presentado una moción sobre los cargos que tenían que presentar los empleados públicos a fin de que se les respetara como exige la ley del Servicio Civil, que desde hace más de cinco años no se cumple.

LA COMISION MIXTA SE REUNE

Cuando se hallaron presentes todos los miembros de la Comisión Mixta Técnica ante el Embajador dió comienzo la nueva discusión de las reformas a la Constitución.

Terminado el acto a la una y media de la tarde, los delegados de la Oposición y de los Partidos Políticos no hicieron declaraciones.

Podemos informar que se trató acerca del voto a la mujer, llegándose, al parecer, a un acuerdo, y fué este el de conceder el sufragio femenino en forma restringida.

También se trató de las aspiraciones políticas de los militares en activo servicio y del tiempo en que será preciso abandonar el cargo para hacer la campaña política. El tiempo parece haber sido acordado en un año.

A LAS DIEZ HOY

Hoy, a las diez de la mañana, tendrá lugar la reunión de la Comisión Mixto Técnica, la que trabaja aceleradamente, con el objeto de dar término a los trabajos antes de que termine la semana entrante.

TRABAJOS DE LA MEDIACION

Hoy se ha anunciado que mister Sumner Welles dará cuenta a los delegados de la Oposición, de toda la gestión realizada desde que comenzaron los trabajos de la Mediación.

El acto será por la tarde.

INVESTIGARA EL ESTADO MAYOR LOS SUCESOS DE SANTA CLARA Y ORIENTE

Declaró ayer el general Alberto Herrera, Secretario de la Guerra y Marina, a los reportes encargados de la información en el Estado Mayor, que informado de lo ocurrido en Santa Clara con motivo de la asamblea de maestros, le había causado muy mal efecto la noticia y que ha llamado a conferenciar al Jefe del Distrito villareño coronel Heriberto Hernández, que se encuentra en la Habana, y estaba el día de los hechos, para que inmediatamente se traslade a Santa Clara e investigue, rindiendo al Estado Mayor un amplio informe sobre el particular.

Agregó que está dispuesto a que se exijan responsabilidades a los miembros del Ejército caso de comprobarse que sean culpables y que las noticias por él recibidas son de que la actitud del Ejército allí como siempre, ha sido ecuánime y jamás agresiva y que fué debido al tumulto producido al salir del teatro donde se efectuaba la asamblea el que varias personas resultaran lesionadas.

Y terminó diciendo que también ha ordenado investigar el caso del niño que, según noticias de la prensa, fué muerto por el ejército en la carretera de Cuabitas, en Santiago de Cuba, y abandonado, al no contestar al alto que le diera la pareja, estando dispuesto a que se castigue a los culpables con todo el rigor de la ley, pues no puede tolerar desmanes.

Los detallistas piden que no les impongan multas

Hasta que no se promulgue el reglamento deben quedar sin efecto las penalidades

En la mañana de ayer, visitó la Secretaría de Agricultura, Comercio y Trabajo, una Comisión de la Asociación de Detallistas de Víveres Unidos de la Habana, compuesta por su Presidente señor Francisco Moscoso y Febrero, su Tesorero señor Lorenzo Díaz Prieto y el Secretario, señor Francisco González, asistido de los doctores Felipe Rivero Alonso y Ricardo Elizalde e Hidalgo Gato, quienes fueron atentamente recibidos por el doctor Antonio Boch, subsecretario del ramo.

Fueron los detallistas a interesar de la Secretaría dos puntos importantes en beneficio del comercio de víveres a saber: que no tengan confirmación las multas que por la Ley del Cierre imponga la Policía, mientras no se promulgue el Reglamento correspondiente, sin el cual prácticamente no se conocen los detalles indispensables para el cumplimiento y aplicación legal. También interesaron los detallistas del doctor Boch que no se exija por el Reglamento nuevas divisiones a los tabiques existentes en los establecimientos que tienen Bodega y Cantina de Bebibas en un mismo local, pues la disposición de Obras Especiales resultaría impracticable en esta época de penuria general.

El doctor Boch asintiendo a lo solicitado por sus visitantes, les hizo presente que el espíritu de la Ley no es de desalojo para los comerciantes ni una imposición drástica en perjuicio de nadie, sino más bien una reglamentación propia y consultada, a beneficio de la jornada de trabajo máxima internacionalmente aprobada; y que la Secretaría no ha decidido por el momento reglamentar nuevas divisiones en los citados establecimientos, por lo que los comerciantes deben seguir su ejercicio en iguales condiciones que hasta ahora, respecto a la división del local, pero que si la Secretaría, decidiere más adelante disponer otras divisiones, siempre lo haría con la mayor consecuencia, concediendo un plazo razonable y en la forma menos lesiva para los comerciantes, según lo pida en su oportunidad la Asociación.

Los artículos que desde la Cantina de Bebidas pueden venderse después de las siete de la noche, según disposiciones anteriores de la propia Secretaría, son: tabacos y cigarros, fósforos, fiambres (entendiéndose por fiambre toda clase de conserva), dulces de repostería y en conserva, jamón cocinado, quesos, mantequillas, lunch y bebidas de todas clases. El pan y la galleta a no ser en sandwiches, no pueden venderse después de las siete de la noche por las Cantinas de Bebidas.

El doctor Boch pasó a los comisionados a la Dirección del Trabajo, donde fueron atendidos con toda gentileza por el señor Aurelio García Guerra, Jefe de dicho Departamento, y el cual confirmó todo lo expuesto por el doctor Boch.

UN MANIFIESTO DE PROTESTA A LOS MAESTROS

El señor Francisco J. Castellanos, veterano del magisterio, director sin aula de la Escuela número 2 de Güines, ha dirigido un vibrante manifiesto a sus compañeros protestando de los actos realizados por la fuerza pública contra los maestros de la Habana, Oriente y Santa Clara.

ACLARADA LA FIRMA DE UN CERTIFICADO DE DEFUNCION

Hemos recibido en esta redacción una atenta nota en la que se nos ruega aclaremos que la firma que aparece en el certificado de defunción del joven estudiante Juan Mariano González Rubiera no es la del doctor Rafael Nogueira, conocido cirujano de esta capital que se halla actualmente viajando por Europa, sino la del doctor Rodolfo Nogueira, juez de instrucción de Marianao, que por razón de su cargo tuvo que intervenir en el caso.

Origina esta aclaración el hecho de figurar el apellido a que hacemos referencia, con una R. inicial solamente, entre los nombres que calza el referido documento, que se publicó en la prensa capitalina con motivo de la reciente exhumación de sus restos.

PROTESTA DE PERIODISTAS CONTRA LA LEY DE IMPRENTA

El Director y redactores del periódico Heraldo Santiaguero, de Santiago de las Vegas, nos dirigen una exposición en la cual protestan de la ley de imprenta, aprobada últimamente por el Senado, por estimar en pugna con los preceptos de la Constitución.

Los veteranos protestan — por ABELA

—¡Dime la verdad, padrino! ¿También tú diste el Grito de Baire?
—No, hijito, el grito lo pienso yo dar dentro de poco.

MAESTROS DE LA HABANA SE ADHIEREN AL GRITO DE PROTESTA DE SANTA CLARA

Las maestras villareñas, huéspedes actualmente de nuestra ciudad, señoritas Juana Jiménez Quesada Amada E. Pérez García y Delia González García, que vinieron a esta capital con objeto de formalizar su protesta por los sucesos del teatro «La Caridad», de Santa Clara, recibieron ayer, en el Hotel Madrid, donde se hospedan, la visita de una numerosa comisión de maestros y maestras de la provincia de la Habana, y también otra del Directorio Universitario.

El Inspector Escolar doctor Rafael Crespo, acompañaba a las maestras villaclareñas, que agradecieron profundamente el gesto de sus compañeros de la capital, quienes, a su vez, reiteraron a aquellas su adhesión a la ratificación de su enérgica protesta por los sucesos que tuvieron por escenario la villa de Marta Abreu.

NO CONTENIA UNA BOMBA EL PAQUETE MISTERIOSO OCUPADO AYER EN PRADO

Ayer la Policía de la Tercera Estación, tuvo conocimiento de que en la esquina de Prado y Animas, precisamente junto a la casa de modas que allí existe había sido encontrado un paquete misterioso, el cual aparentaba ser una máquina infernal.

Avisado el Teniente Codina, delegado de los expertos en explosivos, se constituyó en el lugar referido y después de examinar el paquete pudo comprobar que el mismo contenía un pedazo de manguera y papeles inservibles.

El Dr. Manuel Villalón renunció como lider de la minoría conservadora

Dice que es necesario hacer oposición. El Sr. Wifredo Fernández pidió que fuese ratificado, pero el señor Villalón no aceptó. Se acordó también designar sublíder al doctor Vito M. Candía

El Comité Parlamentario del Partido Conservador celebró ayer sesión para conocer la renuncia que de su cargo de líder de la Minoría de la Cámara, presentó el doctor Manuel Villalón Verdaguer, con carácter de irrevocable.

Conjuntamente con la del doctor Villalón presentaron su dimisión como secretario el doctor Vito M. Candía y como sublíder el señor Ramiro Pérez Maribona.

Preside la sesión el presidente del Partido Conservador señor Pedro Goderich, senador por Oriente.

Un «quorum» nutridísimo ocupa los amplios butacones del Comité. Entre los concurrentes se encuentra el senador por Pinar del Río señor Wifredo Fernández.

Al abrirse el acto se le concede la palabra al doctor Villalón, quien lee un discurso en el que da cuenta de su nombramiento, con carácter provisional, de líder de la Minoría; cargo que ha venido sirviendo con devoción y entusiasmo.

Dijo que al aceptar el cargo tuvo q. contraer la grave responsabilidad de señalar las nuevas orientaciones del Partido Conservador. Como fué en efecto al proclamar inmediatamente ante el hemiciclo de la Cámara que el partido Conservador se disponía a iniciar una oposición serena, reflesiva en armonía con los principios del partido.

Manifestó que la Asamblea Nacional de dicho organismo, en su sesión del domingo, había hecho suyas esas mismas orientaciones de divorcio político del Partido Liberal y de oposicionismo al Gobierno.

Hizo constar que solo gratitud y consecuencia debía a sus compañeros de hemiciclo que le ayudaron sinceramente a mantener la oposicion.

Aludió a la elección del señor Goderich para Presidente del Partido y afirmó que todos los conservadores estaban dispuestos a ayudarlo en la nueva empresa opositora.

Insistió en mantener la renuncia de su cargo de líder y dijo que carecía de facultades para desempeñar el puesto, ya que no tiene el espíritu combativo y es por el contrario esencialmente conciliador.

Dijo: «Tengo como arrastre la responsabilidad colectiva que me cabe por haber seguido con la disciplina que ha informado siempre todos mis actos una política que no es ciertamente la que vamos a seguir ahora

Hizo historia de su antigua vinculación al Partido de la Minoría, del que fué uno de sus fundadores en Cienfuegos.

Se refirió al programa del Partido basado todo él en el pensamiento de que la soberanía y la independencia de nuestra patria radican en el orden y la paz. Lo cual le hacía repudiar la violencia y el convulsionismo.

Y luego dijo:

«Tenemos que levantar muy alto las enseñanzas de la historia ante la conciencia de nuestro pueblo para que sus ejemplos ahoguen el convulsionismo, que se descompone en esas dos tendencias señaladas con clara vision por el señor Embajador de los Estados Unidos, el noble mediador amistoso, en recientes declaraciones, al decir que erámos impacientes e impulsivos. No es posible que la historia pasada se repita en nuestra patria. Es absolutamente indispensable que nuestros compatriotas desechen de una vez y para siempre el mal del convulsionismo que les hace ver a las cumbres del patriotismo a los caudillos gloriosos, puros, inmaculados, libertadores cuando están en la oposición y todos déspotas y todos tiranos tan pronto asumen las riendas del poder.

Mi vieja y modesta actuación política, mis afectos personales para todos ustedes estas mismas ideas que profeso, bien merecen, me parece a mí que me concedan el honor de dar un consejo, y de emitir una opinión. Este consejo, esta opinión leal y sincera es la de que el Comité ponga al frente de sus destinos al hombre que personifique en estos momentos con mayor fuerza, con mayor autoridad, las ansias y los anhelos de todos nuestros correligionarios. He dicho.»

Habló después el doctor Soto Izquierdo y manifestó que ningún motivo había que aconsejase la aceptación de la renuncia del doctor Villalón, ni la de los otros miembros de Comité Parlamentario por lo cual solicitó de la asamblea que no las aceptase.

Añadió que esa actitud de los conservadores ahora era la misma adoptada ya hace tres años por los conservadores de Oriente.

Dijo que todos los conservadores, por haber practicado la política del Cooperativismo eran igualmente responsables ante la opinión pública de todo un pasado político vinculado a la actual administración.

Seguidamente habló el senador señor Fernández para suplicar a la asamblea la ratificación del doctor Villalón. Propuso que el discurso de Villalón fuese impreso.

Entonces el señor Goderich pidió a la Asamblea que puesta de pie aclamase al doctor Villalón como Lider de la Minoría.

Pero el señor Villalón no aceptó en definitiva el cargo, dejando su renuncia sobre la mesa y solicitando un plazo para reflexionar a propósito de ella.

Emocionado el señor Villalón dió las gracias por la prueba de adhesión de que se le hacía objeto.

Planteó a seguidas el doctor Rodríguez Cremé la forma de oposicionismo que harán los conservadores en la Cámara llegando a manifestar que en el caso necesario la Minoría debe retirarse del hemiciclo en señal de protesta cuando las mayorías pretendan ahogar la oposición con sus votos.

A esto se opuso el señor Eduardo Beltrán alegando que la Minoría no ha de abandonar el hemiciclo para dejar el campo libre a la Mayoría, sino combatir tesoneramente.

Se produce un debate con tal motivo en el que toman parte Vito Candia, Santiago Rey Pernas, Goderich, Beltrán y Rodríguez Cremé.

El señor Villalón manifiesta que cumpliendo acuerdo del Partido Conservador la Minoría se opondrá a la Ley de Imprenta pendiente de aprobación en la Cámara.

Todos los presentes asienten.

A propuesta del doctor Fidel A. Caiñas, se conviene en permitir la entrada de los periodistas en las sesiones del Comité Parlamentario Conservador.

Finalmente se acordó designar sublíder del Comité al doctor Vito M. Candia y secretario al doctor Ramiro Pérez Maribona.

El National City Bank muéstrase optimista en cuanto al éxito de los planes de Franklin Roosevelt

«El Guarantee Trust» no cree que se llegue a restablecer la normalidad nacional en la forma en que se desenvuelve el problema. Los delegados cubanos salen para Wáshington

(Especial para el DIARIO DE LA MARINA, por Felipe Taboada.)

NUEVA YORK, julio 31.—El National City Bank of New York, en su informe mensual correspondiente al mes de agosto, en que analiza las condiciones generales de los negocios en los Estados Unidos, llega a la conclusión de que, teóricamente, la idea del control centralizado promete un estado de orden mejor para las industrias del país del que ha existido tiempos atrás, o por lo menos mejor del que ha existido durante los últimos tres años, aunque observa que es evidente que el éxito dependerá de la manera de manejarlo o administrarlo.

El Guaranty Trust Company, en un informe análogo, se muestra excéptico en cuanto al recuperamiento nacional en la forma que se viene desenvolviendo y se pregunta cuánto de los progresos obtenidos puede atribuirse a la amenaza de la inflación monetaria y a otros experimentos drásticos del Gobierno y cuanto de la actividad actual en el comercio y en el mercado de valores es motivado por la fuga del dólar de los negocios domésticos, similar a la ocurrida fuga del dólar de las transacciones internacionales.

SORTEO DE BONOS CUBANOS DEL 5%

Speyer and Company, en su calidad de agentes fiscales de la emisión de bonos de Cuba del cinco por ciento, con vencimiento en 1944, anuncian que 267.500 pesos del principal de esos bonos han sido sorteados para redimirlos, a la par, el día primero del próximo septiembre. En adición al sorteo, los referidos banqueros de esta ciudad han adquirido en el mercado, a fin de cancelarlos por medio del fondo de amortización, bonos de esa clase por valor de 870.000 pesos. Ambas sumas completan la operación del fondo de amortización durante el año 1932-33, y después de amortizados los bonos que cubren aquéllas, quedarán en circulación 10.168.000 pesos en bonos de la emisión original de 35 millones de pesos. Este empréstito fué concertado por la República de Cuba con Speyer and Company el 11 de mayo de 1904 para abonar el primer cincuenta por ciento de los haberes del ejército libertador.

DOS DELEGADOS CUBANOS LLAMADOS A WASHINGTON

Llamados por el embajador de Cuba en Wáshington, salieron ayer para aquella capital los delegados azucareros cubanos señores Aurelio Portuondo y Marcelino García Beltrán, con objeto de tratar de la participación de Cuba en la venta pública que se celebrará el diez del entrante agosto y en la cual ostentarán ellos la representación del Instituto Cubano de Estabilización del Azúcar.

AUMENTO LA PRODUCCION DE REFINADO

El American Sugar Institute informa que desde enero primero a julio 22 se derritieron en trece refinerías de los Estados Unidos, 2 millones 200.000 toneladas largas de azúcar crudo, comparado con 2 millones 150.000 toneladas derretidas desde enero primero a julio 22 de 1932, y se entregaron al comercio de este país, durante los mencionados respectivos períodos, 2.005.000 y dos millones de toneladas largas de azúcar refinado.

REMESA SEMESTRAL DE PUERTO RICO

Según la Asociación Portorriqueña de productores azucareros, desde enero primero a julio 29, Puerto Rico ha embarcado para los Estados Unidos 567.457 toneladas cortas de azúcar crudo y 67.352 toneladas de azúcar refinado

Cinco presos llegaron ayer de I. de Pinos

No aparece el joven Iglesias, qué fué detenido y encarcelado. Ataques al capitán Larrubia

Llegaron ayer en el tren de Batabanó, procedentes del Presidio Modelo de Isla de Pinos cinco presos políticos: Pedro Linares, José González, Oscar Rodríguez, Alfonso López y Antonio González Sánchez.

ESTUDIANTE AGREDIDO

En Cienfuegos, el miliciano Ricardo Rodríguez del Rey hirió gravemente en la cara al estudiante Ricardo Carrera Méndez, el cual fué traído ayer a la Habana e ingresó en una Clínica.

El caso ha sido puesto en conocimiento del Mediador.

LA ALIANZA FEMINISTA

Hoy, a las tres, en su local del Malecón, celebrará la Alianza Nacional Feminista una asamblea, a la que invita a todas las mujeres que simpatizen con el voto femenino.

LOS LIBERALES

La Asamblea Nacional del Partido Liberal será convocada en breve para considerar los distintos aspectos que ofrece la Mediación.

CONTRA EL SUPERVISOR DE SANTIAGO

Comunican de Santiago de Cuba que en las paredes de las casas de la ciudad han aparecido grandes cartelones, colocados en la madrugada, en los que aparecen letreros diciendo ¡abajo el capitán Larrubia!

Este militar es el supervisor de Santiago.

MARGARITO IGLESIAS

El joven Oscar Iglesias, sobrino del líder obrero Margarito Iglesias formulará la queja correspondiente ante el Comité, a fin de proceda a excarcelar a su tío, detenido en el pueblo de Regla por el judicial Otero.

Suponiéndose que Margarito Iglesias se encuentre en prisión se ha gestionado su amnistía, pero al presente nadie puede dar razón de su paradero ignorándolo las mismas autoridades, a pesar de que fué detenido y encarcelado por oposicionista.

Un soldado se suicidó ayer de un balazo

Un vigilante de la policía se lesionó anoche al caerse de una motocicleta. Un guardia detenido

MARIANAO, julio 31.

Pedro José Fajardo Rodríguez, de 23 años, avecindado en Santa Petronila y Medrano y soldado del Ejército Nacional destacado que estaba en la Quinta Compañía de Infantería, se suicidó hoy en la barraca de la expresada Compañía, utilizando para ello un revólver de Reglamento. Se cree que el móvil del suicidio haya sido el hecho de tener pendientes varios casos de corte.

MARIANAO, julio 31. En el Hospital Militar de Columbia, fué asistido por el capitán médico doctor Sanchez, el vigilante de la policía del tráfico de Marianao, Rogelio Campos, quien sufrió lesiones menos graves. Dice el vigilante que al llegar a Quinta Avenida y 22, en el reparto de Miramar, cayó de la motocicleta que montaba dando contra el pavimento. El hecho fué casual.

Huelguistas condenados

El doctor Vianello, Juez Correccional, condenó a cinco pesos de multa a cada uno de los huelguistas a que nos referidos en seguida: Antonio Hilario Santana; Avelino Trueba Hernández; Alfredo Piedra Rodríguez; Ignacio Castillo Guzmán; Francisco Pampillo Rosales; Enrique Cabazon Delgado; Miguel Angel Menéndez; Francisco Barrero Conesa; Jesús González Orúe; Francisco Jiménez Rivas; Pedro Calleja Perdomo y otros más.

Estos individuos—según las acusaciones formuladas ante el Juzgado—en la playa de Jaimanitas y en el Puente La Ceiba, según informamos en la edición de hoy, apedrearon a los autos, pasajeros y camiones que transitaban por aquellos lugares.

José Wong, de China, de 47 años de edad, vecino de Real 73, acusó a Miguel Socorro Monte de Oca, de 28 años vecino de Martí 108, de haberle tirado varias piedras a su auto, ocasionándole averías y como había regado gran cantidad de puntillas en la carretera de Jaimanitas, se le poncharon cuatro gomas, aprovechando de la oportunidad para apedrearlo.

Contra el propio Monte de Oca formuló igual denuncia Miguel Martín Díaz, de Real 74.

El sargento Ignacio Navarrete, de la policía local, detuvo a Raquel Zamora Valdés, guarda jurado, de 36 años de edad, vecino de Washington, por usar arma de fuego sin licencia y el uniforme de la policía de Marianao sin autorización alguna para ello. El referido guarda jurado dijo que tenía autorización para usar el uniforme. Hoy tenía que haber comparecido ante el Correccional y por no haberlo hecho fué arrestado.

Cerraron también las sociedades y teatros

LLAMAMIENTO A LAS MUJERES PARA TRATAR DEL VOTO FEMENINO

Las Delegadas a la Mediación, conocedoras de las dificultades con que tropieza en estos momentos la adopción al Sufragio Femenino por la Comisión Mixta, ha creído de suma urgencia invitar a las representaciones de todas las entidades femeninas, sin distinción de tendencias políticas, a una reunión que con el objeto de cambiar impresiones tendrá lugar el martes 1 de agosto a las cuatro y media de la tarde en Neptuno 187, altos, «Colegio María Corominas».

Dulce M. Borrero de Luján; Carolina Poncet; María Corominas de Hernández; Pilar Jorge de Tella; Otilia André de Giol; Hortensia Lamar.

Los maestros se dirigen a Sumner Welles

La sección local del Sindicato Nacional de Trabajadores de Camajuaní, eleva su protesta

SANTA CLARA, julio 31. Por telégrafo.—Unánime resultó el cívico acto de protesta de todo el comercio villaclareño, cerrando sus puertas de dos a tres de la tarde de hoy, como señal de protesta contra los atropellos realizados el pasado sábado en el teatro Villaclara, y generalizado momentos después en calles y paseos y aun en cafés, donde se encontraba el público.

También secundaron la protesta del comercio, las sociedades, las cuales cerraron sus puertas.

Durante esa hora, el público trató de formar manifestación, reuniéndose en el Parque Vidal, disolviéndose al advertir la presencia de la fuerza pública, la que no tuvo necesidad de actuar.

Los teatros «Villaclara» y «La Caridad», han suspendido sus funciones de hoy para sumarse a la protesta. ARMANDO MACHADO, Corresponsal.

Los maestros de Santa Clara

SANTA CLARA, julio 31. Por telégrafo.—Continúa el Sindicato Local de Maestros de Enseñanza, recibiendo telegramas de adhesión y protesta por los atropellos del pasado sábado.

Firmado por las madres villaclareñas se ha cursado un telegrama al Embajador de los Estados Unidos Mr. Sumner Welles, protestando enérgicamente de la actitud de la fuerza pública contra los educadores, pidiéndole el castigo de los culpables de los tristes hechos.

Continúan mejorando de sus lesiones los heridos Pinol, Navarrina, Jiménez y los restantes.—ARMANDO MACHADO, Corresponsal.

Siguen las protestas

CAMAJUANI, julio 31. La Sección Local del Sindicato Nacional de Trabajadores de la Enseñanza, celebró hoy asamblea acordando protestar de los atropellos cometidos con sus compañeros de la Habana, Santiago de Cuba, Camagüey y Santa Clara y también de que se les pague julio, dejándoles pendiente el ejercicio anterior y de que se les rebaje el sueldo que los coloca en la miseria; también de que se mantengan en prisión a compañeros acusados injustamente, sólo por pedir mejoras justas para la profesión y de que no se les dé el trato que merecen, pidiendo, finalmente, la suspensión y sobreseimiento de los expedientes iniciados contra compañeros e inspectores que no obedecen más que a faltas imaginarias que nunca cometieron. ESPECIAL.

Acusación de estafa contra el Dr. E. Sarrá

Un teniente retirado de la policía la formuló contra el droguista y dos empleados

Ante el oficial de guardia ayer en la Policía Secreta, Carlos Hernández Torres, denunció el teniente retirado de la Policía Nacional Angel de la Cruz Muñoz Macías, vecino de Vapor número 49, al doctor Ernesto José Sarrá Hernández, droguista de esta capital y a sus empleados, Everardo Malgrat Fernández y Pelayo Pastor Garcés, así como al secretario del juzgado municipal del Vedado, Raúl Chacón Valdés, del delito de falsedad.

Relata el denunciante que desde el mes de marzo de este año, habitaba un apartamento en el séptimo piso del edificio Echevarría, sito en la calle de Marina 16-C, habiendo contratado con la encargada, señora Carmen Tellechea, empleada de los acusados, y como se atrasase unos días en el pago del alquiler, se presentó el procurador de los señores Sarrá, Garcés y Malgrat, de apellido Mesa, acompañado del secretario del juzgado referido, señor Chacón y del alguacil del mismo y, no obstante sus protestas de que no había sido demandado ni oído en juicio de desahucio alguno, procedieron a lanzarle los muebles a la vía pública.

Agregó que el juicio del cual se valieron los acusados para lanzarlo es uno simulado, igual a los que siempre existen interpuestos por Malgrat contra Garcés, sobre todas las propiedades de Sarrá, en los cuales aparece como subarrendador e inquilino principal Garcés, y aunque en dicho juicio este último fué sentenciado al desalojo de la totalidad del edificio o sea de los treinta y cuatro apartamentos, además del que ocupa la encargada, señora Tellechea, solamente a él, sin molestar en lo absoluto a la referida empleada.

Estima que los acusados, en complicidad todos, han cometido el delito de falsedad y que la diligencia de lanzamiento y la suspensión de la misma fué una comedia para perjudicarlo, pues con conocimiento de lo que pretendían hacerle los acusados, se quejó al juez municipal del Vedado, doctor López Centellas y éste dispuso que se practicase el lanzamiento sobre la totalidad del edificio, como dispone la sentencia, no obstante lo cual el secretario, señor Chacón, aprovechando que actuaba como juez interino, desobedeció lo dispuesto por el propietario y practicó el lanzamiento en cuanto al departamento en que él vive, y que fué el designado por el procurador de Sarrá.

UN EXPOSITO SE ESTIMA DESPOJADO DE UNA FORTUNA

Recibimos anoche la visita del joven Ignacio de Loyola Valdés, de 22 años, exasilado de la Casa de Beneficencia.

Según nos informara, hace poco menos de un año que fué expulsado de dicho establecimiento, en unión de otros compañeros, en virtud de haber participado en una alteración del orden que allí tuvo lugar, siendo recogido por la familia del coronel del Ejército Nacional Rafael del Castillo la cual lo ha ibrado de a miseria.

Dice Valdés que por sorteo celebrado el 29 de enero de 1928, se rifó entre cien reclusos de la casa cuna, el legado de trescientos mil pesos de D. Adrián Valcárcel Valdés y Peñalver, fallecido hace sesenta años, dejado en propiedades radicadas en Cuba, y en cuyo sorteo el fué uno de los agraciados, tocándole en esa participación alrededor de mil quinientos pesos ya que deben ser deducidos canones, censos y otros gravámenes.

Alega Valdés, que como al ser expulsado de la Beneficencia, la Junta de Patronos no le ha hecho entrega de la parte que le corresponde en el mencionado legado, se estima defraudado en dicha cantidad, por lo que, antes de disponerse a entablar la reclamación legal consiguiente, lo quiere hacer público.

El jurado federal investiga el empleo de estupefacientes con los caballos de carrera

El encargado de la investigación, después de que ya habían declarado veintidós testigos, manifestó su confianza en que muchas personas serían procesadas en relación con el asunto

CHICAGO, julio 31.—AP.—El gran jurado federal estudió hoy los alegatos del Gobierno en relación con las prácticas ilegales que se observan en las carreras de caballos, desfilando al propio tiempo ante el tribunal de derecho veintidós testigos, entre entrenadores, dueños de establos y funcionarios de los dos parques más importantes de esta ciudad.

No se ha revelado al público ninguna de las pruebas que se han puesto en manos del jurado, pero Leslie E. Salter, encargado de la investigación, dijo que confía en el procesamiento de muchas personas como resultado de la violación de la ley Harrison sobre narcóticos.

Simultáneamente se anunció que Ralph H. Oysler, que dirigió a los agentes federales que realizaron un raid en Arlington Park el viernes de la semana pasada y arrestaron a varios individuos encargados de los caballos, será asignado a la labor de descubrir a otras personas que se suponen han participado en las prácticas ilegales y crueles.

Se insiste, sin embargo, en que el único interés del Gobierno federal consiste en aplicar la ley que prohibe la posesión y transporte de los narcóticos, así como castigar los procedimientos empleados por los funcionarios de los hipódromos.

Cuatro de los siete arrestados en Arlington Park han sido sometidos a un interrogatorio por el gran jurado federal. Los interrogados han sido Ivan Parke, que se distinguió como jockey; doctor Edward Nelson Southaerd, veterinario de Louisville, Kentucky; Charles Mitchell y William Payne, empleados de los establos.

Southard en una declaración que se ha publicado, negó que los agentes de la policía hubiesen hallado agujas hipodérmicas en el cuello del caballo Louise Dear después de la carrera del viernes, que la perdió el animal como favorito. Agrega en la declaración que ha estado curando al caballo por espacio de un año con una solución porque tenía doloridas las manos.

M.E.C.D. 2016

Bromas y Veras

Por Joaquín ARISTIGUETA

A MI me entusiasman las modas. Ir hoy distinto que ayer, es cosa de «Encanto» y, además, de «Fin de Siglo», para las damas. «Diversidad, sirena del mundo», com odijo D-Annunzio. Y no sólo variar de ropa, sino hasta de pelo y de pellejo.

En esto de variar de pellejo, las mujeres tienen una especial delectación: en invierno se ponen la piel de marta (o de conejo)y en verano se ponen la piel tostada y, algunas, hasta sueltan la piel. No les basta con despellejarse las unas a las otras, sino que hasta se despellejan a sí mismas poniéndose al sol, ora boca arriba en la playa, ora boca abajo; y los hombres con la boca abierta a todas horas.

Antiguamente los poetas cantaban los colores frescos, primaverales de las damas: hoy no sé yo qué inspiración van a encontrar los poetas en ese color chorizo muy subido que se ponen nuestras mujeres que se asan al sol.

Por cierto que ahora se ha inventado un procedimiento científico para tostarse sin que sufra la piel, y para que sufran los mirones. La cosa es un traje de cierto tejido celuloso que no deja pasar los rayos del sol perjudiciales y sí los útiles para el tostado de la piel. Porque el procedimiento de la playa al sol libre sobre el libre pellejo, no produce el tostado: es que las mujeres salen convertidas en chicharrones.

Con ese traje nuevo no salen ampollas en la piel. Es un traje transparente, diáfano como un día claro. Y claro está que es un traje para andar por casa, porque si las mujeres anduvieran con él por la calle, los hombres andaríamos también por la calle, pero a bofetadas. Porque el tal trajecito, si impide pasar los rayos solares que tuestan, no impide pasar las miradas, que hay algunas que chamuscan.

Así que, las bañistas, si quieren usar el trajecito en la playa, no tienen más remedio que ponerse antes un «maillot» o trusita de esas de moda, que tanto nos recuerdan aquella tan aplaudida de nuestra madre Eva, que no cabe duda usó el vestido de más vista que se ha puesto mujer alguna.

Otra moda que se ha lanzado en las playas de idem es el pijama sintético. Esos pijamas de pantalones anchos que usan las mujeres, ya no sirven. Porque son de pantalones anchos y de manga también muy ancha, e impiden los movimientos de las deportistas. Esto debieran haberlo calculado los modistos, pues no ignoran que los pantalones han sido siempre una traba al par que atracción, para las mujeres, que siempre han estado sujetas por los pantalones, primero del padre, luego del novio y al fin del marido, sobre todo, si éstos a su vez han sabido sujetarse los pantalones.

Y para mayor libertad de las deportistas, se ha ideado el pijama sintético, que es muy bonito, sobre todo, si se exhibe colocado en un maniquí de carne y algo de hueso, todo bien repartidito.

Se compone el pijamita de una blusa-camisa con un cuello en forma de solapas para que la mujer saque a su vez el cuello, y saque de quicio a los espectadores. Mangas cortas. Debe ser de seda lavable la blusa; la mujer debe ser de rechupete, si no, la blusa resulta una birria.

Y los pantalones, del mismo género, un poco acampanados, a medio muslo. Algo así como los calzoncillos que usamos los hombres modernos y que los tenemos puestos a la vista de toda fémina que quiera examinar un modelo en todas las vidrieras del comercio. Y si no están en las vidrieras, cualquiera puede pedir al dependiente que le enseñe los calzoncillos, y se los enseña sin discusión, porque si no los tiene a la vista, los tiene al interior.

Unos calcetines blancos, doblados, y unos zapatos sin tacón, también blancos, completan el traje por la parte Sur; al Norte debe terminar el atuendo en una cabecita rubia, trigueña o castaña; y lo mismo si es la cabellera negra, que si es rubia que si es castaña, debe estar pelada. Y quiere esto decir que en materia de trajes deportivos para mujeres, lo mismo da que tengan un pelo que otro, pues siendo bonitas, los hombres no reparamos en pelos.

Y no cabe duda que este traje femenino es mucho más elegante que ese, totalmente masculino, que algunas mujeres han querido lanzar en la América del Norte y en esta otra parte de América en que nos encontramos de manos a boca. Porque las mujeres que han ideado ponerse trajes de hombre no han reparado que tienen inconvenientes de bulto para que, por ejemplo, el «saco» las «caiga» bien. Además que esa confusión en los vestidos puede traer otras confusiones.

Y, ¡vamos a no confundirnos!

ESTE ENEMIGO PUBLICO DEBE EXTERMINARSE

*Extermine las ratas—el más peligroso enemigo del hombre—pues son portadoras de enfermedades.

PASTA ELECTRICA STEARNS

*Las ratas la comen y corren en busca de agua y de aire, y mueren afuera. Resultados garantizados o se devuelve el dinero. Usada con éxito durante 55 años.

*Dos tamaños: 60 y 450 gramos —en cajas y tubos. Pídala en las tiendas.

La recogida de armas en toda Irlanda

El Vicepresidente Blythe dijo que haría resistencia si trataban de desarmarlo

DUBLIN, Estado Libre de Irlanda, julio 31 (AP)—La policía visitó hoy los domicilios de los ex ministros así como de los jefes más preeminentes de la «Guardia nacional» y exigió la entrega de todas las armas de acuerdo con una orden dictada repentinamente por el Gobierno revocando todas las licencias concedidas para portar revólvers.

Varios de los visitados se negaron a hacer entrega de las armas que poseen, entre ellos el ex vicepresidente Farnest Blythe, quien declaró que estaba dispuesto a hacer resistencia a cualquier intento para desarmarle.

La revocación de las licencias, que ha causado sensación, ha seguido a la reorganización de la Asociación de compañeros del Ejército con el nombre de Guardia Blanca, al frente de la cual se encuentra el general O-Duffy que fué destituido recientemente del cargo de Comisionado de la Policía del Estado Libre.

La Asociación está compuesta por elementos que simpatizan con la política del ex presidente William T Cosgrave.

SIRVIENTA ABURRIDA

La sirvienta Violeta Rodríguez Martínez, de 21 años de edad y sin domicilio, se produjo una grave intoxicación, al ingerir cuatro pastillas de permanganato con ánimo de suicidar se, siendo asistida de primera intención en el Hospital Municipal.

VIBOREÑAS

LOS SANTOS DE HOY

Agosto, que empieza en martes, es pródigo en Santas y Santos en su primer día, pues están señaladas para hoy las festividades de las Santas Fe, Esperanza y Caridad, Tenesina y Salomona, Santos Pedro Ad-Víncula, Vero, Nemesio, Félix de Gerona, Justino y Menandro.

No todas las Esperanzas celebran hoy sus días, puesto tiene tres fechas esta Santa, 1 de marzo, la de hoy y el 18 de diciembre.

Mencionaré, pues, muy presentes las tengo, las siguientes damas, y dense por felicitadas las que celebren hoy sus días.

Una dama estimadísima, la señora Esperanza Vidal de Robau, amante mamá de mis predilectas amiguitas Estrella, Amparito y Betty Robau.

La joven señora Esperanza Pastoriza de Montejo, amante esposa de mi fraternal amigo señor Moisés Montejo.

La distinguida y altruista dama Esperanza Bernal de Zubizarreta, esposa de mi particular amigo y convecino, el doctor Octavio Zubizarreta, Secretario de Gobernación.

La distinguida y bondadosa dama Esperanza Chapottin de O-Farrill, esposa de mi excelente amigo el popularísimo ex Alcalde de la Habana doctor Juan Ramón O-Farrill.

Una dama estimadísima, la señora Esperanza Verdes de Ortega, esposa del querido y reputado facultativo doctor Luis Ortega.

Mi amiga a la que profeso gran afecto Esperanza Martínez viuda de Ballenilla, autora de los días de la joven, bella y culta dama Consuelo Morillo de Govantes, cuyas labores altruistas y culturales tanto admiro.

Las señoras Esperanza Corcuera de Roa, Esperanza Toledo de Julián, Esperanza Gómez de Alvarado, Esperanza Rojas de Peñalver, Esperanza Sánchez de Aguirre.

La joven señora Esperancita San Pedro de Reyes.

Y la joven, bella y simpatiquísima señora Esperanza Cajette, amante esposa del cumplido amigo Pepe La guna.

Las siguientes figulinas:

Esperancita Ponce, Esperanza Beltrán y Alvarez, Esperanza Cantero, Esperanza Mendoza, Esperanza Ruiz, Esperancita Montejo, Esperanza Morales López, Esperancita Reboll, Esperancita Hernández Piñera.

Esperanza María Lamar, Esperancita Miró, Esperanza Rodríguez, Esperanza Vidal, Esperanza Reyes, Esperancita Sotolongo.

Y una Esperanza tan admirada como Esperancita Montoto y Martos, que será objeto de incontables felicitaciones y recibirá las más bellas flores de la Casa de Cofiño, por su más constante admirador...

Las señoras y figulinas que no sien do hoy sus días sean molestadas tetónicamente, con equivocadas felicitaciones, no me echen a mí la culpa, ¡la tiene el calendario!

SRA. CONCHITA DOMINGUEZ DE TIGERA

He tenido el gusto de saludar en su breve visita a la Víbora, a tan distinguida dama, perteneciente a la selecta sociedad matancera, bella y elegante esposa del apreciable caballero señor José Tigera, Tesorero del Gobierno Provincial de la gentil Yucayo, importante cargo que desempeña con el general beneplácito por su inteligencia y honorabilidad.

En su amenísima charla evocábame Conchita los inolvidables recuerdos de una época agradabilísima, que siempre conservaré, haciendo yo remembranza de ellos al oirla mencionar nombres de estimadísimas familias, y de las grandes y brillantes fiestas de esa cultísima sociedad.

Reitero a Conchita mi expresivo saludo y ojalá pronto pueda corresponder a su invitación de visitarla, y hacerlo también a su bella y admirada hermana Felicita, la simpatiquísima figulina, por herencia de familia.

JOSEFINA DE LA PORTILLA DE ESNARD

Tan apreciable señora, amante esposa del bien querido amigo el conocido Corredor de la Bolsa de la Habana, señor Julio Esnard, esposos a los que me una gran amistad desde su niñez, ya ha abandonado la clínica de la Asociación Cubana, en la que fué sometida a una delicada operación por el afamado cirujano doctor Núñez Portuondo, y se encuentra en el Vedado, residencia de sus hermanos los distinguidos esposos señora Julia V. de la Portilla y Sr. Edelberto de la Portilla, encontrándose en muy satisfactorio estado.

Son mis deseos que su mejoría se acentúe, para cuanto antes complacerme en consignar la grata nueva de su completo restablecimiento, con el afecto que me une a Josefina y el cumplido Julito.

CUCA VIJIL CARAL

La bella y rubia figulina, mi amiguita muy admirada poseedora de tan dulce voz, se encuentra bajo la influencia de una afección apendicular de la que es asistida por los reputados facultativos doctores Cabrera Macías y Presno, sometida a un riguroso plan, que de no dar resultado, obligará al hábil cirujano doctor Presno a someterla a la correspondiente operación.

Ojalá no sea éste necesaria, y sé apreciar las impaciencias de su amantísima mamá, mi excelente amiga la joven y bella dama María Caral de Vijil, que siente adoración por su linda Cuca.

ROBUSTEZ PARA LA MADRE Y SU CRIATURA

Para que la lactancia aproveche al bebé, la madre debe cuidar no perder fuerzas. Debe aumentarlas con las valiosas vitaminas fortificantes de la Emulsión de Scott del más puro aceite de hígado de bacalao de Noruega.

Así la lactancia será rica, provechosa, y su criatura crecerá hermosa y con robustez para resistir las indisposiciones del primer año, el más peligroso.

Rechace toda imitación. Acepte sólo la

EMULSION DE SCOTT

Exija siempre esta marca

RICA EN VITAMINAS

SRA. FE DE LA VEGA

Celebra hoy sus días tan hermosa Fe, que es muy admirada por su escultural belleza y dulcísimo trato.

Con su mimosa vocesita, telefónicamente me invitó a su recibo, esta tarde, sin carácter de fiesta, que ofrece a sus íntimas amistades.

Prometo a Fe que aunque sea unos breves momentos, me complaceré en saludarla personalmente, y ahora lo hago con mi mayor expresión y admiración, deseándole el más feliz día.

FE MARIA DEL RIO

Otra linda Fe que hoy celebra sus días.

Rubia de la más delicada belleza, que se ve impedida de recibir a sus amistades, a causa de la dolencia de un familiar muy allegado.

Doblemente lamentable es la suspensión de su recibo, que dado por Fe María tendría las mayores sugestiones, de quien como ella es tan sugestiva.

Que muchos dichosos santos cumpla tan gentil vecinita, deseando el restablecimiento de su pariente.

AMIMADO BAILE

Lo fué el celebrado en la elegante residencia de la gentil señorita Nenita González Verdejas, pues asistieron incontables y graciosas figulinas cuya contagiosa alegría hace tan agradables las horas a su lado, y más si se disfruta de las delicias del baile, el que duró hasta la madrugada.

Mencionaré preferentemente a la adorable rubita Margarita Aldea, compañerita toda la noche del afortunado joven Raúl Rodríguez Faura.

María Antonia Bosque, Etelvina Vázquez, Luisa Truebas, Chuchita Aldea, Marina Díaz, Ofelia Barés Gener, María Pérez, Elena Pérez, Ernestina del Mazo, Conchita Jardines, Herminia Menéndez, Sofía Batista, Amada Suárez, María González, Betty Martínez.

Emilia Termes, Evita, Sarah y Aida González, Ignacita Hernández, Carmela Navarro, Georgina Morales, Estela Rúa, Olga Agudo, Nena G. Mary, Magdalena Martín, Graciella Verdejas, Aida y Eva Verdejas, Anita Cuervo, Mercedes García, Aidee Carrasco, Mariana Roig.

La bellísima trigueñita Clarita Montes de Oca.

Esmeralda Serrano, María Isabel González, Herminia y Eulalia González, Margarita Hills, Eugenia González, Esther Menéndez, Graciella Acosta, Hortensia Garrido, María Truebas, Edelmira Eloy, Dulce María Ballester, Elena del Mazo, Luz Marina Hernández, Esther del Castillo, Amelia Romero, Nenita Sorolla, Delia Valdés, Ana Rosa y Nieves Alvarez, Nieves Martínez, Virginia Alvarez, Felicia Montes de Oca, Oria Vildósola, Mary Hauson...

Felicito a Nenita, por haber demostrado ser una excelente organizadora, y por el elegante decorado floral que ordenó a la Casa Cofiño.

Urbano del Castillo.

CRUCIGRAMAS

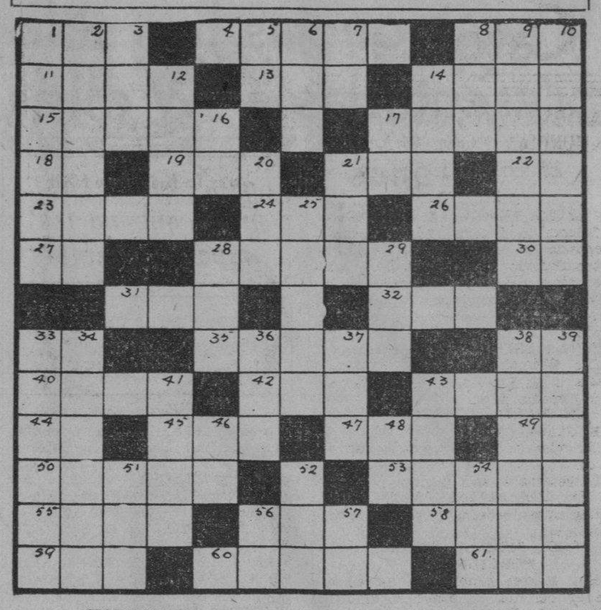

HORIZONTAL

1.—Nombre de una actriz de cine; 4.—Moneda de plata de la India Inglesa; 8.—Extensión de agua salada; 11.—Superficie; 13.—Río costanero del Mediterráneo; 14.—Tamiz; 15.—Río de Francia; 17.—Ciudad de los Estados Unidos de Norte América; 18.—Instituto Matanzas; 19.—Expiración brusca y sonora; 21.—Debajo; 22.—Nota; 23.—Ciudad antigua de la Grecia, situada en el Parnaso y consagrada a Baco; 24.—Parte de la cordillera Ibérica, situada al N. de Burgos. 26.— Dios supremo del panteón Asirio; 27.—Naipe; 28.—Muy pequeño; 30.—Musical; 31.—Isla del mar de Irlanda; 32.—Parra; 33.—Interjección; 35.—Región de la Turquía de Asia, entre el Eufrates, la Arabia y el Mediterráneo. 38.—Signo de la plata. (fr.) 40.—Ciudad de Ukrania; 42.—Preposición; 43.—Apodo; 44.—Nota; 45.— Ninfa que fué convertida en roca; 47.—Flanco; 49.—Ter. de infinitivo; 50.—Persona o cosa venerada; 53.—Arbol; 55.—Fango; 56.—Tiene mitad exacta; 58.—Primer hombre según la Biblia; 59.—Nombre de la madre de la Virgen; 60.—Cavidad del pecho; 61.—Nombre femenino.

VERTICAL

1.—Actor de cine; 2.—Uno de los Tres Mosqueteros; 3.—Moneda japonesa; 5.—Antiguo nombre de la nota do; 6.—Animal acuático; 7.—Trasladarse; 8.—Número; 9.—Arbol de madera blanca que abunda en Europa.

10.—Pez marino; 12.—Relación tratada en una junta; 14.—Capacho de bimbres; 16.—Río de Aragón; 17.—Pronombre posesivo; 20.—Baile; 21.—Esencialmente puro. (apócope); 25.—Isla del mar Tirreno, en el golfo de Nápoles; 28.—Ciudad de Austria; 29.—Alga; 33.—Conjunto de personas o cosas; 34.—Instrumento de labranza; 36.—Antigua ciudad de Asia Menor; 37.—Apodo de mujer; 38.—Instrumento musical; 39.—Provincia de España; 41.—Tela; 43.—Distrito de Venezuela; 46.—Preposición inseparable que significa con; 48.—Artículo; 51.—Poema; 52.—Emperador de Rusia; 54.— Novelista americano; 56.—Río de Italia; 57.—Dios egipcio del sol.

La solución mañana.

SOLUCION AL CRUCIGRAMA ANTERIOR

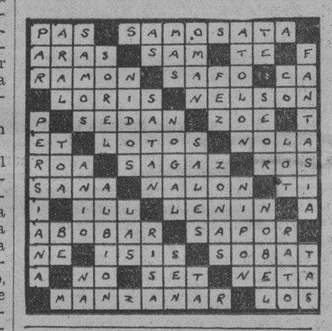

INVENTOS, INNOVACIONES Y CURIOSIDADES

(Science News Service)

Un hombre de ciencias francés ha conseguido producir los rayos X sin necesidad de utilizar los tubos que hasta ahora se venían usando. Para obtenerlos el sabio de referencia hace pasar una corriente eléctrica de alto voltaje a través de una sustancia de gran resistencia.

Existen unas mesas de patas plegables que permiten utilizarlas en combinación con las camas y otras piezas de mobiliario, facilitando al propietario el modo de comer en el lugar de la casa que mejor le plazca.

Varias compañías inglesas de radio han decidido usar tubos de cobre a manera de ánodos, en lugar de los de cristal que se acostumbra utilizar.

Las calles que tienen gran tránsito de peatones y disponen de una iluminación deficiente, se están alumbrando en París con unas lámparas especiales, que proyectan sus rayos sobre el pavimento únicamente.

En el estudio que ha realizado un grupo de economistas soviéticos de 2,310.000,000 de acres de su país, se ha encontrado con que 780.000,000 de acres son pantanos, lagunas y ciénagas.

Las experiencias realizadas en un colegio de Nueva Jersey han venido a demostrar que la digestión alcanza su climax media hora después de la comida y su punto de menor actividad precisamente antes del desayuno.

Se han construido unos proyectores para retazos de films que solamente pesan 20 onzas, teniendo un tamaño tan excesivamente pequeño que se pueden sostener con facilidad en la palma de la mano.

Más de 105.252,000 de pares de zapatos y pantuflas de goma se produjeron en los Estados Unidos durante los cuatro últimos meses de este año.

Ultimamente se han lanzado al mercado unos micrófonos que permiten a los choferes de los ómnibus que tienen dos pisos participar a todo el pasaje los nombres de las calles a que se van aproximando.

DENUNCIA DE ROBO

Angela Pineda Gómez, vecina de San Joaquín 128, altos, dió cuenta en la Octava Estación q. durante su ausencia, le robaron de su domicilio la suma de 40 pesos que guardaba en el escaparate, prendas y ropas que apreció en la suma de 105 pesos sospechando de dos mestizos que fueron vistos por los vecinos, cuando abandonaban el domicilio.

40 AÑOS DE ÉXITO

VINO-LEGÍTIMO

PEPTONA-BARNET

FERROFOSFATADO

3 Copitas alimentan más que 100 gramos CARNE FRESCA

Todo se asimila pronto sin digerir, descansa el estómago y el hígado

PREPARADO POR Droguería "Sarrá" - La Mayo

Tranquilidad ayer, en la zona minera

El campamento militar está en la cima de un monte desde el que se domina esa región

BROWNSVILLE, Pennsylvania, julio 31 (AP)—Reina hoy tranquilidad en el Condado de Fayette, donde más de 12,000 mineros se declararon en huelga hace días, pidiendo que las empresas reconozcan sus gremios. Se debe principalmente la ausencia de desórdenes a la vigilancia que ejercen las fuerzas de la Guardia Nacional en la cuenca minera.

El sheriff Harry F. Hackey, cuya negativa a retirar a los delegados especiales motivó el envío de fuerzas por el gobernador Pinchot a la región, ha abandonado el servicio de policía del sector encomendado a la milicia.

Después de una conferencia con el comandante Kenneth W. Momeyer, que manda las tropas, el sheriff se apartó de la zona en huelga, pero se negó a delegar su autoridad en las tropas en el resto del Condado.

El comandante Momeyer tiene 325 hombres, los cuales han establecido un campamento en la cima de un monte desde el cual se domina la mayor parte de las minas de carbón.

Antes de que llegaran los soldados para hacerse cargo del mantenimiento del orden, comenzó a reinar la tranquilidad.

El orden que reina hoy contrasta con los disturbios de la semana pasada, durante los cuales cinco huelguistas resultaron heridos por armas de fuego.

Más de veinte minas, la mayoría propiedad de la H. C. Frick Coke Company, están cerradas. Los mineros piden el reconocimiento de la United Workers of America.

La Frick Company y la Jones and Laughlin Steel Company y la W. J. Rainey Coal Company, que también tienen minas en la región, sostienen que los obreros no quieren el reconocimiento de la Unión y que han intentado con variable éxito crear gremios dentro de las citadas compañías.

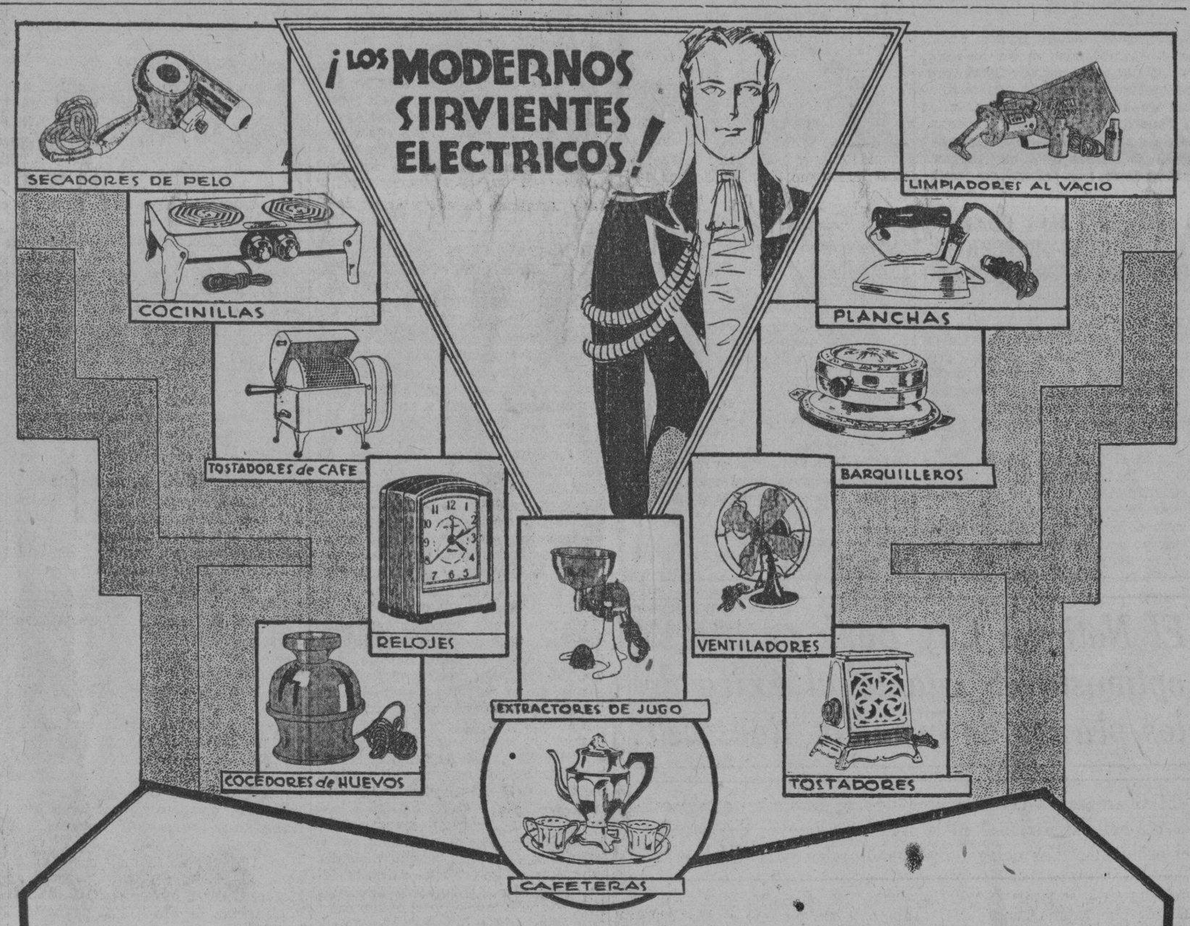

SUS USOS SON INFINITOS

En la propia mesa puede usted preparar el café, tostar el pan, cocer huevos, hacer deliciosas tortas, exprimir el jugo de naranjas o limones, etc., sin que se requiera el menor esfuerzo o molestia.

Y análogamente, para limpiar el polvo, tostar el café, secar el pelo, planchar, tener hora invariablemente fija y mil otras indispensables tareas domésticas, los sirvientes eléctricos son ideales, infalibles, limpios, silenciosos. Y su costo de funcionamiento es muy reducido.

Adquiéralos Durante Esta

LIQUIDACION GENERAL

Seleccione los utensilios que le hagan falta y se sorprenderá de sus

EXTRAORDINARIOS PRECIOS

y cómodas facilidades de pago. Visite nuestra Sucursal más cercana para solicitar demostraciones

¡HAGALO HOY!

¡Ahorre DINERO! Utilice nuestras tarifas de servicio combinado

Cía. Cubana de Electricidad

A las Ordenes del Público

Comunistas sitiados por cantoneses

Se asegura que China está construyendo 5 aerodromos con técnicos de E. Unidos

HONG-KONG, China, julio 31.—(AP)—El general Chan Chai-Tong, de las fuerzas militares cantonesas, ordenó hoy el bloqueo de la frontera de la provincia de Kiangsi con el fin de obligar a los comunistas a que se rindan por el hambre. Las fuerzas comunistas de esa provincia han estado ofreciendo resistencia a todos los esfuerzos del gobierno para suprimirlos.

HONG-KONG, China, julio 31.—(AP)—Los periódicos chinos de esta capital publican hoy la noticia de que en los círculos japoneses se está circulando el rumor de que el Décimo-Nono cuerpo de ejército chino, que hizo la heroica defensa de Shanghai, está construyendo cinco Aeródromos en la provincia de Fukien, dirigidos por técnicos americanos. Los fondos necesarios para esta construcción, según los rumores fueron conseguidos mediante un empréstito flotado en los Estados Unidos.

UN ALMACENISTA AFIRMA QUE PAGA MEJOR JORNAL Q. OTROS A SUS OBRERAS

El señor Gregorio Acebo, propietario del almacén de ropa «Pantalón Popular», que se encuentra situado en Regla, nos dirige una atenta carta para que lo excluyamos del grupo de comerciantes de ese giro que pagan a sus obreras la irrisoria cantidad de 20 centavos por docena de pantalones, según se dijese en una información, pues él, aunque la competencia no le permite ser muy generoso mantiene unos jornales un poco más elevados: 30 centavos por docena.

Nos aclara al mismo tiempo que con anterioridad pagaba salarios mucho más elevados, pero que al violar los demás fabricantes de ropa de aquella localidad las disposiciones del pacto que hiciesen a instancias del Alcalde, se ha visto en consecuencia impulsado a reducirlos.

Hacia el final de su atenta misiva nos manifiesta el referido comerciante que es partidario del aumento de los jornales a los obreros de confecciones, puesto que el dinero del trabajador circula constantemente manteniendo el bienestar de todos.

UN INDIVIDUO ATACO A UN CHOFER Y LE FRACTURO UN PAR DE COSTILLAS, AYER

En el segundo centro de socorros fué asistido de las fracturas de la sexta y séptima costillas del lado derecho, el chauffeur Jesús Corral Pico, de 48 años de edad, vecino de Arango y Fábrica.

Corral conducía su automóvil, número 40072, por Infanta y Néstor Sardiñas, cuando pudo darse cuenta que montados enel guardafango posterior, iban varios sujetos, a los cuales reprendió. Uno de dichos individuos, se arrojó del vehículo y con un bate que llevaba, le dió tan fuerte golpe que le produjo las fracturas ya referidas, dándose entonces todos a la fuga.

El vigilante 974, procedió a la detención de Cándido Campos, vecino de San Francisco 1; Julio Sierra Pérez, de San Lázaro 410 y de Marcelo Silveira, de Hospital 5, a los que acusó Corral de viajar en el automóvil en los instantes en que fué agredido. La policía ocupó al Campos un bate que dijo le fué arrojado a él por un sujeto de la raza negra, que logró fugarse.

Los detenidos fueron puestos en libertad.

CUATRO DELINCUENTES ARMADOS ASALTAN A UN COMERCIANTE EN FRUTAS

Los vigilantes 512 y 334, procedieron en la tarde de ayer a la detención de Luis Pérez Arias, de veinte años, vecino de Figuras 105; Juan González Díaz, de 16 años, residente en Compromiso, letra C; Benigno Pérez Fernández, de Jesús del Monte 40 y Antonio González Díaz, vecino de Compromiso, letra C, en Jesús del Monte. Estos sujetos, de pésimos antecedentes penales, eran perseguido a la voz de ¡ataja! por José Guedes Mantilla, español, de 30 años, dueño y vecino del puesto de frutas situado en Concepción y Delicias.

Manifestó Guedes a los vigilantes que los individuos en cuestión se presentaron violentamente en su comercio, portando revólvers y navajas, y después de amenazarlo con ellas, le sustrajeron del cajón de la venta la suma de un peso con cincuenta centavos, dándose todos acto seguido a la fuga.

Los detenidos negaron los cargos, siendo enviados al Vivac por orden del juez de guardia diurna.

BAÑISTA LESIONADO

En el centro de socorro del Vedado, fué asistido de herida y contusiones diseminadas por la cabeza, Benjamín Olivera Riepella, de 22 años de edad y vecino del edificio «Gobea» Declaró que se las había ocasionado al arrojarse de un trampolín en los baños El Encanto», y dar con la cabeza en los arrecifes.

M.E.C.D. 2016

Información Católica

VARIOS CULTOS QUE SE ANUNCIAN PARA MAÑANA EN DIVERSAS IGLESIAS

EN LA IGLESIA DE SAN NICOLAS

Celebra la función mensual reglamentaria, la Archicofradía del Perpetuo Socorro con misa cantada de comunión plática por Monseñor Lobato, procesión y junta.

Se suplica la asistencia a sus cofrades.

EN LA IGLESIA DEL CRISTO

Los Miércoles de Santa Rita de Casia, a las 8 y 9 a. m. y 5 y media y 8 y media p. m.

EN MARIA AUXILIADORA

El Jubileo Circular.

La misa del Sacramento a las 8 a. m.

La reserva a las 5 p. m.

EN LOS DEMAS TEMPLOS

Las misas rezadas y cantadas de costumbre.

EL JUBILEO DE LA PORCIUNCULA

Hoy martes primero de agosto a las 12 del día da comienzo el Jubileo de la Porciúncula, tan famoso en todo el mundo, en las Iglesias franciscanas.

Aquí en la Habana se puede ganar en San Francisco y en Santa Clara.

En la Parroquia de Casa Blanca y en Guanabacoa en el Convento de los Padres Franciscanos.

Los Terciarios pueden ganarlo si no hay iglesia franciscana, en su parroquia y a falta de ésta en cualquier iglesia o capilla pública o semipública.

Las condiciones son: Confesión, Comunión, visita a la iglesia que goza del Privilegio de la Porciúncula.

Se advierte que en cada visita hay que rezar seis Padrenuestros, Ave María y Gloria.

Los cultos con que los franciscanos de Cuba y Amargura, celebran este famoso Jubileo son los siguientes:

Agosto. Día primero.—Primer martes del mes. Función mensual de la Pía Unión de San Antonio de Padua. Mañana: A las 7 y 30 misa de Comunión general y ejercicio del primer martes. A las 9, misa solemne, sermón, procesión y bendición de los enfermos. A las 12 del mediodía comienza el Jubileo de la Porciúncula. A las 5, ejercicio de los martes. Función de la Porciúncula con salve solemne.

Día 2.—Nuestra Señora de los Angeles. Mañana: A las 7 y 30 misa de Comunión general de todas las asociaciones piadosas de nuestra iglesia. A las 9, misa solemne y sermón por Monseñor Amigó, insigne Tercia rio franciscano. Después de la misa se expondrá S. D. M. y permanecerá así todo el día. Tarde. A las 7 y 30 corona franciscana, letanía, bendición y salve solemne.

APOSTOLADO DE LA ORACION

Día 3 de agosto: A las 4 y media Hora Santa, devoción instituída por el mismo Corazón de Jesús y pedida a sus devotas.

Día 4. Primer Viernes. Señalado para la Comunión reparadora que todos los socios deben ofrecer al Corazón Santísimo de Jesús. A las 8 a. m. misa solemne y exposición de la Intención del mes de agosto.

Por la tarde a las 5 p. m. solemnes cultos. Trisagio, plática y bendición con el Santísimo. Junta general de los Socios y Socias del Apostolado, a la que deben concurrir todos con sus respectivas insignias.

VEA las GRANDES GANGAS durante todo el mes de AGOSTO en "LA MARIPOSA"

Sugestiva Vajilla Luis XVI, con 57 piezas $7.00

Preciosa Vajilla «Mimosa», con 57 piezas .. $7.00

Aluminio doble, marca "Var-Coll".

Baterías de Cocina, con 20 Piezas, a $3.40

LOCERIA Y CRISTALERIA

"LA MARIPOSA"

GALIANO 56. TELF. M-6127.

(entre Neptuno y Concordia)

Envíos al interior con flete adicional.

LA CASA QUE MAS BARATO VENDE

JUBILEO DE LA PORCIUNCULA EN SAN FRANCISCO

Martes, día 1, cultos solemnes a San Antonio a las 9. A las 12, comienza el jubileo. A las 5, exposición del Santísimo y salve. Día 3, miércoles, a las 9, misa cantada y sermón por Mons. Amigó. A las 5, función final.

Relg. 21529 31 Agt 1

Esta entusiasta Congregación del Apostolado, extendida por todo el mundo con más de 30.000.000 de asociados, es la llamada a servir en estos últimos tiempos de arca santa que preserve a las almas buenas del naufragio universal.

Con el fuego Santo que recibe del Corazón Santísimo de Jesús, viene a derretir la frialdad e indiferencia de los corazones ya inflamados en su divino amor.

Hombres y mujeres, niños y ancianos toman parte activa en esta Cruzada Santa de Oración y acción, que lleva por lema de sus aspiraciones la gloria del Corazón de Jesús, y la salvación de las almas.

No se contente con inscribirse en ella como lo han hecho ya los Socios de esos 250 Coros del Apostolado de la Oración en Reina; vea como ellos cumplen fielmente con sus oraciones y comuniones y se convierten en Apóstoles del divino Corazón para conquistar nuevos socios promover en todos los corazones el amor y la devoción al Corazón Santísimo de Jesús.

El mismo ha manifestado cuanto le agrada este celo al prometer que «Las personas, que propaguen esta devoción, tendrán escrito su nombre en mi Corazón divino.»

G. Blanco.

Crónica Habanera

ANGELITA BERNAL

Mañana, en la festividad de Nuestra Señora de los Angeles, está de días una encantadora señorita de la sociedad habanera: Angelita Bernal y Rodríguez, de fina y distinguida belleza. La felicitamos anticipadamente.

SANTOS DE HOY: FE Y NEMESIO

Celebran su santo en la festividad de hoy, un grupo reducido de damas y caballeros.

Con tal motivo saludamos a las siguientes señoras:

Fe González Pineda de del Peso.

Fe Menéndez, esposa del señor Eduardo Santeiro.

Fe Valdés Pita viuda de Betancourt ,Fe Varona de Santos y su hija María de la Fe Santos de Rodríguez Caro.

Entre las señoritas Fe Rego, Fe María Alvarez Lavista y Fe Betancourt.

Los caballeros:

El doctor Nemesio del Busto, Sub-Secretario de Agricultura.

El doctor Nemesio Ledo y Seijo, Auxiliar de la Dirección del Protocolo.

Y el señor Nemesio Díaz Torres.

HILARIA FONTS VIUDA DE CONILL

La distinguida señora Hilaria Fons viuda de Conill, falleció ayer repentinamente en su residencia del Vedado.

La respetable dama, cuya desaparición será hondamente sentida, era miembro de una de las familias más antiguas y distinguidas de nuestra sociedad, donde era altamente estimada por sus virtudes, su amable trato y su bondad.

A las nueve de la mañana de hoy se verificará el acto del sepelio.

Reciban nuestra sincera expresión de condolencia sus hijos el matrimonio Rafael Martínez Arenas y Sarah Conill; su hermano el doctor Arturo Fonts y sus nietos Rafael y Oscar, así como el resto de sus familiares.

JOSEFINA DE LA PORTILLA DE ESNARD

Continúa restableciéndose rápidamente la distinguida señora Josefina de la Portilla, esposa del señor Julio Esnard, quien sufrió una delicadísima operación quirúrgica a manos del notable cirujano, doctor Ricardo Núñez Portuondo, después de un acertado diagnóstico del conocido clínico Octavio Montoro.

Hacemos votos porque dicha mejoría siga su curso, hasta la completa curación de la gentil paciente.

HOMENAJE

Con motivo de la próxima llegada a nuestra ciudad del distinguido caballero José René Morales, que fué Presidente del Habana Yacth Club, le será ofrecido un homenaje, en forma y fecha que aun no han sido determinadas, en el hermoso edificio de la sociedad de la playa de Marianao, por cuyo éxito laboró activamente en años pasados.

Las adhesiones de los socios del Yacht Club pueden efectuarse dirigiéndose a las oficinas del mismo.

CASINO ESPAÑOL

La vieja sociedad hispana continúa auspiciando, con motivo del verano, actos sociales que tienen lugar en su simpática posesión de la playa de Marianao.

Mañana, miércoles, se efectuará de cuatro a siete de la tarde, un bridge-te en dicho balneario, organizado por la señora Carmela Suárez Llata, para el cual existe gran animación.

PEDRO PABLO ECHARTE

En los momentos de terminar esta crónica recibimos la dolorosa noticia de que el señor Pedro Pablo Echarte y Montalvo, conocido caballero de nuestra sociedad, se encuentra en estado gravísimo de salud, en la residencia de sus hijos los esposos Bebito Echarte y Amparo Diago, calle J, número 150, en el Vedado.

Sólo un milagro podrá hacerle vencer el mal que mina su organismo y que hace temer un rápido y fatal desenlace.

Hacemos votos sinceros por que dicho milagro se verifique.

NOTA DE DUELO

A una avanzada edad dejó de existir, rodeado de su amantísima familia, el respetable caballero Jesús de la Fuente, miembro distinguido de la colonia española.

El desaparecido ostentó en diversas etapas de su vida, altos cargos representativos, entre ellos el de Vicepresidente de la Asociación de Dependientes del Comercio de la Habana.

Su entierro, verificado el domingo, fué una demostración de las amistades y simpatías que disfrutaba en nuestra ciudad, pues al mismo asistió una numerosa concurrencia.

Reciban con estas líneas nuestro pésame, sus hijos el doctor Jesús de la Fuente y el ingeniero Miguel Villa.

(Continúa en la página SIETE)

Café

Ya es un secreto a voces que no hay mejor CAFE que el de

LA FLOR DE TIBES, S.A

REINA 37 • TELEFONOS A-3820 / M-7623

LA DISTRIBUCION DE PREMIOS DE FIN DEL CURSO EN LA ESCUELA NOCTURNA «EL SALVADOR», QUE DIRIGE EL P. VIERA, PARROCO DEL CERRO, FUE BRILLANTE

En la Escuela Nocturna «El Salvador» que el Padre José Viera, activo párroco del Cerro, sostiene hace diez años, a costa de inmensos sacrificios en favor de jóvenes obreros de su Parroquia, tuvo lugar el viernes 27 de actual la solemne distribución de premios a los alumnos del Curso Escolar de 1932 a 1933.

Dió comienzo el acto a las 9 de la noche con un conceptuoso discurso de la doctora Guillermina Portela, Cofundadora con el Padre Viera de esta escuela, que tan grandes beneficios dispensa a la clase obrera.

La doctora Portela refirió el historial de este Centro de Cultura Obrera y puso de manifiesto la sublime abnegación y sacrificio con que lo sostiene.

Se lamenta de la indiferencia con que se mira estas benéficas instituciones y pide para ellas protección.

La doctora Guillermina Portela, insigne benefactora de esta escuela es aclamada con delirante entusiasmo.

Los setenta y siete alumnos cantaron el Himno Nacional acompañados al piano por la señorita Esperanza Luaces.

La señora Consuelo Morillo de Govantes, gran benefactora de este centro de aducación e instrucción obrera pronunció un brillantísimo discurso analizando la obra del Padre Viera y de la doctora Guillermina Portela, ensalzando con gran encomio su labor.

Se dirige a los alumnos exhortando los a tener un ideal a fin de poder triunfar en la vida y contribuir a la prosperidad y felicidad de la Patria.

Felicita al Padre Viera y a la doctora Guillermina Portela por esta obra de cultura patria. Asimismo, a profesores y alumnos por los brillantísimos resultados alcanzados en el curso escolar de 1932 a 1933.

Es calurosamente aplaudida la señora de Govantes por su bellísimo discurso.

La señorita Ada Fernández recitó magistralmente varias poesías, que le valieron una gran ovación y numerosas felicitaciones.

La señorita Esperanza Luaces cantó con dulce entonación el Ave María de «Schubert».

El doctor Matías Duque, pronunció magistral discurso considerando la Escuela «El Salvador» como un oasis en medio del desierto de la vida en el cual van a apagar la sed de saber que siente la inteligencia humana.

Hace una bellísima comparación entre la Escuela «El Salvador» del gran pedagogo cubano don José de la Luz Caballero y la Escuela «El Salvador» de la Parroquia del Cerro, en comiando la obra del Padre Viera y de la doctora Guillermina Portela.

Felicitó a los profesores de la Escuela señores Alfredo Rivero a Ismael Galbán por los éxitos que llevaban alcanzados.

Después de comentar con gran encomio los discursos de las distinguidas damas, entona un himno al trabajo y felicita a los alumnos.

El doctor recibió una gran ovación de la numerosa concurrencia y los alumnos.

Después de este discurso recitaron los alumnos de la Academia Champagnat del Cerro, Manuel Cobo, Guillermo Piedra, Manuel García y Gonzalo Pedroso.

Fueron aplaudidos con mucho entusiasmo.

El joven Enrique de la Maza, colaborador en todas las obras de acción social del Padre Viera, pronunció un discurso en el cual refiere todas las obras sociales del Padre Viera, haciendo resaltar su obra catequística en la parroquia, el socorro a los menesterosos, la cristianización de ciudadadelas y cuarterías y la labor pedagógica de la Escuela Nocturna Obrera «El Salvador».

Refiere las grandes privaciones que se impone para realizarlas y expone lo mucho que se podría hacer si se le ayudase.

En la visita a los solares, se predica una plática familiar, se bautiza y se socorren las necesidades corporales.

En reciente visita a una gran ciudadela, se bautizaron treinta niños y se socorrió a sus familiares.

Encomia a la doctora Guillermina Portela y a la señora Consuelo Morillo de Govantes por su entusiasmo en favor de esta Escuela.

Les felicita por sus discursos, así como al Padre Viera y profesores por su labor cultural en favor de los obreros. A estos presenta como norte fijo de sus ideas el amor a Dios, a la Patria, a la Religión y al trabajo, para dignificarse por tan santos y nobles ideales.

El magistral discurso del joven Enrique de la Maza, el cual es Director del Catecismo parroquial, Conferenciante de la Escuela «El Salvador» y el introductor del P. Viera en los solares, fué aplaudido y su autor ovacionado.

La señorita Esperanza Luaces cantó los «Tres Amores» de Alvarez, obteniendo delirante ovación.

El doctor Herminio Rodríguez hace el panegírico del malogrado joven Carlos Aguirre y Sánchez, en memoria del cual fundaron sus padres Charles Aguirre y Fredesvinda Sánchez de Aguirre, un premio de «Cien pesos» en la Escuela Nocturna Obrera «El Salvador».

El doctor Herminio Rodríguez, habla como compañero de estudios y de becados por la Universidad Nacional en Europa para donde embarcaron juntos y donde más tarde encuentra trágica muerte.

Estudia sus bellas cualidades morales, presentándolo a los obreros como modelo a quien imitar en los nobles ideales de que os hablaba este otro modelo de jóvenes Enrique de la Maza.

Termina exhortándoles a ser buenos ciudadanos, preparándose debidamente por el amor a la cultura y al trabajo para regir dignamente los destinos de la Patria, a fin de evitarla pasar por los trances dolorosos por que actualmente atraviesa.

Felicita al Padre Viera y a sus desinteresados colaboradores por su obra cultural.

Es ovacionado el joven doctor.

Se distribuye el premio de «Cien pesos» y otros diversos en metálico y en objetos.

El Padre Viera pronuncia un gran dioso discurso de gratitud, especialmente para la noble dama señora Fredesvinda Sánchez de Aguirre, para la doctora Guillermina Portela, para Consuelo Morillo de Govantes, para los profesores y todas aquellas personas que le prestan su desinteresado concurso.

Suplica protección para sus obras de acción católico social en favor de sus pobres feligreses, entre los cuales se encuentra este grupo de obreros y muchos ancianitos y madres sumidas en la más espantosa miseria.

Después dedica un párrafo a su amor a esos niños y jóvenes obreros, manifestando que se encuentra muy satisfecho y bien pagado con el inmenso cariño que le profesan.

A las 11 de la noche se concluyó el magnífico acto escolar con una delirante ovación al Padre Viera.

¡NOVEDAD!

Leche de Magnesia de PHILLIPS

ahora al alcance de todos

¡Rechace las imitaciones!

En la Terminal, Anoche

EN EL EXPRESO LIMITADO

Embarcaron anoche rumbo al interior, entre otros, los señores Wifredo Saladrigas, José A. Argenter, mister Y. A. Elitin y Ricardo Marañón, para Cienfuegos; doctor Enrique Baradat y señora, hacia Ciego de Avila; doctor Cabargas y señora, para Sancti Spíritus; Marcos León y Rodolfo Alvarez, en dirección a Manzanillo.

PEDRO RODRIGUEZ DELCOURT

Hacia Santiago de Cuba embarcó anoche en el expreso limitado, el señor Pedro Rodríguez Delcourt, figura destacada de la Oposición que guardó prisión por espacio de tres años, cumpliendo condena por infracción de la Ley de Explosivos. Acudieron a despedirlo un numeroso grupo de amigos y simpatizadores, entre los que se encontraban su hermano Mario, los señores Modesto Pérez, Enrique Riera Rodríguez, Pedro R. Echazábal, Pedro Peñalver, Antonio Rodríguez y el compañero Mario Martínez Bauzá.

Muy optimista salió el señor Rodríguez Delcourt, llevando como divisa seguir laborando por los ideales que sustenta y por los que ha librado encarnizadas campañas. Una comisión del Nacionalismo pidió para el líder oriental plenas garantías, las cuales fueron otorgadas en la tarde de ayer.

EL JEFE DE POLICIA DE COLON

Para Colón embarcó anoche el jefe de la Policía de esa ciudad, señor Alberto Ricaforti.

MAS VIAJEROS EN EL EXPRESO LIMITADO

Los representantes a la Cámara, señores Andrés Veloso, para Camagüey; Manuel Tomé Varona, hacia Camagüey y Ramón de León, rumbo a Guantánamo.

Los señores Abel Sánchez y Roberto Brito, Virgilio Lago y señora, todos a Nuevitas; José García Romeu, para Jovellanos; José Ferrer Jr., para Santiago de Cuba; René Betancourt y Ramón Alonso, hacia Manzanillo; Carlos Morales y Manuel Ledón, en dirección a Gibara.

GERMAN WOLTER DEL RIO

De Remedios, llegó anoche en el tren de Santa Clara, el ex congresista y conocido ex periodista doctor Germán Wolter del Río, en compañía de los señores Alberto Orriol y Juan Llorente.

OTROS VIAJEROS EN EL TREN DE SANTA CLARA

Los señores Valentín Moreno, de Sagua la Grande; Luis Granda y señora, de Cienfuegos; Gonzalo Lavín y Arturo Rosal de Camagüey; Oscar Díaz, Lorenzo Espino, de Caibarién; Agustín Hidalgo y señora, de Trinidad; Raoul Duke, de Santa Clara; Armando Rivero y Angel Soler, de Matanzas; Ricardo Palomino, de Jovellanos; Joaquín González, y el joven Pablo Fernández, de regreso de Matanzas.

Políticos de Viaje

Anoche en el tren expreso limitado embarcaron:

El Dr. Ramón de León representante a la Cámara, hacia Guantánamo.

El Sr. Andrés Veloso congresista por Camagüey, rumbo a esa provincia.

Y el representante de la propia provincia Dr. Manuel Tomé Varona.

SERVICIO DE TRANSPORTE A LA ASOCIACION CANARIA

La Asociación Canaria, teniendo en cuenta el estado de huelga que existe en las distintas líneas de ómnibus que circulan por la carretera de Bejucal, lugar en que se encuentra enclavado su magnífico Sanatorio Nuestra Señora de la Candelaria, ha dispuesto, que a partir del día de hoy, primero de agosto y hasta tanto se mantenga el citado movimiento, que la ambulancia de la casa de salud se sitúe en el paradero de la Víbora durante las horas de 8, 9, 10 y 11 de la mañana, para trasladar a aquel establecimiento a los médicos y asociados enfermos, disponiéndose a la vez, que después de esas horas los socios enfermos que tengan necesidad de trasladarse a la Quinta, deberán llamar al teléfono I 2721, pidiendo al Administrador el envío de la ambulancia.

Este servicio lo mantendrá la Asociación Canaria mientras perdure el estado actual de huelga de ómnibus.

VIVIR sin Refrigerador Eléctrico es como VIVIR sin Oxígeno

REFRIGERADOR WESTINGHOUSE

VISITE NUESTRO SALON DE EXHIBICION

San Rafael e Industria — Teléfono M-8884

3a. Serie, Mensaje No. 5

¡HAGA SU AGOSTO EN fin de Siglo

¡NUNCA ES TARDE....! VENGA HOY MISMO Y APROVECHESE DE LA GRAN VENTA REGALO DE

"TRIANON"

Tenemos gran variedad de estilos en zapatos blancos de Sra., desde $1.25.

Elegante modelo de medio corte, muy propio para calle, en finísimo glacé carmelita. Tacón militar 8/8, $3.50

Sandalias de niños, desde $0.50.

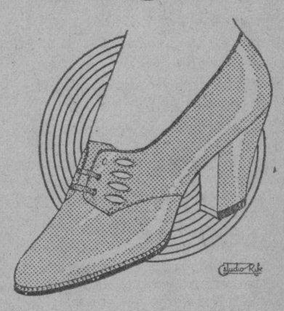

J. ALVAREZ

Neptuno y San Nicolás.

Teléfono A-7004.

Al interior $0.25 extra.

Propaganda. Studio Ribé

COMPRE EN NEPTUNO

¿PIENSA UD. HABILITAR SU CASA?

¿NECESITA COMPRAR ALGO PARA SU HOGAR?

En la calle de Neptuno encontrará cuantos artículos necesite, por cuanto que los comercios que en ella radican comprenden todos los giros, condensándose las ventajas que COMPRAR EN ELLOS significa, en este lema: CALIDAD y BAJO PRECIO.

COMPRE EN NEPTUNO

LA CALLE QUE NO COBRA EL LUJO

MUEBLES

«La Moda», D. P. y Co.	62	A-4454
«La Casa Mimbre», F. R. González y Cervera	76	M-3393
«La Casa Miguelez»	113	A-7576
Fernández y Co.	128	A-2873
«La Nacional»	135	
«La Comercial»	137	U-7324
«La Casa Alonso»	153	U-5620
«La Especial»	154	A-5416
«Casa Fernández»	159	U-5620
«La Sara», S. Salman	161	
«La Casa González Díaz»	163	U-5103
«La Estrella», M. M.	165	U-5844
«La Casa Cayon»	167	U-7550
«La Moderna»	168	A-4238
Santalla Alvariño	176	A-8620
«La Casa Aguirre»	178	U-5651
«Cao y Varela»	183	U-7732
«La Eminencia»	187	U-3417
«La Casa Gómez»	188	U-5427
Díaz y Chao	191	U-2969
«La Fama», M. de C.	200	
Riera, Corral y Co.	203	U-1666
«La Casa Soto»	207	U-2856
Chao y Barral	211	U-2726
«La Marina», G. y P.	226	U-2309
Reparación de Muebles	235	
«La Central», E. y C.	241	
	245	U-6885

MANTELERIA, ROPA DE CAMA, ETC.

«La Elegante»	49	M-1799
«La Filosofía, S. A.»	73	A-4564
«La Epoca»	69	A-4244
«Bohemia», F. y O.	65	A-4248
«La Zarzuela»	101	A-7604

FERRETERIAS

«El Llavín»	63	A-5002
«La Isla», Sobrino y Co.	84	A-9246
«La Casa Olavarrieta»	106	A-4480
Urquía y Ca.	168	U-5456
Abelardo G. Mateu	218	U-4487
«El Nuevo Siglo»	229	U-2129

LAMPARAS

González Díaz	165	
«La Estrella», M. M.	167	U-7550
«Venus», F. M. y Ca.	247	U-4422

COLCHONES

«La Casa Over»	30	M-6767
«Don Lirón», J. R. y C.	124	M-7212
«La 1a. en Miraguano	109	M-2230

PINTURAS, CUADROS, TAPICES, ETC.

«El Iris», G. y M.	88	A-3244
«El Escorial», M. y R.	92	A-3375
The Mtta P. C. C. of C.	116	A-9888
Casa «Duco»	162	A-4494
Detroit Graphite Co.	166	M-7410
Gottardi	34	A-2917
«Tapicería Francesa»	34	A-2917
Abelardo G. Mateu	220	U-4487
J. Bauly	225	
Manuel Prare	33	A-8106
Francisco P. Orozco	101	A-9379
La Casa Presmanes	148	
Taller de Dorados	240	

RADIOS

Ca. Cba. Radioffusión H. P. Stewart Warner, Esq. Amistad.		A-4066
«La Onda Corta»	121	A-2847
Ltrio. Jnez. y Sánchez	141	U-1431

EFECTOS RELIGIOSOS

«La Nueva Venecia»	160	M-9128

ELECTRICIDAD

The Elect. Mac. Running	56	A-3718
C. C. de Electricidad Ex.	60	M-6914

HULES

La Casa de los Hules	205	U-5366

TALABARTERIAS

«La Casa del Perro»	38	A-4557
A. G. Mateu	220	
Celestino Suárez	205-A	U-5284

SABANAS

La Casa de las Sábanas	46	

CIRCULACION DE TRANVIAS

Circulan por J. C. Zenea:

C1, C4, F1, F2, L1, L4, U1, U2, U4, S2, S4, I4, M4, V1, V2, V3.

Cruzan la Calle:

Por Av. Bélgica: C2, P1, V2.

Por I. Agramonte: M2, P2.

Por R. M. de Labra, M5, V5.

Por Av. de Italia: C4, L1, M5, V5.

Por Padre Varela: C4, L1, V6.

Por San Francisco: F2, U2, U4.

Por Av. Pte. Menocal: V3, V7.

LA CALLE QUE NO COBRA EL LUJO

ARTES MEJIAS

M.E.C.D. 2016

ESCENARIO Y PANTALLA

«ENCANTO»: «LA HORA DEL COCKTAIL»

Bebe Daniels en «La hora del cocktail», película estrenada ayer en el «Encanto»

A la hora del cocktail, como a la de la sobremesa, no deben plantearse temas trascendentes. Es un pésimo bebedor aquel a quien el alcohol le dicta peroraciones importantes. Y no vale echar la culpa al tóxico: el mal está en uno mismo.

Consecuente con este criterio, esta pelicul toma el título como punto de partida para enhebrar mundanas y elegantes naderías. En realidad no se llega a averiguar cuál es la hora del cocktail para los desocupados personajes de este «film», que se trasladan de América a Europa o viceversa con la misma facilidad con que un vecino de Regla hace cuatro veces el viaje a través de nuestra bahía. Cabe pensar que para esta gente la hora del cocktail es cualquier cosa. Las copas redondas o afiladas están siempre al alcance de sus manos.

Sin embargo, burla burlando asoma la punta de la tragedia en las escenas de esta película. La pasión sobradamente ingenua de un mozalbete, frente al entrenamiento sobradamente experto de un hombre de mundo, provoca el conflicto. En la lucha a puño limpio, el segundo se despeña por una ventana. La mujer —«¡buscad a la mujer!»—tiene un ges heroico y se presta a asumir la responsabilidad de lo ocurrido. Por fortuna la ventana no era muy alta o la cabeza del amante demasiado dura. El caso es que recobra el conocimiento y se salva. Todo termina en un atestado de policía, cuyo archivo se ordena por caso fortuíto, pues el herido declara lealmente que el hecho había sido casual.

Lo único que en definitiva nos demuestra esta película es la atracción fatal de ciertas mujeres y la paciencia benedictina de algunos hombres. La protagonista va pasando de unos brazos a otros como el instrumento de un juego fácil, divertido y sin consecuencias. Con un maravilloso «fairplay», cada jugador espera pacientemente su turno, en la seguridad de que alguno se quedará al cabo con el trofeo, por tiempo más o menos largo. A un público yanqui esto le parece muy natural. A un público latino le choca bastante.

Por lo demás, «La hora del cocktail» es una película presentada con lujo y movida con habilidad. Bebe Daniels luce en ella su tipo sugestivo, su elegancia, su talento de actriz y hasta su voz de cantante menor.

Con ella actúan Randolph Scott, Sidney Blackner y Barry Norton.

Francisco ICHASO

NOTAS

EL CENTENARIO DE «CECILIA VALDES», HOY, EN EL MARTI

Esta noche, de acuerdo con lo anunciado, tendrá efecto en el «Martí» una gran función extraordinaria en la que se conmemora el centenario de «Cecilia Valdés», la adaptación escénica de la novela del mismo nombre, debida al talento de Agustín Rodríguez y José Sánchez Arcilla y para la que el maestro Gonzalo Roig escribió una partitura magnífica.

Tal acontecimiento tenía que festejarse dignamente y, al efecto, la Orquesta Sinfónica en pleno interpretará la partitura del maestro Roig como homenaje a su director.

El role central estará al cuidado de Caridad Suárez y el Leonardo de Gamboa, será compartido entre los tenores de Grandy y Vilar. El primero cuidará de los cuadros primero, tercero, séptimo y noveno, y el segundo, se encargará del segundo, cuarto y sexto.

Además Miguel de Grandy cantará el role de «El esclavo» del cuadro cuarto.

Será esta representación de «Cecilia Valdés» algo realmente extraordinario.

En la segunda parte, se estrenará la zarzuela en un acto, dividida en nueve cuadros, original de Carlos Robreño, música del maestro Rodrigo Prats, titulada «El gran desfile», que, como su título lo indica, constituye una pincelada de palpitante actualidad.

Como «fin de fiesta» se presentará la orquesta «Orbe» y el baritono Aguilar en sus mejores números.

Para esta función, que es corrida, rigen precios a base de 50 centavos la luneta, 30 la butaca y 15 la tertulia.

UNA PELICULA DE EDWARD G. ROBINSON, EN CAMPOAMOR

Una fina comedia propia para el culto público de este teatro es la cinta Warner, que hoy se estrena en Cuba y que llevando por título «El pequeño gigante», presenta a ese «gigantesco» actor Edward G. Robinson en su primera comedia desde que hizo aquella otra magistral producción «El pequeño César.»

Con Robinson aparecen en «El pequeño gigante», Mary Astor y Helen Vinson, dos mujeres lindísimas, así como un conjunto espléndido de artistas distinguidos. Las situaciones que ocurren con motivo de los deseos del nuevo rico de formar parte de la buena sociedad, son altamente humorísticas y lo espléndido de la actuación realza esta comedia de presentación lujosa y chispeante momentos de delicada pantomima que se desarrolla con astucia y talento insuperables.

«El pequeño gigante» se exhibirá durante toda la semana y en la próxima «Rasputín y la Emperatriz», la magna producción Metro, donde actúan los tres hermanos Barrymore.

Próximamente «Las apariencias engañan», el último gran éxito de Ronald Colman, que ahora aparece aquí con Elisa Landis y Juliette Compton.

«FAUSTO»: «UNIDOS EN LA VENGANZA», CON GEORGE RAFT

Paramount, presenta hoy en el «Fausto» una bella película de argumento lujoso y lleno de emociones, titulada «Unidos en la venganza» (Under cover man) que filman George Raft, Nancy Carroll, Roscoe Karns y Lew Cody.

«Unidos en la venganza» es una de esas películas hoy en boga, que nos coloca en el centro mismo de ese mundo equívoco en el que se mezclan la aristocracia de la belleza, la aristocracia del dinero y la aristocracia del hampa.

George Raft, el enigmático actor que con tanto realismo personifica a los audaces piratas que lo mismo bordan un romance con la primera mujer hermosa con que tropiezan; que esgrimen la Browing para zanjar rápidamente sus nebulosos negocios, realiza en «Unidos en la venganza» una de sus mejores interpretaciones.

El viernes, estreno de la interesantísima película R. K. O. Radio. «El mundo es mío» (The great Jasper) una de las más originales creaciones del gran acto Richard Dix, con Wera Engels, actriz de gran reputación en las tablas inglesas.

EXITO DE «LA HORA DEL COCKTAIL», EN EL «ENCANTO»

En todos los turnos, comenzando desde las 3 y 30 se exhibe «La hora del cocktail», suntuosa producción con Bebe Daniels, Barry Norton y Randolph Scott.

«La hora del cocktail» se exhibe conjuntamente con el precioso cartón animado «Pájaros de Primavera» y la variedad «Sobre el mostrador», ambas en colores naturales, por el procedimiento tecnicolor.

«La hora del cocktail» se exhibirá durante toda la semana y el próximo lunes, «Las explotadores de 1933», maravillosa producción, que apesar de ser una fastuosa revista, donde aparecen más de 200 bellas mujeres y decorados costosísimos, tiene también un magnífico argumento, en el que aparecen artistas de tanto cartel como Warren William, Ruby Keeler, Joan Blondel, Dick Powell, Guy Kibbee, Ginger Roger y Aline Mac Mahon.

Cábele a Cuba el honor de ser la primera nación, después de Norte América, donde se exhibe «Las explotadoras de 1933» y después de estas exhibiciones en el «Encanto» no volverá a verse en ningún teatro de Cuba, sino hasta el próximo mes de diciembre.

«Las explotadoras de 1933» es la película que actualmente está rompiendo todos los records de entrada en los Estados Unidos.

DEBE HACERSE REPARTO MAS EQUITATIVO DE LAS TIERRAS DE PUERTO RICO

NUEVA YORK julio. La actividad comercial en Puerto Rico durante el mes de mayo, estuvo en creces y los informes posteriores indican que el país está siguiendo de cerca la tendencia de restauración que se observa en los Estados Unidos. El movimiento de importaciones continúa a niveles satisfactorios y las colectas son muy halagüeñas. La mayoría de las existencias de tabaco guardadas desde 1931 y 1932 han sido vendidas ya al tiempo que se han efectuado negocios por tabaco de la nueva cosecha a muy buenos precios.

El nuevo Gobernador de Puerto Rico, Mr. Gore, en su discurso inaugural que mereció muchos aplausos, entre otras cosas dijo y advirtió que para ello tenía la venia del Presidente—que en Puerto Rico era menester que se verificara una repartición más justa de las tierras .No se sabe hasta ahora cuál sea el proyecto del nuevo mandatario para llevar a efecto este reparto que sin duda alguna resultaría enormemente conveniente para los puertorriqueños.

LE HURTARON EL AUTO AL DOCTOR MARTINEZ FRAGA

Desde ayer la Policía Judicial se encuentra realizando minuciosas investigaciones, para conocer el paradero del auto 6128, propiedad del doctor Antonio Martínez Fraga, abogado y vecino de Habana número 49, quien estimó su valor en más de cinco mil pesos.

Según se ha podido conocer, el doctor Fraga dejó su máquina frente a la casa de su prometida situada en Juan Bruno Zayas número 28, en el reparto Mendoza, en la Víbora, de donde le fué sustraído.

El Jefe de la Policía Judicial ha designado a varios de sus miembros para la búsqueda del auto, en cuyo encuentro está personalmente interesado.

Guanabacoa al Día

EN COJIMAR YACHT CLUB

Para la noche del próximo día 12 se está preparando por la directiva de la floreciente sociedad de recreo Cojímar Yacht Club, un suntuoso baile de pensión a beneficio de los fondos sociales, cual se lleva a cabo todos los años.

Esta fiesta bailable será un extraordinario acontecimiento social, tan to por la magnificencia de la misma, como por el número y calidad de la concurrennia.

Buenos conjuntos musicales tendrán a su cargo el programa bailable que se interpretará.

Los salones de «barco pirata» lucirán esa noche artística decoracion y radiantes de luces.

ONOMASTICO

En la festividad del día de hoy celebran su onomástico un grupo de distinguidas personas de esta sociedad, a las que enviamos nuestra felicitación.

Señoras Esperanza Darder de Carreño y Esperanza Valdés viuda de Ramos.

Señorita Esperanza de Lanoval.

Y las niñas Esperanza Castellanos y Esperanza García.

Felicidades para todas.

MEJORADA

Hállase bastante mejorada de la dolencia que viene sufriendo desde hace algunos días, la bella joven señora Margot Hawson de Cornejo, gentil esposa de nuestro estimado amigo el inteligente galeno doctor Tomás Cornejo, médico de los servicios sanitarios municipales.

Que en breve esté completamente bien, son nuestros deseos.

UNIVERSIDAD POPULAR

El próximo sábado, día 5, tendrá efecto la segunda conferencia de la Universidad Popular, en el local social de la Unión de Caballeros Católicos de esta sociedad, que con tan to entusiasmo preside nuestro bondadoso amigo el estimadísimo señor Juan Balloveras, celoso administrador del Hospital Civil de esta villa.

Esa noche disertará sobre un tema de actualidad, el joven letrado doctor Juan Antonio Mendoza y la parte musical estará a cargo de alumnos aventajados del conocido Conservatorio Mateu, que en esta población dirige el reputado profesor señor José Mateu.

Muy concurrida se verá la amplia sala de actos de la Unión de Caballeros Católicos en la noche en que actuará la Universidad Popular.

La entrada es gratis y sin requisito alguno, a fin de que puedan participar del acto cultural cuantas personas lo deseen.

TEATRO CARRAL

Los programas del teatro Carral nos anuncian para esta noche una magnífica función de películas.

Serán estrenadas la sensacional y bella film titulada «El Caserón de las Sombras», interpretada por las radiantes estrellas Boris Karloff, Gloria Stuart, Charles Laugthon y Melvin Douglas y la interesante joya «La Secuestrada», por Lew Ayes y Mauren O-Sullivan.

Se cubre la totalidad del programa con el cartón «Arcos y Flechas».

DE TEMPORADA CAMPESTRE

Se encuentra pasando una temporada en el campo con el propósito de descansar y reponer su salud un tanto quebrantada el muy querido sacerdote Reverendo Padre Francisco Fábrega, ilustre Vicario de las Escuelas Pías en Cuba, sabio mentor que disfruta de gran prestigio y suma simpatía en el seno de esta sociedad.

Grata estancia en aquel lugar le deseamos a tan estimado amigo.

VELADA HOMENAJE BENEFICO

Con verdadero agrado y sumo deseo de concurrir a la misma, ha sido recibida en la sociedad elegante de esta localidad, la noticia publicada por nosotros en días pasados, que se está organizando por un grupo de conocidas personas, una velada lírico-teatral que como homenaje benéfico al periodista señor Romualdo Crusco tendrá efecto el día 12 de agosto próximo, a las ocho y treinta de la noche en los salones del Casino Español.

Para dicho brillante acto cultural ha sido combinado el programa siguiente:

Primera parte.

1.—Palabras por el presidente de la comisión organizadora, señor José Sánchez Arcilla.

2.—Tangos por el señor Filiberto Fraiz, al piano el profesor Luis Martely.

3.—Canción del pierrot, cantada por la niña Aidée Olivera, al piano el profesor Abelardo Sánchez.

4.—Fus Elise. Beethoven. Solo de piano por la niña Celina Costa, alumna del Conservatorio Costa.

5.—La comedia en un acto, original de don Mariano Pina, «Lluvia de oro», con el siguiente reparto:

Luisa: Lolita Podadera.
Eusebio: Emilio Planos Jr.
Fermín: Vicente Lancha Jr.

Intermedio.

Segunda parte:

1.—Recitaciones por Martica López.

a) La marcha triunfal. Rubén Darío.

b) La Caridad del Cobre. Gustavo Sánchez Galarraga.

2.—Canciones por el tenor Ernesto Montaner al piano el profesor Luis Martely.

3.—Noche Hawaiana, coro por las niñas Aidée Olivera, Nieves Lima Lugo, Carmen Mayor, Berta Herrera, Hilda Castello, Carmita González y Zilia Sánchez; dirigido por el profesor Abelardo Sánchez.

4.—Solo de guitarra por el niño Juanito Mercadal.

a) Boheme Vals. Puccini.

b) Rosita Polka Tárrega.

5.—Monólogo dramático «El Borracho», original de Vicente Lancha Jr., declamado por su autor.

6.—El juguete cómico en un acto, original de José Sánchez Arcilla, titulado «No seas celosa», con el siguiente reparto:

Luisa: Martica López.
Cuca: Consuelo de Villiers.
Doña Tecla: Fredesvinda de Villiers
Luis: Leopoldo Barroso.
Kid Papazo: Rogelio García.
Don Tolomeo: Vicente Lancha Jr.

Concurridísima se verá la hispana sociedad esa noche de arte y distinción.

REUNION DE DEPENDIENTES

Mañana miércoles a las ocho de la noche se efectuará en los salones del Casino Español una reunión de los dependientes de todos los giros comerciales establecidos en esta villa, con el plausible propósito de organizarse en asociación para mantener el espíritu de clase y hacer que se cumpla extrictamente la nueva ley del cierre, tan justa y beneficiosa para cuantos laboran en el comercio.

Dado el entusiasmo reinante entre los dependientes y el motivo de la reunión, es de esperarse que el amplio local de la hispana sociedad se vea invadido por esa juventud entusiasta y trabajadora que tras los mostradores de las casas de comercio guanabacoenses luchan honradamente por la vida, defendiendo los intereses de sus patronos con el mismo interés que si fueran los suyos propios.

RESTABLECIDO

«Pacún» Vila y Legañoa, el gracioso niño hijo de los distinguidos esposos «Paco» Vila y María Teresa Legañoa, que se hallaba enfermito ya está completamente restablecido.

Mucho nos place consignar esta agradable noticia.

Enhorabuena.

UN BAUTIZO

En la iglesia de Santa María del Rosario, el día 29, se celebró el bautizo de la niña Marta Josefina Mercedes, hija de los esposos Mercedes Roig de Fernández y Gustavo Fernández Toste, pagador y colector central de la Secretaría de Obras Públicas.

Fueron los padrinos la señora Josefina Auñón de Onetti y Narcito Onetti y Gonsé, Secretario de Obras Públicas.

La concurrencia fué nutrida y selecta, y el acto se realizó con el mayor júbilo y alegría.

Entre la concurrencia pudimos anotar a la señora Amalia González viuda de Onetti, señora María Calvo de Auñón, señora Josefa Campa viuda de Carvajal, señora Sofía Onetti de Carrerá, señora Carmen del Pilar Vidal viuda de Vila, señora Blanca Roig de Carvajal, señora Matilde Roig de Soler y las señoritas Bebita y Mercedes Auñón, Alicia Onetti, Sofía Carrerá, Pepilla Carvajal, Delia y Concha Hernández, señorita Vidal, señorita Manola Rodríguez, señorita Lolita Bernal, señorita Cruz María y otras muchas que no pudimos anotar.

Deseamos a la nueva cristiana toda clase de felicidades.

ESTAMOS AISLADOS

Con motivo de la huelga que sostienen los empleados y pequeños propietarios de ómnibus, los vecinos de esta población nos encontramos materialmente aislados del resto de la República, ya que los medios de transporte con que contamos son las líneas de Omnibus de Guanabacoa, que nos une directamente con la Habana y La Directa, que lo hace por Regla, las que están paralizadas desde que comenzó dicho movimiento de protesta, y sus empleados vienen impidiendo que los automóviles de alquiler transportan viajeros por las carreteras.

Para Guanabacoa es muchísimo mayor el perjuicio que ocasiona la paralización de los medios de transportes, debido a que el noventa por ciento de sus habitantes tienen que ir a trabajar fuera de la villa, viéndose ahora obligados a marchar a pie por no poderse contar con un solo vehículo que los lleve a la capital o a Regla.

Ya es hora que se busque amistosamente la resolución de ese problema de tan vital importancia para la vida y tranquilidad de cuantos residimos en esta población, pues el tiempo va transcurriendo y con ello el pueblo sufre lamentablemente los graves perjuicios que tal estado de cosas está ocasionando a todos y principalmente a los que no tienen la suerte de poseer un automóvil particular que los lleve y traiga cuando lo tengan por conveniente.

El pueblo honrado y trabajador necesita y pide que se solucione en breve el complicado problema del transporte.

Oscar de la CRUZ MUÑOZ.

PYROTESTA DE LA «UCRR» POR LOS ATROPELLOS A MAESTROS Y VETERANOS

Anoche fué visita de nuestra Redacción el señor Roberto Coloma, delegado de la UCRR (Unión Celular Radical Revolucionaria), quien nos participó el acuerdo tomado por dicha colectividad, en el sentido de elevar su protesta por el atropello de que han sido víctimas los maestros de Santa Clara y otras localidades del interior, así como por haber sido disuelta la manifestación de los veteranos, en forma violenta, en el día de ayer.

HOY-TEATRO "MARTI"-HOY

CENTENARIO DE «CECILIA VALDES»

La obra cumbre interpretada por la ORQUESTA SINFONICA, bajo la dirección de GONZALO ROIG.

ORQUESTA «CRBE».

Estreno de la zarzuela en 9 cuadros, original de C. Robreño y R. Prats, EL GRAN DESFILE

El gran barítono español José María Aguilar acompañado por el maestro Carretero.

LUNETA: 50. BUTACA: 30. TERTULIA: 15.

GACETILLAS

NEPTUNO.—Torero a la fuerza.

Dos notables producciones de los Artistas Unidos, se estrenan hoy en la matinee de Neptuno, que comienza a la 1 y media con un Noticiario Metro, un cartón por Mickey Mouse; Torero a la fuerza, por Eddie Cantor y El Danubio Azul, foto-opereta por Brigette Holm y Joseph Shilkrauth. Este programa íntegro se exhibe dos veces en la matinee; 10 centavos damas y niños hasta las 7 y media y 20 centavos caballeros. Por la noche, a las 8 y media, El Torero a la Fuerza, y a las 9 y 45 p.m., El Danubio Azul, 20 centavos toda la función. Mañana: Ponlo en Música y Cynara o Su Unico Pecado.

Artinelli, el famoso artista que actuó durante una semana en Campoamor, se presenta en Neptuno el viernes con el estreno de La Mujer que he Creado.

El sábado: Una noche en el Cairo, de Novarro.

RIALTO.—El genio del mal.

Rialto presenta hoy un programa de mágico atractivo, la First National, presenta por última vez El Genio del Mar, de Warren William y una copia nueva de «Sally», de Maryland Miller y el cartón en colores que más ha gustado El Arca de Noé.

Precios: 20 centavos luneta y preferencia a cualquier hora.

Mañana: El Monarca del Aire. El viernes: una grandiosa peícula: Esta Noche serás Mía. Domingo: Secretos, de Mary Pickford.

Agosto 11: Secretos del Mar.

TRIANON.—Huérfanos de Budapest.

En la tanda de las 4: Lupe Vélez en Pimienta, revista, variedad y la gran pelíucla de Loretta Young, titulada Huérfanos de Budapest.

A las 8 y 30: la simpática cinta de la Fox, Pimienta.

En la de 9 y 45: la emocionante producción, Huérfanos de Budapest.

Mañana: Secretos, por Mary Pickford y El Monarca del Aire, por Richard Barthelmess. Dos grandes estrenos, que se exhibirán también el jueves y el viernes.

Sábado y domingo próximos: La mujer que no tenía hombre, por Clark Gable y Carole Lombard, y El Genio del Mar, por Warren William.

REGINA.—El genio del mal.

Dos regias películas completan el programa de hoy en Regina, que serán un éxito seguro. Por última vez se exhibe El Genio del Mal, de Warren William y se exhibe también una copia nueva de Sally», por Marylyn Miller, el cartón en colores que es maravilloso El Arca de Noé.

Precios: 10 centavos damas y niños hasta las 8 y media y 20 mayores después.

Mañana: El Monarca del Aire. Dos películas que se las recomendamos son: el viernes: Esta Noche serás mía y el domingo: Secretos, de Mary Pickord.

RIVIERA.—Ponlo en música.

En las tandas de las 5 y 15 y 9 y 45, se estrena la producción musical interpretada por Percy Marmony, Jan Payne, titulada Ponle Música, revista y comedia. A las 8 y 15: De Mutuo Acuerdo, por Gloria Swanson.

Mañana miércoles: Buenas Noches, Viena, por Jack Buchanan.

El jueves y viernes: El Genio del Mal, por Warren William.

El sábado y domingo: estreno Esta Noche Serás Mía, por Jan Kiepura.

Pronto: Una Noche en el Cairo, por Ramón Novarro.

ACTUALIDADES.—Variedades y películas.

Este simpático coliseo de la calle de Monserrate, ha seleccionado para hoy, un programa especial, con grandes variedades en la escena por artistas bien conocidos del público y dos regias producciones. En la escena se presentarán la célebre artista Dinorah, con sus melodiosos tangos. Sofía Hernández, la sin igual canzonetista y con un repertorio inagotable. Los celebrados artistas Duetto Sanfiel. La pareja de bailes Lazo de Argas, algo muy notable y la no menos inspiradora cantante Blanquita Amaro. En la pantalla la film Inspiración y Claro de Luna. Mañana: otro magnífico programa.

INGLATERRA.—Atrapándolos como pueden.

Precios para hoy: 10 centavos a todas horas: de 2 a 6 p. m. y de 6 a 11 y media p.m.

Para hoy: el mayor éxito de la temporada: Atrapándolos como pueden, por Raquel Torres, Robert Woolsey y Bert Wheeler (aprobada para mayores) y la magnífica producción por Carol Lombard y Pat O-Brien Virtud, y los asuntos cortos, Svengálico, Restaurant Futurista y Manicomio de Muñecos.

A las 5 p. m. Atrapándolos como pueden y Virtud

Por la noche, el mismo programa del matinee.

Mañana: Farándula Trágica y La Consentida.

VERDUN.—El peligro desconocido.

Para hoy en matinee y noche, anuncia el cine Verdún, un interesante y lindo programa Estreno de la sensacional film El Peligro Desconocido o La Banda Moteada, un episodio de Sherlock Holmes, de una novela de Conan Doyle, interpretada por Lind Harding y La Novia Rifada, por Jeanette McDonald y John Garrick, revista, comedia y cartón.

Precios: 10 centavos a cualquier hora, todos.

Mañana: Seguros en el Infierno, Dorothy McKaill El Matrimionio es un Estorbo, Sábado 5: La Hermana Blanca. Damas entre Rejas.

CUBA.—El beso redentor.

Un gran programa se anuncia para hoy día popular en el fresco cine de la calle de Suárez. Lo integran las producciones Honrarás a tu Madre, por James Dunn Sally Eilers y Mae Marsh. El Beso Redentor, por Joan Bennet y Charles Farrell, las que precedidas de una revista sonora y la comedia El Autor, cubren los turnos que comienzan a las cuatro y a las ocho y cuarto.

Mañana: Pónlo en Música, por Jack Payne.

El jueves: El Pasado de Mary Holmes y el sábado: La Mujer Acusada.

FLORENCIA.—La chica del guardarropía.

Este confortable cine de San Lázaro y Espada, que cuenta con el maravilloso equipo de sonoridad Western Electric, lo mejor que se conoce, ofrece a su numeroso público un programa de mucho atractivo con películas de gran valor. Da comienzo con una revista de asuntos internacionales y una muy graciosa comedia, precio a todas horas: 10 centavos. La estupenda producción de argumento interesante La Chica del Guardarropía, de Sally Eilers y Ben Lyon. Suntuosa joya Su Primer Año, que tanto agrada a los amantes del cine, por Charles Farrell. Mañana: Pimienta, muy picaresca; y Teresita.

UNIVERSAL.—El pasado de Mary Holmes.

Para hoy se anuncian dos regias películas en este popular y concurrido cine, de las buenas proyecciones, sonido y temperatura primaveral. Función de 1 a 6 y de 6.15 a 11 luneta 10 centavos. Da comienzo con una revista de los últimos acontecimientos internacionales y una divertida comedia. La sensacional y emocionante superjoya El Pasado de Mary Holmes, de Eric Linden. Grandiosa producción Tormentos de Pasión, de Ricardo Cortez y Charles Bickford. Mañana: la interesante obra La Leyenda del Oeste.

OLIMPIC.—La hermana blanca.

Presenta este preferido cine de las familias del Vedado, situado en Avenida Wilson y B, en el Vedado, un programa extraordinario con dos de las mejores películas de la temporada. La mejor temperatura, sonido y proyección, la hallará el público en este coliseo. Función de 5.15 y 9.30 con graciosa comedia y variedad. Colosal superexcelsa producción La Hermana Blanca, de un argumento muy valioso, de Helen Hayes y Clark Gable. A las 8 y 30, la suntuosa joya El Abuelo de la Criatura, de Stan Laurel y Oliver Hardy. Mañana: Damas entre Rejas y La Novia Desaparecida.

WILSON.—Atrapándolos como pueden.

Precios para hoy, 10 centavos a todas horas; de 2 a 7 p.m. y 8 y media a 11 y media.

Para hoy, la monumental comedia picaresca, Atrapándolos como pueden, por Raquel Torres ,Robert Woolsey y Bert Wheeler (aprobada para mayores) y la regia superjoya en español, Carne de Cabaret, por Lupita Tovar y Ramón Pereda; y los asuntos cortos Se Prohibe Pescar y Restaurant Futurista.

A las 5 p. m. Carne de Cabaret y Atrapándolos como pueden.

Por la noche, el mismo programa del matinee.

Mañana: El Peligro Desconocido.

MAXIM.—El honorable Wong.

Presenta hoy en su función corrida desde las 8.30 un grandioso programa. El estreno de la soberbia producción EL HONORABLE WONG, cuyos protagonistas principales son Eduard G. Robinson y Loretta Young; también se estrena GENTE VIVA, cuyos intérpretes principales son James Gaunery y Joan Blondell, y un cartón sincronizado. Precios populares: damas y niños 5 centavos. Caballeros 10 centavos. Mañana NAGANA. Sábado y domingo: MELODIA DE ARRABAL.

CARTEL DEL DIA

POR LOS TEATROS

MARTI A-1851. — Compañía Cubana de zarzuela de Agustín Rodríguez. A las 8 y 45, Centenario de Cecilia Valdés. Cecilia Valdés, El gran desfile (estreno) y variedades.

POR LOS CINES

CAMPOAMOR: A-7054. — A todas horas: El pequeño gigante (estreno) con Edward G. Robinson, comedia y revista.

ENCANTO: A-4433. — A todas horas: La hora del cocktail, con Bebe Daniels y Barry Norton, comedia y revista.

FAUSTO: A-4321. — A todas horas: Unidos en la venganza (estreno) con Nancy Carroll y George Hatff, comedia y revista.

ACTUALIDADES: M-5575. — Inspirazón, Claro de luna y números de variedades.

RIALTO: M-1831. — El genio alegre y Sally.

NEPTUNO: M-2785. — El danubio azul y Torero a la fuerza.

REGINA: M-1407. — El genio alegre y Sally.

RIVIERA: F-2040. — Ponlo en música y De mutuo acuerdo.

TRIANON: F-2403. — El monarca del aire y Secretos.

OLIMPIC: F-6263. — La hermana blanca y El abuelo de la criatura.

VIVES: F-5995. — La mujer acusada y Madame Buterfly.

INGLATERRA: M-5527. — Atrapándolos como pueden y Virtud.

VERDUN: A-9206. — El peligro desconocido y La novia rifada.

WILSON: U-5863. — Atrapándolos como pueden y Carne de cabaret.

FLORENCIA. — La chica del guardarropia y Su primer amor.

MODERNO: X-3306. — El genio del mal y Soy un fugitivo.

IMPERIO: M-4477. — La canción del Oriente y Perdone, señorita.

RENE BERNDES. — El secreto del mar y Sangre y fuego.

UNIVERSAL. — El pasado de Mary Holmes y Tormentos del pasado.

CUBA: M-8970. — El beso redentor y Honrarás a su madre.

ROJO: M-3081. — La llaman salvaje y El beso redentor.

UNA SEÑORA TRATO DE SUICIDARSE POR EL FUEGO

En el Hospital Municipal fueron asistidos los esposos Oscar Fortún Leiva, abogado y Alejandrina Bermúdez Rodríguez, de 21 años de edad y vecinos de Nacional número 55, en Punta Brava. El primero presentaba quemaduras de caráter menos grave y graves la segunda.

TRATO DE MATARSE

Según se pudo conocer por la policía, la señora Bermúdez, trató de matarse por medio del fuego y con ese propósito se impregnó los vestidos en alcohol y se prendió fuego. Al tratar de auxiliarla su esposo, se ocasionó las quemaduras que presentaba.

RADIO Y ELECTRICIDAD

TRASMISIONES PARA HOY

ESTACION CMW
590 Kilociclos

7.30 a. m. DIARIO hablado
11.30 a. m. Soprano y tenor. Recitaciones.
12 m. Música variada
1.00 p. m. DIARIO hablado
1.30 p. m. Canciones y poesías
2.00 p. m. Economía doméstica
4.00 p. m. Orquesta Típica de Raimundo Pía.
5.00 p. m. Radio Escolar. Segunda Escuela de Verano. Conferencia. El juego, Aprendizaje, por la doctora Ofelia O. Rodríguez. Programa musical por el Conservatorio Santa Ana.
6.00 p. m. DIARIO hablado
7.00 p. m. Bailables
8.00 p. m. Gran Teatro Radiofónico presenta la comedia en tres actos, original de Jorge Mañach, titulada Tiempo muerto, que interpretará el cuadro que dirige la primera actriz Enriqueta Sierra.
10.00 p. m. Termina.

ESTACION CMC
840 Kilociclos

10.30 a. m. Orquestas y cantos populares.
4.00 p. m. Trasmisión de los juegos de baseball.
7.15 p. m. La Escuela del Niño.
8.00 p. m. Tomasita Núñez mezzo soprano y Vicente Lanz pianista.
1 Sueños rotos C. Delfín, canción.
2 Tu si eres buena, bolero, Augusto Tariche.
3 Solo de piano.
8.15 p. m. Música selecta. Transcripción eléctrica.
8.30 p. m. Tomasita Núñez mezzo soprano y Vicente Lanz, pianista.
1 Nunca digas, Jorge del Moral, canción.
2 Dulce ansiedad, Maestro Rivera.
3 Solo de piano.
8.45 p. m. Música variada. Transcripción eléctrica.
9.00 p. m. Hora Oficial Observatorio Nacional.
9.01 p. m. Mezzo soprano y piano.
1 Negra soy, tango, congo, Nilo Menéndez.
2 Tormento, Carmelina Delfín.
3 Solo de piano.
9.15 p. m. Canciones populares. Transcripción eléctrica.
9.30 p. m. Mezzo soprano y pianista.
1 Canto Caribe, Ernesto Lecuona.
2 Flor de Yumurí, Anckermann.
3 Solo de piano.
9.45 p. m. Música popular. Transcripción eléctrica.
10.00 p. m. bailables.
11 p. m. buenas noches

ESTACION CMCY
1320 Kilociclos

5.00 p. m. Musicalía. Septeto.
6.00 p. m. Música variada
7.00 p. m. Diario deportivo del aire.
7.30 p. m. Don Raymat y su orquesta.
8.30 p. m. Audición Gyralt. Media hora con los grandes intérpretes del piano.
9 p. m. La opereta «La Princesa del Dollar» en un programa conmemorativo del primer aniversario.
10 p. m. Trovadores mexicanos.

ESTACION CMCR
1365 Kilociclos

De 12 a 1 Hora de todos.
De 4 a 5 Películas y asuntos del cine.
De 5 a 6 Música variada
De 8 a 9 Música selecta

ESTACION CMBZ
1010 Kilociclos

A las 11 a. m. Programa variado
A las 12 m. Programa a cargo del cuarteto.
A las 12 y 30 p. m. Desde el Estudio
A las 4 p. m. Trasmisión de los juegos de base ball.
A las 6 p. m. Programa de canciones a cargo de soprano y piano.
A las 8 p. m. Hora Radio RCA Víctor. Programa bailable a cargo de la orquesta Hermanos Castro, la parte vocal a cargo de Walfredo de los Reyes y Domingo Garrido, cantantes de la orquesta Hermanos Castro.
A las 9 p. m. Universidad del aire.
a—Direcciones del Derecho Penal. Doctor Pablo F. Lavín.
b—El periodismo: grandeza y servidumbre.
Sr. Santiago Valencia.
A las 10 p. m. Programa a cargo de la orquesta.

ESTACION DE ONDA CORTA «E. A. Q.»
Radiodifusión Ibero Americana, Madrid, España, Onda de 30 metros 9.860 Kilociclos. Horas de la Habana

5.30 p. m. Primera parte de selección musical.
5.45 p. m. Radio Crónica por Ramos de Castro.
6.00 p. m. Segunda parte de selección musical.
6.30 p. m. Conferencia del Instituto Hispano americano de Relaciones Culturales.
6.45 p. m. Música frívola
7.00 p. m. Fin de la emisión con el Himno de Riego.

ESTACION WLW
700 Kilociclos
Crosley Radio Corporation
Cincinnati, Ohio.

7.00 p. m. Orquesta bailable.
7.30 Dr. Bundensen and Health. Drama NBC.
7.45 Dr. J. Holbert Byram, Graphologist and Lloyd Shaffer orquesta
8.00 Coney Island.
8.15 The Four Pals cuarteto.
8.30 Ed. Wyn y banda
9.00 Lives at Stake Drama NBC
9.30 Venida Musical Dreams.
9.45 Gordon Kibler Orquesta bailable.
10.00 Castle Farm.
10.15 Floyd Gibbons NBC
10.30 Crosley Theatre of the Air. Drama.
11.00 Cotton Orquesta bailable.

DEFUNCIONES

OCURRIDAS AYER EN LA HABANA

HASTA LAS 4 P. M.

Mario Pedro Balsinde, blanco, 2 años, Carmen sin número: acidosis.

Silvestre Pedro Pedro, negro, 79 años, Obispo 62: cardio-esclerosis.

Carmen Dorticós Rodríguez, mestiza, 30 años, Hospital Municipal: desgarro del cuello uterino.

Angel Casanova Santallana, blanco, 48 años, Hospital Calixto García: suicidio por instrumento cortante.

Humberto Chirino, negro, 4 meses, Zapata 1: bronco-neumonía.

Rigoberto Juan Crespo, negro, 14 años, Concha y Fábrica, apoplegía pulmonar.

Manuel Pila, blanco, 28 años, Hospital Calixto García: asistolia.

Miguel Parra Delgado, blanco, 59 años, Hospital Calixto García: cáncer del exófago.

Jaime Julián, negro, 26 años, Sanatorio La Esperanza: tuberculosis pulmonar.

Caridad Luis Hernández, blanca, 2 meses, finca La Catalana: bronconeumonía.

Josefa Caballero y Posada, blanca, 84 años, J. Delgado 57: bronconeumonía.

Ana Brito viuda de Rosa, blanca, 57 años, 9 número 13, Lawton: tuberculosis pulmonar.

Margarita Morales y Díaz, mestiza, 78 años, Felipe Poey 24: asistolia.

María Reyes Benítez, blanca, 22 años, Hospital Municipal: homicidio por arma de fuego.

Ramón Rodríguez Piñeiro, blanco, 67 años, Benéfica: tuberculosis pulmonar.

José Patín López, blanco, 67 años, Benéfica: cáncer de la laringe.

Miguel Méndez Iglesias, blanco, 65 años, Cerro 659: cáncer de la cara.

José Fernández Alvarez, blanco, 66 años, Cerro 659: cáncer de la vejiga.

José Bernabé Alcarazo, blanco, 45 años, Sitios 169: tuberculosis pulmonar.

Idelfonso Oscoide Izqueta, blanco, 67 años, 23 y F, Vedado: arterio-esclerosis.

Hilaria Fonts Mazorra, blanca, 71 años, 5 número 25, Vedado: angina de pecho.

M.E.C.D. 2016

Perdió su sonrisa por la PIORREA

UNO de sus mayores atractivos—desaparecido, y *tal vez para siempre*. Hasta hace poco ella era una persona muy admirada por todos los hombres, y ahora sus labios, que eran encantadores, son dos líneas rectas, sus mejillas están hundidas y apenas se atreve a abrir su boca.

Ella ha pagado la pena *por su descuido*. La piorrea, esa terrible enfermedad de la boca, ha terminado su obra destructora.

¡Ud. también puede tenerla ahora!

Ud. puede tenerla por mucho tiempo sin ningún síntoma, pero finalmente sus encías sangrarán, se volverán blandas, esponjosas y dolorosas; y sus dientes se aflojarán de sus alvéolos y finalmente se *caerán*, o tendrán que ser extraídos.

Aquellas personas que piensan en el futuro, protegen su salud y felicidad, protegiendo sus dientes y encías cuando están saludables, con el uso del Forhan's para las Encías, el único dentífrico preparado científicamente para evitar esta insidiosa enfermedad—la piorrea.

Cepille sus dientes con este dentífrico científicamente elaborado, por las mañanas y por las noches. Es *más* que una pasta corriente de dientes—porque mantiene los dientes perfectamente blancos y limpios y también las *encías firmes, evitando la piorrea.*

No pierda su sonrisa—y tal vez su salud.

* * *

Forhan's para las Encías, elaborada según la fórmula del Dr. R. J. Forhan, especialista en enfermedades de la boca, contiene el Astringente Forhan, descubierto por el Dr. Forhan y usado por casi todos los dentistas del mundo en el tratamiento de la piorrea.

Forhan's FS4
PARA LAS ENCIAS

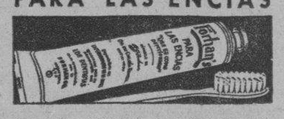

MAS QUE UNA PASTA DE DIENTES—EVITA LA PIORREA

SE SOLICITA

Un buen local para Las Delicias del Carmelo. Se prefiere en Calzada entre Paseo y 12. Dirigirse a Linea y 12

¡Otra vez te encuentro muy bien!

¡CUANTOS convalecientes no deben a Quaker Oats su rápido restablecimiento!

Los médicos del mundo entero reconocen cuán indicado es este alimento para restaurar la salud, restablecer las fuerzas y revitalizar el organismo. Contiene carbohidratos que producen energía; proteínas que reconstituyen los tejidos, y substancias minerales esenciales para la sangre y los nervios; vitaminas indispensables para la salud; y substancias fibrosas que contribuyen al perfecto funcionamiento del aparato digestivo.

El Quaker Oats debe servirse en una u otra forma todos los días para beneficio de toda la familia.

Es delicioso, económico y fácil de preparar, pudiendo servirse 2½ minutos después de empezar a hervir el agua.

DE COCIMIENTO RAPIDO
Quaker Oats
Se cuece en 2½ minutos—si es preciso
3655

Anúnciese en el DIARIO DE LA MARINA

Crónica Habanera

(Viene de la Pág. CINCO)

LA BODA DE ANOCHE

Lucimiento extraordinario revistió la boda celebrada anoche en la iglesia de San Juan de Letrán, en el Vedado.

Contrajeron matrimonio Silvia Fernández de Castro y Moenck y el joven Raúl Barrios y Planas, teniente del Ejército Nacional.

Las naves del templo se vieron desde hora temprana invadidas por una selecta concurrencia, representativa de la sociedad habanera, donde cuenta la familia de ambos desposados con numerosas relaciones.

La novia, cuya belleza y distinción fueron celebradísimas, llegó al templo cerca de las nueve y media de la noche; vestía un precioso traje nupcial y aprisionaba en sus manos un lindísimo bouquet, confeccionado por los exquisitos artistas de la la «Casa Trías», con gardenias.

Apadrinaron la ceremonia la señora María Luisa Moenck de Fernández de Castro, madre de la novia, y el señor José Barrios Ulloa, padre del novio, representado en este acto por el doctor Aurelio Fernández de Castro Vivás.

Los testigos.

Por la señorita Fernández de Castro: los doctores Julio Ortiz Casanova y Julio Sanguily Jr., y los señores Antonio Pedro Fernández de Castro, Marcial Facio y Félix Fernández de Castro.

Por el novio: los coroneles Rafael del Castillo y Juan Cruz Bustillo, y los comandantes Ciro Leonard y Antonio Pineda y el capitán Alberto Gandía.

ARMANDO PLASENCIA

El distinguido y joven caricaturista está organizando una exposición de cincuenta obras, que inaugurará en el Lyceum el próximo día nueve a las cinco y media de la tarde.

Un estimado compañero, el conocido y popular Eduardo Abela, hará la presentación de Plasencia con breves palabras.

El expositor ha escogido entre sus obras, principalmente, las dedicadas a personalidades internacionales, y grandes figuras del arte de la pantalla.

SOCIEDAD INFANTIL DE BELLAS ARTES

La sociedad de los niños organiza para el presente mes un magnífico programa, en favor de sus numerosos asociados.

En los terrenos de sports de su casa club se llevan a cabo, con gran animación, las competencias intersocios.

El domingo trece tendrá efecto la repartición de medallas y premios, a los vencedores en las competencias de natación efectuadas recientemente en la piscina del Hotel Nacional.

Durante el programa de este acto, además de varios números de música y baile, harán los niños una demostración de los ejercicios de cultura física, que dirige el profesor Troadio Hernández.

El sábado diecinueve, a las dos de la tarde, se celebrará en el Teatro Riviera la sesión mensual. Se presentará el joven René Crucet, imitador del Ratón Miquito. El programa se completa con un número de piano y varias cintas, entre ellas «Robinson Crusoe» por Douglas Fairbanks.

FIESTA DEPORTIVA

En el «floor» de la Juventud Atlética Viboreña se celebrará una simpática fiesta deportiva, a la que seguirá un animado baile.

En ella tomarán parte los equipos femeninos de basket ball, del Círculo Dental y Habana (antiguo Fortuna), y los «teams seniors» de Teléfonos y Ferroviario.

Esta fiesta, que es de carácter benéfico, se verá de seguro muy concurrida.

LOS ESPOSOS MARTI-BASTER

El señor Carlos Martí y su esposa Lola Baster, han celebrado sus Bodas de Coral; treinta y cinco años de casados.

Los esposos Martí recibieron innumerables congratulaciones por parte de sus amistades.

EN LA PARROQUIA DE MARIA NAO

El próximo sábado a las siete de la tarde, en la parroquia de los Quemados de Marianao, se celebrará la boda de la gentil señorita María Teresa Fernández y Suárez Solís con el señor Hipólito García Feito.

Serán padrinos de esta ceremonia los padres de la novia, el señor José Fernández Suárez y señora Ramona Suárez Solís.

La iglesia lucirá un adorno lindísimo, que será obra de «El Clavel», el famoso jardín de los hermanos Armand, quien también tendrá a su cargo la confección del ramo nupcial.

LYCEUM

La comisión organizadora de la gran fiesta que tendrá efecto en el Lyceum, el sábado diecinueve de agosto a beneficio de la escuela nocturna, se reunió ayer con objeto de tomar acuerdos en relación con la misma.

También se dió cuenta de las donaciones ofrecidas para ser rifadas ese día en el Lyceum. Son las que siguen:

María Ariza, un cuadro; Portell Vilá, tres cuadros y caricaturas; Hernández Cárdenas, un cuadro; Slvio, un cuadro y caricaturas; Armando Plasencia, una caricatura; Maribona, caricaturas; Ernesto de Blanck, un aguafuerte; Horstmann, un cuadro y caricaturas; Caravia, un aguafuerte; Luis Fernández Morrell, una acuarela; Hnos. Suárez Alonso, tres jarrones de barro; López Méndez, un cuadro; Gattorno, un cuadro; Abela, un Bobo; Carmelina Loredo, un paisaje; Gloria Garzón, una mancha; Concha Ferrán, un paisaje; Isabel Chappottin, una acuarela; Pura Rodríguez Castells, una acuarela; María Luisa Ríos, hace un retrato de la persona que sea favorecida; Lula González, un objeto de la casa «El Arte»; María Teresa Ginerés, un cuadro; las alumnas del Lyceum, trabajos de su exposición; la señorita Teté Suárez, un cuadro.

Las señoritas María Ariza e Isabel Chapottin y los hermanos Suárez Alonso ya han entregado sus donativos.

EN EL CONSERVATORIO INTER NACIONAL

El jueves, a las cinco de la tarde, tendrá efecto en la sala del Conservatorio Internacional de Música, que dirige la señora María Jones de Castro, el concierto de los graduados de dicho plantel.

En ese acto, que será presidido por el señor Secretario de Instrucción Pública y Bellas Artes, se hará entrega de los títulos y diplomas a las graduadas y a algunos alumnos.

Entre ellas figuran dos notables alumnas: las señoritas Elena González Labarga y Deus e Inés Maceo y Centurión.

He aquí el programa de esta fiesta de arte:

Primera parte

1. Salutación, señorita Inés Maceo.
2. Infante (a) Ritmo; (b) Gracia. A dos pianos) señora Erundina Cabarrocas, señora Eleonor Ruiz de Porras.
3. Franck-Deis, Father Most Merciful, señorita Amparo Cadenas (soprano), señorita Isabel López Rovirosa (mezzo-soprano.)
4. Grieg-Richards, Spring, señorita Amparo Cadenas (soprano), señorita Isabel López Rovirosa (mezzosoprano), señor Harry Stable (tenor) señor Roberto Nieto (bajo.)

Segunda parte

5. Liszt, Fantasía Húngara, (a dos pianos.) señorita Aurelia Candia, señora Eleonor Ruiz de Porras.

Tercera parte

6. Mozart, Concierto en Fa mayor (a tres pianos) Allegro, Adagio, Rondo, Tempo di Menuetto, sin interrupción, señorita Sylvia López Rovirosa, señorita Inés Maceo Centurión, señorita María Antonia Alvarez.
7. Entrega de Diplomas y Títulos por el Dr. Luis A. Baralt.
8. Valedictorian, señorita Elena González Labarga.
9. J. S. Bach, If by His Spirit, señorita Amparo Cadenas (soprano), señora Caridad Campi (soprano), señor Harry Stable (tenor), señor Roberto Nieto (bajo).
10. J. S. Bach, Concierto en Re menor (a tres pianos.)

Allegro, Andante quasi Allegretto, Allegro, sin interrupción, señorita Elena González Labarga, señora Eleonor Ruiz de Porras, señorita Anita Ramírez Giralt.

(Continúa en la página NUEVE)

DR. LEOPOLDO DEL CALVO
ABOGADO

Ex-Letrado de la Sección de Consultoría y de la del Uno y Medio por Ciento. Ex-Jefe del Negociado de Derechos Reales de la Dirección de Rentas Terrestres de la Secretaría de Hacienda.
ESPECIALIDAD: ASUNTOS DE HACIENDA Y CONTENCIOSO ADMINISTRATIVOS.
Obrapía No. 22. Teléfonos: M-66665, M-6669

FALLECIO UN PENADO AL QUE SE APLICO LA LEY DE FUGA, EN LA CABAÑA

En el Necrocomio y por los doctores Barreras y Barroso, le fué practicada la autopsia al cadáver del moreno Alfredo Harris, el cual falleció por la herida de arma de fuego que le fué ocasionada en el estómago.

Según antecedentes, Harris fué condenado por la Audiencia de Santa Clara, a tres años y medio, en la causa que le instruyó por el Juez de Instrucción de Remedios, por un delito de allanamiento de morada, ingresando en el penal el año de 1930.

Recientemente fué trasladado de la prisión a la fortaleza de la Cabaña, para realizar unos trabajos y en las últimas horas del domingo pasado, trató de desarmar al centinela que lo custodiaba y como no lo lograra, entonces se dió a la fuga, siendo alcanzado por uno de los disparos que le hizo el soldado.

Con toda urgencia fué trasladado al Hospital Calixto García, donde falleció, siendo el cadáver enviado al Necrocomio para su autopsia.

En dicho centro se presentó el oficial designado por el Estado Mayor para la investigación de estos hechos.

LOS MAESTROS DE QUIVICAN PROTESTAN DE LOS ABUSOS

El señor Rogelio Niz Serra, director de una escuela de Quivicán, nos comunica atentamente que el día 30 de julio se reunió el magisterio de la localidad en su casa para formular la más enérgica protesta contra los atropellos de que son víctimas los maestros de todo el país y particularmente los de Santa Clara y Oriente.

CREPE MONGOL SUPER FINO EN 80 COLORES QUE VALEN 60 CTS. VARA 1 CORTE DE 2,¼ VARAS POR: **95 c.**

VOILE DE SEDA EN TODOS COLORES, QUE VALE 40 CTS. VARA, 2 CORTES DE 3 VARAS POR: **95 c.**

¡APROVECHE AHORA! EN AGOSTO GRAN VENTA ARROLLADORA!

95 CENTAVOS

UN JUEGO DE SABANA Y FUNDA CAMERO DE WARANDOL UNION, EN BLANCO Y COLORES POR: **95 c.**

3 TOALLAS GRANDES DE FELPA INGLESA MARCA (CANNON) QUE VALEN A 50 CTS. POR: **95 c.**

¡La Más Formidable del Año!

En la UNICA que Ud. OBTENDRA MAS POSITIVAS ECONOMIAS

TEJIDOS

Batistas Estampadas Inglesas, 4 cortes de 5 varas por 95c.
Percal Francés Estampado clase superior, 3 cortes de 3 varas por .. .. 95c.
Batista Estampada, 1 yarda de ancho, 2 cortes de 4 varas por .. .. 95c.
Batistas de Hilo (Indian Head) de 30 cts. vara, 2 cortes de 3 varas por .. .. .. 95c.
Olán de Hilo puro en todos colores que vale 30 cts. vara, 1 corte de 4 varas por .... 95c.
Voiles Estampados de 1 yarda de ancho, que vale 15 cts. 3 cortes de 3½ varas por.. 95c.
Voiles Lisos y Estampados que valen 20 cts. vara, 2 cortes de 4 varas por .. .. 95c.
Voiles Estampados Suizos que valen a 30 cts. vara 2 cortes de 3 varas por .. .. .. 95c.
Mesh Calado que valen 20 cts. vara, 2 cortes de 3 varas por 95c.
Mesh y Piqué en todos colores que valen 30 cts. vara, 1 corte de 4½ varas por .. .. .. 95c.
Piqués Estampados que valen 40 cts. vara, un corte de 3½ varas por .. .. 95c.
Piqués Lisos y Estampados que valen 50 cts. vara, 1 corte de 3 varas por .. .. 95c.
Muselinas Bordadas y Estampadas, que valen 30 cts. vara 1 corte de 4½ varas por 95c.

SEDAS COLOR ENTERO

Crepé Mongol, Clase Extra, que vale 90 cts. vara 1½ vara por .. .. 95c.
Flat Crepé de Seda Pura en 80 colores de moda, que valen $1.25 vara 1¼ vara por 95c.
Georgette Romano clase extra en 40 colores de moda que valen 75 cts. vara 1½ varas por .. .. 95c.
Crepé Corrugado de seda en los colores de moda, que valen 90 cts. vara 1½ varas por 95c.
Mesh de seda en todos colores, que vale 40 cts. vara, 1 corte de 4 varas por .. .. 95c.

SEDAS ESTAMPADAS

Chiffones Franceses en 100 estampaciones distintas que valen $1.25 vara, 2 varas por .. .. 95c.
Crepé Mongol Estampados, que valen $1.00 vara, 1¾ vara por .. .. 95c.
Flat Crepé de Pura Seda Estampados que valen a $1,25 vara 1½ vara por .. .. .. 95c.
Crash de Seda Estampado que vale 60 cts vara, 1 corte de 3¼ varas por .. .. .. 95c.
Crash de Hilo y Seda, Estampados de gran novedad que vale 40 cts. vara, 1 corte de 4 varas por .. .. 95c.

SEDAS PARA REFAJOS

Flor de Seda, tejido doble y mate de gran resultado, que vale 60 cts. vara, 1 corte de 2 varas por .. .. 95c.
Piel de Seda en todos colores, que vale 40 cts. vara, 2 cortes de 1½ vara por .. .. 95c.

Damos más que nadie, por menos dinero
CONVENZASE
VEA MILES DE LOTES COMO ESTOS

Alpaca de Seda para refajos que vale 35 cts. vara, 2 cortes de 2 varas por .. .. .. 95c.

TELAS BLANCAS

1 Pieza de Crea Inglesa de 1 yarda de ancho con 10 varas por .. .. 95c.
1 Pieza de Madapolán Francés, de 1 yarda de ancho, con 10 varas .. .. 95c.
1 Pieza de Crea Catalana, de 1 yarda de ancho, con 10 varas por .. .. 95c.
2 Piezas de Soisset en todos colores de 1 yarda de ancho con 5 varas cada una por 95c.

ROPA DE CAMA

1 Juego de Sábana y Funda camero de Warandol, Unión en Blanco y Colores .. .. 95c.
1 Sábana Bordada Camera, de Warandol superior en los colores, Rosa, Azul, Verde, Amarillo y Salmón por ... 95c.
2 Sábanas de Warandol cameras en blanco y colores por .. .. 95c.
4 Fundas Cameras de Madapolán Blanco por .. .. .. 95c.
6 Fundas ½ Cameras de Madapolán Blanco por .. .. .. 95c.
Sobrecamas de Piqué Cameras, en todos colores por .. 95c.

COLCHONERIA

1 Colchoneta ½ Camera, 115 x 180 cm. con preciosas Estampaciones .. .. 95c.
1 Colchoneta para Cuna, 65 x 120 cm., con relleno de primera y 3 Almohadas Flor Seda por .. .. 95c.
1 Almohada Camera Semi-Seda, de primera, con forro Satinado, Azul y Rosa, 130 cm. por .. .. 95c.
5 LIBRAS FLOR DE SEDA DE PRIMERA por .. .. .. 95c.

MANTELERIA

1 Juego de Mantel y 6 Servilletas de Alemanisco Blanco, con dobladillo de ojo tamaño 150 x 150 por .. .. 95c.
1 Mantel de Alemanisco blanco, con franja de color, de 2½ yardas por .. .. 95c.
1 Docena de Servilletas blancas de Alemanisco blanco, tamaño 19 x 19 pulgadas por 95c.
12 Paños de Muebles, tamaño grande por .. .. 95c.

TOALLAS

1 Toalla de Baño de Felpa Inglesa, que vale $1.50 por .. 95c.
6 Toallas de Felpa de franjas de color, tamaño mediano, que valen a 25 cts. por ... 95c.
14 Toallas de Felpa ribeteadas de color por .. .. 95c.

MEDIAS DE SEÑORAS

1 Par de Medias Chiffón Rosaine y Nueva Isla (garantizadas por .. .. 95c.
1 Par de Medias de Seda semi dobles «Nueva Isla» y Allen A (Garantizadas) por .. .. 95c.
1 Par de Medias Malla de Seda Kayser y Van Raalte de $2.00 por .. .. 95c.
3 Pares Medias de Seda Mate que valen a 50 cts. por .... 95c.

CONFECCIONES DE SEÑORA

4 Pantalones Malla de seda en todos colores, por .. .. 95c.
3 Pantalones de Jersey irrompibles por .. .. 95c.
1 Payama de Jersey con incrustaciones, varios modelos por .. .. 95c.
4 Ajustadores de tul .. .. .. 95c.
1 Faja de Cutí Brocado y elástico talle alto por .... 95c.
2 Ropones Opal fino bordados en todos colores por .. .. .. 95c.
1 Kimona de Satín Estampado preciosos diseños por .. 95c.

CONFECCIONES PARA NIÑAS

5 Baticas de Soisset Bordadas por .. .. 95c.
3 Juegos de Jersey (Gran Variedad de colores) por .. .. 95c.

VESTIDOS DE SEÑORAS

1 Vestido olán bordado que vale $1.50, tallas 36 al 44 por 95c.
1 Vestido de Mesh tipo Sport algo original por .. .. 95c.

CONFECCIONES DE CABALLEROS

2 Sacos de Payama. Estilo nuestro por .. .. 95c.
1 Camisa Poplín o Crash, cuello fijo o separado, y 1 Corbata por .. .. 95c.
2 Camisas de Poplín, dibujos nuevos por .. .. 95c.
3 Camisetas de olán, finas, que valen a 50 cts. por ... 95c.
4 Camisetas Atléticas, extra fuertes que valen a 35c. por 95c.
3 Calzoncillos o Camisetas «Nueva Isla» estilo B. V. D., valen a 35 cts, por .. .. .. 95c.
6 Pares Calcetines de hilo en color surtidos, valen a 25 cts. por .. .. 95c.
3 Pares calcetines olán catalanes, blancas, color y negras, valen a 45 cts., por.. 95c.
12 Pañuelos hilo, blanco, orilla estrecha valen a 20 centavos, por .. .. 95c.

TRAJES DE NIÑOS

3 Trajes de niños unidos con botones, pantalón warandol, Camisa Poplín bordada, de 1 a 6 años, valen a 50 c. por 95c.
2 Trajes, Pantalón de Crash, Camisa de Poplín envivados de 1 a 8 años, valen a 80 centavos, por .. .. 95c.
1 Traje de Crash de hilo unido con botones, con vivos en el cuello y bolsillos de 1 a 8 años, valen a $1.75 .. .. 95c.
1 Traje de dril blanco Unión satinado, lo más nuevo en modelo, la camisa bordada de 1 a 8 años, valen a $1.60 por .. .. 95c.
3 Camisas de niños, cuello pegado y manga larga de Poplín, surtido en colores de 11 al 13½, valen a 50 c. por 95c.
2 Pantalones largos de franela, o dril de listas de 8 a 16 años por .. .. 95c.
2 Pantalones mecánicos Azul y Beig, de 1 a 14 años y 1 Camisa cuello Playa, de 4 a 14 años, vale todo $1.50 por 95c.
1 Pantalón de Franela largo, en todos colores, de 8 a 16 años y 1 camisa de Poplín, cuello Playa, de 4 a 14 años por .. .. 95c.
1 Pantalón dril crudo o blanco satinado, Unión candelillado, hechura de primera de 8 a 16 años valen a $1.40 por .. .. 95c.
2 Payamas de Soisset con vivos en los bolsillos y la pechera, de 2 a 14 años, valen a 80 cts. por .. .. 95c.
6 Camisetas de Punto Inglés, Atléticas o de ½ manga todas las tallas, que vale a 30 centavos por .. .. 95c.
5 Calzoncillos o Camisetas B. V. D., clase insuperable, todas las tallas, que valen a 25 cts. por .. .. 95c.

ARTICULOS DE SEDERIA

2 Carteras imitación piel y charol blanco y colores, con adornos de metal inoxidable, vale $2.00 por .. .. .. 95c.
2 Abanicos última novedad de tela pintados a mano en diferentes paisajes, valen a $1.80 por .. .. 95c.
1 Abanico de seda, y 1 cartera de piel fina. (Varios Modelos) por .. .. 95c.
1 Sombrilla satin negra o color con cabos de Galalit en diversos colores que vale $1.60 por .. .. 95c.
1 Pila Agua Bendita en variedad de imágenes; Santa Teresita San José, San Antonio, etc. que vale $1.50 por 95c.
1 Jardinera de metal inoxidable que vale $1.50 por .. .. 95c.
2 Estuches de Manicure con siete piezas que vale $1.75 por .. .. 95c.

PERFUMERIA

1 Docena Jabón Hiel de Vaca, grande y 1 pomo Loción Francesa por .. .. 95c.
2 Cajas Jabón Flores del Campo grande y 1 caja de Polvos por .. .. 95c.
4 Tubos Talco Amens y 3 Jabones Mirca por .. .. 95c.
10 Barras Jabón Coco por .. 95c.
1 Estuche de Perfumería y Cartera por .. .. 95c.

NOTA:—Con el fin de evitar equivocaciones los pedidos del interior, deberán señalar claramente la dirección, provistos también de los gastos de express correspondientes, para su rápido envío. — MENENDEZ Y HNOS.

LA NUEVA ISLA
LA CASA DE MEJORES ARTICULOS Y MAS BAJOS PRECIOS
MONTE Y SUAREZ — TEL: A-6893

M.E.C.D. 2016

Ungüento Cadum

Para el Eczema

Los que han sufrido de esta terrible enfermedad y se han estado rascando por años, consiguen el sueño y el descanso poco después de haber aplicado el Ungüento Cadum. Ha probado ser un gran alivio para miles de personas que durante años han estado sufriendo de eczema, acne (barros), granos, furúnculos, úlceras, erupciones, urticarias, ronchas, almorranas, comezón, sarna, heridas, arañazos, cortaduras, lastimaduras, ásperos, postemillas, escaldaduras, carpullido, quemaduras, costra, magulladuras etc.

Una tintura secreta para el cabello y el bigote

Es la cosa más fácil del mundo: Coja medio litro de agua, una cucharada de glicerina y una caja de Compuesto de Barbo y échelo todo en una botella. Es cuestión de 5 minutos. Si desea puede agregar 3 cucharadas de bay rum o de agua de Colonia. Aplíquese esta tintura según las instrucciones que lleva el Compuesto de Barbo para teñir el cabello y el bigote. Compre todos estos ingredientes en la botica.

¿TOSE?
ALQUITRÁN Legítimo de
PINO POR SARRÁ

FARMACIA
DROGUERIA DE "JOHNSON"
DE TURNO LOS LUNES
Obispo Nº30 TELEFONO-A-2129.

LA MAYOR
35 EDIFICIOS
700 EMPLEADOS
SARRA
DROGUERIA
ABIERTA TODOS LOS DIAS
TODA LA NOCHE LOS MARTES
A-8026 A-3641

Farmacias de Turno

MARTES

HABANA

Teniente Rey No. 41 A-8026 A-3641 A-1105	
General Manuel Suárez No. 103.	U-6742
San Ignacio 53 esquina a Luz, teléfono. . .	M-6677
Rafael M. de Labra y Barcelona M-4517 . .	M-8510
San José 122 esq. a Padre Varela . .	U-2507
Gral. Aguirre y Aramburu.	U-1616
Ave. Menocal 113. . .	U-7065
Tejadillo No. 38. . .	M-5272
Rafael María de Labra No. 180	M-5353
Gral. Aguirre No. 1	M-5557
Estrada Palma y Colón M-4640 . . .	A-4046
Enrique Villuendas y Oquendo.	U-6841
Ave. Menocal y Enrique Villuendas . .	U-7070
M. Gómez 384 entre R. y S. Joaquín . M-4123	M-3607
Salud y Gervasio . .	M-5410
Zenea No. 59. . .	M-4170
Ruiz de Luzurlaga número 129.	M-5249
Compostela No. 163 .	M-8821
Ave. de la Independencia y Oquendo . .	U-6830
Ave. Simón Bolívar y Manrique M-5229 .	M-1229
Ave de la República No.203 M-4268 . .	A-7518
Corrales y Cienfuegos	M-4819
Manrique No. . 7 . .	M-4231
M. Gómez 172 entre Carmen y Rastro . .	M-5692
Príncipe No. 19. . . .	U-7079
San Nicolás y Rayo. .	A-8183
Ave. Menocal No. 59 esq. a Estrella . .	U-4000
O-Reilly 77	

VEDADO

Calle 9 No. 58 entre E. y D.	F-6113
Calle 17 No. 58 entre J. e I.	F-6092
Zapata y B	F-6007
Calzada y 10.	F-6262
Calle 17 No 453 entre 8 y 10.	F-6193
Calle 23 Nº 351 entre 2 y 4	F-6127

VIBORA

Tejar 16. Reparto Lawton.	X-2518
10 de Octubre 600 . .	I-7581
San Francisco y Lawton.	X-2326
10 de Octubre 444, esquina a Chapie I-7289	I-7700
Santa Catalina y Luz Caballero	I-7479
Carretera de Managua y Valiente . .	I-5342
Gertrudis y Tercera .	X-2227

JESUS DEL MONTE Y SANTOS SUAREZ

10 de Octubre número 231	X-2247
10 de Octubre y Santa Emilia I-4473 . . .	I-7555
San Leonardo y Flores	I-7468

LUYANO

Herrera No. 50 . . .	I-7773
Calle 11 y Rafael de Cárdenas	X-2590

CERRO

Churruca 16	I-7440
C. del Cerro 599 esq. a Patria. . A-6136	M-5136

NOTA.—Este grupo deberá prestar el servicio público todo el día y la noche de los domingos y Fiesta y Duelo Nacional siguientes: Enero 29; Marzo 12; Abril 23; Junio 4; Julio 16; Agosto 27; Octubre 8 y 10; Noviembre 19; Diciembre 31.

HABANERAS

LA MODA ACTUAL

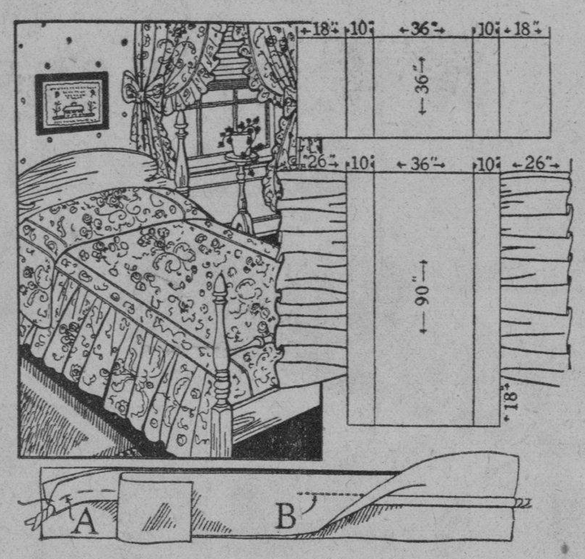

SOBRECAMAS FLOREADAS

Muy bonitas resultan estas sobrecamas de percal floreadas en combinación con las cortinas de la alcoba.

Por supuesto que la sobrecama debe añadirse, pues el percal tiene solamente 90 centímetros de ancho mientras que una cama doble mide 1.35 metros de anchura. Si los añadidos se distribuyen simétricamente complementan el atractivo de la prenda. Para añadir las piezas de tela de la sobrecama y de la cubierta de los almohadones que se ven en la ilustración, se emplean costuras acordonadas.

Para la sobrecama y cubierta de una cama doble se necesitan 10½ metros de percal de 90 centímetros de ancho. En los diagramas de la derecha del grabado he dado las dimensiones (en pulgadas) para cortar ambas prendas, para una cama de 1.35 metros de ancho. Se cortan las porciones del centro primero; luego las secciones de 45 centímetros de ancho de los lados del almohadón; en seguida las tiras de 25 centímetros de ancho de la sobrecama y del almohadón. Después de dividida la tela de esta manera los volantes rizados de los lados de la sobrecama. Hay que tener cuidado de recortarle los orillos a la tela, pues si no, las costuras de unión y los dobladillos quedarían muy abultados. Para las costuras acordonadas se emplea cordón entrochado. La tela para forrar este cordón puede hacer juego o contrastar con el color de la sobrecama y se corta derecha o al sesgo. Si se quiere pueden usarse adornos ya listos para estas costuras. Se hilvana el forro sobre el cordón así forrado entre las telas que van a unirse, como se ve aquí, y se pespunta como se indica en B, empleando para esto el pie de acordonar de la máquina. Los bordes exteriores y los volantes deben dobladillarse.

NUEVAS TELAS Y ACCESORIOS

Rasos, terciopelos y telas acordonadas de muchas clases parecen llevarse los honores del día. Si usted quiere un vestido que mejore su guardarropa en esta temporada y que esté en armonía con los que compre para la próxima, no podrá hacer nada mejor que obtener uno de raso negro.

Los terciopelos se van a usar muchísimo en la próxima temporada. Esta tela se ha mejorado tanto que en algunos casos se ha hecho impermeable, y se ha fabricado de tal manera que no puede chafarse. Hay algunos terciopelos que tienen una superficie suave y lustrosa, y algunos en modelos alegres que pueden usarse para blusas, chaquetas o accesorios que se llevan durante el día. Hay otros acordonados que combinan la belleza del terciopelo con la utilidad práctica de la pana, puesto que la limpieza en seco o al vapor no daña el tejido.

En cuanto a la ropa interior, las noticias últimas indican que se concederá gran importancia al blanco puro. Esto significa el abandono del rosado y del durazno pálido adornado de encaje color beige que se ha venido usando. El blanco puro da la sensación de frescura en las nuevas camisas de noche, slips y pantalones. Todas estas piezas van adornadas con encaje también blanco y con bordados.

NOTAS DE PARIS

La depresión, como se ha dejado sentir en Francia, ha sido responsable entre otras cosas, de haber enseñado a las parisienses el significado de la palabra **home**.

La que antes obsequiaba en los hoteles de moda con comidas y tes ahora abre sus puertas para recibir en su casa y como esto trae consigo una nueva **toilette** que habíamos olvidado ya viéndose ahora aparecer de nuevo las **negligées** elegantes.

En las exhibiciones de las principales casas francesas, se ven preciosos modelos. A veces envuelven el cuerpo y caen en drapeados en forma de capas, pero jamás hay nada que recuerde el peinador, manteniendo el balance digno entre el traje formal y el de la intimidad.

A **Lauvin** le agrada las combinaciones de colores poco corrientes en **marocain** para los trajes de esta índole, tienen blusas muy amplias, con escote muy alto y mangas largas. El escote imita el saco de costura o recogido como los de los campesinos. Se podía confundir con los trajes de tarde si no fuese por las faldas que son decididamente largas.

Lyoléne ha creado, en mi opinión, lo que es probablemente la fórmula más elegante en **ensembles** para la casa. Es una falda que alcanza hasta el tobillo en crépe acampanado con tachones pequeños que son más anchos hacia el borde. La falda puede hacerse en un tono oscuro de morado, verde, vino y con preferencia negro, que se lleva con una blusa túnica de lamé floreado, raso o brochado.

LOCIONES REFRESCANTES

En esta época que tanta irritación se siente en la piel con motivo del sol y del calor, es necesario usar alguna loción que refresque siendo una de las mejores ésta que a continuación copio:

Tintura de benjuí . . .	8 grms.
Agua de azahar . . .	250 „

También resulta muy buena esta otra que doy.

Agua de flor de naranja .	1 litro
Glicerina pura	5 grms
Borax en polvo	1 „

Esta loción, además de refrescar el cutis da elasticidad a la piel.

RUINAS

¿A que me lo dices? lo sé: es mudable,
es altanera y vana y caprichosa;
Antes que el sentimiento de su alma,
Brotará el agua de la estéril roca.
Sé que en su corazón, nido de sierpes,
No hay una fibra que al amor responda.
Que es una estatua inanimada... pero...
Es tan hermosa!

Gustavo A. Becquer

MENU DEL DIA

Almuerzo	Comida
Melón de Castilla.	Grape fruit.
Huevos a la jardinera.	Puré de cangrejos
Pescado a la minuta	Flan de berenjenas.
Pollo a la Chanfaina.	Pollo a la mascota.
Ensalada de col y papas.	Ensalada de frutas.
Majarete.	Dulce de manzanas.

RECETAS DE COCINA

Huevos a la jardinera

Se salcochan los huevos que vayan a emplearse. Cuando estén fríos se parten a lo largo por la mitad, se saca la mitad de una yema y se aplasta, uniéndole jamón, sardinas, y champignón todo bien molido junto con una yema cruda. Esta mezcla se cocina en mantequilla con sal y pimienta. La otra mitad de las yemas se aplastan y se unen a una salsa que se hace con un poco de moóstaza, sal, pimienta, vinagre y aceite francés.

La pasta que cocinamos en mantequilla y esta salsa se unen y con todo se rellenan las claras dejando un poco de salsa para cubrir con ella los huevos.

M. R. de FONTANILLS

ENFERMOS DEL ESTOMAGO
PROBAD
DIGESTIVO MOJARRIETA

Labora la Comisión de impuesto Territorial para resolver las 20,000 rectificaciones de rentas

El día ocho del actual vencerán todas las contribuciones de industria, comercio y primer trimestre de fincas urbanas, puestas al cobro. El problema de los ómnibus sigue en pie

La Comisión del Impuesto Territorial está laborando para terminar cuanto antes la aprobación de las 20,000 rectificaciones de rentas, presentadas en la primera quincena del mes de julio último. La Comisión se está reuniendo todos los miércoles, para ir conociendo las rectificaciones que remite la Administración de Impuestos, pues todavía no han llegado a la Secretaría todas las presentadas por los propietarios.

Ya se han resuelto más de 6.000 de esas rectificaciones, remitiéndose, inmediatamente, al Departamento de Impuestos, para que se diligencien y puedan ser pagados los recibos de contribución de las casas a que corresponden, cuanto antes.

LAS CONTRIBUCIONES AL COBRO

El día 8 de este mes de agosto, vencerán todas las contribuciones por industria, comercio y primer trimestre de fincas urbanas, puestas al cobro por el Alcalde, en los primeros días del pasado mes de Julio. En estas contribuciones están comprendidas las patentes de alcoholes, que ahora se pagan semestralmente y que pasado el día 8 deberán abonar los que no hayan satisfecho la contribución, el duplo del semestre, como penalidad.

A LA COMISION DEL SERVICIO CIVIL

El Presidente del Consejo Deliberativo, señor Celedonio García, se dirigió ayer a la Comisión del Servicio Civil, informándole que no es posible cumplir su acuerdo de reposición de la señorita Soledad Pantaleón, en el cargo de Mecanógrafa de la Secretaría del Consejo, pues no aparece en la plantilla de esa Oficina, ninguna plaza igual a la referida. Expone el señor García, que en la plantilla sí existen plazas de oficiales tercero, de igual categoría a la que ocupaba la señorita Pantaleón.

REPOSICION

Por Decreto del Presidente del Consejo Deliberativo, se ha declarado la cesantía del señor Alberto Alonso Cabrera, a fin de dar cumplimiento al acuerdo de la Comisión del Servicio Civil, que ordenó reponer al señor Manuel Villaverde y González.

EL NUEVO COMISIONADO

Ayer entregó al Presidente del Consejo Deliberativo, la documentación correspondiente, que lo acredita como sustituto en ese organismo, del Delegado de las Corporaciones Industriales, el señor Federico Lindner. Ayer mismo dispuso el señor Celedonio García, se convocara a sesión el Consejo, para mañana miércoles, a fin de dar posesión al señor Lindner.

AGRADECIMIENTO

La señora Carmen Alfonso, vecina de Desagüe número 60, ha dirigido atento escrito al Alcalde Jefe del Distrito Central, para exponerle su agradecimiento por el esmerado servicio que se prestó en el Hospital de Emergencias, tanto por los médicos, como por las enfermeras de la Sala de Urgencia, en la asistencia de su hija Hilda, que fué operada de apendicitis, estando ya en período de convalecencia.

LAS RECAUDACIONES POR TRANSPORTE

El Ingeniero Eduardo I. Montoulieu, Director del Fondo Especial de Obras Públicas, remitió ayer a la Alcaldía, los modelos que deben de usarse para consignar las recaudaciones que diariamente se vayan obteniendo en las Oficinas del Gobierno local, por el Impuesto de Transporte Terrestre, o sea renovación de chapas de vehículos de todas clases. Continúa siendo muy floja la recaudación al respecto, por no conocerse todavía la rebaja que ha de hacerse en el pago del impuesto.

LAS TARIFAS EN CONSTRUCCIONES DE OBRAS

La Asociación de Ingenieros y Arquitectos de Santiago de Cuba ha solicitado del Alcalde, la remisión de las Tarifas que rigen en el Distrito Central, para el cobro de arbitrios por construcciones de obras de todas clases.

RECLAMACION DE PAGO

Por el Presidente del Consejo Deliberativo se contestó ayer escrito del señor Emilio Núñez y García, en que reclama el pago de la suma de 8,618 pesos, de haberes que dejó de percibir como empleado, manifestando que el crédito que reclama se acordó incluirlo en presupuesto, pero el Alcalde, por distintas razones, lo excluyó.

EL PROBLEMA DE LOS OMNIBUS

Ayer, durante todo el día, se esperaba en el Departamento de Gobernación del Distrito Central, la contestación que debe de dar el señor Luis Arias, nuevo representante de la empresa de ómnibus «Cuba», a la autorización que hizo el Alcalde en entrevista efectuada en la Secretaría de Gobernación, para que pudieran disponer de los permisos de circulación para las 10 líneas de esa empresa. Por este motivo, hasta ayer el problema de los ómnibus continuaba en las mismas condiciones, en cuanto a lo que al Distrito Central se refiere.

ERARIO DEL DISTRITO CENTRAL

Recaudación del día 29: Ejercicio Corriente $5,479.56. Ampliación de Presupuesto $984.13. Resultas $814.09 Consejo Provincial $670.81.

Existencia en Caja:

Ejercicio Corriente $3,647.56. Resultas $1,847.51. Consejo Provincial $24,624.44. Presupuesto Extraordinario 432.94. Depósitos $93.897.55. Ampliación de Presupuesto $961.36.

Total: $124,005.36.

COBROS

Por Transporte $25.00. Cuotas Ocasionales $805.26. Espectáculos Públicos $169.32. Multas $7.00.

BAJAS COMERCIALES

Han solicitado causar baja, como contribuyentes al Distrito Central los señores siguientes:

Ramón Infiesta, almacén de tejidos en Ricla número 40; José Gutiérrez, puesto de frutas, en el Calvario; Manuel Amador, escritorio para mudanzas, Romay número 17 y Dolores Fernández, solicita baja por demolición de su propiedad en la calle Crespo 12.

MENOR EN GUANAJAY

La Jefatura de Policía participa haber cumplido la orden de ingreso en el Reformatorio de Guanajay, del menor Mario González Ruiz.

ASAMBLEA DE DEPENDIENTES

El Teniente Cándido Herrero, Director de Conservatorio de Música del Distrito Central, da cuenta de los servicios prestados en ese Conservatorio durante los meses de abril y mayo último. En junio comenzó el período de vacaciones, después de un examen en el que participaron 220 alumnos, 11 de éstos hicieron el grado en teoría de la música. El Teniente Cándido Herrero hace constar su satisfacción por las brillantes demostraciones de competencia hechas por los alumnos en dichos exámenes.

UN GRAN BAILE EN EL CLUB DE FERRETEROS

El conocido caballero Dr. José F. Clemente, Presidente de la entusiasta Comisión de Fiestas del prestigioso Club de Ferreteros, nos comunica que dicha sociedad ofrecerá el próximo sábado 5, un gran baile para sus socios, en su sede de la Calzada del Cerro 547.

Cuya fiesta será amenizada por la celebrada orquesta «Daiquirí» siempre tan aplaudida.

Por este conducto se hace saber a las familias asiduas al club, que para concurrir a las fiestas del mismo se hace indispensable presentar la correspondiente invitación a la entrada. Las invitaciones las concede la Directiva del club, a solicitud de los señores asociados y algún miembro de la misma.

Auguramos a esta fiesta del Club de Ferreteros, un éxito brillante.

LA SOCIEDAD JOVELLANOS EN EL CENTRO ASTURIANO

Con entusiasmo no igualado se prepara la Sociedad «Jovellanos» para festejar en el Palacio de Asturias, el décimo sexto aniversario de su fundación, el domingo seis de agosto próximo.

Recientemente se reunieron los presidentes de Secciones para combinar el programa de la que será gran fiesta. El cuadro de Declamación de la Sociedad «Jovellanos» pondrá en escena la humorada lírica, original de José Jackson Veyán y Jacinto Capella, música de los maestro Jiménez y Vives, titulada «La Gatita Blanca».

La Estudiantina «Juventud Montañesa» ejecutará las más selectas obras de su repertorio. El violinista señor Manuel Areán, el Sr. Santiago Montero, guitarrista de los cuatro dedos y el barítono Sr. Antonio Plana con un notable conjunto de artistas, tendrán a su cargo números muy interesantes y de verdadero gusto artístico.

Se advierte para general conocimiento, que será requisito indispensable la presentación ante la Comisión de puerta, del recibo que acredite ser asociado del Centro Asturiano o de la Sociedad «Jovellanos» y quienes no lo sean, deberán solicitar invitaciones especiales en la Secretaría, sita en O-Reilly número 92 (altos) de 8 a 10 p. m.

N. GELATS y Cía.
Habana, BANQUEROS Aguiar 106-108
Vendemos cheques de Viajeros
Pagaderos en todas partes del mundo
y Cartas de Crédito Circulares
en las mejores condiciones.
"SECCION DE CAJA DE AHORROS"
Recibimos Depósitos en esta Sección Pagando el 2½ por 100 Anual. Todas estas operaciones pueden efectuarse también por Correo.

SOCIEDADES ESPAÑOLAS

Siguen aumentando las inscripciones en el Centro Asturiano

Se debe a la admirable campaña q. viene su S. de Propaganda en dar todas facilidades a los socios

De manera admirable va marchando la campaña de inscripciones que viene celebrando el Centro Asturiano, la que necesita de una labor tesonera, inteligente y bien encauzada en estos momentos de aguda crisis económica.

Por eso la labor de la Propaganda en el Centro Astur es cada vez mayor y dentro del esfuerzo que es necesario redoblar para que la misma marche bien y por el derrotero que la Sociedad necesita puede decirse, sin que ello constituya una hipérbole, que la Sección de Propaganda aparte de lo persuasivo de su labor, trabaja inteligentemente en la conservación de su lista social y en el aumento de la misma.

Cuatrocientos cuarenta ha sido el total de los socios que fueron obtenidos durante el mes de Julio que acaba de finalizar, los que se descomponen en la siguiente forma: nuevos afiliados del sector masculino: 267; nuevos afiliados del sector femenino: 122, bajas levantadas: 51. Total: 440.

Cifra altamente consoladora, por tratarse del mes de Julio, mes flojo anualmente en las organizaciones de la índole del Centro Asturiano.

Y no se detiene la Sección de Propaganda, en su trabajo, no puede detenerse, y esa es la razón de que para este mes de Agosto ya se cuenten en la Secretaría con 62 boletas de inscripciones para nuevos socios del sector masculino y 23 para el sector femenino.

Un éxito formidable de la Sección de Propaganda y una demostración de la marcha triunfal del Centro Asturiano en estos tiempos de depresión económica, eso es lo que representa la cifra de los socios inscriptos en el mes de Julio y el aporte de los que han de sumarse a la lista social con el comienzo de los obtenidos para el mes de Agosto que hoy comienza.

LA FIESTA CUMBRE EL «DIA DEL VENDEDOR»

El Centro de Vendedores Comerciales, organizador del grandioso Festival que con el título de «El Día del Vendedor» ha de celebrarse el domingo día 6 en todos los Jardines de «La Tropical» debe de sentirse satisfecho de la labor rendida por el Comité Director del mencionado Festival, ya que a juzgar por al albor realizada a estas fechas, podemos asegurar que el tal festival, será la «Fiesta Cumbre del Año».

Una demostración de lo que dejamos expuesto lo es el hecho, de que a estas horas ya tiene diez mil entradas de caballero y repartidas más de veinte mil invitaciones entre las damas, todas entregadas con inteligencia y escrupulosidad, para reunir en ese feliz día, el más hermoso conjunto de bellas y encantadoras damas y damitas, así como a muy distinguidas familias que desde horas tempranas de la mañana se disponen a disfrutar de suculentos almuerzos, para lo cual ya se han proveído a las mismas de sus correspondientes «Merenderos» que no obstante haberse agotado, los oficiales; la Dirección de los mencionados Jardines de la Cervecería «La Tropical» ha improvisado 20 más para todo aquel rezagado o que por olvido no se haya provisto de el pueda hacerlo en esta semana.

Además de los mejores conjuntos musicales que ya todos conocen que han de actuar en tan grandioso festival, habrá sorprendentes sorpresas para las damas y caballeros, con las que la industria y el comercio nada de obsequiarles ese día, y si a esto añadimos que se han ofrecido para asistir y asistirán varios cuadros de cantadores, organillos, gaitas, e infinidad de nuevas y desconocidas cosas hasta hoy en fiestas similares, todo hace presumir que «El Día del Vendedor» será la fiesta cumbre.

EL MOVIMIENTO GENERAL EN «HIJAS DE GALICIA»

No hubo operaciones ayer en el Sanatorio «Concepción Arenal» de la Sociedad «Hijas de Galicia». En la casa de maternidad dió a luz una asociada, naciendo una hembra.

Los médicos, cirujanos y especialistas, consultaron 345 asociadas y los médicos del servicio de urgencia a domicilio, efectuaron 49 visitas.

Salieron dadas de alta:

Elvira Campos, Manuela Argüelles, Consuelo Rodríguez, María López, Consuelo López, Teresa Urbieta, Mercedes Olivera, Remedios Vázquez y María Penín.

Ingresaron:

María Alvarez, Josefa López, María Navarro, Elvira López, Tomasa Prieto Lucía Barnetena, Guillermina Muñoz, Perpetua González, Esperanza Pacio, Josefa Menéndez y Lorenza López.

LOS DEL AYUNTAMIENTO DE POL CELEBRARAN MATINEE

Se avisa a todos los asociados que los días de oficina en la secretaría, calle de Progreso No. 9 serán de 8 a 10 p. m. los días 1, 2 3, 4 de Agosto para el despacho de los ticks, para la fiesta del día 6. El que deje de solicitar dicho ticks no tendrá derecho a reclamación alguna, pues el día de la fiesta no se despacharán ticks. Al no asociado que desee concurrir a la misma, el Secretario de la Sociedad le dirá la manera de que puede tomar parte en la misma; o llamando por el teléfono M-6436 al FO-7594. Allí le informarán de todo lo que desee de la fiesta la Comisión que preside el señor José González Freire y el Secretario Ramón Carballal y Vocales Ramiro Balado, Cándido Méndez, Andrés Méndez.

A partir del día de hoy se reunirá todos los días en el local de la Secretaría para tratar de la fiesta.

FIESTA EN EL BALNEARIO DEL CASINO ESPAÑOL

Para el próximo domingo 6 de agosto, en el Balneario del Casino Español en la Playa de Marianao, se efectuará un animado Te Bailable, de la serie acordado para este verano, por la Comisión de Fiestas de dicha sociedad.

Será de 5 y media a 9 p. m., ejecutando los bailables, la excelente orquesta de Los Piratas de Maya que dirige el joven profesor Froilán Maya.

Que promete resultar lucidísima.

Siguen con todo entusiasmo, los preparativos para el magno Festival que celebrará el Casino Español, el sábado 26 del actual, en aquel balneario.

Los billetes de entrada para los caballeros, valen dos pesos y los de las damas, cuarenta centavos.

Uno de los conjuntos musicales que amenizarán este festival, será la famosa orquesta de Los Hermanos Castro, que ya ha sido contratada.

Este festival ha de resultar un verdadero acontecimiento social.

Una magna fiesta castellana en el Centro Castellano

Tendrá lugar el mes próximo y lucirán preciosas todas las dependencias del P. de Villalba

En noches pasadas se reunió la Sección de Recreo y Adorno del Centro Castellano para tratar de la organización de un magno festival en todas las dependencias de su magnífico edificio social.

Se acordó celebrar una grandiosa Verbena Castellana en la noche del sábado 16 de Septiembre y para la cual se utilizará la espaciosa azotea que reserva esta Sección para las grandes fiestas.

Fueron nombradas las distintas comisiones que han de encargarse de la organización y contratación de las mejores orquestas que serán seis.

Tanto los salones como la azotea presentarán esa noche una decoración maravillosa y una iluminación fantástica e innumerables atractivos se darán a conocer por mediación de la prensa a sus simpatizadores.

Gran cantidad de invitaciones para damas se están imprimiendo rápidamente para distribuirlas entre el bello sexo.

El señor Luís Martínez Manglano presidente de la Sección de Recreo nos hace saber que esta magna fiesta será única en su clase ya que será organizada con la cooperación de la Junta Directiva y todas las colonias Castellanas.

Felicitamos muy de veras a la activa Sección de Recreo y Adorno por su gran acierto en organizar la verbena utilizando su espaciosa azotea y les deseamos el triunfo que se merecen.

SERA UN TRIUNFO LA GRAN VERBENA EN DEPENDIENTES

Ya nos separan cortos días de la fecha escogida para celebrar la «Verbena de Agosto», el gran festival de Verano, en que pone actualmente la Sección de Recreo de la Asociación de Dependientes sus mejores empeños.

Será el sábado 5 de los corrientes.

Con gran entusiasmo y esplendor se llevará a cabo.

Todo el Palacio de la Asociación le servirá de escenario. Y triunfarán en ella, las orquestas excelentes, el concurso de bellezas florales que se propone aportar «El Fénix» y los demás factores, propios de un gran festival.

Allí encontraremos a Romeu, con su orquesta triunfal; a Belisario López, a la Sonora Matancera, a los Hermanos Martínez, al Septeto Nacional.

Tocarán desde las nueve de la noche hasta las cuatro de la madrugada.

La fiesta de Verano será ésta.

Se sabe de damas y damitas que harán gala de originalidad y distinción en los trajes; de grupos selectos que concurridarán, sabedoras de lo que representa una fiesta bailable en Dependientes.

El sábado cinco de agosto, la verbena de la Asociación de Dependientes dará la fiesta de la Ciudad; el gran festival de la noche; la animación en su Paseo de Martí, su calle principal.

Cincuenta centavos costará la entrada.

SOCIEDAD ESTUDIANTIL «CONCEPCION ARENAL»

Se reunió la sociedad estudiantil Concepción Arenal, al objeto de celebrar sus elecciones generales, pero por haber informado la Comisión Electoral que no había recibido nada más que una sola Candidatura de acuerdo con lo estatuído en el Reglamento Social, habiendo sido ésta aceptada por la citada Comisión, fué proclamada la referida Candidatura.

Según lo determina el Reglamento terminado el asunto de cual había de ser la nueva Directiva de la Sociedad, la Junta se suspendió para terminarla el segundo domingo de Agosto en el Campo de Deportes, lugar donde ésta ha de tomar posesión, celebrándose a continuación un festival bailable en honor de los mismos.

Para muy pronto preparan los arenaleses una fiesta campestre a la finca «Las Piedras». Recuerde, será distinta a todas, las efectuadas hasta ahora; en su organización han de figurar detalles muy interesantes, hasta ahora desconocidos en fiestas de esta índole.

Se reciben cartas de gratitud en el M. I. C. Gallego

En la recibida ayer elogian los admirables servicios que viene prestando su Sanatorio

El socio del Centro Gallego señor Bernardo Fraga de Salud número 57 dirigió un entusiasta escrito al Presidente de la Institución señor Jesús Pérez Cabo, exponiéndole la satisfacción inmensa que le ha producido la magnífica organización que existe en La Benéfica y la eficiencia con que se prestan todos los servicios a los socios allí hospitalizados.

Su permanencia en el Sanatorio, a causa de una terrible enfermedad, le propició la oportunidad de comprobar, por sí mismo, lo que un día y otro día se viene diciendo de las excelencias de la casa de salud La Benéfica, sacando en consecuencia sus observaciones directas, que todavía no se ha dicho, ni se dirá, lo bastante en ese sentido.

Refiere, también, el proceso de su dolorosísima enfermedad, a la que puso feliz término, una delicada operación de prostatectomía, que le fue practicada, con una maestría sin igual, por el eminente cirujano doctor Rogelio Stíncer, a quien no sabe cómo demostrarle su agradecimiento, si no es haciendo público su caso para conocimiento de los socios del Centro Gallego, a quiénes agrada siempre saber que la Sociedad cuenta con profesionales de la talla científica del doctor Rogelio Stíncer.

El señor Fraga, tiene también en su escrito, celebraciones para los ayudante y enfermeros, que tan cumplidamente han secundado al operador, lo mismo en el acto de la intervención que en las curas subsiguientes, siéndoles, por tanto, deudor de gratitud imperecedera, a la vez que felicita efusivamente a la Comisión Ejecutiva, por la esmerada atención que ha prestado y presta a la casa de salud La Benéfica, elevándola a la altura que corresponde a los tradicionales prestigios del Centro Gallego.

EL SEPELIO DEL SEÑOR JUAN DE LA FUENTE

Tuvo lugar en la tarde del domingo el sepelio del señor Juan de la Fuente, el que fué bien querido expresidente de la Asociación de Dependientes e industrial digno y caballeroso que gozó de muchas simpatías durante toda su larga vida entre todos los elementos sociales de la Habana. Elementos entre los cuales hubo de solventar profundo dolor su caída.

Presidieron el duelo, sus hijos, los doctores, Francisco y Manuel de la Fuentes, y formaban en el cortejo el Presidente de la Asociación de Dependientes, señor Avelino González, el Secretario, señor Carlos Martí; el vocal señor Urbano Fernández, gran número de asociados; el Director de la Caja de Ahorros y Banco Gallego, señor Juan Varela Grande; el Vicedirector, señor Antonio María Souto; todos los señores del Consejo de Administración; el señor Antonio Ortega, Expresidente de la Asociación Canaria; por la Beneficencia Gallega; el Presidente, señor Suárez Pastoriza; el Secretario señor Manuel Nimo y el tesorero, señor Cabada.

Concurrían también, haciendo el cortejo imponente, las más altas representaciones del foro, de la industria, del comercio y de la banca. Todos los jefes y empleados de la Caja y Banco Gallego.

Le cantó un responso el clero que salió a recibir sus restos con Cruz Alzada. Y poco dspués el que en vida fué un noble padre, un socio ejemplar y un fiel amigo, recibió cristiana sepultura en el panteón familiar.

Reiteramos a sus hijos y demás familiares la expresión profunda por la muerte de don Juan, a quien quisimos y estimamos y admiramos en su vida ejemplar.

FIESTA EN EL SANATORIO DE «CONCEPCION ARENAL»

Celebró su fiesta onomástica el señor Rufino Meis, administrador del Sanatorio «Concepción Arenal», y con tal motivo, ofreció un ponche a todos cuantos fueron a felicitarle, entre los cuales recordamos al Presidente Primero, señor Antonio Requeijo; el Vicesecretario, señor José Bargueiras; la Comisión de Visita en pleno, con su Presidenta, señora Emilia Rodríguez de García; Vicepresidenta, señora Juana Gasteci; Secretaria, señora Gloria López Díaz; Vicesecretaria, señora Cristina Bedia y las Vocales, señora Andrea López y Dorinda García; los miembros de la Junta Directiva, señores Andrés Bargueiras, José Antonio Yáñez, Manuel Fernández, Antonio Bouso y Manuel Palmeiro; las señoras Elisa Castro y Flora G. de Mosteiro la señorita Teresa Fraga, los doctores Emilio García Tuduri, Alfredo Alvarez, Ramón Díaz y Guillermo Rivero; el Jefe de la Oficina de Secretaría, señor Manuel Campos; el Subadministrador de la Casa de Salud, señor Leandro Vilariño; y numerosas asociadas, enfermeras y empleados.

En los brindis hicieron uso de la palabra el Presidente General, señor Manuel Vicente Otero, la segunda Vicepresidenta, señora Emilia Rodríguez de García, el doctor Emilio García Tuduri y el señor Manuel Campos, quienes elogiaron cumplidamente la labor que como administrador realiza el señor Meis, el cual pronunció también, breves palabras, agradeciendo las alabanzas que le dedicaban y declinándolas en sus subalternos, pues era el primero en reconocer que su valiosa cooperación mucho contribuía al auge y al prestigio de la casa de salud «Concepción Arenal».

M.E.C.D. 2016

Los veteranos atacados por los policías

Fuerzas al mando del capitán Prats disolvieron a palos a los patriotas manifestantes

Una manifestación integrada por miembros de la Asociación Nacional de Veteranos y Patriotas, fué disuelta en la mañana de ayer por la policía, cuando en son de protesta se dirigía a los diarios de esta capital

Según se hace constar en el atestado levantado al efecto por el Capitán Prats, al mando de la Quinta Estación, se encontraba en el Juzgado Correccional de la Sección Tercera, en espera de la celebración del juicio de los ocho estudiantes, que el pasado sábado fueron detenidos en Belascoain y Lagunas, cuando fué avisado de la manifestación, por lo que se dirigió al expresado lugar, donde logró disolverla.

También hace constar que arrestó por ser componentes de la misma, a los señores Manuel Herrera Molina de la Habana de 40 años de edad, ingeniero y vecino de 8 número 10, en el Vedado y Pedro López Limendeu natural de Quiebra Hacha, de 63 años, veterano de la Guerra de Independencia y vecino de Hospital número 111 siendo ambos enviados al Castillo del Príncipe, a disposición del Juez Correccional de la Sección Tercera.

Los ocho estudiantes acusados por la policía de haber alterado el orden cuando en un tranvía transitaban por Belascoaín y Lagunas, fueron absueltos por dicha autoridad judicial, ante la declaración de los acusados, de que ellos no habían cometido falta ni delito alguno, pues regresaban pacíficamente del Cementerio de efectuar el traslado de su compañero González Rubiera, cuando fueron arrestados por la fuerza pública.

Hoy y en el propio Juzgado Correccional de referencia, tendrá efecto el juicio contra los detenidos en la manifestación de los Veteranos y Patriotas, esperándose que al igual que los estudiantes, sean absueltos por la expresada autoridad judicial.

MERMA LA PRODUCCION PETROLEO EN LOS EE. UU.

NUEVA YORK, julio 31. Luis Mendoza y Cía.—La producción de petróleo crudo de California, durante la semana terminada el 29 de julio, dió un promedio de 484.000 barriles diarios, o sea una merma de 6.000.

EVIAN CACHAT

Exija siempre el Agua de - EVIAN-CACHAT y no se contente de pedir solamente Agua de EVIAN

Solo el Manantial CACHAT está prescrito por el Cuerpo médico francés

Rehuse toda substitución

Un Baño Sulfuroso

lo recomiendan los médicos para rejuvenecer, refrescar y purificar la piel.

El Jabón Sulfuroso de GLENN contiene 33 1/3 %. de azufre puro y al usarse en el baño produce los mismos beneficios a la salud y piel, que los costosos baños sulfurosos. Por unos cuantos centavos.

Rechace las imitaciones e insista en el Jabón de GLENN en todas las droguerías. Tintura Hill Para el Cabello y la Barba, Negra o Castaño 50c.

The Century National Chemical Co Sucessors to The Charles N. Crittenton Co. 86 Warren Street. New York City.

SUSCRIBASE Y ANUNCIESE EN EL «DIARIO DE LA MARINA»

Crónica Habanera

(Viene de la Pág. SIETE)

MIRAMAR YACHT CLUB

Ayer celebró su té quincenal la simpática sociedad del Reparto Miramar que preside el doctor Mario B. de Rojas.

El hermoso salón de baile aparecía lleno por un gran número de «parties».

Se bailó hasta el anochecer, con el concurso de la orquesta de los Hermanos Palau.

He aquí una relación de la concurrencia.

Pedro Carrillo y Josefina González de Carrillo, con Salvador W. de Castroverde y Gilda Giol de Castroverde, Aurelio Adán y Juanita Martínez de Adán, y capitán Joaquín Martínez Giralt y María Luisa Mestre de Martínez Giralt.

Enrique Azpeitia y Orlanda Boza de Azpeitia, con Gabriel Piedra y Guillermina Acosta de Piedra, Rodrigo R. Gómez y Consuelo Rossie de Gómez y Cuca Carrillo y el doctor Pepín Arango.

José María Alvarez y Lolita González de Alvarez con Olga Fernández Centurión y Augusto Piloto, Inés Maceo Centurión y Reynaldo Padial.

Andrés Martínez y Maruja Franco de Martínez, José del Río y Carmelina Bernal de del Río

Julia Pereda de Demestre y Victoria Hernández de Demestre con Julita, Berta y Georgina Demestre.

Antonio Soto y María Teresa Polo de Soto con Virginia Escoto, Luisa Escoto y Antonio Soto Jr.

Dr. Baldomero Guasch y Ofelia L. de Guasch, Juan J. de Ustiozabal y señora Ofelia Balparda y José M. Franco, y Emilita de Ustiozabal.

Bernardino Alvarez y Rosita Fernández de Alvarez, con Silvia Maceo y José Jesús Estraviz, Gabriela Menéndez y Agustín de los Reyes Gavilán, Margot Menéndez y René Albacete, Olga Alvarez y Luis Pérez Cañal.

Alex M. Roberts y Mary G. de Roberts.

Luis Jurick y Lina de Jurick con Adelita Jurick y señor Pérez.

Antonio Dueñas y María Luisa Lima de Dueñas con Teté Ferrán y J. Cartaya, María Luisa Dueñas y R. M Tamargo.

La señora Pura Reyes de Martín con Julita Adán y Otto Veith, Lydia Martín e Isais Quintana, Rita de la Paz, y Roberto Karman, Pura Dalia Martín.

José María Hidalgo y María Teresa García de Hidalgo con Mercedes Hidalgo, Cuca Hidalgo y Eduardo Casado, Marcela Piñero y José María Hidalgo Jr.,

Gregorio del Haya y María Carolina Roig de del Haya, con Francisco Barbero y María Palacios de Barbero.

Arturo Alemán y Esperanza Ruiz de Alemán con Elvira Moor y Ricardo Barnes.

Esperanza Martín y Carlos Martell, Luisa Berrayarza y Benjamín Martel, Lilia Duthil y Mario Fernández.

Fernando Quintana y Emilita Alvarez de Quintana, María Luisa Alvarez y Fernando Caiñas, Edelmira Fernández y José M. Alvarez.

Zaida Gómez y Danilo Montalvo, Aleida Azpeitia y Gustavo Moreno, Gloria Guell y Juan Vázquez, María Antonieta Quintana y Ramón Alonso Padiol.

Lucía Ruiz de Martín con Gloria Cervera y Luis Martín.

Ligia Rodríguez Iznaga y Gonzalo Flores, Angelina Alcalde y Enrique Berenguer.

Carmen Gómez de Anaya y María Gil de Martín con Raquel Anaya y Angel Naya, Cuca Martín y Juan Mayo, Carmita Pella, Martín Pella y Dulce Pella.

Niñita Quintana y Pedrito Villoldo.

Señora de Casas,. Cuca Casas y José Reynaud, Eva Loyola y Ernesto Martín.

Americo Cruz y Estela Marrero de Cruz, Conchita López y Caquito Tamargo.

Eduardo Betancourt Agüero y Esperanza Meneses de Betancourt.

Comandante Forns, Tulita Solaum de Forns, Victoria Jimeno de Flores Estrada con Nenita Flores Estrada y Joaquín Fernández Arrondo, Alicia Forns y Antonio Sánchez Salazar y Purita Rojas de Sánchez

Lidia Díaz Silveira y Aurelio Espinosa, María Argentina Fernández y Mario Pérez Arrojo.

Díaz Sera y señora, María Díaz Sera y M. R. Astorga, Josefina Díaz Sera y F. Busto.

Alicia Dopico y Víctor Echevarría, Adda Dopico y Franco. H. de Beche.

C. M. Martín y Blanca Marín de Martín, Mrs. J. E. Corrigan, Miss L. B Corrigan y Carlos Tellez.

Señora Sánchez de Domínguez, Elía González, Conchita López y Ramón Menéndez, Caridad López y doctor Sainz, Marta Sánchez y Armando Rodríguez.

BANQUETE

El sábado próximo, por la noche, se celebrará en el «roof» del Hotel Plaza el banquete en honor del señor Salvador Díaz Ossa, con motivo de su nombramiento de Secretario de la Legación de Chile en la Habana.

Homenaje organizado por sus amigos y compañeros del Cuerpo Diplomático que hasta la fecha ha recibido numerosas adhesiones.

Entre otras la de los señores Julio Blanco Herrera, René Berndes, Andrés Rivas, García Montero, Encargado de Negocios de la Argentina, Pancho Arango, Luis Classing, Antonio Rivas, Oscar Bolívar, Guillermo Gazitua, Cónsul General de Chile; Julio de Céspedes, Sebastián A. Gelabert, Rafael Galiano, Emilio Edwards Bello, Ministro de Chile; Pedro Ambron, teniente Guillermo Galiano, Ricardo Healtey, Agregado Comercial de Chile; Capitán Carlos Montero, René Bolívar, José Pérez Cubillas.

Las personas que deseen asistir podrán comunicarlo al Consulado de Chile, en Obrapía 40.

El precio del cubierto ha sido fijado en dos pesos.

EN EL TEATRO PAYRET

Numerosos simpatizadores y admiradores de la orquesta de los Hermanos Castro, vienen organizando un homenaje a sus componentes, para celebrarlo en la noche del miércoles diez y seis en el Teatro Payret.

Los Hermanos Castro acaban de regresar de una brillantísima tournée por las distintas repúblicas de la América Central, en donde han dado a conocer los ritmos afro-cubanos.

Ha sido combinado un magnífico programa en el que tomarán parte numerosos artistas, entre los que se encuentran María Cervantes, Margot Alvariño, Miguel de Grandi y otros.

Las localidades se podrán separar por los teléfonos A-4368 y A-7157.

Edel FARRES

El Gobernador de Oriente, en Obras Públicas

El ingeniero jefe de O. Públicas en Pinar del Río, también trató de las obras en su provincia

El Gobernador de Oriente visitó ayer al señor Secretario de Obras Públicas, para tratar de la reparación de varias carreteras en la provincia de Santiago de Cuba. El señor Onetti, dió las órdenes correspondientes para que dieran comienzo las obras de reparación de la carretera de Santiago de Cuba a la Maya pasando por el Cristo y Songo, para las cuales se ha dispuesto una apropiación de cinco mil pesos.

OBRAS EN SANTA CLARA

El señor Secretario de Obras Públicas conferenció ayer con el ingeniero Jefe del Distrito de Santa Clara, señor Reineri, sobre la urgencia de distintas obras en aquella provincia. Se dieron las órdenes necesarias para dar comienzo a las obras de reparación de la carretera de la Esperanza a Ranchuelo, y para las de reparación del puente «José Miguel Gómez» en la carretera de Cienfuegos a Rodas.

DE LA JEFATURA DE PINAR DEL RIO

También ha visitado al Secretario del Ramo, el ingeniero Jefe de Pinar del Río, señor Santiago Pérez, tratando de las obras de la ciudad pinareña, las de Consolación del Sur y de las carreteras de la Coloma a Viñales, la reparación de las calles en las Martinas, en San Juan y Martínez; de la reparación del puente en la carretera de Pinar del Río a Guane, y la Guane a Remates obras todas de urgente necesidad.

LA CARRETERA DE GANUZA A GUINES

Se ha dispuesto una apropiación de cinco mil pesos, para continuar las obras de la carretera de Ganuza a Güines, por la cual se vienen interesando distintos elementos de aquella región desde hace tiempo. El Secretario del Ramo ha ordenado al ingeniero Jefe de la provincia que proceda a la ejecución de las obras proyectadas.

COMISION DE ALCALDES

Una comisión compuesta por los señores Ricardo Morejón Consejero provincial; Jaime Llambí, Alcalde de Quivicán; Antolín Rodríguez, Alcalde de la Salud; Evangelisto Cardo, Alcalde de Bejucal y Octavio Campos, a la que acompañaba el ingeniero señor Manuel Angel González del Valle, se entrevistó con el señor Onetti, para interesarse por la reparación de la carretera del Rincon hasta Buenaventura y Quivicán.

VENTA DE 90¢

Continúa hasta Agosto 15

LA EPOCA

NEPTUNO Y S.NICOLAS T.A-4244

Artículos selectos y PRECIOS DE LIQUIDACION

¿DONDE?

Solo en el BAZAR INGLES Galiano y San Miguel

Una rebaja que obedece a fuerza mayor y que comprende:

LAS TELAS MAS LINDAS, LOS ADORNOS DE MODA, LAS MAS ELEGANTES CONFECCIONES, EL MEJOR SURTIDO DE ARTICULOS PARA CABALLEROS, ETC., ETC.

Venga Ud. hoy | No lo deje para luego | Mañana es tarde.

SANDALIAS FINAS.

BLANCA O CARMELITA OSCURA

del 2 al 5 . . . . $1.75
" 5½ al 8 . . . . $2.00
" 8½ al 11 . . . . $2.25
" 11½ al 2 . . . . $2.50

NUDISTA

Blanca, Azul, Rosa.

2 al 5 . . . . . $1.75
5½ al 8 . . . . . $2.00
8½ al 11 . . . . . $2.25

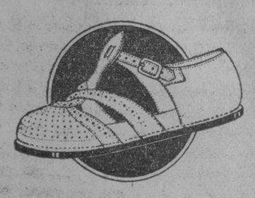

Blanca o Amarilla.

del 2 al 5 . . . . $1.75
" 5½ al 8 . . . . $2.
" 8½ al 11 . . . . $2.25
" 11½ al 2 . . . . $2.50

Envíos al interior: 25 cts.

LA GRANADA San Rafael 14½

Doctor Eduardo Borrell

Ex-Director del Hospital San Lázaro

Sangre Lepra

Diagnóstico precoz de esta enfermedad

CONSULTAS PREVIO AVISO

AVE. WILSON 77.—VEDADO. TELEFONO F-3278

EN LA IGLESIA PARROQUIAL DE LOS JESUITAS EN REINA SE CELEBRO AYER LA FIESTA ONOMASTICA DEL FUNDADOR DE LA COMPAÑIA DE JESUS, S. IGNACIO, BRILLANTEMENTE

Las venerables Comunidades de la Compañía de Jesús del Colegio de Belén y de la Residencia de la Habana celebraron en la Iglesia de Reina con suntuosa pompa la fiesta onomástica del Fundador, el invicto Capitán San Ignacio de Loyola.

Precedió a esta fiesta, la novena con misa armonizada y plática.

Las nueve pláticas ignacianas las pronunciaron los Padres de la Residencia de Reina.

La Misa la armonizó la Capilla musical del templo, bajo la dirección del maestro señor José Fuentes.

Estuvo el novenario muy concurrido, y lo que es muy digno de anotarse, la Mesa eucarística se vió muy frecuentada.

El 31 de julio, festividad de San Ignacio de Loyola, a las 7 y media de la mañana celebró Misa de Comunión general, el Superior de la Residencia de la Compañía de Jesús de la Habana P. Maurilio Pinacho.

Asistieron a esta misa y comunión representaciones de todas las Asociaciones, que desenvuelven sus actividades en este templo. Asímismo fieles devotos de San Ignacio de Loyola entusiastas admiradores de la Muy Ilustre Compañía de Jesús.

Misa y Comunión fueron armonizadas por el famoso barítono señor José Fuentes.

A las 9 a. m. en el altar mayor del templo, el cual lucía un preciosísimo adorno floral confeccionado por el Hermano Coadjutor Eugenio Ocerín, S. J. y costeado por fervorosas devotas del Capitán Ignacio de Loyola, celebró la Misa solemne, el R. P Esteban Rivas, S. J. Ministro de la Residencia de Reina, Director de La Anunciata y Director diocesano del Apostolado de la Oración. Le asistieron los profesores del Colegio de Belén Padres Raúl Barrado y Luis Mendía, S. J.

Sirvieron al altar la Corte Angélica del templo, integrada por piadosos jovencitos.

En el Presbiterio se colocaron las Comunidades de Belén y Reina, presididas por el Vice Provincial Padre Camilo García S. J. las representaciones del Clero regular y secular de la Archidiócesis y el Caballero de San Gregorio el Magno, Muy Ilustre doctor Ramón G. Echevarría, presidente general de la Federación Mariana de La Anunciata.

El Superior de Reina, Padre Maurilio Pinacho, S. J. pronunció la semblanza de San Ignacio de Loyola, de la Compañía de Jesús y del Jesuita.

Presenta a San Ignacio como el Capitán aguerrido, que escucha y sigue la voz de Cristo hasta el heroísmo y el sacrificio. A la Compañía de Jesús como el cuerpo valeroso de la Milicia cristiana, siempre dispuesta a reñir las batallas del Señor en los puestos de mayor peligro. Es el cuerpo de tropa ligero que llevando por divisa: «A la mayor gloria de Dios», avanza intrépido contra los soldados del mal disputándoles las almas en todos los terrenos científicos y religiosos.

Trabaja sin descanso para el triunfo del mal Lutero y sus secuaces, pero se ven contenidos y arrollados por la aguerrida Compañía de Ignacio de Loyola.

Relata los combates las persecuciones y el martirio de que se hace víctima a la Compañía de Jesús, pero esto es su mayor gloria, pues esto prueba que la Compañía de Jesús es el más firme baluarte de la Iglesia y que su blasón más distinguido es el de participar más abundantemente de las persecuciones y amarguras de la Iglesia de Jesucristo.

Presenta al Jesuita como un continuador de la obra de San Ignacio de Loyola, la cual se agiganta cada día en su labor, pese a todos los esfuerzos de los enemigos de la Iglesia. Ella se adapta a todos los cambios sociales de los siglos, utiliza los nuevos métodos de apostolado y utiliza todas las armas lícitas que los siglos van descubriendo para propagar el reinado de Cristo y salvar las almas de los hombres.

Pide a los amigos de la Compañía de Jesús, proclamen sus gloriosos hechos con mayor brío y entereza con que los malos la calumnian y persiguen.

Pide a San Ignacio de Loyola gracias y bendiciones para la Compañía de Jesús, a fin de que siga trabajando por la «Mayor Gloria de Dios».

Fué una bellísima semblanza la trazada por el Padre Maurilio Pinacho, S. J. de San Ignacio, de su Compañía y de sus soldados los Jesuitas en cada uno de los cuales, vive el espíritu batallador de San Ignacio de Loyola.

Fué felicitadísimo el Padre Pinacho, S. J.

Numeroso conjunto de escogidas voces, interpretaron bajo la dirección del Maestro Fuentes, la Misa de Perosi, Motete a San Ignacio de Riga y Marcha de San Ignacio.

Magistralmente interpretadas estas grandiosas obras de arte musical.

A las 11 terminó la magnífica función.

La inmensa multitud desfiló ante los Superiores de Belén y Reina, Padres Camilo García y Maurilio Pinacho, S. J. respectivamente, felicitándoles y ofreciéndoles el testimonio de su consideración más distinguida.

La Comisión de La Anunciata iba presidida por su presidente general doctor Ramón G. Echevarría.

El DIARIO DE LA MARINA se complace en felicitar a la Compañía de Jesús en el onomástico de su Fundador.

✝

E. P. D.

El Señor

FRANCISCO ALVAREZ BERMUDEZ

HA FALLECIDO

Dispuesto su entierro para las 10.30 a. m. de hoy, martes, los que suscriben: viuda, hijos, hermanos, sobrinos y amigos ruegan a sus amistades el acompañamiento del cadáver desde el Necrocomio para darle cristiana sepultura en el Cementerio de Colón, favor que agradeceremos.

Habana, primero de agosto de 1933.

María Teresa García Vda. de Alvarez (ausente); María Teresa, Alicia (ausentes) y Francisco Alvarez García; Rosalía y Esperanza Alvarez Bermúdez (ausentes); José Lerma Alvarez; Manuel, Jesús (ausente) Manuel y Santiago García Alvarez; Manuel (ausente) y Cándido Pérez García; Francisco Alvarez Alvarez; Celestino y Gonzalo García; Amado, Paz y Cía., López, Río y Cía.

La Casa Life

LA MAYOR COLCHONERIA DE LA REPUBLICA APARTADO No. 1997

REMATE DE LOS ULTIMOS JUEGOS DE MIMBRE CHINO QUE NOS QUEDAN

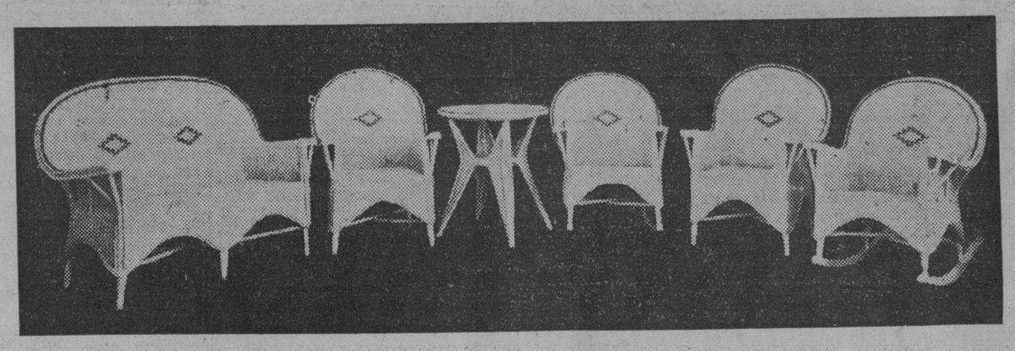

MODELO Nro. 2845: en natural $26.00

MODELO Nro. 2846: en natural $26.00

Silloncitos a 1.00
Costureros a 2.50
Canapés a 15.00
Sillones portal 8.00
Lámparas-pie 6:00

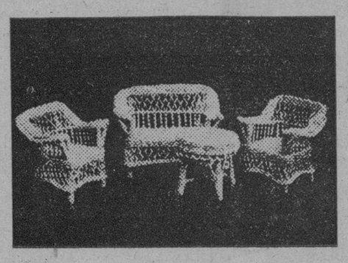

Aproveche esta oferta, imposible de repetirse.

QUEREMOS LIQUIDAR ESTE RENGLON

ENVIOS al INTERIOR JUEGUITO MUNECA: 80c. CALIDAD SUPREMA

VISITE NUESTRAS TIENDAS

Teniente Rey y Habana A-6724

San Rafael y Rayo M-7063

M.E.C.D. 2016

LA GRAN FLOTA BLANCA

NO DEJE QUE SU COSECHA SE PUDRA EN POCAS HORAS

El embarque de artículos de fácil descomposición exige atenciones especiales a todas horas. Si sus frutas y hortalizas llegan maduras al embarque se perderán inevitablemente a menos que se adopten medidas adecuadas.

La totalidad de nuestros buques está en condiciones de resolver felizmente todos estos casos, ya que cuenta con bodegas especiales de refrigeración a distintos grados de frío, donde se colocan los diferentes vegetales, cada uno en la temperatura que necesitan para conservarse bien. Los buques de la United Fruit Company salen semanalmente y llegan a New York y New Orleans a tiempo para las ventas de fruta y hortalizas de los Lunes por la mañana.

Solicite información acerca de tarifas en las oficinas generales de la compañía, Muelle de Santa Clara. Teléfono M-6975

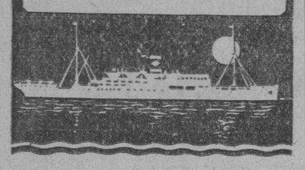

INFORMACION TELEGRAFICA
DEL INTERIOR DE LA ISLA

(Por nuestros corresponsales)

Pinar del Río

Constituída la agrupación de Oposicionistas Revolucionarios de Guane

GUANE, julio 31. — DIARIO, Habana.—Ha quedado constituída la Agrupación de Oposicionistas Revolucionarios de Guane, en junta celebrada y presidida por los doctores Rubio Carbonell, Delgado y señor Pa rra. Asistieron 406 afiliados de cabecera y multitud de delegados de barrios. Reinó gran entusiasmo, poniéndose de pie la asamblea para honrar a los caídos.

Maestros que protestan

Los maestros protestan del inicuo atropello de sus compañeros de San ta Clara y piden castigo de los culpables. Han acordado su adhesión entusiasta a la Unión de Maestros.—MARTINEZ, Corresponsal.

Ingrata labor de la mujer cubana en los talleres de escogida de tabaco

REMATES, julio 31. — DIARIO. Habana.—En visita por mí efectuada ayer al pueblo de Mendoza, hubo de acercárseme un grupo de obreritas para darme conocimiento del atropello que se comete con ellas en las escogidas de tabaco, donde se les obliga a trabajar de seis de la mañana a seis de la tarde, por el irrisorio jornl de 25 centavos la arroba de tabaco, descontando el llamado bote, el que tienen que abrir gratuitamente. En casi todas las escogidas de esta zona ocurre lo propio, aunque es bueno señalar que en los talleres de Manuel García Pulido las obreras reciben otro trato. Todas esas mujeres que se han acercado a mí para ponerme al corriente de lo que sucede, en su mayoría madres, quieren que el periódico las defienda, pues a más de percibir tan escaso jornal en tantas horas de trabajo, se ven obligadas a aceptar un vale con destino a la bodega de la finca.—**Buttari**, corresponsal.

Sepelio de una joven suicida

REMATES, julio 31. — DIARIO, Habana.—Falleció la joven de catorce años Antonia Prieto, que había ingerido polvos Verdin con ánimo de suicidarse, efectuándose hoy el sepelio. Esta comarca se muestra alarmada ante la racha de suicidios, que aumenta por día siendo en su mayoría mujeres las que adoptan tan fatal resolución. Recomendamos a los campesinos no tengan en sus hogares, al alcance de sus hijos, sustancias tóxicas, pues ya es hora de que se trate por algún medio de evitar estos hechos.

Butarri, Corresponsal.

Manifiesto de los maestros

VIÑALES, julio 21.—Los maestros de esta localidad redactan un manifiesto de protesta contra los atropellos cometidos por la fuerza pública en distintos lugares de la República y exigiendo trato igualitario en los pagos de sueldos pasados y futuros.

Existe entre todos un verdadero espíritu de lucha para apoyar las demandas de los meritísimos servidores de la Patria. — CORRESPONSAL.

Habana

Autopsiado el joven muerto por un rayo

SAN NICOLAS, julio 31. DIARIO, Habana.—Ayer le fué practicada la autopsia al cadáver de Arsenio García Alvarez, de la raza blanca, de 22 años de edad, que, víctima de un rayo, quedó muerto en la finca «Guanamón», de este término, en los momentos en que se dedicaba a labores agrícolas.

El juzgado levantó las digigencias del caso, siendo muy lamentado lamentado el trágico fin del desdichado joven.

Exculpado el Sr. Ransanz

Carlos Rasanz, empleado de la Secretaría de Agricultura que había sido acusado por la Policía de ésta, de ejercer funciones de Inspector, comprobó estar autorizado para ello, quedando oportunamente en libertad, exculpado de toda causa, siendo identificado por prestigiosos comerciantes de Güines.—F. PEREZ, Corresponsal.

La protesta de los maestros de Güira de Melena

GUIRA DE MELENA, julio 31.—DIARIO, Habana.—En la noche de ayer se celebró una reunión del Magisterio local en el salón de fiestas del Círculo Familiar, con asistencia de la casi totalidad de los miembros residentes en la localidad.

Quedó constituido el Comité provisional, siendo designado presidente el doctor Gerardo Pérez y secretario el señor Rogelio Sánchez. Fué aprobada una declaración de principios, protestando de la preterición al Magisterio y procedimientos vejaminosos hacia sector tan prestigioso de la vida nacional. Solidarizándose con la actitud de los compañeros de toda la República, significando su desagrado y protesta por los atropellos y actitud de la fuerza pública en la Habana, Santiago de Cuba y Santa Clara y reclamando sólo que no sean burlados sus derechos. Se acordó, también, hacer la solicitud de que sean abonados los sueldos atrasados, señalándose la falta de equidad al restársele ocho meses, mientras a otros servidores del Estado, más afortunados, sólo se les adeudan dos; pedir la reposición de los maestros o inspectores sujetos a expedientes, o separados a virtud de los mismos. Atentamente invitados, asistimos en representación del DIARIO.

Angustiosa situación de los empleados públicos

Entendemos que deben ser atendidas las peticiones de los sufridos telegrafistas y empleados de Correos, que se hallan sumidos en honda miseria. El reparto de la correspondencia se realiza aquí gracias al aporte de los vecinos, que abonan el sueldo al cartero honorario. El cartero oficial, con 30 años de servicios, sólo devenga diez y nueve pesos. Veintitrés meses se adeudan, por concepto de alquileres de la casa de Correos.

Es angustiosa también la situación de los empleados de la Junta Electoral, agravada recientemente por la inexplicable transferencia de crédito para el pago de servicio de cárceles y presidio.—**Rodríguez**, corresponsal.

Contra la Ley de Imprenta

SANTIAGO DE LAS VEGAS, julio 31.—En la tarde de hoy ha celebrado la Asociación local de la Prensa una muy nutrida asamblea, acordando protestar contra la aprobación de la ley que limita la libertad del pensamiento, acordándose adherirse a la campaña emprendida por la Asociación de la Prensa contra la referida ley, lo que se ha comunicado al doctor Rafael María Angulo, Presidente de esa Asociación en telegrama de hoy. Además, la redacción del periódico local «Heraldo Santiaguero», se ha unido al movimiento contra la repetida ley. CORRESPONSAL.

A favor del Cuerpo de Bomberos

SAN ANTONIO DE LOS BAÑOS, julio 31. El próximo día 4 del entrante agosto, se celebrará una fiesta homenaje al Cuerpo de Bomberos del Comercio de ésta, en el Teatro del Casino Español, al objeto de equipar a los miembros de esa institución.

Se ha invitado a la prensa.—CORRESPONSAL.

Protestas de los maestros de Santiago de las Vegas, que han constituído su Unión

SANTIAGO DE LAS VEGAS, julio 31.— DIARIO, Habana— Esta tarde se ha constituído en la localidad la Unión de Maestros de Instrucción Pública, con asistencia de una gran mayoría de cuantos prestan servicios en las escuelas del Término.

El acto fué preparado por los líderes del movimiento unificador de los maestros de Cuba, señores Felipe Donate—recientemente libertado de la prisión por sus campañas en favor del magisterio—y Eduardo García Camero, los que presidieron. Se designó un Ejecutivo provisional, dándose lectura a las bases de la Unión de Maestros, que fueron aprobadas.

Luego se acordó pasar un telegrama a la prensa habanera, concebido en los siguientes términos: «La Unión de Maestros de Santiago de las Vegas protesta de los atropellos a los maestros de Santa Clara, Oriente y la Habana, y piden ejemplar castigo para los culpables, para evitar la repetición de tales desmanes».

En el acto estuvieron representados también los maestros desempleados y estudiantes normalistas que imprimieron aires de juventud a los debates. A la reunión—que finalizó a las seis—asistimos, en unión de otros periodistas, en calidad de invitados.—Simón, corresponsal.

Regocijo en Güira de Melena por el regreso del Coronel Celestino Baizán

GUIRA DE MELENA, julio 31. DIARIO. Habana. Por telégrafo. Ha causado hondo regocijo el anuncio de que mañana, en el vapor Florida, llegará el coronel Celestino Baizán, que ha permanecido en el exilio, en Miami durante largos meses. Se proyecta por sus numerosos simpatizadores en ésta, una imponente manifestación para la fecha en que nos visite.

Piden la baja de los actuales Partidos políticos

Ayer fué celebrada una reunión en la finca Brito, por los elementos políticos, conservadores en su mayoría, acordando respaldar el movimiento de la oposición y solicitar la baja de los actuales partidos, responsables del presente estado de cosas. Se hicieron acres comentarios sobre la burla de las últimas elecciones, en las que, sin acudir electores, las urnas arrojaron votación del noventa por ciento. CORRESPONSAL.

Protestan los chauffeurs

ALQUIZAR, julio 31. — El comercio, los chauffeur y otros elementos en huelga se han unido para protestar de los abusos y atropellos contra sus compañeros. —CORRESPONSAL.

Protestas de los maestros de Regla

REGLA, julio 31. DIARIO, Habana. (A. Pérez, Corresponsal). En horas de esta noche me ha visitado una nutrida comisión de maestras y maestros de esta localidad, integrada por Juan Alborná, Domingo Galnares, Isaac Cádiz, José Fajo, Carmen Estrabé, Concepción Lazo y muchos más, para hacernos conocer el acuerdo adoptado de protestar por los sucesos en que se vieron envueltos los maestros de Santa Clara y otras localidades, así como pedir inmediato castigo para los autores de esos hechos. Asimismo, nos significaron su completa identificación con la Unión de Maestros.

Matanzas

Arrollado en la carretera

COLISEO, julio 31. Transitando a caballo por la carretera central, fué arrollado en el kilómetro 136, cercano a este pueblo, Angel García Rodríguez, al que alcanzó una máquina que se dió a la fuga, dejando sobre el pavimento al lesionado, siendo imposible, por ese motivo, tomar el número del auto. El soldado de servicio en la carretera José B. Trella, condujo a García Rodríguez a la casa de socorro de Matanzas. CORRESPONSAL.

Que se aplique la amnistía

MATANZAS, julio 31. El doctor Reyes Lovio ha presentado hoy escrito a la Audiencia solicitando la aplicación de los beneficios de la ley de amnistía a los procesados en la causa instruída en el Juzgado de Colón, con motivo del encuentro sangriento en las últimas elecciones celebradas en Perico entre partidarios del doctor Anglés y del representante Lombard, durante el cual se registraron muertos y heridos.

Detenido un acusado

Alejandro López Fernández, vecino de la Habana, al que se acusa de haber atropellado con el auto que manejaba, en el kilómetro 136, de la carretera central, a Angel García Rodríguez, dándose a la fuga, ha sido detenido en esta capital.

Por colocar letreros

Informa el Juez de Unión de Reyes al Fiscal de la Audiencia que acaba de iniciarse causa por conspiración para la sedición contra Luis Quirós, Eduardo Llanes y Cándido Oramas, que fueron sorprendidos y detenidos en los momentos en que colocaban letreros subversivos, tales como «Luchemos el primero de agosto, abajo el terror».

El Juez de Marí ha iniciado causa por la muerte de la menor Jorgelina Montalvo, sin consignar más detalles.

El Juez de Instrucción de esta ciudad ha procesado con fianza de 400 pesos a Doroteo Hernández, por robo en los almacenes de La Oriental.

Causa disgusto el cierre

Ha consternado profundamente a esta ciudad el cierre decretado hoy de la cocina gratuita donde libraban su sustento cerca de mil personas, quedando como única esperanza que se obtenga éxito en las gestiones que se realizan en la Secretaría de Gobernación por el Gobernador Israel Pérez, para que se restituya el crédito correspondiente.

Se extiende la huelga

La huelga de chauffeurs se ha extendido a esta ciudad, impidiéndose a los ómnibus procedentes de Santa Clara, Camagüey y Oriente, que entren en Matanzas, concediéndoseles únicamente llegar hasta la línea de tranvías en Playa Bellamar, para dar facilidades a los viajeros.

La misma medida se ha tomado con los autos de alquiler, pudiendo sólo transitar los autos particulares y oficiales. Desde el sábado no llega a ésta ómnibus alguno.

Asamblea provincial de maestras

Los maestros han obtenido de la Alcaldía la cesión del Teatro Sauto para celebrar el próximo sábado la asamblea provincial de maestros. Hicieron las gestiones las señoritas Ondina Muñoz e Isabel Guerrero y la señora Díaz de Marsans.

Cobrarán los empleados

Mañana comenzarán a cobrar los empleados municipales por haber logrado el Alcalde Campanería que Gobernación autorice el pago sin haberse aprobado el actual Presupuesto. LOVIO, Corresponsal.

Santa Clara

Agitación en Santa Clara

SANTA CLARA, julio 31. Continúa el pueblo villareño en estado de agitación; anoche la retreta del Parque Vidal vióse totalmente desierta, los teatros vacíos en señal de protesta el comercio cerró sus puertas una hora más de la marcada por la Ley del Cierre. Una comisión de maestras, integrada por las señoritas Violeta Porro, Delia Figuerca, Clara García, Nena Romero y el doctor Alberto Andino y por Raúl Martínez y Osvaldo González, hizo la campaña de protesta, siendo detenidas y libertadas una hora después por las gestiones que a su favor hizo el Sindicato de Obreras Nacionales de la Enseñanza.

Protestan los abogados

El Colegio de Abogados, que preside el conocido criminalista doctor Rafael García Perez, se reunió, acordando enérgica protesta contra la actuación del Ejército al disolver la asamblea de maestros en Santa Clara el sábado. También protestó el Colegio Farmacéutico Dental, que preside el doctor Manuel Angulo Monteagudo.

El doctor García Pérez se ha personado hoy como acusador privado en la causa motivada por dichos sucesos, a nombre del Sindicato Nacional de Obreros de la Enseñanza y se espera que el recto Juez doctor Enrique Espinosa dicte auto de procesamiento contra los culpables y decrete la libertad de Orlando Navarrina, que es el único que guarda prisión. ARMANDO MACHADO, Corresponsal.

CIFUENTES, julio 31. Los maestros de este pueblo me encargan haga pública su protesta de los atropellos a sus compañeros, con quienes se solidarizan. CORRESPONSAL.

SAN JUAN DE LOS YERAS, julio 31. Una comisión de maestros públicos de este distrito, nos visitó hoy manifestando su protesta por los atropellos cometidos con sus compañeros en Santa Clara y otros lugares de la República al pedir el pago de sus haberes atrasados y que no pasen a la deuda flotante y que continúen los pagos puntualmente durante el actual ejercicio económico. Agregaron que los cheques del mes de julio que han recibido no les resuelve la situación de miseria que atraviesan. CORRESPONSAL.

Camagüey

Más protestas

JATIBONICO, julio 31. Los maestros de este distrito han protestado por nuestro medio de los atropellos cometidos con los compañeros de la Habana, Santa Clara y Camagüey y se unen a su petición de pago y de que los haberes atrasadas no se incluyen en la deuda flotantes. CORRESPONSAL.

También protestan

CAMAGUEY, julio 31. Desde las diez a la una de la tarde se han reunido los maestros acordando protestar de los atropellos a sus colegas de otras provincias y también pedir el pago de sus haberes atrasados.

Distintos sectores de la oposición interrumpieron la asamblea, aplazándose el tratar de la huelga para mejor ocasión.

—Más de tres mil personas esperaron al doctor del Cristo en la estación y no llegó, por lo que se marcharon en manifestación la cual fué disuelta por la policía en la calle de Independencia. CORRESPONSAL.

Oriente

Muerto de un terrible estacazo en la cabeza

SANTIAGO DE CUBA, julio 31.—Esta mañana apareció muerto Juan Pedro Carbonell, vecino de Calzada de Crombet número 33, en el barrio de Caimanes, término del Cobre, quien fué víctima de terrible estacazo en la cabeza, que le produjeron con ánimo de robarle el dinero que tenía. El pasado año Carbonell fué agraciado con una fuerte cantidad en la Lotería Nacional, teniendo guardado el dinero en un baúl. El occiso contaba ciento diez años de edad y el cadáver apareció atado de pies y manos en la cama en que dormía. El caso fué denunciado por el vecino Luis Baset, quien acostumbraba a llamarlo todas las mañanas; extrañado de que no contestara, abrió Baset la puerta de la casa encontrándose con el cadáver y dando cuenta a las autoridades.

El doctor José Pujols, juez municipal del Cobre, se constituyó en el lugar del hecho, ocupando ropas del occiso; el doctor Quintana, médico municipal, certificó que Carbonell tenía el cráneo destrozado. Se ignora la ascendencia de lo robado.—MATIAS VEGA, Corresponsal.

BARCOS QUE SE ESPERAN

AGOSTO 1.
Mauretania de Cristóbal, Morro Castle de New York, el Florida de Tampa y Key West.
AGOSTO 2.
Orinoco de Bremen vía España.
AGOSTO 3.
Quirigua de Puerto Limón, Munargo de Miami.
AGOSTO 4.
Lagaholm de Scandinavia, Zacapa de Cristóbal, Florida de Tampa y Key West, Cefalu de New Orleans.
AGOSTO 5.
Oriente de Veracruz, Orizaba de New York.
AGOSTO 6.
Veragua de New York.

MOVIMIENTO DE PASAJEROS

Noticias del Puerto

CAMBIO DE CAPITANES EN LA COMPAÑIA TRASATLANTICA

El día 7 del corriente agosto, llegarán a la Habana los trasatlánticos españoles Habana y Marqués de Comillas, el primero del norte y el segundo por vía New York, y ambos con carga general y pasajeros.

La Dirección de la Trasatlántica Española ha determinado realizar una serie de cambios en el personal del comando de los barcos.

El Marqués de Comillas viene ahora al mando del capitán don Jesús Marroquín, que antes mandaba el Magallanes.

De primer oficial del Comillas viene el señor Roselló, que antes estaba en el Uruguay y de sobrecargo el señor Joaquín Luque.

El Magallanes ha sido ahora puesto bajo el mando del capitán Corbera que antes estaba en el Argentina y posiblemente se resuelva en este viaje que el Cristóbal Colón vaya al dique para limpiezas y recorridos generales, pasando el capitán Fano y toda la tripulación del popular correo español al Uruguay, que ya anunciamos dará algunos viajes a la Habana.

EL PRESIDENTE POLK, DEMORADO

Debido a haberse apartado de las zonas afectadas por el huracán, el vapor «Presidente Polk», que debió de llegar ayer no arribará hasta la mañana de hoy a primera hora.

EL «ABANGAREZ»

De New Orleans y conduciendo carga general, 31 pasajeros para La Habana y 50 en tránsito, llegó el vapor americano Abangarez, que sustituyó en este viaje al Carrillo.

Para la Habana llegaron en este vapor los señores Jorge M. Fernández, José A. Villamil y señora, el abogado Jacobo Lobo, el banquero Vicente Brigante y señora, el cónsul Alfredo Blanco, y Antonieta Bacarrisse, empleada de la Flota Blanca en la Habana.

Entre los excursionistas en tránsito de este buque figuran Mrs. Antonietta Montgomery e hijos, familiares del oficial de la Flota Blanca Mr. Montgomery, Mr. Julius Erickson y familia, de la firma Swift Co., el doctor Linbt Haralson, médico de Sanida ddel Canal de Panamá.

DEL ESTADO MAYOR DE LA MARINA

Por el Estado Mayor General de la Marina de Guerra, se han cursado las órdenes oportunas a fin de que no se extiendan más los pases que se venían exigiendo para navegar por nuestras costas.

Las embarcaciones dedicadas al tráfico de cabotaje lo podrán hacer libremente pero a las pertenecientes a la Lista Quinta (embarcaciones de recreo), se le expedirá ahora un despacho provisional por varios meses, motivándolo que todo lo relacionado con estas embarcaciones pertenece ahora a la Marina de Guerra y no a la Secretaría de Hacienda, como antes.

PASAJEROS DEL «P. POLK»

En el «President Polk» viajan míster W. Keim, vicepresidente de la Compañía «Squib»; Mr. Maltbis e hijo, juez y jefe de Justicia de la Corte Suprema de Connecticut; Edna Bryman, una de las bailarinas más famosas de este año en Europa; May Schaetzel, cantante.

EQUIPO DE FOOT BALL

En el vapor «Zacapa» llegarán el día 4 el equipo de foot ball chileno «Andax», que integran diecisiete hombres.

EL DR. COX

En el «Abangarez» embarcó para Cristóbal el doctor Charles Cox, hermano del aprista y quien se dirige al Ecuador.

PRODUCTOS CUBANOS

En el «Santa Cecilia» han sido embarcados novecientos bultos de tabaco, siete mil pies de caoba, quinientos huacales de aguacates y cincuenta de frutas, diez mil tabacos torcidos y seiscientos bultos de jarcia.

CORTESIAS

Ha sido dispuesto se concedan las cortesías de estilo para Liss Irene Shannon, empleada de la Embajada de los Estados Unidos, quien llegará en el President Polk.

EL «SANTA CECILIA»

El vapor americano Santa Cecilia llegó de San Francisco de California con carga general, cinco pasajeros para la Habana y conduce carga y 97 pasajeros en tránsito para New York.

Para la Habana llegaron en este vapor los jugadores de foot ball de nacionalidad chilena Enrique Araneda y José Chiardo, que han sido contratados por la federación de foot ball quien tendrá que garantizarlos antes el Departamento de Inmigración, antes de que se permita su desembarco.

Entre los pasajeros en tránsito de este barco anotamos a Mrs. David P. Barrows e hija, esposa del ex rector de la Universidad de California, quien ahora está en Alemania con objeto de asistir a la ceremonia de tomar su puesto en la Universidad de Berlín, en la cátedra Roosevelt, Miss Winnifred Foster, gerente de publicidad de la Cornich School, Miss Doroty Gardner, de la Universidad de Washington, W. M. Meacham e hija, quien va a una convención de veteranos y otros.

EL «FENICLIFF»

Este vapor noruego llegó de Cienfuegos con arroz.

EL «JOSEPH R PARROT

El ferry Joseph R. Parrot llegó de Key West con la correspondencia pública y carga general.

BARCOS QUE SE ESPERAN MAÑANA

Mañana se esperan los siguientes barcos: el Mauretania, con 767 pasajeros; el Morro Castle, con 330; el President Polk, y el Florida; este último con una excursión que pueden sumar sobre 150 por lo que estima que el total de viajeros que puedan llegar pasen de 1200.

CASOS DE POLICIA

La policía del Puerto conoció de los siguientes casos:

El vigilante 2 recogió y condujo al centro de socorros a José Vaitaseky, que estaba lesionado y quien le informó que en ocasión de estar dormido en el muelle de Luz, un sujeto de raza negra le hizo agresión dándose luego a la fuga.

—El menor Rigoberto González Moreño, vecino de San Nicolás número 285, cayó desde el muro del Malecón a los arrecifes, resultando con lesiones en distintas partes del cuerpo, presentando además fenómenos de conmoción cerebral siendo su estado grave.

—El vigilante 34 procedió al arresto de Antonio González Posy, vecino de Florida 74, por acusarlo la blanca Carmen C. Díaz de San José 25, de que en la playa Regla la vejó.

—Antonio Carmona, calafate y vecino de Regla, dió cuenta que trabajó en la goleta Zoila, recibiendo solo parte de sus jornales y que ahora no quieren abonarle el resto.

849.000 PESOS EN PLTA

En el Santa Cecilia van remitidos a Nueva York, desde Honduras, 106 barras de plata que valen 849 mil pesos que envía la firma Nazario Muning y Co.

LA HERMANA DEL PRESIDENTE DE NICARAGUA

La señora Casimira Sacasa de Debaile, hermana del presidente de Nicaragua, viaja en el Santa Cecilia para New York.

EL «ORINOCO»

El señor Luis Clasing, agente general en la Habana de la Hamburg Amerika Line, ha recibido un radiograma del capitán de la mota nave Orinoco, informándole que arribará a la Habana al medio día con carga y pasajeros para la Habana y en tránsito para Veracruz.

Por la vía aérea

PASAJEROS LLEGADOS DEL INTERIOR

El Expreso Aéreo Regular «Guantánamo-Habana» No. N. M.-5 al mando del piloto McCullough, co-piloto M. González, llegó al aeropuerto General Machado, procedente del interior, a las 12:11 p. m. con los pasajeros siguientes:

De Santiago: Luis Rogiani, José M. Sorzano; de Manzanillo; Antonio Correa; de Camagüey: Harold H. Estafe y Srta. Rita B. Stafe; de Morón: Francisco P. de la Riva; y de Cienfuegos: señora R. Marquez y Raúl Navarro.

PASAJEROS QUE SALIERON PARA EL INTERIOR

El Expreso Aéreo Regular «Habana-Guantánamo» No. N. M.-4 al mando del piloto Manolo Quevedo, co-piloto A. Buillas, salió del aeropuerto General Machado, para el interior, a las 7.30 a. m. con los siguientes pasajeros:

Para Constancia: Lilburn M. Shepard; para Manzanillo: Ignacio Santamaría y Rina N. M. de Santamaría; y para Santiago: señora Isabel P. de Mola.

EL AVION DE MEXICO

Procedente de México, llegó a los muelles del Arsenal, de la Pan American Airways, el hidroavión NC-142-M al mando del piloto Chas. A. Lotber, co-piloto Arthur B. Craig, a la 1.40 p. m. con los siguientes pasajeros:

Raymond Riley, Remigio P. Miró y Jeannette Perry. Este avión traía además 149 libras de correspondencia aérea y expreso.

PASAJEROS LLEGADOS DE MIAMI

Procedente de Miami, a las 10.45 a. m. llegó a los muelles del Arsenal, el hidroavión NC-81-V al mando del piloto Ed. Musick, con los pasajeros siguientes:

Josef Replogle, Antonio Galán, Miguel Amengual, Gabriel González Díaz, Pedro Jiménez Bru, Robert Stone, John S. Dodge, George Cole y William T. Cole.

PASAJEROS QUE SALIERON PARA MIAMI

Con destino a Miami, salió de los muelles del Arsenal, a las 2.58 p. m. el hidroavión NC-81-V al mando del piloto Ed. Musick, conduciendo a los siguientes pasajeros:

George A. Gerhart, Raymond Riley, Mallen Hort y Cardiner R. Nottingham. Además conducía 142 libras de correspondencia aérea y expreso.

Compañía del Pacífico
MALA REAL INGLESA
(The Pacific Steam Navigation Company)
VAPORES CORREOS INGLESES

A ESPAÑA, FRANCIA e INGLATERRA
Por el magnífico trasatlántico de 25 toneladas
"Reina del Pacífico"
SALDRA DE LA HABANA
EL 7 de AGOSTO
PARA
VIGO, CORUÑA, GIJON, SANTANDER, LA PALLICE, PLYMOUTH Y LIVERPOOL, VIA NASSAU.
PRIMERA, SEGUNDA Y TERCERA CLASE

SALIDAS PARA EUROPA
Reina del Pacífico Agosto 7
Reina del Pacífico. Oct. 16
Orduña .. .. .. Dic. 2

SALIDAS PARA CENTRO Y SUD AMERICA
Reina del Pacífico. Sept. 14
Orduña ... ... Octubre 22
Reina del Pacífico. Nov. 23

Servicio a PANAMA, PERU y CHILE Vía Kingston
EL VAPOR
"REINA del PACIFICO"
SALDRA EL 14 DE SEPTIEMBRE
Para informes generales, reservaciones, fletes, etcétera:
AGENTES GENERALES
DUSSAQ Co. Lt. S. A.
PALACIO DEL CENTRO ASTURIANO. — Telf. A-6540. Habana

LINEA FRANCESA
SERVICIO DE CARGA MENSUAL
de Havre, Amberes, Burdeos y Vigo para la Habana
Salidas de:
HAVRE el 24, de AMBERES el 27
de BURDEOS el 1 y de Vigo el 3 de cada mes.
SERVICIO DE PASAJEROS
El Vapor Correo
"MEXIQUE"
Saldrá de la Habana para VERACRUZ:
26 OCTUBRE-3 DICIEMBRE
Para CORUÑA, SANTANDER y ST. NAZAIRE:
4 NOVIEMBRE — 11 DICIEMBRE
En esta Agencia se expiden Billetes para las líneas de NewYork - Havre - Plymouth y New York - Vigo por los Vapores:
"ILE DE FRANCE", "PARIS", "CHAMPLAIN", "LAFAYETTE", "DE GRASSE", "ROCHAMBEAU".
Cie. Gle. Transatlantique
ERNEST GAYE
O'REILLY 9.—Apartado 1090.—Teléfono A-1476.—HABANA.

Empresa Naviera de Cuba

Apartado No. 3490, Dirección Telegráfica: EMPRENAVE
Claves en uso: A. B. C., 4a. y 5a.
Edición Western Unión Walkins and Apedix
SAN PEDRO No. 6.—HABANA

TELEFONOS: A-6336. Pasajes y Fletes: A-5815. Información general: A-4730 Departamento de Tráfico: A-3963. Almacén.

A-5034: Segundo Espigón de Paula: M-2650: Tercer Espigón de Paula.

NOTA.—Las escalas de Port Au-Prince, Aux Cayes (Haití), San Pedro de Macoris R. D. Aguadilla Mayaguez y Ponce P. R. Kingston, (Jamaica), son eventuales, esto es, se harán cuando el pasaje o la carga lo amerite

VAPORES EN SERVICIO: Presidente Machado; Baracoa, Cienfuegos, Eubebio Coterillo, Gibara, Guantánamo, Habana, Joaquín Godoy, Julián Alonso, La Fe, Las Villas, Manzanillo Rápido, Santiago de Cuba y Camagüey.

PUERTOS DE ESCALA: COSTA NORTE. — Puerto Tarafa Nuevitas, Manati, (Victoria de las Tunas), Puerto Padre, (Chaparra) Gibara, (Holguín), (Velasco Bocas), Vita, Banes Nipe, Mayari, Antilla Preston, Saguа de Tánamo (Cayo Mambí), Baracoa, Guantánamo, (Boquerón y El Dezeo) y Santiago de Cuba

COSTA SUR.—Cienfuegos, Casilda, Tunas de Zaza, Santa Cruz del Sur, Manopla, Guayabal, Manzanillo, Campechuela, Media Luna, Niquero, Ensenada de Mora y Santiago de Cuba.

COSTA NORTE de VUELTA ABAJO.—Bahía Honda, Río Bernados, Puerto Esperanza, Santa Lucía, (Minas de Matahambre). Río del Medio, Dimas, Arroyo de Mantua y La Fe.

REPUBLICA DE HAITI.—Port-Au-Prince, Aux Cayes.

REPUBLICA DOMINICANA.—Santo Domingo. San Pedro de Macoris y Puerto Plata.

PUERTO RICO.—SAN Juan, Afuadilla, Mayagues y Ponce.

JAMAICA.—Kingston.

Compañía Trasatlántica Española
Servicios de Vapores Correos

PROXIMAS SALIDAS

PARA NEW YORK, VIGO, CORUÑA. GIJON, SANTANDER Y BILBAO
Vapor "Habana". Agt. 15
" "C. Colón". Sept. 15
" "Habana". Oct. 16
" "C. Colón". Nov. 15
" "Habana". Dic. 16
" "C. Colón". Ene. 15

PARA VERACRUZ, (México) 48 horas de viaje.
Vapor "Habana". Agt. 8
" "C. Colón". Sept. 8
" "Habana". Oct. 9
" "C. Colón". Nov. 8
" "Habana". Dic. 9
" "C. Colón". Ene. 8

PARA NEW YORK, CADIZ Y BARCELONA
Vapor "Magallanes". Agt. 22
" "C. Colón". Sept. 15
" "Magallanes". Oct. 23
Vapor "C. Colón". Nov. 15
" "Magallanes". Dic. 23
" "C. Colón". Ene. 15

PARA GUATEMALA, COSTA RICA, PANAMA, COLOMBIA, CURACAO, VENEZUELA Y LAS PALMAS, (Canarias).

Vapor "MARQUES DE COMILLAS", Agosto 8; Vapor "MARQUES DE COMILLAS", Octubre 9; Vapor "MARQUES DE COMILLAS", Diciembre 9.

GARCIA & DIAZ, Ltda.,
Agentes Generales
— HABANA. —
Palacio de la Lonja. Teléfonos M-6911 y M-6912.

MOTONAVE ALEMANA **"ORINOCO"** MODERNA Y MUY RAPIDA
A ESPAÑA, (Vigo, Coruña, Gijón, Santander)
SOUTHAMPTON, BOULOGNE, AMBERES Y HAMBURGO
OFICINA TERCERA:
INQUISIDOR 37
TEL. M-8447

AGOSTO 19
OCTUBRE 21
DICIEMBRE 23
AGENCIA:
LUIS CLASING
Ed. Hotel Plaza
TELEFONO A-4878
HAMBURG-AMERIKA LINIE
COMPAÑIA HAMBURGUESA

IDA A NEW YORK $75
IDA Y VUELTA A NEW YORK $110
WARD LINE
Cuotas bajas a PROGRESO y VERA CRUZ
Servicio inmejorable de carga y pasajeros por los famosos buques de turbinas y turbo-eléctricos
ORIENTE, MORRO CASTLE, ORIZABA, SIBONEY
Lujosos y bien ventilados camarotes. Excelente cocina.
La ruta más rápida y segura entre NEW YORK y la HABANA, y para el transporte de carga con conocimiento corrido de EUROPA, SUD AMERICA y los principales puertos del mundo, vía NEW YORK. Los buques mejor acondicionados para el transporte de frutas y vegetales bajo un sistema perfecto de refrigeración.
SALIDAS a NEW YORK todos los miércoles y sábados
a PROGRESO y VERA CRUZ todos los sábados
Para mayores informes sírvanse dirijirse a
Departamento de Pasajes — EDIFICIO CENTRO ASTURIANO — Teléfonos A-6154 y M-7776
Oficina Central — COMPOSTELA y DESAMPARADOS — Teléfonos M-7916 y M-7917

M.E.C.D. 2016

SE PREVE UN MERCADO AZUCARERO DESANIMADO EN NEW YORK HASTA EL DIA 10 DE AGOSTO

Mañana fijará la Exportadora las bases para subasta del seguro de azúcar controlado

En la junta que la expresada Corporación tiene anunciada para mañana, rendirá un informe su director general, López Oña, que regresa hoy, sobre la Conferencia de Wáshington

En la mañana de hoy regresa de Wáshington los señores doctor Eugenio Molinet y doctor José Manuel López Oña, presidente y miembro, respectivamente, de la delegación cubana que asistió en representación de nuestra industria azucarera, a las conferencias celebradas recientemente en la secretaría de Agricultura de Wáshington.

Con el regreso del doctor López Oña reanudará la Corporación Exportadora Nacional de Azúcar, de la cual es director general y vicepresidente el doctor López Oña, su acostumbrada e intensa actividad.

En la tarde de mañana el organismo azucarero se reunirá para oir un informe preliminar del doctor López Oña, además de sus impresiones personales, acerca de las gestiones realizadas en Wáshington por la delegación cubana, y para tratar otros importantes asuntos que están pendientes de una inmediata solución.

Entre éstos figura el problema de los seguros de los azúcares controlados, debiéndose establecer mañana mismo las bases para una nueva subasta, para la concesión del seguro.

En vista de la resolución adoptada por la Corporación Exportadora en la última subasta efectuada en la cual el tipo de prima más bajo, o sea la mejor oferta había sido presentada por una firma cubana, declarando desierta la subasta y decidiendo no volver asegurar los azúcares controlados y teniendo en cuenta también la oposición a dicha resolución formulada por el Chase Bank, trustee de los bonos azucareros y dada la ausencia del doctor López Oña, se siguió por la Corporación un procedimiento especial, prorrogando, mediante una prima de 1.50 por ciento anual y por un mes que venció ayer, día 31 de julio, el contrato de seguros anterior. Ahora sabemos que se concertó con la misma firma una nueva prórroga de un mes, que vence el día 31 de este mes, con una prima de 3.60 por ciento anuales.

Tanto la primera resolución de la Corporación como las dos prórrogas han sido desfavorablemente comentadas en los círculos azucareros, pues representan un perjuicio para los productores cubanos. Se espera que en la junta de mañana se fijarán definitivamente las bases para las nuevas subastas y que al celebrarse ésta, se concederá el seguro a la firma que presente mejor oferta, sin preferir a las firmas extranjeras que ofrezcan tipos de prima más altos.

Necesidad de la supresión del aumento del 30 por 100 sobre derechos consulares

Acordó efectuar gestiones en ese sentido la Cámara de Comercio Cubana. El problema de la Ley del Cierre en las tiendas mixtas, fué ayer también objeto de estudio

La directiva de la Cámara de Comercio Cubana celebró ayer, bajo la presidencia del señor Charles C. Du fau y actuando de secretario el doctor Francisco González del Valle, sesión ordinaria mensual.

Entre otros asuntos se trataron los que exponemos a continuación.

Examinó la junta varios casos de reparos sobre el impuesto de consumo al aceite importado por nuestras aduanas, por quererse aplicar el impuesto sobre el peso bruto, o sea incluyendo el peso del envase inmediato, lo que es contrario, en opinión de la corporación, a la letra y al espíritu de la ley que creó dicho impuesto. La ley fija el impuesto en base a la libra de 460 gramos de aceite, o sea en base al peso neto. Se acordó hacer gestiones para que no se siga haciendo los reparos en cuestión y exponer los casos concretos en que se aplicó el impuesto sobre el peso bruto.

Habiéndose restablecido las garantías constitucionales, la Cámara de Comercio acordó hacer gestiones para que se disponga la libre venta de explosivos y materiales de guerra, dejando sin efecto los decretos dictados por la Secretaría de Guerra y Marina prohibiendo o limitando o condicionando esa venta.

Se cambiaron impresiones sobre el aumento de un 30 por ciento en cuanto a los derechos consulares para las mercancías que de otros países se exportan a Cuba, acordando dirigirse a las secretarías de Hacienda y Estado para pedir que se abroque la disposición que fija dicho aumento, por no responder tal medida a ninguna ley o disposición que haya aumentado el impuesto.

En cuanto a la ley del cierre, después de haber examinado la situación en que se encuentran muchas tiendas mixtas de la capital y del interior en relación con el cumplimiento de esa ley, que siguen abiertas de las 7 de la mañana a las 7 de la tarde sin cerrar de 12 a 2 de la tarde, se acordó designar una comisión que integran los señores Eusebio Canosa y doctor Francisco G. del Valle, para que visite al director del Trabajo, para recabar que se hagan la oportuna aclaración en el sentido de que las tiendas mixtas no pueden vender durante las horas del cierre artículos similares a los que se venden en las tiendas cuyo cierre establece la ley.

Memorandum referente a los impuestos

Las Corporaciones Económicas harán hoy entrega del mismo a la Secretaría de Hacienda

En una reunión celebrada ayer ultimó la Comisión designada al efecto por el Comité conjunto de corporaciones económicas, la redacción del memorándum al secretario de Hacienda sobre los proyectos de impuestos pendientes de la aprobación del Congreso y la amnistía fiscal y tregua para el pago de los impuestos y contribuciones. El estudio de dichos problemas y la redacción del memorándum fueron iniciados por la referida Comisión, según informamos oportunamente, en la semana pasada.

En el interesante documento las corporaciones económicas ratifican los motivos de su oposición a los nuevos impuestos e insisten en la necesidad de una amplia amnistía fiscal y de una tregua para el pago de impuestos y contribuciones, debido a la gravísima situación por la cual atraviesan el comercio y la industria por reflejo de la depresión económica imperante en el país y de las graves cargas tributarias vigentes.

En la mañana de ayer no pudo ser entregado el memorándum no habiendo concurrido a su despacho el secretario de Hacienda. La Comisión espera hacer la entrega en la mañana de hoy.

LA PRODUCCION DE ACERO MERMO EN LOS EE. UNIDOS

NUEVA YORK, julio 31. La revista «Steel», dice que las operaciones siderúrgicas han mermado un dos por ciento, al 55 por ciento de la capacidad, siendo el primer descenso que se registra desde que el pasado marzo, se inició la mejoría. Los productores se muestran más conservadores mientras no se aclare el programa del gobierno.

LA BOLSA DE LA HABANA HA ACTUADO AYER EN UN TONO DE MAYOR PESADEZ

Algo pesado estuvo ayer el mercado local de valores en la cotización oficial. Sostenidas las emisiones de la República, con excepción de las obligaciones oro del Tesoro que siguieron de baja. Siguieron mejorando los bonos de Obras Públicas 1945. De este papel se efectuaron en la cotización a término de la mañana las siguientes ventas: 1.000 pesos a 58; 2.000 pesos a 58 y medio y 3.000 pesos a 58 y cuarto.

Estuvieron ...das las preferidas de la Havana Electric Utilities. Débiles las acciones ferroviarias.

En la cotización a término estuvieron más firmes las preferidas de los Ferrocarriles Consolidados y de la Cuba Railroad. Más firmes, también, las preferidas de la Havana Electric Utilities. Flojas las acciones de los Ferrocarriles Unidos.

RELACION DE LOS VALORES QUE HAN ESTADO ACTIVOS EN LA BOLSA DE NEW YORK

NUEVA YORK, julio 31. — (Luis Mendoza y Ca.)

VALORES ACTIVOS

	Abre	Cierre
A	59½	77½
AAC	55½	52
AC	83	82¾
CN	42¾	40⅜
GL	23⅜	22⅛
GM	29⅝	28⅜
X	53⅞	52
DD	70	67½
EK	75¼	76
T	123¼	121
IT	15	14¼
J	35¼	34¼
ACD	114	115
AFW	12⅛	11
GAS	52⅞	51⅝
R	8⅛	7¾

"EL CHANCE"

LA MAS POPULAR Y ACREDITADA CASA DE CAMBIO DE ANDRES CASAIS

COMPRAMOS TODA CLASE DE MONEDAS EXTRANJERAS: PESETAS, FRANCOS, LIBRAS, ETC.

Pagamos onzas españolas a	$ 19.75
Centenes	» 6.00
Libras esterlinas oro	» 6.00
Luises	» 4.75

TELEF. A-2296. PI Y MARGALL No. 55 ENTRE AGUIAR y CUBA

Tenemos el nuevo Catálogo de Monedas extranjeras al precio de $ 1.50.

MERCADO DE TABACO

La General Cigar Company está acabando de registrar y cargar las contidades de quintas y segundas de la cosecha del treinta y uno, que había comprometido. Ayer registró ciento treinta y cinco tercios de ambas clases. Posiblemente en otro almacén le quede otro lote.

De la cosecha del treinta y dos compra también quintas y segundas el exportador Mark A. Pollak, quien ayer empezó un registro de ambas clases. Cuando lo termine, y la carga total de los tercios que entren en la operación, diremos el total.

Ciento cinco tercios de tripas limpias de Vuelta Abajo, vendieron y entregaron, durante la semana, José González y Compañía a Menéndez y Compañía.

Severiano Jorge y Compañía vendieron a la Tabacalera Cubana veinte tercios de capas nuevas de Partido.

Aixalá y Compañía estuvieron en los almacenes de Sobrinos de Antero González, para comprar y registrar ciento cuarenta y cinco tercios de tripas de Vuelta Abajo.

Ciento cincuenta y dos tercios, también de tripas de Vuelta Abajo, vendieron y entregaron Pablo L. Pérez y Compañía a Martín Dosal e Hijos.

Otros menores lotes, de distintas clases y procedencias, pasaron también de manos durante el día. Pero por lo pequeño, no merecen detallarse. Son lotes adquiridos por detallistas de materia prima en el interior y en esta plaza establecidos. Y por chinchaleros de torcido, quienes, a medida que van desapareciendo, o agotándose, las existencias de clases viejas y baratas, y las clases bajas—las que quedan han ganado de valor—de todas las procedencias, encuentran más dificultades para seguir manufacturando y vender a los precios ínfimos que todos conocemos.

ENTRADAS POR CAMIONES

Ayer entraron en la plaza las partidas de tercios y pacas siguientes:

De Ajiconal, para Puente y Compañía, 50.

De Guayos, para Ruisánchez y Compañía, 31.

Del Gabriel, para Sabucedo y Cía., cuarenta y tres.

De Placetas, para J. Cortés y Hermanos, 191.

De Güira de Melena, para Domingo Méndez y Compañía, 31.

RECIBOS POR FERROCARRIL

Hasta las cinco y media de la tarde de ayer, habían entrado en los patios de los ferrocarriles, las partidas de tercios y pacas siguientes:

De Placetas, para Manuel A. Suárez y Compañía, 109.

De San Juan y Martínez, para la Cuban Land and Leaf Tobacco, 305.

De Pinar del Río, para Menéndez y Compañía, 127.

De San Luis, para H. Duys y Compañía, 68.

De Mendoza, para Miguel Saludes, cuatro.

De Iguará, para Gabino Roche, 8.

De Pinar del Río, para H. Duys y Compañía, 16.

De San Juan y Martínez, para Manuel García Pulido, 106.

De Consolación del Sur, para González y Vázquez, 53.

De San Luis de Pinar del Río, para Arthur A. Sánchez, 110.

De Punta de San Juan para Tomás Benítez León, 40.

De Placetas, para H. Duys y Cía., ciento sesenta.

De Puerta de Golpe, para Godínez y Hermano, 61.

De San Juan y Martínez, para Sobrinos de Antero González, 53.

ESCOGIDAS QUE EMPIEZAN

Abren su escogida en Pilotos los señores González y Vázquez, quienes seleccionarán allí las buenas vegas que compró en Río Hondo, el señor Sabino Fernández, que será el director de dichos talleres.

También hacen escogida en Placetas los señores J. Cortés y Hermanos. En la misma localidad abrirán escogidas Kaffenburgh e Hijos, José María Rouco y la General Cigar.

En otras localidades de Las Villas abrirán estos días varias escogidas.

MERCADO DE ALGODON

	Julio 31
Enero	10.44
Marzo	10.57
Mayo	10.77
Julio	10.99
Octubre	10.14
Diciembre	10.35

MERCADO DE CAFE

Enero	5.82
Marzo	5.90
Mayo	5.98
Julio	6.03
Septiembre	5.66

BONOS DE CUBA

Julio 31

En Nueva York cerraron los bonos de Cuba a los tipos que se consignan a continuación, cuyos precios se entienden más los intereses devengados hasta la fecha:

REPUBLICA DE CUBA

	Comp.	Vend.
R. de Cuba, Speyer, 5 por 100, 1904	89	90
R. de Cuba, Morgan, 5 por 100 1914	—	92
R. de Cuba, Morgan 4½ por 100	83⅛	85
Obras Públicas 5½ por 100, 1945	56	57½
R. de Cuba Morgan 5½ por 100	83	83⅛

BONOS AZUCAREROS

	Comp.	Vend.
Cuban Sugar	—	—
Manatí Sugar Co.	18	25
Eastern A. Sugar	19⅛	20⅛

BONOS FERROCARRILEROS

	Comp.	Vend.
Cuba Ry 5 por 100	35¼	36⅝
Cuban Ry 7½ por 100	31	36

INTER. TELPH. H. E. ELECTRIC

	Comp.	Vend.
Int. 4½ por 100	54	55
H. R. 5 por 100	40¼	42¼
H. E. Ry	11	13⅝

BOLSA DE NEW YORK

COTIZACIONES DEL CIERRE DEL DIA 31 DE JULIO, 1933

(RECIBIDAS POR EL HILO DIRECTO DE MENDOZA Y COMPAÑIA)

A	
Am. Radiator	13½
A. Express	8⅝
Air Red	89¼
Alaska Jun	22⅞
Alleghany	5⅛
A. Chem	115
A. Chal	16½
Amer. Can	82¾
Am. Car Fou	25
Am. F. Pow	11
Amer. Ice	10⅛
Amer. Int	8½
Amer. Loc	24½
Am. P. Light	13¼
Amer. Smel	31⅞
Amer. Sugar	56½
Am. Sug. prefs.	110
A. Tel. and Tel.	121
A. Tob. A.	79⅞
A. Tob. B.	85¾
Am. Water	26⅝
Am. Woolen	10½
Anaconda	16¼
Atchison	57½
At. Coast	43
At. Ref	23¾
Ass. D. Goods	12½
Auburn Auto	52⅛
Aviat Corp	10
Amer. Bank	20⅛
B	
Baldwin	11½
Balt. Ohio	26
Bendix Av	15⅝
Best Co.	25½
Beth Steel	36¾
Borden Co.	30⅞
Briggs	9¼
Brook Manh	30¾
Byers A. M.	29⅝
C	
Can. Pacif	25¼
Cann. Mills	27
Case T. Mach.	61⅛
Cerro de Pasco	29
Ches. Ohio	41¾
Chi. R. Isl	5⅞
Chrysler	30¾
Coca Cola	94½
Col. Carbon	49½
Comm South	3½
Congoleum	19⅛
Cons. Cigar	10⅝
Cons. Gas	51⅝
Cons. Oil	9⅞
Cont. Can	59
Cont. Oil	13¾
Corn Prod	75½
Coty Inc	5
Cuba Co.	2
Cuban A. Sugar	6¾
C. A. Sug prefs.	43
Comm Solv.	30½
Chesapeake	38
Col. Fuel	9

Cruc. Steel	23½
Cons. R. Cuba	6
D	
Del. Hudson	67
Del. Lack	29
Drug Inc	47½
Dupont	87½
E	
E. Kodak	76
El. Auto Lit	16⅝
El. Pow Lig	8
Elec Bond	24
Erie R. R.	21⅞
F	
Fox Film	2⅞
F. Texas	36¼
G	
Gen. A. Tank	33¾
Gen. Asphalt	17½
Gen. Elec	22⅛
Gen. Foods	35
Gen. Motors	28⅝
Gen. Sig. Ry	35¼
Gillette Saf	12⅞
Gimbel Bros	4¾
Gold Dust	20½
Goodrcih	14⅝
Goodyear	35½
G. Paige	3½
G. North	25
H	
Hershey com	55
Homestake	215
Houston Oil	24
Hudson Mot	9⅝
I	
Illi. Cent	37¼
Int. R. T.	6⅞
I. B. Mach	139
Int. Cement	28⅛
Int. Nickel	17½
Int. Tel	14¼
J	
Johns Mansv	41½
K	
Kroger Groc	25⅝
Kresge S. S.	12⅝
Kelvinator	10⅝
Kennecot	18¾
L	
Lambert	32
Ligg Myers	88¾
Loews Inc	22¼
Loose Wiles	35⅛
Lorillard	20½
Louisv Nash	54
Ludlum	14
Liquid Carb	30½
Lehman	63¾
M	
Macy H. R.	51
May Dept	24¾
Mc Keesport	79
Montgomery	20⅛
Miss Pacific	6
Murray Corp	7⅞

N	
Nash	18⅞
Nat Dist	75½
Nat Bisc	52¼
Nat Cash	16⅞
Nat Dairy	26½
Nat P. Light	14¾
Nat Surety	4
N. Y. Central	40⅝
Nevada Con.	8⅞
North Am	24⅞
Norfolk	160
Nort Pacif.	24½
O	
Ohio Oil	11½
Otis Elev	17¼
P	
Packard Mot	4⅞
Pennsylvania	33¼
J. C. Penney	50
Pullman Co.	44
Pub Serv	44
Proc Gamble	39⅝
Pure Oil	8
Puerto Rico	34¼
R	
Radio Corp	7¾
R. I. Steel	16¼
Reynolds	46½
Royal Dutch	30¼
S	
Safeway	50
Sears Roeb	32⅞
Simmons Co.	20⅞
Soc. Vacuun	11⅝
St Paul prefs	13⅞
So. Pacific	24
South Ry	24⅝
S. Brands	25
S. Gas	13½
Stan N. J.	34¼
Stan Oil C	33½
Stewart	7⅝
Studebaker	5¾
Sun Oil	42⅛
T	
Texas Co.	21
Texas Gulf	25
Timken Roll	25½
U	
Union Carb	40½
U. Pacific	110
Union Oil	18⅝
United Corp	9⅜
U. Corp prefs	35⅛
U. Fruit	55½
U. S. Rubber	18
U. S. Steel	52
U. Aircraf.	30¼
W	
Warner Bros	5⅝
West Union	55¾
West Elec	39⅛
White	24¼
Woolworth	43
Wrigley	48½

BOLSA DE LA HABANA

COTIZACION OFICIAL

Bonos y Obligaciones

República de Cuba:	Comp.	Vend.
Speyer 1904 5%	92	100
1905 Deuda Int. 5%	48¼	—
109 4½	81	90
1914 Morgan 5%	82	98
1923 5½ Morgan	80	98
1945 (5½ por 100) O. Públicas	58¼	60
1935 (5½) Obligaciones oro	56	59
1940 5½ Azúcar	80½	92
Morgan (Seriados) 5½ por 100:		
(G) Vence 1 julio 1934	90	—
(F) Vence 1 julio de 1935	80	—
(I) Vence 1 julio 1936	80	—
(J) Vence 1 julio 1927	73	—
Aymto. de la Habana; 1ra hip	100	—
Aymto de la Habana; 2da hip	98	—
Centro Asturiano	41	—
Oriente Cubano	—	—
Territorial serie B	—	—
Cervecera	20	—
Cervecera (Obligaciones no hip)	10	—
Gas	91	—
H. Electric (Cons)	41	48
H Electric (Obligaciones no hip)	12	15
Jarcia Matanzas	76	—
Le Metropolitana	12	—
Nueva Fábrica de Hielo	82	—
Papelera serie A	95	—
Papelera serie B	63	—
Teléfono	65	—
Unidos	11	—
Bonos M. Unión	38	—

Acciones

	Comp.	Vend.
Banco Territorial	—	—
Territorial benefs.	—	—
Cervecera	12	—
F. C. Consolidados de Cuba (prefs)	5	12
Cuba R. R.	6	—
Fibras y Jarcia	12	—
H. E. Utilities Comp. prefs 6 por 100	31	39
E. Utilities Comp. prefs, 5 por 100	15	21
H Electric Railway Co preferidas	5½	—
H. Electric Railway Co. comunes	1½	3
Jarcia prefs	26	40
Jarcia prefs ex dividendo en acciones	25	40
Jarcia comunes	3½	8
Licorera de Cuba	4½	7
Seguros La Mercantil	42	7
Metropolitan Auto	100	—
Naviera prefs	15	—
Naviera com.	2	—
Nueva Fábrica de Hielo	84	—
Nueva Fábrica de Hielo beneficiarias	13	20
Perfumería pres	—	—
Perfumería com	—	—
Pesca, prefs.	20	—
Pesca, com	4	—
Teléfonos prefs	38	45
Teléfono, com.	6	—
Unidos	4½	5¼
Unión Oil	3¼	5½

COTIZACION A TERMINO

Bonos y Obligaciones

República de Cuba.	Comp.	Vend.
Speyer 5 por 100	92	—
Deuda Interior	49	—
Speyer 4½%	82	92
Morgan 5 por 100	82	98
Morgan 5½%	80	84
O. P. 1945	58¾	60
Obligaciones oro	57½	60
Azúcar	82	91
Julio 1934 (G) Morgan	90	—
Julio 1935 (H) Morgan	80	—
Julio 1936 (I) Morgan	75	—
Julio 1937 (J) Morgan	—	—
Ayuntamiento, 1a	99½	—
Ayuntamiento, 2a	99½	—
Centro Asturiano	42	—
Cervecera Int	20	—
Cervecera Int. (Obligaciones no hip.)	10	—
Gas y Electricidad	94½	—
H. Electric Railway Co.	44½	50
H. Electric Railway Co. (Obligaciones no hip)	12½	15
Jarcia Matanzas	75	—
Nueva Fábrica de Hielo	82	—
Papelera Cubana — Serie A	—	—
Papelera Cubana — Serie B	70	—
Cuban Telephone	65	—
Unidos	11½	—

Acciones

	Comp.	Vend.
Cervecera Int	15	—
F. C. Consolidados de Cuba (prefs)	6	—
Cuba Railroad, preferidas	3	—
H E. Utilities (prefs)	33	39
H. E. Utilities (pretes)	15	22
H. E. Railway Co. Preferidas	5¾	—
Jarcia prefs	—	—
Jarcia prefs ex dividendo en acciones	30	—
Jarcia comunes	5	7
Licorera de Cuba	4½	—
Naviera prefs	13	—
Naviera, com.	—	—
Nueva Fábrica de Hielo	84	—
Nueva Fábrica de Hielo benefs	14	21
Teléfono, prefs.	36	43
Unidos	4⅝	5¼
Union Oil	3½	6

Facilito dinero con garantía de acciones Compañía Cubana Electricidad. También las compro. Sr. Gorriarán. Metropolitana 808 M-6667.

MERCADO DE GRANOS

TRIGO

Julio	89⅞
Septiembre	92⅛
Diciembre	95¾

MAIZ

Julio	45¾
Septiembre	49⅝
Diciembre	54⅝

AVENA

Julio	35¾
Diciembre	40⅛

CENTENO

Julio	66

MERCADO DE CAMBIOS

New York, cable	1.16 P
New York, cable	3.64
Londres, cable	4.47
Londres, vista	4.46
España, cable	11.45
España, vista	11.44
París, cable	5.30
París, vista	5.29
Lira, cable	7.29
Lira, vista	7.28
Suiza, cable	26.65
Suiza, vista	26.64
Bélgica, cable	19.29
Alemania, cable	33.12
Bélgica, vista	19.28
Alemania, vista	33.11
Hong Kong, cable	32.75
Hong Kong, vista	32.70
Canadá, cable	7 % D.
Canadá, vista	7⅛% D
Amsterdam, cable	55.70
Amsterdam, vista	55.686
Peso argentino	36 ¾

Cotizaciones

NEW YORK, agosto 1o. (AP.)—(Por nuestro hilo directo). La Redacción del DIARIO DE LA MARINA en New York, toma, trasmitiéndolos a la Habana, a las 12:30 a. m., los siguientes totales de las operaciones realizadas por la Bolsa de New York, en su sesión de 31 de julio de 1933:

ACCIONES
3.085,063

BONOS
$12.895,000

COTIZACION DE LA PESETA

La peseta española se cotizó al cierre del mercado a razón de

8.74.12

por dólar

COTIZACION DE LOS FRANCOS

El franco francés se cotizó ayer al cierre del mercado a por dólar.

18.52

COTIZACION DE LA LIBRA ESTERLINA

La libra esterlina se cotizó ayer en el mercado local a razón de

4.46

HABANA CLEARING HOUSE

Las compensaciones de cheks entre los Bancos asociados al Habana Clearing House ascendieron en la liquidación de ayer a la suma total de

$1.069.426.15

MERCADO GANADERO

Seis casillas procedentes de Martí, y cinco procedentes de Camagüey, las once con ganado vacuno, entraron ayer en Luyanó, en los patios de los ferrocarriles.

LOS PRECIOS EN PIE

Precios pagados por compradores en los mercados de origen:

El vacuno

En Oriente, a dos y un octavo centavos con el cinco por ciento de descuento.

En Camagüey, a dos y un octavo centavos con el cinco por ciento de descuento en la finca, y sin descuento en la ciudad.

En Las Villas, a dos y un octavo centavos con el diez por ciento de descuento.

En Pinar del Río, a dos y un octavo centavos; pero pesado y entregado en los mataderos de esta capital.

De cerda

De seis a siete y cuarto centavos.

El lanar

De dos a dos y medio centavos.

MATADERO DE LUYANO

En el Matadero de Luyanó se sacrificaron las siguientes reses:

De vacuno	71
De cerda	33
De lanar	14

Los precios que rigieron en el Matadero de Luyanó fueron:

	Cts. kilo
Vacuno, de	11 a 13
Cerda, de	21 a 32
Lanar, de	20 a 30

MATADERO INDUSTRIAL

En el Matadero Industrial se sacrificaron las siguientes reses:

De vacuno	156
De cerda	51
De lanar	15

Rigieron los siguientes precios en el Matadero Industrial:

	Cts. kilo
Vacuno, de	11 a 13
Cerda, de	21 a 32
Lanar, de	20 a 30

Se propone dejar en suspenso toda medida inflacionaria el gobierno de Estados Unidos

Esta proyectada suspensión se mantendría hasta ver los resultados del programa de rehabilitación industrial que se realiza. Espérase gran aumento del poder adquisitivo

NUEVA YORK, julio 31. Luis Mendoza y Cía. Sea cual fuere la trascendencia de la actuación desarrollada el viernes y el sábado por los principales mercados de productos, está indicada en ella buena cantidad de liquidación importante. Es obvio que el brioso restablecimiento de los precios sirvió para fortalecer no pocas posiciones debilitadas por el derrumbe de la semana anterior. Lo cierto es que existe en cuanto a las acciones la posibilidad de un proceso análogo, esto es: que siga la liquidación rezagada y ocurra una reacción secundaria. Ello sería un acontecimiento natural. Es más: la «sicología inflacionaria» parece haber extinguido su fuerza. Comentarios al parecer oficiosos insinúan que el Gobierno se propone dejar en suspenso toda nueva medida «inflacionaria» hasta ver el resultado el programa de restauración industrial. Espérase que el poder adquisitivo del pueblo experimente gran aumento con la difusión general del trabajo y la utilización de los recursos del gobierno mediante el programa de obras públicas. Esto reemplazará en gran parte a la demanda especulativa de materias primas y productos básicos basada simplemente en la inflación.

Thomson y McKinnon.

SOSTENIDA HA ESTADO LA PLATA ACUÑADA, AYER

Estuvo sostenido ayer el mercado de la plata, con escasas operaciones y cerrando a los tipos de 1 3-4 y 1 5-8 por ciento de descuento, compradores y vendedores respectivamente.

BAJA EL INDICE DE LOS PRECIOS EN LOS EE. UU.

NUEVA YORK julio 31. El índice de precios de artículos de primera necesidad, compilado por Moody, es 125.3, contra 137.4.

El mercado de costo y flete de N. York estuvo prácticamente estancado durante el día de ayer

A última hora había vendedores a 1.48 y compradores a 1.48 costo y flete. No se efectuaron ventas de disponibles. El Mercado de Futuros cerró débil, con baja de 2 a 4 puntos

El mercado de azúcares crudos de Nueva York abrió ayer con un tono quieto, con ausencia de ofertas en firme. Los crudos de Cuba, para embarque en septiembre, posiblemente en octubre, obtenibles de dos a tres puntos por arriba de las cotizaciones prevalecientes en el mes de diciembre en la Bolsa de Azúcar de New York. Los refinadores retraídos. Hasta el cierre de la Bolsa no se habían anunciado ventas. A última hora había vendedores a 1.48 y compradores a 1.45 costo y flete.

Según algunos observadores, hasta la sesión pública que se celebrará el día 10 de agosto, acerca del convenio azucarero y de no surgir acontecimientos imprevistos, lo probable es que el mercado azucarero esté desanimado. Indícase a este respecto que el comercio tiene sus necesidades de refinado satisfechas por algunos meses, como sucede también con los refinadores en cuanto al crudo, al menos de momento.

EXISTENCIAS

Las existencias de azúcares crudos en almacenes afianzados New York ascendían ayer a 760.914 sacos, contra 761.054 sacos el día 28 de julio.

MERCADO DE FUTUROS

El mercado de azúcares para entrega futura abrió flojo de uno a dos puntos más bajo que el cierre del viernes. Esta flojedad se acentuó en los primeros momentos de la tarde, llegando a registrar bajas netas de 4 y 5 puntos. A última hora cesó la liquidación y el mercado pudo recuperar uno o dos puntos, pero así y todo cerró débil cerca de los mínimos del día.

El volumen total fué de 350 lotes o sea 17.500 toneladas.

He aquí las cotizaciones de la Bolsa del Azúcar:

ANTERIOR

Enero	1.51
Marzo	1.56
Mayo	1.60
Julio	1.65
Septiembre	1.43
Octubre	1.46
Diciembre	1.50

CIERRE

Enero	1.47
Marzo	1.52
Mayo	1.58
Julio	1.63
Septiembre	1.39
Octubre	1.42
Diciembre	1.46

MERCADO DE REFINADO

Este mercado estuvo sostenido y sin cambio. Las extracciones, buenas.

MERCADO DE LONDRES

El mercado de azúcares de la Terminal estuvo estancado y más débil, debido al cambio de la libra esterlina. Había vendedores de crudos, a flote, a la base de 0.95 y medio libre a bordo. Los compradores indiferentes. Las cotizaciones fueron las siguientes:

	Abre	Cierre
Julio	5.	
Agosto	5. 3¾	5. 3½
Septiembre	5. 3¼	5. 3½
Octubre	5. 4	5. 3½
Dicbre	5. 6¼	5. 5¼
Marzo	5. 9	5. 8¾
Mayo	5.11	5.10¾

PUERTOS DE CUBA

Según datos compilados por el Departamento de Estadística de Lamborn y Ca., el movimiento de azúcares en los puertos de Cuba, durante la semana terminada en julio 29, fué como sigue:

Arribos: 44.877 toneladas.

Exportación: 46.851 toneladas.

Existencias: 671.185 toneladas.

DERRETIDOS Y ENTREGAS

Según el Instituto Azucarero Americano, los derretidos y entregas por todos los refinadores de los Estados Unidos, hasta julio 22 de este año y de 1932, fueron los siguientes (en toneladas largas valor crudos):

DERRETIDOS

Enero primero a julio 22, 1933, 2.220.000.

Igual período año pasado, 2.150.000.

Semana terminó julio 22, 1933: 100.000.

Igual semana año pasado, 90.000.

ENTREGAS

Enero primero a julio 22, 1933: 2.155.977.

Igual período año pasado: 2,150.600.

Semana terminó julio 22, 1933: 96.777.

Igual semana año pasado: 107.530.

Se recomienda al Gobierno que se reduzcan los derechos a las cebollas, papas y ajos

En la junta efectuada ayer por la Lonja del Comercio de la Habana se tomó el acuerdo de gestionar dicha rebaja. Se trató también de que la fumigación sea en los barcos

Bajo la presidencia del señor Eudaldo Bonet y actuando de secretario el doctor Antonio M. de Ayala, celebró ayer por la mañana sesión ordinaria la junta directiva de la Lonja del Comercio de la Habana.

Leídos y aprobados el acta de la sesión anterior y el balance del mes de junio último, se admitió un nuevo socio, procediéndose a continuación, a tenor del Reglamento de la Lonja, a la designación de una comisión de cotizaciones integrada por los señores José Llamas, presidente; Onésimo J. Tauler, vicepresidente; y Arturo Lousa, Enrique Villaseca y José Ortiz, vocales. Esta comisión actuará el próximo viernes, 4 de agosto, a las ocho y media de la mañana, acordándose, que, a fin de que a dicho importante acto concurra el mayor número de socios, no abrir el salón de contrataciones hasta tanto hayan terminado las cotizaciones.

Se adoptaron a continuación los siguientes acuerdos:

Dada la experiencia adquirida durante varios años de aplicación de los aranceles de aduana, en que se ha justificado su fracaso en cuanto a algunas partidas, debido a un proteccionismo exagerado que perjudicó tanto a las clases comerciales como al fisco y a los consumidores, en su virtud se recomienda al Gobierno por medio de la Comisión Técnica Arancelaria que se modifiquen las partidas correspondientes a la importación de papas, ajos y cebollas con el año para evitar que en determinado adeudo bajo, y fijo durante todo nadas fechas se abarrote el mercado y se lesionen los intereses de los cosecheros del país.

Tratado nuevamente del decreto de la secretaría de Agricultura, Sección de Sanidad Vegetal, se acordó que la Comisión correspondiente siga actuando, y que para evitar perjuicios o competencias que a los importadores de algunas plazas suelen hacerle los de otras donde por falta de vigilancia o recursos oficiales en puertos pequeños no pueden cumplirse extrictamente las disposiciones legales con todo el alcance que tienen en otras donde todos los gastos son mayores; que por ello se insista en que en casos de necesaria fumigación se realice en el barco a su llegada al primer puerto; y que se evite asímismo el trasiego de artículos infectados.

Se dió por enterada la directiva de que los asociados de la Lonja cerraron sus almacenes para hacer causa común con los de otros gremios cuando la protesta ante el Capitolio aun cuando directamente no les afectaban los proyectados tributos a que se refería dicha protesta.

También estuvo representada la Lonja en las asambleas referentes a la gestión de las fuerzas vivas, respaldando a la Comisión oficial cubana que pidió que se acepte una mayor cuota de azúcar de este país entre las que anualmente debe abastecer el mercado de los Estados Unidos.

MERCADO DE METALES

	Julio 31.
Cobre	8¾
Nickel	25
Plomo	4.35
Manganeso	17
Plata	35⅛
Zinc	5.37

COTIZACION DE BANCOS

	Julio 31	
National City	31¼	32¼
Chase Nt. Bank	28¾	29¾
Guaranty Trust	310	316
Bankers Trust Co.	63¼	64¼
Irving Trust Co.	19½	20¼
First Nat. Bank	1425	1450
Royal Bank	145	155

Omnibus de Camagüey
Coches Pullman "MACK"

HABANA-CAMAGUEY-SANTIAGO DE CUBA

Itinerario fijo e inalterable

Salen todos los días de frente al hotel Saratoga. (Prado y Dragones)

A las 5 a. m. directo a Santiago.
A las 7.30 a. m. hasta Camagüey.
A las 12.30 p. m., directo a Santiago.
A las 8 p. m. hasta Santiago, combinación con "La Cubana"

Salida de Santiago para La Habana
A las 5 a. m. y 12.30 p. m.

De Camagüey para La Habana
A las 5 a. m., 9 a. m., 1 p. m. y 8 p. m.

Pida informes por el teléfono: M-1715

Reserve su asiento con anticipación

M.E.C.D. 2016

BREVIARIO

(Por LUCILO DE LA PEÑA CRUZ)

LA CONDUCTA

DESDE que vino la República la gente se acostumbró a ver las notas de conducta como una patente de incapacidad. A lo sumo «la viejita» para aguar el desdén familiar y que no se le aguasen los ojos al muchacho, comentaba: «Así, hijito, así, lo que más vale es ser bueno. Siendo buen hijo serás buen ciudadano y buen padre» Y, a las sucesivas bondades en la socialibilidad, habían de seguirle las mismas lastimeras contemplaciones, cuando ya «la viejita» no existía para interpretarlas... La acertada visión de este problema desapareció con aquella sociedad cubana de caballeros, que supo oponer a todas las negaciones de la política colonial la afirmación rotunda de su capacidad social, en toda la extensión de la palabra. Hasta los Muchachos de la Acera, paraban en héroes! Entonces respondía la gente de sus actos en todos los terrenos y el chiste era de Cyrano y no de Monipodio y servía para provocar la cuestión y no para eludirla....

—Ya hoy, podemos decir que desapareció toda transición miserable, entre los fundadores y nosotros.

¡Paso al estudiantado de ahora con quien he compartido cárceles y muertes! ¡Que bien supo responder a las sugestiones peyorativas del choteo con que quiso «bajearlo» alguna autoridad! En este mismo DIARIO me hice eco aquella misma noche de la entrevista inolvidable.

Mucho de lo que ha pasado con el premio de conducta, ha sido culpa de los maestros republicanos. Ha sido muy raro, si es que existió alguno, quien lo haya dado atendiendo al espíritu alerta, la entonación interior y la sagaz rebeldía, de los prontos a romper el silencio para aplastar una víbora, y a imponer compostura en ausencia del maestro. Los «mosquita muerta» han tenido la exclusiva de los premios de conducta. ¡Pobre idea de los hechos de cada uno, que son la historia de todos! Así hemos oscilado entre el pícaro y el hipócrita con igual resultado negativo en estos tiempos vergonzosos de las tres Repúblicas sucesivas.

Dos ejemplos de conducta personal y colectiva van a terminar estas notas para consuelo contemporáneo y aliento del optimismo recalcitrante que me anima. Cuando vino Jiménez de Asúa, la comisión de muchachos del banquete me buscó sabiendo que había sido mi maestro en Madrid. Concertamos en aquel simpático Lido-Venecia, todos los detalles sin que hubiera molestia material en que no interviniese mi actividad Pero a la hora de los brindis, después de tres muchachos que dijeron cosas pronto y bien de modo admirable, dije que prefería oir al Maestro, en quien hablaban a su vez, mejor que todas las doctrinas de Beccaria a Crispigny, su conducta. «Y es bueno que lo haga aquí, donde un código penitenciario sui géneris, mantiene a diestro y siniestro de las carreteras, los chalets elegantes como única sanción ejemplar». Asúa respondió glosando encantado «aquella cosa de conducta», que había sido el alma de su vida. —La «buena nota» general, acaba de darla ¡al fin y al cabo! la sociedad cubana veraneante, abandonando en masa el comedor en que fuera a sentarse un enemigo sin entrañas del colectivo decoro de la época. Si estas sanciones se hubieran sabido imponer antes de ahora, a todos los «desmandados» en todos los sentidos ¡qué íbamos a llegar al extremo presente!

Anulados los acuerdos del Ejecutivo Municipal Progresista de 22 de Junio

El Tribunal Superior Electoral en el expediente número 20—933 dictó la resolución cuya parte dispositiva dice así: FALLAMOS que debemos declarar y declaramos con LUGAR la reclamación interpuesta por Andrés Sainz y Canal, a nombre de quienes comparece, y, en su consecuencia, NULA la sesión celebrada en 22 de junio último por el Comité Ejecutivo Municipal del Partido Progresista en la Habana; sin especial condonación de costas,—por no haberse causado.

INFORMACION POLITICA

Dice el Dr. Alvarez del Real que la oposición conservadora que se inicia llega demasiado tarde.—Notificada por el Tribunal Supremo la resolución sobre los comicios de Cabaiguán.—Diversas vistas señaladas.—Continúan los Nacionalistas organizando sus delegaciones y comités.—Se reúnen los elementos marianistas de Pinar del Río.—Los renovacionistas

Declaraciones del Dr. Evelio Alvarez del Real

El doctor Evelio Alvarez del Real, representante conservador por Pinar del Río, ha hecho las siguientes declaraciones en relación con la Asamblea Nacional de su partido reunida el pasado domingo y los acuerdos oposicionistas que en ella se tomaron.

Dice el doctor Alvarez del Real:

A los conservadores

Por lo mismo que el Presidente triunfante de los conservadores no es el que yo apoyaba, deseo hacer público que no debe atribuirse a motivos personales mi ausencia de la Asamblea del Senado.

Reconozco los merecimientos indiscutibles de Goderich y la noble ejecutoria de Rivero. Admiro sus virtudes. Comparto sinceramente el cariño la devoción de los conservadores por estas viejas figuras de nuestra colectiyidad. Pero eso no basta para representar las nuevas orientaciones del Partido. Entiendo y lo afirmo con dureza, pero con lealtad, que los jefes actuales carecen de autoridad moral para intentar la política de oposición y que la cosa resulta tan increíble, que la opinión no la admite como veraz.

No se explica a Rivero abandonando las antesalas del Estado Mayor para incorporarse a la protesta abecedaria. No se explica a Lamar Roura, concediendo que su adversario tradicional el coronel Collazo, fué un precursor atropellado de la verdad No se explica Goderich silencioso en el Senado, comensal intransigente en las Ventas de Casanova y enfurecido adversario en el Jobabo.

Creo, por otra parte, que la oposición que se inicia llega demasiado tarde frente a un gobierno que se extingue constitucionalmente. Aquí ha pasado ya todo lo que tenía que pasar. Creo, finalmente, que la crisis actual no se produce por ausencia de oposición, sino por exceso, y no sé hasta qué punto será servir a Cuba, contribuir a que se agudice.

Carezco del espíritu de sacrificio con que estos jefes se atreven a condenar su propia obra. Respeto lo bastante la oponión pública de mi país para asumir con igual ligereza la responsabilidad de un cambio tan radical. No creo que es tan inferior la inteligencia de mi pueblo, que no vea en la actitud de esta oposición novel una tardía maniobra de interés fulanista.

Por todas estas razones, no asistí a la Asamblea, ni acepté la vicepresidencia que reiterada y cariñosamente se me ofrecía. Respetuoso con mis deberes como afiliado, acato la decisión de la mayoría, pero jamás me consideraría con derecho como veo que lo hacen otros, a aceptar posiciones de primera fila en el desarrollo de la nueva política.

Evelio Alvarez del Real
Representante por Pinar del Río

La sentencia en el pleito de Cabaiguán

Ayer fué notificada a las partes la sentencia del Tribunal Supremo en el pleito del Término de Cabaiguán, que han ganado los conservadores al declarar el máximo organismo judicial mal admitido el recurso establecido por Arturo V. Alemán Quirós, contra el fallo de la Audiencia de Santa Clara que, a su vez, desestimó la reclamación declarando no haber lugar a admitirla ni a sustanciarla por no haberse acreditado que sean tales miembros del Comité Ejecutivo Municipal del Partido Liberal los que entablaron la controversia contra el resultado de las elecciones complementarias que dieron el triunfo a los conservadores.

De Candelaria y San Juan y Martínez

Elementos valiosos de los Términos de Candelaria y San Juan y Martínez han participado que celebrarán con los elementos marianistas de esos Términos, cambios de impresiones para tenerlos al corriente del curso del proceso mediatorio y oportunamente levantar la bandera de ideales que sintetizan la figura del doctor Miguel M. Gómez.

Actividades nacionalistas

Se han recibido en las Oficinas Centrales del Tercio Unión Nacionalista de esta capital, las actas de nuevas organizaciones en varios términos municipales de la Provincia de la Habana, así como de comités de barrios.

EN EL BARRIO DE COLON. El Barrio de Colón de esta ciudad fué constituído por numerosos y activos Nacionalistas, habiendo sido electo presidente el señor Alfredo Moreno, y secretario el señor Mario Figueroa.

EN REGLA: —En La Villa de Regla, se ha constituído el Ejecutivo Municipal del Tercio Unión Nacionalista, con los más significados y activos elementos de empuje del Nacionalismo, siendo electo presidente el señor Joaquín Nodal y para Secretario el señor Crescencio Valladares.

EN JARUCO:—También se ha constituído el Comité Municipal del Tercio Unión Nacionalista de la Ciudad de Jaruco con la asistencia de más de doscientos ciudadanos, siendo proclamado para la presidencia el señor Mario Ravelo.

EN QUIVICAN:— Desde el Pueblo de Quivicán participan al Directorio Central del Tercio Unión Nacionalista en esta Capital que se está Organizando aquel Ejecutivo con los más activos elementos del Nacionalismo.

Actividades renovacionistas

Mañana, en Conde 13, celebrarán una fiesta de propaganda política los renovacionalistas del barrio de San Isidro. A las ocho y media de la noche.

Actividades progresistas

El Comité Ejecutivo Nacional del Partido Progresista, que estaba convocado para hoy lunes a las 3 p. m. en Pí y Margall número 55 altos, no pudo celebrar sesión por falta quorum.

El primordial propósito de la reunión de este organismo era tomar acuerdo de pedir al Ejecutivo Municipal, la destitución del Comisionado al Consejo Deliberativo del Distrito Central, señor Eduardo Mancas Tolosa.

Acudieron a este acto en representación del señor Mancas Tolosa, notario de esta capital doctor Miguel Suárez y el doctor Oscar Gans y Martínez, comprobando la falta de quorum no pudo celebrarse dicho acto.

Próxima reunión de Presidentes y Secretarios Progresistas

La Asociación de Presidentes y Secretarios Progresistas; celebrará sesión próximamente para reiterarle confianza en el cargo de Comisionado en el Distrito Central, y de presidente de esa Asociación al señor Eduardo Mancas Tolosa.

Próxima reunión

El próximo jueves, a las cinco de la tarde, en la residencia del general Ernesto Asbert, se reunirán los directores de la política renovacionista de los distintos términos municipales de la provincia de la Habana. Se tratarán asuntos de interés, relacionados con los trabajos de organización que se están efectuando en dichos términos.

APUNTES

EL ILUSTRE CUBANO, doctor Rafael Montoro, delegado a la Nacional conservadora por Pinar del Río, en carta dirigida al doctor Antonio Peña, excusa su asistencia a dicho acto por encontrarse enfermo, lo que le priva de reiterarle su adhesión y su confianza al Partido.

JOSE DEL JUNCO fué ovacionado por los asambleistas conservadores el domingo, por su actitud resuelta al impedir que intervinieran en el acto elementos ajenos a la reunión.

QUINTIN GEORGE, senador oriental, ha hecho declaraciones terminantes. Con ellas se inicia, lo que antes era veta profunda pero oculta: la división del liberalismo en la región de los Maceo.

ESTAN COMO PARA perder el sueño los empleados del Gobierno de la provincia. Parece que el organismo, a falta de otras iniciativas, se dispone a decretar cesantías... para nombrar a otros. Y pensar que hay tanta obra sin concluir y tanta carretera intransitable.

UNO DE LOS más significados liders del marianismo ha declarado que el ex-alcalde de la Habana no reingresará en el Partido Liberal.

EL DR. NUÑEZ PORTUONDO, fijando en forma definitiva su actitud, mantiene su petición de que sea convocado el Ejecutivo Nacional Liberal.

NOS ESCRIBE RAMON Arango Mazón, miembro del ejecutivo progresista de Santa Teresa, para consignar su adhesión a Mancas Tolosa.

UN SARGENTO CONSERVADOR nos dijo ayer: de los candidatos a Comisionados, el hijo del doctor Vito Candia es político joven, pero no hay que olvidar que preside un Comité, ha luchado como bueno y además es hijo de uno de los representantes que más se interesan por sus correligionarios.

ANTES DE COMENZAR la sesión del Comité Ejecutivo municipal conservador, convocado para ayer en División 29, surgió un incidente entre el exrepresentante Agustín del Pino y el Alcalde, Capitán Izquierdo, que había ido a visitar a Albarrán.

EL CARGO DE COMISIONADO conservador va a dar juego, porque hay que tener en cuenta que Luis García, que va en la terna, es el candidato de representativos de positiva influencia.

Cortes y Retazos

Hoy es día de oferta especial y extraordinaria de Cortes y Retazos.

Entran en ella telas de la mayor novedad, tejidas según los colores y los dibujos de moda.

PRECIOS REDUCIDISIMOS.

Planta baja.

El Encanto

Agosto, mes de playa y deportes para los niños y muchachos.

Usted necesita seguramente reponer alguna prenda en las habilitaciones de verano de sus hijos. Este mes de agosto es para ellos un mes de gran actividad deportiva. Las vacaciones escolares se acercan a su fin. Y ellos, por eso, las llevan en este mes hasta su última consecuencia deportiva. Cuide, pues, de que sus habilituciones de verano estén bién completas. El Departamento de Niños y Muchachos de EL ENCANTO le ofrece las mayores posibilidades de economía y selección para reponer ahora las prendas necesarias.

Algunos ejemplos demostrativos:
de derecha a izquierda:

Traje estilo marinero, con botones, de crash blanco con detalles en pastel, prusia o rojo.
Tallas: 1 a 5 años....1.50
" 6 a 9 " 1.75

Traje de botones de poplín; pantalón y detalles en colores con blusa blanca. Colores firmes.
Tallas: 1 a 6 años....1.10

Traje estilo marinero de dril asargado blanco.
Tallas: 2 a 4 años....1.00
" 5 a 8 " 1.15

Traje de botones de soissette fina blanca o en colores con detalles en combinación.
Tallas: 1 a 6 años....75c.

El hombre empieza a ser elegante desde niño.
Garantice la elegancia de sus hijos vistiéndolos en EL ENCANTO.

TERCER PISO.

El Encanto

Horas de Tienda: De 8½ a 12 y de 2 a 6.

M.E.C.D. 2016

SECCION 9A

TELEFONOS:
Dirección. A-4151
Jefe de Redacción. . A-3205
Sección de Sports. M-7911

DIARIO DE LA MARINA

TELEFONOS:
Quejas M-7911
A. Clasificados. . . A-3333
Agencia Marianao. FO-7380

SECCION 9A

AÑO CI — ACOGIDO A LA FRANQUICIA POSTAL — HABANA, MARTES, 1º DE AGOSTO DE 1933 — EL PERIODICO MAS ANTIGUO DE CUBA — PAGINA TRECE

LA ACTUALIDAD

«La odisea del Cuatro Vientos»

Por LEON ICHASO

LA historia prodigiosa —leyenda real y verdadera— del salto de Barberán y Collar a Cuba, y de la tragedia de su desaparición, bullía dispersa en cada uno de los ciudadanos españoles, cubanos y mejicanos; en cada uno de los hombres civilizados. Todos la llevábamos dentro, muy adentro como un devoto breviario en el cual leíamos cada día algún capítulo. Pero la llevábamos fragmentariamente, incompletamente, con lagunas que la cortaban, con detalles— a veces nimios e innecesarios— que la embarazaban y confundían, sin el proceso claro, lógico y ordenado que nos llevase expeditamente desde el primer hálito de la hazaña hasta el epílogo y que nos aportase la luz y el discernimiento necesarios para precisar, en cuanto fuese posible, hasta dónde llegaba la realidad firme y concreta, y dónde comenzaban la hipótesis y la conjetura.

Eso es lo que nos ha traído el oportuno libro «La Odisea del Cuatro Vientos» que acaban de lanzar a la ávida voracidad y expectación del público, nuestros distinguidos compañeros Ricardo Villares y Francisco C. Bedriñana. Integridad, veracidad y exactitud en la selección de los hechos y de los datos, y amenidad y agilidad en su narración y exposición es lo que requiere esta clase de libros. Llena cumplidamente estas cualidades «La Odisea del Cuatro Vientos». El lector va en él paso por paso, punto por punto, desde el primer rumor público sobre el vuelo Sevilla-Habana, a principios de este año, hasta las últimas ansias angustiosas con que se pregunta por el «Cuatro Vientos» a la cámara pneumática del avión, encontrada en la barra de Tupilco. Y en cada una de las jornadas que con creciente avidez va el lector recorriendo conoce no sólo lo que sobre la imponderable proeza y el fin sombríamente enigmático de Barberán y Collar se ha dicho y publicado en Cuba, sino también lo que se ha escrito en España y en Méjico y lo que directamente, por sí mismos, pudieron recoger los autores del libro. Y hay en él, además, para su más completa integridad, datos comparativos de sumo interés, como los de aquel capítulo en que para probar que el vuelo de los aviadores españoles es el más largo efectuado sobre el mar, se presentan en sintético cuadro todos los grandes vuelos trasatlánticos.

En cuanto a la veracidad y exactitud de esta narración, se advierte en cada página el esmerado y escrupuloso ahinco con que Villares y Bedriñana han medido y sopesado el valor histórico de cada uno de los hechos, de cada uno de los informes y datos, y la perspicacia con que los han separado y expurgado de todo lo que pudiera ser fantástico o infundado. Su intenso cariño y su ferviente admiración a los eximios aeronautas no les han impedido huír de toda exageración, de todo enfático falseamiento. Han tenido en cuenta que aun en el relato de las más grandes hazañas, lo verdadero es, como dijo Tomás de Aquino «lo que es», nada más que lo que es.

Otro mérito del libro. El lector no quiere descansar al recorrer sus páginas, porque no siente cansancio. Es arrastrado tras ellas, no sólo por el vivo interés de lo que exponen, sino también por la agilidad y amenidad con que está expuesto. No hay tropiezo ninguno en el camino. No hay enredijos y vaguedades de comentarios inútiles ni filosofía barata. La glosa surge por sí sola cuando lo exige la importancia o la aclaración de algún hecho.

Y tiene, además, «La Odisea del Cuatro Vientos» otro valor singular. Es el primero que recoge la gigantesca hazaña y el enigmático desenlace de Barberán y Collar. Es el primero que prende en la permanencia y la estabilidad de una obra, con preciso e imborrable relieve, su querida memoria. Aun está llena la Habana de los ecos de aquel inmenso clamoreo con que el pueblo entero se desgajó en explosión de júbilo y de triunfo. Aun resplandecen las sonrisas de los dos héroes incomparables. Aun conservamos el calor de sus abrazos. Aun no han acabado las tristes y anhelantes interrogaciones sobre el inextricable misterio de su desaparición. Y ya está ahí el libro en que revivimos aquellos días de luz, de victoria, de calofríos de lo sublime y desde cuyas páginas volvemos a mirar instintivamente, irresistiblemente hacia el Golfo mejicano, hacia los junglares aztecas, para ver si nos devuelven a quienes tan injusta, tan brusca y tan cruelmente nos han arrebatado.

Dos cubanos se han unido para ces recordatorio de Barberán y Collar. Cubanos y españoles unen los fervores de su gratitud hacia sus autores.

JOVEN DESAPARECIDA

Arcadio Chanetón Domínguez, vecino de Santo Suárez 66, accesoria por San Benigno, marcada con el número 1, denunció a la policía la desaparición de su hija Georgina Chaneton Herrera, que cuenta 18 años de edad, suponiendo no sea ajeno a ello su novio Pablo Ortega, de quien ignora sus demás generales y domicilio.

Hubo desórdenes sangrientos en Andorra por diferencias entre su gobierno

Fueron recogidos once cadáveres de los veinte ahogados en San Sebastián

En Ferrol han perecido dos trabajadores aplastados al hallarse perforando un pozo

Los restos de la lancha de motor «Jesús», hundida en el río Deva, en San Sebastián, con veinte personas, fueron arrojados a la orilla, pero no así todavía los cadáveres de nueve víctimas

SAN SEBASTIAN, julio 31. (AP.) Numerosas personas están haciendo exploraciones en el río Deva en busca de los cadáveres de los pasajeros de lancha «Jesús» que se volcó anoche.

Hasta ahora han sido hallados los cadáveres de siete víctimas, temiéndose que las otras diecisiete personas que iban en la lancha hayan perecido ahogadas.

ONCE CADAVERES RECOGIDOS

SAN SEBASTIAN, julio 31. (AP.) Durante la noche se han recogido once cadáveres de las víctimas que ocasionó ayer el hundimiento de la lancha «Jesús.»

Continúan haciéndose esfuerzos para encontrar el resto de los veinte pasajeros y tripulantes que desaparecieron cuando la pequeña embarcación dió vuelta a la vista de centenares de personas durante una breve tormenta.

Los restos del «Jesús» han sido llevados a la orilla por el mar, pero no se ha encontrado ningún superviviente.

DOS OBREROS MUERTOS EN UNA EXCAVACION

FERROL, julio 31 (AP.)—Dos obreros resultaron muertos hoy en los momentos en que estaban abriendo un pozo. Los dos trabajadores perecieron aplastados.

SUSCRIBASE Y ANUNCIESE EN EL «DIARIO DE LA MARINA»

A pesar de su grave herida, el torero mexicano Solorzano puede curar dentro de un mes

En la corrida extraordinaria celebrada ayer en la plaza de Valencia, realizó una faena admirable el diestro Ortega, al que se le concedieron las orejas, el rabo y... una pata

VALENCIA, julio 31. (AP.)—El torero mexicano Solórzano sigue bien, dentro de la gravedad que ofrece la herida que recibió ayer en el muslo en la corrida que se celebró en esta ciudad.

En las primeras horas de la mañana el doctor Serra le levantó el apósito, encontrando la herida en buen estado.

Ha manifestado el doctor Serra, que en el caso de no presentarse complicaciones el diestro estará curado dentro de un mes.

ORTEGA LIDIO TRES TOROS MAGISTRALMENTE EN VALENCIA

VALENCIA, julio 31. (AP.)—Se celebró hoy una corrida extraordinaria con toros de Alea, que resultaron mansos.

Ortega estuvo bien con la capa en el primero, al que realizó un faena magistral con el capote, rematándolo bien con el estoque. Escuchó una gran ovación. En el segundo estuvo superior con la capa y fué inenarrable la faena que le hizo con el capote, en medio de las ovaciones del respetable que premió generosamente la labor del diestro. Cuando de una estocada despachó al bicho, fué premiado con las orejas, el rabo y vuelta al redondel. Al tercer toro lo lidió superiormente con la capa y al tomar los trastes repitió la faena de maestro del toro anterior al que liquidó de una estocada. El público, en medio de delirantes aclamaciones, pidió para el diestro el rabo, las orejas y una pata. Dió vuelta al redondel siendo vitoreado por el público.

Laserna estuvo eficaz en el primer toro, al que pasó de muleta con valentía y mató de una brava estocada, escuchando aplausos. Lidió bien al segundo, aunque con el estoque estuvo deficiente, concediéndosele, sin embargo, una oreja a petición. El tercero era muy manso y se limitó a matarlo como pudo.

A pesar de la oposición de Galicia, F. Roca espera que el pacto uruguayo sea ratificado

A todos los cuerpos y dependencias militares se ha enviado por el Ministerio de la Guerra una circular encaminada a evitar que alguno de sus miembros pida mejora de sueldo

MADRID, julio 31. (AP.)—El ministro Franchy Roca informó a los periodistas esta noche que esperaba en breve la ratificación del tratado comercial con Uruguay a pesar de la oposición gallega.

Añadió que era muy posible que España firmase también un tratado comercial con Rusia, dándole concesiones especiales al Soviet, porque «ambos países se pueden ayudar mutuamente.»

CONTRA LAS PETICIONES DE MEJORAS DE HABER EN EL EJERCITO

MADRID, julio. (SE.)—El general subsecretario del Ministerio de la Guerra ha enviado una circular a los Cuerpos y dependencias militares, saliendo al paso de posibles peticiones de ascensos extraordinarios o mejoras de sueldos, por ser ésta la época de la confección de presupuestos y planillas.

De dicha orden es el siguiente párrafo:

«Los que se encuentran escasamente retribuídos no miren a los que están mejor; miren, sí, a cuantos están peor, y vean que la cuantía del sueldo es según el uso que se hace de él y de las necesidades que el individuo se creó, a veces en pugna con las exigencias de la profesión y en detrimento de ellas. El Estado necesita buenos administradores de peculios propios, que es así como se puede creer que administran bien lo ajeno; necesita también sobriedad en los gastos, austeridad en las vidas privadas, parquedad en el pedir, prodigalidad en la prestación del servicio, deseos constantes de trabajar y espíritu siempre optimista, que todo ello, si bien se busca, hallará en los textos de nuestras viejas ordenanzas.»

Nueva línea de vapores entre Cuba y España

El «Cristóbal Colón» y el vapor Habana entrarán en dique para modernizarse. Usarán petróleo

SANTANDER, julio 31. (AP).—Varios representantes de la Compañía Trasatlántica española llegaron hoy a este puerto a bordo del vapor »Cristóbal Colón», perteneciente a la misma.

Los viajeros se entrevistaron casi inmediatamente con el delegado del Gobierno, señor José Trabal, y anunciaron la inauguración de un nuevo servicio de vapores correos entre puertos de España y Nueva York, Habana y Veracruz.

Los vapores «Cristóbal Colón» y «Habana», entrarán en dique seco en breve para ser modernizados, y convertirlos en quemadores de petróleo en vez de carbón. Además de los antiguos barcos reformados, se utilizarán varios trasatlánticos nuevos para la proyectada ruta.

El vapor «Manuel Arnús», que está ahora en dique seco, entrará en servicio en breve.

Se tienen en proyecto varias líneas nuevas, entre ellas una que unirá los puertos de Barcelona, Nueva York, Habana y Tampico. Todos los barcos de la Trasatlántica estarán equipados en lo sucesivo con sistema de refrigeración para facilitar los embarques de fruta.

El señor Trabal declaró que el Ministro Luis Companys está sumamente interesado en el proyecto, pues estima que será de gran ayuda para fomentar el comercio internacional de España.

El suegro del Sr. Azaña está enfermo grave

Es satisfactorio el estado del Director de Seguridad, operado ayer de apendicitis

MADRID, julio 31. (AP.)—La prensa de esta mañana publica la noticia de que el señor Mateo Rivas, suegro del presidente del Consejo de Ministros, señor Azaña, se encuentra gravemente enfermo.

Los médicos han informado que el señor Rivas padece un grave ataque de uremia.

OPERADO EL DIRECTOR DE SEGURIDAD

MADRID, julio 31. (AP.)—El director general de Seguridad, señor Casaus, que ingresó ayer en un hospital de esta capital, fué operado esta mañana, practicándosele la apendiceptomía.

El estado del paciente es satisfactorio.

La ex reina Victoria de España acepta 40,000 pesos en vez de los $100,000 del legado de Moore

Cuando el ex Embajador en España murió, dejó $100,000 a la caritativa reina, pero sus bienes, han sufrido una gran depreciación. La viuda de Caruso no acepta transacción

PITTSBURGH, julio 31. (AP.) — La ex reina de España, doña Victoria Eugenia, según dijo hoy un albacea testamentario, ha aceptado que en vez de los 100.000 dólares que dejó Alexander P. Moore en su testamento a la entonces soberana española se le entreguen 40.000 dólares.

John G. Wicks, testamentario, dijo que había llegado a dicho acuerdo en una reciente conferencia que celebró con la ex reina y sus asesores en Fontainebleau, Francia.

Agregó, además, que Mrs. Dorothy Caruso, viuda del famoso tenor Enrico Caruso, se había negado a aceptar un arreglo en relación con el legado de 40.000 dólares dejados por Moore.

Wicks ha declarado que a la muerte de Moore, los bienes de Moore tenían un valor de 1.500.000 de pesos pero que desde entonces han sufrido una gran depreciación, calculándose que actualmente no valen más que 700.000 dólares.

Hablando del arreglo a que llegó con doña Victoria Eugenia, el testamentario dijo:

«Cuando Mr. Moore era Embajador en España se enteró de la labor caritativa que realizaba la Reina de España entre los pobres, y debido a eso insertó una cláusula en el testamento dejándole un legado. La ex reina de España convino en la entrevista que celebre en Fontainebleau que si la reducción del legado beneficiaba a los familiares de Moore también de esa manera podía llevarse a cabo el propósito que guió al ex embajador».

Doña Victoria Eugenia, ex reina de España, a quien correspondían $100.000 del legado de Mr. Moore, y que sólo acepta $40.000.

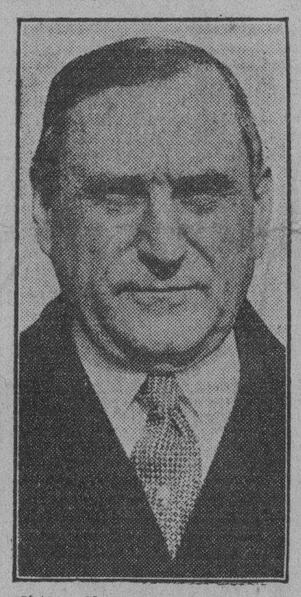

Míster Alexander P. Moore, ex embajador en España, quien, al morir, dejó $100.000 a la reina de España, porque conocía su labor caritativa con los pobres.

¡Ya está a la venta el más interesante libro del momento!

El mejor y único homenaje a la gloriosa memoria de Barberán y Collar.

Un volumen de más de 200 páginas, con 34 grabados

A la venta en Prado, número 105, (al lado del DIARIO DE LA MARINA), y en las librerías, desde hoy.

La obra de dos periodistas que vivieron las horas de alegría y gloria de Barberán y Collar. Páginas vibrantes de emoción, que serán un documento histórico y el homenaje perdurable a la memoria de los héroes del salto Sevilla-Cuba.

PRECIO AL ALCANCE DE TODOS: 50 CENTAVOS EL EJEMPLAR.

Los pedidos del interior, acompañando el importe de franqueo y certificado, al señor Ricardo Villares, al Apartado 1051. Habana.

SE AGRAVA LA SITUACION POLITICA EN ANDORRA

BARCELONA, julio 31 (AP.)— Se asegura en los círculos bien informados de esta capital que la situación política en Andorra ha llegado a un «impassé», pues el Gabinete se niega a dimitir y por otra parte no quiere reconocer al Gobierno provisional.

El Gabinete apeló al pueblo, el cual apoyó su actitud, lo cual obligó al gobierno provisional a retirarse.

El Gabinete ha pedido que se efectúen elecciones el día 10 de agosto; pero se le contestó que sería imposible hasta septiembre.

ENSALADA

LA MUJER-PARAGUAS

Pesaba aún sobre nuestro teatro la sombra dramática de don José Echegary. Era en esa época, no tan lejana a nosotros que haya perdido su vivo recuerdo, donde el conde y la condesa dialogaban sobre la escena, con variaciones sobre un mismo tema: el honor y la felicidad, la felicidad y el honor.

Y como en todas las cosas, más aun en esta, tan vidriosa y quebradiza, los excesos y abusos de semejante motivo teatral conducían en muchas ocasiones a la comicidad imprevista, saltando la frágil barrera que separa lo trágico de lo ridículo.

En una capital de provincia, un autor novel estrenaba cierto drama del corte y estilo citados.

—¡Mujer perversa; mujer réproba e infiel!—decía el primer actor a su supuesta esposa.

—¡Oh!... ¡Calla, calla!—declamaba ésta en la escena cumbre del dramón.

El marido proseguía su tirada:

—Tienes rostro de ángel y alma de demonio.

—¡Perdón! No puedo soportar tan amargos reproches—gemía ella.

Y él lanzaba su latiquillo final:

—Eres de seda por fuera y de acero por dentro.

Entonces del «paraíso» salió una voz:

—¿De seda por fuera y de acero por dentro? ¡Eso es un paraguas!

Y allí acabó la representación.

—

De los patronos salmantinos:

«Pedimos muy poco: nada más que se cumpla la ley».

¡Hombre! ¡Gollerías, no!

—

«El Consejo de Ministros se reunirá esta semana para traspasar a Cataluña el servicio de Contribución territorial».

Para que a su vez pueda ser traspasado allí el contribuyente que no sea catalán.

—

«Durante varias horas, las turbas se posesionan de algunas calles de Barcelona, alborotan, vuelcan vehículos, arrojan toda clase de proyectiles, destrozan puertas y escaparates, matan a tiros a un hombre que compraba un pájaro y luego se disuelven pacíficamente».

Pacíficamente. ¡Qué arraigado está en la masa el noble sentido de la paz!...

—

«Almería.—En Vélez-Blanco, un gitano vendió a otro a su hijo por cinco duros y un burro. Se ha pedido que para evitar casos como éste intervenga la Asociación de Padres de Familia».

Y la Protectora de Animales.

—

«Han tomado posesión los nuevos funcionarios del Instituto Nacional del Vino, quienes comenzaron a dividirlo en las siguientes secciones: Asuntos generales; Producción y comercio interior; Exportación; Alcoholes y tributos; Propaganda. También habrá represión de fraudes».

Muchas oficinas son esas; a ver si se les ha subido el Instituto del Vino a la cabeza...

(De «Informaciones». Madrid.)

Tras doce horas de encierro, los congresistas de Andorra obedecen a los co-príncipes

Ha quedado resuelta la huelga de ferrocarrileros que se declaró en Sevilla. Dos bombas hicieron explosión ayer en Barcelona, causando enormes daños en varios edificios

BARCELONA, julio 31. (AP.)—Según noticias extraoficiales recibidas en esta ciudad se han registrado nuevos desórdenes políticos en Andorra en los últimos tres días, con la consiguiente efusión de sangre.

Las comunicaciones telefónicas están interrumpidas por haber cortado las líneas los grupos políticos contendientes, pero los viajeros que llegan a esta ciudad dicen que los co-príncipes y el Parlamento han estado distanciados últimamente debido a las demandas de los primeros de que se instalara un gobierno provisional.

Agregan que los co-príncipes pidieron la disolución del Parlamento, pero los representantes se negaron a ello y se encerraron en el edificio de la Cámara, donde después de doce horas consintieron en autorizar al gobierno provisional exigido por los co-príncipes.

Son co-príncipes de la República de Andorra el Presidente de la República Francesa y el Obispo de la Seo de Urgel, España.

SOLUCIONADA LA HUELGA FERROCARRILERA

SEVILLA, julio 31. (AP.)—Merced a las gestiones del gobernador civil de la provincia, ha quedado solucionada la huelga que sostenían los obreros ferroviarios quedando en libertad once fogoneros que habían sido encarcelados durante los últimos días, por haber participado en los desórdenes que se registraron en la ciudad.

DOS BOMBAS HACEN EXPLOSION EN BARCELONA

BARCELONA, julio 31. (AP.)—Dos bombas de gran potencia hicieron explosión hoy en las calles de Horta y Vallcarca, causando considerables daños a los edificios próximos.

No hubo que lamentar desgracias personales.

Se pedirá a Estados Unidos la libertad de un español que está preso en Sing Sing

Millares de circulares fueron repartidas por el elementos comunistas en Sevilla, incitando a los obreros a la huelga general para hoy. Las autoridades adoptan precauciones

PALMA DE MALLORCA, julio 31. (AP.) Miguel Gomila, vecino de Mahon, Menorca, dijo hoy que pediría la libertad inmediata de su hijo Miguel, que se halla preso en la penitenciaría de Sing Sing, N. Y., donde fué condenado por incendiario.

Añadió que basaría su petición en las declaraciones hechas por una mujer puertorriqueña, quien ha confesado que acusó falsamente al joven Gomila, a petición de su esposo de quien ya se ha separado.

DESORDENES EN SEVILLA

SEVILLA, julio 31. (AP.) La policía detuvo hoy a varios líderes comunistas, amenazándolos con severos castigos, en relación con la repartición de varios miles de circulares comunistas incitando a los obreros que fueran al paro general el martes.

Un grupo de rojos trató de obligar a los automóviles de alquiler a retirarse de las calles a media noche, pero fué dispersado por los guardias de asalto, armados con fusiles. El gobernador ordenó la cancelación inmediata de los títulos de los chauffeurs que fueran a la huelga. También ordenó que se le impusiesen fuertes multas a todos los comerciantes que no abran las puertas de sus establecimientos mañana.

Los tranvías están circulando con una fuerte guardia armada.

Las autoridades han hecho preparativos para traer pan a la ciudad, en vista de la huelga de panaderos.

TRES HUELGUISTAS DE LA CUBA, FUERON CONDENADOS

Ante el doctor Gómez de la Maza, Juez Correccional de la Sección Cuarta, fueron acusados por la policía de un delito de coacción, Amalio Vasconcelos y Real Soto; Gerado Pita Martínez y Armando Biascconi, choferes huelguistas de la empresa Cuba.

Consistía el delito, el haberse presentado los acusados en los baños «El Progreso», situados en el Vedado, ejerciendo coacción con los choferes de los mismos que manejan unos ómnibus en los cuales se realiza el trasbordo hasta la línea de los carros, de los bañistas. Al ser sorprendidos por el jefe de la policía nacional éste ordenó su detención.

Celebrado el juicio, el juez doctor Gómez de la Maza dictó su fallo condenando a cada uno de los acusados a veinte pesos de multa.

El más interesante libro del momento

Un volumen de más de 200 PAGINAS, con 34 GRABADOS.

A la VENTA en las LIBRERIAS y en PRADO, 105, (al lado del DIARIO DE LA MARINA).

La obra de dos periodistas que vivieron las horas de alegría y gloria de Barberán y Collar. Páginas vibrantes de emoción, que serán un documento histórico y el homenaje perdurable a la memoria de los héroes del salto Sevilla-Cuba.

PRECIO AL ALCANCE DE TODOS: 50 CTS. EL EJEMPLAR.

Los pedidos a los autores, al Apartado 1051.

Para envíos al Interior debe acompañarse el importe del franqueo y certificado.

POSTALES ESPAÑOLAS

TIEMPO AL TIEMPO

Por C. CABAL

—NO decían que España era católica?—pregunta el Sr. Azaña.—Pues bueno, nada, ya lo ven ustedes!

El mismo Sr. Azaña aseguró también tiempos atrás:

—España, a partir de hoy, ya no es católica...

Se trata, en estas dos frases, de la motita de humorismo sano que pone el Sr. Azaña sobre los esplendores de sus triunfos. Ya no le bastan sus triunfos para su felicidad; necesita también sacarles punta. Ocurre sin embargo en este caso, que todas estas motitas, lo único que demuestran claramente es que el señor Azaña no conoce el terreno en que labora. Está sembrando al azar; está rasgando surcos al tun-tun; está haciendo humorismo a la ventura.. El pecado mayor que entre nosotros cometió la monarquía, fué el de ignorar la nación. Encaramada en sus sueños, nunca estudió las grandes realidades que se le amontonaban a los pies. Gobernaba en abstracto y porque sí, mientras que se agotaban lentamente las realidades ansiosas en la desesperanza más profunda...

Aun es mucho mayor este pecado de la República actual. La voz del Papa acaba de decirle que nunca se alza la Iglesia contra ninguna forma de gobierno. La República actual ya lo sabía. Las formas importan poco: quienes importan mucho son los hombres. Y los hombres que llegaran a gobernar la nación, hundida la monarquía por haber olvidado totalmente las realidades de España, arrastran hoy compromisos que no ya los obligan a olvidarlas, los obligan a defenderlas. Contra ninguna forma de gobierno se dice la Iglesia hostil; los hombres de la República, que están hartos de saberlo, no parecen tener otro programa que el de la hostilidad contra la Iglesia, en lucha poco digna, y poco airosa, mientras las realidades nacionales, más numerosas que nunca, y más exasperadas y más fuertes, ya no claman, ya amenazan, en un irritadísimo abandono.

La Ley de Congregaciones acaba de cerrar todo este «ciclo» de leyes de hostilidad. Crucificada la Iglesia, le faltaba el lanzazo al corazón. En esta su pasión, hubo de todo: hubo varios apóstoles dormidos; hubo los treinta dineros; hubo la multitud de los sayones; hubo la traición de Judas... Y ha sido el señor Azaña quien se encargó de colocar el inri:

—No decían que España era católica...? Pues bueno, nada, ya lo ven ustedes...!

Tampoco el señor Azaña tuvo tiempo a enterarse todavía ni de lo que es ser católico, ni de lo que es una nación cualquiera, ni de lo que es España sobre todo. A España, el señor Azaña, parece conocerla solamente por D.Jorgito el Inglés, cuyo viaje él tradujo en otro tiempo, sin apostilla de ninguna clase a las inconcebibles tonterías que cuenta D. Jorgito a casa paso. El dió por buena esta España, y ésta es sin duda la que juzga actual. Tampoco se ha enterado todavía de lo que es una nación, y una nación, sobre todo, con raíces tan hondas, tan de siglos, en un catolicismo tan profundo, y a un tiempo tan eficiente. De esto sabe algo más Melquiades Alvarez, quien ahora no se cansa de advertir:

—Se puede transformar en un momento una situación cualquiera: el alma de un pueblo, no...!

La voz del Papa se ha alzado para denunciar al mundo todos los atropellos cometidos por el gobierno del Sr. Azaña contra la Iglesia católica. La voz del Episcopado ha señalado asimismo, con su condenación y su repulsa, las penas espirituales que sobre este gobierno se desprenden.. En tanto el señor Azaña da su nota humorística otra vez:

—No decían...?

Hace mal. En el carácter del señor Azaña no entra bien el humorismo. Y luego, las preguntas de esta clase necesitan un plazo de unos meses para que se las pueda contestar —de una manera adecuada.

DEJO DE EXISTIR AYER LA SEÑORA QUE HABIA SIDO HERIDA A BALAZOS

En el Hospital Municipal dejó de existir en las últimas horas de la tarde de ayer, a consecuencia de las diversas heridas de balas que recibió la señora Angela Benítez.

Como recordarán los lectores de DIARIO DE LA MARINA, Angela Benítez fué abatida a balazos, en la esquina de Blanco y Virtudes, conjuntamente con su hija María Reyes Benítez, por el «amigo» de ésta, nombrado Miguel Valdés, quien después de consumar el hecho se hizo un disparo en el pecho.

Valdés aun se encuentra en la Sala de Urgencia del Hospital Municipal asistiéndose de las heridas que presenta.

HURTO DE AUTOMOVIL

La Primera Estación de Policía remite acta del hurto de un automóvil Chevrolet, chapa número 22.382, de la propiedad del señor José D. Pérez, y en cuya cartera interior se guardaba el título de chofer número 1579, expedido a nombre de Antonio Otero.

M.E.C.D. 2016

GRIMES VOLVERA A PITCHEAR DE LOS CARDENALES DEL ST. LOUIS

LLEGO AYER A LA HABANA LA DELEGACION DEL EQUIPO DE BALOMPIE "AUDAX", DE CHILE

TOPICOS FUTBOLISTICOS
a cargo de PETER

¿HAN TOMADO PRECAUCIONES NUESTROS EQUIPOS PARA LA SERIE CON EL AUDAX?

COMENZARA EL DOMINGO la serie de juegos interclubs con el equipo chileno «Audax». ¿Se han preparado nuestros equipos para contender con ese cuadro extranjero? No. Si se hubiera hecho algo, nuestros dirigentes futbolísticos—y aquí incluímos a federativos y Presidentes de Clubs—, se habrían salido de la pauta que siempre siguen cada vez que viene a jugar un equipo de fuera.

Nuestros federativos esta vez han hecho lo que hacen siempre en vísperas de la visita de un once de una nación amiga. Han dado autorización a los clubs para que se refuercen con los elementos que sean necesarios. Pero esto no es suficiente. Bien partiendo de la Federación, o bien saliendo de los Presidentes de Clubs, debiera trazarse una línea de conducta a seguir. Conocido el programa de juegos, los Presidentes, asesorados de los entrenadores, debieran decir qué elemento de otro equipo era el que necesitaban para reforzarse, y pedirlo con tiempo y hasta celebrar algunas prácticas con ellos, a fin de encontrar el team work tan necesario en esos conjuntos. ¿Qué hace el equipo A, pongamos por ejemplo, con pedir tres jugadores de otro club para reforzarse, si en realidad no hay tal refuerzo, ya que esos elementos, con ser mejores que los que quedan en el banco, no pueden hilvanar las jugadas con los otros jugadores?

El pasado domingo hubo una bonita oportunidad para que jugaran un match de entrenamiento los dos equipos que primeramente iban a contender con los chilenos. Y de paso se le hubiera dado más interés al programa desarrollado en el Campo Polar. Pero aquí, lo diremos una vez más, nuestras autoridades futbolísticas hacen muy poco por el fútbol, se pasan la vida tratando de hacerse daño los unos a los otros, y por eso nunca hay tiempo para trabajar por el bien del balompié.

El programa del domingo en el Stadium Cerveza Tropical será el segundo match entre Nacional y Templete, de la Serie de Promoción y también se celebrará el segundo encuentro entre P. Fernández y Centro Gallego. Y como número de atracción presentan al Fortuna contra el «Audax». El Fortuna, casi con todos sus jugadores fué batido ampliamente por el once del Iberia el pasado domingo en el estadio de Rubín, y ello, da a entender que los blanquinegros no están en condiciones de defender con éxito el pabellón ante los equipiers forasteros. Es casi seguro que se reforzará, pero será un refuerzo de última hora, y como decimos antes, no habrá cohesión, y al no haberla, para nosotros al menos, no creemos en la mejoría del conjunto.

El programa del día 13 segundo de la serie inter-clubs, está combinado en esta forma:

Infantiles del Fortuna y Centro Gallego en primer término; Juventud Asturiana y Olimpia, a segunda hora, y finalmente «Audax» contra el Deportivo Centro Gallego. Pedimos que el Deportivo Centro Gallego desde ahora diga los elementos que necesita para redondear su conjunto, y pedimos también que al hacerlo, no se le pongan obstáculos, y sobre todo, que no se finjan enfermedades para negar algún equipier. Si esto se hace con tiempo, y el Deportivo Centro Gallego celebra algunas prácticas con esos jugadores, tendremos motivos para esperar una gran actuación de los ex Campeones Nacionales.

Esperamos que se haga algo a fin de que los chilenos no salgan invictos de la Habana como salieron del Perú y El Salvador.

Jugadores tenemos para hacerlo. Sólo falta que sepamos hacer las cosas.

—Hermosa tarde de futbol en el Campo Armada.
—Brillante demostración de los infantiles.
—Luyanó e Hispano quedaron empatados a cero.

Hacia tiempo que venía oyendo hablar de las buenas tardes que se pasaban en el «Campo Armada» propiedad del decano del balompié cubano, en donde la flamante «Federación de Amateurs» estaba celebrando un animado Concurso y aprovechando que el calor en la Habana el domingo era algo formidable, nos marchamos al «Lucero» en busca del cacareado «oxígeno» y en honor a la verdad no lo encontramos.

Cuando llegamos al Campo de las almenas, ya se encontraban practicando los infantiles» (?) mejor decir «juveniles» del «Plus Ultra» y los del «Concepción Arenal», los primeros vestían «fúnebres» uniformes (me recordaba a los antiguos athléticos) y en cambio los «arenaleses» lucían maillot rojo, puro bolsevique.

Instalado en la hermosa glorieta del Campo de los «tigres», desde el primer momento pude contemplar, y ello me satisfizo grandemente, que los «chiquitos» en el desarrollo del juego pusieron en el mismo algún destello de técnica y preciosismo, algo parece que se va aprendiendo y es necesario que se siga por ese cauce, ya aprovechando esta oportunidad que brinda la «Federación» con la organización de este torneo infantil.

Fué este un partido a mi juicio el mejor de la tarde, se vió el deseo de hacerlo bien y aunque el partido desde el primer momento fué para el «Plus Ultra» los «arenaleses» no se amilanaron y durante todo el tiempo buscaron con verdadera fogosidad y entusiasmo el goal de la honrilla.

El primer goal marcado por el extremo izquierda fué algo serio, este jugador y la defensa me pareció lo mejor de la «oncena», de los vencidos el centro medio y el guardameta.

Después salieron a jugar el equipo del »Deportivo Europa» remembranzas de aquella sociedad de segunda categoría, que en tiempo no muy lejano fué la admiración de la afición por su organización social y el entusiasmo de sus componentes, y el «Betancourt».

Este partido fué a ratos entretenido y a ratos insulso, sobre todo en el segundo tiempo que parecía unas prácticas, así era el poco interés que existía, y sin embargo en el primer tiempo hubo momento que parecía nos iba hacer pasar un rato agradable, se disputó el balón con verdadera codicia y hasta llegó el público a entusiasmarse, prorrumpiendo en ovaciones a ambos bandos.

Ganó este partido el «Betancourt» en cuyas filas hemos visto a veteranos de nuestro foot-ball, y aunque notamos poca cohesión en sus componentes, la suplieron con una gran dosis de voluntad, de dicho equipo nos agradó grandemente el interior derecha, que estuvo incansable y dando una gran demostración de coraje y entusiasmo.

Finalizando el juego una entrada de un equipier del «Europa», entrada violenta y peligrosa culminó en su expulsión del campo de juego, originando «Firpo» con esta decisión un poco dura, pero justificada un conato de «cámara húngara» que no pasó a mayores.

El «clou» de este partido lo dieron los fanáticos del Betancourt» que dieron la nota del entusiasmo, animando sin cesar a sus jugadores con «hurras» y voces de aliento.

Y en tanda «aristocrática» como diría un «mago de la pluma», salieron a discutir los puntos los equipos del «Hispano» y los del «Luyano».

En el equipo del «Luyanó» que parece surge de nuevo, con el entusiasmo peculiar de esa sociedad que en sus tiempos, fué unas de las mejores en su circuito, vimos caras de veteranos equipiers y algunas caras de otros equipos, que han hecho posible un empate con el «Hispano», ya que en la forma que atacó el «Hispano» en el segundo tiempo, debieron salir derrotados.

Federico y Samitier en la defensa, junto con Mansell, campeón oriental y Jesús Caicoya en la puerta, fueron los que mantuvieron el entusiasmo latente en su equipo.

El equipo del »Hispano» se presentó con lo mejor que tiene, aunque hemos notado una gran descohesión en sus filas y excesivo regateo en algunos jugadores, unidos al cambio de puesto con que empezaron el partido, hicieron posible que jugadas que se presentaron no fueran ligadas como debiera serlo, se nos decía por hispanófilos» que los hermanos Somoza se encontraban enfermos, y de ser cierto ello, no debieron de ser alineados, vale más un jugador en las debidas condiciones aunque las facultades sean menos, que una «estrella» enferma, pues ni juega ni deja jugar.

El partido en sí fué malo, patadas locas y jugadas deshilvanadas, únicamente, el primer tiro a goal de Bolita, y el que tiró Cobian, unidos a las oportunidades de Juanito Somoza, que unas veces por fuera y otra que anuló con gran estilo el guardameta Caicoya, se puede mencionar.

El referee de este encuentro estuvo desacertado, pero a nuestro juicio para ambos bandos, sobre todo aquel «off-side» ante la puerta de Luyanó no hay derecho a no pitarlo.

COMENTARIOS

Salimos a pesar de ello y de todo lo expuesto más arriba, bien impresionados de los «amateurs» pues me parece que se está trabajando con la mejor voluntad y el mejor deseo de hacer las cosas bien y queriendo este modesto «emborronador» cooperar a la misma, se atreve a estos comentarios con el mejor deseo de su solución para el auge debido del concurso.

El primer asunto que deben tratar de resolver el Comité de la Federación, es la cuestión «árbitros», procurar por todos los medios que las personas que actúen como tal sean personas desapasionadas por completo, pues el espectáculo que se dió el domingo en que dos árbitros fueron objeto de protestas y hasta amenazas, y otro cambiado no debe repetirse, en primera por el prestigio de la Liga, en segundo por la propia seriedad de los clubs contendientes, y especialmente los jugadores deben de darse perfecta cuenta que el árbitro no puede ver todo, que cuando se está perdiendo se ven faltas en donde no existieron y equivocaciones en donde sólo hay desconocimientos y nunca mala fe, basado en ellos deben también pensar los equipiers que los árbitros que en «Campo Armada» actúan no cobran honorarios por su labor, y ya es de suficiente bastante el solo hecho de salir con una dosis de buena voluntad al terreno, a exponerse a las iras de 22 muchachos, muy finos, muy atentos, muy correctos fuera del campo, pero que dentro del cuadrilátero se olvidan muy a menudo que visten un «jersey» que tienen que dignificar y ennoblecer y que esas fajazones, esos ademanes bruscos y violentos para contrarios y árbitros no conducen nada más que a perjudicarse y perjudicar a la vez las aspiraciones justas del club en que se milita.

SPORTS DIARIO DE LA MARINA SPORTS

PAGINA CATORCE — HABANA, MARTES, 1º DE AGOSTO DE 1933 — AÑO CI

TENDRA LUGAR MAÑANA LA GRAN FIESTA DE BASKET BALL EN EL FLOOR DE LA J. ATLETICA

REPRESENTACION DEL EQUIPO DE FUTBOL Q. JUGARA EL PROX. DOMIGO CON EL FORTUNA EN LA TROPICAL

La delegación del «Audax», de Chile, acompañado del Auxiliar de la Federación de Futbol de la Habana, señor Manolo García, y de nuestro redactor señor Pedro Fernández Alonso (Peter)

Anoche visitaron nuestra redacción los señores José Ghiardo, Presidente de la Delegación del equipo chileno, y el jugador Enrique Araneda, quienes vinieron a saludarnos y a pedirnos que en nombre del «Audax», saludáramos a la afición habanera, al mismo tiempo que explicáramos el motivo de no haber podido venir antes, que fué únicamente por las dificultades que tuvieron en Costa Rica con el promotor señor Faccio. El once chileno estaba jugando en Honduras, habiendo terminado sus compromisos el domingo. El once sale mañana de Tela y llegará a la Habana el día 4. Los jugadores que vienen son Stéfani y Azerman, goalkeepers; Fischer, Welch, Coto, defensas; Araneda, Riveros, Gornall; Torres y Sepúlveda, medios; Avilés, Vidal, Sorrell, Giudice, Ojeda, Iturrieta y Bolaños delanteros.

Los seniors del Ferroviario y Teléfonos jugarán en el primer turno, seguidos de un interesante partido entre feminas. El Hispano iniciará pronto la construcción de su floor

ZAPICO QUEDARA EN EL CLUB HISPANO

Tendrá lugar mañana, miércoles, el interesante programa mixto de basket ball que se anunció la semana pasada para el floor de la Juventud Atlética Viboreña, con el concurso de los mejores equipos locales. Múltiples preparativos se han hecho para esta simpática fiesta deportiva y podemos garantizar que los organizadores han de apuntarse un éxito grande en su celebración. El programa combinado es interesante, y la perspectiva del baile anunciado, para efectuarlo después de los choques de basket ball, ha de reunir una buena cantidad de aficionados en el home de los viboreños.

Como anunciamos hace días, en el primer turno jugarán los fives seniors del Teléfonos y Ferroviario choque éste que no podrá repetirse con frecuencia debido a que los Pulgarcitos se han retirado ya de la Unión Atlética de Amateurs. Los telefonistas presentarán su line up completo, con la posible excepción de Magín Morales, que se encuentra en Santa Clara, y los Pulgarcitos se valdrán de sus veloces jugadores, que fueron los conquistadores de la zona de la Habana en la última justa de la U. A. de A. Casas y Azcárate dirigirán los teams.

A segunda hora se ofrecerá el choque de los teams femeninos del Círculo Dental y club Habana, donde figura un grupo de los mejores jugadores de Cuba, y después se bailará por todo lo alto hasta bien entrada la noche.

La fiesta sólo costará 20 centavos.

EL FLOOR DEL HISPANO

Ya es cosa segura la construcción del nuevo floor de los Tigres del Hispano. En los últimos días de la semana que acaba de pasar se efectuaron importantes reuniones entre los directivos del club y los componentes del equipo de basket y podemos garantizar que para la primera quincena de agosto todo quedará perfectamente arreglado.

La noticia publicada por el DIARIO de que en el Círculo Militar estaban tratando de conseguir al equipo dirigido por Zapico parece que hizo efecto en los hispanófilos, los cuales han apurado la construcción del floor. Con esto, ya no habrá retirada de atletas, y Zapico seguirá al frente de los teams de Estrella y Subirana.

Realmente daba lástima que el Hispano dejara escapar la brillante oportunidad que tiene de coronarse campeón de Cuba en basket. Zapico encabeza a uno de los conjuntos más efectivos que tenemos en la isla y no cabe duda de que será contendiente lógico al triunfo en las competencias en que participe. Pero ese team necesita práctica constante para mantener su forma, y nada podrá hacer hasta tanto no cuente con su home oficial.

De aquí que Zapico pareciese tomar en consideración los ofrecimientos que le hacían desde el Círculo. Tanto él como sus muchachos desean ir en buena forma a la contienda de 1933 y una larga demora en practicar podría resultarles funesta.

El Hispano, pues, iniciara para la primera quincena de agosto la construcción de su nuevo floor de basket, que tendrá amplias medidas y la Habana contará entonces con un escenario más donde celebrar sus contiendas oficiales de la season.

EN EL CIRCULO

Aun cuando Zapico decida quedarse con los Tigres, los militares no abandonarán su idea de presentar un buen conjunto en la campaña invernal, y entonces pudiera ser que Raúl Canosa, feliz mentor del Colegio La Salle, que tuvo una campaña de éxitos en 1932, se haga cargo del basket en la simpática entidad playera para colocarla en bonito sitial.

Raúl es una figura popular entre los atletas del Círculo y su nombramiento sería bien visto por los muchachos. Además, Raúl ha dirigido un buen grupo de ellos—que saben admirablemente su escuela—y eso le permitiría preparar con más rapidez al five regular.

Ovidio Martínez, Alberto Antigas, Oscar Martínez Conill y otros atletas militares conocen bastante el sistema de juego que emplea Canosa en sus encuentros y estamos seguros de que serían los primeros en aplaudir su designación. Esto, sin contar que el propio Raúl podría aportar buenos jugadores al club.

NOTAS SUELTAS DE BASKET

Está aún pendiente de decisión la serie de la Juventud Atlética Viboreña y el Atlético de Guanabacoa y parece como si el asunto no pueda solucionarse prontamente... Los directores del equipo guanabacoense «están cerrados a la banda»—como vulgarmente se dice—, y no quieren aceptar la proposición razonada que les han hecho... En estos días se iniciarán las prácticas oficiales del equipo de novicios de la Y. M. C. A.... Tobita Faura dirigirá a los muchachos todas las tardes y asegura que podrá presentar una buena representación... El campeonato anunciado por el Ferroviario comenzará en septiembre... Dentro de pocos días se lanzará la convocatoria... El Hispano ofrecerá un campeonato junior, libre, tan pronto tenga su floor... Y preparará un programa inaugural de importancia... Una buena legión de fanáticos dan ya al Vedado como presunto ganador del campeonato junior de basket ball... Dicen que con Cuervo, Callejitas, Pity García, Cancio Bello y otros más el team no puede perder... Los Yatistas, sin embargo, presentarán un material de primera... En su five jugarán Alberto Deschapelles, Montino de Armas, Salitre Fernández Blanco, Argüelles y el siempre espectacular Carlitos Duquesne... El Teléfonos será otro contario fuerte... Jugará con Rubén Morales, el Baturro Gutiérrez, Herrerita y varios que darán buen impulso al campeonato... El Atlético de Cuba, que reaparecerá, presentará un quinteto de empuje.

SI EL EQUIPO DEL TELEFONOS AYUDA UN POCO MAS A SU PITCHER N. PICAZO PUEDE FINALIZAR ENTRE LOS PRIMEROS

Para ganar el gran zurdo necesita blanquear a sus enemigos. El caso del domingo con el Hershey lo prueba. Picazo está pitcheando como en sus mejores días

CARDENAS Y REGLA, PROXIMOS RIVALES DEL TELEFONOS

El Teléfonos ha ganado sus últimos dos juegos. Narciso Picazo ha ocupado en ambos el box. La selección de Diviñó para el resto de la temporada continuará en las mismas condiciones: Picazo. El staff del Teléfonos, en estos momentos, puede decirse que lo constituye un solo pitcher: Picazo. La esperanza del Teléfonos está concentrada en un solo player: Picazo. Y los que por espacio de mucho tiempo aseguraban que «el Teléfonos era Picazo» tienen ahora un bonito tema para presentar como buena su hipótesis. El «premier» de los pitchers amateurs que lleva sobre sus hombros ligeritos muchas campañas gloriosas y la conquista de los más altos honores en el sector de los amateurs, está, otra vez, en una de sus mejores épocas como pitcher y en su momento de verdadera alza encuentra a su team en condiciones muy débiles para secundarlo en una labor que se necesita rendir sin una sola vacilación. El estado del Teléfonos en la «season» de base ball amateur no tiene nada de tranquilizador. Sus derrotas son numerosísimas y sus derrotas lo sumergen en la segunda división, pero el Teléfonos, pese a aquellas circunstancias, puede todavía mejorar mucho y finalizar entre los cuatro primeros...

Narciso Picazo, el «premier» de los pitchers amateurs que está trabajando en el box como en sus mejores días.

Hace muy pocos días alguien que se dedica a seguir paso a paso el desenvolvimiento de la temporada de base ball amateur y que tiene autoridad en sus palabras por la capacidad que le reconocemos nos decía: «El Campeonato es largo y los clubs buenos tienen que coger su paso. El Teléfonos no tiene un gran «punch» pero cuenta con un pitcher que es todavía una autoridad en el box. Esta circunstancia le permitirá al Teléfonos finalizar en la primera división acompañado del Regla, Fortuna y Hersehy»...

El Teléfonos está ayudando muy pobremente a su pitcher, repetimos, y se demuestra que Picazo para ganar tiene que esforzarse hasta su límite, es decir, tiene que blanquear a sus contrarios. En el juego con el Hershey, el domingo, se demostró el aserto. Picazo en una tarde formidable, dejando a los players del Hershey en tres hits aislados, strukando a diez bates de los muy famosos azucareros, no encontró ayuda debida en sus compañeros y fué necesario que mantuviera su control y agotara el último recurso para impedir que el «Hershey» les aventajara... En estas condiciones la labor de Picazo será mucho más complicada ya que lo obligarán a un agotamiento seguro. En otras circunstancias en la presente temporada, Picazo ha tenido que cargar con derrotas inmerecidas, trabajando en el box como en sus mejores días, salió el Teléfonos derrotado por su inocuidad en el ataque...

No podemos dejar de reconocer que Narciso Picazo es animoso y es uno de los pitchers de mayor vergüenza en el sector amateur. Picazo siempre quiere ganar, a través de todas las circunstancias, él trabaja siempre para salir airoso y véase como en los momentos presentes, en un club que arrancó en condiciones pésimas se ha obtenido mucho de reacción en primer término por la labor firme y brillante del zurdo serpentinero.

La situación del Teléfonos se difícil repetimos. Tiene siete derrotas apuntadas y tal número de fracasos significa un problema muy serio y la imposibilidad casi de conquistar el Campeonato pero el equipo con Picazo y un poco de cooperación debe todavía mejorar mucho y ascender a la primera división.

El Teléfonos todavía aparece junto al Cárdenas que equivale a decir a un paso del sótano y le restan por celebrare n la primera vuelta encuentros con el Cárdenas, el domingo, que debe ganar y con el Regla, el día 13, que es un problema a resolver aunque los telefonistas fueron vencedores sobre el equipo leader en la primera vuelta del Campeonato.

El caso del Fortuna debe servir de estímulo a todos los clubs aunque sinceramente estimamos que el equipo «blanquinegro» es el mejor balanceado de la temporada y cuenta ade más con dos pitchers ganadores consistentes. El Fortuna, en sus días aciagos, supo conservar intacta su moral de combate y es por eso que ha logrado coger su paso ahora para situarse entre los primeros y convertirse en la mayor amenaza para el Regla. El Teléfonos, si ayuda a Picazo, debe ser otra vez el team peligroso de siempre. Un pitcher como Picazo es difícil que surja en amateurs... pero Picazo necesita para que su labor sea más completa un poquito de esfuerzo, repetimos, más ataque... para no siempre tener necesidad de ganar con nueve escones.

Resultado de los juegos de ayer

LIGA NACIONAL	LIGA AMERICANA
En este circuito no se celebró ningún desafío ayer.	New York 13; Washington 9.
	San Luis 12; Cleveland 8.

ESTADO DE LOS CLUBS

LIGA NACIONAL	G.	P.	Ave	LIGA AMERICANA	G.	P	Ave
New York	57	37	613	Washington	61	35	635
Pittsburgh	56	43	566	New York	60	36	625
San Luis	52	45	536	Filadelfia	47	49	490
Chicago	53	46	535	Cleveland	49	52	485
Boston	48	49	495	Detroit	47	51	480
Filadelfia	41	54	432	Chicago	45	52	464
Brooklyn	39	54	419	Boston	44	51	463
Cincinnati	41	59	410	San Luis	38	65	369
Totales	387	387		Totales	391	391	

JUEGOS SEÑALADOS PARA HOY

LIGA NACIONAL	LIGA AMERICANA
Boston en New York.	Chicago en Detroit.
Cincinnati en Chicago.	Cleveland en San Luis.
San Luis en Pittsburgh.	No hay más juegos señalados.

Frontón Jai-Alai

PROGRAMA PARA HOY

A las 8.15 p. m.:

Primer partido a 20 tantos: Morales y Solá, Blancos; Aguiar y Goyo, Azules. A sacar los primeros del cuadro 10 y los segundos del 9 y medio

Primera quiniela a 6 tantos: Morales, Aguiar, Goyo, Creus, Ferrer y Millán.

Segundo partido a 30 tantos: Ferrer y Salazar, Blancos; Creus y Vallejo, Azules. A sacar Blancos del cuadro 9 y medio y Azules del 10.

Segunda quiniela a 6 tantos: Mina; Ugalde; Vallejo; Salazar; Ibarra y Llano.

Tercer partido a 30 tantos: Mina y Llano, Blancos; Ugalde e Ibarra, Azules. A sacar ambos del 9 1-2.

PARECE QUE ROWE SERA UNA BAJA PARA LOS DE DETROIT, SEGUN HARRIS

DETROIT, julio 31. (AP)—Los Tigres del Detroit perderán los servicios de Lynwood (Schoolbey) Rowe, su sensacional haliazgo de la primavera.

El recrudecimiento de una lesión en un hombro, que sufrió en Filadelfia el día 15 de julio, obligó al muchacho a salir del line up por un período indefinido que según el manager Harris puede ser de un mes.

Rowe ha ganado siete juegos y perdió cuatro en su primer año en las mayores.

BURLEIGH GRIMES HA VUELTO CON EL TEAM DE LOS "PAJAROS ROJOS"

El último de los pitchers de saliva, después de recibir release de los Cubs del Chicago, firmó contrato con los Cardenales y espera reportar en Pittsburgh el próximo miércoles

ST. LOUIS, junio 31. AP. Burleigh Grimes, cuyo brillante pitching fué grandemente responsable de la victoria de los Cardenales del St. Louis en la serie mundial de 1931, ha vuelto a unirse a los Pájaros Rojos, según anunció esta noche, Branch Rickey, vicepresidente del club. El último de los lanzadores de saliva de la Liga Nacional, recibió su release incondicional de los Cubs del Chicago ayer, firmó un contrato Cardenal hoy y reportará al manager Frankie Frisch en Pittsburgh el miércoles.

BURLEIGH GRIMES

«Sigo creyendo que si me dan bastante trabajo podré pitchear triunfalmente», dijo Grimes. «Estoy en buenas condiciones y estaré listo para trabajar cuando reporte a Frisch».

Grimes, que ha estado con todos los clubs de la Liga Nacional menos con los Reds y Phillies, desde que llegó a las grandes ligas en 1915, fué cambiado al Chicago después de la serie mundial de 1931. Con los Cubs actuó casi exclusivamente como lanzador de relevo.

El veterano lanzador derecho ha participado en cuatro series mundiales, con el Brooklyn en 1920, con los Cardenales en 1930 y 31 y con los Cubs hace un año.

Desde que Frankie Frisch sucedió a Gabby Street como manager hace una semana, los Cardenales han estado por debajo el límite de players.

LOS "LUNATICOS" Y "NEURASTENICOS" ANOCHE EN EL VIEJO FRONTON JAI-ALAI

Dos que ganan el primero suavemente: Iturrino y Sola. Y dos que se quedan en los risibles 7: Juanito y Epifanio. Una magnífica decena del fenomenal que ganan Ferrer y Vallejo

HOY, FUNCION PARA LA EXCURSION DE AMERICANOS

Cuando asomamos la corneta allá por los portalones del gran palacio del casi yá vetusto del Jai-Alai, do siguen celebrándose las fiestas unas veces la mar de alegres y otra que nos hacen llorar, como lloraban las antiguas lloronas en los entierros de los antiguos tiempos; reinaba profundo disgusto entre el fanatismo que anoche, por ser noche de lunes, era tan entusiasta y delirante como en cualesquiera domingo domingguero o sábado soberano.

Sencillamente, porque los señores del triángulo administrativo—Eguiluz, Capetillo y Manolo Galbis—habían acordado celebrar función hoy martes, con todo y saleta, así sin más ni más; a la guapa. Y como los fanáticos de ambos sexos somos rebeldes a que nos den la brava sin que se nos avise de que se nos va a dar, pues inquirimos lo que había sobre el particular; sencillamente, porque eso de aletear los días de descanso, no sólo no nos gusta sino que somos decididos partidarios de no dar un golpe en toda la vida; que es lo que hacen todos los cínicos que predican eso de que el trabajo es una virtud. Qué cínicos. Mas enterados del motivo a que se debe la alteración, tomamos el acuerdo de aguantiñar y de acatar el acuerdo de la Empresa, dedicándole como colofón un aplauso. Porque, señores, a tales señoras y a tales caballeros, tales honores; en una catedral flotantes, que ingresara hoy, Morro Castillo, adelante, vienen la mar de americanos y de americanas, en excursión de gracia y de alegría, porque van por ese mundo de Dios a gastar sus dólares y a divertirse como Dios manda, porque estos americanos y estas americanas, figulinas, muñecas, amazonas, son la mar de a la pata la llana. Y en obsequio de ellos y para que sepan cómo las gastamos los hojalateros de la Habana y su comarca, jugando a la pelota vizcaína el máximo deporte, se pelotea hoy a todo evento en la casona de Lucena, esquina a la Concordia, de manera que si mañana oyen ustedes alaridos como de pieles rojas, no se intranquilicen, son los patos y las patitas, locos de entusiasmo exaltado por los lances, trances y percances del gran peloteo.

El descanso será el miércoles; día y noche de catre correspondiente para cada uno de los trabajadores que integran el demente fanatismo, que ha treinta años que vamos y venimos encantados al Jai-Alai, que quiere decir «fiesta alegre». Y no quieran ustedes ni saber de lo que ocurrió en el primero peloteado anoche, que fué una hora de amargura para los Juanito y Epifanio, porque metidos a bordo de la fatalidad, se quedaron en siete. De manera que los blancos Iturrino y Sola, se lo llevaron sin sudar la camisa. Salieron diciendo lo de «nosotros no tuvimos la culpita». Días de suerte que tenemos los fenómenos. Se llevó la primera quiniela: Iturrino, que la pagó con 6 pesos y la combinada de Iturrino y de Goyo, que la pagaron con 24 pesos. Y nosotros sin cobrar. Somos más frescos que un abanico de guano.

Entramos con el piscuezo torcido en la pelea fenomenal, que salieron a disputar los blancos Ferrer y Vallejo y los azules, Ochoa y Llano. Y que no hay duda, jugaron en la salida una quincena magnífica, arrogante, muy artística de gran pelota que decoraron con muy bonitos empates, que se aplaudieron. Se dió el último en los 17. Después, los dos blancos se lo llevaron peloteando honestamente, sin esfuerzo y sin fenomenalidad, porque los dos azules se pusieron tan bonitos como la carne de pescuezo, pifiando y desgarrándonos las trompas de don Eustaquio con sus bastonazos. Se quedaron en el tanto 20. Se llevó la segunda quiniela, sencilla: Llano, que pagó con 9.20 pesos y la combinada Llano y Mina, que la pagaron con 98 pesos. Eso es una quiniela y lo demás son tonterías que se comen a puñados.

Y sin sentirlo, entramos en el peloteo del tercero y último; entre los blancos Aguiar y Goyo y los azules Morales y Escarza. Y los azules, de pronto inflaron su globo circular y con una racha rauda y estupenda salieron muy por delante, abusando y atropellando; pero como la extratosfera es libre, los blancos, haciendo lo mismo, también peloteando bravo y raudo, se elevaron y dieron dos empates en catorce y quince soberbios. No hay duda que las dos rachas fueron estupendas. Hubo otro empate en 17 y se acabó caña. Porque Goyo pifió desastrosamente todo lo demás. Muy bien Aguiar y mejor Morales y Escarza que lo ganaron.

Nada más ni nada menos.

Hoy, gran función.

F. RIVERO.

ENTRE PAREDES

—Resulta muy interesante.
—La justa de «Justicia».
—Estado de la competencia.

(Por M. F. GORDON)

El organizador, intendente, juez de corta y larga, entrenador, masajista alma y vida del squash en la cancha de Colón 35, sede del club de los Auxiliares de Justicia, el gran Diego González, puede sentirse satisfecho por el entusiasmo con que continúan celebrándose los partidos de squash que por el campeonato inter socios se desarrollan todos los martes y viernes de cada semana.

El viernes pasado, ante numerosos y distinguido grupo de lindas «girls» se efectuaron cinco partidos, cuatro de singles y un doble con los resultados siguientes:

El primer partido single de la segunda categoría entre Casanova y Haro lo ganó este último. Estaban empatados a veintinueve iguales y Haro tiró una precisa de dos paredes logrando un triunfo sensacional.

El segundo single, también de la segunda categoría ganado de calle por Bustamante, dejando al doctor Armisén en nueve tantos.

Vaya por las veces que su «homónimo», el juez Armisén ganó en lides —no deportivas.

El tercero, este de la primera categoría, lo ganó René Bonemelis, para quien Villegas no tenía nada que tirar, ganando 30 por 16. Me parece que este muchacho Benemellis es el mejor que tiene Diego entre sus jugadores.

El último partido de singles, así mismo de la primera, se celebró entre Julio Mendoza y Jorge Lebredo, quien estuvo todo el partido delante de su ocntrario gracias a las cortas de Mendoza, quien perdió alrededor de unos diez tantos de saques cortos. A pesar de todo, en el tanto veintiseís Mendoza alcanzó a su contrario para dejarlo en esa anotación.

El único partido de dobles que se celebró fué ganado por la pareja de Benemelis Mendoza, quienes jugaban contra Gómez Noa y Luis Villegas, quedando estos últimos en 24 tantos. Si Gómez Noa no jugara tanto con el público tal vez le hubiera dado mejor partido a la pareja contraria.

El estado de la contienda es el siguiente:

Primera categoría de Singles

	G.	P.	Ave
R. Benemelis	5	0	1000
F. Gómez Noa	3	1	750
R. Benítez	2	1	667
J. Lebredo	2	1	667
J. Mendoza	2	1	667
L. Villegas	3	3	500
M. Casanova	2	2	500
E. Hernández	1	3	250

Segunda categoría de Singles

	G.	P.	Ave
L. Cárdenas	5	0	1000
J. M. Bustamante	5	1	833
A. Haro	4	1	800
C. Valdés Gómez	3	3	500
D. Armisén	2	4	333

Dobles de la Primera Categoría

	G.	P.	Ave
J. Mendoza y Benemelis	3	1	750
J. Mascort y R. Benítez	2	2	500
A. Mascort y J. Lebredo	2	2	500
F. Gómez N. y L. Villegas	2	2	500
M. Casanova y F. Gómez	1	3	250

DIGESTION ASEGURADA
de todos los alimentos
ELIXIR DU Dr MIALHE
Farmacia 8 rue Favart PARIS.
del Dr MIALHE profesor en la Facultad de Medicina.
LAB-LACTO FERMENT MIALHE
DIGESTION
Especial de la LECHE

M.E.C.D. 2016

BOB SMITH, PITCHER DEL CINCI, JUGARA DE LOS "BRAVES"

LEFTY GOMEZ Y BABE RUTH SE DISTINGUIERON EN EL TRIUNFO SOBRE LOS SENATORS

DESDE EL Bull Pen
Por GALI

—McCarthy está preocupado.
—Grimes hacia su finca.
—Fué un ganador constante.

Al visitar Washington por tercera vez en el año, para celebrar su «serie decisiva» con los Senadores de José Cronin, los New York Yankees han encontrado en la ciudad un entusiasmo idéntico al que había en los años de 1924 y 1925 cuando los muchachos concurrieron a sus dos primeras series mundiales, y se han convencido de que los Nats los tienen por «primos» para mejorar su record. Ni un solo player senatorial estaba alarmado en víspera de la gran serie, que finalizó ayer, y todos estaban seguros de que los Yanks no podrían resistirles ni en el ataque, ni en la defensa.

Esta seguridad personal alarmó grandemente a McCarthy, y fué lo que le hizo sacar al novato Dixie Walker del line up. «Viendo tanta confianza personal, no pudo arriesgar la serie iniciando los matches con Walker en el line up», dijo Marse Joey. «Combs ha tenido un largo descanso y estando listo para jugar, debe ser nuestro centerfielder. Para una serie de esta clase Combs es siempre superior a Walker. Es más rápido a la defensiva, conoce mejor a los hitters y es más seguro al bate a pesar de su record de .267».

McCarthy, incidentalmente, no está muy desilusionado por sus tropiezos de la capital y cree que su novena podrá batir a los Nats en la próxima serie que tendrán ambos teams en el Stadium.

«Los Yanks juegan mejor en el Stadium que en ningún otro field», dice McCarthy «y ahí será donde los aprovecharemos para arrebatarles la poca delantera que poseen. Nuestro team ha jugado inconsistentemente hasta ahora, en tanto que los Senadores han realizado su mejor esfuerzo. Pero aun quedan agosto y septiembre, y en ese tiempo los Yanks sabrán arreglárselas para afianzarse en el primer lugar».

«Admiro el trabajo de los Senadores», terminó diciendo Marse Joey. «Pero, creo sinceramente que nada podrá impedir nuestro éxito final».

Incidentalmente, Joey McCarthy culpa al record de carreras que tienen los Yankes,—que se extiende ya a 306 games—de la indecisión que demuestra el equipo en todos sus matches.

«Los jugadores se preocupan demasiado por anotar carreras, con el resultado de que le tiran a muchas bolas malas para ser anulados. Ojalá nunca hubiésemos establecido ese record! Ahora todos quieren seguir elevándolo y se preocupan más en salvar los nueve escones que en ganar los games»,—dice McCarthy. Y parece como si no le faltase razón. Los Yanks se están fijando demasiado en ese record de carreras que tienen establecido y pierden todo interés en los choques una vez que han pisado el plate».

Burleigh Grimes, una de las pocas estrellas que quedaban del baseball viejo, ha sido libertado incondicionalmente por los Cubs de Chicago, una vez comprobada su imposibilidad de ocupar el box con la frecuencia de antes.

Sir Burleigh, pitcheó los mejores matches de su carrera para Brooklyn y San Luis, y últimamente se defendía bastante en Chicago. Grimm, sin embargo, no puede exponerse mucho con veteranos como él y lo ha dejado en libertad de negociar con quien mejor le plazca. Grimes ha anunciado su retiro a la finca que posee en New Haven, pero Frisch, que pilotea ahora a los Cardenales, parece convencido de que en su brazo existe todavía malicia suficiente para engañar a unos cuantos clubs de la Liga, y parece dispuesto a darle una oportunidad.

El baseball sentirá mucho la ausencia de Sir Burleigh, que era uno de los pocos pitchers de bola ensalivada que quedaban en servicios activos. Grimes ha sido una de las figuras más interesantes del juego en todas sus épocas, y un rival muy difícil de burlar. Siempre sostuvo interesantes polémicas con sus contrarios y más de una vez se apoderó de la decisión de un game al poner fuera de balance a los contrarios, buscándoles las cosquillas.

Como pitcher fué un verdadera maravilla. Dominó siempre a la hora oportuna y se mostró inteligente en el pinch. Pocas veces salió del box apaleado y tiene un brillante historial en serie mundial. Los Atléticos le ganaron par de juegos espectaculares en la serie de 1930, ganándole con ayuda de inesperados «breaks», y él se desquitó en la de 1931, ganándole dos games choques después de manteneries todo el tiempo en un puño.

Ultimamente se ha discutido mucho el tratamiento que da Memphis Bill Terry a sus jugadores. Y son muchos los que han llegado a afirmar que el carácter del sureño no liga con los jugadores de baseball, ni responde al trato que debe dársele siempre a un big-leaguer.

Los players Gigantes, sin embargo, están satisfechos con su joven director y lo estiman como uno de los mejores que han tenido en sus largas carreras.

Aun Shanty Hogan que fué cambiado por Bill al Boston Braves, está al lado de Terry. «Memphis Bill hizo lo que estimó necesario. Su deber era transformar un team de segunda división en un conjunto ganador, y se desprendió de mí creyendo que yo era uno de los que le estorbaban. En su lugar hubiese hecho lo mismo. En el baseball no se puede trabajar con sentimentalismo. Y los managers que ganan con aquellos que siguen su propia inspiración, sin ocuparse en nada del lado sentimental».

Sammy Leslie es otro que está agradecido a Terry. «Bill pudo cambiarme a los Cardenales por un player que necesitaba en el invierno y no lo hizo. El sabía que los Cards me querían para enviarme a las menores, y quiso mantenerme en el Big Show».

Critz, que está jugando el mejor baseball de su carrera; Blondy Ryan, elevado a la categoría regular; Moore, O-Doul, Mancuso y Davis, también admiran a Memphis Bill y desmienten categóricamente la noticia publicada en algunos diarios de que los players del New York no le miraban con buenos ojos.

Todos admiran a Terry, le aplauden y aseguran que ganarán para él la lucha de la liga Nacional.

Se repetirá el jueves próximo el gran partido

Besanguiz y Mendizábal van dispuestos a dejar en 24 a los Gorostiza

Para complacer las numerosas peticiones de los aficionados a este deporte, la comisión de sport del Centro Vasco ha confeccionado el siguiente programa para el próximo jueves día 3 del actual.

Partido vermouth. Los bermeanos contra Ismael y Cosme. Nos informan que este último ha comprado unos balones de oxígeno para dar aire, a los bermeanos ya que él tiene mucho en el tórax. Joaquín cree que esto es una alusión hacia su persona.

Partido cumbre. Repetición del famoso partido entre los Gorostiza (Chomin y Juanito) contra el rubio Besanguiz y Pavo Nurmi, (Mendizábal).

Besanguiz cansado del sinnúmero de puyas que le han lanzado en estos días, quiere acabar con la familia y pretende dejarlos en 24 (paloma) Su compañero Mendi va a lo positivo y para no dejar mal al rubio se pasó dos horas ensayando los saques y, como dice él, haremos las diligencias para cumplir la profesía de Besanguiz.

Los vencedores del último juego, por su parte dicen, que su actuación a pesar de que gustó al público, no fué lo completa a que están acostumbrados y comentando algo sardónicamente, el comentario del rubio, dicen que Besanguiz habló en vizcaíno, es decir al revés, lo que en castellano significa que Besanguiz y Mendizábal quedarán en el fatídico 24

Nosotros testigos mudos de esta controversia sólo nos resta presenciar el encuentro y dejar para inter nos los comentarios a que esto da lugar. En unión del respetable juzgaremos su actuación el próximo jueves

Como de costumbre empezarán a las 9 y media p. m.

LOS BRAVES DE BOSTON HAN COMPRADO A SMITH EL PITCHER DEL «CINCI»

BOSTON, julio 31 AP.— Al necesitar otro pitcher de calibre y experiencia para comenzar juegos, el presidente Emil Fuchs de los Braves de Boston compró hoy a Bob Smith, de los Reds del Cinci. Fuchs dijo que el precio «era considerablemente sobre la cifra de waivers».

Smith fué uno de los pilares del Boston hace años, hasta que lo vendieron al Chicago Cubs, que a su vez lo cedieron a los Reds el invierno pasado como parte de la negociación en que entró Babe Herman. Un brazo adolorido ha impedido a Smith mostrar su verdadera forma con los Reds, pero su trabajo contra los Braves impresionó tanto a Fuchs que lo compró, esperando que Bobby Brown le cure el brazo.

JUEGOS DE LA SEMANA PARA LA LIGA NACIONAL

El estado de los clubs en la Liga Nacional de Amateurs es:

ESTADO DE LOS CLUBS

	G.	P.	E.	Av.
Regla	9	3	0	750
Fortuna	7	5	0	583
Yara	7	5	0	583
Hershey	6	5	1	545
Vedado	5	6	1	454
Cubaneleco	5	6	1	454
Teléfonos	5	7	0	417
Deportivo	1	8	3	111

JUEGOS DE LA SEMANA

Los choques anunciados para el domingo son:

En Regla:
Cubaneleco contra Fortuna en el primer turno. Regla contra Yara en el segundo.

En Hershey:
Vedado Tennis vs. Hershey.

En Cárdenas:
Visita del Club Teléfonos a Borghi Park.

JUEGOS SOCIALES PARA LA SEMANA

El estado de los clubs en la Liga Social es:

	G.	P.	E.	Av.
Havana Electric	10	2	2	833
Ass. Cubana	10	4	0	714
Venus	8	4	1	667
Cuba	7	7	0	500
Paramount	6	8	1	429
Víbora	6	8	0	429
Sanso	5	8	0	385
Vedado	4	9	0	308
Cruz Azul	4	10	0	286

JUEGOS DE LA SEMANA

Sábado 5:
En el Stadium de la Tropical Cuba y Vedado Tennis en el primer turno y Asociación Cubana y Cruz Azul en el segundo.

Domingo 6:
En Víbora Park: Asociación Cubana y Paramount. Víbora Tennis y Cuba.
En Cienfuegos jugará el Deportivo Sanso.

CON UN FORMIDABLE RALLY DE 7 CARRERAS EN EL 4o. INNING LOS YANKEES PREPARARON SU VICTORIA 13 POR 9

Lefty Gómez se unió a Van Atta y a Pennock, como los únicos lanzadores que este año han logrado victorias sobre el team de los Senadores. Jugó papel principal el bat de Ruth

VERNON GOMEZ

"BABE" RUTH

WASHINGTON, julio 31. AP. Los Yankees, campeones del mundo, pegaron 18 hits contra 3 pitchers del Washington y vencieron a los leaders de la Liga, 13 por 9, hoy para lograr un empate en su serie de cuatro juegos y colocarse a solo un juego de los marcadores del paso.

El formidable bat de Babe Ruth jugó papel importante en la ofensiva yankee que llegó a su climax en el cuarto acto, cuando anotaron siete carreras. Como ayer, los errores del Washington contribuyeron a la caída del team local.

Lefty Gómez se unió a Russ Van Atta y Herb Pennock como únicos lanzadores de los Yankees que han vencido a los Senadores este año, logrando la victoria después de permitir tres carreras en el primer inning.

Walter Stewart, zurdo del club Washington, fué sacado del box en el desastroso cuarto acto, cuando los Yankees ligaron sus hits con dos errores decisivos para anotar siete veces.

El primer error senatorial lo cometió Kuhel, al dejar caer un foul fácil de Lazzeri, después del cual Tony pegó un hit para empujar a Chapman que abrió con un doble. Después de dos singles más ,que llenaron las bases, Cronin fumbleó un roller de Combs, permitiendo anotar a Lazzeri. Joe Sewell dió otro single y Stewart fué a la ducha.

A la primera bola pitcheada por Burke, Ruth disparó un triple que metió tres carreras más. El Babe anotó más tarde mientras sacaban a Gehrig.

Además del triple, Ruth dió dos dobles antes de retirarse por causa del calor en el octavo inning.

Una concurrencia de «Día de las Damas» halló oportunidades para vitorear a Harris, que metió dos homers dentro de las gradas del left field y a los sustitutos Boken, Berg, Belton, Kerr y Rice, que anotaron cuatro carreras a Wilcey Moore, sustituto de Gómez

NEW YORK

	V.	C.	H.	O.	A.	E.
Combs cf	5	3	2	0	0	0
J. Sewell 3b	5	1	1	1	0	0
Ruth rf	5	1	4	1	0	0
Byrd rf	0	0	0	0	0	0
Gehrig 1b	5	0	0	12	0	0
Chapman lf	4	1	1	7	0	0
Lazzeri 2b	4	2	2	3	2	0
Farrell 2b	1	1	1	0	1	0
Dickey c	4	2	2	2	0	0
Crosetti ss	5	1	4	1	5	0
Gómez p	3	0	1	0	3	0
Moore p	0	0	0	0	0	0
X Walker	1	0	0	0	0	0
Totales	42	13	18	27	11	0

x bateó por Gómez en el 9.

WASHINGTON

	V.	C.	H.	O.	A.	E.
Myer 2b	4	0	1	1	2	0
Kerr 2b	1	1	1	0	1	0
Manush lf	4	1	1	2	0	0
Rice lf	1	1	1	1	0	0
Cronin ss	5	1	2	3	3	1
Schulte cf	5	0	0	4	0	0
Harris rf	4	3	3	4	0	0
Kuhel 1b	4	0	1	8	0	0
Bluege 3b	3	0	1	1	2	0
Boken 3b	1	1	1	0	0	0
L. Sewell c	3	0	0	2	0	1
Berg c	1	0	0	0	0	0
Stewart p	1	0	0	0	1	0
Burke p	0	0	0	0	1	0
McCafee p	1	0	0	1	2	0
Bolton x	1	1	1	0	0	0
Totales	39	9	13	27	12	2

x bateó por McCafee en el 9.

Anotación por entradas

New York 100 720 102 13
Washington 300 001 014 9

Sumario

Empujadores Schulte, Harris, Ruth, 4, Lazzeri, J. Sewell, Gehrig, Dickey, Gómez, Kuhel, Combs, 3. Berg Rice 2. Cronin. Two base hits, Combs Ruth, Chapman, Lazzeri, Harris, Kuhel Three base hits. Ruth 2. Dickey. Combs, Boken, Rice. Home runs. Harris 2. Sacrifices J. Sewell. Double Plays. McCafee a Bluege a Cronin a Kuhel; Mcafee a Kuhel. Quedados en bases, New York 6; Washington 4. Bases por bolas. Gómez 1. Stewart, 1. Mcafee 2. Struck out, Gómez 1. Stewart 2. Hits a Gómez 9 en 3 innings; a Moore 4 en 1; a Stewart 8 3 1.3; a Burke 3 en 2.3 a Mcafee 7 en 5. Pitcher ganador Gómez, pitcher derrotado Stewart. Umpires. Moriarty, Geisel y Summers. Tiempo 2.00

LOS INGLESES SE VOLVIERON LOCOS CON FRED PERRY

Austin, Hughes y Lee casi pasaron inadvertidos ante la locura de los fanáticos

LONDRES, julio 31. (AP).—Las estrellas británicas de tennis, llevando consigo la Copa Davis, llegaron hoy a la estación Victoria para recibir una entusiasta y tumultuosa bienvenida, como Londres no recuerda otra.

Miles de personas, que llenaban la estación esperando la llegada del demorado tren, perdieron los estribos cuando llegaron los victoriosos tennistas.

La concurrencia, en frenética excitación, rompió las líneas de policías. Varios espectadores se desmayaron y a duras penas escaparon a una buena estrechez.

Fred Perry, que venció a Andre Merlin el domingo en el match que ganó la copa, recibió especial atención y H. W. (Bunny) Austin, George Patrick Hughes y H. G. N. Lee fueron virtualmente pasados por alto. Todo el mundo daba vivas a Perry.

Seis enormes fanáticos lo sacaron en hombros y lo sacaron por entre la excitada muchedumbre. La policía nada pudo hacer. Perry fué colocado en un auto y sacado lentamente, mientras seis policías, montados en los estribos, le cuidaban. Mientras tanto sus compañeros de team se deslizaban entre el público y marchaban tranquilamente.

BETTY NUTHALL VENCIO EN EL TORNEO ANUAL DE TENNIS EN EL MAIDSTONE

EAST HAMPTON, julio 31 (AP). Betty Nuthall, estrella de la Copa Wightman, capturó el campeonato de singles del octavo torneo anual por invitación de Maidstone, derrotando hoy a Alice Marble, joven de Sacramento, Calif., con score de 5-7, 6-3, 6-0, en el round final.

Inglaterra también participó en los doubles, al derrotar Margaret Scriven, otra jugadora inglesa de la copa Wightman, en unión de Elizabeth Ryan, a Miss Marble y Helen Wills Moody, 6-2, 9-7.

A principios del día, Miss Marble ganó su match semifinal del campeonato de singles contra Mrs. Marjorie Gladman Van Ryn 6-3, 6-8, 6-4.

CON SOLO 3 HITS EN EL 8o. ANOTAN OCHO CARRERAS

Pero fué debido a que los pitchers del Cleveland se convirtieron en conductores

ST. LOUIS, julio 31. (AP.)—Los Browns del St. Louis batearon tres hits y con el regalo de siete bases por bolas sacaron ocho carreras en el séptimo inning, para anotarse una victoria de 12 por 8 sobre los Indios del Cleveland.

Esta rara exhibición fué la nota saliente del debut de Hornsby como manager de los Browns, ante sus propios fanáticos.

Los Indios marchaban delante del St. Louis, 8 por 4, en la primera mitad del séptimo. West dió un triple, Campbell y Levey single y los pitchers del Clevelan dieron siete pases, proporcionando a los muchachos de Hornsby un margen de cuatro carreras, que mantuvieron hasta el fin.

Gissell, Hale y Kamm batearon homers.

CLEVELAND

	V.	C.	H.	O.	A.	E.
Porter, rf	5	0	1	1	1	0
Oulliber, lf	5	0	1	0	0	0
Boss, 1b	5	0	0	5	1	0
Averill, cf	4	1	1	5	0	0
Hale, 2b	5	2	3	4	4	1
Kamm, 3b	3	2	3	2	0	0
Pytlak, c	5	2	3	6	0	0
Cissell, ss	5	1	2	1	2	0
Hudlinh, p	2	0	0	0	1	0
Bean, p	1	0	0	0	0	0
Hildebrand, p	0	0	0	0	0	0
Connally, p	0	0	0	0	0	0
Harder, x	0	0	0	0	0	0
Vosmik, xx	1	0	0	0	0	0
Totales	41	8	14	24	9	1

x, Corrió por Kamm en el 9o.
xx, Bateó por Connally en el 9o.

ST. LOUIS

	V.	C.	H.	O.	A.	E.
Storti, 3b	4	1	1	2	0	0
West, cf	4	3	3	4	0	0
Reynolds, lf	4	1	1	1	0	0
Campbell, rf	3	1	3	2	0	0
Burns, 1b	3	2	0	12	1	0
Melillo, 2b	5	1	1	3	7	0
Shea, c	2	0	0	2	0	0
Ruel, c	1	1	0	0	0	0
Levey, ss	1	1	2	0	3	1
Wells, p	2	0	0	0	3	0
Hebert, p	0	0	0	0	0	0
Blaeholder, p	0	0	0	1	0	0
Garms, z	1	0	0	0	0	0
Gullic, zz	1	0	1	0	0	0
Hornsby, zzz	0	1	0	0	0	0
Totales	35	12	12	27	14	1

z, Bateó por Shea en el 6o.
zz, Bateó por Wells en el 6o.
zzz, Bateó por Hebert en el 7o.

Anotación por entradas:

Cleveland . . . 040 0001 300— 8
St. Louis . . . 100 003 80x—12

Sumario:

Empujadores: Burns; Pytlak 2; Cissell 3; Campbell 2; Gullic 2; Hale; Kamm; Melillo; Levey 2; West 4; Storti. Two base hits: Reynolds; Campbell. Three base hit: West. Home runs: Cissell; Hale; Kamm. Sacrifices: Kamm; Hudlin. Double play: Cissell, Hale y Boss. Quedados en bases: Cleveland 10; St. Louis 8. Bases por bolas: Hudlin 2; Bean 3; Hildebrand 3; Connally 1; Wells 2. Struck out: Hudlin 1; Bean 2; Connally 2; Wells 1. Hits: a Hudlin 8 en 5 2-3 innings; Bean 0 en 2-3 innings; Hildebran 1 en 1-3 innings; Connally 3 e 1 1-3 innings; Wells 8 en 6 innings; Hebert 4 en 1 inning; Blaeholder 2 en 2 innings. Pitcher ganador: Hebert. Pitcher derrotado: Hildebrand. Umpires: Van Graflan, Kolls y Hildebrand. Tiempo: 2.19.

ATLETAS QUE USTED DEBE CONOCER...

Por DOMINO

ENRIQUE CARTAYA — CLUB HISPANO — BASKET

NOMBRE: Enrique Cartaya.
EDAD: 21 años.
PESO: 165 libras.
ESTATURA: 6.1 pies.
Valorización Atlética:
TRES ESTRELLAS.

BIOGRAFIA No. 11b

Enrique Cartaya, sonriente center del equipo de basket del Hispano, es la mejor respuesta que da el entrenamiento y constancia a los amantes de cualquier sport... El joven atleta, desconocido a las peripecias del floor hace cinco años, es hoy día una de sus principales figuras entre juniors y se ve claramente que, progresando a grandes pasos, podrá ser dentro de poco uno de los mejores jugadores de la ciudad.

No hace tres años aun que Enrique o el «kid fron St. Augustine, Florida», como también pudiera conocérsele, se paseaba discretamente por el lobby de la Asociación Cristiana de Jóvenes, interesado en poder jugar un día como Maristany, Julio Fernández, Zapico, Sorsoro Zudaire, Faura y otros grandes jugadores del club... Hoy día serenamente juzgado, cualquier observador imparcial le colocará entre los mejores centers de Cuba, convencido de que solo un Trujillo en forma, un Alberto Deschapelles o un Tomasito Díaz podrían superarle...

Cartaya es un novato del basket... Ya dijimos que hace tres años no sabía lo que era el game... Pero sus adelantos han sido considerables y todos tienen que aceptarle como uno de los buenos jugadores de Cuba... Aun le falta algo para ser una estrella indiscutible del floor... Precisamente el «algo» que brinda la experiencia, y que es lo que marca la diferencia entre el buen jugador y el mediocre, pero Enrique progresa y progresa a ojos vistos y parece destinado a llegar a muy buen plano en la próxima season.

Ayudado por sus 6,1 pies de estatura, Cartaya domina bastante en los saltos y, aunque raro en un hombre de su peso y estatura, se mueve con velocidad suficiente para estar en todas las jugadas... Los matches constantes le han ayudado a mejorar mucho su guarding, siendo ahora un defensa difícil de burlar... Tirando al goal parece también peligroso, aunque aun puede avanzar mucho más... Enrique no es el mejor center de Cuba, repetimos, pero hace bien casi todas las jugadas y se desenvuelve lo suficientemente bien para que podamos asegurar que el Hispano tiene en él una de las mejores promesas del sport.

Fuera del floor, Cartaya es uno de los atletas más simpáticos que he2o. **Atletas que usted debe conocer** mos conocido y siempre tiene a mano una intencionada contestación para cualquier cosa que se le dice... Para comprenderle no hay más que observarle detenidamente por algún tiempo.... El mismo se «mostrará», demostrando de paso que en el fondo no es más que un «regular fellow»... Siempre está de admirable buen humor y sabe responder con afable trato y leal compañerismo a las pruebas de afecto que se le pueden brindar.

En Cartaya no hay nada forzado... Expresa libremente sus pensamientos y es uno de los atletas más sinceros con que el cronista ha tropezado. Siempre tiene un «come back» oportuno y saca admirable partido de todas las situaciones difíciles... Alguien dijo una vez que Cartaya era una «peña del Diablo»... Nosotros no estamos seguros, pero podemos asegurarle que muy cerca de ello ha lucido varias veces... Sus «humoradas» son terribles y su carácter uno de los que más se adaptan al espíritu del latino.

Cartaya es un «niño-grande» y los que no lo traten así, no apreciarán nunca su verdadero carácter... En el terreno particular sabemos de que es un gran muchacho y en el deportivo lo tenemos por un gran atleta... Se inició en la Asociación Cristiana, apareciendo por primera vez en un campeonato en la justa juvenil de 1932... Después ha seguido practicando el deporte en el Club Hispano, a las órdenes de Manolo Zapico y ahora luce uno de los buenos centers de Cuba...

Obsérvenlo al actuar en la temporada de 1933... Con toda seguridad apreciarán sus performances, considerándole una de las buenas figuras del tinglado amateur.

El Club Reading, de la New York Pensylvania League ha pasado a poder de los Red Sox de Boston

Bob Quinn, fué el vendedor, y se aprovechará de esta venta para tomar el descanso que le han aconsejado los médicos. Hay muchos buenos reclutas con los cuales cuenta Eddie Collins

BOSTON, julio 31. (AP.)—El segundo paso en la reconstrucción de los Red Sox del Boston, que pasó a ser propiedad de Tom Yawkey y Eddie Collins por compra a Bob Quinn el pasado febrero, fué dado hoy cuando tomaron control del club Reading de la New York-Penssylvania League.

Quinn de nuevo fué el vencedor, permitiéndole la transacción retirarse del base ball por esta temporada, decisión que le aconsejaron los médicos tomará. Planea, sin embargo, volver el año próximo como ejecutivo de algún club de liga menor.

A pesar de que Collins no lo admitió, el Reading pronto pasará a la historia del baseball como el inicio del moderno sistema de sucursales de los Red Sox.

«Estábamos locos por tomar de las manos de Quinn el Reading», dijo Collins hoy antes de partir para inspeccionar su nueva propiedad. «Los Sox enviaron a dicho club varios novatos de grandes promesas a principios de la season y ahora voy a echarles un vistazo. Quinn estaba muy bien impresionado con Justin Mc Laughling, un pitcher joven que fué al sur con nosotros y George Stumpf, outfielder que le prestamos, para que se madurara. Entre los otros jóvenes del Reading que me interesan están Al Neimic y Don Maynard, productos salidos de Holy Cross recientemente.»

«Tomar al Reading como partida para una cadena de sucursales está bien, pero los Red Sox necesitan el contacto con teams de clase doble A. Entiendo que un joven tiene por lo menos necesidad de un ako en la Liga Internacional, en la Asociación Americana o en la Liga del Pacífico antes de actuar en las mayores.»

Collins, sin embargo, no contempla la posibilidad de compra de algún club de dichos circuitos. Pero las sucursales constituyen parte principalísima de los planes de reconstrucción de los Red Sox, pero no llegarán a tener una «cadena». Collins no es partidario de dicho sistema.

La forma sensacional en que vienen jugando los Sex que han ganado nueve de sus últimas once salidas, ha vindicado los planes iniciales de Collins.

«Sabíamos que necesitábamos players sazonados para tapar los puntos débiles del team», dijo «y los compramos. Ahora tenemos un team combativo. Hemos perdido el hábito de la derrota y todos los muchachos están dispuestos a luchar como en sus días colegiales.

«Ese fué sólo el primer paso. Ahora tenemos que seguir mejorando. Antes teníamos que hacer las cosas corriendo, pero ahora podemos ir con calma, un poco más fácil y cuidadosamente y saldremos al mercado en busca de material bueno y joven.»

YOUNG MANUEL GANO POR PUNTOS EN DIEZ ROUNDS A EDDIE McKENNA, ANOCHE

ATLANTIC CITY, julio 31. (AP). Tommy Ríos, de Wilmington, recibió la decisión sobre Sylvan Boss, de Baltimore, en un match a 10 rounds, celebrado esta noche. El score del referee da a Ríos el segundo, sexto, séptimo y décimo rounds. Bass ganó el primero y quinto, con los otros tablas. Ríos pesó 154 libras y Bass 151.

Manuel Quintero, 144 libras, de Tampa, ganó la decisión en rounds a Eddie McKenna, 142 libras, de New York.

VENCEN LOS CARDENALES A LOS DE COLUMBUS CON ANOTACION DE 4 POR 3

COLUMBUS, O., julio 31. (AP.)—Los Cardenales del St. Louis derrotaron a su «sucursal» de la Asociación Americana, Columbus, 4 por 3, viniendo de atrás para anotar tres carreras en el octavo inning. Bob O-Farrell, de los Cardenales y Micky Heaht, del Columbus, dieron home runs.

		C.	H.	E.
S. Louis	000 010 030—	4	6	0
Columbus	020 000 010—	3	7	0

Baterías: J. Doan, Johnson y Wilson. O-Farrell. P. Dean, Hausser y Delancey, Ward.

M.E.C.D. 2016

Editado por la Compañía DIARIO DE LA MARINA (S.A.) cuyo programa consiste: «En la defensa de los intereses generales y permanentes de la Nación cubana, de los especiales de la Colonia española establecida en la misma y de la unión y armonía entre los diversos elementos que conviven en el país». — Artículo 19 de los Estatutos.

D I A R I O D E L A M A R I N A

Fundado en 1832. Dirigido hasta 1919 por don Nicolás Rivero y Muñiz. Oficinas: Habana, Prado 103; New York, Joshua E. Powers Inc. 320 East 42 nd. Street.

TELEFONOS: Dirección..... A-4151 — Administrador, Contador, Anuncios, Suscripciones.... Quejas, Talleres y Correo ..... M-7911—M-7912—M-7913 — Jefe Redacción: A-3205 — Clasificados: A-3333 — Agencia de Marianao..... FO-7380

Precios de suscripción al DIARIO DE LA MARINA
Habana y Provincias:
Mes: $1.20. Trimestre: $3.25. Semestre: $6.25. Año: $12.00
Extranjero:
Trimestre: $4.25. Semestre: $8.00. Año: $15.00.
Edición Dominical (para el extranjero solamente):
Semestre: $3.00. Año: $5.00.

Un día en Nueva York

Frenos al entusiasmo: El Bumeran Australiano: El costo del seguro contra robo en Chicago

Por WALTER R. DOUGLASS, redactor en Nueva York

EN Hollywood, Florida acaba de acontecer algo muy cómico. La pequeña municipalidad cercana a Miami declaró un aumento de diez por ciento en los sueldos de los empleados de la ciudad. El aumento vino a consecuencia del espléndido discurso presidencial pidiendo a la nación cooperar a emplear más gente y a pagar mejores sueldos.

Colocando un freno al entusiasmo de los ediles de Hollywood los empleados protestaron contra el aumento. «No queremos mayores sueldos», —dijeron los empleados. «Ya la ciudad nos debe demasiado. No queremos fiarle más. Preferimos que se nos pague algo a cuenta de sueldos viejos».

Una cadena de tiendas de víveres también anunció en pomposos telegramas aumentos de un diez por ciento a los sueldos. La publicidad oficial pudo hacer alarde de este aumento. El corresponsal quiso indagar. Los empleados no estaban tan contentos con el aumento. «Nos pagaban tres pesos semanales y ahora nos pagan tres treinta», me dijeron. Los 30 centavos semanales, en cambio, no son suficientes para pagar la diferencia de artículos comprados por los empleados. Sin el aumento tales artículos se cargaban al empleado al costo. Con el aumento esta preferencia se elimina. Los empleados de esta corporación trabajan 72 horas semanales. En 1929 esos empleados ganaban 25 pesos semanales.

INSTRUMENTO OFENSIVO

El bumerán australiano tiene la rara propiedad de herir a quien lo dispara. Tiene mucho de parecido con la calumnia. Y el gobierno al tratar de ayudar a los obreros mediantes los «códigos» suscritos con tanto entusiasmo y patriotismo por los industriales, ha puesto en las manos inocentes de los obreros un enorme «bumerán» australiano.

Los señores de la industria fabril con entusiasmo y patriotismo singular presentaron su código al gobierno y ya comenzó este a funcionar. El primer beneficio—de indudable valor—ha sido la eliminación del trabajo de párvulos. El segundo beneficio no es tan valioso. Más de 50.000 empleados de estas industrias en la ciudad de Nueva York perderán sus puestos. El caso es muy sencillo. En el código los astutos industriales asegteron el pago de sueldos en escala cortada a la medida del tamaño de la ciudad donde la industria estuviera radicada. En esta forma en ciudades de más de un millón de habitantes el sueldo sería de 17 pesos por semana; ciudades de 100.000 a 500.000 pagarían 15 pesos; de 10.000 a 100.000 pagarían 13 pesos y pueblos de menos de 10.000 habitantes pagarían solamente doce pesos por semana. La idea se fundaba en que el costo de la vida en un pueblecito era inferior al de una ciudad de gran población. El General Johnston, jefe de la Nira tragó el anzuelo. Y hoy sabemos que los industriales de Nueva York ya han comenzado a mudar sus industrias a los pueblecitos cercanos donde pueden pagar doce pesos por semanas. En esos suburbios el costo de la vida es tal vez más caro que en la misma ciudad. Y mientras tanto los obreros en la ciudad que no puedan mudarse a los pueblecitos, quedan en la Calle.

SEGUROS EN CHICAGO

Dice una revista automovilista que en Chicago el costo del seguro contra robos de automóviles cuesta diez veces más que en Milwaukee. La distancia entre las dos ciudades es de treinta leguas. La diferencia en corto nos haría creer que es mucho más fácil el piratear un automóvil en Chicago que en Milwaukee. Y la estadística nos confirma tal deducción. En Chicago existe una democracia más o menos perfecta. El gobierno municipal oscila entre la máquina republicana y la máquina democrática. Y a pesar de toda la publicidad contraria, es cierto que todavía la policía de Chicago mira con indiferencia o simpatía la obra admirable de su bien organizado y bien dirigida hampa.

Milwaukee, por otro lado, es una ciudad donde no hay democracia. Es una sociedad socialista la que gobierna esa gran ciudad —la única ciudad americana gobernada por los socialistas. Y según parece los dictadores marxistas ni toleran la hampa ni toleran el robo. En Milwaukee no hay robos de autos. Y el promedio per captia de autos es mayor que en Chicago. Incidentalmente Milwaukee no tiene el problema de cesantía de otras ciudades, y las contribuciones del asalariado y pequeño comerciante son inferiores a los de sus colegas en otras ciudades. Daniel Hoan, ha sido Alcalde Socialista de Milwaukee 16 años. Y su programa es «honradez y trabajo».

Corresponsal.

DEL LEJANO AYER

Por R. A. Catalá

Hojeando la colección del DIARIO DE LA MARINA

Episodios, anécdotas, tradiciones y leyendas de la Historia de la Isla de Cuba

Cumpleaños de esta Sección.—Búsqueda en la colección del DIARIO.—Iniciativa del director.—Correspondencia con los lectores.—Felicitaciones.—Una carta de Argilagos.—Otra del doctor Diviñó.—Propósitos

AL arrancar la hoja del almanaque, en este claro día canicular del 1o. de agosto, no hemos podido evitar que un dejo de tristeza envuelva nuestro ánimo.

Se cumple hoy un año en que por iniciativa del joven director de este viejo DIARIO comenzamos a escribir estas evocaciones del pasado, forma nueva en que pretendemos encerrar algo así como una enciclopedia histórica de Cuba; y aunque se ha dicho que nada hay más socorrido que un día tras otro, como expresión de la conformidad y hasta de la alegría con que el hombre debe ver transcurrir los años, porque, al cabo, es signo de que los ha vivido, a nosotros nos sucede lo contrario, nos llena de tristeza el año que pasa porque es uno menos que vamos a vivir del cupo que los hados hayan tenido a bien señalarnos.

Para los que hemos llegado de arribada al cabo de las Tormentas, eufemismo de que se vale un autor para decir que ha entrado en la edad madura, es natural que sea pena y no alborozo lo que nos produzca el correr de los años, y así se explica que no estemos todo lo complacidos que debiéramos al cumplirse el primer año de nuestra colaboración en el DIARIO.

Aparte esa razón, no hay nada que no sea satisfactorio para nosotros, empezando por la complacencia con que los lectores han acogido estos cuadros del pasado, dándose cuenta desde los primeros artículos, del propósito del autor de ofrecer al público una historia de Cuba de todos los tiempos, aprovechando las copiosas lecturas e investigaciones de aquel carácter en que ha venido orientándose durante muchos años y también del rico venero de informaciones y noticias que encierra la valiosa colección del centenario periódico que comenzó llamándose **Noticioso** y **Lucero** el año 1832 y que en 1844 cambió ese nombre por el del DIARIO DE LA MARINA con el que ha llegado hasta nuestros días.

Designado por la Comisión que tuvo a su cargo la organización del gran número dedicado a la conmemoración de los cien años de vida del DIARIO, para recoger en un artículo las palpitaciones de la sociedad cubana a través de las páginas de nuestro diario, nos fué necesario recorrer una por una aquellas amarillentas hojas para tomar las notas que nos permitieran escribir el trabajo que apareció en la magnífica **Edición del Centenario,** verdadero monumento levantado al arte editorial y tipográfico de Cuba, por que es difícil encontrar nada que le iguale en la profusión de selectos y admirables artículos de firmas ilustres y en la artística presentación.

Nuestro trabajo dado a luz con el título de **EL DIARIO a través de la vida cubana,** no podía contener sino grandes síntesis de lo sucedido en ese siglo; y muchos pormenores que eran del mayor interés para la voraz curiosidad del lector iban a perderse o quedar oscurecidos en las libretas de apuntes. Hubiera sido en realidad, un caso de desidia criminal, el que no se aprovechara el caudaloso raudal histórico que corre a la sordina por entre los voluminosos tomos del DIARIO y el talento penetrante del director así lo comprendió y tuvo el feliz acierto —como se ha visto luego— de crear esta triunfante sección del DIARIO. A él se debe la victoria. Nosotros no hemos sido otra cosa que intérpretes disciplinados y laboriosos, de su idea. **Pepín** ha heredado la sagacidad periodística de su ilustre progenitor.

Pueden contarse por centenares los suscriptores del DIARIO que, identificados con el interés que hemos procurado dar a esta sección del **Lejano Ayer,** recortan diariamente la parte de la publicación en que se inserta, seguros de que tendrán al cabo una completa Historia de Cuba si logran coleccionar todo lo publicado. No se tome nada de esto como arrogancia o inmodestia del autor.

Sostenemos copiosa correspondencia con muchos lectores a quienes interesa aclarar puntos históricos oscuros. Otros rectifican mis errores. **Entre humanum est.** Y se habrá visto cómo acogemos tales advertencias, con la sola pena de que no sean más frecuentes. No faltan quienes pretenden entrar en polémica sobre temas políticos del pasado y hasta en la interpretación de hechos de un ayer no lejano, pero han de comprenderse las razones por las que no debemos polemizar desde esta sección. La historia, según las nuevas normas, no se debe discutir, sino interpretar.

No he sido indiferente a las generosas y amables felicitaciones que constantemente nos han estimulado. Algunas hemos publicado para agradecerlas y ya con la pluma en la mano, en este día solemne, completamos la nota reproduciendo la primera y la última de esas amables felicitaciones.

La primera carta a que nos referimos está firmada por Rafael Argilagos, tipo del escritor y caballero sin tacha.

Bien conocido es este cultísimo escritor en el periodismo oriental. En casi todos los diarios de la capital del Oriente de Cuba ha aparecido su pluma ágil, brillante y correcta. Años atrás, cuando vino a residir a la Habana, figuró como redactor de **El Fígaro.** En la casa de la vieja revista fué acogido en unión del gran poeta José Manuel Poveda y allí hicieron alegre vida bohemia y dejaron los rastros de su talento, Argilagos en su prosa serena relatando episodios históricos y Poveda en aquellos sus versos magníficos, casi olvidados hoy, que guardan nuestros anales con el sello de la Inmortalidad que les puso el genio de su autor. Dice así la carta de Argilagos:

Mi muy admirado y querido amigo:

Hay quien vive para anotarle las manchas al Sol: yo para loar su luz esplendente y bienhechora. Y así, concretándome a este extremo de las páginas que usted diariamente escribe en DIARIO DE LA MARINA, hoy quiero expresarle mi subido testimonio de simpatía a su pluma que de un modo brillante y honrado comenta los más nobles episodios de nuestro glorioso pasado.

"Del Lejano Ayer" es una Sección excepcional en el periodismo cubano, por la sencillez y veracidad, y sobre todo, por la imparcialidad y sereno juicio con que está escrita: cualidades que están quintaesenciadas en su alma, en su alma propicia siempre a nobles emociones.

No conozco ningún otro aporte al estudio de nuestra Historia Patria como éste que usted ofrece a la juventud cubana, que precise mejor y con mayor claridad cuantos hechos nos dieron prestigio y gloria en los días de nuestra emancipación del poder colonial.

Estas páginas las estoy coleccionando, porque me son muy útiles a la ampliación de mis conocimientos históricos, actividad a la que me he dedicado plenamente pero no basta que yo o unos cuantos realicemos esta labor: es necesario que usted se disponga a ordenarlas para un libro que ha de ser muy necesario a nuestra juventud escolar, y por qué no a nuestros maduros ciudadanos, un tanto olvidados del sacrificio, del martirio, del heroísmo, de las generaciones que fundaron la República?

Piense ya en un libro, que si no le diera dinero, porque vivimos unos tiempos de indiferencia y descreimiento, por lo menos le dará lustre a su nombre limpísimo, y gloria y prez a su Patria.

Todavía hay hombres en Cuba que vivimos aferrados al pasado romántico, capaces de sentir los nobles empeños de los que como usted, ha sido en todas las épocas un apasionado animador de la cultura patria.

Yo felicito al DIARIO DE LA MARINA por tenerlo a su lado, y a usted por esas páginas que todos los días abren un surco de patriotismo en la nueva generación.

Con mi respetuoso saludo a su Raquel, bello cisne literario de su casa, reciba un abrazo, un fuerte abrazo de su mejor amigo de siempre,

(f) Rafael G. Argilagos.

La última es del doctor Diviñó, de los más altos valores morales y políticos de la República y dice así:

Mi querido Catalá:

Su rica aptitud literaria, guiada por su bondad, se ha mostrado lozana y generosa ayer en el DIARIO, presentando mi actitud en la Universidad de Madrid hace cuarenta años, en esa forma suya, originalísima y elegante, que hace tan cautivadora su sección "Del Lejano Ayer", en que el viejo escritor se revela todos los días con la fecundidad y maestría de su plenitud de los buenos tiempos del inolvidable "Fígaro".

Muy honrado en el modo con que Ud. enfoca aquella ocasión de mi acto del Doctorado, y lo enaltece para el conocimiento de sus lectores me rindo de gratitud a Ud. tan benévolo y fervoroso en el culto a nuestro pasado. Ni el periodista hábil, ni el amigo amable, han podido hacerme mayor favor: en esa valiosa Colección que son sus sabios y amenos escritos de historia patria Ud. ha destacado aquel **hecho** de mi juventud, y eso basta para resucitarlo en la mente de la generación actual; muchas, muchas gracias.

Muy suyo,

Luís Octavio Diviñó.

A tan inmerecidos elogios correspondemos con profunda gratitud y ojalá que nuestra labor futura nos haga dignos de ellos.

Reforma Constituciona

Por GABRIEL CAMPS

¿POR QUE NO REFORMA INSTITUCIONAL?

Recuerdo haber leído en alguna parte, que se había propuesto a España que crease en la Isla de Cuba, dos capitanías generales, perfectamente autónomas o regionales; una la oriental y otra la Occidental, como medio de defender su soberanía.

Me ocuparé nuevamente de este asunto, siempre oportuno, y hoy más que la geografía domina a la política La topografía de Cuba hace más propicia la fórmula federativa de Gobierno que la unitaria El Estado Cubano vería muy facilitada su administración y gobierno con dos regiones autónomas; aunque mejor sería con tres dando a su Isla de Pinos toda la dignidad que le corresponde.

Esa especie de obsesión tuvo su primer brote hace cinco años, en que di a la estampa un libro sobre la Isla de Pinos, que lo formé con una serie de artículos que escribí para este periódico y que tal vez algún lector los recuerde.

Ese libro lo edité y repartí, a mi costa, entre personas visibles por sus respetos, de aquí y del extranjero, para buscar el sufragio o **referendum** popular en su aprobación como yo lo entiendo, entre aquellas personas capaces de voto, capacidad que sólo concedo a la comprensión a la salud de la mente y a la decencia personal.

Y el éxito más rotundo colmó mis aspiraciones, que se vieron satisfechas en la esfera ideológica, por más que en lo real y efectivo no se haya llegado el más ligero avance Pero eso a quien daña y menoscaba es a la República de Cuba Yo he cumplido mi deber ciudadano y me río, con la risa satisfactoria de toda conciencia recta y tranquila

Jefes de Estado, altos mandos, del ejército y la armada de otros países, dignidades eclesiásticas, escritores y periodistas, y lo más destacado de la intelectualidad cubana me elogian y aprueban: he ganado, pues, y no caben revisiones, de lo que por votación unánime tiene la autoridad de la cosa juzgada.

Jefes de Estado como Mr Hoover y el Hon. Makenzie Lyon, primer ministro del Canadá me felicitan, Senadores americanos y embajadores también, Primo de Rivera, me envía desde Madrid efusivo besalamanos, el Almirante Martin de la armada argentina que estuve en Cuba cuando la inauguracion del Capitolio, me pone desde alta mar un aerograma de felicitación. Todos estos testimonios vieron la luz, en este DIARIO Los arzobispos de la Habana, Santiago de Cuba, el P. Fábrega Vicario de Escolapios ensalzan mi obra hasta el ditirambo.

Valiosa producción la llamó Clemente Vázquez Bello; tarea de tan noble sentimiento patriótico que merece todos los aplausos y todas las felicitaciones, escribió el doctor Sánchez de Bustamante.

De admirable la califica Montoro y añade **«debe reputarse como de los libros más interesantes de estos últimos tiempos: utilísimo y brillante trabajo»**

Mr. B. D. Nash, secretario de Mr. Hoover, me asegura que Mr. Hoover aprecia grandemente la remisión de mi libro.

Mr. J. H. Durek, del National City Bank de New York, me escribe desde la ciudad imperial que guardará mi libro con mucha estimación para futuras referencias, y Mr. Henry W. Catlin, me felicita con exceso de frases encomiásticas.

Horatio S. Rubens me dice: «veo la profundidad de su pensamiento y sus conclusiones claras y lógicas».

El General Summerall, jefe del Estado Mayor del Ejército americano, me escribe desde Washington, «que se siente mi deudor espiritual por la lectura del libro»

El Embajador Gugenheim, Maza y Artola y los generales Monteverde y Barreto, éste de Sevilla, Enrique José Varona, Claudio González de Mendoza, Carrera Juztiz, Roa, R. Guerra, el Dr Cabarrocas, los doctores Valverde y Antiga y Catalá, y Masipp, y Carbonell y otros señores de gran representación social y muchas corporaciones extranjeras aplauden.

El **Mateman-s year book** de Londres (edición de 1931) cita mi libro como fuente de información al describir la República de Cuba; y cierro con las frases del erudito Chacón y Calvo: «Es de las más eficaces propagandas que se han hecho de la tierra cubana. Cuando he leído la última página de su **magnífica** obra he comprendido, una vez más, como es difícil que se equivoque un unánime sentir colectivo».

Estos testimonios ufanarían a cualquiera que no finja falsa modestia: también me halagan a mí.

Pero ¿por qué me halagan? pues porque no he propuesto nada inconveniente, ni absurdo, porque he propuesto algo positivo para Cuba. ¿De qué se trata? De un pretexto para sentar un precedente

He dado a conocer levemente al gran país, al rico tesoro que tenemos al Sur, para pedir para él una forma de gobierno, para pedir para él la autonomía colonial, en lo político, en lo fiscal, en lo administrativo y en su gobierno. He pedido para ese país la autonomía arancelaria, en su beneficio y en el de la República. Eso es todo.

Y he concluído que para el logro de esa finalidad solo se necesitaba el hombre, el hombre que diera forma gacetable al Estatuto que, al efecto, para dar facilidades, me anticipé a redactar.

He aquí como le dije: Hasta ahora no ha encontrado, la Isla de Pinos, en su carrera más que diletantes y filisteos; necesita un hombre y como dice un escritor «Sólo merece el noble dictado de hombre quien plenamente y con toda el alma cabe continuar con entusiasmo renovado cada día.

Si Cuba, no es el gobierno, es algo más que el gobierno si los cubanos me hubiesen secundado, si hubiesen dado la autonomía política, arancelaria, estatal a la Isla de Pinos, por ahora sería un emporio de riqueza, como le desea la metrópoli, nuestra República de Cuba, así diese autonomía a sus regiones naturales; si sus estadistas se persuadieran de que en estos tiempos la geografía domina a la política; que sin revoluciones como las de Italia, Turquía y Alemania, los pueblos de pingüinos retóricos, no saldrán del caos en que se hallan.

(Continuará)

De Día en Día

LECTOR:

Si te intranquiliza observar que el conflicto de las guaguas ha repercutido y que ya hasta entre los lacónicos teelgrafistas se empieza a cultivar la oratoria vindicadora, no te intranquilices demasiado.

Es el vapor a presión que está saliendo por la válbula cuyas tuercas se habían apretado de modo imprudente.

Es, nada más, que el mundo marcha con la tozudez de un tanque de guerra, capaz de vencer en más o menos tiempo los obstáculos que se le ofrezcan al paso.

Y para que te convenzas de que no hay quietud en ninguna parte del mundo—con el gran inconveniente de que no hay esperanzas de que surja el Mediador Mundial—entérate de la última noticia:

En Andorra, la República más antigua del mundo, acaba de triunfar un movimiento sedicioso, por virtud del cual el elemento joven impuso su criterio de que debía establecerse el sufragio universal, dejando de prevalecer la ocstumbre, hecha Ley, de que solo tuvieran derecho al voto los cabezas de familia, como si los demás posibles electores, fueran simples cabezas de ganado.

Ya ves, lector, que hasta en aquella famosa Arcadia el huracán agita las ramas de los olivos, ahuyentando las palomas que andan locas buscando simbólicas ramitas para sus picos.

x x x

"¡Firmes en sus puestos!—dice el General Menocal a los suyos".

Pero eso ya hace tiempo que lo vienen haciendo los conservadores.

Y no deja de ser un mal ejemplo.

x x x

Los floricultores alemanes se precian de haber obtenido la rosa negra genuina.

Puede ser, sin embargo, que el éxito no sea suyo, tanto como de la Naturaleza, que siempre a través de los siglos ha sorprendido al público con creaciones originales.

Verbigracia, aquellos maravillosos helechos gigantes que surgieron un día a la vida vegetativa, está probado que no fueron producto del esfuerzo de ningún jardinero.

x x x

Insisten en los Estados Unidos en que aquí, restablecida la normalidad política, resurgirá la prosperidad económica.

Los hombres de negocios de Cuba, sin negarle trascendencia al restablecimiento de la relativa cordialidad en que deben vivir los pueblos civilizados, empiezan a insinuarles a los Estados Unidos, que no solo de cordialidad vive el hombre.

Y son oportunas esas insinuaciones, porque, indudablemente, aquella familia donde no comían, pero se reían mucho, no debió prosperar gran cosa.

Tartarín de TARASCON

CRONICAS EXTRANJERAS

UN CURIOSO CASO DE SECUESTRO PRESENCIADO POR EL CRONISTA

(DE A. S. DE MONTIEL)

No faltaba más sino que me tocara ser testigo presencial de uno de estos crímenes que ya van siendo pan cuotidiano en las crónicas de este gran país, como ninguno favorecido por los progresos de la civilización.

Un secuestro, delito que parece llevar a sí mismo el privilegio de la impunidad y que con el atraco a los bancos constituye la **especialidad de la casa** en los Estados Unidos, se desarrollaba, sin duda alguna, en escenario en que una casualidad me había permitido presentarme oportunamente en calidad de testigo.

Vaya una digresión antes de adelantar en el relato: he quedado convencido de que el testimonio del testigo casual es el más indeficiente para ayudar después en la persecución de las huellas de un crimen. ¿Por qué no se me ocurrió, he pensado después, fijarme en el número del automóvil que desapareció rápidamente llevándose a dos niños que jugaban en la calle? Y las gentes todas se habían dado cuenta de que trataba de un secuestro, perpetrado con inaudito atrevimiento, a la vista de un gran número de personas, hombres, mujeres y niños que llenaban la calle y gritaban: «Por ahí corrieron!» «Por esa esquina doblaron» «Por aquella avenida se escaparon!»... Pero nadie había tenido el cuidado de anotar, siquiera en la memoria, el número de registro del automóvil misterioso que había desaparecido con la rapidez de una exhalación.

Pase que esas gentes en su aturdimiento, —he pensado— no tuvieron una precaución tan elemental; pero yo, que no me había alarmado, que debiera estar serena por que ignoraba de lo que se trataba, como no pensé a los primeros gritos de alarma del vecindario, a la primera sospecha de que se perpetraba un rapto, como no pensé, repito, en que el sencillísimo primer deber de ciudadano que me correspondía era tomar el número del vehículo y presentarme con ese dato preciosísimo al primer agente de policía que llegara? Todavía no puedo perdonarme este rasgo de indolente impresión!

Sin embargo, creo que, exceptuando esta laguna, puedo reconstruir, y con sobra de detalles, el resto de la escena, valiéndome en parte para complemento de lo que ví, de lo que relataron allí mismo, momentos después, otros varios testigos del suceso:

Dos chicos, Arturo y Betty Lampeg, jugaban en la esquina de la Calle 3a. al Este, casi a la caída de la tarde, cuando de pronto se detuvo frente a ellos un automóvil, del cual se apeó un apuesto sujeto, el cual, por fuerza o mediante halagos (disentían en este punto las opiniones obligó a la infantil pareja a entrar en el carro.

De la ventana de su alojamiento, situado en un tercer piso, la madre de los niños había presenciado la escena y sospechando con su instinto maternal de qué se trataba había dado el grito, grito desesperado de RAPTORES! (Kidnapers) El alarma cundió; el automóvil de los bandidos partió como impulsado por el propio Lucifer hecho motor; los vecinos todos del barrio se echaron a la calle, que pocos segundos después invadían como mil personas en surtido de clases, sexos y edades. La policía no tardó en hacer presente; resonaban las sirenas de alarma; las motocicletas de las agentes del orden partían en diversas direcciones, con rapidez de proyectiles, dejando una estela de monóxido de carbón irrespirable que parecía despedido por el trepidante sillín a cada contacto del cuerpo que lo ocupaba, puf! puf! puf!

Qué de comentarios! qué confusión! Qué gritería en esa esquina de la calle 3a. al Este!

Media hora después de cumplido el rapto, se presentó en el propio escenario un automóvil del cual bajaron sonrientes Arturo y Betty Lampeg, y tras ellos los raptores. Mientras los chicos, sorprendidos del solemnísimo recibimiento que se les hacía contaban a su madre las emociones de su aventura, los dos raptores, en la apariencia un par de caballeros, fueron transportados a la Cárcel de Policía.

Sometidos al interrogatorio correspondiente, han dado su versión del suceso: venían del interior del país con el objeto de despedir al hijito de uno de ellos que partía para Europa con miembros de la familia, y quisieron llevarle algún juguete a bordo; pero no conociendo la ciudad, perdieron el rumbo entre el laberinto de calles y avenidas, y no hubieran acertado a dar con una tienda de juguetes a no haber aprovechado los servicios de Arturo y Betty, buenos conocedores de la barriada, que a cambio de un paseo en automóvil y alguna golosina, accedieron gustosos a servirles de cicerones.

El intinto de la madre, las aficiones detectivescas del público y el celo de la policía, reconocen que se pasaron de listos en este caso de «secuestro» que mantuvo en alta excitación al vecindario de la calle tercera al Este veinte minutos.

Nueva York, julio de 1933.

CUBANA REINA ESPAÑOLA

Por Eduardo MAYEA

NO se trata caro lector de la fantasía de la vieja zarzuela española «El Rey que Rabió» ni de alguna de aquellas aventuras que nos cuentan en preciosos romances pastoriles los clásicos del siglo de oro. ¿Se trata acaso de un cuento miliunochesco o una novela de Fernández y González, Luis de Val o Walter Scott? ¿Es una página romántica escrita por algún Dumás? ¿Pertenece el poema a la mitología antigua o a los enredos modernos? Nada de eso, no señor. Se trata de que no hay cosa más socorrida que el tiempo, ni de emoción tan intensa como el amor en esta fiera lucha de sexos. Verán ustedes. ¿Estaba escrito en algún pápiro egipcio, caldeo, griego, pérsico o indio? Tal vez no. Mas en alguna profecía árabe pudiera ser. Estos asuntos amorosos castigan mucho las bocas de los que hablan «ad-libitun». Nadie lo predijo en España, pero si alguien lo hubiera predicho, debió haber sido sin duda la maldición de una gitana.

La cosa es de un valor históricо positivo. En España se ha tenido siempre un profundo cariño a la «fiel isla de Cuba». Esta emoción pareció nacer de haber sido esta tierra una de las primeras descubiertas por Colón, colonizada por Velázquez y cantada plácidamente por el insigne Almirante con aquellas célebres frases «la más fermosa». Palabras que fueron las primeras en elogio de América que repercutieron en sus floridas montañas y que oyeron los castellanos del viejo mundo. También hubo de contribuir a esta emotividad, el que Cuba fuese la última colonia perdida por España. No obstante desde que los cubanos allá por el año de 1850 empezaron a hacer «pininos» para emanciparse de la Metrópoli, una nueva emoción surgió en el alma española: el recelo. Y desde entonces en línea paralela acreció en ella este sentimiento, así como en el alma cubana el suyo de liberación. Es cuestión como se ha dicho muchas veces metafóricamente de la hija que quiere emanciparse de la madre por haber llegado a la mayoría de edad. Pero es el caso que la madre tocante a Cuba se ha mostrado inconforme con la emancipación. Rivalidades de pueblos. Las otras partes de América con ser tan grandes y beneficiosas no han sido tan disputadas moralmente. Estas pasioncillas se mueven en discordia cuando alguien las agita, porque como he dicho otras veces está latente en el espíritu de la raza y hay sedimentos de afecciones puras en el fondo del alma. Es sabido que la raza hispano-americana se alienta de sutilidades perjuiciosas y tendenciosas como casi todas, pero en mucha mayor emotividad que la sajona. Por esa modalidad dijéramos etnica, han vivido los hispanos-americanos más divididos entre sí por los dichos, decires, cantares, hablillas, romances, letrillas y cuentos que por los hechos contingentes desnudando la espada.

Perforando esa gran muralla llegó el amor a romper toda cantería de prejuicios. ¿Es leyenda? No. Realidad indiscutible hoy que la señora Sampedro, natural de Sagua la Grande es esposa del príncipe madrileño de Hapsburgo, hijo de don Alfonso XIII por la gracia de Dios y la Constitución. El vástago abdicó una corona que no poseía más que en abstracto. ¿Qué dirían de este matrimonio los infantes de Aragón? La aristocracia española se ha distinguido siempre por una fuerte pincelada de nacionalismo recalcitrante. La esposa de don Alfonso XII, doña María Cristina, abuela del heredero del centro de los Borbones, no fué en principio bien vista por la aristocracia a causa de su condición de austriaca. Al General Prim le costó algún disgustillo introducir a la esposa de Amadeo I entre aquella falange por su génesis italiano. La reina destronada esposa de don Alfonso XIII, madre del marido de la hija del Undoso, doña Victoria de Batenberg, encontró ciertos remilgos en la corte por ser oriunda de Inglaterra y del protestantismo, fase religiosa que hay que tomar en consideración. Sin embargo estas tres nobles damas encontraron grandes simpatías en el pueblo español por la bondad de sus caracteres.t Las tres han sido como si se hubieren querido imitar, filantrópicas y generosas con el pueblo español que las respetó profundamente. Pero una cosa es el pueblo español y otra la aristocracia española. El primero es como un corderillo cuando se le acaricia, la segunda rancia en sus cánones, remilgada, escrupulosa, fuerte por tradicionalismo. Arranca de un costumbrismo ancestral intolerante. Sabe a carlismo. A pelayismo. No le ocurre lo que dijo el célebre personaje de la zarzuela española: «En Italia tuti cuanti van tocando el organillo per la calle sono principe». Esa corte por dónde pasó la generosidad de Isabel, la arrogancia de Carlos V, el absolutismo de Felipe II, la progresividad de Carlos III; no hace causa común fácilmente con los blasones y pergaminos, con las castas de los hidalgos de otras dinastías, ni muchísimo menos con esas mujeres pertenecientes a una burguesía elegante. El tiempo de las aventuras de los reyes en los villarrios y ventorros pasó a la historia y queda diseminada en las escenas graciosas de los melodramas, zurzuelas y consejas de los viejos imposibles de modernizarle las ideas.

En los momentos actuales la aristocracia española, afortunadamente, ha escapado a la fatídica cuchilla inventada por los franceses en el siglo XVIII y está en desgracia con el advenimiento de la república de trabajadores, cuyos hombres dirigentes por suerte para la humanidad contemporánea, no trataron de imitar ni a los jacobinos ni a los girondinos. Bien es verdad que don Alfonso XIII no se parecía en nada al débil de Luís XVI ni doña Victoria de Batenberg a la despilfarradora María Antonieta a la cual le importaba un bledo el pan del pueblo, por lo que el pueblo reclamó su parte alícuota de pan en el concierto de la vida. María Antonieta es sin querer el nuncio de los siglos en la conquista del pan que diría enfáticamente Kropopine. Estos reyes cuyas cabezas fueron cercenadas dieron al mundo la sensación de un pan que todavía no se come con la abundancia debida por todos.

Estamos seguros que así y todo en el tablero de ajedrez que presenta el panorama español, a la intelectualidad republicana le ha hecho poco gracia el matrimonio del príncipe con la cubana. Cuestión puramente política. Del mismo modo a la aristocracia debe habérsele escapado un gran mohín de disgusto por la elección amorosa del príncipe de bucles de oro, nacido en la villa del «oso y del madroño» disposado con la cubanita de perfiles siboneyes. Asunto de castas, razas, pergaminos, que ha echado a rodar la pentrante mirada de una mujer.

Lo cierto del caso esque la señora Sampedro de Hapsburgo, puede llegar a ser reina española a pesar de la abdicación del trono, formulismo cortesano para admitir la celebración de los desposios, pero que nada tiene que ver con las pasiones políticas de las simpatías de los hombres. La República puede tener vacilaciones. Factores valiosísimos tiene en su contra y puede caer como aquella de Salmerón, Castelar, Zorrilla, Echegaray. Y quién quita «que boca no habló que Dios no castigó». Y como tanto se ha difamado entre esta raza la una de la otra, nos venga algún poetrastro con esta copleja de la zahurda razófila:

Una muchacha cubana
con un príncipe español,
es el designio de un árabe
o maldición de gitana...

LA UNION DE OBREROS DE LA INDUSTRIA DEL CALZADO NOS EXPONE SUS ACUERDOS

Una nutrida comisión de la Unión de Obreros de la Industria del Calzado, integrada por el secretario general del Sindidato, Abel Ferrer y catorce compañeros, nos visitó anoche para darnos a conocer los acuerdos adoptados en la asamblea que celebró la Unión en el local del Sindicato de Braceros de Muelles, Paula 19.

Son esos acuerdos: nombramiento de la Comisión Reorganizadora que visitará los talleres de Guanabacoa, Luyanó, Cerro y la Habana; celebración de una asamblea general para la aprobación del nuevo Reglamento; elección de la Sección Juvenil de Zapateros, compuesta de ocho miembros; dar a conocer a los compañeros por medio de un manifiesto, las luchas futuras de los zapateros.

También: paro, el primero de agosto próximo, como protesta contra las guerras imperialistas.

M.E.C.D. 2016

ANUNCIOS CLASIFICADOS DE ULTIMA HORA

A FIESTA PATRONAL DEL ILO «SANTA MARTA» FUE BRILLANTE Y SOLEMNE

En el reparto Lawton Batista alse el hermoso edificio de las hermanitas de los Podres titulado Santa Marta.

El día 29 nos dirigimos a ese cativo establecimiento por celebrar la fiesta patronal.

Gran júbilo se observaba en los imeros momentos. 90 ancianitos se sentaban jubilosos por la gran sta que se celebraba.

Se celebró un solemne novenario la Santa Hermana de Lázaro.

El 29 tuvo lugar a las seis y treinmisa de comunión en la cual ofió el P. León (pasionista) fué aronizada, en ella se acercaron a la esa Eucarística las Hermanitas de s Pobres, los ancianitos y público muy numeroso.

A las 9 se observaba gran movimiento, era que se celebraba la fiesta principal.

A las 9 tuvo lugar en la hermosa pilla, oficiando el Rdo. P. Claudio udado de los PP. León y Constanno (Pasionistas).

Ocupa la Sagrada Cátedra Mons. migó Proto-Notario Apostólico. Di: Que toda la religión está vinculada en estas casas.

Habla del cariño, afecto y caridad para con los ancianitos por las ermanitas de los Pobres.

En estas casas se ve el amor heroso a la religión.

Habla luego de Marta y María.

El ilustre orador fué muy felicido.

La parte musical estuvo a cargo la comunidad.

Un bello adorno presentaba la calla linda y hermosa.

VISITA

Visitamos luego el establecimienot Visitames luego el establecimiento unión de Sor María de San Annio (Visitadora) y de la Superiora empre atenta y bondadosa Sor Encarnación, amplios dormitorios, limos y ventilados.

En nuestra visita tropezamos con ancianita Inocenta Armenteros, tigua sirvienta de la familia de s Rivero, grande fué su alegría ando Sor, Encarnación le indicó ienes éramos, un saludo cariñoso ra todos, nos dice, cuando vienen verme Papín y Ñico?

Se sirvió a los ancianitos un desuno especial, chocolate, bizcochos cigarros.

A las 12 un almuerzo que consisó en :Sopa, Arroz con pollo, puerco isado, dulces, vino, café y tabas.

Entre vivas a la Visitadora y Superiora una anciana, pero muy anana grita: ¡Vivan los Rivero! ¡Viva DIARIO DE LA MARINA! y es e aquella ancianita había pasado casa de Don Nicolás sus años de da.

Nos retiramos altamente impreonados.

A las 3 se celebró la última parte el programa con Exposición, rosao, ejercicio y reserva.

La verdadera religión, como muy en decía Mons. Amigó, está en es s casas.

Noventa ancianos tienen allí albergue y tranquilidad.

Nuestra sociedad pudiente debe acticar la religión (caridad) en ess casas.

El asilo Santa Marta, necesita tener en su casa doscientos ancianios, esos despojos de la sociedad e todos llegaremos a ella.

Damas católicas y cristianas teéis la palabra, Mons. Amigó lo inicó bien claro, la religión no conste en asociaciones, consiste en es caridad.

El DIARIO DE LA MARINA felita a toda la Comunidad de las ermanitas de los Pobres del Asilo e Santa Marta y con especialidad la Visitadora Sor María de San Anonio y a la Superiora Sor Encarnaión.

ESPEDIDA DEL SEÑOR ARZOBISPO DE LA HABANA AL SALIR RUMBO A ROMA

Al venerable clero secular y regular, a las religiosas y fieles de nuestras muy amadas diócesis de la Habana y de Pinar del Río.

Venerables Hermanos y amados Hijos en Nuestro Señor Jesucristo:

Al salir para Roma, a fin de cumplir los deseos del Santo Padre, el ual manifestó los de que, a ser posible, se visitase en este año, para anar la indulgencia por él concedida, la Ciudad Eterna, no pudiendo espedirnos de otra manera de vostros, nos valemos de la presente ircular.

Os encarecemos que, por mientras ermanezcamos fuera de la Diócesis, nos encomendéis al Señor para que se digne protegernos durante l viaje y a los fieles que en calidad e peregrinos nos acompañan.

Aunque no venga al propósito, no uremos deciros adios, sin exhortar l pueblo fiel a que vigile mucho, orque muchos son los enemigos que retenden destrir su fe. La propaanda contra el Catolicismo se hace oy muy en especial por medio de ibros, ya regalados ya vendidos, en os cuales se calumnia miserablemente a la Iglesia y sus dogmas son atacados con rabia infernal. Libro que no lleve la aprobación eclesiástica, no lo admitáis, déoslo quien os l o dé. Vigilad, porque, el enemigo da vueltas buscando a quien devorar, os diré con San Pedro.

Llevamos al Santo Padre vuestra devoción y obediencia; os traeremos su bención; y, mientras, sea la nuestra el testimonio del particular afecto que en Cristo os profesamos.

Nos despedimos, pues, del Venerable Clero Secular y Regular, de las Religiosas y de todos los fieles de Nuestras muy amadas Diócesis de la Habana y de Pinar del Río.

Habana, 20 de julio de 1933.

✠Manuel, Arzobispo de la Habana, Admor. Apostólico de Pinar del Río.

Por mandato de S. E. R.

Dr. Alberto Méndez.
Deán-Secretario.

ALQUILERES

a1 HABANA

ALQUILO CASA, Corrales 237, es moderna, barata, buen punto, una cuadra de Monte. Llave altos de la misma. Informan: Morro No. 30. Telf. M-4080.
A-1 21746 31 Agt 4

OBISPO 121, SE ALQUILAN bonitos altos con 5 cuartos, muy frescos. Llaves en el 119 altos. Informan: Lamparilla 48, A-3490.
A-1 21787 31 Agt 7

ALQUILO: SAN LAZARO 305, hermosa casa, bajos y primer piso, gabinete sala, recibidor, 4 habitaciones, baño intercalado, comedor al fondo, cocina y cuarto criados. Informan: Manzana de Gómez 240. Telf. A-4893.
A-1 21775 31 Agt 8

ALQUILO MODERNO PRIMER piso, Monte 168, terraza al frente, sala, comedor, 4 habitaciones, baño intercalado, agua caliente, comedor al fondo, cocina gas, cuarto servicio de criados independientes.

TENERIFE 69 ALTOS, compuestos sala, saleta, 6 habitaciones, comedor al fondo, cocina gas, servicio completo, gran patio. Informes sobre estas casas. A-2066.
A-1 21765 31 Agt 10

MODERNO 2do. PISO, acabado de pintar, Rayo No. 66, cerca de Reina. Sala, comedor, cuatro habitaciones, calentador, baño intercalado. Informan en primer piso. Teléfono A-1529.
A-1 2176231 Agt 9

ALQUILERES

a1 HABANA

ALQUILO. BELASCOAIN 125, entre Reina y Estrella, precioso fresco y ventilado segundo piso, 3 habitaciones, cocina gas. Para más informes: Manzana de Gómez 240. Telf. A-4893.
A-1 21768 31 Agt 8

a2 VEDADO

ALQUILO: VEDADO. Calle F., entre Tercera y Quinta, altos y bajos modernos, con terraza, gabinete, sala, tres habitaciones baño intercalado, comedor al fondo cocina, pantry y cuarto con servicio de criados. Informan: Manzana de Gómez 240. Telf. A-4893.
A-2 21772 31 Agt 8

ALQUILO, CALLE 14, entre Línea y Calzada, altos y bajos. Precio de situación. Informan: Manzana de Gómez 240. Telf. A-4893.
A-2 21769 31 Agt 8

LA CASA DE LAS FIGURAS

Se alquila para extensa familia, Legación o Clínica, con numerosos y hermosos cuartos, gran salón comedor, 3 baños, cocina, garage, rodeado de jardines, frente tres calles, lujoso portal, pisos de marmol, 36 metros en frente. Precio, 75 pesos, Quinta de Lourdes, Calle Máximo Gómez 62, Guanabacoa. Informan: Calle Goicuría 24, esquina Luis Estévez, altos, Santos Suárez.
A-2 21725 31 Ag. 2

LA COMPAÑIA DE JESUS

¡Se ha escrito tanto de San Ignacio y de la Compañía! Las bibliotecas se encuentran atestadas de libros y folletos escritos en pro y en contra de los Jesuitas, sin duda más en contra que en pro.

En la biblioteca del British Museum es tan abundante la bibliografía jesuística, que se ha impreso un catálogo especial para contenerla. Discursos, dramas, novelas, canciones, libelos, historia... todavía no hay una historia crítica, completa y terminada.

En el libro, en el periódico, en el teatro, en la calle... se habla tanto de los Jesuitas y en tan diversos tonos.

Frente a la Compañía no se puede adoptar una posición indiferente, o se la ama, o se la odia, no caben términos medios; o al menos en la práctica así resulta.

Nunca faltaron representantes de esta antitética postura; frente al retractor iracundo o turbulento, el incondicional admirador. Frente al individuo al que, como dijo un autor alemán, las iniciales S. J. le producen el efecto excitante que al toro causa la muleta roja, la devoción de una Teresa de Jesús, un Tomás de Villanueva, un Menéndez y Pelayo, o la aureola de sabiduría y santidad con que el pueblo nimbaba ya a la Compañía desde sus primeros pasos, y que Cervantes pone en boca de Ciprión»... yo he oído decir de esa bendita gente, que para repúblicos del mundo no los hay tan prudentes en todo él, y para guiadores y adaliles del camino del cielo, pocos les llegan: son espejos donde se mira la honestidad, la católica doctrina, la singular prudencia y, finalmente, la humildad profunda, base sobre quien se levanta todo el edificio de la bienaventuranza».

Esta doble actitud respecto a la Compañía, no es obra del acaso, o de espontáneas reacciones sin ley que la determine; es la resultante de la lucha eterna planteada en el mundo entre el bien y el mal, que en una concepción estilizada de la historia son los dos únicos y supremos motores que impulsan a la humanidad. Este bien y mal que el autor de los Ejercicios representó en la meditación de «las dos banderas». Para San Ignacio no cabía término medio: o con Jesús o con Satanás. He aquí explicada la posición que se guarda para con la Compañía: o con ella o contra ella.

La Compañía, en su primera parte representa un destacado papel, en el drama eterno del bien y del mal, en su mismo nacimiento plástico se encarnan estos principios en dos nombres: Loyola y Lutero.

Nacen a la historia casi simultáneamente, y con un sincronismo impresionante, mientras Lutero se prepara a desgarrar el cuerpo de la Iglesia, Loyola se apresta a defenderlo.

El fraile apóstata, frente al soldado convertido. He aquí el duelo entre el bien y el mal. Frente al impetuoso teutón, el vasoo intrépido.

Esta batalla, que en su mismo nacimiento comienza la Compañía, es su vida, su timbre de gloria, su razón de ser; para ella la suscitó la Providencia en los momentos más críticos de la Iglesia.

En el continuo remozarse de la Esposa de Cristo, inmutable en sus fundamentos, en esa perenne juventud, que la hace de todos los tiempos, representa la Compañía una inyección de sabia vigorosa en su tronco secular. En los instantes en los que no sólo era combatida por sus enemigos exteriores, sino que parecía llevar en su seno el principio de la muerte: «cuando se acercaba a su apogeo el aseglaramiento en las esferas eclesiásticas de Italia— dice Pastor,—y con un Papa español, Alejandro VI, la corrupción del Renacimiento invadía hasta la misma silla pontificia: nació cabalmente en España el hombre que, por la incomparable universalidad de su acción, había de contribuir más poderosamente que otro alguno a renovar la Iglesia y a compensar sus graves pérdidas con nuevas conquistas. Aquel varón era Ignacio de Loyola».

Así nació la Compañía para ser brazo de Dios.

Combatida por todos los enemigos del bien, con todas las armas, en todos los tiempos, en todos los campos. ¡Qué importa! Sus enemigos cumplen para ella de una manera providencial con aquel deseo de su Santo Fundador de que fuera perseguida. Cuando la combaten para destruirla, no saben que por la persecución, como la sal, la preservan de la corrupción y la mantienen siempre en jaque dispuesta a reñir las batallas del Sumo Capitán de los buenos.

EL PADRE CRISTOBAL HA SIDO TRASLADADO A SANCTI SPIRITUS

La obediencia ha destinado al P. Cristóbal, perteneciente a la Orden del Carmen, para formar parte de la Comunidad de la misma en la antigua villa de Sancti Spíritus.

El P. Cristóbal que gozaba en nuestra capital de gran estimación por su carácter afable y bondadoso, fué hasta recientemente fecha Vicario Provincial de los Carmelitas en Cuba y en la actualidad Vicario de la Iglesia del Carmelo en el Vedado, cargos en los cuales se granjeó el afecto y cariño de cuantos lo trataron.

Muy sentida ha de ser en nuestra capital la marcha del P. Cristóbal para Sancti Spíritus, a donde lo destinan sus Superiores.

El DIARIO DE LA MARINA al lamentar la marcha de tan distinguido sacerdote de la Habana, le desea muchos éxitos en su nueva residencia.

ALQUILERES

a2 VEDADO

17 ENTRE 8 y 10, preciosa casa interior, fresca, cómoda y amplia con sala, comedor, 3 hermosas habitaciones, baño, cocina, patio grande, etc. Totalmente independiente y propia para familias de gusto. Precio inigualado. Informan: Goizueta. F-3937.
A-2 21801 31 Agt 6

VEDADO: H y 21, piso alto, sala, comedor, tres habitaciones, baño de lujo, cocina, cuarto y servicio de criados, se da muy barato. Llaves bodega.
A-2 21743 31 Agt 5

ALQUILO EN LA CASA Paseo, entre 19 y 21, Vedado, magníficos altos, con terraza, sala, 4 habitaciones, 2 baños intercalados, comedor al fondo, cuarto con servicio de criados. Informan: Manzana de Gómez 240. A-4893.
A-2 21774 31 Agt 8

RESIDENCIA EN EL VEDADO

En la Calle B. número 12, del Vedado, casi esquina a la Calzada. Se alquila muy barata, la hermosa casa de una planta, terminada de pintar, compuesta de las siguientes piezas, todas ellas con piso de marmol, zaguán, recibidor, sala, saleta, seis grandes cuartos, galería, portal, comedor, repostería, cocina y despensa, dos patios interiores, garage para dos máquinas, cuartos y baño para el chofer, cuartos de criados, dos cuartos altos y magníficos baños. La llave en la tienda de ropas de la esquina de Calzada. Informes: M-9100.
UH A-2 20902 22 Ag 1

a5 J. DEL MONTE Y LA VIBORA

ALQUILO: SAN MARIANO, esquina M. Figueroa, frente Parque Mendoza, chalet moderno, jardín, portal, sala, recibidor, comedor, cocina, cuarto criados y garage bajos; y 5 habitaciones, baño intercalado y terraza, en los altos; también una buena habitación azotea. Informan: Manzana de Gómez 240. Telf. A-4893.
A-5 21773 31 Agt 8

a6 SANTOS SUAREZ Y MENDOZA

SANTOS SUAREZ. Se alquilan modernos altos, San Emilio 142, terraza, sala, saleta, tres hermosos cuartos, baño completo, cuarto criados, 18 pesos. Telf. FO-1817.
A-6 21097 31 Ag. 4

a7 LUYANO

ALQUILO, en Concha y Guasabacoa, bajos y altos, con sala, tres habitaciones, baño y cocina, desde $12. Informan: Manzana de Gómez 240. Telf. A-4893.
A-7 21767 31 Agt 8

b1 NAVES Y LOCALES

OCASION. SE ALQUILA para cualquier clase de establecimiento en lo más céntrico de la Habana, espléndido local Monte 12 y 14. Informan: F-5645.
B-1 21763 31 Agt 3

ALQUILO: CONCHA(entre Reforma y Guasabacoa, nave número 16 con más de 600 metros de superficie, piso de cemento y precio de situación. Informa: Manzana de Gómez número 340. Telf. A-4893.
B-1 21770 31 Agt 8

ALQUILO, EN LUZ Y OFICIOS, local de esquina, propio para establecimiento, con varias divisiones y servicios. Informan: Manzana de Gómez 240. Telf. A-4893.
B-1 21771 31 Agt 8

CUBA ESQUINA A MURALLA, espléndido local para almacén o establecimiento, con más de 1,000 metros superficie, junto con el primer piso de la casa que consta de 9 espaciosas habitaciones, piso mármol y servicios. Precio arreglado situación. Informan: Manzana de Gómez 240. Telf. A-4893.
B-1 21776 31 Agt 8

SE ALQUILA PARA máquina particular un garage con su cuarto para el chauffeur en Gervasio No. 126.
B-1 21759 31 Agt 3

Oficinas y Almacenes

Con elevador eléctrico de pasajeros y carga.

OFICIOS 40

Se alquila este edificio de construcción moderna.

Se compone de cuatro pisos, **cada piso con 700 metros aproximadamente.** Fabricación sólida de concreto.

Se recomienda para grandes Compañías que puede alquilarlo todo o por pisos. Se hacen las modificaciones y adaptaciones necesarias para el lujo que se desee.

Informes:
Machín & Wall Company
Ricla No. 8
B-1 20545 1 Jul. 30

b4 HABITACIONES

EN CASA DE EXTRICTA moralidad se alquila hermosa habitación con todo confort y asistencia, se cambian referencias. Gervasio No. 126, 2do piso.
B-4 21760 31 Agt 4

CALZADA 169, ENTRE I y J. Espléndidas habitaciones, dos baños, cuarto y servicio de criados. No garage. F-5469.
B-4 21761 31 Agt 6

HABITACIONES AMPLIAS, frescas, balcón calle, Obispo 59, altos café «Europa», desde 10 pesos; habitaciones en Azotea interiores desde 7 pesos, lavabo, luz, elevador, especiales para hombres.
B-4 21803 31 Agt 3

SE SOLICITAN

SE DESEA SABER el paradero de Manuel Mosquera, natural de Agüime, Monfort, España. Informan: Amistad 83-A, Enrique Nieto.
SP 21214 26 Agt 2

b10 PERDIDAS

EN EL VEDADO, al atardecer de ayer se ha perdido un perrito blanco, lanudo que entiende por MIQUI, La persona que lo entregue será gratificado generosamente. Informan: Señor Colás. Calle 19 No. 155 altos entre J y K., Vedado.
B-10 21799 31 Agt 3

s1 CRIADAS Y CRIADOS

EN LA CALLE 15 entre J y K, se solicitan dos criadas de cuartos, que sepan coser, que traigan buenas referencias, si no las tienen que no se presenten.
S-1 21777 31 Agt 3

SE OFRECEN

s1 CRIADAS Y CRIADOS

DESEA COLOCARSE una joven española para criada de manos o para comedor; tiene buenas referencias. Informan: Teléfono M-4896.
O-1 21778 31 Agt 2

SE DESEA COLOCAR joven española de criada de manos y entiende un poco de cocina o cuartos; tiene referencias. Informan: M-1948.
O-1 21780 31 Agt 2

SE COLOCA española de mediana edad, para cocinar y ayudar a los quehaceres a corta familia, y otra española, mediana edad para criada de manos o cuartos; tiene recomendaciones anteriores. Informan: M-5741
O-1 21781 31 Agt 2

DESEA COLOCARSE joven española, para criada de mano, manejadora o comedor, en Habana, campo o extranjero; tiene buenas recomendaciones. Informan: F-4053. Preguntar por Marta o familia americana.
O-1 21691 31 Ag. 3

JOVEN ESPAÑOLA, desea colocarse de criada de manos; tiene buenas referencias. Teléfono FO-2710.
O-1 21791 31 Agt 2

DESEAN COLOCARSE dos jóvenes españolas para todos los quehaceres de una casa; una duerme fuera: tiene buenas referencias. Telf. FO-2757.
O-1 21790 31 Agt 2

SE OFRECE JOVEN español para criado manos; tiene buena presencia y conoce el giro, lleva varios años trabajando en el giro; tiene buenas referencias y conoce de jardín, informan: U-5144.
O-1 21793 31 Agt 2

SE DESEA COLOCAR una joven española para cuartos o comedor; tiene buenas referencias, desea casa de moralidad. En la misma una cocinera, no le importa hacer alguna limpieza. Teléfono I-3765.
O-1 21792 31 Agt 2

UNA JOVEN ESPAÑOLA, desea colocarse para cuartos o criada, habituada a servicio fino, tiene excelentes referencias de familias distinguidas. Informes: Telf. A-1077.
O-1 21737 31 Agt 3

SE DESEA COLOCAR una joven española de criada de manos, o manejadora y es muy cariñosa con los niños. Desea casa gente de moralidad, sabe cumplir con su obligación y tiene muy buenas referencias. Teléfono M-6309.
O-1 21757 31 Agt 2

SE DESEA COLOCAR una muchacha española para criada de manos o de cuartos, sabe trabajar y es honrada. Telf. U-6611.
O-1 21766 31 Agt 2

DESEA COLOCARSE una joven española para cuartos y coser, sabe cortar un poco, no la importa servir la mesa a la rusa ;tiene referencias. Telf. F-1300.
O-1 21754 31 Agt 3

SE OFRECE UN BUEN CRIADO español, de servicio fino de comedor y ayuda de cámara; tiene buenas referencias de casas conocidas donde ha trabajado. Informan: Telf. U-6893.
O-1 21699 31 Ag. 4

SE DESEA COLOCAR una muchacha española, para criada de mano o para cominar y limpiar, a corta familia, tiene buenas referencias. Telf. A-9336
O-1 217000 31 Ag. 3

SE DESEA COLOCAR una joven española, de criada de cuartos o comedor; sabe bordar y tiene referencias. Telf. X-2300.
O-1 21698 31 Ag. 3

TWO WILLING and industrions english speaking girls with good references désires position as nurse. Maid cook or General. Call. Juanita. FO-3408.
O-1 21689 31 Ag. 3

SE DESEA COLOCAR una joven española, para criada de mano o para los quehaceres de un matrimonio: tiene buenas referencias, Telf. U-6601.
O-1 21688 31 Ag. 2

SE DESEA COLOCAR una muchacha española, para criada de mano o de cuartos; tiene recomendaciones, es seria y formal y desea casa de moralidad. Llame: M-1491.
O-1 21710 31 Ag. 2

JOVEN ESPAÑOLA, desea colocarse para criada de mano, acostumbrada en el país,; no le importa salir al campo y excelentes recomendaciones. Telf. A-0134.
O-1 21685 31 Ag. 3

SUSCRIBASE Y ANUNCIESE EN EL «DIARIO DE LA MARINA»

SE OFRECEN

s2 COCINERAS-COCINEROS.

SE DESEA COLOCAR una señora española para cocinar y limpiar o para cocinar solo; es cumplidora de su deber y tiene quien la recomiende. Informan por el teléfono M-5112.
O-2 21783 31 Agt 2

SE DESEA COLOCAR una señora española, de cocinera, sabe cocinar bien tiene recomendaciones, si es casa chica ayuda a la limpieza; en la misma, una joven española, de criada de mano. Telf. U-3476.
O-2 21696 31 Ag. 2

SE DESEA COLOCAR una española joven, de cocinera o ayudar a la limpieza, desea casa de moralidad; tiene buenas referencias y no duerme en la colocación. Telf. F-6218.
O-2 21694 31 Ag. 3

SE DESEA UNA JOVEN española, para cocinar o limpiar; tiene referencias. F-3333.
O-2 21713 31 Ag. 3

COCINERA ESPAÑOLA, buena repostera, desea colocarse, es sola y sabe comprar y disponer la comida; va a cualquier parte, siendo con familia conocida. María. Telf. F-6150.
O-2 21707 31 Ag. 2

DESEA COLOCARSE una joven española para cocinar y limpiar; tiene referencias o criada de manos. F-1300.
O-2 21753 31 Agt 3

DESEA COLOCARSE una señora española, para cocinar, lo mismo ayuda a la limpieza, va fuera de la Habana; tiene referencias. Informan: F-5605.
O-2 21752 31 Agt 2

DESEA COLOCARSE una cocinera española, entiende repostería y sabe cumplir con su obligación y no le importa ayudar en otros quehaceres de casa; tiene la recomiende. Informes en el teléfono F-6169.
O-2 21751 31 Agt 3

UNA ESPAÑOLA DESEA colocarse para cocinar y limpiar a corta familia; tiene referencias. U-5891.
O-2 21750 31 Agt 2

COCINERA ESPAÑOLA, desea colocarse, sabe su obligación; tiene referencias de las casas que ha estado y sabe de repostería. Telf. F-4334.
O-2 21756 31 Agt. 2

DESEA COLOCARSE UNA real cocinera repostera de color; tiene referencias de donde ha trabajado, no importa ir fuera; ganará de $20 en adelante; en la misma un joven español de criado, fino, sabe servir mesa elegante fino, sabe cumplir su obligación; tiene referencias; ganará muy buen sueldo. Telf. F-3464.
O-2 21722 31 Agt 2

DESEA COLOCARSE una buena cocinera y repostera española; no tiene inconveniente en ayudar a otros quehaceres; tiene buenas referencias. Telf. U-5662.
O-2 21718 31 Agt 3

MUCHACHA ESPAÑOLA, se coloca para cocinar o todo el trabajo de corta familia, sabe lavar y planchar, sale al campo; tiene recomendaciones. Teléfono FO-3341.
O-2 21802 31 Agt 2

SE OFRECE UN buen cocinero con gran referencia y prácticas en su arte, lo mismo casa particular que hotel; sin pretensiones. F-5822. F-3448
O-2 21800 31 Agt 3

SE DESEA COLOCAR una experta cocinera ingresa de color, me dediana edad, sabe hacer toda clase de dulces. Teléfono I-7766.
O-2 21798 31 Agt 3

ESPAÑOLA: GENERAL cocinera repostera, desea colocarse en casa de moralidad. Informan: Teléfono F-6090.
O-2 21797 31 Agt 3

COCINERA ESPAÑOLA, de mediana edad, desea colocarse para cocinar y limpiar, siendo corta familia; tiene buenas referencias. Informan: Teléfono F-4482.
O-2 21795 31 Agt 3

DESEA COLOCARSE una muchacha española para cocinar y liampiar o para limpieza solo; tiene buenas referencias. Informan: Telf. U-2539.
O-2 21794 31 Agt 2

COCINERO RESPOSTERO, joven español se desea colocar casa particular, es limpio, ordenado y cumplidor, sin pretensiones y con buenas referencias. FO-2724.
O-2 21786 31 Agt 3

JOVEN ESPAÑOLA, desea colocarse para cocinar o cocinar y limpiar en casa chica, es limpia, cocina bien; tiene referencias. Teléfono F-1140.
O-2 21782 31 Agt 2

s7 JARDINEROS

SE DESEA COLOCAR un joven español, de jardinero o criado; tiene referencias de buenas casas, sin pretensiones y sabe cumplir con su obligación. Informan: Telf. FO-2707.
O-9 21701 31 Ag. 4

VENTAS

1 CASAS.

VEDADO

Calle 17, espléndida casa esquina 657 metros superficie, dos plantas independientes, próxima a Paseo, baratísima, con facilidades de pago. Informa: Guillermo del Monte, Habana 84. A-2474.

LA SIERRA

Calle 2, muy cerca del Parque, casa moderna construcción, tres cuartos, baño intercalado, garage, techos monolíticos, se da en $4.500. También vendo esquina a una cuadra de Galiano, rentando $45. $4.000, G. del Monte, Habana 84. A-2474.
V-1 21758 31 Agt 2

VENTAS

v4 ESTABLECIMIENTOS

VENDO ALMACEN DE VIVERES con tostadero de café y reparto de camiones. No se vende por falta de negocio, sino por falta de atención. Aproveche la subida del café. Oportunidad y con facilidades. Villegas 21, Sr. Pérez.
V-4 21724 31 Agt 3

BODEGUITA EN CALZADA, el mejor y más céntrico lugar Víbora, gran local, alquiler módico, surtido y venta regular para la época. Se vende por poco o ningún efectivo, habiendo garantías a satisfacción. Monte 92, altos, 12 a 3. I-6362.
V-4 21779 31 Agt 2

9 MUEBLES Y PRENDAS

SE LIQUIDA PRECIOSO surtido muebles finos, procedentes casa Grecos. Mesitas, repisas, libreras, costureros, estantes, consolas, espejos, vitrinas, etc., en Obispo 68. Casa Hierro. Aprovechen oportunidad.
V-9 21796 31 Agt 3

MUEBLES MAS BARATOS que nadie juego cuarto $20, idem Arte Modernos $30; juegos comedor $20; juegos sala y recibidor $15; pianos escaparates $5; juegos mimbre, neveras, tomamos sus muebles en cambio; facilidades pago. La Universal, San José 87, entre Escobar y Gervasio. Teléfono U-7453.
V-9 21789 31 Agt 6

DINERO HIPOTECAS

d2 SE OFRECE.

DE ENTIDAD RELIGIOSA, doy de 500 a 5.000 pesos en partidas, sobre casas modernas. Habana o Vedado y Víbora, hasta $2.500. Trato directo. A-9118, de 1 a 3 solamente. Carmen 1-D y Campanario. No corredores.
D-2 21755 31 Agt 4

INTERES GENERAL

¡HERNIADOS NO COMPREN SIN PROBAR: PRUEBEN Y DESPUES COMPREN

ALL ROUND Nuevo breguero, distinto a los demás, inoxidable, 5 años garantía, adaptación y presión perfectas, ALL ROUND es suave, cómodo, sin borde que moleste y con mayor radio de acción sobre el anillo **herniario.** ALL ROUND permite ver si su hernia está bien retenida. No necesita tirantes por entre las piernas. ALL ROUND, se da 10 días de prueba GRATIS. Precio desde $5.00. Venta únicamente, antiguo y acreditada casa de ortopedia. A. D. Román, Luz 87.
I-G 21674 29 Agt 5

PROFESIONALES

DOCTORES EN MEDICINA

Dr. Rafael Peñalver
Catedrático auxiliar de Ortopedia.
Fracturas y deformidades.
Consultas: Martes, jueves y sábado, de 2 a 4 p. m.
Empedrado 35 Telf. A-0280
Clínicas para operaciones «Nuestra Señora del Pilar». Para caso de urgencia, llame (a cualquier hora, día o noche) al
Teléfono: M-6655

DR. ABELARDO LABRADOR
Consultas gratis de 8 12. Pagas de 4 a 6 p. m. Medicina en general. Tratamientos, inyecciones intravenosas y análisis e investigaciones de todas clases, a precios muy económicos. El Departamento de Laboratorio a cargo del Dr. Leonardo García Fox, Catedrático de la Facultad de Medicina, Angeles 3, entre Reina y Estrella. Telf. A-0801.
P-1 21363-65 27 Ag. 26

DR. FRANCISCO J. DE VELASCO
Corazón, Pulmones, Estómago, Intestinos.

DR. RUBEN DE VELASCO
Corazón, Pulmones, Enfermedades de los niños, Consultas de 12 a 2 y de 2a 4 , días laborables. Horas especiales, previo aviso. Salud 34. Telf. A-5418.
P-1 21352 27 Ag. 26

DR. E. PERDOMO
estrechez de la orina, Hidroceles, Sífilis, Impotencia. Calle C. número 4, altos, de 1 a 4 Vedado Telf. F-4822.
P-1 15904 31 Jun. 30

Dr. F. García Cañizares
Graduado de las Universidades de la Habana y Madrid.
Medicina General, Piel, Venéreo y Sífilis.
San Nicolás 8. Teléfono M-9467.
P-1 20346 16 Ag. 15

DR. A. VENERO
Vías Urinarias, Impotencia. Sífilis. Curación rápida. Cuota semanal. Diatermia, Oznoterapia, etc., etc. Consultas de 10 a 12 a. m. y de 4 a 7 p. m. San Miguel 55 esquina a San Nicolás Telf. A-9380.

PROFESIONALES

DR. HORACIO FERRER
OCULISTA
Consultas por turnos, de 2 a 6 de la tarde. Consultas a horas fijas, previamente concedidas, de 8 de la mañana en adelante. Avenida de Wilson y L., Vedado. Telf. F-4831.
P-1 19532 25 Jul. 25

DR. JOSE A. TABOADELA
Medicina interna, especialmente vías digestivas, colitis, dispepsias, apendicitis. Nutrición: anemias, delgadez, diabetes, obesidad. Alteraciones endocrinas: ovarios, tiroides. Afecciones nerviosas (psicoanálisis): histerismo, neurastenia, melancolía, insomnio. Toxicomanías. Consultas diarias, 3 y media a 6 y media, Campanario 57, bajos, esquina Concordia.
P-1 21050 24 Jul. 27

p3 DENTISTAS.

DR. JOSE MARIA GATELL
CIRUJANO DENTISTA
Trasladó su Gabinete Dental a Campanario 72, entre Neptuno y Concordia, donde seguirá cobrando los mismos precios económicos. Extracciones, $1.00. Dentaduras completas, $10.00, de 8 a 8.
P-3 20133 14 Jul. 14

NO MAS PIORREA: El antipiorréico **Onarres**, sorprende por sus efectos maravillos, en muy coro tiempo y con poco costo. Muchos casos curados lo atestigua. Se vende: Droguerías.
P-3 20055 13 Jul. 12

p4 COMADRONAS.

CONSUELO RUDA
Comadrona Hijas de Galicia y Centro Asturiano, ex Interna de la Sala de Partos Balear. Consultas gratis en general, a todas horas. Belascoaín 74, altos Joyería, esquina a J. Peregrino. U-5824.
P-4 20007 12 Ag. 11

ESTRELLA VIÑALS, Comadrona «Hijas de España», Asociación de Damas La Purísima» y particulares. Ultimos procedimientos. Consultas gratis diarias. Precios módicos, San Rafael 152-N., esquina a Oquendo. Telf. U-2826.
P-4 15905 31 Jun. 30

MARIA S. MOLINA, Comadrona «Hijas de Galicia», «La Purísima» y particular, últimos procedimientos. Hago asistencias. Precios módicos. Consultas gratis, diarias. U-4090. Neptuno 206-B., entre Marqués González y Oquendo.
P-4 20560 18 Ag. 2

p5 CLINICAS.

POLICLINICA INTERNACIONAL
Director: David Cabarrocas, San Miguel 130, entre Lealtad y Escobar. U-2737. Cuando vaya al Hospital, Casa de Socorro o Sociedades, fíjese en la Policlínica Internacional. Da gratis: Consultas, Reconocimientos, Rayos X., Rayos Ultravioletas, Luz Alpina, Medicinas, Inyecciones intravenosas, Análisis, Curas, etc. Consultas de 11 a 8.
P-5 16127 2 Jul. 1

ALQUILERES

a1 HABANA

PALACETES, ALTOS fresquísimos, San Miguel 32, próximo Capitolio, Víctor Muñoz 14, (Sitios), pegada Angeles, cuatro dormitorios, baños lujosísimos. Precio situación. Visibles todas horas. Informes: A-7636.
A-1 21704 31 Ag. 1

LEA, QUE LE INTERESA: EN $15.00, POR SU PRECIO, NADA MEJOR

Se alquilan en $15.00, las cómodas y ventiladas casas bajas, calle Agustín Alvarez números 1 y 16, entre Marqués González y Oquendo, a dos cuadras de Belascoaín y una del Nuevo Frontón, acabadas de pintar, compuestas de sala, saleta corrida, tres habitaciones, cocina, patio y demás servicios, con abundante agua, calle pavimentada y alumbrado toda la noche. Vecindario de moralidad. Las llaves en el número 10. El que alquile durante el mes de Agosto, no le correrá el alquiler hasta primero de Septiembre. Informes: Edificio «Bacardí», Apartamento 401, Francisco Torres. De 10 a 12 m. y de 3 a 5 p. m. Telf. A-7830.
A-1 21732 31 Ag. 6

DRAGONES 86, ALQUILO accesoria C por Manrique fresca, cómida, céntrica. Sala, cuarto, patio, cocina, servicio. Llaves. Informes: Cuevas, Gran Hotel. M-9896.
A-1 21593 29 Agt 1

SAN LAZARO 352, ALTOS. Sala, comedorcito, 2 cuartos, cocina, patio, baño instalación eléctrica completa $18.00. Buen fiador o 2 meses adelantados. Llave en los bajos.
A-1 30 Agt. 1

ALQUILO LOS BAJOS, Acosta 63. Sala, saleta, 5 cuartos, baño intercalado, servicio criados, todo moderno 20 pesos. Lla llave en los altos, queda cerca de Egido.
A-1 21671 30 Agt 3

CASAS APARTAMENTOS, recientemente pintados, modernos, ventilados, 2 cuartos, sala, comedor, precioso baño intercalado, cocina, baño de criados. Precios rebajados. Edificio «Fadrón», Neptuno 251, U-5158 y U-1505.
A-1 21643 30 Agt. 4

ALQUILO ALTOS modernos, Infanta 105, entre Santo Tomás y Benjumeda, sala, comedor, 3 habitaciones, baño completo y cuarto criados. Muy fresca por dar a dos calles, 25 pesos. Informes: Telf. A-3061.
A-1 21530 29 Ag. 3

CONSULADO 45, PRIMERO y segundo pisos, sala, saleta, comedor, seis cuartos con lavabos agua corriente, baño completo. Precio reajustado. Llaves misma casa, bajos. Informes: Telf. F-2836.
A-1 21516 29 Ag. 13

CASAS MODERNAS, a la brisa. Sala, 2 cuartos, comedor, baño completo, cocina $16.00. También accesorias, bajos independientes, 2 cuartos, baño, cocina $10.00. Oquendo y Peñalver. Teléfono U-4100.
A-1 21600 29 3Rgt. 13

FOLLETIN 29

"COLECCION PRINCESA"
(NOVELAS ESCOGIDAS)
XLVIII

CORAZONES ALTIVOS

Por

MAGALI

Autora de «El Jardín Encantado» Publicada en esta misma colección

Traducción de Juan Soler Janer

EDITORIAL EUGENIO SUBIRANA. S. A.
Puertaferrisa 14, Entresuelo,
BARCELONA
1933.

De venta en «La Moderna Poesía» Obispo 135. Teléfono A-1171.
De venta en «Cervantes» Galiano 62.

ioso, ¿hay que temer nunca una rectificación?.... ¿Sus decisiones no son para toda la vida?...

¡Ah, la confianza! ¿Qué magnífica forja para fabricar la cadena del amor!....

Pero ¿por qué ha de ser Rosy demasiado rica, y por qué han puesto ambos demasiado orgullo en ocultar sus sentimientos?.... Porque ella le amaba, estaba seguro...

El la leyó, la dulce confesión, en pilas orgullosas que traicionaban su pulas orgullosas que traicionaban seu secreto, y en su semblante trastornado aquella noche en que le sorprendió con Elena en el jardín abandonado....

—Hé aquí los edificios —anunció con una voz resonante Jorge Roy a su amigo.

Alano levantó los ojos.

Lanzó una exclamación de sorpresa.

En una revuelta del camino, surgió bruscamente la fábrica con sus dependencias. A su antiguo propietario, que recuerda bien el vasto terreno inculto que allí se extendía hace tres años, parécele que ha emergido del suelo por ante de encantamiento.

—¡Cáspita! ¡Han trabajado mucho!— no pudo menos de exclamar en un tono de sincera admiración.

Es una transformación increíble. En este desierto diríase que una hada bienhechora ha hecho brotar la vida de un modo repentino, con esta inmensa construcción en la que trabajan todavía una nube de obreros.

Jorge ha ganado otra vez la carretera. A medida que el auto se va acercando, Alano descubre una animación extraordinaria. Siente la ebullición del trabajo fértil, preludio de fecundos resultados. Las chimeneas, levantándose al cielo como cam panarios, lanzan espesas humaredas, a las que presta tonos cobrizos el crepúsculo.

—Es todo eso muy bello esta tarde—murmura Alano amargado, — porque la luz del sol poniente viste todas las cosas de una hermosura superior a la realidad... Sin embargo, cuando la fábrica esté en plena marcha, alejará el encanto del paisaje.

—¡Ah, querido! — replica Jorge— tú pides demasiado... No se puede hacer una tortilla sin cascar los huevos... y la industria no ha hecho nunca alianza con la estética.. Pero pregunta a toda esta gente que ha encontrado aquí trabajo, a precios nunca conocidos en el país, si sienten nostalgia alguna por el terreno inculto que aquí se extendía..

Helos llegados al patio de la fábrica por una puerta ojival cuidadosamente ornamentada. El edificio ha sido construido procurando no desentonar, y su arquitectura exterior imita el estilo de la fachada de la capilla.

Alano contempla el campanario horadado que sale por encima del copudo follaje, como una flor antigua de prolongado tallo.

—Menos mal que no se han atrevido a destruir mi capilla—murmura..

—Fíjate— le hace observar Jorge mientras baja del auto— que no se pueden ver los edificios desde el castillo... No perturban el paisaje....

—¿Y eso qué me importa? —replica Alano. —Si Jonathan Cartier no está contento, peor para él... Con no haber vendido los terrenos estaba al cabo de la calle...

—Quéjate aún — exclama Jorge riendo—, siendo tú quien va a aprovecharse de ello.... Además, Jonathan Cartier no tardará mucho tiempo en vender el castillo...

—¡Ah!

Pero Alano no tiene tiempo de reflexionar mucho rato sobre esta noticia. Un portero, muy administrativo, acaba de abrirles la puerta.

—Bien, caballero, voy a prevenirle por teléfono....

Introduce a los visitantes en un inmenso «hall», muy bien decorado, cuyas ojivas llevan vidrios deslustrados, esperando que las obras artísticas de la casa vengan a reemplazarlos...

Pasado un minuto, régresa:

—Tengo orden de enseñar a los señores la fábrica mientras esperan que los reciba el señor director... Está ahora con los arquitectos —explica.

Alano, a pesar de su impaciencia, no tiene más remedio que dejarse guiar por el cicerone...

CAPITULO XX

RENDICION

De la visita Alano y Jorge volvieron entusiasmados.

El portero les hizo subir por un ascensor comodísimo hasta el piso en que se encontraba el despacho del director.

En la primera sala en que fueron introducidos, Alano encontró a un señor bajito de cuerpo, con redondos lentes de concha, a quien Jorge le presentó inmediatamente:

—El señor Mordax, subdirector de las «Vidrierías de Notre-Dame-aux-Bois»...

El joven le miró con dureza.

—¡Ah!.... ¡es usted mi... colaborador desconocido!— díjole irónicamente.

El hombre protestó, algo encogido:

—¡Oh! ¡mi papel ha sido tan insignificante!....

—No tanto como usted quiere suponer... Habrá necesitado usted rebuscar mucho entre mis papeles y entre los manuscritos antes de llegar a obtener las fórmulas definitivas..

Mordax señaló la puerta que daba a la habitación vecina, despacho del director:

—¡Me han ayudado!

Después, bruscamente:

—No los detengo a ustedes; los están esperando....

Abrió y dejó el paso libre a los visitantes, mientras Alano pensaba:

—¡Por fin! Vamos a conocer a este misterioso director...

No había atravesado aún el dintel cuando una voz femenina le inmovilizó dejándole helado:

—Pasen ustedes, señores... Sean bienvenidos.

En el centro de la inmensa pieza que formaba rotonda, cuyas anchas cristaleras se incendiaban con la luz rosa del crepúsculo; detrás de una mesa llena de papeles y libros, se encontraba una joven que Alano contempló despavorido.

Tenía, bajo sus cabellos de color de bosque otoñal que el joven conocía tan bien, una frente pura como de Diana feroz y grandes ojos llenos de luz, de una luz indefinible y cambiante como la de aquellos países lejanos de donde vino...

Pero, por primera vez, Alano descubría en ella aquel semblante grave, aquel perfil serio que produce el constante estudio. Era ella, y ella se parecía tan poco a la que había conocido, como si fuera una hermana gemela, con el mismo semblante, pero con alma diferente...

Todo, hasta su traje obscuro y severo que le daba una gracia simple y distinguida, despistaba a Alano, dominado aún por el anterior recuerdo.

Repentinamente, se le acercó con una sonrisa....Solamente entonces la reconoció perfectamente, y murmuró:

—Rosamunda....

—Sí, soy yo....—dijo tranquilamente.

Y con una voz jovial:

—¡Por fin, señor colonial! Hace falta Roma con Santiago para lograr que vuelva usted al redil... y los esfuerzos de todos sus amigos.. ¿Podemos o no matar en su honor el ternero cebado?...

Alano tenía entre las suyas la pequeña mano que se le había ofrecido y se hallaba tan fuera de sí, que la mantenía deliciosamente estrechada, sin darse cuenta de que Jorge, mucho menos tardo en comprender, pues la emoción no le ofuscaba, había desaparecido discretamente.

El ruido de la puerta, al cerrarse, le hizo volver a la realidad.

M.E.C.D. 2016

ALQUILERES

a1 HABANA

HORROROSA GANGA

En $20.00, se alquilan los lujosos y modernos bajos de Benjumeda número 48, entre Marqués González y Oquendo, a dos cuadras de Belascoaín, acabados de pintar, compuestos de sala, saleta corrida, tres habitaciones, baño completo intercalado, calentador, cocina, etc. La llave al doblar, Pasaje Agustín Alvarez número 10. El que alquile durante el mes de Agosto, no le correrá el alquiler hasta primero de Septiembre. Informes: Edificio «Bacardí», Apartamento 401, Francisco Torres. Telf. A-7830. De 10 a 12 m. y de 3 a 5 p. m.
A-1 21730 31 Ag. 6

SE ALQUILAN LOS altos de Monte 99, con cuatro habitaciones, comedor y buena cocina, muy propios para personas que se dedican a dar comida. Precio, 25 pesos. Informan en los bajos.
A-1 21735 31 Ag. 6

ALQUILO, EN 15 PESOS, altos modesnos, Condesa 26, primer piso, entre Campanario y Manrique. La llave en los bajos. Informan: Cienfuego 4, Sasstrería. M-3820.
A-1 21534 29 Ag. 1

CAMPANARIO 56, segundo piso, casa moderna, fresca, sala, recibidor, tres habitaciones, baño intercalado, comedor, cuarto y servicios criados, etc. Informan, Campanario 54, principal.
A-1 21583 29 Agt. 1

Edificio Providencia

CARLOS III No. 12, PISOS ALTOS
Cómodos, frescos, confortables, sala, comedor, 2 y 3 cuartos dormitorios, cuarto y servicio criados. Con entrada independiente. Elevador día y noche. Renta de situación.
A-1 21569 29 Ag. 1

ALQUILO, SOL 10, PRIMER piso. Se comone de sala, saleta, 3 habitaciones, comedor, cocina y demás servicios. Informes: Cuba 100. A-2596.
A-1 21563 29 Ag. 4

ALQUILO, VIVES 196, ALTOS. Se componen de sala, saleta, 3 habitaciones, cocina, comedor y demás servicios. Informes: Cuba 100. A-2596.
A-1 21561 29 Ag. 4

ALQUILO, VIVES 196, bajos. Se componen de 2 habitaciones, comedor, cocina y demás servicios. Además, tiene un salón propio para establecimiento o depósito. Informes: Cuba 100. A-2596.
A-1 21565 29 Ag. 4

ALQUILO, VIRTUDES 109, bajos. Se componen de sala, saleta, 4 habitaciones, cuarto para criados, comedor y servicios sanitarios. Además, tiene patio y traspatio. Informes: Cuba 100. M-2596.
A-1 21564 29 Ag. 4

HABANA: NEPTUNO 342, altos y bajos, con 4 y 5 habitaciones y garage, en 30 y 25 pesos. Llave, de 2 a 5. Informan: F-3959.
A-1 21542 29 Ag. 3

EN 32 PESOS, SAN MIGUEL esquina Lucena, elegante y fresco primer piso, (hay elevador), con sala y comedor decorados, cinco cuartos, baño completo, cocina, calentador gas, cuarto y servicio criados. Informa el portero. Telfs. U-4489 y U-2925.
A-1 21546 29 Ag. 1

EN 25 PESOS, SAN MIGUEL esquina Lucena, hermosos pisos, sala, comedor decorados, tres cuartos, baño completo, cocina, calentador gas, servicio criados. Informa el portero. U-4489 y U-2925.
A-1 ... 29 Ag. 1

SE ALQUILAN

Santa Clara 5, altos, sala, recibidor, cuatro habitaciones, baño completo, comedor, cocina y demás servicios. Alquiler reducido. Verla, de 4 a 6 p. m.

SUAREZ 137, BAJOS, modernos, con sala, dos habitaciones, baño completo, comedor y cocina. Alquiler reducido. Llave en Aguila 319, de 8 a 12 a. m.

INFORMAN:
COMPAÑIA DE SEGUROS «EL IRIS».
Empedrado No. 34. Telf. A-1294.
A-1 21524 29 Ag. 1

$14 Alquilo los bajos más modernos de Luyanó, a 10 minutos del Parque Central, sala, 4 cuartos y baño completo. Con sala y dos cuartos, a 12 y 8 pesos. Nada mejor, ni más barato en La Habana. Una cuadra de los tranvías Calzada de Concha, Arango esquina a Justicia. Llaves en la Bodega.
A-1 21441 28 Ag. 1

SE ALQUILAN

Modernos altos, Peña Pobre número 5-A., a una cuadra del mar. Muy frescos. Compuestos sala, comedor, 4 habitaciones, baño intercalado completo, cuarto criados y servicios. Alquiler, 30 pesos.

Los altos de Aguacate 100 (entre Teniente Rey y Amargura), sala, comedor, 3 habitaciones y una independinete más en la azotea (con agua en la misma), baño completo intercalado, cocina y servicio de criados. Alquiler, 30 pesos.

LOS BAJOS DE AGUILA 158, a una cuadra de Monte, sala y saleta corridas, 4 habitaciones, gran patio, baño y cocina. Alquiler, 22 pesos. Para más informes: Peletería «La Isla». Monte y Factoría. Telf. A-6699.
A-1 21421 28 Ag. 2

ARAMBURU Y ANIMAS, casas modernas con sala, comedor, dos y tres habitaciones, baño intercalado y cocina. Todo flamante. Alquileres módicos. Informan; Empedrado 49. Telf. A-2021.
A-1 21451 28 Ag. 1

EMPEDRADO 49. Se alquilan preciosos pisos en edificio moderno con ascensor, sala, comedor, una y dos habitaciones, baño y cocina. Alquileres módicos. Informa el conserje.
A-1 21450 28 Ag. 1

ALQUILO MARQUES GONZALEZ 10 altos entre Neptuno y Concordia. 2 amplios cuartos, baño intercalado, sala, comedor, $14.00 Informan en la misma.
A-1 21481 28 Jul 31

VILLEGAS 111, ALQUILO primero y segundo pisos, modernos, sala, recibidor, cuatro cuartos, baño intercalado, servicios, comedor, cocina gas. Llaves en bajos. A-9745.
A-1 21447 28 Ag. 12

CASAS MODERNAS, bien situadas, Habana y Luyanó, sala, recibidor, 2 y 3 habitaciones, comedor, baño, cocina y patio. Desde 10 pesos en adelante, Ferretería, Belascoaín esquina San Rafael. U-5215
A-1 21459 28 Ag. 7

SE ALQUILAN ALTOS, Trocadero 73, sala grande, 6 habitaciones, cuarto baño, cocina y patio. Precio mínimo: 30 pesos. Informan: Telf. A-5540.
A-1 21361 27 Ag. 1

SE ALQUILAN CASAS, Vapor 15 y 19, y 23, sala, tres habitaciones, patio, servicios en el patio. Informan: Telf. A-5540. Precio: 15 pesos.
A-1 21359 27 Ag. 1

ALQUILERES

a1 HABANA

SE ALQUILAN MODERNOS altos, Salud 39, al costado Iglesia Caridad, sala, comedor, 3 cuartos, baño lujoso intercalado, cuarto y servicio criados. Alquiler, 24 pesos. Dueño: F-1806. Llaves bajos.
A-1 21442 28 Ag. 1

BAJOS MODERNOS, muy amplios, acera de la brisa, baratos, Espada 24, entre San Rafael y San Miguel. Informes allí, Sra. Carmen García, altos, al fondo.
A-1 21443 28 Ag. 2

ARAMBURO 23, esquina San Rafael, altos modernos. Recibidor, sala, comedor, tres cuartos, baño completo y cocina $23.00. Informes A-6420.
A-1 21369 27 Ag 3

JOVELLAR 14 altos y bajos, entre Hospital y Aramburo. Recibidor, sala, comedor, tres cuartos con closets, baño intercalado, servicio de criados $25.00. Informes A-6420.
A-1 21370 27 Ag 3

MAZON 31 altos, se alquilan dos pisos altos, con sala, comedor, dos y cuatro habitaciones, baño completo. Precio rebajado. Informes A-6420.
A-1 21371 27 Ag 3

UD. ALQUILARA
BUENAS CASAS

SI SE FIJA EN LAS SIGUIENTES Y LLAMANDO POR EL TELEFONO: F-2134. FIJESE EN PRECIOS:

PADRE VARELA 17, para Bodega, completa para abrir. Precio: 50 pesos. Informan: F-2134.

CALLE 27 NUMERO 372, sala, saleta, cuatro habitaciones, baño, cocina. Precio: 25 pesos. Informan: F-2134.

PADRE VARELA 66, local para tienda, completo, con armatostes. Precio: 50 pesos. Informan: F-2134. Puede verse de 4 a 6.

RICLA 32 Y 34, LOCAL, planta baja. Precio 50 pesos. Informan: F-2134.

SAN LAZARO 271, BAJOS, sala, cuatro habitaciones, baño intercalado, comedor al fondo, cocina, cuarto y servicio de criados. Precio: 30 pesos. Informan: F-2134. Puede verse, de 2 a 4.

CARLOS III NUMERO 16-C., bajos, sala, saleta, cuatro habitaciones, baño intercalado, cocina, servicio de criados. Precio: 27 pesos. Informan: F-2134.

COMPOSTELA 107, LOCAL en la planta baja y casa de vivienda, en los altos. Precio: 50 pesos. Informan: Telf. F-2134.
A-1 21311 27 Ag. 7

SE ALQUILAN
HABANA-MARIANAO

SAN JOSE 212-A ALTOS, entre Basarrate y Mazón, con sala, dos cuartos, comedor, cocina y demás servicios . . . $ 16.00

VEDADO: 21 NUMERO 471, entre 12 y 14, bajos, con sala, comedor, dos cuartos, baño intercalado completo, cocina y servicio de criados . . . . . $ 25.00

VEDADO: 21 NUMERO 471, entre 12 y 14, altos, con sala, comedor, tres cuartos, baño intercalado, cocina y servicio para criados . . . . . . $ 25.00

LAWTON 10, ENTRE Concepción y Dolores, sala, comedor, tres cuartos, comedor, baño, cocina y demás servicios . $ 15.00

SAN MARIANO 36, entre San Anastasio y Lawton, con portal, sala, saleta, tres cuartos, comedor, baño intercalado, cocina y servicios, patio y traspatio. Garage . . . . . $ 20.00

DIEZ DE OCTUBRE 655, espléndido local para establecimiento, al lado del Paradero de los Tranvías de la Víbora . . . . $ 75.00

LA SIERRA: CALLE 26 de Miramar, esquina a 2 de La Sierra. Lujoso chalet de dos plantas, con hermosos jardines, terrazas y mirador. Planta baja: sala, recibidor, hall, dos cuartos y baño intercalado, cocina, cuartos y baño intercalado, cocina y demás servicios. Planta alta: hall, tres grandes cuartos, baño intercalado, terrazas y un cuarto alto, especialmente decorado. Garage para dos máquinas, dos cuartos y su baño para el servicio. Tiene closets y adornos especiales de marmol, bronce y plata $100.00

HABITACIONES
EN DIEZ DE OCTUBRE número 655, al lado del Paradero de los Tranvías Víbora. Con patio central .. $5.00 $ 6.00

INFORMES:
ROSALES Y LAVEDAN
Abogados.
ADMINISTRACION DE BIENES
Telfs. M-6946, M-6947 y M-6948.

ALQUILAMOS

Sol números 21 y 23, altos; Oquendo 40, altos y bajos; Carlos III números 201 y 203, altos; Oquendo número 29, bajos; Jovellar número 26, altos; Flores número 28, altos y bajos; San Lázaro número 325, bajos; San Lázaro número 329, altos y bajos; San Rafael y Basarrate, altos y bajos; Rodríguez número 17, altos; Ensenada número 6 y Obrapía número 5, altos. Precios reducidos. Informan: A-1752. Obrapía número 7.
A-1 20725 20 Ag. 9

SE ALQUILAN LOS altos de la casa Virtudes No. 13 esquina a Industra, con sala, comedor y diez cuartos. La llave en la mismo. Informan: Machín, Ricla No. 8. Teléfono A-2688
A-1 21257 26 Ag. 1

SE ALQUILAN LOS bajos de Malecón 54 entre Galiano y San Nicolás. Sala, comedor, cinco habitaciones baño, cocina y servicio criados. Informes: Planiol Desagüe 62. Teléfono U-4985.
A-1 21263 26 Agt. 3

SAN RAFAEL 141 y 157, altos y bajos, entre Lucena y Marqués González y Marqués González 6, entre San Rafael y San José. Sala, comedor, 3 cuartos, baño y servicios. Precio reducido, agua abundancia. A-6420
A-1 21376 27 Ag 3

LUGAREÑO 3 entre Ayesterán y Almendares, cómoda casita para corta familia. $12.00. Llave en la misma. Informes A-6420.
A-1 21378 27 Ag 3

MALECON 4 bajos, al lado del Unión Club, con entrada por San Lázaro 24. Propios para club o familia numerosa. Llave en la misma. Informes A-6420.
A-1 21379 27 Ag 3

TROCADERO 109, altos y bajos, casi esquina a Galiano. Sala, comedor, tres cuartos, baño completo. Precio rebajado, Llaves en el alto. Informes A-6420.
A-1 21380 27 Ag 3

ALQUILO, CUBA y Santa Clara, piso alto, recibidor, sala, 3 cuartos, comedor, cocina, cuarto y servicio criados, baño intercalado, patio. Fabricación moderna. Precio baratísimo. Informes, allí. Rodríguez y Compañía.
A-1 21156 25 Ag. 9

NEPTUNO 236-A. Moderno segundo piso, acabado de construir. Tres cuartos baño intercalado, sala, saleta, comedor y cuarto de criados. Informan: Hotel Florida. A-1131.
A-1 21011 23 Agt. 2

ALQUILERES

a1 HABANA

ESCOBAR 42, ALTOS, moderno piso, sala, saleta, 3 cuartos, baño intercalado, 25 pesos. Puede verse de 3 a 5. Informes: Telf. A-5418.
A-1 21353 27 Ag. 6

SE ALQUILAN los bajos San Lázaro 218. Sala, saleta, dos habitaciones, baño intercalado, cocina de gas, cuarto de criados y patio. Monte No. 170. Teléfono A-2066.
A-1 21395 27 Ag 6

CUBA 18, frente al nuevo Malecón. Cómodas casitas con servicios modernos, luz y teléfonos a precios reducidos. Informes en la misma.
A-1 21381 27 Ag 3

CASAS MUY BARATAS

Se alquilan, Infanta 43, altos y bajos, magníficos y ventilados, terraza, sala, comedor, tres habitaciones, baño intercalado y cocina. Informes: Ramón G. Fernández. U-1157.

ESTRELLA 237, BAJOS, con sala, comedor, 3 habitaciones, cocina y patio. Precio de situación. Informes: Ramón G. Fernández. Infanta 47. Telf. U-1157.

DESAGUE 88, CASI ESQUINA Infanta, compuesta de sala, comedor, 2 habitaciones, baño y cocina. Más informes: Ramón G. Fernández. Telf. U-1157.

TAMBIEN, CONCHA y Velázquez, en Luyanó, moderna, compuesta de sala, comedor, 3 habitaciones, con baño y servicio moderno. Más informes: Ramón G. Fernández. Telf. U-1157.
A-1 21252 26 Ag. 1

ALQUILO, MANRIQUE 117, entre Dragones y Salud, primero y segundo piso, recibidor, sala, cuatro cuartos, comedor al fondo y doble servicio. Llave en los bajos. Informan: FO-2928.
A-1 21116 25 Ag. 2

MANRIQUE 10, entre San Lázaro y Lagunas, amplia casa, bajos, sala, saleta, tres habitaciones, regio baño intercalado, comedor, cocina, cuarto y servicio criados. Llaves, bajos, izquierda. TeAlf. M-6453.
A-1 21109 25 Jul. 2

ALQUILO, COMPOSTELA 205, bajos, 5 apartamentos, cocina y baño, 15 pesos. Véala, que le conviene. La llave en los altos. Informes: Pernas, Villegas 127. Telf. M-9425.
A-1 21241 26 Ag. 1

SE ALQUILAN

BERNAZA 52, ALTOS, sala, recibidor, 5 cuartos, 2 baños, cocina, pantry, cuarto y servicio criados, 34 pesos.

CALLE 21, NUMERO 60, entre 8 y Crecherie, bajos, sala, comedor, 3 cuartos, baño moderno, cocina, servicio criados, 25 pesos.

DIEZ DE OCTUBRE y Patrocinio, altos, cómodos departamentos de 2 y 3 cuartos, sala, comedor, baño, cocina, cuarto y servicio criados, 15 y 20 pesos.

CONCHA Y ENSENADA, local para Bodega, con mostrador y armatostes, 20 pesos.

19 NUMERO 432, VEDADO, bajos, sala, comedor, 7 cuartos, baño y cocina, 30 pesos.

PICOTA 63, ALTOS, sala, recibidor, 3 cuartos, baño, comedor y cocina, 25 pesos.

DIEZ DE OCTUBRE y Patrocinio, esquina, gran local para Café y Restaurant, 640 metros cuadrados. Precio de situación.

DIEZ DE OCTUBRE 602, próximo Patrocinio, local para establecimiento, 25 pesos.

ALQUILO BAJOS O ALTOS, escalera de marmol, gran sala, espléndida saleta, comedor, 3 cuartos, cocina, baño, Espada 45 entre Valle y San José, próxima San Rafael. Llaves, la misma, 20 pesos.

MONTE 225, BAJOS, gran local para establecimiento, 60 pesos.

CAMPANARIO 16, BAJOS, por Lagunas, sala, recibidor, 2 habitaciones, baño intercalado, comedor y cocina, 25 pesos.

HABITACIONES

Cádiz 59	$4.00 a $8.00
Factoría 70 . . .	$5.00 a $8.00
Gloria 117 . . .	$5.00 a $8.00
Aguila 238 . . .	$5.00 a $8.00

INFORMES:
José Colmenares
Oficios 18. Dep. 308
A-9539.
A-1

ALQUILERES

a1 HABANA

ALQUILO, PEÑALVER 171

Los modernos bajos compuestos de sala, recibidor, 3 cuartos, baño, cocina y hermoso patio, en 17 pesos. Informan: Telf. U-1550, Peñalver entre Arbol Seco y Subirana, Carpintería de A. Novoa y Compañía.
A-1 29403 17 Ag. 1

AVE. DE LA REPUBLICA 313, 2do. piso 4 habitaciones sala, comedor, baño intercalado, hall, servicio criado, decorada, a familias de moralidad. Informan: café Vista Alegre. U-1896, U-6862.
A-1 20947 22 Agt. 1

ALQUILO, SUBIRANA No. 14

Los ventnilados altos, en la acera de la brisa, compuestos de sala, recibidor, tres cuartos, baño intercalado, cocina y despensa. Precio 22 pesos. Informes: A. Novoa y Compañía. Teléfono: U-1550. Peñalver entre Arbol Seco y Subirana. También alquilamos en el mismo lugar, los ventilados bajos compuestos de sala, recibidor, dos cuartos, baño moderno, cocina y un gran patio, en 19 pesos.
A-1 20401 17 Ag. 1

ALQUILO ALTOS, BELASCOAIN y Lealtad, acera brisa, sala, dos y tres cuartos, respectivamente, baño intercalado, comedor, cocina servicio criados. Llaves, Regino, Depósito Trinidad y Hermano. Informes: Sr. Manteca, Prado 90, por Animas. Telf. A-8903.
A-1 20929 22 Agt. 3

a2 VEDADO

ALQUILO LA SEGUNDA planta de la casa Trece número 49, entde 6 y 8, Vedado, con sala, terraza, hall, tres habitaciones de familia, baño intercalado completo, comedor, cocina, cuarto y servicio de criados. Moderna, cómoda y fresca. Informan: F-1744.
A-2 21739 31 Ag. 3

BARATISIMOS ALTOS DE ESQUINA, EN EL VEDADO, $25.00 Y $20.00

Se alquilan los modernos y frescos altos, Calle Diez número 199, esquina a 21, y los altos de Diez número 197, entre 19 y 21, compuestos de sala, saleta corrida, tres habitaciones, baño completo intercalado, calentador, cocina, y servicio de criados. Abundante agua. Llaves en la misma. El que alquile durante el mes de Agosto, no le correrá el alquiler hasta primero de Septiembre. Informes: Edificio «Bacardí», Apartamento número 401, Francisco Torres. De 10 a 12 a. m. y de 3 a 5 p. m. Telf. A-7830.
A-2 21729 31 Ag. 6

VEDADO: ALQUILO, 11 número 135, entre L. y K., modernos altos, con tres cuartos, baño intercalado, de color, sala, terraza, comedor, etc. Tiene garage. Informan en los bajos.
A-2 21708 31 Ag. 5

COMEDOR Y FRESCOS altos, acabados de pintar, alquilo en I 204, entre 21 y 23. Sala, comedor, tres habitaciones, baño intercalado y cocina. Precio situación. Informes la misma.
A-2 21518 29 Agt 4

23 ENTRE B. y C., «Villa Coqueta», sala, saleta, seis cuartos, baño intercalado, comedor, pantry, cocina, dos cuartos de criados y garage. Precio reducido. A-2980 y F-5037.
A-2 21171 25 Ag. 4

SE ALQUILA HERMOSA residencia, de tres plantas, Calle Línea esquina a D., frente a la Parroquia, con toda clase de comodidades y propia para numerosa familia, garage para tres máquinas. Informes: Sr. Manteca. Telf. A-8903.
A-2 20927 22 Agt. 3

ALQUILO ESPACIOSA y fresca casa, 19 número 89, entre 8 y 10, sala, recibidor, 7 cuartos, comedor al fondo 2 baños intercalados, jardín, garage (2) máquinas y otras comodidades. Sr. Lavandeyra. Prado 90. A-8903.
A-2 20930 22 Agt. 3

CALLE 2 NUMERO 3, Vedado. Alquilo la planta alta de esta hermosa casa, capaz para regular familia con todas comodidades terrazas, costado y frente. Precio muy barato. Llave en Calzada y Dos. Edificio «Martí», encargado. Informes: Sr. Manteca. Prado 90. Telf. A-8903.
A-2 20937 22 Agt. 3

SE ALQUILAN ALTOS de la casa Quinta número 80, entre 2 y Paseo, sala, comedor, 4 cuartos, baño completo, hall, jardín y portal. Módico precio. La llave, el encargado de Calzada y Dos Edificio 'Martí'. Informes: Sr. Manteca, Prado 90. Telf. A-8903.
A-2 20922 22 Agt. 3

VEDADO: SE ALQUILA. Calle 22 número 5, entre 11 y 13, casa nueva, con sala, tres habitaciones, doble servicio y todo lo demás necesario Telf. F-3034.
A-2 20993 23 Agt. 1

ALQUILERES

a2 VEDADO

15 ENTRE PASEO y 2. A una cuadra colegio americano moderno piso principal. Sala comedor, 4 habitaciones con baño intercalado y closet, cocina, habitación y servicio criados.
A-2 21595 29 Agt. 1

VEDADO, $10.00, alquilo casita nueva, portal, sala, comedor, cuarto, cocina, servicio y patio. 5a 76 entre A y B. Informan en la última.
A-2 21596 29 Agt. 3

FRESCOS Y COMODOS altos y bajos, independientes, Seis 185, entre 21 y 23, cada piso cinco dormitorios, hall, etc., garage, cuartos y servicio de chofer y criados. Llaves en el 216, enfrente.
A-2 21567 29 Ag. 12

COMODOS Y FRESCOS altos, acabados de pintar. Alquilo en I. número 204, entre 21 y 23, sala, comedor, tres cuartos, baño intercalado y cocina. Precio situación. Informan, la misma.
A-2 21518 29 Ag. 3

ALQUILO LOS MODERNOS, cómodos y frescos altos, Calle 8 número 11, entre 21 y 23. Pueden verse, de 2 a 6. Informan: M-9124.
A-2 21520 29 Ag. 4

SE ALQUILA, CALLE 25 entre 24 y 26, Reparto Kohly, (Vedado), amplia y fresca casa, acabada de pintar, con jardín, portal, sala, comedor, cocina, 5 grandes cuartos y garage. Precio económico. Informan: Calle 23 entre 8 y 10 Jardín «La América». F-5247.
A-2 21511 29 Ag. 3

SE ALQUILA, CALLE O. número 8, Edificio «Piloto», frente al Parque El Maine, un piso con muchas comodidades. Tiene garage y elevador. Puede verse a todas horas. Informan en el mismo.
A-2 21501 29 Ag. 3

CALLE A. NUMERO 264, entre 27 y 29, altos, portal, sala, comedor, 5 habitaciones, baño, cocina, garage y cuarto chofer. Informan: 2 número 8. Telf. F-1173.
A-2 21553 29 Ag. 4

PASEO 12, INTERIOR, entre Línea y Once, lujosas casitas, sala, comedor, dos cuartos y demás servicios. Ganga, 16 pesos. Telfs. A-2686 y F-1966.
A-2 21461 28 Ag. 2

VEDADO: CHALET dos plantas, 8 número 215, entre 21 y 23, sala, comedor, recibidor, cuatro habitaciones, dos baños, cuarto, servicio criados, terraza moderna.

SE ALQUILA, CALLE DOS esquina a Zapata, casa moderna, compuesta de sala, dos habitaciones, baño intercalado, cocina. Precio de situación. Informes en los bajos, Bodega.
A-2 21412 28 Ag. 7

CALLE DOS ENTRE 21 y 23. Alquilo espléndido chalet dos plantas, muy fresco. Planta baja: portal, recibidor, living-room, sala, comedor, pantry, cocina, despensa 3 cuartos de criados, servicio de criados, garage para 3 máquinas. Planta alta: 6 hermosos cuartos, 2 paños de lujo, hall y terraza. Informes: Cuba 81, altos. Telf. A-4005
A-2 21448 28 Jul. 31

VEDADO: SE ALQUILAN los altos de la casa Calle 19 número 257, entre D. y E. Informarán en la casa de la esquina de E., en la misma acera.
A-2 21415 28 Ag. 1

VEDADO: SE ALQUILA, Calle 8 entre 23 y 25, sala, comedor, tres habitaciones, baño, patio, traspatio. Informan, al lado.
A-2 21404 28 Ag. 1

SE ALQUILA, FRESCA, amplia casa, Calle 16 entre 15 y 17, cinco habitaciones, sala, comedor, hall, garage. La llave en los bajos. Informes: Telf. A-9147.
A-2 21428 28 Ag. 5

VEDADO. ALQUILO magnífica casa moderna. Portal, sala, recibidor, cuatro habitaciones, baño intercalado, comedor, pantry, cocina, cuarto y baño de criadas. Alquiler $40.00. Informan: FO-7327. Calle 10 entre 15 y 17. Véase de 10 a 12 y de 2 a 6.
A-2 21259 26 Agt. 1

VEDADO: H. NUMERO 135, entre 13 y 15, jardín, portal, sala, 2 cuartos, comedor, servicios, traspatio; altos, terraza, 4 cuartos, baño. Informan: 15 y H. núm. 190.
A-2 21240 26 Ag. 5

ALQUILERES

a2 VEDADO

EDIFICIO LOURDES. H. No. 184, entre 23 y 21, Vedado. Cómodas casitas, estilo americano, para familia corta, hay garage privado si se desea. Alquiler razonable. Informes el portero.
A-2 21377 27 Ag 3

VEDADO

Se alquilan en 35 pesos, los altos de Villa Dulce María, Calle 29 entre B. y C., muy fresca, cuatro habitaciones y una para criados. Edificio moderno. Informes: J. Balcells y Compañía, San Ignacio número 33. Telf. A-2766.
A-2 20542 18 Ag. 1

SE ALQUILAN LOS BAJOS, Calle D., entre 9 y 11, compuestos de portal, sala, saleta, 4 cuartos, 2 baños, comedor, cocina, pantry, 2 cuartos y servicio criados, garage, cuarto y servicio de chofer. Informan en los altos. Telf. F-1790.
A-2 21145 25 Ag. 2

a4 MARIANAO Y SUS REPARTOS

COUNTRY CLUB PARK, Avenida Oeste Río. Se alquila casita cómoda. 12,000 metros terreno, mucho arbolado, ideal Verano. También se vende, a precio situación. Informes: M-2781.
A-4 21496 29 Ag. 1

CHALET SE ALQUILA, General Lee y Reina, Quemados de Marianao, tres cuartos, sala, hall, cocina, gran patio. Informes: General Lee 3. M-2864 y F-2124.
A-4 21597 29 Agt. 2

ALTURAS BUENAVISTA, Almendares. Alquílanse fresquísimos altos, cuatro posesiones, servicios, 12 pesos. Departamentos, 5 y 6 pesos, con luz. Edificio «Campana», Loma del Apeadero Ceiba, Tranvías Vedado-Marianao.
A-4 21509 29 Ag. 2

Quinta Ave. Miramar

Esquina 22. Se alquilan los altos, compuestos de recibidor, sala, portal, comedor, cinco amplísimas habitaciones con closets, dos baños de lujo, cuarto alto con servicios, cuarto de criados, cocina amplia, patry, garage y cuarto de chofer, lavadero. Informan en la misma, de 2 a 6. FO-1729. Precio de situación.
A-4 21298 27 Ag. 2

A UNA CUADRA DE LA Curva Montalvo, C entre 12 y 14. Jardín, portal, dos habitaciones, buen baño, garage. Alquiler módico. M-3568.
A-4 20743 20 Agos. 1

a5 J. DEL MONTE Y LA VIBORA

ALQUILO LINDA CASA, O-Farrill 10, entre Estrada Palma y Libertad, Terraza, sala, comedor, cocina, cuarto y servicios, en los bajos; terraza, 3 cuartos y baño completo, en los altos, rodeada de jardines, 40 metros de patio y frutales. Informan en el 12. Telf. I-2928.
A-5 21680 31 Ag. 6

AVE. ESTRADA PALMA 65, entre O-Farrill y Lagueruela, Víbora. Jardín, portal, sala, cuatro habitaciones, comedor, baño. Llave e No. 63. Precio reducido. Informes I-1518.
A-5 21375 27 Agt 3

ALQUILO HERMOSA casa 10 de Octubre 560 bajos. Sala, saleta, cinco cuartos, comedor fondo, cuarto y servicio criados. Garage. Precio módico. Informes: X-1617.
A-5 21599 29 Agt. 1

SE ALQUILAN, JOSEFINA y Tercera, Víbora, casas con sala, tres habitaciones, baño intercalado, portal, patio, traspatio, comedor y cocina, 15 pesos. Llaves, casa esquina. Informes: Telf. M-2781.
A-5 21495 29 Ag. 1

JESUS DEL MONTE 59, cerca Esquina Tejas, amplio, fresquísimo segundo piso, terraza al frente, tres habitaciones, sala, comedor, baño completo. Baratísimo. Informan: Muralla 111. A-7468.
A-5 21535 29 Ag. 5

VIBORA: 15 PESOS, Avenida E. Palma 85 entre Groos y Línea Ferrocarril, jardín, sala, dos cuartos, servicios, comedor, cocina, galería cubierta. Llave al lado. F-3959.
A-5 21541 29 Ag. 3

SE ALQUILAN LOS BAJOS de O-Farrill número 35, entre Revolución y Saco, en La Víbora, a dos cuadras de la Calzada, jardín, portal, sala, comedor al fondo, cinco cuartos, hall central, baño completo, patio y sótano. La llave en los altos. Informes: F-6479.
A-5 21493 29 Ag. 2

VIBORA: ALQUILO altos de esquina, una cuadra Calzada, 5 cuartos, sala, comedor, baño y demás servicios, Carmen 11. Telf. X-3506, 18 pesos. Víbora, bajos de esquina, con jardín, portal corrido, sala, comedor, dos cuartos, baño. Telf. X-3506, 14 pesos.
A-5 21433 28 Ag. 2

ALQUILERES

a5 J. DEL MONTE Y LA VIBORA

VIBORA: MENDOZA, Goicuría entre Libertad y Milagros. Se alquila casita con dos habitaciones, sala, comedor, baño, bañadera. Agua abundante. Informes, en el número 86, 10 pesos.
A-5 21452 28 Ag. 1

VIBORA: SAN FRANCISCO número 54, de planta baja, sala, comedor, 5 cuartos, baño intercalado. Llaves, Cristo 30. Telf. A-4972.
A-5 21460 28 Ag. 7

25 PESOS, JESUS DEL MONTE 335-A. portal, sala, comedor, saleta, 4 cuartos y uno de criados, patio, traspatio, frutales. Llaves, 335, Informes: Telf. A-5418.
A-5 21355 27 Ag. 6

CONCEJAL VEIGA 5, entre Estrada Palma y Luis Estevez, Víbora. Chalet moderno sala, comedor, cinco habitaciones, jardín, portal, dos baños. Llaves al lado de 9 a 11 y de 2 a 5. Informes A-6420.
A-5 21372 27 Ag 3

CALZADA DE LA VIBORA esquina a Jenaro Sánchez, frente al Paradero de Havana Central. Sala, hall, dos cuartos y terraza. $10. Informes A-6420.
A-5 21373 27 Ag 3

VIBORA: J. M. Párraga 1, entre Estrada Palma y L. Estévez, Jardín, portal, sala, cuatro cuartos, hall, comedor, baño, cocina, servicio de criados y traspatio. Llave en los altos. Precio reducido. Informes A-6420
A-5 21374 27 Ag 3

SAN ANASTASIO 12, entre Tejar y Dolores, sala, saleta, 5 cuartos, baño intercalado hall, comedor, servicio criado, 100 metros patio. Informan: cefé Vista Alegre. U-1896, U-6862.
A-5 20948 22 Agt. 1

a6 STO. SUAREZ Y MENDOZA.

SE ALQUILAN ALTOS, tres cuartos, sala, comedor, baño, cocina, para familia estable, tranquila, Calle Goicuría 24, esquina Luis Estévez. (Villa Lourdes).
A-6 21726 31 Ag. 3

SE ALQUILA, SAN INDALECIO 26, casa con jardín, portal, sala, cuatro habitaciones, hall, comedor, baño intercalado, cocina, patio y garage, 28 pesos. Llaves: Rodríguez 65. Informes: M-2781.
A-6 21494 29 Ag. 1

SE ALQUILA LA ESPACIOSA casa Santos Suárez 39-A., portal, sala, recibidor, cinco habitaciones, baño intercalado, gran patio y demás servicios. Informes. A-7442 y en la misma.
A-6 21549 29 Ag. 2

LOMA DEL MAZO: ALQUILO casa pegada Colegio Marista, Vista Alegre 68, moderna, fresca, jardín, portal, sala comedor, 4 habitaciones, baño intercalado otras comodidades. Llaves número 80. Informes: Cuevas. M-9896.
A-6 21594 29 Agt. 7

SAN BERNARDINO 7, entre Dolores y San Indalecio. Se alquila espléndida casa con portal, sala, saleta, 5 habitaciones y todos los servicios completos. Informes en el Telf. I-4665.
A-6 21526 29 Ag. 1

ENCARNACION NUMERO 43, entre Flores y Serrano. Alquílase bonito chalet madera, jardín, portal, sala, comedor, tres cuartos, baño intercalado, patio y garage grandes, 14 pesos. Verlo, de 5 a 7.
A-6 21510 29 Ag. 2

ALQULAMOS LAS MODERNAS y ventiladas casas, altos y bajos, de Tamarindo número 66 y Este de la Línea sin número, compuestas de sala, tres amplias habitaciones, servicio intercalado y comedor. Informes: X-2808.
A-6 21492 29 Ag. 3

FIGUEROA 21, entre Luis Estévez y Estrada Palma. Alquilo casita moderna con todas las comodidades. Gran patio, jardín y portal. Llaves al lado. Informa Fernández. Teléfono A-2688.
A-6 21477 28 Ag 1

SE ALQUILAN DOS CASAS, Santa Emilia y San Benigno, portal, sala, comedor, tres y cuatro cuartos. Precios módicos. Llaves, Bodega, Otros informes: F-4393.
A-6 21409 28 Ag. 3

a7 LUYANO.

GUASABACOA ESQUINA a Herrera, modernas casas, con dos y tres cuartos, sala, comedor, cocina y demás sercicios. Alquiler, desde 10 pesos. Verlas, 2 a 6. Informan: «El Iris». Empedrado 34. Telf. A-1294.
A-7 21525 29 Ag. 1

CONCHA ESQUINA a Emma. Alquilo altos, con sala, saleta, comedor, 4 cuartos, baño intercalado, cocina, servicios, cuarto criados, 20 pesos Informan: Telf. U-5468.
A-7 21505 29 Ag. 3

ALQUILO, HERRERA 32, (Luyanó). Se compone de sala, tres habitaciones, patio, traspatio y demás servicios. Informes; Cuba 100. A-2596.
A-7 21562 29 Ag. 4

LUYANO 129, FRESCOS, amplios y lujosos altos, 6 cuartos con y sin garage. Ganga, 33 pesos. Telfs. A-2686 y F-1966.
A-7 21462 28 Ag. 2

SE ALQUILA CASA en el edificio Rosa Enríquez 15, Luyanó, sala, comedor(3 habitaciones, cocina, servicio moderno. Precio, 15 pesos. Informan: A-5540.
A-7 21360 27 Ag. 1

a8 LAWTON-BATISTA

MILAGROS 97, ENTRE Octava y Porvenir, una cuadra tranvías de Lawton, sala, saleta, baño, 3 cuartos, patio, traspatio, frutales. Llaves, Bodega esquina, 14 pesos. Informan: Telf. A-5418.
A-8 21354 27 Ag. 6

a10 LOS PINOS-NARANJITO.

A 8 PESOS, CASAS mampostería, moderna, jardín, portal, sala, 2 cuartos, cocina, servicios, con mucho patio, en Los Pinos, Avenida Apóstol y Betancourt, Miraflores. F-2225.
A-10 21444 28 Ag. 2

a13 ALQUILERES VARIOS

ALQUILO O VENDO, en Asheville North, Caroline, lugar de montañas, especialmente saludable. Buena casa amueblada, para familia de gusto. Informes: Telf. F-4107.
A-13 21491 29 Ag. 3

EN LO MAS FRESCO de Arroyo Naranjo, 250 pies sobre el nivel del mar, bonita residencia, comodidades modernas, 6,000 metros frutales, jardín, etc. Informan: F-1803.
A-13 21555 29 Ag. 1

ROTULESE EN ALQUILERES. Se alquila o vende, en Asheville North, Caroline, lugar de montañas, especialmente saludable. Buena casa amueblada, para familia de gusto. Informes: Telf. F-4107.
A-13 21491 29 Ag. 3

b1 NAVES Y LOCALES

COMPOSTELA 102 y 104. Se admiten ofertas por este amplio y bien situado local propio para industria o comercio. Informan; Telf. A-7674, Banco Asturiano.
B-1 21706 31 Ag. 15

SE ALQUILA ESPLENDIDO local, propio para industria o comercio, en Bruzón entre Montoro y Pozos Dulces, a una cuadra de la Carretera General Machado. Informan: Telf. A-7674.
B-1 21705 31 Ag. 15

LOMA DEL MAZO: ALQUILO local para establecimiento, esquina. Vista Alegre y Luz Caballero, bien situado para Bodega. Llaves, en el número 80, Informes: Cuevas, Gran Hotel. M-9896.
B-1 21590 29 Agt 6

ALQUILERES

b1 NAVES Y LOCALES

LOCALES NUEVOS DE esquina propios para bodega, botica, barbería en Oquendo y Jesús Peregrino $12.00 y $25.00. Llaves en los mismos. Informes: M-2781. Oficios 82.
B-1 21582 29 Agt. 1

BELASCOAIN 10, ALQUILO casi esquina Neptuno, local para comercio, muy amplio 480 varas, salón corrido a las habitaciones, azutea, Cuevas. Bernaza 39. A-9896.
B-1 21592 29 Agt. 6

LEALTAD 100, ALQUILO local esquina a San Rafael, amplio, propio carpintería, depósito comercia., Barato. Tiene entresuelo y cuarto vivienda Véalo. Informes: Cuevas Telf. M-989.
B-1 21591 29 Agt 6

EN 15 PESOS, LOCAL Carnicería, buena nevera, Manrique esquina Virtudes; otro, Bodega con armatostes, edificio moderno, bien situado, en Los Pinos, 12 pesos. Informes: F-2225.
B-1 21445 28 Ag.

MONTE 317, AL LADO de Cuatro Caminos, acera sombra, vidrieras, armatostes, altos para vivienda o talleres, 2 cuartos azotea, con servicios Informan: Monte 427. Telf. M-3959.
B-1 21251 26 Ag. 5

SE ALQUILA EL local para bodega en Vives 157, con nevera, armatrostes de caoba, vidrieras, etc. precio muy reducido. Informes: Planiol. Desagüe 62. Teléfono U-4985.
B-1 21262 26 Agt. 3

ESCOBAR 103, entre Dragones y Salud. Se alquila propia para Colegio, Industria o algo análogo que necesite, casa muy amplia. Precio módico. La llave en la misma. Informes: Sr. Manteca. Prado 90. Telf. A-8903.
B-1 20926 22 Ag. 3

PRADO 11. ALQUILO los bajos, propios para comercio. Llaves: Prado 90. Telf. A-8903.
B-1 20933 22 Rgt. 3

SE ALQUILA, ESPADA 9, esquina propia para establecimiento. Informan; Telf. A-5540. Precio: 20 pesos.
B-1 21358 27 Ag. 1

SE ALQUILA UNA NAVE

Avenida Diez de Octubre número 295, entre Santos Suárez y Esquina de Toyo, propia para industria. Mide 825 metros cuadrados. Llave, en los altos. Informes: A. Novoa y Compañía, Peñalver número 171, entre Arbol Seco y Subirana. Telf. U-1550.
B-1 20402 17 Ag. 1

CALZADA Y DOS. EDIFICIO «Martí», Alquilo local para comercio. Precio muy económico. Vea encargado Informes: Sr. Manteca, Prado 90. Telf. A-8903.
B-1 20932 22 Agt 3

ALQUILO, AVENIDA Menocal entre Desagüe y Benjumeda, hermoso local, puertas metálicas, propio para comercio o industria, con hermosas habitaciones. Precio situación. Telf. U-1177.
B-1 20877 22 Ag. 6

BELASCOAIN Y LEALTAD a dos cuadras de Cuatro Caminos. Se alquilan modernos y espaciosos locales piso de granito y techo monolítico, propios para industria o almacén. Alquiler moderado. Llaves, allí mismo. Informes: Sr. Manteca, Prado 90. Telf. A-8903.
B-1 20925 22 Agt 8

LUJOSO LOCAL, QUINTA Avenida esquina 28, Reparto Miramar, para exposición automóviles, muebles, almacén víveres, etc. Llave: Estación Policía, Reparto Miramar, 85 pesos. Más informes: M-7245.
B-1 21410 28 Ag. 4

CONSULADO 91 y 93. Alquilo espaciosa casa, (altos y bajos) donde hubo almacén de tabaco, muy apropiada para esta industria, patio cubierto de lucernario; y los altos, con grandes departamentos corridos, demás comodidades. Llaves e informes: Sr. Manteca, Prado 90, por Animas. A-8903.
B-1 20938 22 Agt. 3

b2 APARTAMENTOS

EDIFICIO «FAUSTO», Apartamentos altos, modernos, vista al mar, de 2 cuartos, con closets, garage y demás comodidades. Alquiler reducido, Calzada, entre J. e I.. Encargado garage, informa.
B-2 21554 29 Ag. 1

8 y 19
VEDADO
PRECIOS DE VERANO
1-a-4 cuartos, luz, teléfono, frigidaire radio, garage, criados, piscina, restaurant
F-6635

EDIFICIO
LOPEZ SERRANO
13 esq. a L
Vedado, Teléfono F-2332

Apartamentos compuestos de sala, comedor, dos habitaciones, baño y cocina, y

Sala, comedor, tres habitaciones, baño, cocina, cuarto y servicios de criados.

Servicios incluidos en la renta:

Luz, gas, nevera eléctrica, agua caliente, teléfono, storage y limpieza del automóvil.

APARTAMENTOS y habitaciones, frescas y baratas. Muralla 1, altos de Rosa Menéndez Telf. A-4854 y Angeles esquina Estrella, altos de la mueblería Ruisánchez. Telf. A-2024.
B-2 15909 30 Jun 30

b3 DEPARTAMENTOS

DRAGONES 45, ENTRE Lealtad y Campanario. Se alquila departamento en 14 pesos, con alumbrado, dos posesiones, baño, cocina, patio, Informan: A-6035.
B-3 21703 31 Ag. 10

MONTE 113. SE ALQUILAN departamentos, compuestos de dos cuartos, cocina y baño. Informan en la misma la encargada.
B-3 21733 31 Ag. 10

REAJUSTADOS, SAN LAZARO 98. departamentos interiores, sala, dos habitaciones, cocina, servicios, agua abundante. Llaves, a todas horas. Informes: M-2863 y F-6635.
B-3 21598 29 Agt. 2

ALQUILO AMPLIO y ventilado Departamento, primer piso de la casa Aguacate 124, compuesto sala, dos cuartos, cocina y baño. Informan en los bajos. Telf. A-2878.
B-3 21458 28 Ag. 12

AGUIAR 100, ESQUINA Obrapía. Alquilo Departamento corrido y habitaciones para oficinas, servicio de portero. Precio muy barato. Llaves, Portero. Informes: A-8903.
B-3 20934 22 Agt. 3

HOSPITAL 67, AL COSTADO de Emergencias. Alquilo Departamento con sala, 2 cuartos servicio y cocina a 10 pesos con luz. Véase al Encargado.
B-3 20935 22 Agt 8

REAJUSTE VERDAD

Len-s Court, 6 esq. 11. Vedado. F-6141 Edificio moderno 8 pisos. Departamentos con y sin muebles desde $25. Comida servida a los departamentos a precios de situación.
B-3 21280 26 Agt. 10

17 Y 4, VEDADO, $14.00 $16.00 y $18.00. Alquilo cómodos Departamentos, sala, saleta, tres y cuatro cuartos, baño completo y demás comodidades. Véase al Encargado. Informan: Manteca, Prado 90. A-8903.
B-3 20926 22 Ag. 1

DIARIO DE LA MARINA

TARIFA DE ANUNCIOS CLASIFICADOS

A-3333 — M-7911

TODO ANUNCIO QUE PASE DE 20 PALABRAS Y NO LLEGUE A 25, SERA ADMITIDO COMO DE 20 PALABRAS. SI PASA DE 25 SERA ADMITIDO COMO DE 30 PALABRAS, Y ASI SUCESIVAMENTE.

TODO ANUNCIO QUE NO GUARDE LA UNIFORMIDAD DE LA PAGINA SE COBRARA POR PULGADA, A $0.50

TODO ANUNCIO ENTREGADO DESPUES DE LAS 5 DE LA TARDE TENDRA UN RECARGO DE $0.10 Y SERA PUBLICADO EN LA PAGINA DE

ULTIMA HORA

TITULOS (Modelos)

Con letra de 10 PUNTOS — Cada 3 días $0.10 la línea (No más de 3 líneas)
Con letra de 14 PUNTOS — Cada 2 días $0.15 la línea (No más de 1 línea)
Con letra de 18 PUNTOS — Cada 2 días $0.20 la línea (No más de 1 línea)

TEXTOS

Con todo el texto de 6 PUNTOS (Letra corriente) Precio Sencillo
Con todo el texto de 10 Puntos (Letra doble) Precio Doble
Con todo el texto de 12 PUNTOS (Letra triple) Precio Triple.

Palabras	2 DIAS	3 DIAS	4 DIAS	5 DIAS	6 DIAS	7 DIAS	8 DIAS	9 DIAS	10 DIAS	11 DIAS	12 DIAS	13 DIAS	14 DIAS	15 DIAS	30 DIAS
1 hasta 20	$0.20	0.30	0.40	0.50	0.60	0.70	0.80	0.90	1.00	1.10	1.20	1.30	1.40	1.50	3.00
1 „ 30	0.30	0.45	0.60	0.75	0.90	1.05	1.20	1.35	1.50	1.65	1.80	1.95	2.10	2.25	4.30
1 „ 40	0.40	0.60	0.80	1.00	1.20	1.40	1.60	1.80	2.00	2.20	2.40	2.60	2.80	3.00	5.80
1 „ 50	0.55	0.80	1.05	1.30	1.55	1.75	2.00	2.25	2.50	2.75	3.00	3.25	3.50	3.75	7.30
1 „ 60	0.65	0.95	1.25	1.55	1.85	2.10	2.40	2.70	3.00	3.30	3.60	3.90	4.20	4.50	8.80
1 „ 70	0.85	1.25	1.65	2.05	2.40	2.80	3.20	3.60	4.00	4.40	4.80	5.20	5.60	6.00	11.80
1 „ 80	0.75	1.10	1.45	1.75	2.10	2.45	2.80	3.15	3.50	3.85	4.20	4.55	4.90	5.25	10.30
1 „ 90	0.95	1.40	1.85	2.30	2.75	3.15	3.60	4.05	4.50	4.95	5.40	5.85	6.30	6.75	13.30
1 „ 100	1.05	1.50	2.00	2.50	3.00	3.50	4.00	4.50	5.00	5.50	6.00	6.50	7.00	7.50	14.80

M.E.C.D. 2016

ALQUILERES

b4 HABITACIONES

¡Viva en un Palacio! El de las Ursulinas, en Egido 9, frente a Monte. Le ofrece habitaciones frescas y muy amplias, a precios reducidos. Tienen tan amplios corredores, que ninguna habitación parece interior. Visítelo y se quedará. Hay teléfono.

BARATAS, HERMOSAS Y FRESCAS HABITACIONES, POR LO QUE OFREZCAN

Y un apartamento con dos habitaciones, en Maloja número 1, esquina a Monte y Aguila, con vista a la calle, en $6.00, $8.00, $10.00 y $12.00. La llave en la misma. El que alquile durante el mes de Agosto, no le correrá el alquiler hasta primero de Septiembre. Informes: Edificio «Bacardí», Apartamento 401. Telf. A-7830, Francisco Torres. De 10 a 12 m. y de 3 a 5 p. m.
B-4 21731 31 Ag. 6

SE ALQUILA UNA HERMOSA habitación y se da muy barata a persona sin niños, único inquilino. Berna 43, 2do.
B-4 21603 30 Agt 1

EN CASA DE FAMILIA, se alquila fresca y ventilada habitación, con lavabo, agua corriente, precio de situación, en la misma comida a domicilio y admiten abonados al comedor. Infanta 106-C altos.
B-4 21576 29 Agt. 3

HABITACION AMUEBLADA, propia para matrimonio, con comida para dos, 25 pesos. Casa particular. Teléfono, Amistad 38, altos, entre Concordia y Neptuno.
B-4 21531 29 Jul. 31

SE ALQUILAN en casa de orden, buenas y frescas habitaciones, apropiadas para matrimonio, precios situación. O-Reilly 5.
B-4 21383 27 Ag. 1

VIVA COMODO Y BARATO, en el Vedado, Línea número 28, casi esquina J. Alquílanse buenas habitaciones, baño privado, toda asistencia. Abundante comida. Tranvías, ómnibus, puerta.
B-4 21508 29 Ag. 3

CAMPANARIO 143, casi esquina a Reina Alquilo habitaciones a $5.00 y $6.00. Para verla, el Encargado.
B-4 20931 22 Agt. 3

ALQUILO HERMOSAS y cómodas habitaciones con lavabo agua corriente, baño agua caliente y fría luz y teléfono, Aguila No. 155. Telf. A-6639.
B-4 21092 24 Agt. 3

VEDADO, LINEA 91 esquina Seis, casa honorable alquila hermosísima habitación a la brisa, 2 balcones calle, propia 3 personas, todo servicio. Baratísima. Otra, independiente, con baño a hombre solo, F-5632.
B-4 20800 21 Ag. 1

EDIFICIO "CUBA", seis pisos, Empedrado 42. Se alquilan habitaciones baratas. Alquiler rebajado este mes. Elevador, luz, lavabo. Local en la planta baja. Telfs. M-5113 y M-2515.
B-1 18840 30 Ag. 10

b6 HOTELES.

IDEAL ROOM
PRADO 93-B (Por pasaje)

Apartamentos y Habitaciones, precios especiales a familias estables. Señoras que su vida sea dudasa, agradecemos no presentarse. Visítenos antes mirar en otra parte. No pierda tiempo, casa tranquila, estricta moralidad y garantía. Se alquila a personas del interior. Abonos al comedor: $12.00, mensuales. Casa recién reformada por sus nuevos dueños.
B-6 20651 16 Ag. 15

THE SAVOY
F. Y 15, VEDADO
TELF. F-6616

Situado en un lugar alto del Vedado. Con fácil y frecuente comunicación con la Ciudad y Repartos. Rodeado de jardines. Con 600 metros de hermosos portales. Las habitaciones tienen ventilación directa, closet y baño particular, con agua fría y caliente. Precios moderados, incluyendo tres excelentes comidas al servicio de mesas separadas para cada familia.
B-6 15906 31 Jun. 30

HOTEL San Luis
Belascoaín 5. Telf. U-1081
Habana.

Espléndidas habitaciones con todo servicio, a los mejores precios del día. Cocina española y criolla, abundante y sana. Comedor y terraza mirando al mar. Numerosas y distinguidas familias, residentes durante años, pueden ofrecer a Ud. la mejor información de esta casa.
Hay garage en los bajos, para el servicio de los señores huéspedes.

HOTEL San Carlos
EGIDO Y MONTE
EL MAS CONVENIENTE
PARA
VIVIR ESTABLE. No pasar calor. Comer bien. Reducir gastos.
PRECIOS MUY BARATOS

SE SOLICITAN

b9 AGENCIAS DE COLOCACIONES

CUALQUIER CLASE de empleados que necesite, de Oficina o para su casa particular, llame a la **CUBAN AMERICAN EMPLOYMENT.** Tenemos excelentes criadas españolas, con buenas referencias. Telf. A-3343.
B-9 21628 30 Agt. 1

EL TRABAJO DE una buenaa Agencia de Empleados es estrictamente cooperativo en el mutuo beneficio de los empleadores, empleados y el público en general. BEERS «EMPLOYMENTOR», Havana, O-Reilly 2½, A-3070.
21573 29 Ag. 6

s1 CRIADAS CRIADOS.

NECESITO, PARA FAMILIA americana, una criada para habitaciones, un criado de mano, sueldo 20 pesos; y un chofer, con referencias, 25 pesos, Compostela 58.
S-1 21741 31 Ag. 2

SE SOLICITAN

s2 COCINERAS Y COCINEROS

SE SOLICITA UNA cocinera española que duerma en la casa y con buenas referencias. Sueldo $10.00. Calle F No. 15, entre 7 y 9, Vedado. Horas de 12 a 4 p. m.
S-2 21647 30 Agt 2

s10 OFICINISTAS.

TAQUIGRAFO y Mecanógrafo experto en español, 130 palabras por minuto. Poser el inglés. Referencias: Consulado de Dinamarca. Telf. I-2516.
S-10 21519 29 Ag. 1

s11 AGENTES-VENDEDORES.

SOLICITAMOS AGENTES

Activos para La Habana y el interior. Sueldo y comisión. Negocio lucrativo. De 8 a 11 a. m., Empedrado y Aguiar, Edificio Larrea, Departamento 220 o al Sr. Granda, Apartado número 2028, Habana.
S-11 21533 29 Ag. 1

s14 SOLICITUDES-VARIAS

SE SOLCITA MATRIMONIO

Cubano, blanco o español, con uno o dos hijos, menores edad, personas decentes, de moralidad, con inmejorables referencias, para cuidar una casa. El marido debe tener algún ehpleo. Se la da casa, luz y agua. Al presentarse debe traer las referencias. Informes: Calle 19 esquina a O., Vedado, de 9 a 11 a. m.
S-14 21683 31 Ag. 8

ASMA

Probar para creer. Por violento que sea un ataque de asma, desaparece en veinte minutos con la primera dosis del nuevo producto **LACTUSAN**. No contiene narcóticos calmantes, ioduros, ni ninguna otra droga alterante. Recorte este anuncio y pase a recoger una **muestra gratis.** Debe venir el paciente personalmente. Infanta 59, entre Carlos III y Estrella, Habana, Teléfono: U-4000, Farmacia. También le enviaremos por Correo al recibo de diez (10) centavos en sellos
S-14 20544 1 Jul. 31

SE OFRECEN

s1 CRIADAS CRIADOS.

SE DESEA COLOCAR una joven española, de criada de mano o manejadora; tiene referencias. Telf. A-6313.
O-1 21738 31 Ag. 2

SE DESEA COLOCAR una joven española, para criada de mano o para cocinar y limpiar, siendo matrimonio solo; tengo las referencias que deseen de donde trabajé. Informan: Telf. F-6267.
O-1 21723 31 Ag. 2

ENGLISH SPEAKING girl sleks position nurse maid or halfdays. Call Mabel. Telf. FO-2751.
O-1 21687 31 Ag. 3

DESEA COLOCARSE muchacha española, para criada mano, manejar un niño; no le importa lavar ropa de señora y tiene referencias de la casa donde ha trabajado. Informan: Calle 13 número 2, netre 12 y 14. Telf. FO-2620.
O-1 21711 31 Ag. 3

SE DESEA COLOCAR una española de mediana edad, de criada de mano; tiene referencias. Telf. FO-2683.
O-1 21702 31 Ag. 3

DESEA COLOCARSE de criado de manos, un joven español; tiene buenas referencias y sabe cumplir con su obligación. Informan: F-2084.
O-1 21675 30 gt 2

JOVEN ESPAÑOLA, desea colocarse de criada de comedor o para habitaciones, es formal y trabajadora, sabe lavar y planchar ropa fina; tiene buenas referencias.. Lidia. Teléfono U-8239.
O-1 21672 30 Agt 1

SE DESEA COLOCAR una joven española para cuartos o comedor, sabe servir a la rusa; sin pretensiones, tiene referencias. Telf. M-9434.
O-1 21657 30 Agt 2

SE DESEA COLOCAR una muchacha española para criada de comedor o cuartos, experta en estos quehaceres por larga experiencia; con referencias. Informan: Teléfono M-5382.
O-1 21660 30 Agt 1

SE OFRECE UNA criada de manos o cuartos, sabe servir la mesa a la rusa; tiene buenas referencias. Telf. M-9400.
O-1 21666 30 Agt 2

DESEA COLOCARSE una joven española para cuartos o comedor, ha servido en casa muy finas y tiene magníficas referencias; también le gustas los niños; y en la misma también una joven por horas. Para más informes: Teléfono F-2545.
O-1 21604 30 Agt 1

BUEN CRIADO DE manos, español, serio y respetuoso, desea colocarse, habituado a servicio fino, sabe hacer cocktails; tiene buenas referencias de familias conocidas. Teléfono FO-3232.
O-1 21646 30 Agt. 2

DESEA COLOCARSE una muchacha para criada o cocinar y limpiar para corta familia. Teléfono M-4235.
O-1 21670 30 Agt 1

DESEA COLOCARSE joven española de criada de manos o manejadora; tiene referencias; no tiene pretensiones. Telf. I-7772.
O-1 21659 30 Agt 2

DESEA COLOCARSE una joven española para criada de manos; o para todos los quehaceres de corta familia, sabe cocinar bien; tiene referencias. Teléfono X-6108.
O-1 21658 30 Agt 2

SE OFRECE UNA muchacha fina de habitaciones y costura, sabe trabajar y planchar, ropa fina de señora; con buenos informes. Teléfono M-7789.
O-1 21657 30 Agt 1

DESEA COLOCARSE española joven, para criada de manos o cocinar y limpiar a corta familia, desea casa de moralidad. Referencias. A-3832.
O-1 21653 30 Agt 1

DESEA COLOCARSE UNA española para criada de manos o cuartos, sabe zurcir, sale al campo, es trabajadora, está práctica, deseo casa seria, es fina. A-0881.
O-1 21650 30 Agt 1

JOVEN ESPAÑOLA, DESEA colocarse para los quehaceres de corta familia, o para cocinar solo, tiene buenas referencias. Informan: Reyo 29. Teléfono M-2563.
O-1 21649 20 Agt 1

SE DESEA COLOCAR un español de criado de manos; tiene buenas referencias de casas conocidas Informan: Telf. M-8886.
O-1 21645 30 Agt 1

JOVEN ESPAÑOLA, se coloca de cuartos, sabe coser y bordar, inmejorables referencias, no duerme en la colocación, Telf. F-3464.
O-1 21637 30 Agt 2

JOVEN ESPAÑOLA, desea colocarse para cuartos o comedor, sabe coser, y sirve a la rusa, cocina para corta familia; tiene buenas referencias Teléfono M-3562.
O-1 21630 30 Agt 1

SE OFRECEN

s1 CRIADAS-CRIADOS.

SE DESEA COLOCAR una española, para todo si es corta familia; tiene buenas recomendaciones. Informan teléfono I-6115.
O-1 21644 30 Agt 1

DESEA COLOCARSE CRIADO español, acostumbrado al servicio de casa particular con buenas referencias de las mismas, salgo al interior. Teléfono M-5154.
O-1 21622 30 Agt. 1

SE DESEA COLOCAR una buen criado de manos, español, práctico, en su trabajo, sin pretensiones y con buenas referencias. Telf. M-8633.
O-1 21621 30 Agt. 1

SE OFRECE BUENA criada española para cuartos y el comedor, conoce bien los dos servicios y tiene muy buenas referencias. Telf. A-3343.
O-1 21627 30 Agt. 1

UN JOVEN JAPONES, desea colocarse para criado de manos y atender jardín. Es muy formal sabe bien su trabajos sin pretenciones y tiene buenas referencias. Telf. A-9814. Sakibara.
O-1 21612 30 Agt 2

CRIADO ESPAÑOL, desea colocarse en casa particular, práctico en el servicio de comedor y limpieza, sirve a la rusa; con referencias de buenas casas conocidas que lo recomiendan. M-5295.
O-1 21532 29 Ag. 1

DESEA COLOCARSE matrimonio joespañol, de criados o cocinero, entienden de cocina, casa particular, tienen referencias y se colocan juntos o separados; duermen fuera, colocándose juntos, duermen en la colocación, entienden de jardín. Calle 4 y 15. Reparto Almendares. Telf. FO-2682.
O-1 21430 28 Ag. 3

SE DESEA COLOCAR de criado de mano, un joven español, de 30 años de edad; sabe bien su obligación y tiene buenas referencias. Informan: Santa Clara número 16. Telf. M-4896.
O-1 21390 28 Ag. 1

s2 COCINERAS Y COCINEROS

SE DESEA COLOCAR una señora española, de mediana edad, para cocinar o cocinar y limpiar, para corta familia. Informan: Telf. A-6023.
O-2 21728 31 Ag. 2

SE OFRECE UNA ESPAÑOLA, para cocinar o cocinar y limpiar, si es corta familia; tiene referencias. Informan: F-3009.
O-2 21736 37 Ag. 3

SE DESEA UNA SEÑORA de color, de mediana edad, cocinera y repostera. Telf. F-5859.
O-2 21721 31 Ag. 3

SE DESEA COLOCAR una española, para cocinar y limpiar; tiene referenncias. Informan: San Pedro número 6, Telf. A-5394.
O-2 21727 31 Ag. 2

SE OFRECE COCINERA española, cocina española y criolla, sabe de repostería, presenta bien la comida, sabe hacer plaza y sabe pensar la comida; tiene referencias. Telf. A-3457.
O-2 21734 31 Ag. 3

SE OFRECE UN GRAN COCINERO y repostero español, (43), hace pan, helados y toda clase de dulces finos. Referencias: varios años Ralph Govín, José Miguel Tarafa, Juan Gelats, Ministro inglés, Mr. Ashley, 5-6 años, Francisco Día. A-3070.
O-2 21714 31 Ag. 2

UN COCINERO DE COLOR, dominicano, desea colocarse en casa particular, sabe cocinar muy bien a la criolla y americana; sabe su obligación y tiene buenas referencias. Informan: Telf. FO-3408.
O-2 21715 31 Ag. 3

UN JOVEN CHINO, cocinero y repostero, desea colocarse en casa particular, sabe cocinar criolla, española y francesa, cumplidor de su obligación; tiene buenas referencias. Informan: Telf. M-4389.
O-2 21717 31 Ag. 3

SE DESEA COLOCAR un buen cocinero asiático, experto en el arte, cocina a la criolla, española, americana y repostería; agradable sazón y referencias de casas donde ha trabajado. Telf. U-7902, Zanja 8, último piso, José Cham.
O-2 21678 31 Ag. 6

SE DESEA COLOCAR cocinera de color, sabe hacer dulces y no tiene inconveniente hacer alguna limpieza; en la misma se ofrece una lavandera y tiene muy buenas referencias. Informes: M-9533.
O-2 21686 31 Ag. 3

SE DESEA COLOCAR una señora de mediana edad, para cocinar y repasar la ropa. Telf. I-3940.
O-2 21695 31 Ag. 3

DESEA COLOCARSE una buena cocinera española, mediana edad, cocina desde un banquete hasta lo más económico. Llamen F-3038.
O-2 2160730 Agt. 1

DESEA COLOCARSE joven española casa de moralidad para cocinar, limpiar; tiene referencias. Teléf. A-1001
O-2 21662 30 Agt 2

COCINERO: JOVEN ESPAÑOL, limpio y sin pretensiones, desea colocarse. Llame telf. M-4406.
O-2 21661 30 Agt . 2

DESEA COLOCARSE un joven de color para cocinero y repostería; tiene referencias, desea casa particular. Llame F-6131.
O-2 21656 30 Agt 2

COCINERO JOVEN español, desea colocarse en casa particular o comercio; tiene buenas referencias. Telf. M-4457.
O-2 21669 30 Agt 2

SE DESEA COLOCAR matrimonio español; ella para cocinar y él criado, sirve bien a la rusa o a cualquier estilo; buenas referencias de donde han trabajado, casa conocidas, lo mismo se colocan separados; no pretenden ganar mucho. Telf. F-3464.
O-2 21605 30 Agt 2

DESEA COLOCARSE una muchacha española, de cocinera o para todos los quehaceres de corta familia; tiene referencias. Informan: teléfono F-5436.
O-2 21631 30 Agt 1

SE OFRECE SUPERIOR cocinera española repostera va a repartos, otra buena sirvienta, sabe coser y cortar perfectamente, lavar ropa fina, muy recomendable. Ambas con referencias. Telf. M-7122.
O-2 21619 30 Agt 1

UNA JOVEN española, se desea colocar para cocinar solo o para cocinar y limpiar; tiene referencias Informan: M-4478. Deseo casa respetable y decente.
O-2 21611 30 Agt. 1

SE DESEA COLOCAR una española para cocinar o para los quehaceres de corta familia. Tiene referencias. Telf. F-6169.
O-2 21665 30 Agt 2

COCINERA ESPAÑOLA, desea colocación, duerme fuera y tiene referencias; también trabaja por horas, Almendares, Lanuza 13. Teléfono FO-1549.
O-2 21673 30 Agt. 1

SE OFRECE COCINERA española, sabe cocinar bien y entinede de repostería. Tiene buenas referencias y sabe comprar. Sin pretensiones. Teléfono M-2585.
O-2 21633 30 Agt 2

COCINERO ASIATICO, competente, cocina criolla y española, hace dulces, solicita trabajo particulares o comercio; sin pretensiones y con referencias. Avise: Joaquín, Antón Recio 76. Informan: M-5077.
O-2 21522 29 Ag. 1

SE DESEA COLOCAR un chino para cocinar en casa particular, prácico, cocinar criolla y española. M-4112
O-2 2163430 Ag. 2

SE OFRECEN

s2 COCINERAS Y COCINEROS

DESEA COLOCARSE buena cocinera española entiende un poquito repostería. Formal y trabajadora, siendo matrimonio no le importa los quehaceres; duerme en la colocación; tiene buenas referencias. Teléfono M-4827.
O-2 21664 30 Agt 2

SE OFRECE UNA buena cocinera española, sabe de repostería, cocina a la española y a la criolla, tiene buenas referencias. Informan: A-5705.
O-2 21640 30 Agt. 1

SE DESEA COLOCAR UNA señora española para cocinar y limpiar a corta familia. Telf. I-4566.
O-2 21632 30 Agt. 1

DESEA COLOCARSE UNA señora parda, en casa de un matrimonio solo o para ir al campo de cocinera o para lavar; tiene referencias, si las desean. Luyanó No. 68, cuarto No. 17.
O-2 21616 30 Agt. 2

SE DESEA COLOCAR una joven española para cocinar o limpiar; sabe trabajar y tiene referencias. Calle 10 de Octubre No. 118. Teléono M-4109.
O-2 21610 30 Agt. 2

DESEA COLOCARSE cocinera, joven española, sabe muy bien su obligación, sabe de repostería, tiene muy buenas referencias; no duerme en la colocación. F-1118.
O-2 21635 30 Agt. 2

DESEA COLOCARSE una señora española, de mediana edad, para cocinar, lo mismo a la criolla que a la española; tiene referencias de donde ha estado, prefiere La Habana. U-8108
O-2 21636 30 Agt. 1

SE OFRECE ESPAÑOLA para cocinar y limpiar, sabe cocinar y tiene muy buenas referencias, no le importa ir a los repartos. Telf. A-3343.
O-2 21626 30 Agt. 1

COCINERO Y REPOSTERO asiático, desea colocarse en casa particular, sabe cocinar toda clase comidas; tiene muy buenas referencias. Informes: Telf. U-6623. Preguntar por Lorenzo.
O-2 21489 29 Ag. 1

COCINERO Y REPOSTERO español, 29 años de edad, sin pretensiones, desea colocarse en casa particular, entiende toda clase de cocinas, dulces y helados; tiene referencias de distinguidas familias. Informan: Somerueslos número 3. Prefiere numerosa familia. Telf. A-3497.
O-2 21454 28 Ag. 2

COCINERO JOVEN, buenas referencias, formal, muy limpio y hace toda clase de dulces; no le importa el sueldo, desea casa buena. Informan: Bodega «La Rosita». F-6180.
O-2 21426 28 Ag. 3

s3 MANEJADORAS

SE DESEA COLOCAR una joven de color, para manejadora; le es igual salir al extranjero; tinee buenas referencias. M-2090.
O-3 21668 30 Agt 1

DESEA COLOCARSE de manejadora señora de mediana edad en casa honorable cubana, especialidad en recién nacidos, sabe coser y cuidar enfermos, recomendaciones inmejorables y certificados de sanidad. Teléfono M-2314.
O-3 21639 30 Agt. 1

s7 LAVANDERAS-LAVANDEROS.

LAVANDERO CHINO, desea colocarse en casa particular u hotel, sabe lavar bien ropa fina de caballeros y señoras: con buenas referencias. Llamen: Telf. U-7444.
O-7 21488 29 Ag. 1

s8 CHOFERES

CHOFER-MECANICO español, soltero, desea colocarse particular o comercio, 12 años práctica, sin pretensiones; tiene referencias Llame: José Fernández. F-6228. Bodega «La Habanera».
O-8 21720 31 Ag. 3

DESEA COLOCARSE un chofer español, experto toda clase máquinas y mecánica, sin pretensiones y con esmeradas referencias de casas conocidas. Telf. A-4792.
O-8 21740 31 Ag. 3

CHAUFFEUR MECANICO, mucha práctica. Buenas recomendaciones de casas comerciales y particulares. Sin pretensiones. Llame por Clemente. Teléfono M-1862.
O-8 21650 30 Agt 2

SE COLOCA CHAUFFEUR en casa particular o comercio, lleva 10 años trabajando con las mejores familias de las Habana FO-1192.
O-8 21648 30 Agt 3

CHOFER ESPAÑOL, se ofrece particular o comercio, con referencias. A-4225 Francisco.
O-3 21641 20 Agt 2

SE OFRECE JOVEN culhno, para chauffeur, entiende de mecánica, 7 años de práctica. Tiene buenas referencias. Teléfono F-2682.
O-8 21617 30 Agt 1

SE DESEA COLOCAR un joven español de chofer o jardinero, es formal y tiene buenas referencias. Informan: Teléfono U-6640.
O-8 21609 30 Ag. 3

s9 JARDINEROS

UN JAPONES, JARDINERO y agricultor, desea colocarse en casa particular o finca, experto en todo; tiene recomendaciones. Telf. FO-9325.
O-9 21693 31 Ag. 3

SE DESEA COLOCAR un joven español, de jardinero o criado, tiene buenas recomendaciones de casas que trabajó 3 y 4 años; sin pretensiones y sabe cumplir con su obligación. Telf. FO-2750.
O-9 21362 27 Agt. 1

s10 OFICINISTAS.

A COMERCIANTES y particulares, joven, 30 años, profesor de Teneduría de Libros, Taquigrafía, Mecanografía, redacción mercantil y literaria, Ortografía, gramática, etc., solicita empleo: Secretario particular, disciplinario, instructor, ocupación en Oficina, etc. También algunos alumnos. Honradez, cumplimiento, discreción. Valiosas referencias. A-4580. Sr. Duarte.
O-10 21500 29 Ag. 1

o14 OFERTAS-VARIAS.

SE OFRECE JOVEN para dependiente de café, hotel, sirviente o para lo que se ofrezca con deseo de trabajar. Informes: M-5745. Elpidio.
O-14 21608 30 Agt 1

UN JOVEN ESPAÑOL, de 20 años, formal, buenas referencias y con garantía y cartas de recomendación, desea colocarse de portero, entiende elevador, encargado, acompañar personas ancianas, habla español, inglés e italiano; conoce el país, buena presencia. Poco sueldo. Escriba o diríjase: Acosta 69, bajos, M. R. García.
O-14 21512 29 Ag. 1

COMPRAS

6 AUTOMOVILES Y ACCESORIOS

COMPRO AUTOMOVILES USADOS

En buen estado para la reventa, o propios para desarmar.
ACCESORIOS Y REPUESTOS NUEVOS DE IMPORTACION Y TAMBIEN DE USO, TODO A PRECIOS BARATISIMOS.
J. S. García, Galiano 45, entre Virtudes y Concordia. M-2676. Habana.
C-6 19308 1 Jul. 31

COMPRAS

v9 MUEBLES Y PRENDAS

M- 3540: COMPRO BAULES, maletas, muebles, máquinas coser, escribir, ropa, libros, archivos, pianos, efectos clínicos, platos-escudos. Pago bien. Negocio rápido. M-3540.
C-9 21719 31 Ag. 7

ORO, PLATA Y PLATINO

Compro. Facilito dinero sobre los mismos. «La Nacional», Villegas número 93, entre Teniente Rey y Amargura. Telf. A-9915.
C-9 21467 28 Ag. 3

U-4800: COMPRAMOS MUEBLES, objetos de arte, antiguos, modernos, lámparas, tapices, alfombras, cuadros, porcelanas, pianos, radios, muebles de Oficina. Compramos todo. ¡Ras...! Casa compra-venta, Zanja 52.
C-9 21364 27 Ag. 4

U-2530. COMPRO objetos de Arte. Porcelanas, bronces, marfiles, mármoles, objetos plata, cuadros, platos títulos pianos, baúles, maletas oro viejo. Von en seguida y dinero en el acto. Telf. U-2530.
C-9 21087 24 Ag 8

A-9540 COMPRO MUEBLES

Juegos cuartos, comedor, sala, radios y otros objetos.
COMPRO MAQUINAS
Coser ovillo, escribir, todas marcas. Vendemos juegos cuartos y comedor, a $20.00. **El Modelo**, Monte 402 casi esquina Tejas. A-9540
C-9 19807 8 Jul 31

15 — OBJETOS VARIOS

COMPRAMOS JOYAS VIEJAS

De oro, platino, plata o enchapadas sanas o rotas, monedas de oro y plata. Fabricamos joyas y componemos relojes.
CARBALLAL HERMANOS
San Rafael 132, entre Belascoaín y Gervasio. U-5744. Pagamos más que nadie.
C-15 Z 24 Agt. 23

SE COMPRAN GOMAS DE USO, en cualquier estado. Vamos a domicilio. Llame: Telf. X-2276, Concha y Marina. Vulcanización.
C-14 20408 17 Ag. 17

CAMBIOS

1 CASAS.

SE DESEA CAMBIAR por una casa en el Vedado o cualquier otro Reparto, cerca de La Habana, una finca rúsica, de diez caballerías de tierra, de ellas, cuatro de monte firme, propia para caña o petróleo, cerca del Batey del Central «Nela», en Yaguajay. El Ferrocarril del Central constituye uno de los linderos de la finca. Informar: O. Caturla, Quesada 33, Remedios, Santa Clara.
CC-1 21682 31 Ag. 3

ARRENDAMIENTOS

1 CASAS

TOMO EN ARRENDAMIENTO

Casa de inquilinato, en La Habana. Entiendo bien el negocio, San Mariano 40, entre San Lázaro y San Anastasio, Víbora.
AA-1 21506 29 Ag. 3

VENTAS

1 CASAS.

PARA RENTA, DEJA EL 12%, SU DINERO INVERTIDO

Vendo edificio moderno, compuesto de 16 casas, rentando anual, 2,688 pesos. Precio 18,000 pesos. Costó fabricarlo $70,000. Situado en lo mejor del Vedado, Quintana, Chacón 23. Telf. A-7733.
V-1 21744 31 Ag. 3

$1350

VENDO «CASA moderna, decorada. Jardín, portal, sala, 2 habitaciones, baño completo, cocina, patio, Strampes G entre San Mariano y Santa Catalina, Víbora, ómnibus, tranvías esquina. Véala, Alberto Cuervo. Obispo 59. M-1537.
V-1 21580 29 Agt 3

MURALLA 31, ENTRE Cuba y Aguiar. En 4,500 pesos se vende esta propiedad, que mide 206 metros cuadrados y tien construídos el frente y las medianeras. Informa el doctor José Elías Jiménez, Habana número 51. Telf. A-1469.
V-1 21403 29 Ag. 1

SE VENDE UNA CASITA de madera, barata, por tener que embarcarme urgente, portal, sala, 2 cuartos, entrada de máquina. En el mejor punto to de Buenavista, Pasaje C. número 8, entre 6 y 7.
V-1 21504 29 Ag. 1

VEA ESTO QUE LE INTERESARA VEDADO

Hermosa residencia, Calle 17, brisa, 700 metros, una planta, 12,500 pesos. Chalet sin estrenar, 5,500. Casa, jardín, portal, sala, comedor, 3 habitaciones, 1,650 pesos, Gerardo Mauriz, Empedrado 30. M-7586.

SANTOS SUAREZ, espléndida y moderna, portal, sala, saleta, 4 habitaciones, garage, 4,800 pesos. Otra, frente Parque, brisa, sala, saleta, comedor, 5 habitaciones, 2 baños, terreno frutales, garage, 4,300 pesos, Gerardo Mauriz, Empedrado 30. M-7586.

MIRAMAR: PRECIOSA residencia. Costó 75,000 pesos, 20,000 pesos. Otra, 13,500 pesos. Otra, Alturas, 11,000 Bonito chalet, La Sierra, 12,000. Otro, 6,000 pesos. Otro, esquina, sala, comedor, 4 habitaciones, garage, 4,000 pesos. Otro, 3,500 pesos, Gerardo Mauri, Empedrado 30. M-7586.

SAN RAFAEL, DE GALIANO a Prado, casa comercial, espléndido negocio. Neptuno, 2 plantas, 7,500 pesos. Aguiar y Obrapía, 2 plantas, 14,000 pesos. Villegas, próximo a Palacio, moderna, 13,000 pesos. Habana y Empedrado, 3 plantas, 12,500 pesos, Gerardo Mauriz, Empedrado 30. Telf. M-7586.
V-1 21490 29 Ag. 3

VENDO CASA MODERNA, Estrada Palma, jardín, portal, sala, recibidor, hall, 4 cuartos, cuarto baño, comedor, pantry cocina, despensa, cuarto y servicio criados, techos monolíticos. Costó 12,000. La doy 5,600 pesos. Dueño: Monte 311, Casa Vila.
V-1 21538 29 Ag. 1

VENDO PROXIMO Paradero Tranvías Víbora, casa moderna, jardín, portal, sala, recibidor, 3 cuartos, cuarto baño, comedor, cuarto, servicio criados, buen traspatio. Costó 8,500 pesos. La doy 2,500 pesos. Facilidades. Dueño. Tengo otra, Cerro, próxima Calzada, portal, sala, comedor, 2 cuartos, cocina, servicios sanitarios, 1,000 pesos. Informes: Monte 311, Casa Vila.
V-1 21537 29 Ag. 1

VENDEMOS, 16 Y PRIMERA, Almendares, portal, sala, hall, 3 habitaciones, baño intercalado, comedor, cocina y pantry, 3,600 pesos, Pérez y Rodríguez, Villegas 21, bajos. M-9732.
V-1 21560 29 Ag. 1

URGE VENTA. CASA Santos Suárez, con portal, sala, recibidor, 3 cuartos, baño intercalado, comedor, un cuarto criados, techos monolíticos, 2,300 pesos, Pérez y Rodríguez, Villegas 21, bajos. M-9732.
V-1 21557 29 Ag. 1

SUSCRIBASE Y ANUNCIESE EN EL «DIARIO DE LA MARINA»

VENTAS

2 SOLARES.

URGE VENTA: LA GANGA del día. Solar pegado a la Calzada de Luyanó 16 x 34 metros, 900 pesos, libre de gravamen. Otro, Santos Suárez, 800 pesos, Pérez y Rodríguez, Villegas 21, bajos. M-9732.
V-2 21558 29 Ag. 1

SE VENDE UN SOLAR de esquina, Manrique y San José, propio para fabricar Informes: R. González. Finlay 143.
V-2 21515 29 Ag. 28

3 FINCAS RUSTICAS.

SE VENDE UNA PRECIOSA Quinta de Recreo, con 8,000 metros, a 19 minutos del Parque Central, antes de llegar a Arroyo Arenas, luz, teléfono, agua, tennis, casa, jardines, flamencos. Para más informes: Zanja 143.
V-3 21514 31 Ag. 29

4 ESTABLECIMIENTOS.

BODEGA: VENDO una, 1,350 pesos. Vale el doble, por estar bien surtida. Lugar de línea, gran barriada y una venta diaria de 40 a 50 pesos, que se puede demostrar. Informes: R. A. Lezama, San Lázaro 20, esquina Milagros, Víbora.
V-4 21684 31 Ag. 3

VENDO O CAMBIO

Por solares, casa, finca rústica o valores, gran establecimiento panadería víveres, en población cerca Habana, zona industrial. Se dirán motivos. Informes: Belascoaín y Figuras, Café, Suárez.
V-4 21697 31 Ag. 10

POR TENER QUE EMBARCAR urgente su dueño, se vende muy barato un café, situado en la major parte de la Habana. Informan en el mismo. Zanja 19.
V-4 21629 30 Agt. 4

BODEGA: SURTIDA poco de contado, barra con facilidades pago. Lechería en esquina poco dinero, vidriera de tabacos a tasación. Villegas y Teniente Rey. Vidriera café Alfredo. A-9002.
V-4 21620 30 Agt 1

TINTORERIA

SE VENDE. Lamparilla 47. 2 máquinas planchar, marca Hosman, buena clientela, se dan facilidades de pago. Informan en la misma.
V-4 21589 29 Agt. 1

GRAN OPORTUNIDAD
VENDO Y ALQUILO

Café restaurant totalmente equipado con mercancías, muebles, enseres, horno para dulcería, refrigeración Frigidaire, máquina para helados en lugar céntrico esta ciudad. Se dan facilidades Más detalles en
OFICIOS No. 18, DEPARTAMENTO 208
V-4 20899 22 Ags. 1

6 AUTOMOVILES Y ACCESORIOS

SE VENDE, A PRECIO muy bajo, aceptándose cualquier proposición, un camión, en muy buen estado. Aguiar núm. 100.
V-6 21681 31 Ag. 4

SI USTED NECESITA UN automóvil de uso de una gran presencia y muy económico, le vendo un Packard cerrado de 6 cilindros, gomas nuevas, lo doy sumamente barato y con facilidades. Informan: Sr. Carballo. A-2356

ES UNA VERDADERA en el precio que vendo mi Chrysler Sedan de 4 puertas, 4 velocidades, modelo 77 del año 1931, 6 ruedas de alambre, como nuevo, doy facilidades. Sr. Fernández A-2356.

UNA GRAN OPORTUNIDAD para adquirir un automóvil por muy poco dinero por necesitar el local. Graham-Paige 1930 Sedan 4 puertas casi nuevo, Lincoln turismo 1931 6 ruedas alambre nuevecito y diferentes carros chicos modernos, doy facilidades. Sr. Rivero, M-5805.

PROPIO PARA COBRADOR, vendedor etc., vendo un automóvil de uso «Austin» 70 kilómetros por galón de gasolina, en un precio casi regalado, doy facilidades. Sr. Bosque. A-2356.
V-6 21581 29 Agt. 1

SE VENDE UN PACKARD 6 de 7 pasajeros, cerrado, limousin, en perfectas condiciones, con facilidades de pago. Calle 19 No. 400, esquina a 4, Vedado.
V-6 21482 28 Ag. 1

AUTOS DE OPORTUNIDAD: Se venden automóviles abiertos y cerrados, de todas marcas, a precios reducidos. Tenemos Ford. Véalos en San Lázaro 273, entre Oquendo y Mana.
V-6 19357 7 Ag. 6

7 MAQUINARIAS.

VENDO DONKEY de vapor, fabricante Búfalo, poco uso, de 6 x 6, actualmente adaptado a 6 x 5, en perfecto estado. Calle 32 y 27, Vedado. Preguntar por Severiano, de 7 a 11 a. m.
V-7 21742 31 Ag. 10

VENDO: RAPIDO, IDEAL de tostar café, 100 kilos y 60. Un molino alemán Excelsior y aparatos de sacar piedras y clavos al café. Cristina 7½ Juan López.
V-7 21613 30 Agt 9

«EL CENTRAL», Compra-Venta maquinarias, de Vicente Sánchez. Motores eléctricos, gasolina, petróleo, transmisiones, pedestales, poleas, tuberías, bombas de regadío todos tamaños. Plantas Refrigeración. Cristina 38-D. Telf. X-1615.
V-7 19239 4 Ag. 4

8 DE ANIMALES.

SE VENDE UNA NOVILLA, primer parto, recién parida, de 8 litros de leche, raza Hershey. Puede verse de 5 a 8 p. m., en Santa Rosa e Iglesia, Reparto Hornos, Carbonería.
V-8 21652 30 Agt. 2

9 MUEBLES Y PRENDAS

OBJETOS DE ARTE

Antigüedades. Precios de remate, jarrones, porcelana, chinos, Sajonia, platos, fuente coleccionista, estatuas, bronce, calamina, marmol, columnas, lámparas, cuadros. Muchos muebles a capricho. «El Ras...», Zanja 52. U-4800.
V-9 21357 27 Ag. 2

UNA CASA COMPLETA, 15 pesos mensuales, juego sala, comedor, cuarto, nevera, 2 lámparas, mesa-teléfono, 2 sillones-portal, 1 cama hierro, 1 fiambrera, 1 sombrerera y 1 mesa-escritorio. Tolo, 15 pesos mensuales. Libre conducción. Vanta a plazos en toda la Isla, «La Especial», Neptuno núm 159.
V-9 20582 18 Jul. 17

«UNA CASA COMPLETA» de muebles y lámparas, 10 pesos mensuales, juego cuarto, juego comedor, juego sala, nevera, 3 lámparas, 2 sillones- portal, 1 cama hierro, 1 fiambrera. Todo, 10 pesos mensuales. Libre conducción. Ventas a plazos, a toda la Isla. «La Comercial», Neptuno 153.
V-9 20581 18 Jul. 17

HERMOSAS NEVERAS porcelana, ventiladores oscilantes, bombillos luz día 220, prensas oficinas, chinchal, lámparas bronce, libros todo baratísimo; deshacer casa. Edificio Carreño, 4to piso. Depto. A-1
V-9 21642 30 Agt 1

VENTAS

v9 MUEBLES Y PRENDAS

MUEBLES DE OFICINA

Compra. Venta: Archivos, Cajas, Bufetes, Butacas, Tarjeteros «Kardex». Mimeógrafos, Adresógrafos, máquinas de escribir, sumar y calcular. De todo para Oficinas, Compostela número 53, cerca de Obispo. Telf. A-7744.
V-9 21556 29 Ag. 5

CUARTO MODERNO 18 pesos; otro, tres cuerpos, caoba, último tipo, 30 pesos; elegante juego recibidor, propio oficina, profesional, familia, de caoba, rejilla laterales, 20 pesos, San Joaquín 60, Monte y Omoa.
V-9 21552 29 Ag. 1

FAMILIA: VENDE regio juego cuarto tres cuerpos y recibidor, arte moderno, fino juego comedor Renacimiento español salomónico, excelente piano, bargueño, bastonera, paraván, alfombra, lámparas de sala, cuarto y comedor y adornos. Urge. Lealtad 128 bajos, entre Reina y Salud.
V-9 21399 27 Ag 1

OBJETOS DE ARTE

Gran liquidación. Porcelanas, bronces, marfil, juegos comedor, cuarto, sala, lámparas, pianos, neveras, Frigidaire, máquina escribir y coser, etc. Compramos objetos Arte, «Los Tres Hermanos», Consulado 94. A-4775.
V-9 21155 25 Ag. 1

MUEBLES EN GANGA

Juegos de cuarto Arte Moderno. $4.00 mensuales; comedor, caoba, último estilo, $3.00 mensuales; sala o recibidor, modernísimos. $3.00 mensuales; juego cuarto, tres cuerpos, caoba, últimas creaciones, $5.00 mensuales. Precios muy bajos.
GRANDES FACILIDADES. U-5427
"LA EMINENCIA", NEPTUNO 188
V-9 18987 1 Jul. 31

MUEBLES EN GANGA

Juegos de cuartos 25 pesos; sala, 15 pesos; comedor, 25 pesos; escaparates, 6 pesos; con luna, 12 pesos; camas, 4 pesos; 6 sillas y 2 sillones, 9 pesos; neveras, 6 pesos; aparador, 5 pesos; cómodas, 5 pesos e infinidad de objetos que no se detallan, todos a precios de gangas. San Rafael 107. U-7926.

"LA PRINCESA"
V-9 20913 22 Ags. 6

OBJETOS DE ARTE

Se liquidan a precios increíbles, porcelanas finas, bronces, mármoles, marfiles lámparas, cuadros, muebles y figuras chinas, platos de títulos, pianos y antigüedades, «La Predilecta». San Rafael 141 y Oquendo.
V-9 19591 7 Agts. 6

MUEBLES DE TODOS estilos, especialmente «Arte Nuevo» y fabricación rápida a elección del cliente, con grandes rebajas al contado y ventajosas facilidades de pago. Tenemos comprador para sus muebles, en cambio por los nuestros, y liquidamos a como quiera todas las existencias. Alquilamos, incluso los de lujo, dándole opción a comprarlos, con la mitad de rebaja. **La Casa Ruisánchez,** (que anuncia la verdad), Angeles 13, esquina a Estrella, (del 25 al 31). Telf. A-2024.
V-9 15907 31 Jun. 30

VENDO JUEGOS CUARTO Y COMEDOR A $20 A-9540

Juego sala, $10.00; neveras, $5.00; aparadores, $3.00; sillas, 40 centavos; burós, máquinas coser, escribir, a $6.00, radios y todas clases muebles. **EL MODELO**, Monte 402, casi esquina a Tejas.
COMPRO DE TODO. A-9540
V-9 19123 3 Ag. 3

10 UTILES DE OFICINAS.

Buros, Máquinas

De Oficina, escribir, sumar, calcular, coser, mimeógrafos, adresógrafos, multígrafos, archivos, cajas caudales, libreros, mesas y equipos Oficinas en general. No reparo precio. Véalos, Villegas 6, A-8054, Losada.
V-10 21568 2 Ag. 5

VENDO Y COMPRO muebles para Oficinas, máquinas escribir, archivos, burós, libreros, Kardex, satélites, tarjeteros, cajas seguridad, mimeógrafos, pupitres, butacas, sillones, ventiladores, Progreso 3, entre Aguacate y Villegas. M-8638.
V-10 21545 29 Ag. 5

11 INSTRUMENTOS DE MUSICA

PIANO Y RADIO: Vendo piano, completamente nuevo, de la mejor marca y radio Víctor, de lo mejor. Regalados. Véalos: Rayo 85, bajos, entre Indio y San Nicolás.
V-11 21663 31 Ag. 2

PIANO ALEMAN de la más alta calidad, grandes voces y a tono de orquesta. Se regala en 39 pesos. Véalo en Dragones, frente al Teatro «Martí».
V-11 20140 22 Agt. 1

v15 OBJETOS VARIOS

POSTURAS DE COCOS

Vendo diez mil. De más de una vara, a veinticinco centavos. De menos de una vara, a veinte centavos. Preguntar en Arroyo Arenas, en el Café de la esquina de la Iglesia, por la finca Tarafa, de Emilio Pérez.
V-15 21640 29 Ag. 8

CAMBIO O VENDO, por embarcar su dueño. Vendo o se cambia Agencia Mudanzas, completamente equipada, por casa, terreno o crédito. No acepto efectivo. Informes: A. Rodríguez. Apartado 1921 ,Habana.
V-15 21570 29 Ag. 1

REPARACIONES

9 MUEBLES Y PRENDAS

REPARACION DE MUEBLES: Barnizamos, tapizamos, esmaltamos juegos portal, mimbres, neveras. Seriedad. Precios económicos. Domicilio si desea. F-4703 y F-3775. García Villar, Mecánico Electricista. F-4703, 23 número 233.
R-9 21712 31 Ag. 3

REPARACIONES DE MUEBLES. Casa Pardo. U-5761. Por poco dinero, barnizamos a muñeca, esmaltamos (Duco), pintamos mimbres a vapor, Tapicería general, los reformamos dejándolos modernos, azogamos espejos. Trabajos garantizados, San Rafael 130.
R-9 20294 15 Ag. 14

ARREGLAMOS MUEBLES Esmaltamos. barnices y tapicería en general. Pintamos mimbre eléctricamente. Absoluta garantía en nuestros trabajos. Pedro García Espinosa. Telf. U-4424. Hospital 20 entre Neptuno y S. Miguel
R-9 20018 1 Jul. 31

DINEROHIPOTECAS

d1 SE TOMA

TOMO 6,000 PESOS al 10 por ciento, en primera hipoteca, sobre 18,000 metros de terreno, con 2 casas antiguas, en el Vedado. También lo vendo a $1.50 metro. Quintana, Chacón 23. Telf. A-7733.
D-1 21745 31 Ag. 3

d2 SE OFRECE.

HIPOTECAS A MODICO interés. Compra y venta de casas. Gustavo Olazábal. Chacón 22, Notaría. A-3975.
D-2 21579 29 Agt. 3

DINERO-HIPOTECAS

d2 SE OFRECE.

SE NECESITA DINERO

Lo facilito con garantía de Acciones Compañía Cubana Electricidad. También compro. Descuento pagarés o aceptaciones de comerciantes, pagarés con fiador. También sobre bóvedas, panteones. Sr. Gorriarán, Metropolitana 808. M-6667.
D-2 21749 31 Ag. 30

DESEO INVERTIR dos partidas de 500 pesos, en dos créditos hipotecarios, al 12 por ciento, con garantía de casa mampostería, 3 o 4 cuartos. Informes privados: Sr. González. Telf. A-2944.
D-2 21678 31 Ag. 2

DOY DINERO en hipotecas al 7 por ciento, cualquier cantidad, operación en 24 horas. Alberto Cuervo, Obispo 59, altos, Edificio «Europa» Teléfono M-1537.
D-2 19454 5 Ag. 1

FACILITAMOS DINERO en pequeñas y grandes partidas, para La Habana y sus barrios, a módico interés. Prontitud y reserva absoluta, Pérez y Rodríguez, Villegas 21, bajos. Telf. M-9732.
D-2 21559 29 Ag. 1

ANTICIPO

Todo el efectivo que Ud. necesite en los procedimientos judiciales, intestados, testamentarias, etc. **García Tuñón, Cuba 81,** altos. Teléfono A-4005.
D-2 20479 17 Ags. 16

DINERO

Doy grandes y pequeñas cantidades en hipotecas, desde el 7 por ciento en adelante, para La Habanan y sus Barrios. También tengo para los Repartos. Operación rápida y absoluta reserva.
JULIO C. GRANDA
Obrapía 33. Telfs. M-5921 y F-5759
D-2 17779 20 Jul 23

DINERO

No pierda tiempo. Cuando necesite tomar dinero en hipoteca o pagaré, vea a Fernández Alvarez, San Ignacio 50. Telf. A-4432, 2 a 5. Operación rápidas y absoluta reserva.
D-2 18908 1 Ag.1

Dinero sobre joyas.
PRESTAMOS
Desde el 1 %
Vendemos muebles, joyas, baúles y maletas.
«LA PERLA»
Animas 84 casi esq. Galiano.
D-2 10406 27 Jul. 26

d4 GIROS Y LETRAS.

N. GELATS Y COMPAÑIA

Las tenemos en nuestras bóvedas, construídas con todos los adelantos modernos y las alquilamos para guardar valores de los interesados. En esta oficina daremos todos los detalles que se deseen.
CAJAS RESERVADAS
106 Aguiar 108 esq. a Amargura.
D-4 19776 10 Ag. 10

PARA LAS DAMAS

pd2 MASAJISTAS.

MASAJE SUECO: Masajista experta, Telf. A-6436.
PD-2 21543 29 Ag. 1

pd3 INTERES PARA LAS DAMAS

SISTEMA CORTE ALEMANY

Compruébelo con 3 clases gratis; encontrará facilísimo, rápido y perfecto, invento nuevo, precioso, garantizo en 2 meses. Aprenderá con título. Clases día y noche y domicilio. Inventora: Matilde Alemany, Aguila 121, altos, entre San Rafael y San José.
PD-3 21584 29 Agt. 29

«EL ROSAL», CALZADO a medida, señoras, caballeros y niños. Especialidad pies delicados o defectuosos. Hacemos y forramos, con tela de su vestido. Vamos a domicilio. Precios situación, Real 65, Puentes Grandes. FO-1294.
PD-3 21254 26 Ag. 25

FAJAS Y SOSTENEDORES

Fabricamos completo surtido de fajas de vestir para señoras, patente de esta casa en fajas para suspender el COLON, estómago y riñón. Fabricamos también la faja PRINCESA, la que hace más esbeltez y bonito cuerpo, fajas para todas clases de operaciones, braguero a la medida, medias de goma y todos cuantos aparatos abarca nuestro giro. Contamos con expertas operarias para atender a las damas. Ordenes por Correo.
M. LOPEZ Y CIA.
Obispo 56. Telf. M-9706.
HABANA
PD-3 18982

ENSENANZAS

e1 PROFESORAS Y PROFESORES

PROFESORA DE INGLES tiene algunas horas disponibles para dar clases en su casa o a domicilio. Llames: Telf. M-1814.
E-1 21709 31 Ag. 2

PROFESOR AMERICANO, de Boston, abogado, con certificado de la Universidad de Yale. Clases de INGLES, método moderno, rápido y eficaz; especialidad alumnos retrasados. Teléfono, antes 6 p. m. M-8979.
E-1 21606 30 Agt 6

BAILES: R. CAÑAS

Profesor chileno. Danzón, Son, Fox, Blue, Tango. Aprendizaje rápido. Doy práctica con enseñanza. Bailes de Teatros. Seriedad. Competencia.
E-1 21290 27 Ag. 2

INGLES

Enseñado por profesora americana. Sorprendentes resultados, en pocas semanas. El discípulo leerá, escribirá y hablará el inglés, en breve tiempo. Lecciones a domicilio también. Miss Kapan, «Gran Hotel», Teniente Rey y Zulueta. M-9896.
E-1 21253 26 Ag. 25

ACADEMIA "ADAMS"
CUATRO ASIGNATURAS $3.00
GRATIS ESTE MES

Inglés, Francés, Alemán, Taquigrafía «Pitman» y «Gregg», Mecanografía, Ortografía, T. de Libros, Correspondencia, Aritmética. CLASES FOR CORRESPONDENCIA, Asignaturas del Bachillerato. Curso procurador. Pida Prospectos. **Neptuno 78 y 80 altos, esquina Manrique M-7849.**
E-1 19287 4 Ag. 3

INGLES, TAQUIGRAFIA, (INGLESA y española). Teneduría, Cálculos Mercantiles. Aritmética. Algebra. Caligrafía. Mecanografía y Ortografía. Clases a domicilio, por el profesor F. Heitzman, Monte 103, altos. Telf. M-9247.
E-1 20115 13 Agst. 15

INTERES GENERAL

A LOS QUE TIENEN INTERESES en la provincia de Lugo, España: Se les informa que el procurador don Dositeo López Díaz, ha organizado una sección para la administración y compra venta en la provincia de Lugo de bienes de todas clases con positiva experiencia y eficacia para la defensa de los intereses de sus clientes. España, Lugo, calle Manuel Becerra 24, bajo.
I-G 19685 3 Agos 3

M.E.C.D. 2016

AL MARGEN

La necesaria navegación

Por RAUL MAESTRI

Querido Lino:

VUELVO de México y aquí me tienes—por menester de la profesión—en el trance de hablar de México. El periodista es—y propongo la definición—el hombre de la intimidad en entredicho, de la intimidad acorralada. El cotidiano escribir para el público imposta a su manera, esto es, públicamente, peripecias y sucesos que un inofensivo egoísmo quisiera conservar para sí de una pieza. Así yo ahora, que por mi gusto dejaría a mi biografía devorar lentamente—y de ellos no poco nutrirse—los recuerdos e impresiones de esta fugaz correría mexicana. Pero no: he de violentar la estratificación biográfica y dejar constancia, en negro sobre blanco, de los momentos significativos y elocuentes al otro lado del Golfo caldeado.

Y te aprovecho a tí para la arbitraria forma epistolar. Te debía carta, y te la debo ahora más que nunca que me esperaba aquí una vivísima tuya. Y además: ya todo viaje es y será para mí, en algún sentido, como trasunto de aquel que hicimos a esa maravilla que es Toledo. Era en un día de pleno verano de Castilla y por añadidura, de verano en la historia española—diría yo. Y nuestros espíritus jadeaban también en un abrasado estío. Yo recuerdo así aquel día trashumante: como un día de tensión. Tal que de entonces a acá, de Rusia a México y del entusiasmo a la abulia aquel noble turismo nuestro me ha ofrecido un nivel y un horizonte.

De nuestro viaje volvimos con la conciencia decantada de que el viajar es, en esencia, una manera de huír. Lo contingente lleva en sí una voluntad botánica que cubre de hojarascas a quien a él se entrega. En cambio lo abstracto es como un vendaval que nos deja serenamente desnudos. Y la primordial virtualidad del viaje no es otra que ésta: la de suprimirnos todo suelo estable bajo los pies y colocarnos en los dos acerados y diabólicos patines del tiempo y del espacio. Se palpa cada minuto como un seno de mujer y cada kilómetro andado es como un trago más cuyas consecuencias percibimos demasiado claramente. De esta suerte, la sensibilidad se alarga como un telescopio que indistintamente sirve para ver en nueva luz a los demás y a uno propio. Esto es: justificamos el bello dicho clásico como una fuga de lo evidencial hacia lo problemático. Si «vivir no es necesario, navegar sí es necesario».

Y se navega sin romanticismo, o lo que es igual sin esperanzas. Se sabe que el extranjero es por antonomasia, como tipo, el hombre que no comprende. La comprensión es obra radical y entrañable. Y la entraña y raíz de lo ajeno es siempre, más o menos, extravagancia, esto es, lo raro que en el mejor de los casos solo depura la inteligencia, esa pobre cosa que es la inteligencia. Pero entonces damos personal beligerancia a la incomprensión y por su contraste, ajustamos y limpiamos las comprensiones. Por la incomprensión de lo incomprensible comprendemos mejor lo comprendido. Y por aquí calamos aquel decir de Keyserling que nos pareció una **boutade**: «El camino más corto hacia sí mismo es un viaje alrededor del mundo».

Te hablaré por tanto sobre México, así en un imprudente diálogo trasatlántico, sin dogmatismos y sin conclusiones, un poco con la ingenuidad del antiguo cronista tan orgulloso de sus humanos ojos que con contar creía haberlo hecho todo. Y te hablaré exclusivamente de México, de esta zona problemática de vacaciones. De la otra, de la evidencial de Cuba, renuncio a hacerlo en esta ocasión. Las grandes cosas que se columbran lo son demasiado para que hablemos de ellas en tono menor. Y las menudencias, siguen siendo como tienen que ser: indignas.

Por ejemplo (al que solo—por respeto al público—me atrevería a aludir en un diálogo casi privado, malgré tout) un tal del que quizás hayas oído hablar antes de salir de Cuba, un Raúl Roa García, pretende «emparentarme a manguerazos de oprobio» en un periódico de por aquí. Y llama oprobiarme decir cosas que él sabe—a pesar del desequilibrio mental en que lo mantienen ciertos trastornos endocrinos—que son cínica mentira. Se trata—como ya habrá previsto tu perspicacia—del tópico de mi «nazismo», excusa para ciertos irritados por mi libro «El Nacionalsocialismo Alemán». No se trata, por supuesto, de ideas o posiciones, sino del resentimiento ante un esfuerzo ajeno para el que faltan fuerzas y sobran ilusiones. Y si no fuera así—que lo es—el espectáculo sería aún más triste: porque leer mi libro y hablar de mi «nazismo» sería nada menos que un concluyente testimonio de imbecilidad.

Este mismo Roa es aquel que publicó en «Orto», de Manzanillo—después de serle rechazado por la «revista de avance»—un artículo titulado «Raúl Maestri» y su libro-actitud» (mi primer folleto) en que desplegaba un sentimentalismo amical solo comparable a este pseudo-erótico que ahora simula. Y el autor, además, de ciertas cartas que conservo en mi poder... Es, en fin, un cierto individuo que practica solitariamente el marxismo, el amor y la maledicencia. Y por mor de esta última cita y complica a personas que me deben, y muy recientemente, favores impagables—de los que no es aún hora de hablar—y que por lo visto parecen haber olvidado antes y después.

Pero mañana seguiremos con México, que es una conquista que siempre vale el viaje.

Suscrita con exceso la emisión de $850 millones en bonos federales de EE. UU.

El gobierno americano estima conveniente la supervisión de la producción petrolera

Los obreros metalúrgicos correspondientes a la industria del acero pidieron que se les permita decidir en votación secreta si aceptan o no el presente plan de organización

WASHINGTON, julio 31.—AP.—Valiéndose de la primera oportunidad para adherirse al programa de rehabilitación del gobierno, los inversionistas de la nación enviaron la suficiente cantidad de inscripciones hoy para cubrir la emisión de $850.000.000 en bonos federales ofrecidos a la venta esta mañana.

Al terminar el día, Dean Atcheson secretario interino de hacienda, anunció que todo parecía indicar que la emisión había quedado suscrita con exceso.

La Secretaría de Hacienda ofreció los bonos de ocho años, con interés del 3¼%, en denominaciones de $50 en adelante. Esta noche se está estudiando el problema de si se debe cerrar la suscripción inmediatamente o dejarla abierta hasta mañana.

RECOMIENDASE LA SUPERVISION DE LA PRODUCCION PETROLERA

WASHINGTON, julio 31.—AP.—En un plan sometido hoy por los encargados de la administración de la ley de rehabilitación industrial a los magnates del petróleo se recomienda la supervisión por parte del Gobierno de la producción petrolera.

El plan propone la semana de cuarenta horas y salarios de 40 a 47 centavos la hora así como una escala para los obreros encargados de las perforaciones, trabajos de la tubería y otros de 45 a 55 centavos con 40 horas para los empleados de oficinas y 35 para los restantes.

El convenio o plan no intenta fijar los precios, pero estipula que ningún producto deberá venderse a menos del costo de producción, incluso los gastos que ocasione la venta, los impuestos y los derechos de inspección.

SIGUEN LOS AUMENTOS DE SUELDOS Y JORNALES EN ESTADOS UNIDOS

WASHINGTON, julio 31.—AP.—Dos órdenes que afectan los jornales y horas de trabajo de más de cuatro millones de establecimientos detallistas, fueron dadas hoy por el director general del programa de rehabilitación Mr. Hugh S. Johnson.

Los principales acontecimientos de un día de actividad intensa fueron:

Una orden puso en vigor inmediatamente los programas ofrecidos por las diversas asociaciones de detallistas, incluyendo a las de mueblerías, ferreterías, ropas, tiendas mixtas y zapaterías.

Una segunda orden puso en vigor inmediatamente el plan para aumentar los jornales y reducir las horas de trabajo de los dependientes de almacenes y bodegas, permitiendo, sin embargo, que trabajen 48 horas a la semana, en vez de las cuarenta horas que forman la base del programa general.

LOS METALURGICOS OBTUVIERON UNA VICTORIA

WASHINGTON, julio 31.—AP.—Considerándose victoriosos en la primera prueba a que se ha sometido el convenio de la industria del acero, los obreros organizados pidieron esta noche que se les permita decidir por medio de votación secreta si aceptan o no el presente plan de organización.

Al comenzar la vista pública, los obreros apoyados por la secretaria del Trabajo Frances Perkins, obtuvieron que los patronos retirasen del convenio una cláusula y horas después William Green presidente de la Federación Americana del Trabajo, pidió que a los obreros de la industria del acero se les permita que decidan por medio de votación secreta si retienen el llamado plan del «company unión» o sean grupos de empleados de una compañía que no están afiliados a ninguna organización obrera.

Mientras tanto se anuncia que millares de patronos están firmando el convenio que les envió el Presidente Roosevelt, en virtud del cual se comprometen a elevar los salarios y reducir las horas de trabajo como medio de aumentar el poder adquisitivo de las masas.

Los funcionarios que trabajan a las órdenes de Hugh S. Johnson, administrador industrial, están preparando un convenio para todos los comerciantes al por menor, de manera que puedan obtener el emblema del «águila azul» sin necesidad de aceptar los convenios del Presidente.

Johnson espera que las demás industrias presentarán en breve convenios y dijo que si la jornada y salarios que presenten son astisfactorios se pondrán en efecto inmediatamente.

El administrador confía en resolver otro problema con la presentación a los petróleos de un plan que sustituya al que presentaron la semana pasada.

Centenares de miles de obreros resultan afectados ya por los convenios redactados y muchas de las empresas más importantes están poniendo su firma al pie de los documentos en que se obligan a secundar los propósitos del Presidente para rehabilitar la economía del país.

El comandante Settle ascenderá a la estratosfera en la semana actual

En su 3er. matrimonio, la nueva esposa de Jack Dempsey se consagrará al hogar

Hannah Williams, nueva esposa de Jack Dempsey, dice que abandonará el teatro y que se dedicará a «ser una buena compañera de Jack». El ex campeón mundial de boxeo y la bella actriz contrajeron matrimonio recientemente en Elko, Nevada. Es el segundo matrimonio de Jack y tercero de Hannah.

La góndola es soluble en el agua del mar

No siendo en el mar, a Settle, no le importa caer en otro lugar cualquiera del globo

CHICAGO, julio 31. (AP.) — El teniente comandante T. G. W. Settle dijo hoy que no sabía cuando comenzará la ascensión a la estratosfera como tampoco donde descendería, pero confía en no hacerlo en el oceano Atlántico.

No desea caer en agua salada a causa de que la góndola del aerostato se evaporaría virtualmente al cabo de algún tiempo en el agua salada. Explicó que tal cosa ocurriría inevitablemente a causa de que el metal que entra en la composición de la góndola se obtuvo por un proceso electrolítico del agua salada.

Por lo demás no le interesa que la góndola caiga sobre las montañas de hielo de Groenlandia o en el Lago Superior, pues el agua dulce no afecta al metal.

En cuanto al momento en que deberá comenzar la expedición, destinada al estudio de los rayos cósmicos, no se ha fijado todavía, pero los preparativos están terminados y la ascensión podrá hacerse con solo que el aviso se de con una hora de antelación.

Settle espera conocer detalladamente el estado del tiempo y espera que la ascensión se efectúe esta semana.

Puerto Rico reclama a los Estados Unidos el derecho a formular sus convenios de rehabilitación insular

WASHINGTON, julio 31 (AP.)—Las objeciones de Puerto Rico a ser incluído en los convenios industriales de Wáshington han sido formuladas hoy en una petición entregada al administrador industrial Hugh S. Johnson, por el comisionado Santiago Iglesias.

Hablando en nombre de la conferencia de patronos de Puerto Rico así como de los obreros de la Isla, la petición describe el estado de confusión que reina en la isla acerca de los propósitos y funcionamiento de la ley de rehabilitación industrial y pidió que se envíe un funcionario para que represente al Gobierno de Wáshington.

Los portorriqueños insistieron también en que se les conceda el derecho de adoptar sus convenios insulares de acuerdo con la ley de rehabilitación y que el funcionario que se envíe esté autorizado para celebrar las informaciones públicas.

La petición, enviada por Prudencio Rivera Martínez, secretario del Trabajo insular, dice que existe «gran confusión» en Puerto Rico, porque mientras la ley reconoce a los Estados el derecho de presentar sus convenios o códigos se ha dicho recientemente en nombre de Johnson que tal derecho no existe y que Puerto Rico debe aceptar los códigos nacionales después de la información pública que se celebrará en Wáshington.

Las tropas en desórdenes de los mineros

Los obreros en huelga han paralizado el trabajo en 30 minas de Pennsylvania

BROWNSVILLE, Pennsylvania, julio 31 (AP.)— La Guardia Nacional tuvo que reprimir las primeras amenazas de desorden desde que se encargó de la vigilancia de los campos hulleros del Sur de Pennsylvania, donde existe una huelga en la que participan más de veinte mil mineros.

En algunos choques resultaron heridos tres obreros.

Entre tanto, el gobernador Gifford Pinchot, ha ofrecido su mediación a la H. C. Frick Coke Company y a sus obreros para restablecer la paz en la región. A este efecto mañana se celebrará una reunión en Harrisburg.

El mayor general Edward C. Shannon, jefe de la Guardia Nacional, ha llegado a la zona minera en aeroplano y después de celebrar una entrevista con el comandante Kenneth W. Momeyer, que manda las tropas dijo:

«Las tropas tienen dominada la situación, aunque sería de desear que tuviesen mayor movilidad».

Los mineros en huelga, que tratan de que las empresas reconozcan la United Mine Workers of America, han paralizado el trabajo en treinta minas.

La huelga ha aumentado hoy al unírseles cinco mil hombres de los Condados adyacentes de Wáshington, Greene y Westmoreland.

La cuenca minera del Suroeste de Pennsylvania suministra materia prima a las grandes industrias metalúrgicas de Pittsburgh, así como a las fábricas de la Johnstown Sheet and Tube Company y a la Republic Iron and Steel en Ohio.

Los simpatizadores de la huelga, que bloqueaban las minas esta mañana para impedir que se reanudara el trabajo, insultaron a un grupo de hombres que se dirigían a las galerías. Una patrulla de la Guardia Nacional abrió camino entre los huelguistas después del arresto de un obrero que había arrojado piedras.

Esquivando lo fundamental

(Por GASTON MORA)

SEGUN los despachos de las Agencias Cablegráficas, toda la prensa reconoce que ha sido un fracaso la Conferencia Económica Mundial, como, también, ha sido otro fracaso la Conferencia Internacional del Desarme. Sin embargo, dicen, formalmente, que, aunque en ninguna de las dos Asambleas o Congresos **«se ha llegado a resultados prácticos, tangibles, fracasados»**, han servido las Conferencias para evidenciar los buenos propósitos, los elevados designios que abrigan todas las naciones, y para establecer entre todas ellas las más amables relaciones. «Así es, ha exclamado el eminente y simpático **Ramsay Mac Donald**, Primer Ministro, y confío en que todo se arreglará satisfactoriamente, en un cercano futuro».

He ahí un lenguaje alentador, reconfortante, digno de un estadista de un diplomático. Así se expresan los buenos médicos ante sus enfermos, aunque los consideren incurables. Hasta el último momento hay que inspirar fe y esperanza a los que sufren, sean naciones o sean particulares. Después de todo, William James, el gran filósofo de **la filosofía pragmática**, ha dicho, en una de sus obras, que **«la fe crea el hecho y que hay hechos cuya realización depende, en absoluto, de la fe en su advenimiento»**. La fe es una gran fuerza, y el que tiene fe, tiene esperanza.

* * *

—Algún día es posible que las naciones se desarmen, o, por lo menos que reduzcan sus actuales formidables armamentos, y algún día es posible, también, que se pongan de acuerdo para resolver los problemas de las relaciones económicas y monetarias. Mas, por ahora, **no es fácil** que lleguen a una inteligencia acerca de esas cuestiones que las dividen.

No es que no haya fórmulas de arreglo; **no es que no den con ellas** los grandes estadistas que concurrieron a las consabidas Conferencias y los sabios expertos que les acompañaron a título, **en guisa de «asesores»**.

El obstáculo ha sido la política exageradamente nacionalista que ha prevalecido entre las grandes potencias, que no son **las que hacen y deshacen, «las que llevan la voz cantante»**—dice un periódico—en los Congresos Internacionales».

En ellos pasan **inadvertidos** los pueblos chicos. Siempre ha sido así, parece que así será siempre.

* * *

—Por ahora, pues, **no** habrá conciertos internacionales económicos y monetarios. Para ellos aún **no han llegado los tiempos**. ¡Cómo sería posible que hubiese una **Pan-Humanidad**, si aún no es viable una **Pan-Europa**, ni una **Pan-América**, ni una **Pan-Asia**, ni una **Pan-Africa**, ni una **Pan-Oceanía!** En el papel todo es es viable. Sobre tan bellos temas sobre tan nobles ideales, puede hablarse y escribirse con elocuencia, hasta con emoción. Lo difícil es realizar esos hermosos planes de concordia y bienestar universales.

Cuando eso se intenta, surgen, imponentes, fortísimos, arrolladores, los exaltados nacionalismos políticos, económicos y monetarios.

* * *

—Cada nación—mil veces se ha escrito—tiene sus problemas propios, privativos, que se diferencian de los que tienen otros pueblos. Hay países predominantemente agrícolas, otros ganaderos; otros industriales. Hay países que poseen abundantes materias primas, y otros que **no** las poseen, o las poseen en poca cantidad. Hay países de mucha circulación monetaria, y otros de circulación muy débil. Países unos de moneda devalorizada, y países otros de moneda estabilizada. En unos impera el patrón oro. En otros se le ha suprimido. Se ha visto que en los momentos en que se aproximaba la sesión inaugural de la Conferencia Económica Mundial, cuyos fines primordiales eran la rehabilitación económica y monetaria, se aumentaban las tarifas aduanales en casi todos los países—es decir—se fortalecían las barreras arancelarias, y se desvalorizaban algunas divisas monetarias. Y cuando se reunió la flamante Conferencia, ya no fué posible tratar de ninguno de esos dos problemas que eran, precisamente, los problemas básicos, fundamentales, decisivos.

En cosas secundarias, **«intrascendentes»**, parecía que se quería entretener a la Conferencia. Pero no se abordaba, se esquivaba, el problema o cuestión de fondo; el esencial, el que había planteado la opinión universal. El que provocaba expectación. De ahí la indiferencia que llegó a inspirar la Conferencia.

De ahí su fracaso.

Se tomarán medidas drásticas contra los secuestradores en New York

Dos policías heridos por desocupados

Ocurrieron los desórdenes en distintos lugares de New York, durante el día de ayer

NUEVA YORK, julio 31.—AP.—Dos policías resultaron gravemente lesionados hoy en los desórdenes que se registraron en una estación de auxilio al desempleo de Brooklyn.

El disturbio más grave ocurrió en un Bureau de auxilio de la sección de Brownsville, donde 300 hombres y mujeres desgarraron los uniformes de los policías John Janavan y Gus Interrante.

Los agentes que habían tratado de dispersar a la multitud fueron conducidos a un hospital, donde se les apreciaron lesiones.

En otras secciones del barrio, distintos grupos marcharon contra dos estaciones de auxilio dando gritos de «abajo la policía» siendo dispersados.

La policía dice que los desórdenes de hoy son obra de los agitadores.

Mientras tanto, la Comisión de auxilio al desempleo de la Legislatura, anunció que había aprobado un crédito de $280.000 con el cual «el Bureau podrá mantener su actual nómina de 2.500 hombres y 1.200 mujeres trabajando en ocupaciones temporales que se les asignaron en instituciones no comerciales».

Desde el pasado octubre, la Comisión ha concedido créditos por un total de $6.640.000 para auxiliar a los desocupados.

Otto de Hapsburgo Príncipe heredero de la casa real de Austria Hungría, ocupa nuevamente la actualidad

LA HAYA, Holanda, julio 31. (AP). — El príncipe Otto de Hapsburgo, — que cuenta ahora veinte años de edad —, heredero de la ex Casa Real de Austria-Hungría, ocupa nuevamente el centro del escenario político europeo.

Los emisarios de su madre—la ex emperatriz Zita—han estado visitando varias capitales europeas, y se asegura que hay en pie un plan para restaurar al joven archiduque al trono de Austria-Hungría. En los círculos más ligados a la familia, se dice que hay cuatro capitales de Europa que no miran con disgusto este plan. Estas son: Roma, Ciudad Vaticana, París y Londres.

Además se asegura que otros cuatro países — Checoeslovakia, Yuogeslavia, Polonia y Estonia—estarían dispuestos a aceptar el plan, mediante ciertas compensaciones económicas.

El gobernador pide que sea considerado delito el pago de rescate por los secuestros

Las autoridades del Estado de Nueva York esperan con gran optimismo que en estos días serán arrestados los autores del secuestro de O-Connell y que se recuperarán los $40,000

ALBANY, Nueva York, julio 31. (AP.)— Indignado por el secuestro de John O-Connell, hijo, casi a la vista del Capitolio, el gobernador Herbert H. Lehman ha pedido a la Legislatura del Estado de Nueva York que apruebe la pena de muerte para los secuestradores en unos casos y prisión perpetua en otros.

El gobernador recomienda que la lucha contra los secuestradores se lleve a cabo sin miramientos de ninguna clase ni siquiera para la vida de las personas secuestradas.

En la actualidd solamente el asesinato es el único crimen que se castiga con la pena de muerte en el Estado de Nueva York. La penalidad máxima para el secuestro es ahora de diez a cincuenta años de prisión.

Criticando lo que califica de falta de la psicología pública con relación a las personas secuestradas, el gobernador pide que los legisladores aprueben drásticas medidas para acabar con los secuestros. Una de las recomendaciones que hace es la de que se considere delito el pago del rescate exigido por los secuestradores.

SE ESPERA LA DETENCION DE LOS SECUESTRADORES DE O-CONNELL

ALBANY, N. Y., julio 31. (AP.) En los círculos oficiales de esta capital se espera con confianza que en la próxima semana serán detenidos por la policía los secuestradores del joven John J. O-Connell, y que también se recuperará el rescate de cuarenta mil pesos pagado por su libertad.

Uno de los agentes federales que está actuando en el caso manifiesto que con la detención de un solo de los miembros de la pandilla quedaría resuelto el misterio.

Si los secuestradores de O-Connell son detenidos, se verán confrontados por una condena mucho más estricta que la impuesta anteriormente por crímenes análogos. El gobernador Lehman envió hoy un mensaje a la legislatura del Estado, pidiendo que se aumentase la pena por el delito de secuestro, que ahora es de quince a veinte años.

Fué a México una excursión de millonarios

El Embajador americano, Daniels, elogia el discurso del ex Presidente E. Calles

MEXICO, julio 31.—AP.—Comunican de Veracruz que ha llegado a ese puerto el millonario americano Nelson Rockefeller, acompañado de su esposa, en viaje de vacaciones. Forman parte de un grupo de 76 turistas americanos que viajan a bordo del vapor «Oriente».

El doctor Worth Daniels, hijo del embajador americano en México, también llegó en el mencionado vapor, acompañado por su familia.

DANIELS ELOGIA EL DISCURSO DE CALLES

MEXICO, D. F. julio 31.—AP.—El embajador de los Estados Unidos, Mr Josephus Daniels, elogió hoy las palabras pronunciadas el domingo por el ex presidente Plutarco Elías Calles, el cual abogó por un plan de seis años de rehabilitación económica en México.

Durante su discurso el expresidente advirtió contra los peligros de la guerra económica, y declaró que si ésta se declaraba México estará de parte de las demás naciones americanas.

«El discurso está en armonía con el espíritu de los Estados Unidos»—dijo Mr. Daniels— «Esto me indica claramente que México desea cooperar más de cerca con las naciones de la Unión Panamericana, y aumenta la importancia de la séptima conferencia de esta institución que se celebrará en Montevideo».

Daniels manifestó que había estado en comunicación con Calles durante los dos últimos meses, en relación con problemas económicos. Espera entrevistarse con el ex presidente, por primera vez, dentro de breves días.

Dos mujeres acusadas por 5 asesinatos

Se trata de la tentativa para libertad a un preso, q. pereció juntamente con sus 4 escoltas

KANSAS CITY, julio 31. (AP.)—Se han formulado cargos de asesinat contra Mrs. Frank Nash, viuda de un preco que fué asesinado juntamente con los cuatro escoltas que lo conducían a la penitenciaria el 17 de julio en la Plaza Union Station, así como también contra Herbert Farmer y su esposa Mrs. Esther Farmer.

Se les acusa especialmente de la muerte de Raymond J. Caffey, agente federal y se tiene entendido que lo que se quiere es impedir que sean puestos en libertad mediante fianza.

Se dice que Mrs. Nash dió informes acerca del arresto de Nash en Hot Springs, Arkansas, a Joplin, donde residía Farmer, quien a su vez dió la noticia a otro lugar de donde salió un grupo de pistoleros para tratar de libertar a Nash dando por resultado la muerte de éste y de los escoltas.

EL DIRECTOR DE PELICULAS, SAM RORK, FALLECIO AYER, DE UN ATAQUE AL CORAZON

HOLLYWOOD, Cal. pulio 31. (AP) Sam Rork, de 63 años de edad, director de películas, que presentó recientemente a Clara Bow en «La llaman salvaje», falleció hoy víctima de un ataque al corazón.

Se tiene entendido que Rork gastó su fortuna personal en el «come-back» de Clara Bow. Tiene en su haber muchos éxitos cinematográficos, y fué quien dirigió la última película silente de Will Rogers.

Han comenzado las maniobras preliminares de la escuadra japonesa, que serán el día 15

De acuerdo con las cláusulas del armisticio recientemente firmado entre China y Japón, la bandera del Gobierno de Nanking ha sido izada en toda el área Sur de las murallas

TOKIO, martes, agosto 1 AP.— Las maniobras generales de la flota de guerra japonesa, que han de durar tres meses, entraron hoy en su segunda fase preliminar, cuando la escuadra combinada comenzó sus movimientos para tomar posiciones defensivas para rechazar el ataque de un enemigo imaginario.

Las maniobras generales, en las cuales tomará parte casi toda la flota, comenzarán el día 15 de agosto, bajo la supervisión personal del Emperador. Las flotas de ataque y defensa se encontrarán en una gran «batalla» aproximadamente a 500 millas al sur de Tokio.

IZADA LA BANDERA DEL GOBIERNO DE NANKING AL SUR DE LA GRAN MURALLA

PEIPING, China, julio 31 AP.— Después de la evacuación de la zona militar del norte de China por las tropas niponas, de acuerdo con las cláusulas del armisticio firmado recientemente, la bandera del gobierno de Nanking ha sido izada en todo el área del sur de la Gran Muralla.

Las autoridades chinas han creado cuerpos para mantener el orden, y hoy se ha establecido el cuartel general para esta tarea en Tangshan, ciudad que se halla a mitad de camino entre Tientsin y el extremo oriental de la Gran Muralla.

Varias pandillas chinas en el área han sido dispersadas, de acuerdo con lo estipulado en el armisticio chino-japonés. El movimiento separatista entre los residentes chinos del distrito de Miyun, al norte de Peiping, ha fracasado, pues ha muerto el entusiasmo con la retirada de las tropas japonesas.

Los gobiernos de Nanking y Peiping se muestran sumamente satisfechos, y esperan que con la retirada de las tropas niponas y la desmilitarización completa de la zona, se podrá restablecer en breve la paz y el orden en todo el país. El gobierno ha comenzado a activar para invertir millones de dólares en obras de reconstrucción y auxilio a los desocupados.

El general Feng Yu-Hsiang, caudillo independiente del norte de Vhin ,sigue siendo motivo de alarma y inquietud para el gobierno de Nanking, y no se sabe aun si se entablarán negociaciones de paz o se hará uso de la fuerza para obligarlo a retirarse del territorio que ha conquistado.

G. POLLARD, GOBERNADOR DE VIRGINIA, SE CASO AYER CON SU SECRETARIA

WINNIPEG, Manitoba, julio 31. (AP).—El Gobernador John Garland Pollard, de Virginia y Miss Violet Elizabeth McDougall, su secretaria, contrajeron matrimonio en la primera iglesia presbiteriana esta tarde. La ceremonia fué realizada por el Rev. Gordon McLean.

CIENTOS DE VOLUNTARIOS COMBATEN EL INCENDIO EN LOS BOSQUES DE WISCONSIN

MILWAUKEE, Wis., julio 31. (AP). Siguen tomando incremento las llamas en los bosques del norte de Wisconsin, mientras cientos de voluntarios de toda la comarca siguen luchando infructuosamente para sofocar el incendio.

El peor de los incendios es entre los condados de Mercer e Iron. El fuego, que comenzó hace varios días, lleva dirección del pueblo de Mercer, que se halla a ocho millas de distancia.

Al medio día de hoy el fuego seguía avanzado en un frente de seis millas.

Un colegio, varios edificios de granjas y media docena de chozas de campesinos quedaron destruídos por el fuego en el condado de Lincoln ayer. Los habitantes de las demás casas se vieron obligados a bandonarlas.

Los esposos Lindbergh hicieron ayer un vuelo de cinco horas sobre el hielo en Groenlandia

El Alcalde de Nueva York dió ayer la bienvenida oficial, en nombre de la ciudad de los rascacielos, al aviador que acaba de regresar de su desdichado vuelo, Jimmy Mattern

NUEVA YORK, julio 31. (AP.)—Los esposos Lindbergh acaban de completar un vuelo de cinco horas sobre los campos de hielo del interior de la Groenlandia, según dice un mensaje enviado por vapor que sirve como base para la expedición.

El referido mensaje, recibido del vapor «Jelling», anclado frente al puerto de Godhaven, estaba dirigido a la Pan American Airways, de la cual el coronel Lindbergh se asesor técnico.

Durante los últimos tres días, decía el despacho, los Lindbergh han estado volando a lo largo de la costa occidental de Groenlandia, desde Godtaab a Holsteinborg, y aun más hacia el norte. Sus observaciones han sido restringidas debido a la densa niebla que ha reinado casi todo el tiempo, pero han tenido buen tiempo en sus vuelos por el interior.

El coronel Lindbergh ha dicho que espera hacer otro vuelo hacia el norte de Godtaab, si lo permite el estado del tiempo. Si el tiempo sigue malo, irá hacia el sur hasta Juliannehaab.

JIMMIE MATTERN, RECIBIDO OFICIALMENTE EN NUEVA YORK

NUEVA YORK, julio 31. (AP.)—En el Ayuntamiento tuvo lugar hoy una ceremonia para dar la bienvenida a Jimmie Mattern que ha regresado de su infortunado vuelo alrededor del mundo.

Estrechando la mano del aviador tejano, el alcalde John P. O-Brien le felicitó por «el denuedo» valor y resolución que le permitieron terminar con vida este memorable vuelo».

Se calculan en más de cinco mil personas las que, por medio de amplificadores, oyeron las palabras del alcalde, quien siguió diciendo:

«Habeis escrito otro brillante capítulo de la historia de la aviación de este país y habeis añadido nuevos laureles a los que ya han hecho gloriosa la historia de la aviación americana».

Mattern llegó anoche a Canadá a bordo de un aparato que le prestaron en el campamento de Floyd Bennett, de donde partió para realizar su vuelo de circunnavegación aérea e 3 de junio.

Mattern, que estuvo catorce días perdido en Siberia, piensa trasladarse enseguida a Chicago para asistir al «Día Jimmie Mattern» que se celebrará en la exposición de aquella ciudad. Después irá a su residencia en San Angelo, Texas.

LOS OBREROS DE ROME, EN GEORGIA, ESTAN EN HUELGA

ROME, Georgia, julio 31. (AP) — Varios miles de empleados de la Tubize-Chatillon Rayon Mills, se declararon en huelga hoy. Estos talleres han estado trabajando con tres turnos y hay más de 3.000 obreros en nómina.

LA NUEVA BAHIA DE HAIFA EN PALESTINA SE ABRIRA HOY PARA LA NAVEGACION

JERUSALEN, julio 31. (Agencia Telegráfica Semita).—La nueva bahía de Haifa será abierta al comercio y a la navegación mañana.

Con la inauguración del puerto Haifa contará desde mañana con uno de los más hermosos del Mediterráneo.

M.E.C.D. 2016

SUPLEMENTO DIARIO EN ROTOGRABADO, DE ACTUALIDAD MUNDIAL

DIARIO DE LA MARINA

HABANA, MARTES, 1º DE AGOSTO DE 1933

PARA ASUNTOS RELACIONADOS CON EL DEPARTAMENTO GRAFICO llamar al Teléfono M-3775

UN GRUPO de jóvenes entusiastas mostrando la copa-trofeo de las clásicas competencias anuales de Varadero, que esta vez reposará en la "vitrina" de los marqueses del V. T. C.
(Foto J. L. López)

POR EL ASPECTO de estos rostros pensativos y preocupados, diríase que "sus propietarias" no tuvieron la oportunidad de ver llegar a la meta en primer término a la canoa de su predilección... A la verdad que esas dos lindas criollas se merecían un poco más de coraje por parte de la tripulación que no supo ganar...
(Foto J. L. López)

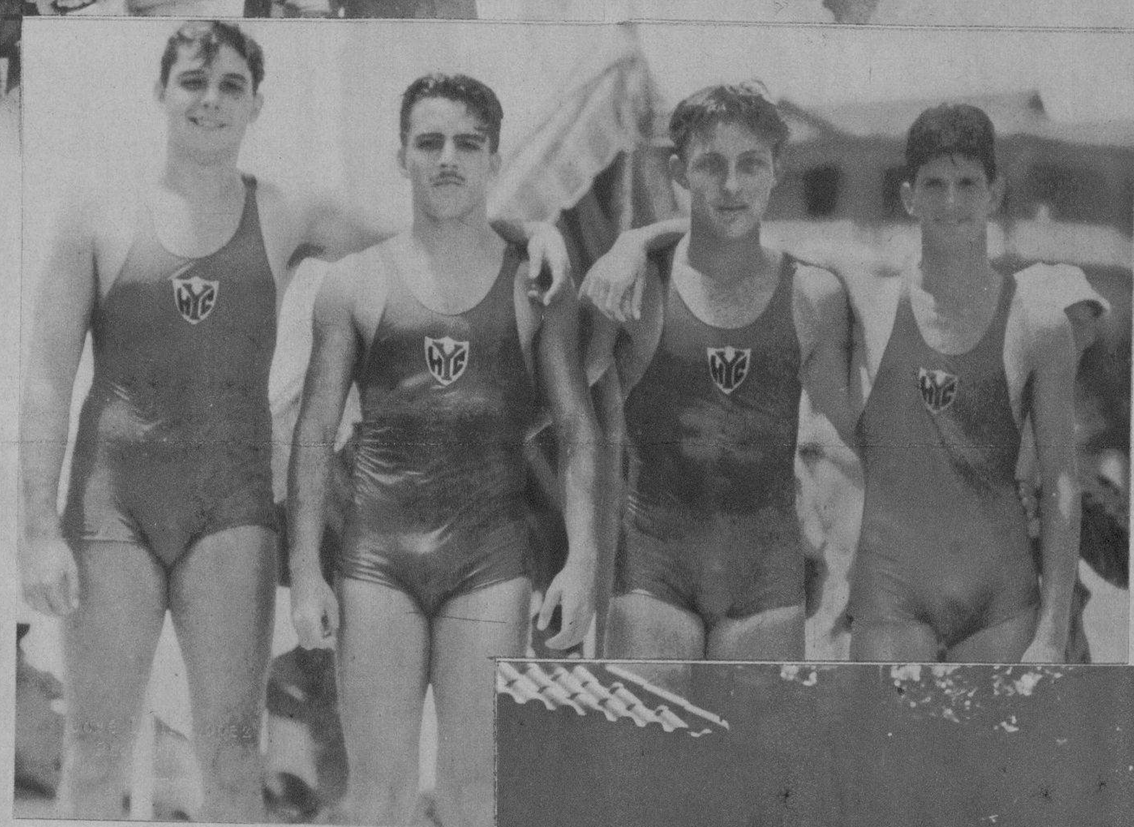

LOS JOVENES Espino, Sánchez, Mendoza y Armas, componentes del team de relevo del Habana Yacht Club, que resultaron vencedores en esas competencias en la Playa de Varadero
(Foto J. L. López)

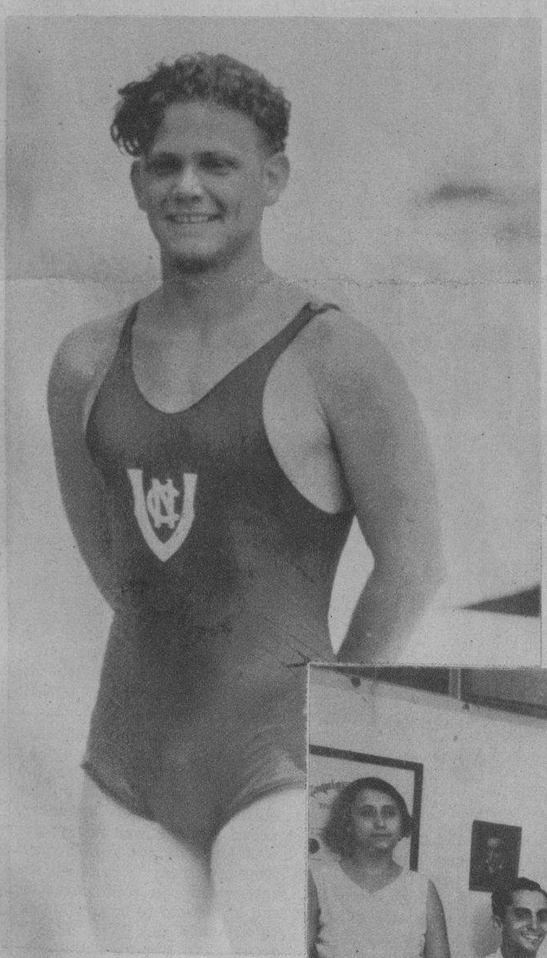

L. DEL VALLE, del Club Náutico de Varadero, vencedor en las competencias de natación en las distancias de 400 y 1.500 metros
(Foto J. L. López)

GRUPO DE señoras y señoritas pertenecientes al Club Allerano de esta capital que, con motivo del aniversario de su fundación, celebraron una lucida fiesta en los jardines de la Cervecería La Polar
(Foto Vigos)

EN EL STUDIO de las señoritas Blanco, acreditado plantel de educación situado en la calle B, entre 8 y 10 en el Reparto La Sierra, tuvieron lugar recientemente los exámenes de grado. En la foto aparecen recibiendo sus respectivos diplomas los alumnos María E. Martínez, América Pérez, Graziella Hernández Leal, Conchita del Castillo, Pilar García Vidal y Raimundo Betancourt, pertenecientes todos a conocidas familias de esta capital
(Foto Bravo)

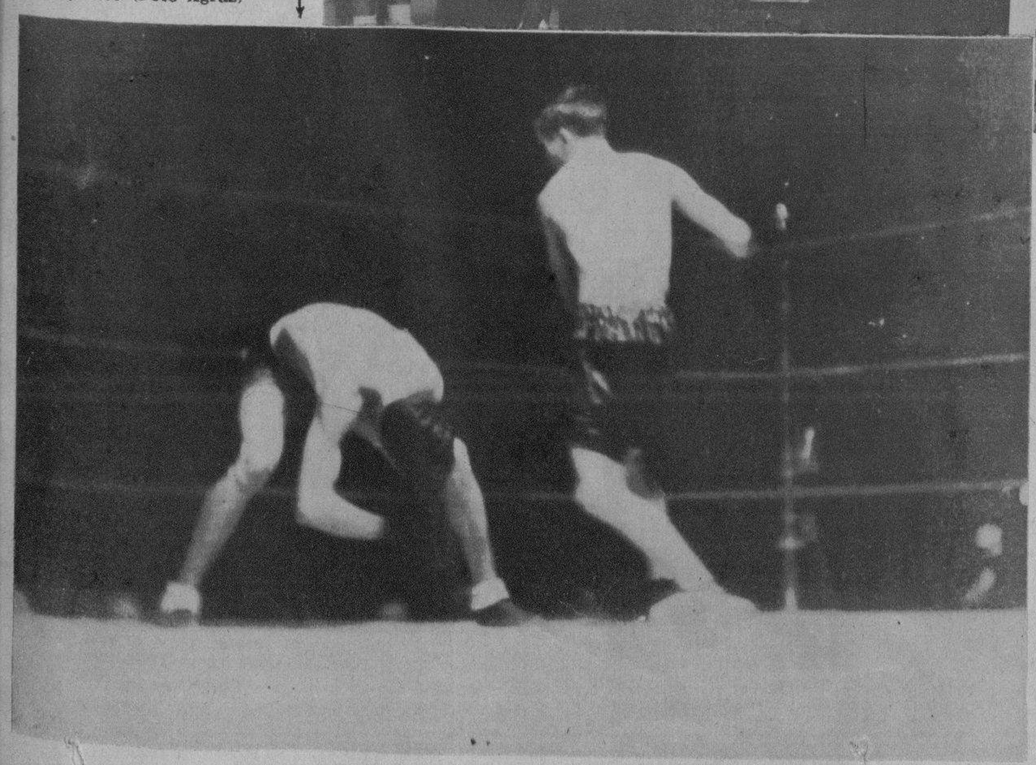

UN INTERESANTE momento del match entre Palomo y García en el Stadium Cerveza Cristal, encuentro que ganó el primero por decisión de los jueces (Foto Agraz)

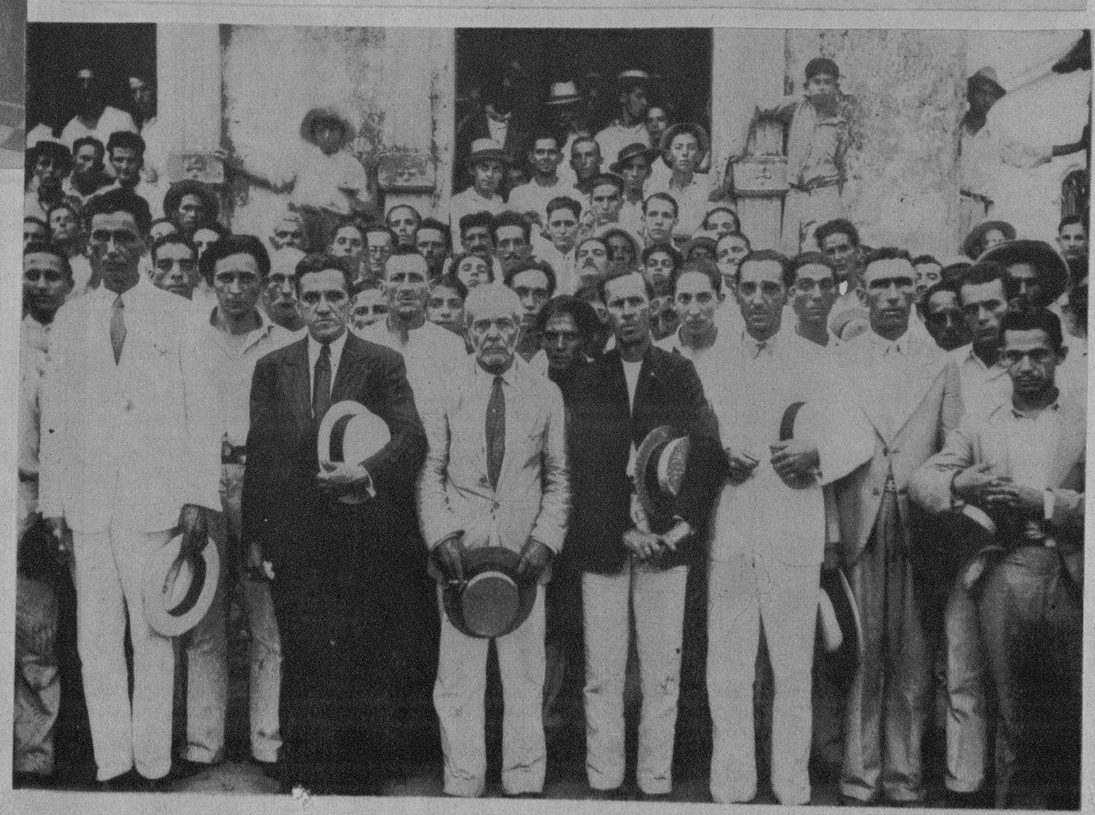

COMISION de arbitraje del Gremio de Panaderos de Camagüey, que actuó cerca del señor Gobernador de aquella provincia para la solución pacífca de la huelga. Como mediador del conflicto actuó el Dr. César Alvarez Fuentes, Secretario de la Administración Provincial
(Foto Casanova)

M.E.C.D. 2016

LOS ATLETAS del Habana Yacht Club, que hicieron concebir enormes esperanzas a sus innumerables partidarios, manteniéndose en casi todo el curso de la regata a la cabeza de la procesión, resultaron vencidos por el brillantísimo esfuerzo finalista de los remeros azules
(Foto J. L. López)

EL PRESIDENTE del C té Nacional de Regatas Larrieu, entregando la trofeo "Cuba" al Dr. A Presidente del Vedado Club, momentos despu triunfo espectacular de meros azules. Aparecen bién en esta foto el Raul de Cárdenas, Pres del Habana Yacht Club Moenck
(Foto J. L. López

LOS REMEROS del Cienfuegos Yacht Club, que en las interesantes competencias náuticas celebradas el domingo último en la Playa de Varadero, quedaron en el tercer lugar, tras de haber realizado un brillantísimo esfuerzo
(Foto J. L. López)

(Foto J. L. López)

UNA LINDA partidaria del Habana Yacht Club, que no ha podido consolarse todavía de haber perdido cuando ya parecía seguro el triunfo de los "ases del músculo". Eso de "levantar la boga" en los últimos cien metros no debía permitirse... por lo menos a los toritos del V. T. C.

TRIPULACION del Club Náutico de Cienfuegos, que tomó parte en las interesantes competencias de la Playa Azul celebradas en la mañana del pasado domingo, finalizando en el cuarto lugar
(Foto J. L. López)

GRUPO de lindas señoritas pertenecientes al Miramar Yacht Club, y que, como no tenían representación en las clásicas regatas de Varadero acordaron inclinar sus simpatías hacia el río Almendares Aquí aparecen sonrientes comentando con todo entusiasmo el resonante triunfo de los muchachos del V. T. C. que para ellas resulta "una victoria moral" (Foto Bravo)

LA ALEGRIA por la resonante victora de los "marqueses" en aguas de Varadero, se refleja en el rostro de estos pequeños partidarios, captados por la lente de José Luis
(Foto J. L. López)

LOS JOVENES tripulantes de la canoa del Club Náutico de Varadero, sin la suficiente preparación, tomaron parte en las competencias por espíritu de innegable "sportmanship". Cumplieron su promesa de competir de todos modos y de prepararse para el año que viene como Dios manda
(Foto J. L. López)

EN MELILLA, varios gremios obreros se han declarado en huelga para solidarizarse con los presos del penal de Santa María, que han decretado la huelga del hambre. En la foto aparecen varios guardias de Seguridad persiguiendo a un grupo de huelguistas revoltosos
Foto Agencia Gráfica. Madrid

LA INSIGNE comedianta española Rosario Pino, que desde hace muchos años ocupaba un lugar prominente en el arte teatral y que murió en Madrid en su domicilio de la calle de Padilla No. 128, constituyendo su muerte un duelo general
Foto Agencia Gráfica. Madrid

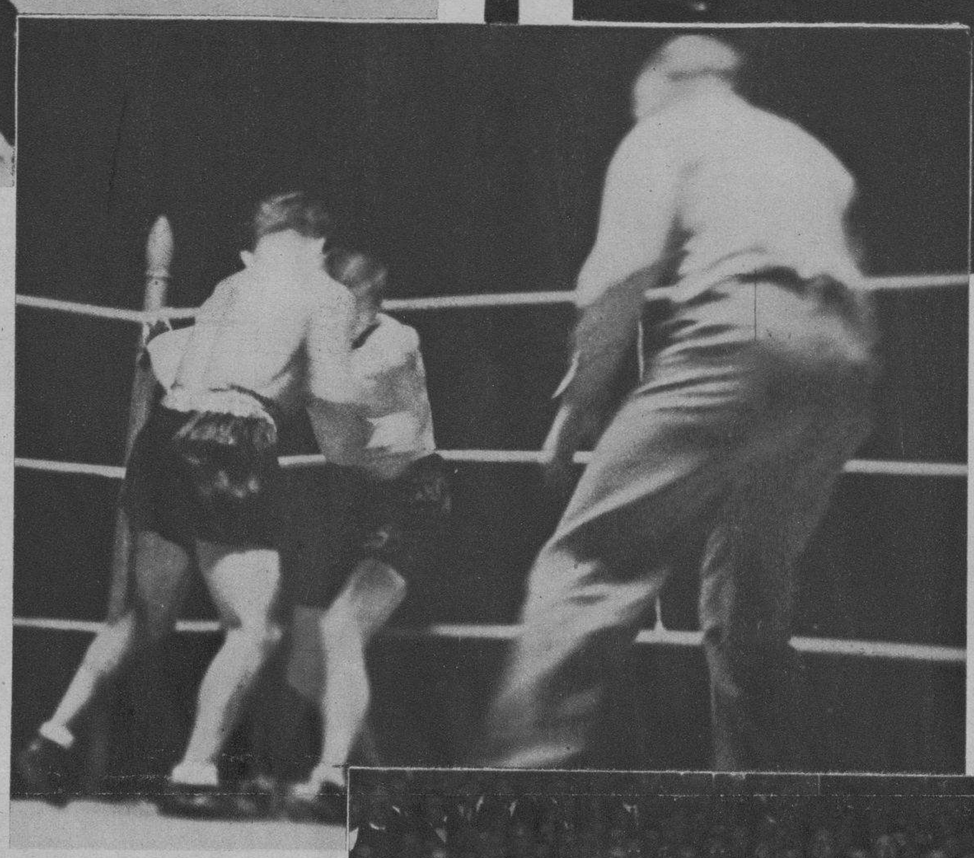

UN MOMENTO del interesante match por el campeonato de Europa en la división de los "feathers". Sangehili, el notable boxer valenciano, vencedor en ese encuentro, acorralando a su contrario Petit Biquet, con una serie de golpes cortos al cuerpo
Foto Agencia Gráfica. Madrid

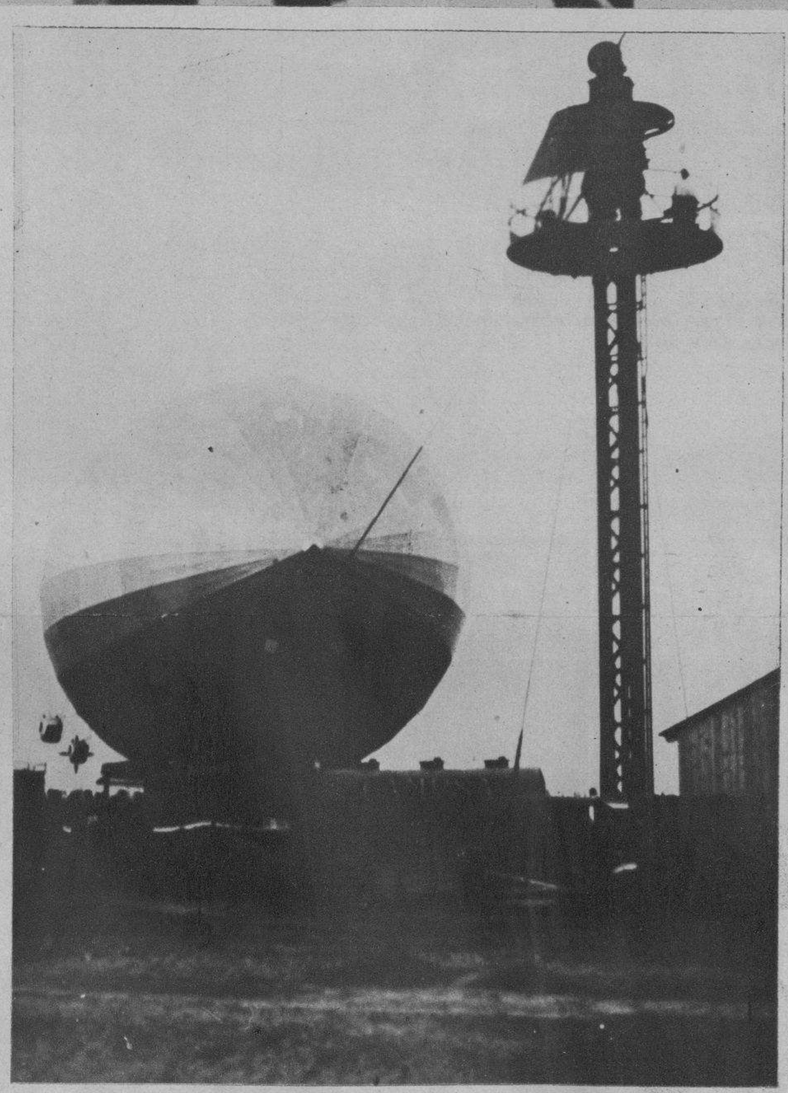

EN SEVILLA acaba de ser inaugurado un poste de amarre para dirigibles. En la foto se muestran las operaciones de descenso del "Conde Zeppelin" en el aeropuerto sevillano, al regreso de su viaje regular al Brasil

Foto Agencia Gráfica. Madrid

ASPECTO que ofrecía el Círculo de la Unión Mercantil durante la magna Asamblea celebrada recientemente por los patronos comerciantes de tiendas de ropa de Madrid, para protestar de las nuevas bases de trabajo que han sido aprobadas por el Ministro, a pesar de haber emitido informe contrario a tal aprobación los técnicos del Ministerio del Trabajo
Foto Agencia Gráfica. Madrid

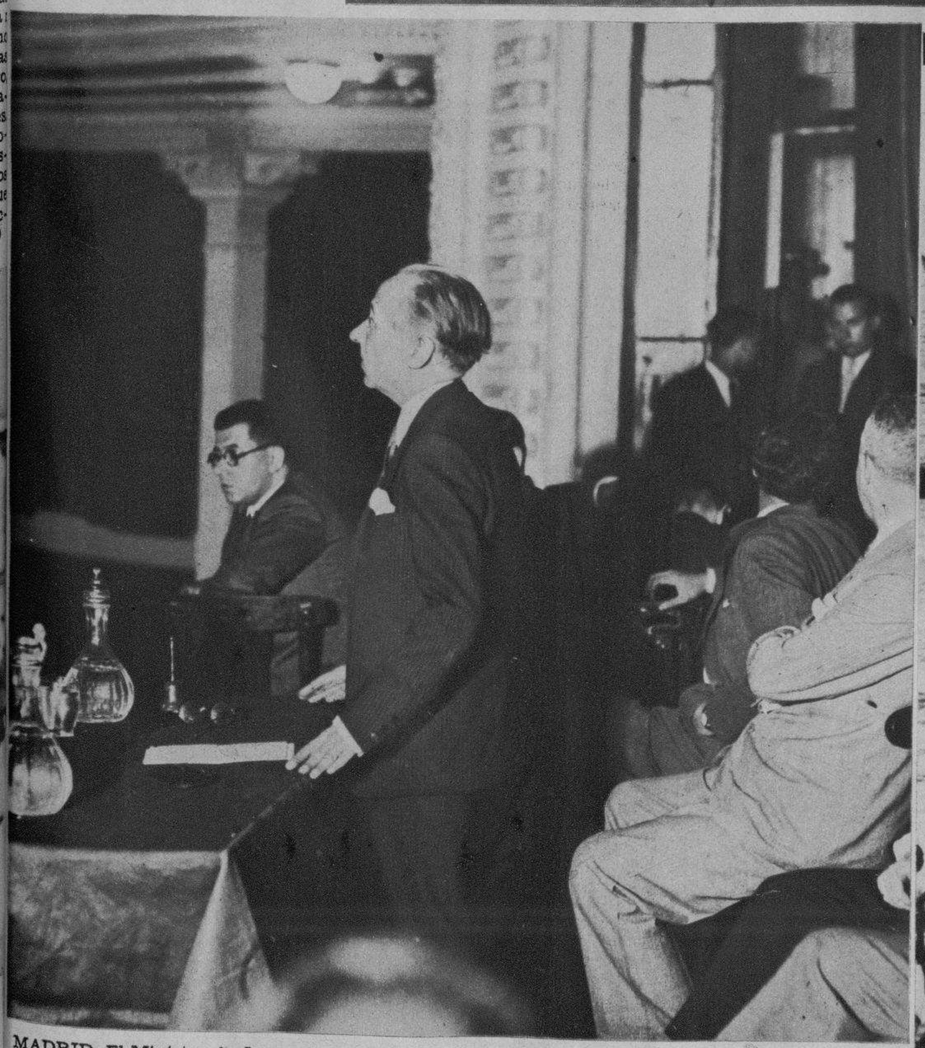

MADRID. El Ministro de Justicia, don Alvaro de Albornoz, pronunciando su interesante conferencia "La política religiosa de la República", pronunciada ante una numerosa concurrencia en el coliseo Pardiñas
Foto Agencia Gráfica. Madrid

UN INTERESANTE aspecto del campeonato de patines a la vela, celebrado en la ciudad de Barcelona. En la foto aparece un grupo de competidores preparando sus pequeños esquifes
Foto Agencia Gráfica. Madrid

M.E.C.D. 2016

LA VENTA DEL SOBRE DE
La Feria Internacional

Por cada DOS PESOS que Ud. nos compre, tendrá derecho a un SOBRE cerrado. Todos los SOBRES contienen vales para obsequios como los que exhibimos en las diez y nueve Vidrieras de LOS PRECIOS FIJOS algunos de los cuales mostramos en esta plana.

Modernísimo "FRIGIDAIRE" de la Independent Electric Company

Fotografía "MODELO ESPECIAL" 7x9 de la Foto "Yo"

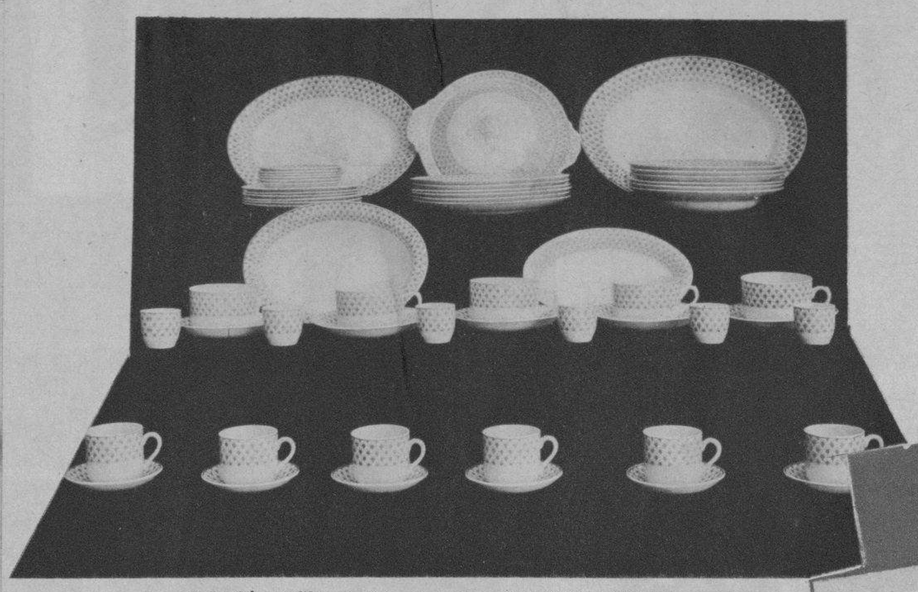

Soberbia vajilla de fina porcelana del "PALACIO DE CRISTAL"

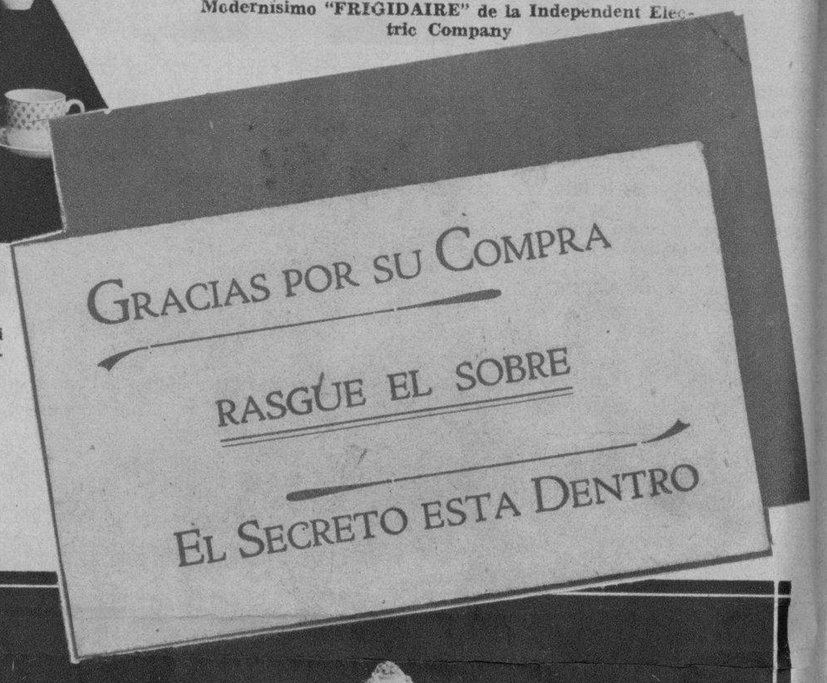

Facsímil del sobre que contendrá su obsequio, si usted compra en LOS PRECIOS FIJOS, durante la extraordinaria "VENTA DEL SOBRE"

Radio "BELMONT" de la Independent Electric Co.

Una extensa variedad de delicados objetos forman parte de los regalos de LOS PRECIOS FIJOS

Cristalería, de los más exquisitos modelos, del "PALACIO DE CRISTAL"

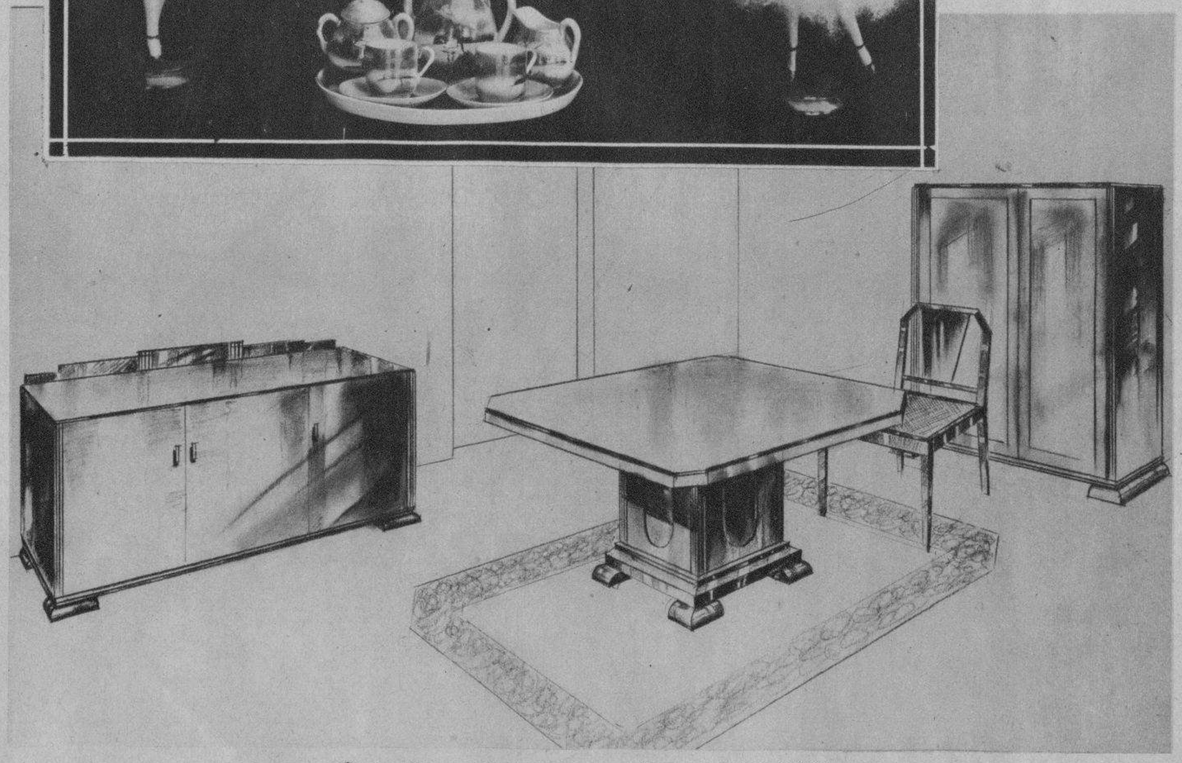

Juego de comedor de nueve piezas de "LA CASA LARIN"

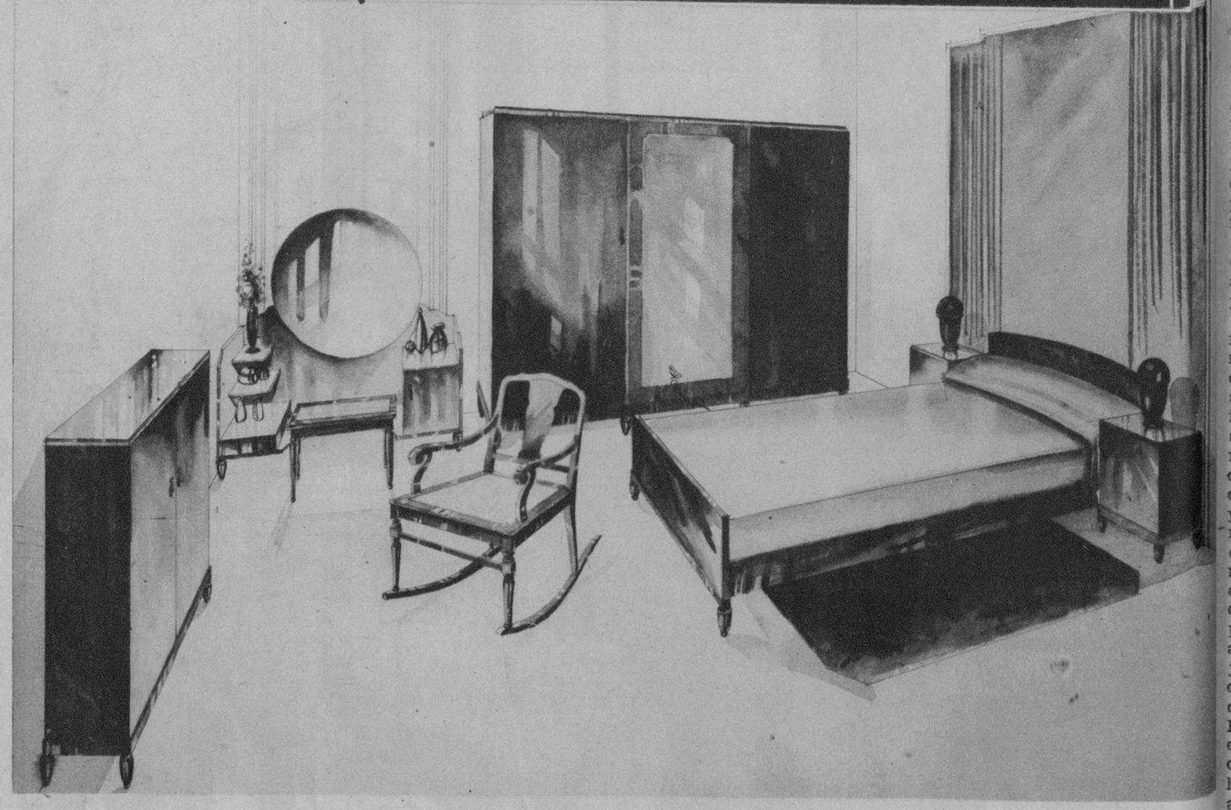

Juego de cuarto de nueve piezas de "LA CASA LARIN"

LOS MEJORES CONJUNTOS MUSICALES

LOS PRECIOS FIJOS

REINA — AGUILA — ESTRELLA

LOS MAS BAJOS PRECIOS

Impreso en los talleres del DIARIO DE LA MARINA. Habana, Cuba.

M.E.C.D. 2016