1A SECCION

SERVICIO DE THE ASSOCIATED PRESS. Esta queda autorizada para usar nuestro servicio y noticias de información.

HILO DIRECTO CON NUEVA YORK

DIARIO DE LA MARINA

El DIARIO DE LA MARINA es el periódico más antiguo de Cuba. Fué fundado en el año mil ochocientos treinta y dos.

SERVICIOS ESPECIALES DE ESPAÑA

1A SECCION

AÑO CIENTO UNO.—NUMERO 201. ACOGIDO A LA FRANQUICIA POSTAL HABANA, VIERNES, 21 DE JULIO DE 1933.—SANTOS DANIEL Y CLAUDIO. TIEMPO PARA HOY: VARIABLE EJEMPLAR: 5 CENTAVOS

OTRA PROTESTA MAS CONTRA LA CUOTA DE AZUCAR FIJADA A CUBA

La Cámara de Comercio Cubana manifiesta que se hace una injusticia

«Esta flagrante violación del Tratado de Reciprocidad no ofrece ningún incentivo a las demás naciones para negociar Tratados análogos con el Gbno. Americano», dice G. García

NUEVA YORK, julio 20.—AP.—El señor Carlos G. García, presidente de la Cámara Cupana de Comercio en los Estados Unidos, ha dirigido al secretario de Agricultura Wallace la siguiente carta:

«Hon. Henry A. Wallace, Secretario de Agricultura, Washington D. C.

Estimado señor secretario: Como presidente de la Cámara Cubana de Comercio en los Estados Unidos, debo protestar contra la política que el doctor John Lee Coulter, coordinador designado por usted de acuerdo con la Ley de Ajuste agrario, parece haber adoptado permitiendo a las refinerías del país que dicten las severas condiciones del convenio azucarera, que se anunció ayer. El plan permite la importación de sólo 110.000 toneladas de azúcar refinado de Cuba anualmente, o sea que se reduce en un 82 por ciento el presente volumen de 600.000 toneladas que Cuba embarca actualmente a los Estados Unidos, negocio que de no continuar es innecesario decir que será desastroso para muchas firmas americanas y millones de dólares de capital americano.

El presente plan, cortando arbitrariamente un producto cubano, es una flagrante violación del tratado de reciprocidad cubano americano de 1903 y como tal no ofrece ningún incentivo a las demás naciones para que negocien tratados análogos con el Gobierno americano.

«La industria refinadora de Cuba se creó a causa de que las refinerías americanas no podían pagar los precios del crudo en forma que cubriese el costo de producción.

«En el proyectado convenio azucarero, la industria remolachera americana, los plantadores de Louisiana y Florida y los productores de Puerto Rico y Hawai, reciben cuotas mayores de las que han podido vender aquí en lo pasado. El azúcar cuban es el único safricifaco fijándose le una cuota de 1.700.000 toneladas cortas, con reducción de 1.017.771 toneladas o sea el 37 por ciento de sus embarques anuales en los últimos cinco años.

«Las refinerías americanas, según sabemos, desean cerrar el paso a las importaciones de refino cubano, aumentando así su producción en medio millón de toneladas que el presente plan rebaja de las importaciones cubanas.

«Limitando así la importación del refino esa secretaría automáticamente dejará sin trabajo a cerca de 4.000 americanos que ahora se ganan la transporte de esos azúcares.

«Las refinerías americanas, por otra parte, caso de que se les diera el medio millón de toneladas, no aumentarán sus nóminas con un solo obrero. Su funcionamiento es mecánico. Su presente equipo, máquinas centrífugas, granuladoras, máquinas de llenar sacos etc., servirán el tonelaje adicional con el mismo personal que ahora.

«El tonelaje adicional no aumentará el número de brazos ocupados, pero, en cambio, aumentará los ya grandes beneficios de la industria refinadora. Sus alegatos en el sentido de que necesitan más beneficios no se hacen de buena fe.

«Si necesitan mayor beneficios, pueden lograrlos suspendiendo las prácticas comerciales poco honestas que siguen, tales como la reducción de los precios, la garantía del precio, la obsorción de fletes y otras similares de ruinosa competencia, a pesar de lo cual, han seguido haciendo dinero durante la depresión.

«Como funcionario del Gobierno, lo menos que usted puede hacer es mantener el presente status relativo entres las diferentes ramas de la industria. Sacrificar a un grupo, que en este caso lo componen los productores de azúcar cubano, para beneficiar a las refinerías americanas no debe permitirse.

«Con toda justicia a Cuba se le debe dar una cuota para el próximo año de 1.946.065 toneladas largas, con una preferencia arancelaria del 50 por ciento, incluyendo en esa cuota el azúcar refinado cubano hasta el límite de su presente capacidad de refinación o sea 600.000 toneladas. El consumo se ha calculado en 6.350.000 toneladas cortas para los próximos doce meses. Todas las áreas productoras han pedido una cuota total de 7.352.000 toneladas. Una reducción proporcional del 13.7 por ciento daría a Cuba 1.946.085 toneladas.

«En nombre de las firmas americanas y de los obreros representados por la Cámara Cubana de Comercio en los Estados Unidos, respetuosamente, ruego que usted aplace las conferencias sobre el plan azucarero hasta que se nos dé una oportunidad para ser oídos, en cuyo momento recomendaremos que el plan sea reconsiderado para dar a Cuba cuotas más justas para el crudo y el refino y al mismo tiempo presentaremos pruebas que demostrarán que el actual convenio no se ajusta a las ideas del Presidente Roosevelt, para el fomento de las relaciones comerciales con Hispanoamérica.

IMPRESIONES

El Estado no crea los impuestos caprichosamente.

Por lo regular, cuando pide dinero es porque lo necesita.

Lo que hace el Estado es incurrir en obligaciones por gusto o, también, por fuerza de las circunstancias.

En países como el nuestro es constante la disparidad entre el Estado y el país.

El Estado atiende sólo a sus necesidades y, por excepción, repara en las del país, por lo que raramente ajusta sus exigencias a las posibilidades contributivas del conjunto de sus ciudadanos.

El Estado discurre en esta forma: Yo necesito tanto, y tú, país, tienes que dármelo.

Cuando lo lógico sería que discurriese en esta otra: Visto y probado que no me puedes dar más que tanto, a ello conformaré mis necesidades.

Porque el dinero no es susceptible de fabricarse, y los gastos sí son susceptibles de suprimirse.

Ya es sabido que la contracción de los gastos es la violencia más cruel y difícil a que tienen que someterse las personas y los gobiernos. Pero a la fuerza ahorcan. Y es más sacedero y mejor negocio conformarse que rebelarse, ya que la rebelión del Estado contra el contribuyente produce de modo fatal la del contribuyente contra el Estado, y en materia de dinero no hay que olvidarse que el que lo tiene es el fuerte, y que el quitarle más de lo justo es tan imposible como abusar de las doncellas contra su voluntad, según comprobó Sancho Panza cuando fungía de juez en su ínsula Barataria.

Lo que sucede es que la política, que es el arte de gobernar y de dar leyes, llega a convertirse, en los pueblos de formación embrionaria, en todo un mundo independiente del firmamento en que gira.

La humanidad política llega insensiblemente a imaginarse que el Estado—planeta en el que vive y del que vive—es el eje del Universo. De donde se establece la peregrina ordenación de que el país haya de acoplarse al Estado, el Estado a la política y la política a los políticos.

De ahí que los políticos que van más lejos en sus andanzas por la política procuren una economía sana para ofrecer una buena política, siendo de antiguo se sabe que lo factible es lo contrario, acorde con el famoso hacendista que exigía de los demás una buena política para que hubiese derecho a exigirle a él una hacienda decente.

Que el Estado necesita dinero es una verdad irrefragable. Pero no es ninguna invención que el país no necesita muchas cosas para las que el Estado necesita el dinero.

Y por esta necesidad, de una parte, y por la no necesidad, de la otra, es por lo que se establece el desequilibrio entre el Estado y la Nación que nos obliga a todos, perdido el equilibrio, a hacerlos de todas clases.

LOS CATEDRATICOS DE LA UNIVERSIDAD GESTIONAN LA EXCARCELACION DE LOS ESTUDIANTES

Sancionó el Ejecutivo la jornada comercial de 8 horas

DOS HERIDOS GRAVES A CAUSA DE UNA EXPLOSION, AYER, EN UNA TINTORERIA

Una fuerte explosión se registró en la tarde de ayer en la tintorería sita en Santa Felicia número 25, sufriendo quemaduras de carácter grave, diseminadas por el cuerpo el dependiente de la misma Juan Rodríguez Valcárcel, de España, de 38 años, y su amigo Manuel Paz Izguirre, de 19 años, vecino de 10 de Octubre 245

El Presidente firmó la ley anoche, en vista de las peticiones hechas

Relación de sociedades, centros, comerciantes e industriales, que han apoyado la Ley que establece el límite de 8 horas de trabajo y dos de descanso. Será enviada a la Gaceta Oficial

A última hora de la tarde de ayer el secretario de la Presidencia informó a los periodistas que el Presidente de la República había sancionado la ley del Congreso por la cual se establece el tiempo que permanecerán abiertos, dentro del día, los establecimientos de comercios en la República. Esta sanción la llevó a cabo el Jefe del Estado, teniendo en cuenta el número considerable de instituciones que han pedido que se establezca la jornada comercial de ocho horas de trabajo a que se refiere, entre otros aspectos principales, la aludida ley.

He aquí la relación de las entidades comerciales que solicitaron la sanción de esa ley: Cámara de Comercio de la República de Cuba; Cámara Nacional de Comerciantes e Industriales; Asociación Nacional de Detallistas de Tejidos, Sedería y Joyería, Unión de Comerciantes Profesionales y Propietarios de la calle de Neptuno, Asociación de Viajantes de la República, Asociación de Banqueros y Comerciantes de la calle Obispo; Unión Nacional de Dependientes; Asociación de Comerciantes de la calle de San Rafael; Federación Nacional de la Industria Gastronómica y Similares; Gremio de Tiendas de Sedería y Quincalla de la Habana; Asociación de Comerciantes de Muebles de la Habana; Centro Internacional de Cocineros, Asociación de Dependientes de Viveres en General, Cámara de Comercio China, Club de Coteleros, Sociedad de Hoteleros, Asociación de Dependientes de Hoteles, Restaurants y Fondas de la Habana, Asociación de Detallistas de la Habana, Asociación de Comerciantes de la calle de Galiano, las casas «Isla de Cuba», «Precios Fijos» y «Fin de Siglo», las Despalilladoras de la Habana; la Asociación de Torcedores y otras numerosas colectividades y firmas comerciales de nuestra capital.

UN FUERTE TORNADO EN ACCION

Esta rara foto de un tornado fué tomada, recientemente, en Minnesota, cuando uno de esos temidos meteoros dejó sentir sus furias destructoras en los poblados de Friberg y Aurdal. Dos personas resultaron heridas al venir a tierra las viviendas de cuatro grandes granjas, ante el empuje arrollador del viento. El presente grabado nos muestra el aspecto que ofrecía durante aquellos instantes la villa de Fergus Falls, situada a nueve millas del centro de la tormenta.

Solamente una reunión hubo ayer

El Presidente no recibió a Mr. Welles por hallarse enfermo. Welles habló con Wáshington

Los Profesores de la Universidad de la Habana, en compañía del Delegado de este sector oposicionista doctor Manuel Dorta Duque, acudieron en la tarde de ayer a la Embajada de los Estados Unidos, entrevistándose con el Embajador Mr. Sumner Welles.

Los señores Profesores de la Universidad de la Habana comenzaron la entrevista con el representante diplomático de la Unión americana a las tres y media de la tarde, y terminaron a las 4 y 10. Duró, pues, cuarenta minutos.

Interrogado el Dr. Manuel Dorta Duque, por el repórter acerca de su impresión personal referente a la Mediación y a los trabajos que todos los sectores están realizando para llegar a la paz política y la normalidad ciudadana, amablemente, contestó que se hallaba francamente esperanzado en la Mediación, y dijo:

—La semana que ha transcurrido se puede decir, ha sido el verdadero período de prueba. Ha sido un duro período, pero, francamente, me siento absolutamente optimista y lleno de esperanzas en el futuro.

MISION DE LOS PROFESORES

Los profesores de la Universidad de la Habana se entrevistaron con el Embajador de los Estdos Umdos llevando un solo objeto: la petición, formulada por éstos a la Mediación, de excarcelación de los estudiantes cubanos—universitarios y de otras escuelas—que se encuentran aun guardando prisión, especialmente la de los jóvenes Valdés Daussá, Escalona y Rubén León.

Además, los profesores universitarios dieron cuenta al Embajador de que el doctor Cosme de la Torriente, representante de la Unión Nacionalista, entregaría esa misma tarde—ayer—el proyecto de reforma Constitucional, que fuera aprobado y redactado en la Academia de Ciencias, en Asamblea Plenaria llevada a efecto el martes pasado, en las últimas horas de su noche.

ENVIO DEL PROYECTO

El citado proyecto de Reforma Constitucional no fué llevado propiamente por el Dr. Cosme de la Torriente, sino que éste lo envió, con su Secretario, al señor Embajador de los Estados Unidos.

Ya tiene, pues, el señor Sumner Welles, en su poder, el proyecto de Reforma Constitucional, que ha sido sometido a su consideración.

UNA SOLA REUNION

Terminada la reunión de los Profesores de la Universidad de la Habana con la Mediación, se nos informó en la Embajada que esta entrevista era la única señalada para el día. Así, es que ayer no se reunieron con el Embajador ni otro sector de la Oposición ni los Delegados del Gobierno.

LOS REUNIDOS EN LA EMBAJADA

Anotamos los nombres de los profesores que ayer tarde se pusieron al habla con el representante diplomático de la Unión americana.

El Dr. Manuel Dorta Duque; doctor Antonio Presno; doctor César Celaya, doctor Francisco Carrera Jústiz; Dr. Manuel Costales Látatú; Dr. José P. Alacán; Dr. Gustavo Aragón; Dr. Evelio Rodríguez Lendián; Dr. Juan M. Lagomasino y el Dr. Goicochea.

WELLES EN LA SECRETARIA DE ESTADO

El Embajador Mr. Sumner Welles estuvo ayer, por la mañana, en la Secretaría de Estado. Visitó al General Herrera, que tuvo la misión, por ser jueves, de recibir al Cuerpo Diplomático acreditado ante este Gobierno.

Fué breve la visita de Mr. Sumner Welles. Nos dijeron a tal respecto que la misma obedecía a asuntos de trámites corrientes entre la Embajada y la Secretaría.

Poco después, el General Herrera confirmaba esta versión y, agregaba, que le había manifestado al Embajador que el Presidente de la República no pudo recibirlo ayer por encontrarse enfermo.

HABLO CON WASHINGTON

Por último, pudimos enterarnos que el Embajador Mr. Sumner Welles habló ayer, poco antes del mediodía con Washington.

La conexión telefónica fué hecha, desde la Habana, con aquella Secretaría de Estado.

INDULTADOS 21 CIUDADANOS

El Presidente de la República, a propuesta del Secretario de la Guerra y Marina, indultó del resto de las penas que les falta por cumplir a 21 ciudadanos que fueron condenados por la Comandancia Militar.

Se nombran: Mateo Pérez, José Guzmán, Alberto Pérez Díaz, Ricardo Rodríguez, Antonio Dortas, Rogelio Gómez, Luis Mauri, Ricardo Romero, José Barro, Concepción Miranda, Antonio Gómez, Gastón Brown, Clemente Castellanos, Leandro Fuz, Orestes Velo, José Barcia, Carlos Batista, Pedro Cabrera, José Calvo, Fabio Alvarez García y Germán Rivero.

Y, por no existir cargos contra ellos en el proceso que se les seguía, causa número 13 de 1931, se dispuso por el Secretario de la Guerra y Marina la libertad de Angel Ramón Ruiz Cortés, Orlando Suárez Galbán y José Luis Boche Hernández.

El avión de Wiley Post sufrió averías al descender en Flat, Alaska, luchando con el viento

Se perdió en Alaska debido a la niebla. Ha pedido que le envíen por aeroplano piezas de repuesto para continuar hoy su vuelo de circunnavegación. Ya está en América

Wiley Post, famoso aviador americano, que ayer sufriera un accidente, resultando ileso.

FLAT, Alaska, julio 20. (AP).—Wiley Post, piloto americano, que estaba dando la vuelta al mundo, aterrizó violentamente en el aerodromo de Flat a las 8.30 p. m., hora de La Habana, escapando ileso. El avión «Winnie Mae» se estrelló.

Post, dando muestras de estar sumamente nervioso, manifestó que había estado perdido por espacio de siete horas sobre Alaska.

Después de describir varios círculos sobre el campo de aterrizaje, Post descendió en su veloz avión el «Winnie Mae», contra un fuerte viento del Este. Al tocar tierra el avión «rebotó» tres veces y se viró hacia adelante. La hélice se dobló y el tren de aterrizaje sufrió desperfectos.

En pocos minutos, Post se comunicó con el aeropuerto de Fairbanks, e hizo arreglos para que le enviaran un avión con piezas de repuesto. Se cree que el intrépido aviador podrá continuar su vuelo mañana por la mañana.

Flat es una pequeña población a orillas del río Iditarod, a 150 millas al sur de Nulato.

El aviador de Oklahoma había estado en el aire 22 horas y 42 minutos cuando llegó a Flat.

DESMENTIDA LA SUPUESTA ENTREVISTA DE WELLES Y LAS CLASES ECONOMICAS

En relación con la noticia publicada por un colega capitalino en que se afirma que el Comité Conjunto de Corporaciones Económicas, que actúa en la campaña contra los nuevos impuestos y en favor de una amnistía fiscal y una tregua para el pago de impuestos y contribuciones, en unión con la Cámara de Comercio Americana, se proponía entrevistarse con el Embajador Welles para tratar de problemas tributarios, podemos desmentir rotundamente, debidamente autorizados por el referido Comité Conjunto, la información del citado periódico.

VISITA DEL SUBSECRETARIO DE MARINA DE E. UNIDOS A LA ESTACION DE CAIMANERA

Obtuvimos ayer, sin lograr debida confirmación, la noticia de la visita de Mr. Henry Latrobe Roosevelt, Subsecretario de Marina, a la Estación Naval norteamericana de Caimanera, a bordo del crucero «Raleigh», en cuya nave seguirá viaje a nuestro puerto.

Tampoco pudimos confirmar la especie de una posible Conferencia en la Habana de Mr. Welles y Mr. Latrobe Roosevelt.

Dos cadáveres fueron hallados esta madrugada en un hotel del Vedado: una mujer y un hombre

Los dos presentaban heridas de bala. Supone la Policía que se trata de un acuerdo para morir

En un departamento alto del hotel «Savoy», situado en la calle F esquina a 15, en el Vedado, aparecieron muertos esta madrugada, después de las dos, los huéspedes Juan Díaz, estudiante, y Dalia Castro, ocupándose dos pistolas disparadas.

Al tenerse conocimiento del suceso, se dió aviso a la 9a. estación, constituyéndose en dicho hotel el teniente Duarte, quien procedió a iniciar las actuaciones.

Los cadáveres fueron hallados sobre la cama. La joven estaba vestida y él llevaba un pijama.

El encargado del hotel declaró que el joven y su compañera llegaron el día 18 del actual solicitando aposento, dando como generales las de Juan Díaz y señora; pero agregó que él estimaba que el nombre de ella era Dalia Castro.

En el registro efectuado en la habitación se ocuparon varias cartas dirigidas a Anisia Hernández, vecina de 13 número 80, en Santiago de las Vegas; otra para el señor juez de guardia; una para Delfín Valiente, de 13 número 110, en Santiago de las Vegas; otra más para el teniente del Ejército Fabián Martínez, destacado en el Cuartel de la Guardia Rural en Sagua la Grande, provincia de Santa Clara. Se ignora el contenido de éstas porque estaban completamente cerradas y se estima que ellas pueden descifrar el sangriento drama.

Cree la policía que la pareja, pues ta de acuerdo decidió morir, utilizando Díaz una pistola, con la que dió un tiro en el corazón a la joven y se privó él de la vida haciéndose un disparo sobre la sien derecha.

A la hora en que cerramos esta edición (tres de la madrugada) se encuentra aún la policía investigando el hecho.

Sumario de esta Edición

	Páginas
Abela (caricatura)	3
Breviario, por el doctor Lucilo de la Peña	10
Cables	2-3-11-20
Crucigramas	4
Cámara	2
Católica (Información general)	17
Cines (Cartel del día)	6
Crónica Habanera (social)	5-7-11
Denuncios	7
Distrito Central	11
Editorial	3
España (Cables y Comentarios)	13
Estado	3
Farmacias de turno	8
Guanabacoa al día	6
Habaneras (sección femenina)	8
Hacienda	2
Inventos, innovaciones y curiosidades	4
Juzgados de Primera Instancia	17
La Conferencia internacional del trabajo	12
Matanceras	4
Mercantil	10
Obras Públicas	2
Palacio	2
Política	12
Puerto	9
Radio y Electricidad	6
Senado	2
Sanidad	2
Sociedades Españolas	8
Sports	14-15
Telegramas	5
Terminal	9
Tribunales	2-9
Una opinión sobre la ley de las 8 horas	5
Viajeros	9
Viboreñas	7
LECTURAS:	
«Almanaque Americano», por M. R. Maribona Viña	2
«La Actualidad», por León Ichaso	13
«Diligencia de autopsia» por Salvador Massip	2
«Postales Españolas», por C. Cabal	13
«Vida Mundial», por Tiburcio Castañeda	16
«De Día en Día», por Tartarín de Tarascón	16
«Del Mejano Ayer», por R. A. Catalá	16
«Un día en New York», por Walter R. Douglass	16
Revista de revistas	16
«Transformaciones necesarias» por Gastón Mora	20

Los comerciantes irán hoy a la Cámara, donde presentarán sus quejas

Las Comisiones de Hacienda y Presupuestos, y Aranceles e Impuestos, quieren escuchar a los contribuyentes. Propone el Sr. Rodríguez Cremé una fórmula para el pago de los adeudos

Para esta tarde, a las tres, están citadas las Comisiones de Hacienda y Presupuestos y Aranceles e Impuestos encargadas de dictaminar los proyectos aprobados por el Senado estableciendo nuevos tributos y la forma en el pago de multas, recargos, etc. por los contribuyentes.

Dichas Comisiones han solicitado la presencia de los industriales y comerciantes interesados en este asunto, para escucharlos en consulta y queja.

La junta tendrá efecto en el salón del Comité Parlamentario de la Mayoría en la Cámara de Representantes.

En relación con este problema el doctor Rodríguez Cremé ha presentado el siguiente proyecto de ley:

Artículo I.—Los contribuyentes al Estado, Provincia o Municipio, que tengan adeudos de ejercicios anteriores, podrán abonar los correspondientes al año fiscal en curso, si suscriben con la entidad acreedora el compromiso de pagar dichos adeudos en los siguientes términos:

Transcurrido el primer semestre del presente año fiscal, abonarán, en su séptimo mes, el diez por ciento del total adeudado, continuando ese pago por igual ascendencia, cada dos meses, hasta completar un octavo pago de diez por ciento, y liquidando en el último plazo, o sea, a los veinticuatro meses, el último veinte por ciento de su deuda.

Si el deudor abonase en uno de sus plazos mayor cantidad que la que le correspondiese, se le computará ese exceso en los nuevos plazos, si así lo solicitase. También es potestativo del mismo abonar la totalidad de sus adeudos si lo estimase conveniente a sus intereses.

Artículo II.—Los beneficios de esta Ley solo podrán disfrutarse si después de abonado el primer pago de contribuciones e impuestos correspondientes al ejercicio en curso se continúan abonando los restantes dentro de los sesenta días de su vencimiento. Su falta de cumplimiento será motivo de nulidad en el contrato que para el pago de los atrasos se suscriban quedando el acreedor en libertad de ejercitar la acción de apremio que la Ley establece, para el cobro de la cantidad que se le adeude hasta ese momento.

Artículo III.—El Estado admitirá en pago de los atrasos que por concepto de contribuciones e impuestos se le adeuden, hasta un sesenta por ciento de su totalidad en Bonos de cualquier clase de la República, aceptándolos por su valor nominal.

Artículo IV.—Se declaran en suspenso en el estado de tramitación en que se encuentren, los procedimientos de apremio ya iniciados contra aquellos deudores que se acojan a los beneficios de estas disposiciones.

Artículo V.—A los efectos del cobro de sus adeudos se considerará al Estado, Provincia o Municipio como acreedor preferente, respondiendo la propiedad, objeto o motivo del comercio o industria que se ejerciere, en cualquier tiempo, a dicha acreencia.

Artículo VI.—Se declaran canceladas las multas y recargos por infracciones que tengan por origen la falta de pago de las contribuciones e impuestos del Estado, la Provincia o Municipio, siempre que no se hubieren hecho efectivas, si sus deudores se acogen a los beneficios de estas disposiciones y cumplen estrictamente los compromisos contraídos hasta liquidar totalmente sus adeudos.

Artículo VII.—Quedan sin efecto en cuanto se opongan a la presente ley todas las leyes, órdenes, decretos y reglamentos comenzando a regir desde el día de su publicación en la Gaceta Oficial.

Los exilados en Miami no han venido a combatir la Mediación como se publicó

Declararon que seguían manteniendo sus principios, pero no que combatirían las gestiones normalizadoras. Declaraciones de los Sres. Ginoris y Arjona, del Campamento «José Martí»

Una Comisión de los Exilados de Miami, que regresaron ayer a bordo del vapor «Munargo», visitó anoche nuestra casa, haciendo las siguientes declaraciones:

«Los administradores del campamento «José Martí» en Miami, señores Víctor M. Ginoris e Ignacio Arjona, manifiestan públicamente:

1. Que los exilados de dicho campamento no vienen a Cuba a combatir la Mediación.

2. Que el manifiesto firmado por dichos exilados ha sido dirigido única y exclusivamente al pueblo de Cuba en los términos siguientes:

«Nosotros, exilados procedentes de Miami, como consecuencia de nuestra lucha por la verdadera libertad de los derechos del pueblo de Cuba, hacemos constar que al regresar a nuestra patria, seguimos manteniendo firmemente y hasta el fin, los mismos ideales que desde el principio nos trazamos». Firmado: Luis Rodríguez López; Horacio Escalona; Raúl Cabrera; doctor Jorge López Maza; Víctor M. Ginoris; Ignacio Arjona; Saúl V. Alcovar Prieto; Antonio Casariego; Rubén Ortiz; Angel Lanza; Luis Alfonso; M. Martínez; Manuel Rivero; Pedro del Presno; Reinaldo López Lima; Alfonso Alfaro; Narciso Lázaga; Marcos R. Benavides; Manuel Cruz; Miguel Pérez; Tte. Manuel Larrubia y Gaspar García Lanuza, expedicionario de Gibara.

Esto desmiente la afirmación de un periódico del mediodía que dijo en enormes caracteres que los Exilados de Miami venían a la Habana con objeto de combatir la Mediación.

MATTERN LLEGO A NOME

NOME, Alaska, julio 20 (AP)—Jimmie Mattern, que cayó hace seis semanas en Siberia mientras trataba de efectuar un vuelo de circunnavegación mundial, llegó hoy a Nome en un avión ruso piloteado por el as de la aviación soviética, M. Levanevsky.

El avión llegó a las 7.10 p. m.—hora de la Habana—, después de aterrizar forzosamente, por faltarle gasolina, a 6 millas de Nome.

Veinte mil españoles desfilaron ante el Presidente de la nación mexicana para expresarle su profunda gratitud

Todos los comercios de México cerraron sus puertas para ir a la manifestación. «Barberán y Collar han sellado para siempre, la amistad hispanoamericana», dijo Julio Alvarez del Vayo

CIUDAD MEXICO, julio 20 (AP.)—Se calcula que veinte mil españoles—o sea doble de los que participaron en la manifestación del domingo en Madrid—tomaron parte hoy en una impresionante manifestación y en las ceremonias de gratitud al Gobierno mexicano por los esfuerzos que realizó en la búsqueda de los aviadores capitán Mariano Barberán y teniente Joaquín Collar.

Todos los comerciantes españoles cerraron sus establecimientos y se unieron al resto de la colonia de su país, miles de ellos vistiendo los trajes de sus respectivas regiones. Se reunieron junto al monumento a Benito Juárez en el centro de la ciudad y se trasladaron al Palacio Nacional, donde el presidente Rodríguez y todos los miembros del Gobierno recibieron a los manifestantes.

El embajador español Julio Alvarez del Vayo, en compañía de los presidentes de las sociedades españolas presidió la manifestación y al llegar al Palacio Nacional fueron invitados por el presidente Rodríguez a que subieran para presenciar el desfile.

En uno de los salones del palacio el embajador Alvarez del Vayo pronunció un breve discurso dando las gracias al Gobierno mexicano por la actividad que puso en la búsqueda de los aviadores españoles, diciendo que Barberán y Collar habían sellado con su muerte, para siempre, la amistad hispano-mexicana. Hizo grandes elogios de la presente revolución mexicana, agregando que hace maravillas para solidificar a los mexicanos.

El presidente Rodríguez le contestó diciendo que México se ha limitado a cumplir con su deber en la búsqueda de los aviadores del «Cuatro Vientos».

El ministro de Estado, señor Puig y Casauranc, pronunció un largo discurso en nombre del presidente.

Las banderas española y mexicana figuraron en gran número en la manifestación que duró más de tres horas.

El presidente Rodríguez rogó al embajador Alvarez del Vayo, que trasmitiese un mensaje de aprecio al presidente Alcalá Zamora, el cual dice:

«Recibo en estos momentos la manifestación de agradecimiento de la colonia española residente en México, con motivo de los esfuerzos desarrollados por el pueblo y del Gobierno mexicano y del gran dolor que nos embarga con motivo de la trágica desaparición de los aviadores Barberán y Collar, que ha venido a sellar el pacto de fraternidad espiritual que une a México y España».

PEDIRAN LA RENUNCIA DEL PRESIDENTE DE ECUADOR, PORQUE ES «IMPOPULAR»

QUITO, Ecuador, julio 20. (AP.)—El periódico «El Comercio», publica una entrevista política celebrada con el diputado Gonzalo Domínguez, quien asegura que, con el apoyo de otros diputados, presentará una moción el día en que se inaugure el próximo Congreso, solicitando la renuncia del presidente de la República, señor Juan Martínez Mera, a quien califica de «impopular».

M.E.C.D. 2016

EL PRECIO DE LOS AZUCARES HA LLEGADO A SU NIVEL MAXIMO EN EL MERCADO DE NUEVA YORK

Servicios de Higiene Infantil sin material

Diligencia de autopsia

(Por Salvador MASSIP)

LECTOR: somos dos médicos que vamos a practicar una autopsia. Ponte la bata, los guantes y la careta, y prepara los instrumentos de cirugía. Un cadáver nos espera: el de la Conferencia Económica Mundial.

¿De qué enfermedad murió la Conferencia? ¿Por qué fracasó? ¿Por su misma magnitud? ¡Todo podría ser! La Conferencia Económica Mundial fué la mayor asamblea de su clase que jamás se reuniera. A ella concurrieron representantes de sesenta y seis países, o sea, de hecho, de todas las naciones del mundo. ¡Cuánta gente! Entre delegados, secretarios, asesores, técnicos, intérpretes y otros funcionarios, los asambleístas sumaban más de mil. A la magnitud de la Asamblea ha correspondido la magnitud del fracaso. Váyase lo uno por lo otro.

La suerte desdichada de esta inmensa Asamblea hace pensar seriamente si para resolver los problemas internacionales no sería mejor volver al sistema anterior a la guera de «conversaciones» entre Primeros Ministros o entre pequeños grupos de técnicos, que con la menor publicidad posible se reunían en una ciudad de provincia, discutían cordialmente, llegaban a conclusiones, y después las sometían a la aprobación de sus respectivos Gobiernos. Los fracasos del sistema eran frecuentes; pero por lo menos no eran tan ruinosos como el de la Asamblea que el 12 de junio se reunió a orillas del Támesis.

Después del fracaso es cuando se han echado de ver los errores cometidos por todos, y especialmente por los técnicos que tuvieron a su cargo la preparación de la agenda que sirvió de norma para los trabajos de la Conferencia. En un momento histórico que se caracteriza por el nacionalismo económico más acentuado se incluyó como uno de los puntos esenciales la disminución de las tarifas proteccionistas, sin tener en cuenta que de hecho no había en el mundo ningún país que estuviese dispuesto a llevar a cabo tal disminución o rebaja. Querían también los redactores de la agenda que se hicieran desaparecer las cuotas y las contingentaciones, cuando precisamente hay Gobiernos que no encontrando suficientes las trabas hasta ahora puestas a la entrada de productos extranjeros, prohiben lisa y llanamente la importación de tales o cuales productos o mercancías.

La Conferencia, a pesar de sus colosales proporciones, habría podido hacer algo de provecho si a ella hubieran concurrido mayor número de estadistas de talla. Ramsay Mac Donald, que fué su Presidente, es un estadista de gran capacidad; pero se encuentra en una situación política falsa como Primer Ministro de Inglaterra. Laborista, está a la cabeza de un Gobierno netamente conservador.

Cordell Hull, presidente de la delegación americana, es hombre de talento y de voluntad; pero se iniciaba en Londres en las difíciles maniobras de la política internacional. Antes de llegar a Inglaterra ya había dado un ligero traspiés al dirigirse en Cobh a los «ciudadanos de la República de Irlanda» en vez de dirigirse a los «ciudadanos del Estado Libre de Irlanda».

Daladier, presidente de la delegación francesa, no es un hombre de la talla de Herriot o de Tardieu, y mucho menos de la del difunto Briand. La figura más notable de la delegación francesa era Georges Bonnet, Ministro de Hacienda, que tenía en su haber el relativo éxito de Stresa; pero que estuvo siempre sometido a las intransigencias de Daladier, su jefe, Presidente del Consejo de Ministros.

Litvinof, presidente de la delegación rusa, actuó muy bien. De haber sido por los rusos la Conferencia no hubiera fracasado; pero los rusos formaban en Londres una isla en medio de las encrespadas olas del océano capitalista.

El doctor Hjalmar Schacht, el más destacado de los delegados alemanes, y Guido Jung, presidente de la delegación italiana, son dos técnicos de primer orden; pero se encontraban cohibidos, en Londres, por las condiciones políticas de sus respectivos países. No es tarea fácil representar Gobiernos dictatoriales en asambleas de pueblos libres.

El vizconde Ishii, presidente de la numerosa delegación japonesa, asumió una actitud espectante. Era de esperar en los representantes de una potencia que ha seguido en estos últimos tiempos una política tan discutida como la del Japón.

Los pequeños países de Europa estaban representados por técnicos de primer orden. En la delegación de Bélgica figuraba Francqui; en la de Holanda, Trip; en la de Suiza, Sarasin; en la de Dinamarca, Bramsnaes; en la de Checoeslovaquia, Pospisil; en la de Austria, el doctor Kniebock; en la de Hungría, Imrédy; en la de Noruega, Rygg; en la de Suecia, Lundvik; y en la de Polonia Baranki.

Además, las delegaciones de los pequeños países europeos contaban con estadistas de reconocido prestigio, como Benes de Checoeslovaqua; Schulthess, de Suiza; Dollfus, de Austria; Hymans y Jaspar, de Bélgica; Tsaldaris, de Grecia; Valera, de Irlanda; Mowinckel, de Dinamarca; y Titulesco, de Rumanía.

En las delegaciones de los países hispanoamericanos había de todo; pero por muchas circunstancias los representantes de la América latina debían asumir una actitud de prudente reserva. Actuarían según las normas que siguieran las grandes potencias. El doctor Le Bretón, delegado de la Argentina, resumió esta actitud en las jocosas frases de «Ver, oír y callar».

La causa directa del fracaso de la Conferencia fué la negativa del Presidente Roosevelt a estabilizar el dollar; pero antes de esa negativa, el fracaso estaba descontado. Los ingleses no mostraron en ningún momento la menor disposición a rebajar sus tarifas, ni los franceses a abandonar el sistema de cuotas, ni los alemanes a abolir las restricciones sobre los cambios, ni los italianos a seguir los pasos de la Gran Bretaña, ni los japoneses a aumentar los salarios...

Al final de la autopsia ¿a qué conclusión llegamos? ¿De qué murió la Conferencia de Londres? De una multitud de enfermedades ¿no es cierto?

¡No tal! De nacimiento prematuro.

Errores en los Presupuestos de la Sanidad

La Jefatura Local de Mantua cuenta con material, pero no con personal, ni obreros

De acuerdo con las consignaciones del nuevo presupuesto de la Secretaría de Sanidad y Beneficencia, muchos de sus servicios han quedado indotados al extremo que algunos no podrán permanecer abiertos al público como hasta ahora.

Tenemos el caso de los Servicios de Higiene Infantil. En el presupuesto de Sanidad, Capítulo Segundo del Artículo Primero, personal de la Dirección de Sanidad y sus dependencias, aparecen los créditos para el personal de los Servicios referidos en Pinar del Río, Matanzas, Santa Clara, Cienfuegos, Camagüey y Santiago de Cuba, ascendentes cada uno, a la cantidad de de mil doscientos sesenta pesos anuales y, en el de la Habana con cerca de once mil pesos, pero en el Capítulo Tercero, artículo primero, solo se le consigna para material la suma de $480.00, y ninguna cantidad para los demás servicios del interior de la República, con personal, pero sin material para poder actuar.

JEFATURA LOCAL SIN PERSONAL

Otra anomalía se ha advertido en el presupuesto de la Dirección de Sanidad. Aparece que la Jefatura Local de Mantua figura con una consignación para jornales de obreros y para material ascendente a la cantidad de $581.70, pero carece de créditos para el pago de sus haberes al Jefe Local y al resto del personal.

OTROS ERRORES

Aparece, asímismo, el Negociado de Ordenes y Reclamaciones de la Jefatura Local de Sanidad de la Habana, incorporado al Negociado de Multas; ha desaparecido el Negociado de Inspección de Casas y Establecimientos—de gran importancia para la salud pública de la capital—y en cambio se crea el Servicio de Inspección, anexo al Negociado de Desinfección, Desratización, Petrolización y Zanjeo.

El Negociado de Licencias de la propia Jefatura Local de la Habana y el Negociado de Ingeniería Local, también desaparecen, incorporándose sus servicios a la Dirección de Ingeniería Nacional, dependiente de la Secretaría, resultando que un funcionario de la categoría del Director de Ingeniería, tendrá que despachar con el Jefe Local, como cualquiera de sus subordinados. En cambio el Servicio de Veterinaria Local de la Habana aparece aumentado con cuatro veterinarios más.

MAS SERVICIOS QUE DESAPARECEN

Los tres únicos empleados con que cuenta el Servicio de Parasitología del Instituto Finlay, han sido suprimidos, quedando, por tanto, el referido Laboratorio en condiciones de ser clausurado por falta de personal oficial para el mismo.

Estos errores son causa de que el doctor Madan, Secretario de Sanidad, con los doctores Lage y Guiral, esté estudiándolos con el propósito de ver la manera de subsanarlos, mediante, sin duda, un Mensaje del Ejecutivo al Congreso, pues de otra forma muchos de ellos no son posible de subsanar, como el caso del personal de la Jefatura Local de Mantua.

La oposición a las nuevas tributaciones

La Cámara de Comercio Cubana combate dicha Ley, por sí y por la Cámara de S. de Cuba

El presidente de la Cámara de Comercio Cubana ha dirigido un escrito al presidente de la Cámara de Representantes, informando haber recibido poderes de la Cámara de Comercio de Santiago de Cuba para representarla en la campaña de protesta de las corporaciones económicas contra los nuevos impuestos que se proyecta establecer.

La Cámara de Comercio Cubana reitera en dicho escrito su oposición y la de la entidad de Santiago de Cuba que representa, a los nuevos tributos, y sostiene que debe concederse una amnistía fiscal y una tregua de seis meses para el pago de impuestos y contribución, según acordó solicitar y solicitó el Comité Conjunto de Corporaciones Económicas que está dirigiendo la campaña de defensa de las clases mercantiles.

SUBE EL INDICE DE LOS PRECIOS EN EE. UNIDOS

NUEVA YORK, julio 20.—El índice de precios de artículos de primera necesidad, compilado por Moody, es 148.9 contra 148.5.

Celebran junta los vendedores hoy a las 8 y 30

Hoy se reunirá la Sociedad de Fileteadores de la Habana. Se informará de la labor realizada

En su local social, Romay 29, celebrará Junta General Extraordinaria esta noche a las ocho y media, la Unión de Vendedores de la Habana, con la siguiente orden del día: Lectura del acta anterior para su aprobación. Lectura de la Correspondencia. Tratar sobre los depósitos de tabacos y cigarros. Tratar de los acuerdos del Comité Conjunto que tiene a su cargo el asunto de los Depósitos.

Para asistir a esta Junta se requiere el recibo social del corriente mes, o en su defecto el recibo del mes de junio.

Dados los asuntos a tratar el Ejecutivo de la Unión de Vendedores, ruega a todos los asociados que concurran a dicho acto.

SOCIEDAD DE FILETEADORES DE LA HABANA

Hoy celebrará Junta General la Sociedad de Fileteadores de la Habana, en su local de Miguel Aldama 88, altos, a las ocho de la noche.

Después de la lectura de la convocatoria y del acta de la sesión anterior se presentará el informe de la Tesorería con el balance trimestral.

A continuación el informe de la Comisión de Glosa anterior y se designará la nueva Comisión de turno.

Finalmente se dará lectura al informe que presenta la Directiva de su labor durante el trimestre, con amplios detalles de los trabajos realizados, y los informes de las distintas comisiones que han actuado en distintos asuntos de interés social.

El Secretario señor Germán Padilla, exhorta a todos los asociados que concurran a la Junta, para que tomen parte en la labor social, con el interés que reclama la Sociedad a sus afiliados.

Almanaque americano

El Palacio de Iturbide

EL almanaque tiene que seguir forzosamente el orden de los días y no de los años, y nos obliga a casos como el de hoy, que tenemos que recordar la coronación de Iturbide acabando de hablar—anteayer—de su fusilamiento.

JULIO 21 1822 Coronación de Iturbide

Agustín de Iturbide era el jefe más valiente que tenía la causa española en México, pero también el más cruel y sanguinario. Fué enviado contra los patriotas que mandaba el general Guerrero, el digno indígena que casi sólo mantenía la lucha por la independencia.

Guerrero derrotó a las tropas de Iturbide.

Y éste le escribió tratando de atraerlo a un plan que tendía a crear una monarquía mexicana «independiente». La primera carta fué contestada por Guerrero con noble arrogancia. Pero a la segunda ,el valeroso indio, con un rasgo que por mucho que se alabe será bastante, pensando sólo en que la patria querida iba al fin a ser libre, sacrificó su amor propio y se puso a las órdenes del que había sido su más encarnizado enemigo. El noble ejemplo fué seguido por otros revolucionarios.

El Plan de Iguala, como se llamó al de Iturbide, tuvo la virtud de unir a todos los mexicanos, inclusive a los que servían a España. Su base eran las llamadas tres garantías: mantenimiento de la «religión» católica, «unión» entre españoles y mexicanos, e «independencia» absoluta de México. Iturbide creó al mismo tiempo la bandera nacional con los «tres» simbólicos colores: verde, blanco y rojo.

En el famoso plan se ofrecía la corona a Fernando VII o a un príncipe de su familia, con tal que respetasen la constitución y la independencia.

Mientras contestaba Fernando VII se formó una regencia, a cuyo frente quedó Iturbide. Su popularidad alcanzó proporciones extraordinarias; y a su paso triunfal era aclamado justamente como el «Libertador».

Dirigió a sus conciudadanos una sensata proclama, que contenía, entre otras, estas palabras:

«¡Mexicanos! Ya estáis en el caso de saludar a la Patria independiente como os ofrecí en Iguala; ya recorrí el inmenso espacio que hay desde la esclavitud hasta la libertad.

. . . . . .

Ya sabéis el modo ser libres, a vosotros toca señalar el de ser felices.

. . . . . .

Y si mis trabajos, tan debidos a la Patria, los suponéis dignos de ser recompensados, concededme sólo vuestra sumisión a las leyes, dejad que vuelva al seno de mi tierna y amable familia, y de tiempo en tiempo haced memoria de vuestro amigo AGUSTIN ITURBIDE».

Fernando VII desaprobó el Plan de Iguala y consideró traidores y rebeldes a cuantos lo aprobaron.

Y entonces, en una noche del mes de mayo de 1822, el sargento Pio Marcha, con las demás clases y los soldados de su regimiento, recorrió las calles dando estentóreos gritos de ¡viva el emperador! ¡viva Agustín I, el Grande! El coronel Epitacio Sánchez reunió muchísimo pueblo para hacer coro a los soldados.

La idea encontró la más favorable acogida. Por la noche «se iluminaron las casas, se repicaron las campanas y en un momento toda la ciudad hizo igual proclamación».

Se obligó al congreso a reunirse y a crear el imperio mexicano, con Agustín I de emperador y haciendo príncipes a todos los miembros de la familia. El imperio sería hereditario y el sueldo del emperador «millón y medio» de pesos anuales.

La proclamación era ilegal, pero si Iturbide no se apresura y convoca un congreso nacional hubiese sido igualmente coronado. ¡Tal era su inmensa popularidad!

El 21 de julio de 1822 se efectuaba en la catedral de México la solemne coronación, sin que le faltase el más mínimo detalle. En soberbia ceremonia, el obispo lo bendijo y ungió con el óleo santo. El presidente del congreso le echó sobre los hombros el manto de púrpura, le entregó el rico cetro y colocó en sus sienes la imperial corona de oro.

A la gallardísima figura de Agustín I sentaban muy bien los atributos imperiales. El pueblo se sintió impresionado y se extasiaba contemplándolo; las aclamaciones y adulaciones traspasaban todo límite.

Se celebraron procesiones cívicas, paradas militares, tronaron los cañones; y como número principal de los espléndidos festejos, «se arrojaron muchas monedas al populacho».

Como quiera que sea, el acto resultaba un audaz y definitivo reto a España. Los poetas se inspiraron y estos versos se repetían de boca en boca el día de la coronación:

«Dijo un genio cantando heroica (hazaña
Este es Hernán Cortés y esta es (España
Y hoy dice el tiempo que las glorias (mide
Aquel fué Hernán Cortés y éste ((Iturbide.

M. R. Maribona Viña.

Lucha Sanidad contra brotes de paludismo

Sale para Puerto Esperanza el Inspector General con materiales y medicinas. Ingresan 4 leprosos

Cumpliendo instrucciones del Secretario de Sanidad, doctor Madan, el inspector general del ramo embarcará de nuevo para Puerto Esperanza, Pinar del Río, con el propósito de continuar la campaña iniciada contra los brotes de fiebre tifoidea y paludismo surgidos a raíz del ciclón que azotó aquella y otras regiones de la provincia pinareña, aunque el número de enfermos es reducido, según los partes oficiales de los propios jefes locales de Sanidad.

El inspector general de Sanidad llevará consigo cantidades de vacuna antitífica y antivariolosa, así como cápsulas de quinina suficientes para proceder a la inmunización de los vecinos.

CUATRO LEPROSOS

Cuatro atacados de lepra ingresaron ayer en el Hospital de San Lázaro. Son estos enfermos Modesta Alfonso Torres, blanca, de 60 años; Juan Marqués Gómez, blanco, de 38 años; Ramón Pagés García, blanco, de 47 años, y Antonio Lazo Cabrera, blanco, de 32 años de edad. Todos son procedentes del interior de la República.

LAS MORDIO UN GATO RABIOSO

Por haber sido mordidas por un gato, al parecer atacado de hidrofobia, comenzaron ayer el tratamiento antirrábico en el Instituto de Prado 105, la señora Carolina Villalta y su hija Marta, ambas vecinas de la calle Lanuza B, en Marianao.

- MORDIDA POR UN PERRO

Al ser atacada por un perro policía recibió gravísimas lesiones la menor Eugenia Milanés, vecina de Juan Burno Zayas 19, siendo asistida en la casa de socorro de Jesús del Monte.

El alza daría entrada a los "derechos plenos"

No es posible que el azúcar siga subiendo

Al pasar el preferencial de q. goza Cuba, entran como ya lo han hecho, otros azúcares

NUEVA YORK, julio 20. (AP.) B. W. Dyer and Company, economistas y corredores de azúcar, dicen que los especuladores, que han puesto sus esperanzas en un alza general de valores, aparentemente no se han dado cuenta exacta del «status» del azúcar.

El nivel actual de precios en el mercado azucarero, dice la citada compañía, «ha hecho creer a los especuladores que el acuerdo tomado en Washington sería señal para un rápido movimiento alcista, pero la realidad es que el mercado ya ha llegado al nivel máximo que se estipula en el mencionado acuerdo, a saber: el precio mundial más la mayor parte del preferencial cubano de cincuenta puntos. Cualquier alza sobre este nivel, naturalmente daría entrada al azúcar que paga tarifa completa, que ha sido puesta ya a la venta en algunas transacciones».

«Mediante el plan, la Junta estabilizadora fijará un precio diario para el azúcar»—dice el informe de Dyer».—Este precio estará basado en la cotización de la Terminal de Londres, tomando siempre en consideración las diferencias en el flete, añadiendo la tarifa completa de $2.50. Los productores o refinadores no podrán efectuar transacciones a más de diez puntos sobre este precio. Cuba no podrá obtener más ventaja que la de su preferencial, porque a ese nivel, los azúcares de tarifa completa inundarán el mercado.

«Por lo tanto, puede verse claramente que si el plan adoptado en Washington no se altera en alguna forma, el único éxito práctico de la conferencia será el mantener en pie el diferencial que ahora existe por encima del precio mundial. A no ser que el nivel mundial suba, nuestras cotizaciones no podrán avanzar. Por otra parte, si los planes de Washington encuentran tropiezos, una liquidación especulativa nos haría perder la ventaja que en la actualidad tenemos sobre el precio mundial».

El informe dice que Inglaterra, la principal nación importadora de azúcar no-preferencial, tiene existencias comparativamente grandes, mientras que Cuba, uno de los vendedores principales, tendrá que duplicar sus embarques en la segunda mitad del año para completar su cuota.

INFORME DE DYER SOBRE LA CONFERENCIA AZUCARERA

NUEVA YORK, julio 20. (AP.) B. W. Dyer and Company, publica hoy el siguiente resumen general de las actividades de la Conferencia Azucarera de Washington:

«1.—Se crea una junta estabilizadora, integrada por un representante de cada uno de los siguientes centros productores: productores de remolacha de los Estados Unidos, Refinadores de remolacha; productores de azúcar crudo de los Estados Unidos, Hawaii, Puerto Rico, Islas Vírgenes, Filipinas y Cuba. El representante de Cuba no tendrá derecho al voto. Será nombrado un presidente que no represente a ninguno de los grupos mencionados. El Secretario de Agricultura tendrá gran influencia sobre la junta.

«2.—El plan será puesto en vigor con fecha de julio 1, 1933, pero es posible que se cambie a otra fecha retroactiva.

«3.—El acuerdo estará en vigor por espacio de tres años, y renovado cada año después de ese período aunque podrá cancelarse en cualquier momento por acuerdo unánime de los grupos interesados. Después del período inicial de tres años, podrá ser cancelado a petición de dos miembros.

«4.—En el caso de que los aranceles americanos para el azúcar de 96 grados se reduzca, a menos de $2.00 el acuerdo quedará cancelado automáticamente.

«5.—Los productores de crudos y los refinadores acuerdan que no efectuarán ventas a menos de $1.10 por cien libras, por debajo del nivel estipulado por la Junta estabilizadora.

«6.—Los refinadores se comprometen a hacer sus compras en las áreas designadas en el acuerdo, siempre que éstas tengan azúcares disponibles. Si esto es imposible, tienen libertad para comprar sus azúcares en otra parte, siempre que avisen de ello con anticipación a la Junta Estabilizadora, la cual podrá dar salida a una cantidad equivalente en azúcares segregados.

«7.—La Junta fijará diariamente el precio en Nueva York, basado en el promedio de cinco días de las cotizaciones de la Terminal de Londres, pero fijará un precio arbitrario, si, en su opinión este precio no representa el verdadero valor.

«8.—La Junta, si lo estima necesario, promulgará reglamentos para los embarques y entregas de las diversas áreas de producción.

«9.—El exceso de producción, por encima de la cantidad estipulada en las cuotas, será almacenado en reserva, con salida según surja la demanda.

«10.—La Junta tiene facultades para dar salida a los azúcares segregados, si aumenta la demanda y para reducir las cuotas y aumentar las reservas en caso contrario.

«11.—Todos los intermediarios, refinadores e importadores de azúcar tendrán licencias especiales de acuerdo con lo estipulado en la Sección 8, sub-sección 3, de la ley de ajuste agrario. Estas licencias estarán sujetas a los reglamentos que indique el señor Secretario de Agricultura.

«12.—Para eliminar las prácticas injustas, se implantarán códigos de competencia equitativa, para controlar las actividades de los intermediarios e importadores de azúcares de consumo directo».

VOLVIO EL SECRETARIO DE JUSTICIA A SU OFICINA

Tomó ayer nuevamente posesión del cargo de secretario de Justicia el doctor Gustavo Gutiérrez, vencida la licencia que solicitó con motivo de las pasadas elecciones complementarias.

POR LA LIBERTAD DE PRESOS POLITICOS

El doctor Gutiérrez a petición del doctor José A. Pascual de Santa Clara, que se interesa por los presos políticos de aquella provincia, que dice estaban olvidados telegrafió al fiscal de la Audiencia de Santa Clara, pidiéndole le informe el estado de las causas que se siguen contra numerosas personas por delitos políticos.

Por un decreto presidencial ha sido reorganizada la plantilla de la Secretaría de Hacienda

No se mencionan más que a los Jefes de Administración de primera a sexta clase, que son los nombrados por el Ejecutivo directamente. Está en vigor desde el día primero de julio

Se ha dictado un decreto presidencial adaptando al nuevo presupuesto ya en vigor desde el día primero de julio actual la plantilla del personal de la secretaría de Hacienda, en lo que respecta a los jefes de administración de primera a sexta clase, que son los nombramientos que tienen que hacerse por decreto del Presidente de la República.

Por dicho Decreto son ascendidos los señores siguientes; destinados a prestar servicios en la Sección de Rentas Terrestres:

Vicente J. Sallés, a jefe de la clase, segundo jefe de la Sección de Rentas Terrestres; Mario Piedra Toledo, a jefe de segunda, jefe del Despacho de la misma Sección; Joaquín Rodríguez Ortiz, a jefe de sexta clase, jefe del Negociado de Personal; al doctor Augusto Canosa, a jefe de segunda clase, letrado del Despacho de la Jefatura; al doctor Miguel Pérez León, a jefe de cuarta clase, letrado de la misma Jefatura; a José Argamasilla Masó, a jefe de sexta clase, jefe del Negociado de Asuntos Generales y Registro; a Miguel Angel Calparzoro Guncet, a jefe de segunda clase, jefe del Negociado de Contabilidad; a Alfonso Rico Cancio, jefe de quinta clase, auxiliar del jefe del Negociado de Contabilidad; a Cecilio Salles Turel, a jefe de 5a. clase, auxiliar del jefe de Negociado de Contabilidad; a Oscar Ugarte Tipular, a jefe de segunda clase del Negociado de Impuesto General sobre Utilidades; a José del Río Piñeiro, a jefe de sexta clase, del propio Negociado del Impuesto General sobre Utilidades; a Ernesto Daubar Mathieu, a jefe de segunda clase, letrado jefe del Negociado de Derechos Reales; a Ricardo Rosié O-Ryan, a jefe de segunda clase, jefe del Despacho del Negociado del Impuesto de Consumo; a Rafael Robau López, a jefe de segunda clase, jefe del Negociado de Zonas Fiscales y Apremios; a Manuel Ardois Rugero, a jefe de 5a. clase del Negociado de Zonas Fiscales y Apremios; a Pedro Pineda Palacios, a jefe de 4a. clase del Negociado de Cuentas Varias de la Sección de Gastos de la Intervención General de la República; a Leandro García y López Soler, a jefe de 4a. clase del Negociado de Créditos y Estadística de la propia Sección de la Intervención General; a Santiago Pérez Paneque, a tesorero pagador de la Zona Fiscal de Camagüey; a Antonio Portuondo del Prado, tesorero pagador de la Zona Fiscal de Santiago de Cuba; a Luciano Rodríguez Aguirre, a contador de la Zona Fiscal de Santiago de Cuba; a Juan Luis Solano Brito, a tesorero pagador de la Zona Fiscal de Matanzas; a Mario Aguilera, tesorero pagador de la Zona Fiscal de Holguín; a José Rafael Amat Osorio, tesorero pagador de la Zona Fiscal de Banes; a Alfredo Portas, a tesorero pagador de la Zona Fiscal de Manzanillo; y a Armando Domínguez, a Administrador de la Zona Fiscal de Rodas.

Por el propio Decreto se han hecho los siguientes nombramientos:

A la señorita Concepción Carbonell López, jefe de tercera clase del Negociado de Contabilidad de la Sección de Rentas Terrestres; al señor Leovigildo Fernández Cintra, jefe de tercera clase del Negociado del Impuesto General sobre Utilidades; a Frank Trelles y del Portillo, jefe de sexta clase del Negociado de Derechos Reales de la Sección de Rentas Terrestres, a Enrique Virgilio Pérez, jefe de cuarta clase, jefe del Negociado del Impuesto del Empréstito de los treinta y cinco millones; al doctor Luis Vidal y de la Torre, a jefe de primera clase, letrado de la Jefatura de la Sección de Consultoría; a Amador Gómez Martínez, jefe de quinta clase del Negociado de Cuentas Provinciales y Municipales de la Sección de Gastos de la Intervención General; a Andrés Herreros Frigola, jefe de tercera clase de la Sección de Cuentas de Material y Fianzas de la Intervención General; a Carlos Nieto Piñeiro Osorio, administrador de la Zona Fiscal de Güines y a Ramiro Castro, administrador de la Zona Fiscal de Caibarién.

Todos los demás jefes de Administración de la Secretaría de Hacienda que no fueron declarados excedentes, es por que han sido confirmados en sus puestos.

PROCESADO UN ASIATICO CON FIANZA DE $10,000

El doctor Centellas, juez de Instrucción de la Sección Cuarta, dictó auto de procesamiento contra el asiático Nicolás Lui, acusado de un delito de hurto, con grave abuso de confianza, señalándole fianza de 10 mil pesos, para que pueda gozar de libertad provisional.

Lui prestaba sus servicios como dependiente en la bodega «La Alegría», situada en 13 y 20, propiedad de un paisano suyo, comprobándose que había logrado sustraer subrepticiamente unos 600 pesos de la caja contadora.

Palacio

EL PRESIDENTE EN SU FINCA

Durante la mañana de ayer acudieron a Palacio numerosos elementos políticos, así como también miembros del gabinete y otras autoridades que esperaban encontrar al Jefe de la Nación; pero el General Machado desde la noche anterior, se había ausentado de la capital, trasladándose a su finca y con ese motivo, algunos Secretarios, entre ellos el de Hacienda doctor Averhoff y el de Justicia, doctor Gustavo Gutiérrez, se trasladaron a ella para despachar con el Jefe de la Nación, distintos asuntos pendientes.

LOS IMPUESTOS

El representante Anselmo Alliegro, estuvo ayer en Palacio en unión del representante oriental doctor Desiderio Arnaz y nos declaró—refiriéndose a los nuevos impuestos—que la Comisión de Hacienda y Presupuestos y la de Aranceles e Impuestos, estudia actualmente las Leyes que se refieren al impuesto de un diez por ciento sobre la confección de tejidos y al impuesto sobre el calzado.

—«Nada hará el Congreso al respecto, agregó el doctor Alliegro, hasta oir primero a las clases económicas, que han sido citadas para hoy viernes, en el Capitolio. Después, en sesión extraordinaria, señalada para el miércoles de la semana entrante, se discutirán y aprobarán esas leyes.

Es opinión del doctor Alliegro y de otros congresistas que han estado ayer en Palacio, de que se gravarán esos artículos en pequeñísima parte, si es que se gravan al fin.

ACLARA SU ACTITUD EL REPRESENTANTE NESTOR MENDOZA

Con el doctor Alliegro estuvo también en Palacio ayer su compañero del Congreso señor Néstor Mendoza. Este, en vista de las notas del Congreso publicadas, ha querido hacer aclaraciones en el sentido de que él no ha pedido un impuesto de ocho centavos al alcohol combustible, sino que aclaró el hecho de que como el problema a resolver por la Cámara era el de saber el número de centavos en que se debía gravar a cada galón de alcohol combustible él aclaró careciendo de los conocimientos que para ese estudio hacen falta y de los que él carecía, se inclinaba a recomendar la aprobación de un impuesto de cuatro centavos a ese combustible, que viene siendo a su juicio la mitad de lo que equitativamente pudiera corresponderle, ya que si se escucha la opinión de los alcoholeros, estos razonan en el sentido de que el alcohol combustible no soporta el impuesto cualquiera que este sea y si se consulta a los gasolineros, estos tratan de demostrar que cada galón de alcohol puede soportar ocho centavos de impuesto.

—«Es por eso—dijo—que yo, ante la duda, me inclinaba al proyecto del impuesto de cuatro centavos por galón de alcohol.

Y como aclaración, expresó que en realidad, el impuesto de referencia, atendiendo a que la gasolina que lleva el combustible alcohol ya paga su impuesto aparte, el resto, o sea la parte de alcohol que lleva, viene a pagar el mínimum de un cuarto de centavo.

Y no puede accederse a más, dijo Mendoza, porque no es posible olvidar que cuando las mieles tomen de nuevo su precio standard, cuando el azúcar suba, nos veremos en el caso de que el industrial alcoholero irá a la ruina, irremediablemente, pues no podrá competir con el precio de la gasolina, ya que habrá de costarle mucho más la fabricación del combustible aludido.

UNA LEY DE AMNISTIA MUY AMPLIA

El Presidente de la República ha designado al Secretario de Justicia, doctor Gustavo Gutiérrez, al Fiscal del Tribunal Supremo, doctor Ricardo Lancís y al Auditor del Ejército coronel Guerrero, para que procedan a redactar con la mayor rapidez posible, un proyecto de ley de amnistía amplia que abarque a cuantos están comprendidos en delitos políticos, inclusive a aquellos que están acusados de la infracción de la ley de explosivos. Ese proyecto será enviado al Congreso por el Presidente, con un Mensaje.

PROXIMAS LIBERTADES DE OBREROS PRESOS

Entre los visitantes a Palacio, ayer, vimos al Director del Trabajo, señor García Guerra, quien nos explicó que el Jefe de la Nación ha acogido con simpatías las peticiones de diversas colectividades obreras, interesadas en la libertad de distintos elementos del proletariado, que se encuentran detenidos.

El general Machado ha ofrecido estudiar con rapidez ese asunto y se espera que en breve disponga las libertades de dichos elementos del sector obrero.

VISITANTES

Ayer, durante la mañana, fueron visita de Palacio los Jefes de los Cuerpos de Policía de la Capital con el Supervisor Brigadier Caballero; el Secretario de Gobernación; representante Emilio Santa Cruz Pacheco; los ex representantes José I. Urbino y Luis Grau y distintos elementos políticos de la Habana.

Los obreros de los ómnibus de la Habana irán hoy a Palacio a quejarse del Distrito Central

Estiman que la suspensión del permiso es injusta. Ayer fueron a quejarse al Secretario de Gobernación. El Alcalde les dijo que les daría trabajo en otra empresa, si lo necesitaban

A nombre y en representación de trescientos obreros de la Empresa de Omnibus de la Habana, se personaron ayer en la Secretaría de Gobernación una comisión de los mismos integrada por E. Taylor, José Moré, José Cepero, Miguel Angel Alvarez, José Ruiz, Ignacio Beltrán, Adolfo Barriú y Eduardo Alfonso, los que protestaron ante el doctor Octavio Zubizarreta de la disposición del Alcalde Jefe del Distrito Central que canceló el permiso concedido a esa empresa para poder circular por esta Capital. Dichos comisionados expusieron al Secretario lo triste de su situación, al quedar sin empleo y en la mayor miseria sus familias, agudizada esa situación en los actuales momentos de honda crisis porque atraviesa este país, no pudiendo, como en época normal, librar su subsistencia en otro trabajo.

El doctor Zubizarreta recibió a los comisionados junto con el Sub-Secretario del Ramo doctor Giordano Hernández Dou y les prometió atender a sus justas demandas, comenzando por solicitar datos del Jefe del Departamento de Gobernación del Distrito, Ambrosio Borges, quien se personó en el despacho del Secretario y le explicó la razón de la cancelación del permiso de referencia, cual es la de no haber cumplido los Omnibus de la Habana con disposiciones emanadas de la primera autoridad habanera y el no haber accedido aquélla a contribuir con el «impuesto voluntario» de diez centavos que se fijó a todas las empresas para la rotulación y numeración de las calles y casas de la capital.

Más tarde, el Secretario conferenció con el Jefe del Distrito Central, quien le informó del expediente incoado en esas oficinas para la cancelación del permiso en cuestión, que a su juicio está ajustada a Derecho. El doctor Zubizarreta le pidió que, en beneficio de esos obreros, hiciera cuanto en sus manos estuviera a fin de darles trabajo, al menos en otras empresas de ómnibus y el Alcalde, accediendo a esos deseos, ha citado para la mañana de hoy, a las diez, a la comisión de obreros referida, para que concurra a su despacho, con el Director del Trabajo y ver de llenar sus aspiraciones en cuanto a que no queden desamparados. En cuanto al permiso en cuestión manifestó el señor Izquierdo que quedaría en suspenso.

Los obreros de la empresa Omnibus de la Habana, después de conferenciar con el Secretario, se personaron en los diarios de esta capital, entre ellos el DIARIO DE LA MARINA, para hacer patente su protesta contra el Distrito. Tanto a la Secretaría como a los periódicos, se trasladaron en diversos ómnibus de la repetida empresa.

Hoy, a las nueve de la mañana, según nos informaron dichos obreros, y debidamente autorizados por las autoridades, concurrirán al Palacio Presidencial, para exponer sus quejas al Secretario de la Presidencia doctor Ramiro Guerra, que los ha citado; irán en manifestación con sus mujeres e hijos, para hacer más patente su triste situación.

Harán cambios en la ley de orden público

En la ciudad de Sevilla ocurrieron desórdenes por los elementos extremistas

MADRID, julio 20 (AP.)—La sesión nocturna del Congreso se suspendió, asegurándose que se ha llegado a un acuerdo satisfactorio sobre la votación relacionada con la ley de orden público.

El Gobierno declaró que estaba dispuesto a estudiar las enmiendas razonables, pero agregó que eran «absurdas las que han sido presentadas por los elementos obstruccionistas».

Se espera que se efectuarán algunos cambios en la propuesta ley mañana, y que será sometida a votación sin demora.

SEVILLA, julio 20 (AP.)—Varios desórdenes de poca importancia, incluyendo dos tentativas hechas para incendiar un gran depósito de madera de esta ciudad, mantuvieron en actividad constante a la policía esta noche.

La Guardia Civil dispersó a un grupo de desordenados, haciendo varios disparos; pero sin detener a nadie.

Hay gran agitación en toda la provincia de Andalucía y se espera que las tropas sean acuarteladas.

DOS ASOCIACIONES DE CHOFERES, ACUSADAS

Cumpliendo instrucciones de su Jefe, el subinspector Gayoso de la Policía Judicial, ha dado cuenta a la superioridad que en la Habana funcionan ilegalmente las asociaciones de choferes Sindicato Unico y Touring Drivers, compuesta la primera por Manuel Rodríguez Pereira, como presidente, Francisco Venero Aguiar, como secretario y José Miguel Cuervo como tesorero y la segunda por Eladio Carrasco Valdés, como presidente, Rogelio Argüelles Barceló como secretario y Antonio Efues Chao como tesorero.

También acusa como directores de ambas, a Ernesto Grass y a Francisco Patter, siendo la finalidad de estas asociaciones según afirma el informe explotar a los touristas que nos visitan.

M.E.C.D. 2016

TERMINA HOY LA SUBCOMISION ELECTORAL LA ESTRUCTURACION DEL NUEVO CODIGO ELECTORAL

Mañana tratarán de la ley de imprenta

Columna Editorial

El patrón debe ser desechado

A raíz de abandonar los Estados Unidos el patrón oro, publicamos un editorial, al que pusimos por título «Ante un nuevo problema de gran importancia»—puede verse en nuestra edición del día dos del pasado mes—sosteniendo la tesis de que Cuba debía maniobrar en igual sentido. Creíamos que serían atendidas por el Gobierno nuestras observaciones al respecto, como lo fueron las que hicimos cuando en aquel país se decretó el embargo del oro y llamamos la atención hacia la urgente necesidad de evitar la exportación del que existía todavía aquí; pero contra lo que era de esperar, predicamos en desierto.

Días después de la publicación del editorial de referencia, que causó sensación en los círculos mercantiles, en los cuales se comprendía la trascendencia del asunto, el secretario de Hacienda manifestó, al parecer respondiendo en forma indirecta a nuestra excitación, «que Cuba no suprimía su patrón oro», alegando que «como no poseemos tal patrón, sino que lo que tenemos es moneda de oro y de plata, la supresión no podía hacerse en verdad».

A esto, que constituía una rectificación a lo expresado por nosotros, aludimos en otro editorial citando el texto del Artículo I de la Ley de Moneda, el cual dispone que ésta tenga «**por base o patrón el oro**», en cumplimiento de lo preceptuado en el inciso 4o. del Artículo 59 de la Constitución de la República, que da entre las atribuciones propias del Congreso la de «acuñar moneda, **determinando su patrón**, ley, valor y denominación».

En forma irrefutable quedaba probada la existencia legal del patrón oro, y como nuestros argumentos para inducir al Gobierno a abandonarlo eran persuasivos por demás, creímos que al fin se obraría de acuerdo con lo propuesto por nosotros; pero pasa el tiempo, el país viene sufriendo los quebrantos previstos en los editoriales de referencia, y esto nos obliga a poner nuevamente sobre el tapete la cuestión y a insistir no ya en la conveniencia, sino en la necesidad de resolverla.

Si prácticamente no tenemos ni podemos tener oro, ¿para qué mantenerlo teóricamente como patrón de nuestra moneda? Hay en esto una situación generadora de males de innegable trascendencia. El Gobierno fué el primero en palparlos, cuando los tenedores de bonos de la deuda pública pretendieron que los títulos de la misma se cubriesen en ese metal, a lo que con justo motivo se negó. Pero, ¿cabe hacer ese mismo a los particulares a quienes deban sus acreedores el pago de las obligaciones pactadas en una especie que no inexistente? Basta considerar el planteamiento de esta pregunta, para dar por absolutamente cierto que no se puede soslayar la cuestión que planteamos nuevamente.

El Artículo IV de nuestra Ley de Moneda establece que la nacional igual de los Estados Unidos de América, «serán las únicas que tendrán curso legal», cosa distinta a fuerza liberatoria. Esta, por el Artículo V, se concede **ilimitada a las monedas de oro**; mas en su mayor parte emitidas recién acuñadas, y las que quedan, en escasa cantidad, están ausentes. ¿Cómo satisfacer, pues, los créditos u obligaciones de otra índole, concertados a base de ese metal, cuando lo que circula son «United States Notes» y plata, cuya aceptación puede rehusarse mientras existe el patrón que no de hecho, pero sí de derecho, rige en el país? ¿Qué consecuencias hay en mantenerlo?

Con la desvalorización deliberada del dólar, colorario del abandono del patrón oro, los Estados Unidos nos han hecho un flaco servicio, porque para aquel país tiene como supuesto fin virtual el alza de los precios de sus productos, para nosotros empieza por entrañar una pérdida inicial muy considerable representada por el quebranto de esa divisa, que constituye el mayor monto de nuestra moneda circulante, y si de tal instante quebranto parecía que iba a compensarnos a la larga el mejoramiento en las cotizaciones del azúcar, a fin de cuentas este beneficio se anula al obligársenos cruelmente a reducir la exportación del artículo en el mercado americano, sin posibilidades de colocar en otros el excedente que nos quede.

El daño, con ser tanto, no está en esto. Nosotros adquirimos por necesidad mercadería fuera de los Estados Unidos, y para pagarla tenemos que comprar el importador divisas extranjeras, que se han elevado en proporción a lo que ha descendido el dólar. Como es natural, ello encarece el costo de lo que se recibe, y por consecuencia, de la vida. Pero en cuanto a lo que con anterioridad se ha recibido, vendido y no liquidado, es una pérdida apreciable para el deudor al saldar el débito; pérdida que ha venido a agravar la situación en que yacía sin eso, y de ahí surge una nueva dificultad en lo tocante al cumplimiento de las obligaciones fiscales, pues el quebranto en el cambio, con el cual no se debe, no puede transferirlo y va a cargo.

Para nuestro país resulta incalculablemente perjudicial, mírese como mírese la desvalorización del dolar, pues de ella nos han alcanzado todos sus inconvenientes, y la única ventaja que pudo proporcionarnos, la alza en el precio del azúcar, base de nuestras exportaciones a los Estados Unidos, se hace negativa con la limitación de los embarques, lo que equivale a condenarnos a reducir la producción o, en el mejor de los casos, a impedirnos aumentarla. Hemos visto mermado el poder adquisitivo del dinero circulante, estamos obligados a valernos de una moneda depreciada, no poseemos oro ni signo alguno que en realidad lo represente. Pues bien, a reserva de ver cómo se sale de esta situación trágica, lo que ha debido y debe hacerse es desechar el patrón monetario ilusorio que mantenemos puestos de espaldas a la realidad bien amarga que vivimos.

La estabilización del dolar va para largo, y aun cuando los Estados Unidos lleguen a ella, esto que insistimos en recomendar constituiría un alivio para quienes tienen obligaciones a pagar en oro, pues como no se descubran en nuestro país minas que lo den en abundancia, no podrán encontrarlo para satisfacer a sus acreedores si en uso de un perfecto derecho rehusan billetes americanos, cuya circulación es forzosa en la Unión, no aquí, o plata nacional, que posee fuerza liberatoria limitada.

Se ha citado con urgencia a los Senadores

Se quiere aprobar el proyecto con premura, aduciéndose q. de él depende algo trascendental

Ayer tarde, poco después que una comisión de colonos y representantes de los propietarios de los centrales «Violeta» y «Velasco», conferenciaron con el presidente del Senado y algunos senadores sobre la ley de la Cámara que prorroga los contratos que aquéllos tenían celebrados, se inició una reunión de senadores, estrictamente privada, en el Salón de Conferencias de la Alta Cámara.

En la reunión—que duró desde las cinco de la tarde hasta las ocho de la noche—participaron, además del comandante Alberto Barreras, los señores Grau, Cortina, Faustino Guerra, Cruz, Gronlier, Fernández Hermo, Pérez, Cañal, Suero, Goderich, George, Enrique Machado, Camacho y Cuéllar.

Según las manifestaciones del presidente del Senado a los periodistas, la conversación versó sobre la Ley de Imprenta que los senadores se proponen aprobar, para lo cual se ha hecho una citación telegráfica a todos los senadores para que concurran a un cambio de impresiones que tendrá efecto esta tarde, a las dos.

Si en este cambio de impresiones es aceptada la ponencia que se encomendó a dos de los senadores presentes, se convocará a la sesión extraordinaria para el sábado próximo, con el fin de ultimar la aprobación de la Ley de Imprenta.

De no llegarse hoy a un acuerdo, continuarán las reuniones, incluso el domingo, si fuere preciso, para que el lunes esa ley reciba la aprobación del Senado.

El presidente del Congreso, a preguntas de los periodistas, explicó la rapidez inusitada del procedimiento, como una demostración del deseo de los senadores de propiciar soluciones convenientes a los intereses del país, toda vez que de la referida Ley dependen, al parecer, trascendentales soluciones.

Por lo que pudimos inquirir, la reunión que nos ocupa tuvo tanta duración por el hecho de que algunos de los senadores que participaron en la misma, hablaron, extensamente, en relación con la situación política que Cuba atraviesa.

El discurso del doctor Cortina duró más de una hora, hablando también extensamente el señor Cuéllar. El primero se refirió a las simpatías con que el sistema parlamentario era visto en los sectores renovacionistas. El discurso del señor Cuéllar fué también de tonos optimistas, por lo que se refiere a la solución de los actuales problemas.

Como ayer insinuábamos, la Ley Camps será tomada como «base reglamentaria», ya que su Ley de Imprenta aun está pendiente de discusión; pero se opina que será objeto, sin duda, de notables modificaciones.

Respecto a la ley de colonato, a que empezábamos refiriéndonos, se convino en que ambas partes enviarán sus informes, exponiendo los respectivos puntos de vista.

EN LA AZOTEA — por ABELA

—Lo veo difícil...

Varias bombas estallaron sin producir daños

Una junto a la Tercera Estación de Policía, otras en la Escuela de Artes y Oficios, y en Reina

En la noche de ayer, estallaron en diversos lugares de la Habana, petardos, que por su pequeño volumen no pudieron ocasionar daños considerables ni desgracias personales, sino, simplemente una gran alarma.

UN PETARDO

Al costado de la tercera estación de policía, por calle de Zulueta, fué uno de los primeros que sembró la alarma, siendo detenido tan pronto se ocasionó la explosión, un Buick que marcaba el número 33571, de color amarillo, que guiaba un chofer de la raza mestiza.

Según investigaciones de la Policía y por un testigo presencial del hecho se dedujo que dicho petardo había sido lanzado desde una máquina marcha «Chevrolet», de color negro y cerrado, sin que pudiera ser detenido.

EN ARTES Y OFICIOS

Más tarde estallaron en lo que comprende la calle de Reina desde Angeles a Belascoain, varios más. En la Escuela de Artes y Oficios también estalló uno.

La Policía de la Tercera, Cuarta, Quinta y Sexta Demarcación, donde los petardos han hecho furor, se encuentra en activo servicio.

También hicieron explosión otros petardos, frente a la Compañía de Teléfonos; en Neptuno y Perseverancia, donde existe una farmacia, rompiendo algunos cristales de las vidrieras; en Chávez y Reina; División y Sitios; Reina entre Aguila y Angeles; en Belascoaín y Reina.

La policía trata de proceder a la captura del chauffeur que conducía el automóvil, pintado de negro, desde donde se dice arrojaban los explosivos.

Un chauffeur detenido, por sospechas, que manejaba el automóvil 33571, quedó en libertad al comprobarse de que era completamente ajeno al hecho.

EN LA IGLESIA DE LA MERCED

Cerca de la una de la madrugada hizo explosión otra bomba en la esquina de Merced y Cuba, ocasionando algunos desperfectos en las casas situadas en aquel lugar.

En la inspección verificada por el Capitán Guillén, al mando de la Segunda Estación que actuó en el hecho pudo comprobar que la bomba fué colocada en la puerta de la sacristía de la Iglesia La Merced, que da a la calle de Cuba, ocasionando desperfectos en la misma.

El padre Chaurrondo, manifestó a la policía, que ignoraba cuanto tuviera relación con el hecho, así como el sereno Toribio Ferro.

También hizo explosión otra bomba en la Administración de Correos, ocasionando pequeños desperfectos.

En los lugares donde durante la noche hicieron explosión los petardos y bombas, se personaron desde los primeros momentos los tenientes Codina, Jefe de la Sección de Explosivos y Juan Ramón, al mando de los Expertos, las cuales recibiendo instrucciones del Jefe de Policía iniciaron las oportunas investigaciones. Con el resultado de sus pesquisas, ambos oficiales rendirán un informe en la mañana de hoy, a la superioridad.

El doctor Ferrara retiró su plan azucarero, por las muchas objeciones

El delegado sudafricano anunció que su país dejará en manos de los productores el problema azucarero. Los productores de hojalata se unen a los partidarios de controlar la producción

LONDRES, julio 20. (AP.)—Los expertos de las comisiones de la conferencia económica mundial que estudian el problema azucarero, del café y de la hojalata, redactaron hoy informes acerca de los métodos para continuar las negociaciones, encaminadas a la organización del control mundial de esos artículos.

Las comisiones del azúcar y del café se limitan a declarar que cualquier proposición o sugestión debe enviarse a la secretaría general de la Conferencia, por quien será distribuída a los países interesados. Los informes sobre el azúcar y la hojalata también piden que los países productores que actualmente no participan en el plan para controlar la producción, se adhieren a los planes a base de una cuota.

Durante el día el doctor Orestes Ferrara, jefe de la delegación cubana, que ha sido uno de los que más empeño han puesto en el éxito de la conferencia, retiró su plan de control azucarero, en vista de las muchas objeciones q. se le han hecho.

El delegado surafricano anunció que su país dejará el problema del azúcar en manos de los productores, negándose a participar en ningún plan de cooperación.

Los resultados de las deliberaciones han dado hasta ahora los siguientes resultados a juicio de los jefes de las delegaciones.

Un acuerdo por la subcomisión de la plata contra nueva reducción del metal fino y a favor del aumento del uso del metal.

Un acuerdo en el sentido de que el oro no es necesario para circulación interior y que los bancos de emisión reduzcan las garantías de los billetes a un mínimo de 25 por ciento oro, así como la aceptación del principio de que la solución del problema de las deudas internacionales y comerciales requiere la cooperación de los países acreedores, para restaurar una razonable libertad de comercio.

Cordel Hull, secretario de Estado americano, está haciendo esfuerzos para mantener el principio general de la tregua arancelaria contra la oposición de la Gran Bretaña y de los países europeos de patrón oro.

Las dos comisiones en que está dividida la conferencia, la monetaria y la económica, esperan entregar sus respectivos informes el lunes próximo.

Las cabezas directoras de la conferencia piensan conservar actuando la Comisión de Gobierno, después del aplazamiento de la asamblea, designando a los Embajadores de los principales países para que ocupen los lugares de los delegados, cuando éstos salgan de Londres, después de la sesión final del jueves de la semana próxima.

La Federación Gastronómica se enteró de la sanción de la ley de las 8 horas, estando reunida

El Director del Trabajo, señor Aurelio García Guerra, con el Comité Pro Jornada del Dependiente, fué portador de la grata nueva, que fué recibida con gran entusiasmo por los reunidos

Cuando celebraba su asamblea la Federación Gastronómica de Cuba, para continuar la discusión de las Reformas al Reglamento, llegó una representación del Comité Pro Jornada del Dependiente, a la que acompañaban el Director del Trabajo, señor Aurelio García Guerra; el Presidente de la Hermanda Central Ferroviaria, señor Rodrigo Rodríguez y los sseñores Avelino Hernández, Antonio Piña y Aurelio Núñez, quienes fueron recibidos con una ovación, siéndole concedida la palabra al Director del Trabajo, quien dió cuenta de la actuación del Comité, de la labor que por razón de su cargo había tomado en el asunto de la Ley de las ocho horas que había resultado en la discusión y aprobación de aquélla, y de su remisión al Ejecutivo para su sanción definitiva.

Hizo presente a la Asamblea que ayer había logrado una audiencia del señor Presidente en la finca Nenita, donde le mostró un voluminoso expediente, conteniendo de una parte los telegramas y escritos recibidos en gran cantidad, en que se le pedía no sancionara dicha ley, y de otra parte, los documentos y telegramas de las colectividades obreros pidiéndole la sanción. Y después de extensas consideraciones, reconoció que era de justicia otorgar dicha sanción, la cual había otorgado firmando la ley.

Informó asimismo el señor García Guerra de otros asuntos que había tratado con el Jefe del Estado, que interesaban a los trabajadores, en los cuales podía anunciarles haber tenido éxito entre ellos la gestión iniciada para que en estos instantes en que por la Mediación, se estaba normalizando el problema político; él le rogaba que prestara atención a los obreros que por sus ideologías, o por causas del trabajo se encontraban presos y otorgara la libertad a esos trabajadores, comisionándolo el Jefe del Estado para que, de acuerdo con el Comandante Militar, procediera a rendir un informe sobre este problema a fin de que dentro de breves días pudieran gozar de libertad.

Les exhortó a que en estos momentos en que se está llevando a cabo una revisión de valores sociales, y constitucionales, laboren por que alcancen también los trabajadores efectivas mejoras.

Elogió finalmente a la prensa, porque siempre encontró las columnas de la misma dispuestas a procurar beneficios a la clase obrera.

La Asamblea prodigó nutridas ovaciones al señor García Guerra.

Hablaron después sobre la conquista de las ocho horas, aduciendo consideraciones que debían tener en cuenta los trabajadores, los señores Rodrigo Rodríguez, de la Hermandad Central Ferroviaria; Maximino Rodríguez, del Comité Pro Jornada de las Ocho Horas, que reseñó la labor del doctor García Ramos, del señor Fernández Hermo y de otros congresistas y de la prensa; José Prendes, del Centro Internacional de Cocineros; el Secretario de esta Institución, señor Barcia que propuso pasar un telegrama de gratitud en nombre de la Asamblea al señor Presidente de la República, y por unanimidad se acordó; Joaquín Rubio, del Club de Cantineros; Prudencio Alvarez, de la Sociedad de Restaurants; Serafín Díaz, de la misma Sociedad; Aurelio Rodríguez, de la Sociedad de Camareros; José María Vázquez, del Club de Cantineros; los señores Jesús Gómez, de la Federación Gastronómica; García Sillero, y otros señores representantes de colectividades obreras. Todos expusieron la gratitud de sus instituciones, manifestando que serían todas y cada unas celosas defensoras de esa conquista.

Al final del acto, se obsequió con sidra y tabacos a los visitantes.

HABANA, 21 de julio de 1933.—Director DIARIO DE LA MARINA.—Habana.—Federación Gastronómica, Asamblea General acuerda sincero agradecimiento por defensa Ley Ocho Horas.—**García**, Secretario.

APEDREADO EL TTE. GRAÑA

El teniente Graña, a quien desde hace cierto tiempo han amenazado de muerte, transitaba anoche por frente al Mercado de Tacón, cuando vió que arrojaban varias piedras de gran tamaño, no siendo alcanzado por ellas por haber podido guarecerse en los portales de la calzada de Galiano.

Fuerzas de policía fueron más tarde enviadas al mercado al mando del Teniente Souto, donde verificaron un minucioso registro, sin que se lograra el arresto de los autores del atentado.

EL PILOTO MARIO AYALA CONTINUA MEJORANDO

Continúa mejorando el señor René Ayala, piloto aviador de la Compañía Cubana de Aviación que resultó herido de gravedad al chocar recientemente el auto en que viajaba contra un camión en la Avenida de San Miguel, en la barriada de la Víbora.

El señor Ayala se encontraba recluído en el hospital «Lila Hidalgo» de Rancho Boyeros, pero con motivo de la escasez de recursos de dicho centro benéfico, fué trasladado a la Clínica de los doctores Fortún Sousa, de esta capital.

Hacemos votos por el pronto restablecimiento de nuestro amigo Ayala.—**Pablo Donato**, Corresponsal.

Nombrados los jefes del Fondo de O. Públicas

Por decreto presidencial ha sido designado el personal que actuará en este ejercicio

Por decreto del Presidente de la República han sido nombrados Jefes de Administración con destino a prestar servicios en el Fondo Especial de Obras Públicas los señores siguientes:

Ignacio Delgado Bravo, Jefe de primera clase, Inspector Delegado del Director; Ingeniero Delfino Molins Pi, Jefe de segunda clase, Inspector Delegado del propio Director; doctor Gerardo Barrera Alvarez, Jefe de tercera clase, Jefe del Despacho; doctor Antonio Martínez Pérez de Abreu, Jefe de cuarta clase, Letrado Consultor; doctor Julio Villoldo, Jefe de quinta clase, Letrado Consultor; Serafín Montero Duarte, Jefe de segunda clase de la Sección de Inspección; Julián Machado, Jefe de quinta clase, Inspector Especial; Luis Troncoso Rusignol, Jefe de segunda clase, Jefe de la Sección de Impuestos sobre gasolina, Recargos Arancelarios y 4 del 1 por ciento sobre exportaciones; Francisco de Paula Bravo, Jefe de cuarta clase, Jefe del Negociado de Impuesto sobre Gasolina; Juan Simón Fernández, Jefe de cuarta clase, Jefe del Negociado de Recargos Arancelarios; Ignacio Pascual Jefe de cuarta clase, Jefe del Negociado del Impuesto del 4 del 1 por ciento sobre exportaciones; doctor Reinaldo Machado, Jefe de segunda clase, Jefe de la Sección de Fiscalización del Impuesto sobre Derechos Reales y de la Propiedad Inmueble; doctor Justo García Rayneri, Jefe de sexta clase, Jefe del Negociado de Derechos Reales; Miguel Angel Díaz Piedra, Jefe de tercera clase, Jefe del Negociado de Fiscalización sobre Propiedad Inmueble; Ingeniero Pedro Pablo Gastón, Jefe de cuarta clase, Jefe del Negociado de Propiedad Inmueble; Antonio María Lazcano, Jefe de cuarta clase, Jefe del Negociado de examen de Balances de Bancos, Banqueros etc.. José María de la Pega, Jefe de tercera clase, Jefe del Negociado de Contabilidad y Estadística; Gustavo Valle y Belt, Jefe de quinta clase del Negociado de Contabilidad; Antonio Martí Jefe de sexta clase del Negociado de Contabilidad; Francisco Oliverio Gómez, Jefe de tercera clase, Jefe del Negociado de Transporte Terrestre; Ramón M. Cañas, Jefe de tercera clase, Jefe del Negociado de Pagaduría y Pagador del Fondo Especial; Nicolás López López, Jefe de tercera clase, Jefe del Negociado de Asuntos Generales, Personal, Material, Registro y Archivo; Antonio Rosales Aguirre, Alvaro Barata Godoy, José M. Domínguez y Rafael Delgado, Jefes de quinta clase de los Negociados de Atrasos y Apremios, continuando Alvaro Barata, en comisión en la Pagaduría Central de Hacienda; doctor Carlos Jesús Lazcana y Mazón, Jefe de sexta clase, prestando servicios en la Aduana de la Habana; Eduardo Dubois Castillo, Jefe de sexta clase para prestar servicios en la Aduana de Santiago de Cuba; doctor Tomás Felipe Camacho y Rogelio Barata Godoy, Jefes Superiores; José Pagliery, Jefe de segunda clase prestando servicios el primero en Palacio Presidencial y los segundos a las órdenes del señor Secretario de Hacienda; Miguel González Llorente Jefe de quinta clase, prestando servicios en la Consultoría de Hacienda, Enrique Ramírez Sibello, Jefe de sexta clase, prestando servicios en la Comisión Económica y Agustín Guarch y Victoriano González Jefes de sexta clase, prestando servicios en la Sección del Servicio Central.

Proclamados congresistas por Oriente

Van a legislar las Cámaras en favor de los maestros de Instrucción Pública

Sesión extraordinaria celebró ayer tarde la Cámara de Representantes bajo la presidencia del doctor Anselmo Alliegro.

Tuvo por objeto proclamar a los nuevos congresistas por la provincia oriental.

Dictaminadas favorablemente por la Comisión de Actas las certificaciones de elección expedidas por la Junta Provincial fueron proclamados los señores:

Ramón de León, Pedro Grau Triana, Américo Portuondo, Desiderio Arnaz, Eladio Ramírez de León, Ernesto Boada y Gabriel Ariza.

EN FAVOR DEL SUELDO DE LOS MAESTROS

En la primera sesión ordinaria que celebre la Cámara de Representantes se discutirá la siguiente proposición de ley de Pastor del Río.

Artículo I.—Se conceden los siguientes créditos: A, de $443.340.00 para el pago durante el ejercicio de 1933-34, de 7.339 ratificaciones a los maestros de las escuelas públicas, a razón de 5 pesos mensuales cada ratificación.

B: de 293.844 pesos para el pago durante el ejercicio de 1933--934, de 6.032 sobresueldos por 5 y 10 años de servicios, a razón de 2 pesos mensual el sobresueldo, de cinco años; y de 5 pesos mensuales el sobresueldo de diez años.

C: de 13.860. pesos para el pago durante el ejercicio de 1933-1934, de la diferencia de 3 pesos mensuales a 385 auxiliares de Kindergarten.

D: Al pago de dichas atenciones se destinará cualquier fondo del Tesoro no afecto a otras obligaciones, y, de no ser posible, se abonará con el exceso de recaudaciones a que se refiere el artículo XI de la ley de bases para la ejecución del presupuesto correspondiente a dicho año.—**Pastor del Río.**

Será discutido por los sectores oposicionistas

Será elevado mas tarde al señor Welles

El Comité de Quejas pide la libertad de algunos presos y solicita cierta investigación

Rápidamente se está estructurando una Ley de Amnistía Política que seguramente irá al Senado en los primeros días de la semana próxima.

Para redactarla, han sido comisionados por el Presidente de la República, el Secretario de Justicia, el Fiscal del Supremo y el Auditor del Ejército, Coronel Guerrero.

Aun cuando la amnistía será amplia, muchos sectores de la Oposición están de acuerdo en que sólo se comprendan en dicha ley los delitos ya fallados o en vías de tramitación; no así los supuestos y que puedan dar origen a denuncias en el futuro.

A esta amnistía política, seguramente se adicionarán las de carácter electoral con motivo de la reorganización de los Partidos y de las elecciones últimas.

Y como siempre ocurre cuando de leyes de amnistía se trata, se le introducirán enmiendas en favor de delitos sin carácter político.

Esas enmiendas, serían propuestas por los congresistas a la hora de la discusión.

LAS GARANTIAS CONSTITUCIONALES

Se asegura que una vez la Amnistía Política puesta en vigor serán restituídas en toda la República, efectivamente, las Garantías Constitucionales.

A propósito de la repetida Ley de Amnistía, se entrevistaron ayer el Fiscal del Supremo, doctor Lancís, y el Secretario de Justicia, doctor Gustavo Gutiérrez.

ELECCIONES TOTALES

Ayer, los sectores de la Oposición estuvieron discutiendo ampliamente las Disposiciones Transitorias de la Reforma Constitucional, añadiendo a ellas algunos puntos que quedaron para incorporar al texto de la Reforma.

Entre esas transitorias se encuentran:

La facultad del Congreso a elegir, por primera vez el Vicepresidente de la República.

Celebrará elecciones totales, en renovación completa del Poder Ejecutivo y del Congreso, en 1934.

La elección del Vice recaerá en una persona que satisfaga las aspiraciones públicas en general.

EN LA UNIVERSIDAD

Ayer se reunieron en la Universidad los representantes del Claustro Universitario ante la Asamblea de la Mediación.

En dicha reunión se acordó activar las gestiones que se vienen realizando en favor de la libertad de los estudiantes que aun guardan prisión.

A esta reunión asistieron los señores Gómez Murillo y Dorta Duque.

Se convino en aclarar la actitud del Claustro en los debates de la Reforma Constitucional, respecto del cunerismo de los candidatos a cargos representativos.

GARANTIAS:

El Comité de Quejas de la Unión Nacionalista ha solicitado garantías para Romualdo García, residente en Jaruco y que fué objeto de atropellos por parte de la Fuerza Pública.

También se han solicitado para el exilado Alberto Alemani, que estuvo preso en el Castillo de Atarés y resultó lesionado en abril de 1931.

EL CODIGO ELECTORAL

El señor Santos Jiménez, que preside la Comisión de Estudios del Código Electoral, ha informado que el proyecto quedará terminado hoy viernes.

Con él se dará cuenta al pleno de los sectores de la Oposición, para ser discutido.

Una vez aprobado, pasará al Embajador Welles.

Visitó al doctor Santos Jiménez una comisión de secretarios de Juntas Electorales, haciéndole entrega de una exposición en la que hacen numerosas sugestiones en favor de la Reforma del Código Electoral.

Exponen los comisionados secretarios importantes puntos de vista que se refieren a la mejor garantía para el ejercicio del derecho del sufragio.

EL TENIENTE LAURENT

Seguramente, la semana próxima será indultado el teniente Laurent, único revolucionario que guarda prisión por los sucesos de Gibara.

OTRAS QUEJAS:

Se han formulado quejas ante el Embajador Welles con motivo del caso del sargento Miguel Angel Hernández Rodríguez y de Pastor Delgado Ferroy que apareció ahorcado luego de haberse escapado a la Fuerza Pública que lo había arrestado por el hurto de unas mazorcas de maíz.

También se han formulado porque aun continúan en prisión José Luis Bosch Hernández, José Antonio Rodríguez Fierro y Cecilio Nápoes.

RETORNAN A LA PATRIA

Procedentes de Miami llegaron ayer a bordo del vapor Munargo, veinticinco exilados que se encontraban en dicha ciudad desde hacía tiempo, sin poder regresar a la patria.

Son: Marcos Rodríguez, Horacio Escalona Almeida, doctor Luis Rodríguez, Narciso Losada, Rubén Ortiz, Miguel Pérez, Gaspar García, doctor Jorge López, Mario Escalona, Reynaldo López, Pedro del Freno, José Zapatero, Manuel Cruz, Manuel Larrubia, Antonio Casariego, Ignacio Arjona, Víctor Ginorés, Miguel A. Magriñat, Luis Alfonso, Manuel Rivero, Alfonso Alfaro, Saul B. Escobar, Angel Lanza, Fernando Leiva González y Gustavo Valdés.

Manifestaron que seguirán su ideología de siempre y que aunque aceptan los hechos que se desarrollan en Cuba, es con las reservas del caso.

También llegó Luis J. Martínez, ingeniero de la Universidad de la Habana, ex presidente de la Unión Atlética de Amateurs.

De tránsito, estuvo en el puerto Antonio Martínez, que regresará pronto con más exilados.

Igualmente, dentro de breves días, llegará José Manuel Castillo.

El día 3 de agosto se izará en Cuba la bandera de la raza

Se celebrará un acto en una plaza pública, al que asistirán los escolares

Bello, grandioso, enaltecedor por todos conceptos, ha sido el rasgo que ha tenido el capitán Angel Camblor, del Ejército uruguayo, creando la **bandera de la raza**, insignia que representa la unión fraternal que debe existir entre todos los pueblos de nuestra estirpe.

Para ella hubo de tener la insigne poetisa Juana de Ibarbourou las frases más sentidas de su corazón de mujer y de americana, cuando en un 12 de octubre glorioso, el de 1932, la izó en calidad de Madrina, ante una abigarrada multitud que congregó tan grande acontecimiento.

La idea de la bandera de la raza se ha extendido rápidamente por nuestro continente y son ahora varios países los que se disponen a celebrar festejos análogos en su honor.

Cuba, siempre abierta a acoger en su seno toda clase de nobles manifestaciones, también ha de efectuar en una de las plazas de la capital de la República un acto semejante a aquel en que se ofreciera a la admiración del pueblo uruguayo la citada enseña.

Y se ha escogido para el mismo una fecha que se encuentra grabada con letras de oro en la historia del Nuevo Mundo, el día 3 de agosto, glorioso aniversario de la partida de Colón con sus carabelas, en busca de unas lejanas tierras de promisión.

Entre nosotros se ha nombrado a dichos efectos un Comité, que depende de la Unión Hispanoamericana, cuya sede se encuentra en la hermosa ciudad de Montevideo, habiendo quedado compuesto por el teniente coronel del Ejército Arquímedes Méndez, en representación del Gobierno; el doctor Rafael María Angulo, por la Asociación de la Prensa; y el señor Alfredo Cañal, por el Casino Español.

Dicho Comité ha remitido a nuestro Director, el doctor José I. Rivero, una atenta carta confiriéndole el título de **Miembro de Honor** de la Comisión encargada de celebrar este acto de solidaridad americana, afirmación racial y consagración continental.

Delicado gesto que el doctor Rivero agradece en todo lo que vale, disponiéndose a cooperar por el esplendor y la magnificencia de un acontecimiento de la naturaleza del que habremos de contemplar próximamente.

ITALO BALBO DEVUELVE EL SALUDO AL SR. CAMPILLI

Según las noticias llegadas a esta redacción, el general Italo Balbo, jefe de la escuadrilla de aviones que realizara el glorioso vuelo de Italia a Chicago, ha remitido al señor Campilli, Secretario del Fascio Italiano en la Habana, un cablegrama devolviendo, en nombre de los heroicos aviadores, el ferviente saludo de italianidad que hubiera de enviarles.

Petición de los telegrafistas y los empleados

No quieren que sus sueldos pasen a la deuda flotante. Se dirigen al general Delgado

Ayer, una Comisión de telegrafistas y empleados de Comunicaciones hizo entrega al general Delgado y Zamora, de una exposición firmada por todos los compañeros de la República, haciéndole las siguientes peticiones:

Primero: Solicitar se gestione del señor secretario de Hacienda, el pago de los haberes correspondientes al mes de diciembre a los empleados de Correos y Telégrafos del interior, y febrero de los de la Habana.

Segundo: Que ese pago se efectúe íntegramente, sin que por ningún motivo se acepte del mismo el cincuenta por ciento, ya que todos los gastos y compromisos contraídos en ese mes fueron a base del haber que les corresponde, pues resulta imposible solventar esas deudas con la mitad del haber que deben percibir.

Tercero: Que por la misma razón que se acaba de exponer, se pide que una vez pagado ese mes de sueldo, se continúe satisfaciendo y en igual forma que se hizo durante el año económico de 1932 a 1933, los meses restantes hasta junio inclusive con objeto de que las referidas mensualidades no pasen a la llamada «deuda flotante» y no sean estos empleados los últimos en cobrar.

Cuarto: Que se gestione el pago de la antigüedad, cuyo derecho se le ha reconocido en la Ley de Bases del Presupuesto de 1933 a 1934, pero en forma que sea cobrable mensualmente, ya que de lo contrario resultaría prácticamente inútil la concesión que se les ha hecho.

El señor secretario le manifestó a la referida Comisión que estaba dispuesto a oír y atender en todos los momentos a sus empleados y que trataría ese problema con toda brevedad en Consejo de Secretarios.

M.E.C.D. 2016

Bromas y Veras

(Por JOAQUIN ARISTIGUETA)

UN joven de 19 años ha logrado hacer lo que nadie había hecho hasta ahora, que es pasar la corriente de los rápidos del Niágara, a nado.

Hermoso esfuerzo: admirable labor.

Pasó de una orilla a otra, y pasó muchos apuros. Y no pasó nada.

—¿Qué hace ese joven?, se preguntaría algún turista ingenuo.

—Nada; digo yo que le habrá contestado su guía candoroso.

Los cónsules se quejan de que, en algunos países, pierden con los cambios.

Yo les aconsejaría que no tocaran eso de los cambios, porque de cualquier manera podría resultarles el cambio de la chiva por la vaca.

Y si no, que pregunten a los excedentes, y verán cómo en seguida les dicen la del chino: «¿Tú quiele cambia?».

Dicen los periódicos que Mr. J. M. Bowman ha muerto en la insolvencia, pero esto no quiere decir que haya muerto en la pobreza.

Porque deja un déficit de más de un millón de pesos, y una deuda de un millón de pesos, bien administrada, produce para comer, para vivir con lujo y hasta para dejar una buena herencia a los hijos.

No hay más que ver que hay gobiernos de muchos estados, que se sostienen por las deudas.

Bien es verdad que dicen que las deudas son flotantes y, claro, con esos flotadores, no hay quien se hunda.

La Hacienda ha hecho un buen negocio, al disponer que las fábricas de licores paguen a los inspectores de noche $75.00, los cuales deberán ingresar en el Tesoro.

Lo malo de esto puede ser que los inspectores sientan la necesidad ineludible de servir bien, a quien les paga, que es el primero de los mandamientos de todo fiel servidor.

Los empleados de la Secretaría de Comunicaciones han comunicado a sus jefes que si no se les paga el mes de febrero del año pasado, no podrán acudir a desempeñar sus cargos.

Como tampoco pueden desempeñar nada de lo que tendrán empeñado.

Resulta por tanto, que se le deben 17 meses a los empleados de Correos y ahora es que vienen a quejarse.

Hombre, pues, lo que dirán los jefes: —Pero, si creíamos que ya se les había olvidado.

Pero no. Los carteros se han dicho: —Tenemos que jugarnos la última carta.

Y se la escribieron a los jefes.

Pero verán ustedes como esa carta se pierde.

INVENTOS, INNOVACIONES Y CURIOSIDADES

(Science News Service)

Según los cálculos realizados por un ingeniero de Nueva Jersey, cada minuto que los dirigentes del tránsito tienen detenido a un automóvil representa una pérdida de tres centésimas de ventavo para el carro y de la tercera parte de uno para cada ocupante.

El Gobierno manchuriano ha anunciado un plan decenal para la construcción de 94,000 millas de carreteras de primera clase, cerca de la misma cantidad de segunda y 18,000 millas de tercera.

Con el bojeto de capacitar a los fotógrafos para tomar vistas de objetos que se encuentran a una distancia tal que imposibilita verlas, se han construido unas cámaras que traspasan la niebla y utilizan placas que son sensibles a los rayos infra-rojos.

En Italia se ha ideado un procedimiento para sacar a flote los navíos hundidos. Consiste en sumergir unos pontones hasta que agarren convenientemente el casco de los mismos, procediéndose entonces a extraer el agua, por medio de unas bombas, hasta que salgan a la superficie.

Para arreglar los artículos de goma que se encuentran en mal estado, se han fabricado unos aparatos que vulcanizan pedazos de caucho nuevo, mediante la corriente eléctrica, dentro de las aberturas, a la vez que los someten neumáticamente a una presión de 100 libras.

Los japoneses han constituido una fuerte compañía en Nagoya para dedicarse a la fabricación de automóviles en gran escala.

Basándose en el principio de los refrigeradores, se están construyendo multitud de casas con planchas de acero y paredes de concreto sobre cimientos del último de estos materiales.

LLOYD NORTE ALEMAN

PROXIMAS SALIDAS

ESPAÑA, INGLATERRA, FRANCIA y ALEMANIA

Vapor "SIERRA VENTANA"

JULIO 22

(Vigo, Coruña, Gijón, Santander, Southampton, Boulogne y Bremen).

Vapor "ERFURT"

AGOSTO 8

Para SANTANDER y BREMEN directo

Compañía Naviera

Lloyd Norte Alemán SA.

Agencia General Para Cuba

CAMARA Obispo 28 A-3455 — TERCERA Acosta 4 M-8066 — FLETES Oficios 18 M-3951 M-8082

LINEA FRANCESA

SERVICIO DE CARGA MENSUAL

de Havre, Amberes, Burdeos y Vigo para la Habana

Salidas de:

HAVRE el 24, de AMBERES el 27

de BURDEOS el 1 y de Vigo el 3 de cada mes.

SERVICIO DE PASAJEROS

El Vapor Correo

"MEXIQUE"

Saldrá de la Habana para VERACRUZ:

26 OCTUBRE - 3 DICIEMBRE

Para CORUÑA, SANTANDER y ST. NAZAIRE:

4 NOVIEMBRE — 11 DICIEMBRE

En esta Agencia se expiden Billetes para las líneas de NewYork - Havre - Plymouth y New York - Vigo por los Vapores:

"ILE DE FRANCE", "PARIS", "CHAMPLAIN", "LAFAYETTE", "DE GRASSE", "ROCHAMBEAU".

Cie. Gle. Transatlantique

ERNEST GAYE

O'REILLY 9.—Apartado 1090.—Teléfono A-1476.—HABANA.

Matanceras

EN CASA DEL ALCALDE

Un concierto.

Lo ofrecieron el pasado miércoles en horas de la tarde los alumnos del Colegio de los Padres Salesianos de Guanabacoa, que veranean en las alturas de Monserrat, en la Glorieta de José María Pérez.

La banda de dicho plantel integrada por más de treinta jóvenes acudió a la residencia de los esposos Ricardo Campanería y Ana Coralia Porro Varona, proporcionándole a ellos y al selecto grupo de amigos que allí se dieran cita, las horas más gratas.

Interpretaron a los grandes maestros y deleitaron con la música criolla en programa interesantísimo.

Esos muchachos en número de cien hace ya una semana que están en Matanzas y viven días de delicioso asueto, en aquellas incomparables alturas, a pleno sol, con aires purísimos y ambiente de quietud y reposo fascinador.

Como una prueba de simpatías al Mayor de la Ciudad, quisieron los profesores que acompañan a esos alumnos, ofrecer a quien tan gentil ha sido para ellos, esa audición musical, para la que fuí amablemente invitado por mis dilectos amigos los esposos Campanería-Porro.

Se hallaban allí entre otras altas damas matanceras, la señora Elena Hernández de Lecuona, con su hija Rosa Elena y su hermana María, la señora del doctor Antonio J. Font, Panchita Tió y sus hermanas las bellas señoras del doctor García y Juanito Soto; la señora Mignona López, la señora Obdulia Toscano de Porro, la familia de don Benito Carballo y la interesantísima dama Carmen Teresa Lecuona de Giscard.

Con la señora del alcalde estaba su señora madre política, doña Brígida Valdés y su hija Herminia, la viudita de Montalvo y sus nietos.

Horas de arte, de amable acogida y agasajos múltiples, fueron tanto para los jóvenes profesores de la banda del Colegio de los Salesianos como para las señoras y caballeros allí reunidos, a los que obsequiaron el alcalde y su esposa con un espléndido lunch.

BONIFACIO BYRNE

Muy mejorado.

Así se encuentra desde hace dos días que abandonó el lecho el bardo de la guerra, que a causa de una infección intestinal ha guardado cama desde el pasado mes de junio.

Asistiendo a Byrne ha estado el doctor Guillermo Caballero, que con gran acierto ha combatido el mal que padecía, anotándose un nuevo triunfo con la mejoría y ya franco restablecimiento del eminente poeta.

Con gusto ofrecemos a los amigos incontables que en toda Cuba quien tanta gloria ha dado a la Yucayo la nueva de su restablecimiento.

ENTRE NOSOTROS

Un elegante matrimonio.

Han venido a Matanzas a disfrutar de sus vacaciones el abogado fiscal de la Audiencia de Santa Clara, doctor Rubén Moré y Almirall y su esposa la bella e interesante dama.

Son huéspedes de los esposos Uriarte-Oliva.

Bienvenidos.

LA MEMORIA DEL LICEO

En mi mesa.

Suscripta por el doctor Arístides Rusinyol se ha repartido entre los asociados del viejo Club la memoria anual que compendia la labor de la directiva durante este período de 1932-1933.

Breve ese trabajo, en el que como muy bien dice el joven secretario, las intensas zozobras políticas y económicas que agitan a la República, conturban el espíritu y nos impelen a alejarnos de todo aquello que no esté a tono con las circunstancias y los tiempos que atravesamos, siendo por ende el extracto de actos y fiestas en aquella casa, reducido a cuatro o cinco fiestas culturales que durante el año se han celebrado.

Acuso recibo de dicha Memoria.

LALA CASTRO

Linda temporadita.

Ha venido a pasar lo que resta del verano en la quinta del teniente fiscal de la Audiencia, Francois de Zayas y su esposa Rita Castro, su hermana «Lala», una encantadora figulina que es una nueva flor que se suma a ese bunch fragantísimo de nuestro quartier.

La señorita Castro, a la que vemos en estas deliciosas tardes en compañía de las Zapico y las Fundora, es hija de aquel intendente que tuvo Palacio en época de José Miguel Gómez, el señor Castro Targarona.

Welcome lindísima.

MADAME GRANOWSKA

La eximia profesora.

Se propone organizar en Matanzas una masa coral y difundir sus métodos en el arte del bell canto, la gran dama, a la que tuve el honor de recibir en la mañana de ayer en compañía de una de nuestras más adelantadas dilettantis: la señorita Yuyú Horta.

La señora Granowska aspira a hacerse de un número de alumnos que le permitan venir dos veces por semana desde la Habana y organizar conciertos, trasmisiones de radio, etcétera, etcétera, con la cooperación de sus discípulos.

Hablando con la gran profesora Madame Granowska, nos decía ésta que sus métodos de enseñanza, que son más bien una gimnasia de la voz, no sólo educa a ésta sino que nos enseña a respirar mejor y a preparar al hombre y a la mujer para las actividades de la vida, de la que tan importante parte forma la respiración, en la generalidad de los casos, inadecuada y perjudicial al ser humano.

La señora Granowska visitará los planteles educacionales La Milagrosa, los Maristas, Academia de los Catedráticos para sumarse alumnos, que con los que ya entre nosotros cultivan el canto, podría formar un conjunto excelentísimo.

La señorita Yuyú Horta, por su teléfono 1643 dará informes a aquellas personas que se interesen por estos cursos de la gran maestra de canto Maryla Granowska.

UN ON DIT...

Que nos viene desde lejos.

Se relaciona la nueva con un joven profesional matancero, que está destinado en una de las capitales de provincia de Cuba y desempeña una alta posición oficial, que no quiero aquí mencionar para no hacer tan descifrable este chismecito y una bellísima señorita, perteneciente a una gran familia y muy celebrada en los salones de la aristocrática sociedad a que pertenece.

En reciente correspondencia insertada en estas mismas páginas del DIARIO DE LA MARINA, aparecían en gentil pareja los incógnitos de esta nota.

Y como algo interesante que agregar a ella, diré que disfrutando él actualmente de vacaciones y teniendo aquí a su familia, ha preferido pasar estos meses de inactividad en sus funciones, en la legendaria tierra, donde parece que Cupido ha herido su corazón.

Nada más por hoy.

EN SAUTO

Una gran función.

Se organiza para los primeros días del entrante agosto, a beneficio del Cuerpo de Bomberos del Comercio y del Dispensario de Niños Pobres, Domingo L. Madan, con el concurso de un comité de damas y señoritas que presiden la señora del Alcalde Ana Coralia Porro de Campanería y la esposa del Director de dicho Dispensario, Panchitica Tió de Font.

Las localidades están siendo colocadas por estas señoras y la presidenta del Tennis Berta Beracierto, así como por los propios médicos que prestan sus servicios en el Dispensario.

Toda Matanzas debe acudir a Sauto en ese día de agosto, en que va a depositarse un óbolo, digámoslo así, para sostenimiento de ese Dispensario que fundara Dominguito Madan, continuara a su frente después Antonio Font Cuesta y hoy dirige su hijo el joven y eminente cirujano matancero.

JOSE A. CASAS

De viaje.

Embarcó para Santa Clara y Sagua, donde asuntos relacionados con su profesión, lo mantendrán algunos días alejado de Matanzas.

Acompaña a José Antonio en ese viaje su hija Nenita, que recuerda siempre con cariño inmenso a su amada Villaclara, donde residió por tantos años, mientras se hallaba al frente de las obras de la Carretera Central en aquella provincia el ingeniero Casas.

Estarán de regreso en Matanzas el señor y la señorita Casas a fines de semana.

VELASCO

Continúa cerrado.

Los grandes daños ocasionados en el simpático teatro de frente al Parque, no han sido reparados aun y se mantiene en clausura ese único refugio de nuestra sociedad que a diario es rendez-vous de toda la juventud matancera.

Los trámites del seguro que aunque con la mejor voluntad se están obviando, no han hecho posible todavía que comiencen las obras que por obligación tiene la Compañía aseguradora que hacer allí.

BODAS DE AGOSTO

En la primera quincena.

Anticipé en días pasados el anuncio de este matrimonio, cuya incógnita se despeja hoy, con los nombres de los protagonistas de la feliz unión.

Serán los contrayentes de este enlace, la bella señorita María Navarro, hermana del digno oficial de ese apellido, destacado aquí en Matanzas y el doctor Eusebio J. Estorino y Ortega, tan popular y tan querido entre nuestro foro.

En la intimidad más estrecha, sólo ante el grupo de familiares se jurarán amor estos simpáticos jóvenes, cuyo engagement formalizado no ha mucho, tiene epílogo simpático en la sacristía.

Diré el día y la hora de las bodas Navarro-Estorino.

LOS ESPOSOS AÑORGA

Llegaron ayer a Matanzas.

Vienen a pasar una temporadita en el lindo chalet del doctor Calderón y Lolita González.

Acompaña al doctor Añorga que es uno de los Directores de ese gran Colegio La Luz, de la Habana, su interesante esposa Amparo García.

De Matanzas seguirán rumbo a Sagua, para asistir a la convención rotario del día 29 del corriente, para la que hay, como ya dije ayer, gran entusiasmo entre los miembros del Club de Matanzas.

NENA CRUZ

Huésped del Administrador de la Aduana.

En su honor ofreció la señora Marina Peralta de Cruz, que tenía el firme propósito de no recibir el día de su santo, una fiestecita, que se improvisó con motivo de la llegada de la encantadora mademoiselle.

Hechas las invitaciones esa misma tarde del pasado martes en la hermosa casa de la calle de Byrne, donde residen los esposos Peralta-Cruz, allí diéronse cita un grupo de señoras y caballeros y jóvenes y señoritas que hicieron música, bailaron y fueron obsequiados espléndidamente por los amables dueños de la casa.

La Sta. Cruz permanecerá en Matanzas una temporadita huésped de sus tíos.

SE ACERCA UNA FECHA

De emociones sportivas.

Me refiero al treinta de este mes que se celebrarán en la Playa de Varadero las grandes regatas en oposición a la Copa Congreso, trofeo instituído por éste, para disputarse en aquellas bellísimas aguas de la playa cardenense.

Según las informaciones del confrére Bacallao, el leído cronicuerpo de la Perla del Norte, el entusiasmo que reina para estas regatas es tan grande en Cárdenas como entre los sportmen habaneros que invadirán ese día como todos los años aquel palacete del Náutico, centro de lo más granado de la sociedad cubana en ese día del gran event.

En Matanzas se organizan también excursiones para las regatas nacionales, unas por mar, las otras por carretera.

Daré nombres en próximas correspondencias.

LA ULTIMA NOTA

Sí, me referí en este mismo sitio de una de las «Matanceras» de la pasada semana, a la boda de que habla ayer en sus «Elegantes» el confrére Rogelio Cruz.

Guardé como él la incógnita respecto a los nombres de los contrayentes, porque es ese el deseo de ellos, y por amigo como soy de esa gentil pareja, debo complacerlos en sus agrados.

La boda, según mis noticias se celebró el pasado lunes, por lo civil, y solo ante los testigos que rubricaron el pliego matrimonial.

¿No adivina el lector?

Pues se trata de personas conocidísimas y muy estimadas en todos nuestros círculos sociales.

Manolo JARQUIN.

CRUCIGRAMAS

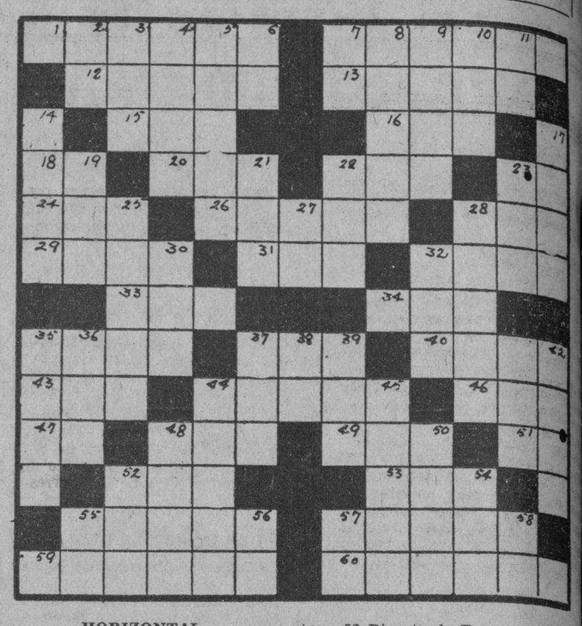

HORIZONTAL

1 Máscara. —7 Lugar donde se ejecuta un espectáculo. —12 Hijo de Príamo, robador de Elena. —13 Ave fabulosa, con cara de doncella y cuerpo de ave de rapiña. —15 Preposición. —16 Amarro. —18 Pronombre. —20 Letra griega. —22 Parásito de las gallinas. —23 Nota. —24 Escritor norteamericano. —26 planta de flores rojas. —28 Arbol. —29 Luz del día, antes de salir el sol. —31 Nombre dado por los musulmanes a su Dios. —32 Superficie. —33 Arbol de Venezuela. —34 Ave. —35 Clase de tela. —37 Consonante. —40 Brazo de molino. —43 Metal. —44 Ultimo rey de Lidia, célebre por su gran fortuna. —46 Todavía. —47 Interjección. —48 Cerveza ligera inglesa. —49 Repetición del sonido. — 51 Ante Cristo. —52 Bisonte de Europa. —53 Primera mujer. —55 Modo de andar del caballo. —57 Instrumento musical. —59 Indios pacíficos, moradores de las Lucayas y de las Antillas Mayores.—60 Horno de cal.

VERTICAL.

2 Associated press. —3 Nivel. —4 Lago de Norte América. —5 Líquido que se usa para escribir. —6 Carta. —7 Interjección. —8 Musa que presidía la elegía. —9 Hábil. —10 Pariente. —11 Dios. —14 Conjunto de las ramas y follaje de un árbol. —17 Caña de las gramíneas. —19 Moneda peruana. —21 Rey de Judá. —22 Cólera. —23 Escritor inglés. —25 Madera preciosa. —27 Contracción. —31 Viento fresco.—30 Adverbio de lugar. —32 Nombre de la madre de la Virgen. —35 Enajenado. —36 Apócrifo de ahora. —37 Consonante. —38 Virtud teologal. —39 Pronombre demostrativo. —41 Punta aguda. —42 Parte posterior de las caballerías. —44 Una de las parcas. —45 Ojo sencillo de los insectos. —48 Planta Aroídea. —50En forma de huevo. —52 Cantón suizo. —54 Animal ovíparo. —55 Interjección. —56 Existe. —57 Dos cientos. —58 Ter. de infinitivo.

La solución mañana.

SOLUCION AL CRUCIGRAMA ANTERIOR

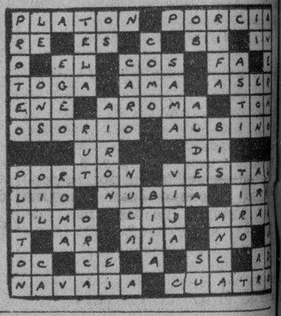

La Gran FLOTA BLANCA

AL COMERCIO IMPORTADOR Y EXPORTADOR DE CUBA

El empleo de la Gran Flota Blanca para el transporte de su carga representa para usted utilidades en efectivo.

Todos los adelantos y facilidades modernas están reunidas en los nuevos y rápidos turbo-eléctricos que cubren el servicio entre La Habana y New York.

La Gran Flota Blanca puede ofrecer a los embarcadores todas las condiciones necesarias para el más excelente transporte de mercancías ya se trate de embarques de importación o de exportación.

Solicite informes sobre tarifas, de nuestras Oficinas Generales, Muelle de Santa Clara. Teléf. M-6975.

Empresa Naviera de Cuba

Apartado No. 1490, Dirección Telegráfica: EMPRENAVE

Claves en uso: A. B. C., 4a. y 5a. Edición Western Unión Walkims and Apedix

SAN PEDRO No. 6.—HABANA

TELEFONOS: A-6286. Pasajes y Fletes: A-5315. Información general: A-4759 Departamento de Tráfico: A-3963. Almacén.

A-5064: Segundo Espigón de Paula: M-2680: Tercer Espigón de Paula.

NOTA.—Las escalas de Port Au-Prince, Aux Cayes (Haití), San Pedro de Macoris R. D. Aguadilla Mayaguez y Ponce P. R. Kingston, (Jamaica), son eventuales, esto es, se harán cuando el pasaje o la carga lo amerite

VAPORES EN SERVICIO: Presidente Machado; Baracoa, Cienfuegos, Eusebio Coterillo, Gibara, Guantánamo, Habana, Joaquín Godoy, Julián Alonso, La Fe, Las Villas, Manzanillo Rápido, Santiago de Cuba y Camagüey.

PUERTOS DE ESCALA: COSTA NORTE. — Puerto Tarafa Nuevitas, Mayarí, (Victoria de las Tunas), Puerto Padre, (Chaparra) Gibara, (Holguín), (Velasco Rocas), Vita, Banes Nipe, Mayarí, Antilla, Preston, Sagua de Tánamo (Cayo Mambí), Baracoa, Guantánamo, (Boquerón y El Deseo) y Santiago de Cuba.

COSTA SUR.—Cienfuegos, Casilda, Tunas de Zaza, Santa Cruz del Sur, Manopla, Guayabal, Manzanillo, Campechuela, Media Luna, Niquero, Ensenada de Mora y Santiago de Cuba.

COSTA NORTE de VUELTA ABAJO.—Bahía Honda, Río Mariel, Puerto Esperanza, Santa Lucía, (Minas de Matahambre), Río del Medio, Dimas, Arroyo de Mantua y La Fe.

REPUBLICA DE HAITI.—Port-Au-Prince, Aux Cayes.

REPUBLICA DOMINICANA.—Santo Domingo, San Pedro de Macoris y Puerto Plata.

PUERTO RICO.—SAN Juan, Aguadilla, Mayaguez y Ponce.

JAMAICA.—Kingston.

Compañía Trasatlántica Española

Servicios de Vapores Correos

PROXIMAS SALIDAS

PARA NEW YORK, VIGO, CORUÑA, GIJON, SANTANDER Y BILBAO

Vapor "Habana". Agt. 15
" "C. Colón". Sept. 15
" "Habana". Oct. 16
" "C. Colón". Nov. 15
" "Habana". Dic. 16
" "C. Colón". Ene. 15

PARA VERACRUZ, (México) 48 horas de viaje.

Vapor "Habana". Agt. 8
" "C. Colón". Sept. 8
" "Habana". Oct. 9
" "C. Colón". Nov. 8
" "Habana". Dic. 9
" "C. Colón". Ene. 8

PARA NEW YORK, CADIZ Y BARCELONA

Vapor "Magallanes". Agt. 22
" "C. Colón". Sept. 15
" "Magallanes". Oct. 23
Vapor "C. Colón". Nov. 15
" "Magallanes". Dic. 23
" "C. Colón". Ene. 15

PARA GUATEMALA, COSTA RICA, PANAMA, COLOMBIA, CURACAO, VENEZUELA Y LAS PALMAS, (Canarias).

Vapor "MARQUES DE COMILLAS", Agosto 8; Vapor "MARQUES DE COMILLAS", Octubre 9; Vapor "MARQUES DE COMILLAS", Diciembre 9.

GARCIA & DIAZ, Ltda.,

Agentes Generales

— HABANA. —

Palacio de la Lonja. Teléfonos M-6911 y M-6912.

YA SE ESTA VENDIENDO

INFORMACION

EL GRAN DIARIO DE LA TARDE

En toda la Habana y barrios adyacentes al precio de

2 CENTAVOS EL EJEMPLAR

¡Para que nadie deje por la tarde de conocer las noticias del día!

¡Para que la mala situación económica no pueda privar a nadie de seguir en estos históricos momentos la marcha de la actualidad nacional!

¡Para que todo el que aquí vive compre diariamente ese órgano vibrante de la opinión nacional y resumen completo de todo lo sucedido durante el día en Cuba y en el mundo entero!

2 CTS. Cobran ya solamente, por un ejemplar de INFORMACION, nuestros vendedores a través de toda la ciudad. 2 CTS.

M.E.C.D. 2016

INFORMACION TELEGRAFICA
DEL INTERIOR DE LA ISLA

(Por nuestros corresponsales)

Pinar del Río

...aflictiva la situación de los ...nificados por el último ciclón

...NALES, julio 20. DIARIO, Ha...na. Cada día es más grave y ...ctiva la situación creada por el ...tro del huracán en esta zona. Se ...preparado un censo de las fami... perjudicadas en los ocho ba... cercanos a esta cabecera, y son ...s las que todavía esperan los so... ofrecidos. Las filas de hom... solicitando los trabajos prome... por el Secretario de Obras Pú... son interminables. Los cam... por centenares, viven en las ...s y debajo de los árboles, por ...ar de medios para levantar sus ...ilias hogares. Urge la rápida ...ción de medidas para aliviar es ...situación que cada nuevo día se ...e más dolorosa. Corresponsal.

Habana

Temen a los dementes

RANCHO BOYEROS, julio 20.—...a comisión de vecinos del Reparto ...Olivaro, integrada por los señores ...el Pérez, Eduardo C. González, ...Rodríguez y Emilio Pedregal, ...nombre de los residentes de allí, ...an hacer presente, por medio del ...RIO DE LA MARINA, la alarma ...ha producido en todos los pre... de numerosos dementes re... en el Hospital de Mazorra, ...les, portando machetes y ape... de labranza, son una amenaza ...nte y temen que se repita el ...urrido en el año 1927, en que ...tacada y muerta por uno de ...anormales una señora en el ...o de Rancho Boyeros.

El piloto Ayala

...é Ayala, el piloto de aviación ...e fué víctima el día anterior de ...cidente automovilista, ha sido ...ado del Hospital Lila Hidalgo ...ía, a la Clínica Fortún-Souza, ...sa capital, dada la gravedad de ...estado. El hecho ha causado hon... pena en esta sociedad, donde ...o se le quiere.

Choque en Wajay

...gresó en el hospital Lila Hi...o, Cruz Vigoa, el que sufrió gra... lesiones al chocar el auto en que ...aba por la carretera de Wajay, ...tra un árbol. Lo asisten los doc... Sanguily y Alvaré, quienes de...an de salvarlo, debido a lo ...o de su estado.

P. Donato, Jr., Corresponsal.

...ayó de una mata de zapotes

...ARIANAO, julio 20.—En horas ...a tarde de hoy se cayó de una ...a de zapotes, ocasionándose una ...a contusa de forma irregular ...región mentoniana y la frac... completa del fémur por su ter... ...dio, el menor Juan González ...ero, natural de Marianao, de ...años y vecino de San Celestino ...n José.

...asistido en el Centro de So... por el doctor Sampedro, que ...ró su estado de gravedad.

Numerosos expedientes

...administrador de la Zona Fis... señor Alfredo Vélez, ha confec... ...ado seiscientos expedientes con... ...os contribuyentes morosos por ...concepto de impuestos de radio.

...denados a 40 días, por robo

...doctor Vianello, juez correccio... de esta localidad, condenó a cua... días de arresto a Eduardo Gon... Rodríguez y Enrique Rodríguez ...ínez, vecinos, respectivamente, ...Moreno 15 y de la Cueva del Hu... en la Habana.

...dos individuos, como recorda... nuestros lectores, cometieron un ...ante robo en la carnicería ...en San Julio y Santa Ursula ...e el señor Armando Prieto.

...mbiado el horario para la en... trega de carnets de salud e inyecciones

...on el propósito de ofrecer mayor ...mero de facilidades a los depen... del comercio de este Muni... el doctor Calonge, jefe local ...Sanidad, ha dispuesto que a par... del día primero de agosto los ...nets de salud y las inyecciones ...entreguen en las horas comprendi... de la una a las tres de la ...

...ció de una afección cardíaca

...sargento Batista Cabral y el ...ico forense Sampedro se consti... en la finca Renoval, del ...ral Toledo, procediendo a reco... el cadáver de Fabricio Rodrí... González, que según su padre, ...exánime en los momentos en ...se hallaba jugando con sus her... en el establo de la finca.

...forense certificó que había ...ido a consecuencia de una afec... cardíaca.

...entregó el cadáver a sus fami...

...cesado un individuo que se halla en rebeldía

...ha sido procesado, con mil ...s de fianza, Miguel Angel, alias ...Zurdo», del que se ignoran las ...s generales.

...el autor de un audaz robo en ...bodega de los asiáticos Rafael ...y Rafael Lee, sita en el re... de Almendares.

...Zurdo» se encuentra declara... rebeldía.—Martínez, correspon...

...o gravemente mordido por un simio

...OS PINOS, julio 20. DIARIO, ...ana. En la finca «San Luis», ...término de Arroyo Naranjo, fué ...a de la furia de un mono, ...nor Julio Ramírez García, de ...años de edad, el que presenta ...herida de ocho centímetros en ...mano y otra de cinco en el ros... fué asistido por el Dr. González ...n calificó su estado, de grave...

...hombre víctima de las furias de una vaca

...stóbal Castillo, de 38 años, y ...o de la calle Real de Arroyo ...rnujo, fué atacado hoy por una vaca, en la finca «San Blas» de esta localidad, recibiendo una herida en el vientre de una profundidad aproximada de 10 centímetros por ser su estado de suma gravedad fué trasladado a la capital. Corresponsal.

Matanzas

Gravemente herido un bañista

MATANZAS, julio 20. DIARIO, Habana. Se fracturó el cúbito y radio izquierdo, y recibió escoriaciones graves, el bañista Pedro Solís Zayas, al lanzarse desde el puente de «La Concordia» al río Yumuri, siendo asistido en el Centro de Socorro y trasladado a su domicilio de San Alejandro 17. Lovio, Corresponsal.

Herido un vigilante al promediar en una riña en que tomaba parte

MATANZAS, julio 20.—Esta noche fué asistido en el centro de socorro, por el doctor Angel Sarracent, el vigilante de la Policía Municipal Ramón Pagés Ruiz, vecino de Narváez y Manzanedo. Presentaba tres heridas en el brazo derecho, calificadas de graves que le fueron ocasionadas por Oscar Díaz Arencibia, domiciliado en Independencia número 216.

El vigilante Pagés fué herido al pro mediar en una reyerta que sostenían su hermano Nicolás Pagés y Oscar Díaz Arencibia.

El agresor se le ocupó un revólver Colt calibre 38 con 5 cápsulas disparadas y una rastrillada, al ser detenido por los vigilantes Antonio Gironelly y Manuel Martín.

El hecho de sangre ocurrió en la esquina de Narváez y Manzaneda, frente a la residencia del vigilante Pagés.

De lo actuado se dió cuenta al juez de instrucción.—LOVIO, Corresponsal.

Atentó contra su vida una joven

MATANZAS, julio 20. DIARIO, Habana.—En el término de Agramonte atentó hoy contra su vida por medio del fuego, la joven Rosario Niebla, de raza blanca, de 22 años y vecina de la finca «San Juan», de esta localidad. Recibió quemaduras de carácter grave. Declaró que había resuelto tomar esa determinación por ordenárselo así su hermana, de nombre Ramona, la cual puso fin a sus días de la misma manera en mayo del pasado año.

Fué robado un asiático

En el mismo pueblo, al asiático José Wong le fueron robados objetos y cierta cantidad de dinero, apareciendo acusado del hecho el individuo José García Reyes, el que tiene pendientes varias causas por idéntico delito.

Fueron asaltados dos hombres por desconocidos armados

En el pueblo de Jacán, ocurrieron hoy dos asaltos a ciudadanos por individuos desconocidos armados de revólvers y machetes. El primero de estos hechos ocurrió en la finca «La Yaya», resultando víctima el señor Marcial Noda, y el segundo en la finca «Rosario», en la persona del señor José González. Los malhechores son perseguidos por la Guardia Rural.

Se fracturó gravemente un brazo

En el Hospital de Colón, ingresó hoy con un brazo fracturado gravemente el campesino Pedro Cárdenas Borges, lesión que se causó porque al darle el alto una pareja de la Guardia Rural emboscada en el camino, se le espantó el caballo que montaba sufriendo una violenta caída.—Lovio, Corresponsal.

Santa Clara

Continúa en el mayor misterio la muerte de Andrés Díaz

SANTA CLARA, julio 20. Por telégrafo.)—Continúa en el mayor misterio—no obstante las múltiples investigaciones practicadas—el crimen cometido en noche pasada en la calle de Martí, entre Zayas y Ezquerra y del que fué víctima el chofer Andrés Díaz, que allí guardaba su automóvil y quien fué recogido del pavimento en estado preagónico. Los doctores Orlando Hernández y Agustín Campo practicaron la autopsia al cadáver el cual presentaba una herida de arma de fuego calibre 38, en la región glútea, alojándose la bala en un pulmón y siguiendo la siguiente trayectoria: de abajo a arriba y de atrás a adelante, interesando los intestinos al borde del hígado y atravesando el diafragma. Manifiestan los citados galenos que la herida era mortal por necesidad.

El occiso también presentaba una gran contusión en la región frontal-parietal derecha y otra en el menton, sin fractura, las que le fueron causadas con una cabilla que el juzgado ocupó. Estas lesiones le fueron producidas primero y cuando Díaz se hallaba en el pavimento boja abajo le hicieron el disparo cuyo proyectil localizara la autopsia y que se encuentra en poder del juzgado, como pieza de convicción.

Se hacen comentarios en el sentido de que algún asunto amoroso ha sido el móvil del crimen, habiendo comparecido ante el juzgado la amiga íntima del occiso, la cual se abstuvo de declarar.

Estímase que de un momento a otro serán detenidos los autores del crimen, los que, según las únicas palabras que pudo pronunciar Díaz, eran tres.—Armando A. Machado.

Práctica de la autopsia al que fué misteriosamente envenenado

CARABALLO, julio 20. DIARIO, Habana. El médico forense doctor Alcoz ha practicado la autopsia al cadáver de Julián Reyes, quien falleció al ingerir un refresco envenenado por manos criminales. Las vísceras han sido enviadas al Laboratorio de Química Legal. El suceso continúa en el mismo misterio. González, Corresponsal.

Camagüey

Sentido fallecimiento

JICOTEA, julio 20. DIARIO, Habana. En la tarde de hoy falleció la señorita Consuelo de la Paz, víctima de pertinaz dolencia. Mañana se efectuará el sepelio. Mi sentido pésame a sus familiares. Barrios, Corresponsal.

En vista de su desesperada situación económica un empleado de la Junta de Educación de Morón solicita una licencia

CAMAGUEY, julio 20.—El señor Nelson Rondón, empleado de la Junta de Educación de Morón, solicitó del presidente de dicho organismo que se le concediera una licencia de cuatro meses, pues no puede seguir resistiendo las privaciones que sufre a causa de la falta de numerario. Alega que le deben muchos meses y que la mayoría de los días se tiene que presentar a trabajar sin haber desayunado, bulléndole continuamente en el cerebro la idea del triste estado en que se encuentra su familia. Finalmente protesta de la preferencia que dispensa la Hacienda a otros departamentos del Estado, a los que se paga con puntualidad.

Embarcará para la Habana el matador de Margarita Aguilera

Se nos ha informado que mañana partirá de esta localidad en un auto, custodiado por el Ejército y acompañado de su madre, Octavio Freire, el matador de Margarita Aguilera.

El viaje obedece a una orden superior.—LECHUGA, Corresponsal.

Oriente

Sobre los ataques a un juez

MAYARI, julio 20. DIARIO, Habana. Los abogados doctores Antonio Salazar Carrera, Angel Cabrera Murt, Narciso Palacios, Angel Beruff Garrido, Rafael González Méndez, Amado Sigarreta García y Plácido Martínez Franque, acaban de visitarme para protestar de un suelto publicado en un colega por su corresponsal en Santiago de Cuba, que se refiere al doctor Calderín, Juez de Primera Instancia e Instrucción de este Partido Judicial, en la seguridad de que se ha sufrido un error, interesan y ruegan que por medio de las columnas de este periódico se haga constar que el doctor Calderín es admirado y respetado por el foro mayaricero, que cuenta con la garantía de tener en su seno a un Juez competente, recto y justiciero, Juez éste que la Sala de Gobierno de la Audiencia de la provincia, cuando tiene que nombrar un Juez Especial en su distrito, es designado lo que justifica que tiene la confianza de sus superiores, por estar dotado de las cualidades consignadas anteriormente. García, Corresponsal.

Contra DEBILIDAD tome FITINA

LA UNIVERSIDAD DEL AIRE

Trasmitirá mañana, a las nueve p. m., por la estación CMBZ, de la Casa Salas, las siguientes conferencias:

a) La revolución mexicana. Doctor Salvador Massip.

b) El dilema actual del arte. Dr. Francisco Ichaso.

JARDIN
El Fenix
Teléfonos:
U-2347 U-2164
DECANO DE LOS JARDINES HABANEROS.

VALIOSA DONACION A LA LIGA CONTRA EL CANCER

La entidad «Fondo Benéfico Aduanal», recientemente disuelta, y de la cual formaban parte los señores Rafael Alonso Morales, Luis Loret de Mola, Joaquín Barquín, Sta. María, y Carlos Tristá Vargas, presidente, vicepresidente, secretario y tesorero respectivamente de la misma ha donado a la Liga contra el Cáncer la cantidad de $300.49 cuya suma será dedicada a la compra de un aparato 10 nomicrometre Danne-Mallet, del que carecíamos por razones económicas, y muy necesario para medir las cantidades de radium recibidas por los enfermos atacados de cáncer, y a la adquisición de una película de divulgación popular, titulada This Great Peril, que utilizaremos en nuestra propaganda constante a través de la Isla, contra la enfermedad que combatimos.

Deseamos expresar públicamente nuestro agradecimiento por este rasgo digno de imitarse, que nos ayuda a combatir al mayor enemigo de la civilización; EL CANCER.

Liga contra el Cáncer.
Secretaría.

Crónica Habanera

CHIQUITICA ASPIAZU

Mañana embarcará para los Estados Unidos, Chiquitica Aspiazu, bella señorita perteneciente al grupo de jóvenes del gran mundo habanero. Chiquitica acaba de graduarse, con altísimas notas, de un curso especial de comercio, en el Estudio de las Señoritas Blanco.

SANTOS DE HOY: SAN DANIEL

Están de días en la fecha de hoy los siguientes caballeros:

El general Daniel Gispert, ex Secretario de Sanidad.

El señor Daniel Compte ex Senador por la provincia de Pinar del Río.

El doctor Daniel Acevedo.

El doctor Daniel Milanés y del Pozo.

Los señores Daniel Pérez, Daniel Villageliú, Daniel Varela, Daniel Campos.

El joven Daniel Fernández.

Y Daniel Vila, amable gerente del aristocrático restaurant-garden Sans Souci, quien se encuentra en viaje de propaganda por los Estados Unidos.

EN LA CARIDAD

Ayer tarde tuvo efecto en La Caridad el bridge-té correspondiente al jueves de moda, que con fines benéficos celebra todas las semanas el grupo de damas que sostienen dicha institución.

Señoras y señoritas de nuestra sociedad, en gran número, se reunieron allí formando diferentes mesas.

He aquí la relación de las asistentes:

Emma Castillo de Garmendía, Rosita Sardiña de Mazorra, Mrs. Martha G. Ashley, Mrs. Alfred Zeledon.

Madame Le Febure, Pilar Reboull de Fernández, María Montalvo de Soto Navarro, Conchita Velasco de Fernández.

María López de Haro López, Madame Barnet, Cuca Blanco viuda de Laurrieta.

Mrs. H. Lawrence, Mrs. G. Stevens, Mrs. A. Ashley, Mrs. R. Ellis.

Amelia Solberg de Hoshinson, Isabel Reyes de Zúñiga, Belica de la Hoyuela de Bosch, Adelina Sepúlveda de Díaz Osa.

Nena Rodríguez de García, Guillermina G. de Alvarado, Lolita Fernández de Velasco de Montalvo, Herminia del Monte de Betancourt.

Josefina F. de Ferrera, Mrs. Jules Rueff, Julia Bolado de Entrialgo, Mrs B. H. Erickson, Mrs.. Julio Soto Navarro.

Lola Pina de Larrea, Clara Rivero de Suárez, Raquel de los Reyes de Carrera, Elena Lobo de Montoro.

Mrs. Ernest Heller, Mrs. Víctor Alvarez, Mrs. Gertrudes Moore, Mrs. W. A. Wieland.

Rosario Arellano, Carola Olabarría, Elisa Fortún de Torroella, Margarita Torroella de Altuzarra.

Rita María Arango de O-Naghten, Carmelina Laurrieta de Fondón, Graciella Heydrich de Madan, Rosita Perdomo de del Valle.

Abigail Pardo, Matilde Medina, Julia Maciá, María M. Socarrás.

Lolita Carrillo, Pepita Rivera, señora de Banchini, María Montalvo de Morales.

Margot del Monte de Cruz, Elena Ruz, Nena Velasco de González Gordon.

EN LA EMBAJADA DE ESPAÑA

El excelentísimo señor Embajador de España, don Luciano López Ferrer y su distinguida esposa la señora María de la Soledad G. de Amezua, ofrecieron anoche una comida íntima, en el edificio de la Embajada en el Vedado.

Se encontraban presentes los Marqueses de Tiedra, el señor Alfredo Cañal, Presidente del Casino Español y señora Estela B. de Cañal; el señor Blas Casares y señora María Teresa Escarrás; el señor Alberto Cowley y señora Nena Cañal; la señorita María Luisa López Ferrer y el señor Miguel A. Espelius, primer Secretario de la Embajada.

LA FUNCION DE MAÑANA

Se llevará a escena mañana por la noche, en el Auditorium, la conocida comedia de Oscar Wilde «El abanico de Lady Windermere».

Función que ha sido organizada por la Asociación de Declamación Pro Arte Musical, a beneficio de su biblioteca, y la cual, a juzgar por la gran cantidad de lunetas vendidas, promete resultar un verdadero éxito.

En la interpretación de la obra se ha distinguido notablemente un grupo de alumnos del Cuadro de Declamación, que dirige el señor Guillermo de Mancha.

Para las entradas de platea, primer balcón y segundo balcón, ha sido fijado el precio mínimo de cuarenta, treinta y veinte centavos, respectivamente, pudiendo las mismas solicitarse por el teléfono F-5761.

CEREMONIA NUPCIAL

En la intimidad de la familia se ha celebrado, ante el doctor Ramón Martínez Torres, juez municipal de El Cano, la boda de la gentil y graciosa señorita Evelia Castro y Domínguez, con el joven Angel Suárez y Piris.

Actuaron en dicha ceremonia como testigos, por parte de ella: el doctor Francisco Javier Villaverde y el señor José Antonio Domínguez.

Por el novio testificaron: nuestro compañero de la crónica del «Heraldo de Cuba», Alberto Ruiz, tío de la novia, y el señor Leo Ruiz.

OPERADO

En la Policlínica Nacional Cubana «La Bondad», ha sido operado en la mañana de ayer el compañero Antonio Gil, miembro estimado de la Asociación de Repórters de la Habana (Círculo Nacional de Periodistas).

Realizó la arriesgada operación el doctor Ricardo Núñez Portuondo, considerado como uno de nuestros más notables cirujanos.

La Asociación de Repórters agradece a «La Bondad» y al doctor Núñez Portuondo, todas las atenciones que viene recibiendo el paciente, cuyo estado es muy satisfactorio.

SANS SOUCI

Celebra mañana su sábado de gala el hermoso y simpático restaurant de «La Coronela», que se verá favorecido por un público distinguido y numeroso.

Sabemos de numerosas mesas reservadas para «parties» del gran mundo habanero.

El señor Emilio Edwards Bello, ministro de la República de Chile, ofrecerá una gran comida a un grupo de distinguidos diplomáticos, autoridades y personas de nuestras sociedad.

Como todos los sábados el «show» será especial, tomando parte notables artistas.

Actuará en los bailables la orquesta de los hermanos Palau, conjunto de gran renombre, que alternará con el septeto «Sans Souci».

(Continúa en la página SIETE)

INALTERABLE EN SU CALIDAD
y en el favor del público, es el
SIN RIVAL CAFE DE

LA FLOR DE TIBES S.A
REINA 37 • TELEFONOS A-3820 / M-7623

VENTAS SIN UTILIDAD

Niños

El modelo ilustrado es de warandol azul pastel con «vivos» de color prusia, para edades de 2 a 8 años. $0.68.

El mismo modelo, pero con media manga, $0.78.

OTROS ARTICULOS

Pantalones rectos, para niños de 5 a 10 años:
De mahón prusia, desde 40 cts.
De dril blanco, desde 59 cts.
De dril crudo, desde 65 cts.

Pantalones bombachos, edades de 6 a 14 años:
De dril en tonos oscuros, desde 40 cts.
De dril crudo, puro hilo, desde 75 cts.
De dril blanco, desde 65 cts.

Pantalones largos, tallas de 6 a 15 años:
De dril blanco, desde 95 cts.
De dril crudo, puro hilo, desde 95 centavos.

Pantalones mecánicos, de distintos tipos, para niños de 1 a 12 años, desde 45 cts.

Camisas de sport, tallas de 4 a 16 años:
De dibujos variados y también de color entero, desde 39 centavos.
Blancas, desde 25 centavos.

Cinturones de piel, desde 19 centavos.

Trajes de sol, nuevos modelos: 3 trajes por 90 cts.

Trajes de sol, de hilo, desde 68 centavos uno.

Trajes largos, de poplín blanco con detalles de color, desde 68 centavos.

Pijamas de poplín y soiset, de dos piezas, para niños de 2 a 16 años, desde 79 cts.

TRES POR 88 CTS.

Por 88 centavos ofrecemos tres trajes de niños, como los ilustrados. Son de warandol en blanco todo, con la blusa blanca y el pantalón de color y de color entero. Para edades de 1 a 6 años.

LA FILOSOFÍA

Todo nuevo — Precios "de hoy"
NEPTUNO Y SAN NICOLAS

Peces Tropicales

El mayor surtido a los más bajos precios.
PECES DESDE 5 centavos

CIA. AVICOLA DE LA HABANA
GALIANO 42.

DANIEL CAMPOS

Celebra hoy su santo nuestro estimado compañero Daniel Campos, Jefe del Departamento de Máquinas de este periódico.

Esta madrugada cuantos trabajamos en esta casa brindamos por la felicidad del fraterno camarada, y ahora, con estas líneas, queremos repetir los votos por su ventura personal y de los suyos.

ELEPIZONE

El famoso remedio que dominará los Ataques y Desordenes Nerviosos.

Por más de treinta años ELEPIZONE ha restablecido la salud a millares que sufrían de Epilépsia y Debilidad Nerviosa.

ELEPIZONE, recomendado por los médicos, es un remedio para niños y adultos, y lo venden en las principales farmacias.

Se obtienen resultados con uno o dos frascos.

NO ACEPTE IMITACIONES
PIDA

ELEPIZONE

Otra opinión sobre la ley de las 8 horas

Los señores Menéndez, Pernas y Compañía, expresan su parecer sobre el debatido proyecto

Haciéndonos eco del criterio casi unánime del comercio de esta plaza en relación con la proyectada ley de las ocho horas, que aparenta estar suscitando diferencias de opinión que en realidad no existen, nos parece oportuno explicar nuestro parecer.

Es evidente que las depresiones económicas ocurren por retraimiento temoroso del dinero, restando a la circulación un elemento de intercambio que depaupera su vigor; actualmente tenemos de ejemplo los esfuerzos que están realizando los Estados Unidos con su inflación para reanimar la economía nacional mediante el abaratamiento del dinero, propiciando así el retorno a una intensa circulación, y los resultados ya se están viendo. La ley de las 8 horas vendría a sustituir en Cuba, en cierta manera, la fórmula americana; con ella se abrirían nuevos cauces a la inversión puesto que esas horas de ocio serían aprovechadas por dueños y empleados para satisfacer algún contenido deseo de cultura o esparcimiento, contenido por la falta material de tiempo, consumiendo libros o servicios de otra naturaleba y creando nuevos hábitos sociales que traerían aparejadas mayores necesidades y, por tanto, mayor caudal a la circulación, que a la postre aprovecharía a todos. La jornada que hasta ahora se venía cubriendo no debaja oportunidad para pensar en inversiones de carácter accesorio, pues quien más quien menos necesitaba reponerse del intenso agotamiento del día y no sentía al más pequeño interés por moverse, esto es, por avivar la circulación. En el ánimo de todos está que si la Ley no obliga a cerrar, su propósito quedará totalmente desvirtuado, y que cuantos se opongan a ese aspecto están significando su oposición a la Ley en su integridad. La imposibilidad de cumplir la Ley sin cerrar queda demostrada en este ejemplo: Un establecimiento atendido por el dueño y uno o dos empleados, que son mayoría en la República, no podría implantar los turnos de dos horas a no ser que durante la mitad del día quedase la tienda con un solo individuo donde antes había dos continuamente. Porque al dueño no se le iba a condenar a comer en media hora!

Esta opinión creemos que concreta la opinión general, o casi general, y la acatamos por considerarla así, aunque la muestra particular propugnaría la jornada de 6 horas, de 9 a 12 y de 2 a 5 considerando que con ella además de las ventajas señaladas, se resolvería en buena parte el problema del desempleo.

No tenemos la menor duda de que inmediatamente de puesta en vigor la Ley empezarían a notarse sus efectos beneficiosos; pero aunque ésta no fuese la realidad y la situación continuase como hoy, que ni dueños ni empleados ganan dinero, por lo menos se conseguiría vivir un poco mejor y esto ya es algo.

Menéndez, Pernas y Cía. S. en C.
Habana.

Instituto del Niño

CONVOCATORIA

Por orden del señor Presidente de esta Institución tengo el honor de convocar a los señores accionistas del Instituto del Niño para la celebración de la Junta General Ordinaria a que se refiere el Artículo Vigésimo-séptimo de los Estatutos, cuyo acto se celebrará en el domicilio social, Avenida de la Independencia número siete, **a las nueve de la noche del día siete de Agosto próximo venidero,** para tratar en dicha Junta de los particulares a que se refiere el Artículo Trigésimo y sus apartados; advirtiéndose a los señores accionistas que para tomar parte en la Junta es indispensable que depositen por lo menos tres días antes de su celebración sus acciones en las Oficinas de la sociedad donde se le entregarán el correspondiente resguardo; que la Junta se celebrará y se considerará legalmente constituída con cualquier número de accionistas que concurra, dado el carácter de segunda convocatoria, según lo que dispone el Artículo Trigésimo-primero.

Y para su publicación en el periódico DIARIO DE LA MARINA de esta Ciudad, expido la presente en La Habana, a 19 de Julio de 1933.

Mario B. de Rojas,
Secretario.

¿ TOSE ?
ALQUITRÁN
Legítimo de
PINO POR SARRÁ

M.E.C.D. 2016

ESCENARIO Y PANTALLA

NOTAS

HOMENAJE A FELISA HERRERO, ESTA NOCHE, EN EL «NACIONAL»

Para esta noche anuncian los carteles del Nacional una gran función extraordinaria, en la que se rendirá homenaje de admiración y simpatía a Felisa Herrero, la valiosísima primera figura del conjunto que ahora actúa en nuestro primer coliseo, y, a tal fin, se ha combinado un programa pleno de atractivos.

Subirán a escena dos bellas obras del calibre de «El Cabo Primero», una de las más bellas joyas del teatro lírico español y «La Guaracha Musulmana», opereta bufa original de dos de nuestros más sólidos prestigios del arte, Gustavo Sánchez Galarracha y Ernesto Lecuona.

En la interpretación de «La Guaracha Musulmana», tomarán parte todos los artistas del conjunto y entre otros, la festejada, Carmen Maiquez, Vallejo, Pulido y Carmen Antonini, etc.

Después, en el fin de fiesta, tomarán parte Sánchez Galarraga, Adelina Durán, Richard, Mimí Cal, Manuel Colina, María Ruiz, René Crucet, Percy Rey; Luis Guevara; Luis Carballo; La Pawlovita, Esther Borja, Carmen Antonini, José María Aguilar, Felisa Herrero, Delfín Pulido.

Para la función de esta noche se ha fijado la luneta en 60 centavos.

Mañana, sábado, en primera tanda sencilla, a las nueve y 45, se anuncia nada menos que Las Corsarias y en segunda, a las diez y treinta, La Tempestad.

MARY PICKFORD Y LESLIE HOWARD EN EL «ENCANTO»

Con enorme éxito continúan las exhibiciones del sentimental drama «Secretos», donde se presenta una Mary Pickford completamente distinta a la que habíamos conocido hasta ahora. Leslie Howard, el prototipo del caballero amante y sentimental es en este drama del amante esposo de Mary.

Confianza mutua, quiere decir, amor mutuo, por eso en los matrimonios en que los «Secretos» son de ambos, la vida se hace verdadera e intensa. Guarde los «Secretos» de todo el mundo, menos de su marido; la confianza mutua es la mejor garantía del cariño.

El domingo, a las 10.15 la gran tanda infantil, donde se presentará Richardine, con su colección de muñecos que hablan y se ofrecerán películas especialmente seleccionadas para niños, costando esta tanda solamente 20 centavos entrada y luneta.

Para el lunes se anuncia el estreno de la producción Metro La Mujer que he creado, con un repertorio de artistas, todos conocidísimos, que encabezan Robert Montgomery, Sally Eilers, Madge Evans, Eugene Pallette e Ivan Levedeff. El jueves La Mujer del Otro, bella producción con Raquel Torres, Fay Wray y Jack Holt.

Se acercan los estrenos de dos producciones especiales: La Hora del Cocktail, con Bebe Daniel y La Explotadoras de 1933, la película que está batiendo todos los records de entrada en todos los teatros de Norte América.

EL «PROGRAMA ESPECIAL» SIGUE EN EL «CAMPOAMOR»

Siguen los llenos con el programa especial Metro que comprende la graciosísima comedia de Stan Laurel y Oliver Hardy titulada «Fuera» y la romántica película «Una noche en el Cairo», con Ramón Novarro, Myrna Loy y Reginald Denny.

El amante que usted había soñado, el que hacía que su amada se desmayara de arrobador éxtasis en sus brazos, cuando él entonaba aquella suave canción de Arabia, tal es Ramón Novarro en «Una noche en el Caire».

En la próxima semana los estrenos de dos producciones muy movidas. El martes «A toda hélice», una película lo más rápida, más vertiginosa, más sensacional y más fascinadora que se ha hecho en asuntos de velocidad o de peligrosas aventuras. La lindísima artista Joan Marsh y el apuesto joven actor William Colier jr., son los principales protagonistas de esta cinta. Para el viernes «Ladrón de honras», presentando al nuevo actor James Cagney, la sensación del momento en Hollywood en una película entretenidísima e interesante.

Próximamente «El pequeño gigante», maravillosa producción de ese gran actor americano Edward G. Robinson y «Rasputín y la emperatriz» con los tres hermanos Barrymore.

El lunes 31 a las nueve gran función extraordinaria, «Glorificación de la variedad», en la que tomarán parte los principales artistas y orquestas que se encuentran actualmente en la Habana.

«FAUSTO»: POR ULTIMA VEZ «HUERFANOS EN BUDAPEST»

Hoy, por última vez, se lleva a la pantalla el dulce y bello romance «Huérfanos en Budapest», maravillosa película Fox llevada al screem por el talento y la experiencia extraordinarios de Jesse L. Lasky.

Loretta Young, la hermosa actriz que sabe dar a sus roles la ingenuidad triste y emotiva de las almas candorosas, lleva el romance con Gene Raymond el galán que está haciendo carrera de favorito. El programa se completa con un interesantísimo noticiero en el que habían al público del hijo del ex rey de España y su bella esposa señorita San Pedro. Además, un cartón y una revista. Precios, 30 centavos luneta hasta las 4 y 40 centavos después.

Mañana sábado de gala para «Fausto». Se estrena oficialmente la más extraordinaria de las producciones líricas de que puede enorgullecerse el cine sonoro. «Esta noche serás mía» (Be Mine Tonight) interpretada por el tenor de voz de oro Jean Kiopura y por la estrella que pronto será astro de primera magnitud: Magda Schneider. Canciones amorosas de suprema belleza; paisajes de maravilla y de ensueño; romanzas de las más conocidas óperas; comedia fina, intencionada y graciosa y un romance lleno de ternura.

Para domingo, en la matinée de 1 a 5, 3 grandes estrenos.

EXITO DE EL DRAMA DE LA PASION EN EL «PRINCIPAL»

A nadie podía haber extrañado que el público respondiera como respondió a la inauguración ofrecida anoche, de esta pequeña serie de representaciones que del Drama Sacro interpretado por miembros de la familia Fassnacht, se efectuó anoche en el «Principal de la Comedia».

Realmente es asombroso el espectáculo pleno de grandiosidad, lujo y verdad histórica que ofrecen estos artistas consagrados, desde hace muchos años, a la encarnación de los personajes bíblicos.

Claro está que un espectáculo de tal magnitud no puede ser improvisado, tiene que ser, como es éste a que nos referimos, la obra de arte acabada, producto de la meditación del estudio, del perfeccionamiento, de personas que a ella se han dedicado exclusivamente, porque debe consignarse que cuantos toman parte en las representaciones en «La Pasión», jamás han hecho en el teatro nada que no sea eso.

Sólo hasta el domingo se prolongarán estas representaciones de «La Pasión», por la familia Fassnacht, rigiendo precios a base de 60 centavos la luneta, 50 las dos primeras filas de butaca y 40 las restantes.

REAPARICION DE JULITA MUÑOZ EN EL «MARTI»

De acuerdo con lo anunciado, esta noche hará su reaparición ante el público del «Martí, Julita Muñoz, la graciosísima tiple cómica, que tantos admiradores cuenta en la Habana y que, como saben nuestros lectores, acaba de realizar una tournée artística por el interior de la República.

Para la reaparición de Julita Muñoz se ha escogido «Ellas», revista original de Sánchez Arcilla y con música del maestro Laguna, que es, sin duda, una de las mejores del repertorio.

En la primera tanda se repite «Araña», revista de palpitante actualidad que acaba de alcanzar magnífico éxito en el Martí y en la que Julito Díaz puso a contribución todo su talento y toda su gracia.

Mañana, por ser sábado, habrá tanda elegante, a las 5 y 15, en la que se repite «Araña», completándose el programa con una serie de «Mosaicos» en los que intervienen Adelina Durán, la notable bailarina y los principales elementos de la compañía.

El martes está dispuesto el beneficio de Arnaldo Sevilla, el popularísimo actor del Martí, con un programa, interesante, del que forman parte la reposición de «El cafetal», original de Sánchez Galarraga y el maestro Lecuona y el estreno en ese teatro de «Piernas al aire», revista alhambresca de Villoch y Pepín Rodríguez y que es creación del festejado.

EL CONCIERTO DEL DOMINGO EN EL «NACIONAL»

Es grande el interés que ha despertado el próximo concierto de la Orquesta Filarmónica que tendrá efecto el domingo a las 10.30 de la mañana en el teatro «Nacional».

El maestro Roldán, que con tanto acierto dirige ese prestigioso conjunto ha preparado un programa de novedades en que se destacan dos concerti, uno para cuatro violines y orquesta por A. Vivaldi, y otro de Bach para cuatro pianos y orquesta. Los solistas han sido sometidos a un rígido entrenamiento por lo que estas grandes obras de conjunto, bien concertadas, resultarán de espléndido efecto. Los solistas del concierto de violines son Emilita Estivil, Francisco Cao, Carlos E. Agostini y José de J. González, y las pianistas que actuarán en el Concerto de Bach son Teté Savio de Alvarez, Camila Novoa, Teddy Risech y María Victoria Bru; todos, como se ve, artistas de sólida reputación en nuestro medio.

Completan el programa el **Ballet** y **Suite de Sully**, el poema Sinfónico de José Mauri titulado **Alhambra** y la **Invitación al Vals** de Weber-Mottl; todas, menos la primera, ejecutadas ahora por primera vez.

La variedad e importancia de las obras seleccionadas así como la calidad de los solistas aseguran a la Filarmónica para este Concierto un éxito franco.

BUEN PROGRAMA EN EL PAYRET. 20 CTS. LUNETA

Con gran éxito viene desenvolviéndose el Theatral Ten Cents y realmente se explica porque la Empresa no descansa un momento en presentar los mejores números de variedades que se encuentran en la Habana y la prueba de ello es Sugrañes el artista de la simpatía del público, Dinorah una maravilla en los tangos, De Flores y Clausina, pareja de bailes internacionales, el número de «La Gavota» por las vicetiples y el final «Una fiesta en Hawaii» por su fastuosa presentación ha merecido los elogios de la concurrencia.

Por la pantalla: Un ladrón en la alcoba, con Mirian Hopkins y Veinticuatro horas, con Clive Brook.

El domingo matinée especial para los niños, pues en el «show» de las 3 de la tarde actuará el artista de los niños el gran Sugrañes, que los divertirá con su colección de muñecos y se jugará un partido de foot ball entre los chicos y los artistas de la compañía y el que haga el goal se le obsequiará con el balón.

El lunes función extraordinaria a beneficio del notable artista Richardini.

El precio de costumbre 20 centavos y la función continua desde las 3 de la tarde y el «show» actuará a las 5 y 30 y 10 de la noche.

LA FUNCION DE MAÑANA EN EL «AUDITORIUM»

Mañana tendrá efecto a las 9 p. m. en el teatro «Auditorium» la función a beneficio de la Biblioteca de la Asociación de Declamación de la Sociedad Pro-Arte Musical.

Se llevará a escena la preciosa comedia de Oscar Wilde, titulada: «El abanico de Lady Windemere» y en cuya interpretación se luce mucho el cuadro de Declamación de esta Sociedad.

Lady Windermere: Leopoldina de la Campa. Mistress Evylynne: Elena de Arcos. La Duquesa de Berwick: María Gastón. Lady Agatha Carlisle: Rosita de los Reyes. Lady Plimdale: Lydia Rayneri. Lady Stutfield: Ofelia Valverde. Lady Jedburgh: Minin Abello. Mistress Cowper-Cowper: Ma. Julia Casanova. Rosalía: Graciela Rodríguez. Miss Graham: Celita Rayneri. Mistress Bowden: Lourdes Caballeros. Lady Paisley: Margot Florez. Lady Bilston: Margarita García Rayneri. Lord Windermere: Fernando Florit. Lord Darlington: Miguel Llao. Lord Augusto Lorton: Eugenio Florit. Mister Dumby: Lilo Oyarzun. Mister Graham: Ricardo Florit. Mister Hopper: Guillermo Andreu. Parker: Rafael Ayala. Mister Rufford: Julio Jané. Sir Jaime Roystón: Manuel Corés. Mister Arturo Bowden: René S. Castellanos. Lord Paisley: Johnny Carvajal. Lork Berkeley: Gabriel Aurioles.

Los precios que rigen son populares, a base de 60 centavos la luneta 40 el primer balcón y 20 el segundo, pudiendo utilizarse el teléfono F-5761 para reservar las localidades.

★★★★ FOX presenta

HUERFANOS EN BUDAPEST

con Loretta Young - Gene Raymond

Primera película de Jesse L. Lasky para FOX

HOY FAUSTO

J. W. Harriman, examinado por los alienistas

La incautación de la fianza de veinticinco mil pesos ha sido dejada ayer sin efecto

NUEVA YORK, julio 20. (AP)—El tribunal federal que entiende en el expediente de demencia de Joseph W. Harriman, ha suspendido todo procedimiento en espera de que sea examinado por los médicos alienistas en el hospital Bellevue el ex banquero.

El anciano fué trasladado al Hospital Psicopático en la tarde de ayer así que se presentó voluntariamente a las autoridades. Tenía las ropas completamente mojadas.

El juez federal Francis G. Gaffey, aplazó el caso indefinidamente y también acordó dejar en suspenso su resolución acerca de la petición formulada por el banquero en el sentido de que deje sin efecto la incautación de la fianza de 25,000 pesos que tenía depositada Harriman.

A esta proposición del coronel William J. Donovan no se opuso el fiscal George Z. Medalie, quien dijo que es costumbre dejar sin efecto la incautación de la fianza en los casos en que el procesado se presentaba en seguida y no había causado gastos ni pérdidas con su ausencia.

La incautación de la fianza se dispuso horas después que Harriman se escapó del hospital donde estaba recluído.

YA ESTA A LA VENTA EN TODAS LAS LIBRERIAS DE LA HABANA Y EN EL DEPARTAMENTO DE LIBROS DE «EL ENCANTO» EL INTERESANTE LIBRO

Nicolás Rivero

"CON LA ESPADA Y CON LA PLUMA"

por el

CONDE DEL RIVERO

La vida de don Nicolás lleva por sí sola tan intenso cariz de novela, que su héroe parece una creación de la fantasía, un personaje de fábula. Como si hubiese salido del mismo marco que los Hernán Cortés, bachilleres en arte y capitanes conquistadores y los Alonso de Ercilla que manejaba «ora la espada, ora la pluma». Por eso al conde del Rivero le han bastado simplemente la vida y los hechos de su biografiado sin fantasear nada sobre ellos, para que semejen una novela. Veamos. Del seminario al campo carlista. Del campo carlista a la prisión. De aquí a la deportación en Canarias; de Canarias a Cuba; fugado de esta Isla, otra vez a las huestes de don Carlos; de ellas a la emigración de Francia; de comandante a notario en la Universidad de Oviedo; otra vez a Cuba para ocupar una secretaría municipal. Empuña la pluma de periodista para tronar en «El Relámpago», en «El Rayo» y en «La Centella» contra la omnipotencia de los Capitanes Generales. Nueva deportación a España y regreso a Cuba, de la prisión a la redacción del DIARIO DE LA MARINA y de ésta a la dirección, precisamente cuando estalla la guerra de la Independencia cubana. Pedreas de las turbas al edificio del DIARIO DE LA MARINA por las inexorables campañas de don Nicolás contra el terrible Weyler. Diecisiete años de aquellas «Actualidades», en que cada párrafo era una estocada contra todos los follones y malandrines y un escudo invencible para la defensa y protección de todo lo justo, de todo lo noble, de todos los intereses hispano-cubanos y de todo principio moral y religioso. Envidias ruines, malévolas calumnias, rencores impotentes.... Y vuelta a la terrible ironía de sus «Actualidades».

(DEL PROLOGO DE DON LEON ICHASO)

LA TIRADA DE ESTE LIBRO ES MUY CORTA. A LAS PERSONAS DEL INTERIOR QUE LE INTERESE ADQUIRIRLO PUEDE LLENAR EL ADJUNTO CUPON Y ENVIARLO POR CORREO.

CUPON

Editorial Alfa.
Apartado 2375.
Habana.

Sírvase enviarme un ejemplar del libro «Nicolás Rivero, con la espada y con la pluma». Acompaño a la presente giro postal o check intervenido por valor de UN PESO para que lo remita certificado a la siguiente dirección:

Sr. ....

Calle .... No. ....

Pueblo .... Provincia ....

CARTEL DEL DIA

POR LOS TEATROS

NACIONAL. — A-3730. Compañía de zarzuela Española. A las nueve y media: El cabo primero. La guaracha musulmana y 12 números de variedades.

PRINCIPAL DE LA COMEDIA.—A-6737. A las 9 y media: El drama de la pasión, vida y muerte de Jesús.

MARTI. A-1757. Compañía Cubana de zarzuela de Agustín Rodríguez. A las 8 y 45: Araña. A las 10 y 30: Ellas.

POR LOS CINES

CAMPOAMOR.—A-7054. A todas horas: Una noche en el Cairo con Mirna Loy y Ramón Novarro y «Fuera» con Stan Laurel y Oliverr Hardy.

ENCANTO.—A-4433. A todas horas Secretos con Mary Pickford y Leslie Howard, El arca de Noé y revista.

FAUSTO.—A-4321. A todas horas: Huérfanos en Budapest con Loretta Young y comedia.

PAYRET.—A-7157 .A todas horas. Un ladrón en la alcoba, 24 horas y números de variedades.

ACTUALIDADES.—M-5575. El médico asesino. La dama del club nocturno y números de variedades.

RIALTO.—M-1831. Atrapándolos como pueden y Tú serás mía.

NEPTUNO.—M-2785. La hermana blanca, y El millón.

REGINA.—M-1407. Tú serás mía y Atrapándolos como pueden.

RIVIERA.—F-2040. Seguros en el infierno y El rey de la plata.

TRIANON.—F-2403. El gran domador y Compensación.

OLIMPIC.—F-6263. La farándula trágica y La consentida.

VIVES.—F-5993. El pacifista, Picaros amigos y números de variedades.

INGLATERRA.—M-5527. La chica del guardarropía y El diablo y la mujer.

VERDUN.—A-9206. El matrimonio es un estorbo y Soy un fugitivo.

WILSON.—U-5862. Topacio y La verdad semidesnudda.

MODERNO.—X-3360. Pimienta y más pimienta y Teresita.

TOSCA.—I-3099. Bajo bandera enemiga y Mi amigo el rey.

IMPERIO.—M-4477. La calle de la amargura. Loca aventura y La mujer y el muñeco.

UNIVERSAL.—Soñadores de la gloria y De mutuo acuerdo.

CUBA.—M-8970. De mutuo acuerdo y el Danubio azul.

ROJO.—M-3087. La vuelta del fugitivo y El fantasma de Crestwood.

BERNDES.—FO-9373. El bravo de Texas y Marfil o En el corazón del infierno.

¡POR ENCANTO UD. REIRA Y LLORARA CONTEMPLANDO LA MAS LINDA PELICULA QUE HA VISTO

SECRETOS

Película ARTISTAS UNIDOS Dirigida por Frank Borzage

con MARY PICKFORD y LESLIE HOWARD

Guanabacoa -: al Día :-

SAN CLAUDIO

En la festividad del día de hoy celebrán su santo los señores Claudio Conde, rico industrial propietario de los manantiales y de los jardines «La Cotorra: Claudio Emilio André, Ugarte, Claudio Falconi y su hijo el joven sportman Claudio Falconi.

A todos los deseamos muchas felicidades y dichas.

EL TRIUNFO DE CARRERA

Tras las luchas que se le presentaron a los electos el primero de noviembre último, Roberto de Carrerá, nuestro convecino, miembro muy querido de esta sociedad, figura preeminente de la política local, puesto que este pueblo es su Término, en donde ha surgido a la vida pública con más fuerzas, acaba de arribar a la Cámara Baja, tomando posesión de su alto cargo de representante por el Partido Popular.

Mucho nos satisface que Carrerá haya llegado, al fin, a tan importante sitial, satisfacción que se extiende en todos sus numerosos partidarios, y también entre aquellas personas que se conducen despojadas de perjudicial apasionamiento, que ven, en un asunto como éste, por encima del sectarismo político y de ciertas conveniencias extremadamente personales, el ascenso de un hijo de esta Villa, que comparte años tras años con nosotros, los buenos y los malos ratos de la monótona vida guanabacoense.

Esa satisfacción que sentimos de veras, y que sienten los centenares de sus amigos, como dejamos dicho, está justificada, no sólo con que el señor Carrerá sea una persona decente que ha sabido conquistar una posición política, como la que tiene entre sus limpias manos, con sus propios méritos; no solamente porque es uno del patio que representa a Cuba en el Congreso, sino por las esperanzas de carácter progresista, en relación con este pueblo, que se cifran en su actuación.

El triunfo de Roberto de Carrerá, que culminó en su toma de posesión, de que ya esta popular sección habló oportunamente, así como los demás periódicos de la localidad, y los de la Habana, no es un triunfo común. Su triunfo es excepcional. Es el producto de una larga jornada, que tuvo su inicio en esta Villa, que se fué extendiendo a través de toda la Provincia, sin más armas que sus simpatías personales, su conducta rectilínea, la nobleza, la actuación amistosa, sin más estímulo que llegar a puerto seguro, para, desde él, seguir la práctica del bien más acentuada aún, que como lo había hecho hasta entonces, y sin más aliados que el magno contingente de sus amigos entusiasmados, que a cada paso, se hallaba uno de ellos con espontáneo ánimo en la fructífera propaganda de su candidatura, y que se resumió en una montaña de votos, dados directamente por el elector, porque, eso sí, Carrerá recibió votación del Cuerpo electoral que estaba trabajado de antemano, no fué electo en la confección del escrutinio.

Ahí está la asombrosa votación que obtuvo: 61.301 votos, desperdiciando la votación de 22 colegios que han sido anulados. Desperdicio que se debe, a que siendo tan grande su votación, no necesitaba para nada ir a buscar los votos perdidos en los colegios anulados.

Ha tenido 23.000 votos sobre el que le sigue en votación, que es el doctor Antonio de la Riva, con lo cual ha batido un record ruidoso, dado que, desde la fundación del Partido Popular a esta fecha, ningún candidato ha tenido, en toda la República, esa votación tan grande. Por eso el triunfo de Carrerá, es el único en la República, dentro del populismo.

GRATA VISITA

Nuestra morada se vió embellecida con la visita de la encantadora y distinguida señorita Consuelito Díaz y Rodríguez, hija de los muy estimados esposos Consuelo Rodríguez y Dr. Horacio Díaz Pardo, Senador de la República, por la Provincia de Matanzas.

Consuelito es una damita gentilísima y muy bella, gala prestigiosa de la sociedad matanceró, donde brilla y cautiva por su simpatía y gracia, la cual se encontraba pasando una temporadita en la Habana, donde engalanó con su presencia sus salones elegantes.

Llegue hasta la ciudad yumurina donde ahora se halla, los votos que hacemos por su felicidad.

RESTABLECIDO

Se encuenrta completamente restablecido de la delicada enfermedad que hubo de padecer en pasados días nuestro amigo y compañero señor Francisco Cortés y Betancourt, diligente corresponsal del DIARIO DE LA MARINA, en esta localidad.

Mucho nos satisface poder dar a conocer esta grata noticia, que a no dudarlo, será recibida con júbilo por sus numerosas amistades.

ENFERMO

Hállase guardando cama a consecuencia de estar sufriendo pertinaz dolencia, el simpático jovencito Grao y Pérez, hijo del apreciada matrimonio Antonia Pérez y Valentín Grao, alto y competente empleado de la casa bancaria N. Gelats y Ca.

Por fortuna el mal no es de cuidado.

TEATRO CARRAL

Para esta noche nos anuncian los programas del teatro «Carral» una magnífica función de cintas cinematográficas, de argumentos interesantísimos.

Se proyectarán las joyas: «Frente a la muerte», interpretada por las geniales estrellas Preston Fester y Howard Phillips, y «Dick el temerario» por los artistas de la pantalla Richard Talmadge y Jacqueline Wells.

También se exhibirá un cartón comedia.

El próximo domingo estreno de la film «Melodías de Arrabal» muy hermosa.

CONTINUA DELICADA

Continúa en el lecho bastante delicada a causa de la fractura de una pierna que sufrió hace varios meses, la respetable señorita «Lolita» Pellón, la cual es muy estimado en esta localidad.

Por tan lamentable hecho su morada es muy visitada por personas de su amistad, que acuden a interesarse por su preciada salud.

Rogamos al altísimo que pronto se vea bien, la señorita Pellón.

PEPITO MARTORELL

Con verdadera pena nos hemos enterado que el conocido joven Pepito Martorell se encuentra padeciendo de delicada enfermedad mental, por que ha sido recluído en una clínica.

Hacemos votos por que en breve se restablezca.

MATINEE BAILABLE

El próximo domingo en las horas de la tarde se efectuará en la amplia glorieta de los afamados y conocidos baños de Cojímar, una alegre matinée bailable, que será amenizada por magníficos conjuntos musicales.

Muy concurrida y animada se verá dicha fiesta, dado el entusiasmo que se nota por la misma.

Gratas horas se pasarán en aquel fresco y saludable lugar de recreo y expansión, donde a la par que se disfrutará de las delicias del baile, se experimenta gran placer en la contemplación de preciosos paisajes naturales, en un ambiente saturado de brisas marinas.

ASALTO DE ESGRIMA

El componente profesor de la sala de esgrima del Liceo Artístico y Literario, nuestro dilecto compañero señor Santiago de la Peña, prepara con entusiasmo y verdadero interés un asalto de esgrima que llevará a efecto en los salones de la cubana sociedad, entre sus discípulos más aventajados.

Dicho acto resultará muy brillante y lleno de atracción, ya que los concurrentes serán personas muy conocidas en el seno de esta villa.

Esperamos que el distinguido profesor de armas y compañero del periodismo, nos comunique la fecha en que celebrará la mencionada exhibición de los adelantos obtenidos en el manejo del florete, la espada y el sable, por sus alumnos.

Tan pronto estemos en posesión de esos detalles, los daremos a conocer a los lectores de «Guanabacoa al día».

CONCURSO DE MATERNIDAD

Por no haber aun recibido la determinación que adoptará el doctor Hilario Candela, celoso Jefe de Sanidad de esta Villa, en relación con la orden superior que ha recibido, y de la que en su oportunidad dimos a conocer en esta sección, de convocar para el Concurso de Maternidad Local, no podemos hacerla saber a los lectores, como son nuestros deseos.

Como quiera que estimamos de gran utilidad y beneficio esas brillantes justas, estamos interesados en prestar nuestro pobre concurso a una de estas columnas, para mayor gloria de las mismas.

Sépase así.

Oscar de la Cruz Muñoz

GACETILLAS

NEPTUNO.—La hermana blanca.

«La Hermana Blanca» la película que mayor éxito alcanzó cuando el cine silente, y que ahora presenta la Metro con Clark y Helen Hayes se exhibe hoy en Neptuno en la matinée que comienza a la 1 y media completándose el programa con un noticiario un cartón comedia y el estreno de «El Millón» vodevil francés muy discutido y que interpreta René Lefebre, por el largo metraje de «La Hermana Blanca» solamente se exhibe «El Millón» una sola vez en la matinée y «La Hermana Blanca» dos veces a las 2 y a las 5 y media un solo precio 20 centavos.

Por la noche a las 8 y media «El Millón» y a las 9 y media «La Her mana Blanca», 20 centavos toda la función.

El domingo en la matinée «La Her mana Blanca».

RIVIERA.—Seguros en el infierno.

En las tandas de las 5.15 y 9.45 se exhibe por última vez la producción Warner interpretada por Victor Varconi y Dorothy Mackail titulada «Seguros en el Infierno», revista y comedia. A las 8.15 «El Rey de la Plata» por Edward G. Robinson.

Mañana sábado estreno «La Hermana Blanca» por Clark Gable y Helen Hayes.

En la matinée del domingo «La Hermana Blanca», «A toda velocidad» por William Haines «El Espíritu del Oeste» por Hoot Gibson, episodio, revista y comedia. En tandas elegantes «La Hermana Blanca».

El 26 «La Dama del Avión» por Evelyn Knapp.

El 27 «Por qué te quiero» por John Beles.

Pronto «El Monarca del Aire» por Richard Barthelmess.

REGINA.—Atrapándolos como pueden.

A la una y media empezamos con el programa más sensacional que hemos presentado. La Revista Semanal Fox, E. cartón titulado «El Canario Errante» una graciosa comedia; y la más grande la más picaresca de las películas «Atrapándolos como pueden» (aprobada para mayores) por Raquel Torres y Weesley y Weesle muy picaresca y atrevida. Completa el programa «Tu serás mía» de Jack Holt.

Precio 10 centavos damas y niños hasta las 8 y media y 20 después los mayores.

Mañana «Atrapándolos como pueden».

Domingo la mejor matinée de la Habana. Esté al tanto.

TRIANON.—El gran domador.

En la tanda de las 4 la comedia Viruelas Locas, Sidney Fox y Paul Lukas en Compensación, Clide Beaty en la sensacional cinta El Gran Domador.

A las 8.30 Paul Lukas y Sidney Fox en Compensación.

En la de 9.45 la emotiva cinta El Gran Domador.

Mañana: La mujer acusada, por Cary Grant y Nancy Carroll, La Amargura del general Yen, por Bárbara Stanwyck.

RIALTO.—Atrapándolos como pueden.

Rialto empieza a las dos y exhibe a diario las mejores películas. Hoy la Columbia presenta la picaresca y atrevida película aprobada para mayores «Atrapándolos como pueden» de Raquel Torres y Weesley Wheler. Completa el programa «Tu serás mía» de Jack Holt. Precios 20 centavos luneta y preferencia a cualquier hora.

Mañana Atrapándolos como pueden y La Dama del Avión.

Domingo gran matinée con Atrapándolos como pueden, La Dama del Avión y Farándula Trágica.

Jueves 27 «La hermana blanca» de Helen Hayes.

ACTUALIDADES.—Debut de nuevos artistas.

Un cambio completo en el programa de hoy ofrece la empresa de este teatro.

Hoy se presentarán con números nuevos los aplaudidos bailarines acrobáticos internacionales Lazo D Argas: Conchita Lois; el duo de guitarras Quevedo Sorca; la simpática coupletista y bailarina Antonia Medina y los duetistas típicos González Manzano. Hoy día de aficionados. En la pantalla El Médico Asesino y La Dama del Club Nocturno. Diez centavos luneta.

WILSON.—La gran film Topacio.

Precios para hoy 10 centavos a todas horas de 2 a 7 p. m. y de 8 y media a 11 y media.

Monumental programa con el cartón Empresario y las producciones, «La Verdad Desnuda» por Lupe Velez y Lee Tracy y «Topacio» por John Barrymore y Myrna Loy.

A las 5 p. m. el cartón «La Verdad semi Desnuda» y «Topacio» por John Barrymore y Myrna Loy.

Por la noche, el mismo programa de la matinée.

Mañana «Farándula Trágica» por Gretta Nissen y Adolfo Menjou; y «La Amargura del General Yen» por Nils Asther y Bárbara Stanwyck.

OLIMPIC.—La farándula trágica.

Presenta este preferido cine de las familias del Vedado, un programa valioso e interesante. Las mejores proyecciones y el mejor sonido acreditan cada día más a este popular cine de la temperatura primaveral. Tandas de 5.15 y 9.30, preciosa y divertida comedia y una variedad. Sublime super joya «La Farándula Trágica» de Adolphe Menjou y Greta Nissen. A las 8.30 sorprendente obra de argumento muy interesante «La Consentida de Carole Lombard. Mañana «Matrimonio es un estorbo» y «El Abogado de las Mujeres».

UNIVERSAL.—Soñadores de la gloria.

Dos regias películas desfilarán hoy por la pantalla de este concurrido y preferido cine del mejor sonido y de las buenas proyecciones. Función de 1 a 6 y de 6.15 a 11 luneta 10 centavos. Da comienzo con una revista de asuntos internacionales y divertida comedia. La estupenda super producción en español «Soñadores de la Gloria» de Miguel Contreras y Lia Tora. Estreno de la colosal film de argumento valioso «De Mutuo Acuerdo» de Gloria Swanson. Mañana la especial y monumental joya «Amarga Victoria».

CUBA.—De mutuo acuerdo.

Un excepcional programa en el que figura principalmente el estreno de la última producción de Gloria Swanson «De Mutuo Acuerdo», se anuncia para hoy viernes en el fresco y confortable cinema de la calle Suárez. A las cuatro y a las ocho y cuarto además de la película citada se exhibirán El Danubio Azul, linda foto-opereta con Joseph Shildkraut y Dorothy Bouchier, revista sonora y comedia.

Diez centavos a cualquier hora.

Mañana Melodía de Arrabal y Un solo amor.

El domingo un estupendo programa.

VERDUN.—El matrimonio es un estorbo.

Gran programa de estreno el combinado por el cine Verdún para hoy en matinée y noche, pues se exhibirá por primera vez la colosal film «El Matrimonio es un estorbo» por Bette Davis y Gene Raymond y a petición de numeroso público la espectacular producción «Soy un fugitivo» por Paul Muny. Variedad Vithaphone, revista y comedia, llenarán el programa.

Precios 10 centavos todos a cualquier hora.

Mañana Amarga Victoria, Lionel Barrymore, Rojo Amanecer, Douglas Fairbanks Jr.

INGLATERRA.—La chica del guardarropa.

Precios para hoy 10 centavos a todas horas de 2 a 6 p. m. y de 6 a 11 y media.

Magnífico programa con la comedia Olores Arcaicos, revista y las producciones «La Chica del Guardarropa» por Sally Eilers y Ben Lyon; y «El Diablo entre las mujeres» por Mona Maris y Víctor Mc Laglen.

A las 5 p. m. «La Chica del Guardarropa» y «El Diablo entre las mujeres».

Por la noche, el mismo programa de la matinée.

Mañana «El Gran Domador» por Clyde Beatty, y Anita Page y «La Momia» por Boris Karloff.

MAXIM.—Diablos con suerte.

Presenta hoy en su función corrida desde las 8.30 un grandioso programa. El estreno de la soberbia producción DIABLOS CON SUERTE, cuyos protagonistas principales son Bill Boyd y Dorothy Wilson; la reprise de la superjoya LA CANCION DE CUNA interpretada principalmente por Paul Lukas y Constance Bennett. También se exhibe un cartón sincronizado. Precios: Entrada general 10 centavos. Domingo: ESTA NOCHE ES NUESTRA.

CAMPOAMOR HOY 1½ a 11½

Romance Exótico Poema de Amor Inspirada Leyenda

ESO ES UNA NOCHE EN EL CAIRO —A NIGHT IN CAIRO—

con Ramón NOVARRO

Mirna LOY y Reginald DENNY

Producción M.G.M.

ADEMAS la graciosísima comedia FUERA

Stan Laurel y Oliver Hardy

>>> RADIO ELECTRICIDAD

TRASMISIONES PARA HOY

C M W
590 kilos.

7.30 a. m. DIARIO Hablado.
11.30 a. m. Tenor y soprano citaciones.
12 m. Música variada.
1 p. m. DIARIO Hablado.
1.30 p. m Canciones y poesías
2 p. m. Receso.
4 p. m. Orquesta típica.
5 p. m. Sopranos y tenor, dúos solos con piano y guitarra.
6 p. m. DIARIO Hablado.
7 p. m. Audición selecta.
8 p. m. Skechs y recitaciones el cuadro que dirige Enriqueta rra. Programa musical por el junto. Charla por Carlos Robledo.
9 p. m. Orquesta típica.
10 p. m. Programa cubano espa
11 p. m. Termina.

C M C
840 kilociclos

10.30 a. m. Orquestas y canciones pulares.
4 p. m. Trasmisión de los juegos base ball.
6.45 p. m. Poesías, canciones y medias.
8 p. m. Sra. Natalia Arósteg Suárez, Vicente Lanz pianista.
1—Le mariage des roses Chas Franck.
2—Danza No. 5 Granados.
3—Solo de piano, Jalousie tzigano.
8.15 p. m. Música selecta. (Transcripción eléctrica).
8.30 p. m. Sra Natalia Arósteg Suárez, Vicente Lanz pianista.
1—Los motivos del lobo, Rubio rio.
2—Si tú fueras mía, Rafael Jules.
3—Solo de piano, Mazurka del llet «Copelia» Leo Delibes.
8.45 p. m. Selecciones vals (Transcripción eléctrica).
9 p. m. Hora oficial. (Observatorio Nacional).
9.01 p. m. Sra. Natalia Arósteg de Suárez, Vicente Lanz pianista.
1—Vestal serena, E. Lecuona.
2—La moza despechada, Eduardo Marquina.
3—Solo de piano a) Vals de las ras del ballet «Copelia», Leo Delibes.
b) Cajita de música del ballet pelia», Leo Delibes.
9.15 p. m. Solistas instrumentistas (Transcripción eléctrica).
9.30 p. m. Sra. Natalia Arósteg Suárez, Vicente Lanz, pianista.
1—La Maja de Goya, Villaseñor
2—La ciega, Gabriel y Galán
3—Solos de piano, a) Dificultad
b) Los tres golpes,
c) No llores más,
d) Te quiero tánto...!
Danzas cubanas de Cervantes
9.45 p. m. Música popular.
10 p. m. Bailables.
11 p. m. Buenas noches.

C M C Y
1320 kilociclos

5 p. m. Musicalia. Septeto.
6 p. m. Programa variado.
7 p m. DIARIO Deportivo del
7.30 p. m. Hora bajo la dirección de la soprano señorita Graziella wenhaupt.
8 p. m. Programa selecto del estudio.
9 p. m. El Radioteatro presenta comedia en dos actos, original de nuel Linares Rivas, titulada «Antes pre la Verdad». (Promer acto).
10 p. m. Trovadores mexicanos.

C M B Z
1010 kilociclos

8 p. m. Universidad del Aire.
18

¡ATENCION!
Ahora cuesta menos la
Leche de Magnesia de PHILLIPS
¡Rechace las imitaciones!

Viboreñas

CUMPLEAÑOS

Los celebra hoy una figulina tan linda, de tan dulce carácter, de tan clara inteligencia como mi admirada amiguita Julia Margarita Gómez, hija de los apreciables esposos señora Margarita Herrera y el señor Julio Gómez Mendoza.

Dicha amiguita ha tenido la gentileza de invitarme a su recibo íntimo, esta tarde, a las cinco, advirtiéndome que no se bailará, pues sólo desea que sea un recibo sin carácter de fiesta.

Muy agradecido le permanezco, junto con los complacidos autores de sus días, y tendré el gusto de saludarla personalmente, deseándole ahora muchos cumpleaños dichosísimos.

GRAN FUNCION ARTISTICA

Como prometí a mi admirada amiga la bella dama Elena de Arcos, Presidenta de la Asociación de Declamación de la Sociedad Pro Arte Musical, le dedico muy gustoso los siguientes párrafos, correspondiendo a su gentileza invitándome a la que será brillante fiesta artística, el sábado, mañana día 22, a las nueve de la noche.

Será representada la comedia en cuatro actos, de Oscar Wilde, por el celebrado Cuadro de Declamación, «El Abanico de Lady Windermere», con el siguiente reparto:

Lady Windermere, Leopoldina de la Campa; Mistress Evlynne, Elena de Arcos; La Duquesa de Berwick, María Gastón; Lady Aghata Carlisle, Rosita de los Reyes; Lady Plmdale, Lydia Raynero; Lady Stufield, Ofelia Valverde; Lady Jedburgh, Minin Abello; Mistress Cowper-Cowper, María Julia Casanova; Rosalía, Graciella Rodríguez; Miss Graham, Celia Rayneri; Mistress Rowden, Lourdes Caballero; Lady Paisley, Margot Florez; Lady Bilston, Margarita García Rayneri; Lord Windermere, Fernando Florit; Lord Darlington, Miguel Llao; Lord Augusto Lorton, Eugenio Florit; Mister Dumby, Lilo Oyarzun; Mister Graham, Ricardo Florit; Mister Hopper, Guillermo Andreu; Parker, Rafael Ayala; Mister Rufford, Julio Jan;; Sir Jaime Royston, Manuel Corés; Mister Arturo Bowdeu, René S. Castellanos; Lord Paisley, Johnny Carvajal; Lord Berkeley, Gabriel Aurioles.

Director: Guillermo de Mancha.

Me encarga Elena diga a sus amistades que las localidades pueden pedirlas por el F-5761.

MARIA COLLADO ROMERO

Siempre atenta la bondadosa compañera, incansable Directora de la estereante revista ilustrada La Mujer, háme remitido el último número, de modernista portada y mayor número de páginas de selecta lectura, con las más conocidas y valiosas firmas femeninas, rindiéndosele un homenaje a Carmen Cancio Velázquez, la viuda del inolvidable General Lino Pérez Muñoz, siendo Carmita una de las mujeres revolucionarias en nuestra historia patria, que en ella se destacan.

Acuso recibo a María de su valioso número, y la felicito con verdadero entusiasmo, por los altos vuelos que está tomando su revista «La Mujer».

NOTA DE DUELO

En la anterior semana ha dejado de existir y su fallecimiento ha sido sentidísimo, la que en vida fué distinguida y bondadosa dama María Teresa Abreu viuda de Fernández, habiendo ocurrido tan irreparable desgracia en su residencia de Luís Estévez número 18, esquina a Felipe Poey, que vióse concurridísima desde que se supo tan triste noticia.

Su entierro fué una sentida manifestación de duelo en la que tomaron parte numerosas representaciones sociales, que hasta el lugar de su reposo eterno le dieron escolta, acompañando a sus entristecidos hijos y demás familiares.

A todos doy mi más sentido pésame en particular a sus hijos María, Fernando, Arturo, Leopoldo, y María Teresa Fernández Abreu, deseándoles toda la resignación para soportar su grande y justa pena.

SRTA. MARIA DEL CARMEN MARTINEZ

La linda figulina «Carmucha», nombrada así familiarmente, reunió en su residencia a un numeroso grupo de sus compañeras de estudio, la tarde del día de su santo, y no he podido hasta hoy referirme a su recibo, haciéndolo ahora con verdadero gusto.

Vime privado de asistir a él, por ser ese día una triste fecha para mí, mas una graciosa y muy activa «Secretaria» fué comisionada por mí para que tomara los datos del mismo.

Ella me ha contado que se pasaron agradables y veloces las horas, así sucede invariablemente, pues parece que el tiempo es muy celoso de las satisfacciones que se experimentan); que se hicieron bellas relaciones por la jovencita Lita López y su hermanito Juanito, que ya es además un excelente bailarín, y.. otras muchas cosas más», (palabras textuales de mi «Secretaria»), de tal modo que dieron muy pronto las ocho de la noche sin darnos cuenta»...

«Carmucha» tenía adornada su casa con muchas flores que le remitieron de la Casa de Cofiño, y nos obsequió con dulces, bocaditos, ponche, etc. etc.

Mi «secretaria» no quiere diga su nombre, el que de todos modos aparece entre los siguientes:

Dulce María y Lolita Gómez Pérez, que cantan muy graciosamente; Berlita Godoy, Lucrecia, Ana y Lola Abreu; Nenita y Adita Martínez, Chila y Eugenita Martínez, Hortensia Rico, Sara Suárez, Zoilita Gómez.

Isabel y Aurora López, Lilia y Berta Carrera, Chona Iglesias, Julia Bueto, Ada Hernández, Etelvina y Lilita Porto, Margarita y Mariana Torres, Sofía y Susanita Ruiz, Domingo Sánchez, Lalita Soler, y....mi «secretaria» entre ellas.

Para «Carmucha» son reiterados mis votos por su inquebrantable felicidad.

Cansancio de los
PIES

El cansancio de los pies es causado por los arcos débiles y planos que producen dolores en los pies y piernas, callosidades y ardor en las plantas, dolores en los tobillos y en el talón, etc. El *Foot-Eazer del Dr. Scholl* alivia con rapidez y para siempre toda esa incomodidad. Soporta firmemente y con comodidad el arco del pie (vea la ilustración) elimina todo esfuerzo a los músculos y ligamentos, distribuye con uniformidad todo el peso del cuerpo sobre el pié, previene el pié plano y hace del caminar y bailar, un placer.

Se usan en cualquiera de sus zapatos. Son científicamente ajustados a los arcos de sus pies por miles de casas de calzado. Recuerde que "Hay un soporte o Remedio del Dr. Scholl para cada dolencia de los pies.

Solicite el librito "Tratamiento y Cuidado de los Pies" por el Dr. Scholl a cualquiera de las

Casas del Dr. Scholl
PARA LOS PIES
INDUSTRIA 129 Teléfono A. 1710

La base de buenas "fotos:"
Película VERICHROME Kodak

BUENAS "fotos?" Las instantáneas son ahora mucho mejores, merced a las dos emulsiones de la Película Verichrome Kodak: una para sol fuerte, otra para luz mala. Esta doble emulsión es doble protección para tomar instantáneas, tanto con luz intensa como bajo sombra densa. Pruébese la Verichrome: la de la caja amarilla con borde a cuadros; de venta en las casas de Kodaks.

KODAK CUBANA, Ltd.
Zenea 236, Habana

CLUB ATLETICO DE CUBA

Brillantemente ha inaugurado sus terrenos de Tennis y de Volley Ball, este Club que por Presidente tiene al atento amigo señor Diego J. Sarría, el que tuvo la gentileza de invitarme a dicho acto que fué favorecido con la presencia de incontables y lindas figulinas viboreñas, que allí recordaban las brillantes fiestas del inolvidable «Loma Tennis».

Mucho he lamentado no haber podido asistir, mas el domingo era una fecha que debía pasar en mi casa, lejos de fiestas, y así lo pasé.

Tenga por seguro el atento amigo Diego, que otra vez no faltaré, como le había prometido, con todos mis deseos de hacerlo, más mi excusa es de las que se deben aceptar y sé que él así lo hará.

¿Cuándo anuncio la próxima fiesta

«Ellas» lo quieren así, y si se las complace sonreirán, y ya eso es suficiente premio a los empeños de la galante Directiva del Club Atlético de Cuba.

Y en espera de la grata noticia permanece.

Urbano del CASTILLO.

ULTIMO NUMERO DE LA REVISTA «LUCERO LATINO»

Hemos recibido en esta redacción el último número de la revista «Lucero Latino», elegante publicación de la que es representante en Cuba nuestro distinguido amigo Julio Lanier.

La revista se edita en New Orleans y es un modelo acabado en lo que se refiere a impresión y material selecto, tanto en trabajos literarios de relieve como en ilustraciones y fotografías de actualidad.

Deseamos, pues ,un feliz éxito a la nueva publicación que sale a la arena de las letras y todo género de venturas en su cargo al señor Lanier.

HURTO

Jacinto Castillo, empleado de la agencia «La Viajera», vecino de Infanta 81, dió cuenta a la policía, que al trasladar unos muebles de Belascoaín 66 para Reina 120, le sustrajeron ropa que aprecia su propietario, en la suma de 50 pesos.

Crónica Habanera

(Viene de la Pág. CINCO)

MARIANELA BONET

Marianela Bonet, nuestra joven y notable concertista de guitarra, saldrá mañana a bordo del «Sierra Ventana» rumbo a Ginebra, donde se propone tomar un curso especial que le ofrecerá gratuitamente el genial guitarrista español Andrés Segovia.

Con motivo de la premura de su viaje, la señorita Bonet se vió obligada a suspender una función de gracia que había sido organizada por el Comité de Damas admiradoras de la joven artista. Estas señoras continuarán recibiendo los donativos que distinguidas personas amantes del arte y amigas de la brillante guitarrista, han venido ofreciendo para ayudarla en su viaje.

DE DIAS

Celebra hoy su fiesta onomástica la gentil señorita María P. Castañeda, hermana del señor Rafael Castañeda, alto y competente empleado de la Compañía Cubana de Electricidad.

Felicitamos con tal motivo a la señorita Castañeda.

PRO-ARTE MUSICAL

Hoy, a las cinco y media de la tarde, se celebrará el concierto de la eminente soprano de coloratura, María Gentile, exclusivamente para los miembros de la Sociedad Pro-Arte Musical.

Será en el Auditorium con arreglo al siguiente programa:

I

Se tu ni ami, G. B. Pergolesi, 1710-1736.

Tu fai la superbetta, Guglielmo Fesch, 1700-1750.

Caro mio beu, G. Giordani, 1743-1798.

Chi vuol le Zingarella, G. Peisiello.

II

Scena locura (Lucía), G. Donizzeti.

Caro nome (Rigoletto), G. Verdi.

III

Aria I Acto, La Sonámbula, V Bilini.

Aria della Campanella (Lakmé), L. Delibes.

IV

Bella porta di rubini, B. Respighi.

Rima di verno, B. Rotondo.

Il bambino e con la mamma, A. Toni.

Lucciole, B. Brogi.

Nina Nena, M. Castelnuevo-Tedesco.

Villanella, N. Dellacque.

LYCEUM

Una interesante conferencia tendrá efecto esta tarde, a las cinco y media, en los salones del Lyceum, la sociedad femenina de la Calzada del Vedado.

El doctor Manuel Bisbé, versará su conferencia sobre «Los trabajos y los días» de Hesiodo: el mito de Pandora.

TE BAILABLE

La Liga Internacional de Mujeres Ibéricas e Hispanoamericanas, cuyas actividades en pro de la paz mundial son bien conocidas, ofrecerá un té bailable en honor de la señora Aida Peláez de Villaurrutia, Presidenta de la Delegación de Cuba, y de nuestro compañero Pablo Alvarez de Cañas, cronista social de «El País».

Este tendrá efecto en la terraza del Hotel Presidente, el próximo domingo a las cinco de la tarde.

La Liga se propone con este homenaje agradecer la notable actuación de la señora de Villaurrutia al frente de la sección cubana, y la eficaz cooperación que le ha brindado el distinguido cronista desde su leída sección.

LAS JUSTAS INFANTILES

Para las cuatro de la tarde de hoy están anunciadas en la piscina del Hotel Nacional, las eliminaciones de las competencias infantiles de natación que tendrán efecto el día de mañana.

Figuran en las mismas más de cien competidores, niñas y niños de siete a catorce años de edad, que representarán al Habana Yacht Club, Casino Español, Círculo Militar, Miramar Yacht Club, Sociedad Infantil de Bellas Artes, Y.M.C.A. y Deportivo Las Playas.

PROXIMA BODA

Una boda de grandes simpatías se anuncia para el día diecisiete del próximo mes de agosto, en la iglesia parroquial del Vedado.

Serán contrayentes la bella señorita María Elena Alvarez de la Campa y Fernández y el señor Arturo Fernández Lezcano.

La gentil novia es hija del Lcdo. Federico Alvarez de la Campa y de su distinguida esposa Ana Fernández.

Al acreditado jardín «Milagros», ha sido encargada la decoración floral del templo, así como también la confección del ramo de mano; dos nuevos y exquisitos modelos.

(Continúa en la página NUEVE)

ENFERMOS DEL ESTOMAGO
PROBAD
DIGESTIVO MOJARRIETA

LA BANDERA DE LA RAZA SERA IZADA EN S. SALVADOR EL 3 DE AGOSTO PROXIMO

SAN SALVADOR, julio 20. AP. El Comité de Festejos a la Bandera de la Raza, hace grandes preparativos en celebración del 441 aniversario de la salida de Cristóbal Colón del Puerto de Palos de Moguer rumbo al actual continente americano.

El próximo día 3 de agosto se izará la bandera de la Raza frente a la estatua de Colón, asistiendo como padrinos de la bandera el general Martínez y su esposa. Asistirán los miembros del gabinete, los cuerpos diplomático y consular y los altos empleados del Gobierno.

UNA NUEVA DANZA QUE TENDRA INSPIRACION EN LA MUSICA CUBANA

NUEVA YORK, julio 20. AP. Los maestros de baile están aprendiendo un nuevo paso de baile que exhibirán el mes próximo con motivo de las fiestas de su quincuagésimo aniversario.

«Será una variación del baile que debemos a la música cubana», dijo Oscar Duryea. «Hemos suavizado la danza».

Esta labor de modificar los bailes ha sido la principal contribución de los maestros de baile a sus compañeros durante muchos años.

Anúnciese en el DIARIO DE LA MARINA

EL UNICO
Que se vende Directamente de la Fábrica a Ud.
Economice
REFRIGERADOR
WESTINGHOUSE
VISITE NUESTRO SALON DE EXHIBICION
San Rafael e Industria — Teléfono M-8884
3a. Serie—Mensaje No. 3

¡ATENCION...! VENGA Y VEA EN
"TRIANON"
LA GRAN VENTA REGALO

La que le brinda a Ud. gran variedad de zapatos blancos, de Señora, desde $1.25.

Finísimas sandalias para su niña o niño desde $0.50.

Medio corte muy propio para calle, en beig oscuro y carmelita. Tacón militar.

J. ALVAREZ
Neptuno y San Nicolás.
Teléfono A-7004.
Para el interior $0.25 extra.

Propaganda. Studio Ribé

DR. LEOPOLDO DEL CALVO
ABOGADO
Ex-Letrado de la Sección de Consultoría y de la del Uno y Medio por Ciento. Ex-Jefe del Negociado de Derechos Reales de la Dirección de Rentas Terrestres de la Secretaría de Hacienda.
ESPECIALIDAD: ASUNTOS DE HACIENDA Y CONTENCIOSO ADMINISTRATIVOS.
Obrapía No. 22. Teléfonos: M-6665, M-6669.

De cocimiento rápido

El secreto del delicioso sabor de Quaker Oats está en su insuperable calidad, esmerada preparación y proceso exclusivo de horneo. Basta cocerlo 2½ minutos.

Quaker Oats
Se cuece en 2½ minutos—si es preciso
3660

El más Atrayente Paseo
de la Temporada
realizado por Ferrocarril con el máximo de rapidez y confort

Salidas de Estación Central todos los Domingos
EXCURSIONES DE JULIO, PENDIENTES:

Julio 23.—Salida 7.00 a.m. Regreso de Cárdenas 7.00 p.m.

Julio 30.—**REGATAS NACIONALES.** Salida a la una de la mañana y regreso de Cárdenas a las 3.20 p.m. para estar en la Habana a las 6.30 p.m.

El mismo boletín de excursión puede utilizarse en cualquier tren ordinario para ir el Sábado 29 y regresar hasta el Lunes 31 de Julio. Los trenes ordinarios más directos salen para Cárdenas a las 8.00 a.m., y 1.23 p.m. vía Línea Norte y a las 5.15 p.m. por vía Línea Sur.

IDA Y VUELTA HASTA VARADERO

Coches de primera clase entre Habana y Cárdenas - Omnibus o Remolcadores, a elección, entre Cárdenas y Varadero:

	Adultos	Niños
Pasaje, sin almuerzo	$1.50	$0.80
id. con almuerzo	2.00	1.20

Natación, Baile - Excursiones en bote y a caballo, recorriendo los pintorescos alrededores de Varadero.

Ferrocarriles Unidos de la Habana
SUS SEGUROS SERVIDORES

DEFUNCIONES OCURRIDAS AYER EN LA HABANA

HASTA LAS 4 P. M.

Albertina Zulueta Zulueta, negra, 44 años, Hospital Calixto García, Obstrucción intestinal.

Pedro Pérez Valdés, mestizo, 19 años, Hospital Calixto García, Homicidio por arma de fuego.

Alberto Anciano Penech, negro, 60 años. Hospital Calixto García, Gangrena.

Ona Fernández Roque, negra, 22 años, Hospital Municipal, Salpingitis.

Estrella Rivera Peigo, blanca, 32 años, Sanatorio La Esperanza, Tuberculosis pulmonar.

Concepción Sahara Valcárcel, blanca, 85 años, Cristina 26 y medio, Insuficiencia ventricular.

Felipe Valdés y Hernández, mestizo, 2 años, San Miguel 191, Gastro enteritis.

Migdalia Rivero Concepción, blanca, 2 años Hospital Calixto García, Eneteritis.

Felipa Rodríguez Bosque, blanca, 50 años, Hospital Calixto García, Cáncer de la faringe.

Juan Gualberto Terry, mestizo, 9 días, 11 número 21 Lawton, Persistensi del agujero botal.

Oscar Díaz, negro, 31 años, Hospital Calixto García, Nefritis Crónica.

Josefa Hoyos Urribarri, blanca, 50 años, Benavides 112, Diabetes.

Javier Marrero y Pérez, mestizo, año y seis meses, San Miguel 276, Gastro enteritis.

Sebastián González Báez, blanco, 65 años, Quinta de Dependientes, Insuficiencia cardíaca.

Juan Bellido Coronado, blanco, 74 años, Quinta de Dependientes, Arterio esclerosis.

Raúl Hidalgo García, blanco, 1 año Hospital Mercedes, Impétigo.

Lourdes Navas Salas, blanco, 1 mes, Hospital Mercedes, Infección intestinal.

Enrique Penichet, mestizo, Velazquez 27, Cáncer de la Amígdala.

Orlando Villares Martínez, blanco, 2 meses, Quiroga y N, S. de los Remedios, Gastro enteritis.

Juana Pérez, negra, 87 años, Asilo de Ancianos; arterio esclerosis.

Jesús Crespo Ponce, negro, 15 meses, Cádiz 5: cólera infantil.

Francisca García León, mestiza, 60 años, Sarabia 1: congestión pulmonar.

Armando Martínez Valdés, mestizo, 20 años, Quinta 74, Vedado: endocarditis.

Ruta Aerea

PASAJE
CORREO Y EXPRESO
¿POR qué llegar cansado a su destino cuando puede hacerlo cómodamente, fresco, dispuesto a emprender inmediatamente su negocio? La ruta aérea se ha impuesto por su confort, por su economía, por su elegancia a pesar de que es un medio de transporte tan democratizado como cualquier otro; por su rapidez y por su seguridad. Nuestros records así lo confirman.

AHORRE TIEMPO Y DINERO!

ITINERARIOS

Léase hacia abajo		Léase hacia arriba
HABANA		
7.30 a. m. sale		llega 12.00 m.
CIENFUEGOS		
9.00 a. m. sale		sale 10.45 a. m.
SANTA CLARA		
9.30 a. m. sale		sale 10.20 a. m.
MORON		
10.50 a. m. sale		sale 9.25 a. m.
CAMAGUEY		
11.45 a. m. sale		sale 8.25 a. m.
MANZANILLO		
12.45 p. m. sale		sale 7.30 a. m.
SANTIAGO		
1.45 p. m. llega		sale 6.30 a. m.
SANTIAGO		
5.00 p. m. sale		llega 6.25 a. m.
GUANTANAMO		
5.30 p. m. llega		sale 6.00 a. m.
SANTIAGO-BARACOA		
SANTIAGO		
10.10 a. m. sale		llega 2.00 p. m.
ANTILLA		
10.45 a. m. sale		sale 1.25 p. m.
CAYO MAMBI		
11.15 a. m. sale		sale 1.00 p. m.
BARACOA		
12.00 m. llega		sale 12.15 p. m

HABANA-MIAMI
(Servicio diario)
COMPAÑIA NACIONAL CUBANA DE AVIACION
Representante de:
PAN AMERICAN AIRWAYS
Neptuno 2. Telfs. A-2222, A-6664

RECAUDACION DE LAS ZONAS FISCALES

Zona Fiscal de Oriente	$18.417.14
Zona Fiscal de Occidente	$ 5.959.57
Zona Fiscal del Centro	$ 3.294.97

M.E.C.D. 2016

Cuando las Hijas Se Hacen Mujeres

Déseles Compuesto Vegetal de Lydia E. Pinkham

En la "edad crítica", casi todas las mujeres necesitan un tónico regulador. Por eso, dar a las hijas Compuesto Vegetal de Lydia E. Pinkham en esa época delicada, es enseñarles a conservar la salud, cosa que agradecerán más adelante a sus madres

UNA GRAN FIESTA EN EL CLUB «INTERROGACION»

Para la noche del 5 de Agosto próximo, como hemos venido anunciando, tiene señalado su baile inaugural el Club «Interrogación».

A su hermoso palacete social de Primelles 20, Cerro, acuden diariamente infinidad de jóvenes en busca de sus invitaciones para este regio baile que será amenizado por la orquesta que dirige la gentil señorita Guillermina Foyo, y que completan las jóvenes «Ensueño» y el magnífico septeto «Diana Habanera».

Antes de esta regia fiesta, el próximo Domingo día 23, celebrará el Club un recibo bailable, que comenzará en horas de la tarde, hasta las 7 de la noche, y que será amenizado por el jazz band que componen jóvenes y distinguidos asociados

? Por qué conservar ese maldito resfriado que le cansa a usted, cuando con la SOLUCIÓN PAUTAUBERGE puede usted verse libre de él al cabo de unos días?

L. Pautauberge, París y todas farmacias

FARMACIA Y DROGUERIA TAQUECHEL DE TURNO LOS VIERNES TELF A-2141 OBISPO 27

FARMACIA DROGUERIA DE "JOHNSON" DE TURNO LOS LUNES Obispo Nº 30 TELEFONO-A-2129.

LA MAYOR 35 EDIFICIOS 700 EMPLEADOS SARRA DROGUERIA ABIERTA TODOS LOS DIAS TODA LA NOCHE LOS MARTES A-8026 A-3641

Farmacias de Turno

VIERNES

HABANA

Pi y Margall número 31, A-2141	A-2142
Máximo Gómez 412	M-4401
Padre Varela y Salud U-6840	U-2882
Escobar y Peñalver	M-5450
J. C. Zenea número 230	U-1812
Lamparilla y Villegas	M-5718
Zenea No 145. U-6720	U-7012
Gral. Manuel Suárez y Oquendo	U-6936
Gral Aguirre y Raimundo Cabrera	M-4040
Ave. de Menocal y San José	U-7074
Ave. de la República y F. Andrade	U-6774
Gral. Quintín Banderas y Corrales	M-4666
Padre Varela y Corrales	M-8427
Máximo Gómez No 2	M-9400
Finlay y Soledad U-6729	U-2965
Zenea y Monserrate (M Gómez) M-2277	M-4548
Fernandina No 77	M-5365
Leonor Pérez 85 esquina Ave de Bélgica	M-4129
Fco. Aguilera 67 esquina a San Nicolás	A-2345
S. Rafael y Campanario	A-3322
Suárez y Esperanza	
San Nicolás y Gloria	M-5222

VEDADO

Calle 23 y J	F-6100
Calle 17 entre F y G	F-6222
Calle 2 entre Zapata y 31	F-6002
Calle M y 13	F-6213
Calle 19 entre 14 y 16	F-6211

VIBORA

10 de Octubre número 614, I-7586	I-7242
Pocito y Reyes	X-2151
Estrada Palma número 59	I-7591
San Mariano y Figueroa	I-4332

JESUS DEL MONTE Y SANTOS SUAREZ

Santos Suárez y Serrano	I-7602
10 de Octubre y Rodríguez	X-2744

LUYANO

Manuel Fernández de Castro No 48	X-2548
Manuel Fernández de Castro No 118	X-3057
Rosa Enrique No 50	X-3939
Manuel Fernández de Castro No 130	X-3068

CERRO

Salvador y Bellavista	I-7613
Calzada del Cerro número No 440 letra C.	M-4234

NOTA.— Este grupo deberá prestar el servicio público todo el día y la noche de los Domingos y Fiesta y Duelo Nacional siguientes: Enero 8; Febrero 19 y 24; Mayo 14; Junio 25; Agosto 6; Septiembre 17; Octubre 22 Diciembre 10.

HABANERAS

LA MODA ACTUAL

COMBINACIONES ELEGANTES

Una novedad de gran éxito este verano es el ensemble de encaje de cordel y warandol que lleva con un chal de forma triangular de lentejuelas.

Sombreros revueltos estilo Golliwog que parecen las garras de los cosacos, pero más lamidas, confeccionadas con pequeñísimas plumas de avestruz, que se lleva recto en la cabeza en línea horizontal sobre la frente.

El **Gran Prix de Longchamps** termina la **Grande Semaine** con un despliegue asombroso de la moda de verano y principios de Otoño. En los sombreros se vieron plumas de todos los pájaros de la creación, garza, paraíso, coq y avestruz. La nueva línea para sombreros es más grande con importantes adornos de cintas en las copas de los que tienen ala grande y toquitas altas, anchas y preciosas de terciopelo.

El grabado presenta un modelo de ensemble en paño azul con blusa de crepé de lana a cuadros azules y blancos. Lo luce la graciosa artista de cine **Elizabeth Young** y resulta muy a propósito para viaje. La chaqueta está forrada de lanilla blanca teniendo como distintivo especial las hombreras en forma de capa, forradas también de blanco.

SOMBREROS MASCULINOS

Entre los muchos sombreros originales que se fabrican para los hombres este verano hay uno hecho de celuloide, que está garantizado contra la absorción de rayos solares, su forro es de corcho, que sirve también para preservar del calor.

Para los conductores de automóviles se ha diseñado un sombrero de «sport». Consta de una copa de metal con visera de paja que se puede mover en la dirección que se quiera.

Para los días lluviosos y de viento hay otro que tiene agarraderas alrededor del ala.

Para usar con frac y traje de etiqueta está el clásico sombrero de copa alta pero con la particularidad de que ahora tiene el ala cuadrada.

Pero el modelo que más llama la atención es el tipo de pagoda. Se ha diseñado especialmente para climas tropicales; consta de una serie de alas de corcho superpuestas que dejan espacio entre ellas para la ventilación; son triangualares y arrolladas en forma de templo chino en las puntas.

Hay también sombreros luminosos que sirven de linterna a sus dueños en los parajes oscuros y sombreros radios en los cuales se puede inscrutar un aparato receptor.

En general, se ve que la tendencia predominante de los sombrereros ha sido huir de la forma común del viejo sombrero que desde hace muchos años tiende a igualar en la calle la cabeza de todos los elegantes del sexo menos bello.

CONSEJOS DE TOCADOR

La mujer moderna conoce la importancia de la higiene así como lo agradable que resultan los gratos olores.

En esta época de calor que tanto sentimos, el sudor provoca olores especiales que se pueden evitar fácilmente si después del baño se usa la crema **Neo-lor** que neutraliza el olor desagradable de la transpiración y le ofrece un buen olor a la piel que persistirá todo el día.

Esta crema se encuentra de venta en las principales tiendas de perfumería, así como en las farmacias.

NOTAS DE PARIS

La historia se repite y en los asuntos de modas más que en otros al cabo de muchos años se renueva surgiendo con persistente regularidad apareciendo cada vez completamente nueva.

En ese capítulo dice que el negro ocupa un puesto en la gloria multicolor del verano. Cada mes de julio, justamente cuando los días son más asfixiantes debemos sacar nuestros trajes más vaporosos, nuestros sombreros más grandes para cubrirnos con ellos del fuerte sol.

París está llevando el color negro para todas las ocasiones. El traje negro hace lucir más encantadora a la mujer quemada por el sol. Parece prestar vida a la piel bronceada.

Esta temporada se va usando el satín como verdadera novedad. Es la tela llamada a hacer importante papel para fines de verano y principio de otoño. Se están viendo modelos de satín para vestidos de calle, de tarde y de noche. Por el día se verá más en color negro y por la noche en variados colores; siendo los tonos oscuros los que predominan.

El tono verde de los pinos azules casi negros, que se encuentran en las telas de oriente así como los ricos tonos del Carmelita.

Ahora mismo, para un día muy caluroso hay modelitos preciosos de tul cuya transparencia les presta una apariencia de frescura encantadora.

VIRTUD

¿Has visto el prodigio? La carne de cera,
La entraña de fuego. ¿Cómo puede ser
Que la hoguera crezca dentro de la cera
Sin llegarla nunca ni a reblandecer?

¿Qué magos de bronce dieron el milagro
De esta resistencia tenaz y feroz?
¿Qué pasiá amasaron para el caso magro
Los dedos sutiles y fuertes de Dios?

¡Ah! yo tiemblo toda pensando en un día
Se ablande de golpe la cera fatal,
Apagad, oh dioses, la llama sombría.
¡Transformad en piedra mi cera carnal!

Juana de Ibarbourou

MENU DEL DIA

Almuerzo	Comida
Cocktail Dubonet.	Grape fruit.
Huevos con menudos.	Sopa de tapioca.
Cangrejos con salsa tártara.	Frituras de crema.
Arroz con carne de puerco.	Pollo asado en cazuela
Ensalada de quimbombó.	Ensalada de frutas.
Pastel de manzana.	Helado de guanábana.

RECETAS DE COCINA

Flan de sesos

Se necesita una pechuga de gallina cocinada y blanda, una cabeza de sesos salcochada, ocho huevos, un litro de leche y una latica de petit-pois. La pechuga de gallina se pica en la máquina y la cabeza de sesos en pedazos chicos, se baten las ocho claras como para merengue, se les unen las yemas, los sesos, la pechuga de gallina, la leche y la latica de petit-pois escurridos. todo se une bien, se sazona con sal, pimienta y nuez moscada se echa en un molde y se cocina en baño maría poniéndole casi en seguida una tapa con brasas encima.

Se sirve con salsa de tomates o con salsa mayonesa. Se come caliente si es con salsa de tomates y fría si es con salsa mayonesa.

M. R. de FONTANILLS

Los asturianos irán cantando el Himno de sus entusiasmos al torneo Stadium "Tropical"

No sólo constituirá un enorme éxito económico, sino que en lo moral habrá de elevarse a la cumbre de los prestigios, ya que lo propulsaran todas las clases sociales republicanas

Ya faltan pocos días para el festival que se celebrará en el Stadium «Cerveza Tropical» el domingo día 23 de este mes de julio a beneficio del Sanatorio en el Monte Naranco en Oviedo.

El entusiasmo para esta fiesta es indescriptible; de todas partes llegan voces de alientos a la Comisión, las que se traducen en peticiones de localidades, y es tan grande el número y es tan sucesiva la petición que puede decirse que en ese día va a ser poca la glorieta y los terrenos del Stadium para la enorme muchedumbre que ha de concurrir a esta fiesta cuyos fondos son para tan loable y humanitario fin.

Los Comisionados, los Presidentes de Clubs y la Sección de Propaganda que presagiaron el triunfo lo vislumbran ya y cabe esperarlo de la cooperación tan entusiasta y desinteresada que se ha prestado para esta fiesta que será una fiesta cumbre.

Concurrir a esta fiesta es contribuir a un noble fin y laborar para lo futuro, allí esperan la Sección de Propaganda, la Comisión Pro-Sanatorio en Asturias y finalmente el Centro Asturiano que con la recaudación dará término a la obra mayor que se ha hecho después de la fundación de la Casa de Asturias de Cuba.

LA GANADERIA DE GALICIA Y LA AURORA DE SOMOZAS

Este cable fué acordado enviárselo a dicho señor por acuerdo de la Junta Directiva Ordinaria, celebrada por esta sociedad «La Aurora de Somozas», el día 11 de los corrientes, el cable a la letra dice así:

D. Leandro Pita Romero, Diputado a Cortes, Madrid.

(Congreso de Diputados)

Sociedad Gallega, «La Aurora de Somozas», acordó adherirse a la protesta de ganaderos gallegos. Rogamos a usted continúe luchando no se lleve a la práctica tratado ruinoso para Galicia.

Juan Durán, Presidente.

¿POR QUE la fuerza motriz de una planta de servicio público ES PREFERIBLE?

ARGUMENTO Nro. 2

LEA EL PROXIMO

COSTO

Al determinar el verdadero costo de generación de fuerza motriz, concurren inevitablemente diversos factores, algunos de los cuales no siempre se toman en consideración.

Hay GASTOS FIJOS, tales como Intereses, Depreciación, Seguros e Impuestos y hay GASTOS DE OPERACION, esto es, de Combustible, Lubricante, Mano de Obra, Reparaciones e Imprevistos. Frecuentemente los Gastos Fijos constituyen el factor predominante al calcular el costo por unidad de energía producida. Y existen, por último, gastos que pudiéramos llamar intangibles, tales como los originados por un servicio inadecuado e ineficiente.

Nuestro Servicio simplifica grandemente el proceso de fabricación, facilitando una mejor supervisión y control de la industria, pues condensa en una sola cuenta, todos los diversos capítulos de gastos arriba mencionados.

Cía. Cubana de Electricidad
A las Ordenes del Público

SOCIEDADES ESPAÑOLAS

FELICITACION A LOS DEL SURGIDERO POR EL C. CASTELLANO

Es para los directivos de las delegaciones de Batabanó y del Surgidero por su notable labor

En la Junta Directiva celebrada la noche del 17 de los corrientes, conocíose del informe elevado por el señor Presidente de la Sección de Propaganda, relacionado con las actividades que viene desarrollando la Delegación de Batabanó y Surgidero, que en los últimos tiempos ha añadido setenta y siete nuevos asociados a los que ya tenía la Delegación, dando nuevos impulsos y aumentos a aquel sector de las actividades sociales.

Con vista de ésto y teniendo en cuenta que el señor Basilio Zorrilla Zorrilla, prestigiosa figura de la localidad que ostenta el cargo de Delegado del Centro Castellano, y que ha sido el iniciador y fomentador de la Delegación que en el escaso tiempo de un año y medio, alcanza la cifra de trescientos noventa y ocho asociados, se acordó felicitarle muy cordialmente, testimoniándole el mejor aprecio de la Junta Directiva y el reconocimiento de cuantos integran el Centro Castellano, por sus grandes entusiasmos, por su labor en pro de la causa y por el desinteresado trabajo que viene desarrollando de contínuo.

JUNTAS DIRECTIVAS

CENTRO ASTURIANO su Junta Directiva celebrará sesión, hoy, viernes a las ocho y media de la noche.

VIVERO Y SU COMARCA; celebrará Junta Directiva, hoy, viernes a las ocho y media de la noche, en el Centro Gallego.

HIJOS DEL AYUNTAMIENTO DE CERDIDO, celebrarán, mañana día 22 Junta General, a las ocho y media de la noche, en el local social, Villegas 99.

CLUB PILONES, celebrará Junta General, hoy viernes, día 21 del actual, a las ocho y media de la noche, en el Centro Asturiano.

NATURALES DE EL FRANCO, celebrarán Junta General hoy, viernes día 21 del actual, a las ocho y media de la noche, en el Centro Asturiano.

SOCIEDAD CASTRILLON, celebrará Junta General hoy, día 21, viernes, a las ocho y media de la noche en el Centro Asturiano.

CLUB TINETENSE, celebrará Junta General, hoy viernes día 21 del actual, a las ocho y media de la noche, en el Centro Asturiano.

UNION PILOÑESA, celebrara Junta General, hoy viernes, día 21 del actual, a las ocho y media de la noche, en el Centro Asturiano.

VILLAVICIOSA Y COLUNGA; celebrará Junta Directiva extraordinaria, hoy, día 21 del actual ,a las ocho y media de la noche.

LAS LABORES EN LA «BIEN APARECIDA»

Esta Asociación, celebró su sesión reglamentaria en la noche de ayer tratándose asuntos de gran interés para los Asociados: La comisión de Propaganda, tiene en estudio proyectos de gran importancia desarrollados por su Presidente secundado por el competentísimo Secretario señor Juan Pons. La Comisión de Sanidad ha presentado también a la Junta de Gobierno, proyectos de atenciones para los Asociados, que serán de gran beneficio para éstos: La Comisión de Hacienda e Intereses Generales, está demostrando gran actividad en su cometido notándose en la Junta de Gobierno, gran satisfacción por los éxitos obtenidos.

Están de plácemes los socios de «La Bien Aparecida» por el auge y prestigio que está alcanzando esta Asociación muy especialmente en su Casa de Salud, donde sus Asociados, son tan bien atendidos por su cuerpo Facultativo.

BAILE INAUGURAL EN EL «CERRO SOCIAL»

Mucha expectación ha despertado el baile del Cerro Social Club, del próximo sábado, día 22.

Tendrá efecto en su local social de Cerro número 572-A., de 9 a 4 a. m.

Como hemos venido anunciando desde hace días, existe gran entusiasmo entre el elemento bailador, para asistir al baile que celebra el día 22 del actual, el Cerro Social Club.

En los bailes que celebra el Cerro Social, no queda ni uno de los concurrentes sin divertirse, la numerosa cantidad de damitas que asisten a sus bailes, el gusto artístico de los organizadores derrochado en el adorno de los salones, que siempre ha estado a cargo de uno de los mejores jardines, el jardín «La Flor de Marianao», la selección de las orquestas que los amenizan y la atención solícita de sus directivos para con los asistentes, es la causa principal de los éxitos alcanzados en los anteriores.

Asistirán muchas parejas de distintas sociedades de esta Capital, las que han sido invitadas por la Directiva de esta simpática institución.

La parte musical, como ya hemos dicho, estará a cargo de la orquesta de Antonio María Romeu, el mago de las teclas, y el septeto Jóvenes del Cayo, y la orquesta de jazz, Jiménez Rebollar, la cual tiene a su cargo la presentación de un atrayente «show».

GRANDIOSO FESTIVAL DE LOS DEPENDIENTES DE VIVERES

Para el día 13 de agosto está señalado el gran festival de la Unión de Dependientes de Víveres al Detalle, en todos los jardines de la cervecería La Tropical.

Esta fiesta se organiza para recabar fondos para la Sección de Beneficencia de la mencionada colectividad.

Habrá grandes atractivos esa tarde en La Tropical, y las damas obtendrán valiosos regalos, habiendo también mucha abundancia de cerveza.

Las orquestas de Antonio María Romeu, Belisario López, La Sonora Matancera, los Hermanos Martínez, el septeto Invasora Habanera y el Quinteto Barcalés, harán las delicias de los bailadores.

Viene laborando activamente por el éxito de esta fiesta, una Comisión que integran los señores Gerardo Cocheso, Modesto Gándara, Alfredo Méndez, Honorato Pin Pin y Manuel Ferreira.

GRAN ENTUSIASMO PARA LA VERBENA DEL CTRO. GALLEGO

Todos los sectores donosos en su alegría verbenera van a gozar de horas encantadras

En víspera de celebrar la Verbena de San Juan, es enorme el entusiasmo que existe por asistir a este grandioso festival; el cual se destaca por la gran cantidad de sorpresa que nos tienen reservados sus organizadores.

En anteriores crónicas hemos hablado del Barrio Internacional, hoy nos toca hablar del Barrio Cubano.

Este maravilloso Barrio estará instalado en el salón de las aulas y llamará la atención por su típico adorno, para el que se están agotando todos los conocimientos criollos.

Una hermosa guardarraya natural adornará su entrada. En su interior no faltará la vivienda común de nuestro país: El Bohío Cubano, rústico y rodeado de un bonito palmar y maravilloso platanal, en donde podremos saborear el delicioso café carretero.

La luz será tenue y así tendremos la impresión de que se trata de un festival en una casa de campo.

La música será genuinamente criolla no faltando ni el maravilloso son ni el acompasado danzón. Belisario López y la Sonora Matancera serán los encargados de ejecutarla.

El precio de la entrada para esta Verbena será solamente de Sesenta centavos teniendo derecho a todos los salones.

POR LOS SOCIOS ANTIGUOS

Animada por el éxito de la función que hace poco celebró en el Teatro Nacional, cuyos productos tuvieron la noble finalidad de constituir un fondo especial para ocurrir a situaciones excepcionales de socios muy antiguos que se ven imposibilitados de poder pagar la cuota social, la Sección de Bellas Artes de la Sociedad galáica, que preside el titular señor José Bermúdez Nieto está preparando con todo entusiasmo otra función con el mismo objeto que la anterior, en la seguridad de que la colonia gallega, siempre humanitaria y patriótica, ha de prestarle, esta vez también, todo el calor y el apoyo que merece tan plausible empeño.

Al efecto, todas estas noches vienen concurriendo al local de la Academia los numerosos elementos que componen las organizaciones artísticas de la Sección, entregándose con gran entusiasmo y actividad a ensayar los selectos números que han de llenar el programa.

El Cuadro de Declamación, que dirige el aplaudido actor señor Rieta ha dado comienzo a los ensayos de la preciosa zarzuela de costumbres montañosas, titulada «María de los Angeles», del maestro Chapí. Alternando con esta obra, ensaya también la graciosísima comedia «Los Pantalones», original de M. Barranco, la cual se pondrá en la Velada que con motivo del reparto de premios se celebrará proximamente, debutando en ella varias señoritas alumnas del plantel «Concepción Arenal». Los demás conjuntos artísticos, bajo la dirección del maestro Rey, también preparan cuidadosamente los números que se les asignaron en el programa, el cual ha de satisfacer, seguramente, los gustos de los más exigentes.

Como se vé, la Sección de Bellas Artes no es un organismo pasivo e inerte como algunos pudieran creer, que cuando la enseñanza artística que le está encomendada, con las expansiones honestas y recreativas del espíritu, labora por el prestigio del Centro Gallego, famoso en los albores de su fundación y aun en distintas etapas de su historia, por el entusiasmo conque ha cultivado el arte en todas sus manifestaciones.

HOY HERMOSA FIESTA EN REPRESENTANTES COMERCIO

En la noche de hoy han de quedar plenamente confirmados una vez más, las simpatías y el arraigo con que cuentan en todos los sectores sociales los actos auspiciado por esta prestigiosa entidad; máxime tratándose de una fiesta que interesa muy especialmente a la juventud alegre y bailadora de esta ciudad.

Suman varios centenares las invitaciones distribuidas, lo que permite augurar fundadamente que esta noche serán insuficientes los amplios salones sociales para contener tanta y selecta concurrencia, especialmente de gentiles y bellas damas y damiselas.

Pálidos resultan los epítetos con que ponderar la calidad y el ritmo de la orquesta y el sexteto que han sido contratados para deleite de jóvenes y ancianos, ya que siempre logran superar su labor anterior, cosa dificilísima por cierto.

Son muchos y agradables los obsequios que han de ser donados a las legiones de simpáticas damitas que pondrán en el ambiente una nota de alegría y regocijo.

LOS NACIMIENTOS EN LAS HIJAS DE GALICIA

En el Sanatorio «Concepción Arenal» practicó ayer dos operaciones el doctor Emilio García Tuduri, teniendo de ayudante al doctor Diego Suárez Villasuso; y en la sala de maternidad, de la que es competente Jefe el notable tocólogo doctor Alfredo Alvarez, dieron a luz dos asociadas, naciendo una hembra y un varón

El total de consultas evacuadas ascendió a 285, y la atención facultativa de urgencia alcanzó a 31 visitas a domicilio.

Salieron dadas de alta: María Fernández, Manuela Sotolongo, Salma Mctar, Umberina Fernández, Aracelia Peñalver, Consuelo Requejo y Estrella López.

Ingresaron: Encarnación Díaz, Violeta Valdés, María López y Elena Fernández.

M.E.C.D. 2016

UN Cepillo de Dientes GASTADO no puede limpiar bien

COMPRESE UN Pro-phy-lac-tic

RECOMENDADO POR LOS DENTISTAS DESDE HACE 40 AÑOS

JUVENIN
LO ULTIMO Y MAS PERFECTO PARA LAS CANAS

Movimiento de Pasajeros

BARCOS QUE SE ESPERAN

JULIO 21.
Turrialba de Tela; Cuyamapa de Boston; Florida de Tampa; Cefalu de New Orleans.

JULIO 22.
Sierra Ventana de Veracruz; Oriente de Veracruz; Orizaba de New York; Santa Lucía de San Francisco; Santa María de Valparaíso.

JULIO 23.
Peten de New York.

PUERTO

Llegaron en el Munargo 25 exilados.— Procedente de Miami llegó el vapor americano Munargo que trajo carga general 33 pasajeros con destino a la Habana, y 157 turistas en tránsito.

Como se había anunciado, en este vapor llegaron 25 exilados cubanos de los que estaban residiendo en Miami.

Estos jóvenes, a su llegada a la Habana, declararon que ellos se mantienen dentro de su ideología de sangre, y que por tanto si aceptaban los hechos que ahora se están desarrollando en Cuba, era con las reservas del caso.

Numerosos familiares y amigos esperaron a los que llegaron que son Mario Valdés, Fernando Leiva Ramírez, Angel Lanza, Saul Arcover, Antonio Alfaro, Manuel Rivero, Luis Alonso Miguel M. Magriñat, Victor Manuel Ignacio Arjona, Antonio Rodríguez, Manuel Larrubia, Manuel Ortiz, José Zapatero, Pedro del Frey, Reynaldo López, Mario Escalona, Jorge López, Gaspar García, Miguel Pérez, Rubén Ortiz, Narciso Rodríguez, Luis Rodríguez, Horacio Estrada y Marcos Rodríguez.

Entre los pasajeros en tránsito figura el también exilado Antonio Martínez quien próximamente volverá a la Habana, con otro grupo de exilados.

El señor Federico Morales, y un grupo de ex exilados acudieron también a recibirlos. Otros pasajeros llegados en el Munargo fueron la esposa del Cónsul de Cuba en Miami señora Eulalia de Domínguez, e hija, Clara Saenz, Rita Horgan el comerciante italiano Antonio Zammarano.

Falleció un pasajero del Peten.— Procedente de Cristóbal llegó el vapor americano Peten, que trajo 9 pasajeros para la Habana, y conduce 6 mil racimos de plátanos, 10 mil cajas de caja y 12 tortugas vivas, así como 75 pasajeros en tránsito para New York.

Pocas horas antes de entrar el Peten en la Habana, falleció a bordo el pasajero Martín Romanoff, de años de edad, natural de los EE. UU. y de profesión químico, y cuyo fallecimiento fué debido a una afección de origen interno patológico.

El cadáver será llevado a New York para ser inhumado.

Para la Habana llegaron en este vapor Gladis Wolf y su hermana Ruth, Luis Porter y familia Winona Hart y otros.

Entre los de tránsito figuran casi todos los que ya cruzaron en ese barco en su viaje de New York a Colón.

El Cristóbal Colón.— Los señores García y Díaz, consignatarios en la Habana, de la Trasatlántica española, han recibido informes de que el transatlántico Cristóbal Colón, llegó a New York, procedente de la Habana, y en Ruta a España.

Rosendo.—El vigilante 29 de la Policía del Puerto, arrestó a Robert Hart Gómez, vecino de Jesús María 90, por que promovió un fuerte escándalo.

El Reglamento de la Policía.—El Capitán del Puerto señor Miguel Angel González ha aprobado ya el Reglamento interior para la Policía del Puerto, el que seguidamente será puesto en vigor determinando que el Capitán del Cuerpo César Ureña, ocupa el total mando de las fuerzas, permaneciendo el Capitán Ortiz Cidal para la alta dirección.

También el Capitán del Puerto señor González, implantará horas durante el día para hacer funcionar la Academia para la propia policía del Puerto.

Attachets peruanos.— En el vapor Santa María de la Grace Line, llegaron el señor Ernesto Ayulo Parodi, Attachet de la Legación del Perú en Londres, y el señor Rodrigo Grade y señora ex-Representante y Attachet del Perú en Francia.

Otros pasajeros son el ingeniero de la All American Cable, Mr. P. F. Bartlett y señora y el algodonero Hérbert Kurt y señora.

Por los ómnibus

OMNIBUS DE CAMAGUEY
MACK No. 7
Turno de 8 p. m.

Para la salida de este Mack sacaron boletos los siguientes señores viajeros: Mery y Yolanda Pérez Riera a Camagüey, Abundio y Oscar García a Ciego de Avila, Padre Trabadelo a Matanzas, Dr. José M. de los Reyes a Victoria de las Tunas, señora Mercedes Vidal de Travieso y su hija Mercedes Travieso a Camagüey, Antonio Borrejo a esa misma ciudad; Blanca Monte a Santiago de Cuba, Dr. Besa Jefe Local de Sanidad a Camagüey, y Eugenio Peñón de regreso a Bayamo.

MACK No. 9
Turno de 5 a. m.

Tomaron boletines para el turno de las cinco a. m. a Santiago de Cuba, Manuel Morales y Charles Chaucen, Juan Prieto, Manuela y Josefa Castellanos y su hermano Manolo; para Bayamo, Dr. Rafael Bernal y Héctor Torres; a Holguín Rafael Maso y señora y señor Santi Esteban, para Camagüey, Angel González, Manuel Peix, Domingo Valdés, Sara Arará Agreda y Gastón Maya, a Florida Angélica Calderón y hermano, a Ciego de Avila, Bernardino Vila y Joaquín Collado; a Santa Clara, Pedro Aragón; a la Esperanza, Enrique Guzmán y para Matanzas Angélico Rodríguez, Manuela Crespo e hijos y Ramón Menéndez.

MACK No. 14
Turno de 7.30 a. m.

Viajan en el ómnibus de las 7 y 30 a. m. Arturo Monez a Cabalguán, José Mata y señora a Coliseo, Manuel Fernández a Cabaiguán, Arturo Martínez a Santa Clara, Pascual Guerra a Placetas, Genaro Zayas, al Perico, señora de Cárdenas e hija María de Cárdenas a la Esperanza, Marcelino Bravo e hija a Cabaiguán, Manuel García a Ciego de Avila, Alberto Hera a Ciego de Avila, y el padre Teodoro Sandoval a Placetas.

MACK No. 4
Turno de 12.30 p. m.

Para el Mack del medio día tomaron asientos Henry Eap a Ciego de Avila, Filiberto Brito y señora a Jatibonico, señor Maristany a Santa Clara, Mariana Brunet y Teodora, Rafael a Majagua, Representante Acosta a Santa Clara, Delio Gutiérrez a Camagüey, Agustín Iturbe a Camagüey, Nicolás Arias señora y Mery Arias a Cienfuegos, y la señorita Gloria López G. a Camagüey.

Por la vía aérea

PASAJEROS LLEGADOS DEL INTERIOR

El Expreso Aéreo Regular «Guantánamo-Habana» número N. M.-5 al mando del pelito Manolo Quevedo, copiloto F. Salgarela, llegó al aeropuerto General Machado procedente del interior a las 12.15 p. m. con los pasajeros siguientes:

De Camagüey: W. H. Float y de Santiago: A. C. Motthews, Mrs. de Motthews, doctor Portuondo Hardy, Carlos Falla y Julia S. de Falla.

En este mismo avión se registró durante la travesía el siguiente movimiento de pasajeros:

De Santiago para Manzanillo: Joaquín Guerrero.

PASAJEROS QUE SALIERON PARA EL INTERIOR

El Expreso Aéreo Regular «Habana Guantánamo» número N. M.-4 al mando del piloto Shier, copiloto A. del Regato, salió del aeropuerto General Machado, para el interior a las 7.30 a. m. con los siguientes pasajeros.

Para Camagüey: Joaquín Barbero y Julio Barbero; para Santiago: Romelio Ortiz; y para Guantánamo: Julián García y Zoila R. de García.

PASAJEROS LLEGADOS DE MIAMI

Procedente de Miami llegó a los muelles del Arsenal, de la Pan American Airways a las 10.79 a. m. el hidroavión NC-80-V al mando del piloto Edwin C. Musik, con los pasajeros siguientes:

Henry V. Mayer, Sam A. James, Virginia G. Knight, Virginia S. Griffin, Thomas M. Griffin, Bernardino Tenreiro, Antonio Tenreiro, Keith B. Anderson, y Olive A. Anderson.

PASAJEROS QUE SALIERON PARA MIAMI

Con destino a Miami salió de los muelles del Arsenal a las 2.58 p. m. el hidroavión NC-80-V al mando del piloto Edwin C. Musik, conduciendo a los siguientes pasajeros:

Edward H. Benn, Erwin S. Elliott, Theodore Lynch, Roscoe I. Dunten, Jefe divisional del Caribe de la Pan American Airways; María D. de Lynch, Robert A. Lynch, Teresa M. Vda. de Hernández, José Ortiz Valdés y Miguel Amengual.

Crónica Habanera

(Viene de la Pág. SIETE)

DEL CASINO ESPAÑOL

Se celebró ayer tarde, en el balneario del Casino Español en la playa de Marianao, la junta de señoras y señoritas, convocada por la señora Estela B. de Cañal, gentil esposa del presidente del Casino, señor Alfredo Cañal.

En dicha junta quedó constituído el comité de damas que ha de cooperar en la organización de un festival que ofrecerá el Casino Español, el sábado veintiséis del próximo mes de Agosto, en su balneario de la playa de Marianao.

Las entradas para este festival valen dos pesos las de caballeros, y cuarenta centavos las de damas.

El comité ha quedado formado por las siguientes damas: Presidenta, señora Estela B. de Cañal; Vices, Marquesa de Tiedra y señora María Teresa Escarrás de Casares; Tesorera, señora Pilar Trías de Ibáñez; Secretaria, señora Isolina Cuervo de Fernández Viñas; Vocales: señoras María Alonso de Arenas, María Z. de Castro, Josefina Alonso de Calvo Vizoso, Dolores Baxter de Martí, Panchita Delgado de Fernández, Conchita Viñas de Roldán y las señoritas Silvia Durañona y Estrellita Cueto.

Entre la concurrencia que asistió a este acto se encontraban además de las mencionadas las siguientes:

Señoras: Sabina Echeguren de Pardias, Mercedes Valdés Gallol de Ibáñez, Rosario Mas de Urioste, María Teresa Muñoz de Arnao, Duce Brillas de Heria, Enriqueta Planas de la Moneda.

Dolores Iturmendi de Soler, Fidela Hernández, Nena Magriñá de Simó, la interesante Conchita Muñoz, Hilda Lanier de Lanier, Pilar H. de Carrera, Amanda G. de López, Rosario Díaz de Calonge, Aurelia Pérez de Escalera, Canduca R. de Gou, Aurelia Pérez de Escobar.

Carmela Gato de Cruz, Conchita Gato de del Valle, Elena C. de Yáñez, Alicia Alday de García, Herminia N. de Larcada, Marcela del Haro de Coll, señora Viuda de Chaple, Luisa Le-Voci de la Torre, Isabel R. de Digón, Carmen Pérez de Peón, Cristina F. de Aedo, Emerita Marrero de Salas, Eulalia M. de Pérez, Avelina G. de Pérez Barro.

Filomena H. de Copado, Lelia P. de Villate de Chiner, Marina Comas de Carcas, Cuca García de Díaz Granda, Blanca Contenegro de Gardano, Carmela Suárez Llata.

Señoritas: Freddy Calonge, Dulce y Mercy Heria, María Herminia Alvarez Fuentes, «Merite» García, Olga Agusti, Margot Soler, Margot Blanco, Margot Pérez Barro, Gardenia Escalera, Sarita Estrada, María Luisa Rodríguez, Beatriz y Carmen Sofía García Benítez.

Nené Cueto, Gloria Siberio, Lily de la Moneda, Mariita Planas, Renée Caso, «Chichia» Rey, Candita Bernaza, Zenaida Lavastida, Hilda Urioste, Adelina Guau, María, Amada y Evangelina G. Faced, Bebita y Gloria Restoy.

Ela Chaple, Josefina y María Antonia de Pedro, Luísa y Esperanza Iglesias, Cuca Rodríguez, Carmita Lorenzo, Enid Pantoja, «Fely» Digón, Conchita Roldán Viñas, Zaida Chiner, Estrella Naranjo, Ada Arnao, Idalia Cou, Hilda y Alicia Dovo...

Los preparativos para el citado festival comenzarán en breve.

Y ya que hablamos del Casino, diremos que para el próximo domingo 23, en el Balneario de la Playa de Marianao, de cinco y media a nueve p. m., se verificará un té bailable.

BODA

En la residencia de la novia se celebrará esta tarde, en la intimidad, la boda de la gentil señorita Estela Orúe y Armas con el señor Cesareo González.

Serán testigos, por parte de la novia: los señores José Leicea y Marina y Bernardo Pardiaz y López.

Por el novio: los señores Ricardo Rivón y Rafael Valle y Corrales.

Edel FARRES

En la Terminal, anoche

EN EL EXPRESO LIMITADO

Embarcaron rumbo al interior entre otros los señores Benjamín Pardo y señora; Oscar Martínez Oller, Manuel Zayas y Eduardo Rabell hacia Santiago de Cuba; Eustaquio Mirabal y señora para Camagüey; Antonio Gallardo, Jesús Delgado, Gerardo Gutiérrez Aldama y Evelio Landa rumbo a Ciego de Avila; Manuel Ortega y Carlos Novoa para Santo Domingo, Daniel Velasco y José A. Armas hacia Matanzas; Salvador Ferrer y señora para Bayamo; Pablo Domínguez y señora; Gabriel Diéguez y Fernando Vargas rumbo a Colón.

Y el representante a la Cámara señor Elio Alvarez en dirección a Santa Clara.

EL TREN DE SANTA CLARA

Llegó a su hora con los siguientes pasajeros: señores David Pedroso y señora de Camagüey; Alfonso Arboláez y señora, Miguel Cabrera y José L. Sánchez Ruiz, de Santa Clara; Pedro León y Arturo Lendián de Sagua la Grande; Jacinto Reyes y Emilio Benavides de Colón; doctor Manuel Castro de Trinidad; Julio R. Pérez de Caibarién; Gaspar Roselló de Cruces; Mr. and Mrs. David H. Brown de Remedios; César Lavín y señora; José L. Fortuny y Andrés Boffil procedentes de Nuevitas.

JOVEN DESAPARECIDA

Balbina León Bernal, vecina de Angeles 76, dió cuenta a la policía que su hija Inés de 19 años, salió de su casa para ir a visitar a una amiga, pero como no ha regresado teme le pueda haber ocurrido alguna desgracia.

Antonio Mesa recibió la herida mortal estando de espaldas a su agresor y en el mismo plano

Así dijeron los peritos ayer, en el juicio oral. Se notó algo extraño en cuanto a las huellas de bala en la guayabera de uno de los procesados. Hoy continuará el juicio a las tres

Mucho público acudió ayer a la Audiencia para presenciar la primera sesión del juicio oral de la causa instruída a Gregorio Brito y a Celedonio Cardentey, sobre quienes pesa la acusación de ser autores de la muerte a tiros del Administrador del Central Mercedita, Adolfo Mesa, en el Callejón de la Paz, en la carretera de Melena del Sur a Güines, el 12 de octubre del pasado año.

El acto comenzó pasadas las tres de la tarde ante Tribunal de cinco Magistrados, dado el propósito anunciado por el Ministerio Fiscal en el júicio comenzado la pasada semana y que se anuló, de pedir cadena perpetua o pena de muerte, por asesinato, en vez de catorce años, ocho meses y un día de reclusión, por homicidio, fundado en que del informe de los médicos forenses que practicaron la autopsia y de la prueba testifical, aparece que la víctima, Mesa, recibió uno de los disparos por la espalda y que los encausados le dispararon por la espalda, también.

Dichos cinco magistrados son los doctores Ricardo R. Duval, Presidente del Tribunal; Enrique J. Guiral; Guillermo de Montagú; Juan Manuel Macías y Miguel A. Zaldívar; de Secretario funge el Oficial de Sala José Francisco Arteaga y en el Ministerio Fiscal el doctor José Valiente. Acusador particular es el doctor Ramiro F. Moris, que actúa a nombre de la viuda de Mesa y defensores los doctores Gerardo de Villiers, que aboga por Brito y Vito M. Candia, que insta por Cardentey.

Tras la lectura de las conclusiones de las parte—las del Ministerio Fiscal, a pesar del referido anunciado propósito continúan siendo por homicidio y en el trámite oportuno, o sea al elevarlas a definitivas, puede ratificarlas o modificarlas—se pasó a la prueba de confesión de los procesados.

Gregorio Brito expuso que está afiliado al Partido Conservador, sin que la circunstancia de ser Mesa liberal haya sido causa de que se convirtieran en enemigos a pesar de haberlo dejado Mesa cesante en su puesto del Central Mercedita.

Describe el hecho diciendo que el 12 de octubre, yendo él, a caballo, por la carretera se cruzó con Mesa el que iba también a caballo y que, al parecer, molesto porque lo hubieran nombrado Presidente de un Colegio electoral en el que estaba interesado, lo acometió con los puños duramente, haciendo uso del revólver y disparando contra él Mesa, alcanzando el proyectil la guayabera y camisa que llevaba, por lo que se vió en la necesidad de repeler la agresión, no sin que interviniera para separarlos, Esteban Fernández.

Cardentey expuso que no intervino en los hechos, habiendo llegado al lugar cuando terminaban. A pesar de ser contrario a Mesa en política, aseguró sostener con él las mejores relaciones de amistad.

Acusó el procesado a la Policía de Melena del Sur de haberlo maltratado y de existir en aquel entonces una situación de violencia insostenible.

El Tribunal, de acuerdo todas las partes altera el orden de la prueba y comienza por la pericial médica, a cargo de los doctores A. Montes y C. Garcés, que practicaron la autopsia al cadáver de Mesa y de los doctores M. A. Barreras, J. Fernández y M. Sosa.

Son interrogados primeramente los doctores del Monte y Garcés; llegando a la conclusión de que Mesa murió a consecuencia de hemorragia interna y de que recibió ambos proyectiles estando completamente de espaldas a su agresor.

El doctor Barreras, que fué preguntado por el doctor Duval, está conforme con los doctores Montes y Garcés.

Pasaron, después, a informar los peritos en balística, capitán Aniceto Sosa y teniente Joaquín Demestre, ambos del Ejército Nacional y los Peritos Sastres, J. Vázquez y R. Rosete.

Los señores Sosa y Demestre exponen que las huellas por ellos observadas en dichas prendas de vestir, son, al parecer, de proyectil de arma de fuego, pero que se presenta ante ellos un caso raro dado que la guayabera tiene las dos huellas, la de entrada y salida y la camisa no tiene más que la de entrada.

Comparecieron a continuación los peritos Químicos, que son la doctora María Cepero y el doctor A. Basarrate, los que se limitaron a ratificar su informe que obra en el sumario.

La última prueba practicada ayer fué de los peritos herradores, M. Poyo y R. Llanes, los que disertaron sobre el lugar del cuello donde resultó herido el caballo que montaba Mesa, el que recibió un proyectil en la tabla derecha de dicho miembro, sin orificio de salida de detrás a delante, hasta muy cerca de la oreja. El caballo no murió y estiman los peritos que el jinete no pudo haber producido el disparo.

Hoy, a las tres de la tarde, seguirá el juicio.

EL AZUCARERO MR. WALKER EXPONE SU OPINION SOBRE EL PROYECTO DE CUOTAS

Mr. George T. Walker, productor americano de azúcar de Cuba, y miembro de la Corporación Exportadora Nacional de Azúcar, ha dirigido el siguiente expresivo cablegrama al doctor John L. Coulter, de la Comisión de Tarifas de los Estados Unidos y Presidente de la Conferencia de Washington:

«Yo no puedo creer absolutamente las noticias de prensa sobre las relaciones entre nosotros y Cuba respecto al azúcar. Estando en Nueva York en mayo, tres distintas juntas directivas de refinadores locales me dijeron que no se opondrían a la cuota de azúcar blanca de Cuba, de 500 mil toneladas, si se les podía asegurar que ese sería el límite máximo. Aunque Cuba debe reconocer y considerar la excepcionalmente grande cosecha de remolacha actualmente en pie, yo deseo evidenciarle en la forma más amistosa que la fijación de cuotas para crudos y refinados de Cuba, de aproximadamente 1.500.000 toneladas largas de crudos, de las cuales sólo 115.000 toneladas serían de azúcar blanca, no puede tener otro efecto que la ruina económica de Cuba y la pérdida de prestigio en la América Latina hasta límites

Una "quincena industrial" de propaganda se establecerá en el mes de septiembre próximo

Será destinada a hacer las ventajas de los productos de Cuba y a favorecer su consumo con preferencia a similares del extranjero. La exposición y Congreso industrial cubanos

Conjuntamente con la Feria-Exposición Industrial se celebrará un Congreso de esa índole en el cual habrán de tratarse asuntos de positivo interés relacionados con el desenvolvimiento industrial en el país. De igual modo, y aprovechándose la oportunidad de la realización de la Exposición y el Congreso, se instituirá la llamada «Quincena Industrial» durante la cual se llevará a cabo una activa propaganda en favor de los productos cubanos y el consumo de ellos con preferencia a sus similares los importados.

Los señores industriales que deseen participar del Certamen mencionado y no hayan reservado local todavía, pueden dirigirse a la Asociación de Industriales de Cuba, Edificio Bacardí, solicitando el espacio que necesiten para la exhibición de los productos que deseen presentar en la Feria-Exposición.

Según se aproxima la fecha en que ha de tener efecto la Feria-Exposición que la Asociación de Industriales de Cuba viene organizando desde hace varias semanas, aumentan las adhesiones a la misma con las solicitudes de local que se reciben diariamente en las oficinas de dicha Asociación.

Hasta el presente han ofrecido participar de esas justas 37 industrias de las más importantes de Cuba, esperándose que el resto de los locales que quedan disponibles del Parque de Exposiciones sean ocupados muy en breve con las peticiones que seguramente habrán de recibirse en los días que restan del presente mes.

KARIKATO
Reaparecerá Próximamente
El semanario humorístico KARIKATO, de tan brillante ejecutoria periodística nacional, ídolo del pueblo cubano, reaparecerá muy en breve.
ESPERE AL GLORIOSO
KARIKATO
M. Camío
ADMINISTRADOR

M.E.C.D. 2016

BRUSCA BAJA HA EXPERIMENTADO AYER EL MERCADO DE AZUCARES CRUDOS DE NUEVA YORK

Agradece el Comité de las Corporaciones la explicación de la C. de Comercio Cubana

Las Entidades Económicas, al mostrar su satisfacción por las explicaciones recibidas, manifiestan la esperanza de que la expresada Cámara ha de volver al seno del Comité

Transcribimos a continuación la carta que el Comité Conjunto de Corporaciones Económicas ha dirigido a la Cámara de Comercio de la República de Cuba, respondiendo a la que dicha entidad le ha dirigido:

«Señor presidente de la Cámara de Comercio de la República de Cuba. Ciudad.

Señor: En la reunión que ha celebrado hoy este Comité Conjunto de Corporaciones Económicas, se dió cuenta de la atenta comunicación que usted dirige a este organismo con fecha 19 del mes actual, explicando la actitud asumida por usted en relación con la campaña que estas clases están llevando a efecto.

Este Comité conoce la actuación de esa Cámara respecto de la petición de una amnistía fiscal y de la oposición a todo nuevo impuesto; pero aunque no se hubiese hallado en posesión de esos antecedentes, la sola presencia del delegado de esa corporación en las primeras reuniones de este organismo, era suficiente para evidenciar que ustedes apoyaban, francamente, nuestras aspiraciones.

El acuerdo que publicamos, respecto de este asunto, se limitaba a declarar que esa Cámara de Comercio había rehusado firmar nuestra alocución invitando al cierre de establecimientos y que retiró su representación de este Comité Conjunto, pero como algunas entidades del interior se dirigieron a ustedes expresando su adhesión—adhesión que, seguramente era motivada por ese acuerdo del cierre—consideramos también conveniente agregar la indicación de esas adhesiones no debían dirigirse a una corporación que no estaba conforme con tal medida.

Como la resolución de cerrar los establecimientos y acudir a la Cámara de Representantes es, precisamente, la que ha concedido verdadero vigor y mayor eficacia a nuestra campaña y usted declara, en su citado escrito, que disiente de ese acuerdo «por estimar que podrían producirse hechos desagradables para las clases mercantiles, las cuales no debían exponerse a tales contingencias», este Comité considera necesario manifestar que la angustiosa situación en que se encuentran las clases económicas imponía la adopción de ese acuerdo, sin temores ni vacilaciones y aún con el riesgo de sufrir las contingencias y los hechos desagradables que usted señala. Así lo entendieron todas las demás corporaciones que, con la única y lamentable excepción de esa Cámara de Comercio, apoyaron y recomendaron la resolución mencionada.

La amable y espontánea explicación que usted nos ofrece, ha sido vivamente agradecida, por este Comité Conjunto, al cual satisface conocer que el hecho de que, aunque esa Cámara de Comercio rehusó aceptar el referido acuerdo, no desiste de continuar protestando de los nuevos impuestos ni de gestionar la amnistía fiscal y la tregua para el pago de tributos; cuya aclaración permite confiar en que esa corporación volverá al seno de este Comité Conjunto para laborar al lado de las demás entidades representativas de intereses comerciales e industriales, en la seguridad de que será muy bien recibida.

De usted atentamente,

Por el Comité de Corporaciones Económicas, — (f.) **Víctor G. Mendoza, Presidente».**

Aumentan las adhesiones a la campaña emprendida contra el proyecto de nuevos tributos

El Comité Conjunto constituído por las Corporaciones Económicas, está laborando, animado de entusiasmo, por la amnistía fiscal y tregua para el pago de impuestos

El Comité Conjunto de Corporaciones Económicas se reunió ayer en la Asociación de Comerciantes de la Habana, para continuar tratando de las gestiones que realiza dicho organismo en favor de una amnistía fiscal y tregua para el pago de tributos, así como en contra de la creación de nuevos impuestos.

Presidió el señor Víctor G. Mendoza, que actualmente ocupa la presidencia de la Asociación de Comerciantes de la Habana y concurrieron numerosos representantes de estas entidades, que vienen manteniendo un contacto diario para que no decaiga un solo instante la vigorosa campaña que ha merecido la adhesión de los industriales y comerciantes de toda la República.

Se dió cuenta de las nuevas adhesiones recibidas entre las cuales figuran las de la Cámara de Comercio de Santa Clara, Cámara de Comercio del Partido Judicial de Güines y Unión Nacional de Empresarios de Cines y Teatros, expresada esta última, personalmente, por su degelado doctor Herminio Rodríguez, quien prometió el apoyo necesario para la labor de divulgación o propaganda que se considere conveniente.

El señor Rafael Palacios explicó, detalladamente, la entrevista celebrada con el señor presidente de la Cámara de Representantes, de quien se recibió la promesa de escuchar las aspiraciones de las clases económicas y consideró beneficioso establecer una relación directa con los organismos oficiales que tienen a su cargo el estudio de las modificaciones tributarias, para que, sin lugar a erróneas interpretaciones, pueda conocerse el motivo y razón fundamental que existe para solicitar una amnistía fiscal, una tregua para el pago de tributos y un alto en la labor de crear más cargas tributarias.

El Comité consideró detenidamente estas indicaciones y, por unanimidad, adoptó el acuerdo de conceder un amplio voto de confianza a la Comisión ya nombrada, integrada por los señores Víctor G. Mendoza, Rafael Palacios, Alfredo O. Ceberio, Tomás Gutiérrez Alea y Roberto de Guardiola, para que, dentro de la finalidad que se persigue y del espíritu que anima la campaña que las corporaciones económicas sostienen, realice los trabajos que satisfagan estas aspiraciones.

El Comité Conjunto conoció la comunicación que dirige al mismo la Cámara de Comercio de la República de Cuba, explicando su actitud con motivo de la adopción del acuerdo sobre el cierre de establecimientos y manifestación que acudió a la Cámara de Representantes, adoptándose la resolución de aceptar las manifestaciones que tal escrito contiene, al cual se ha respondido con la comunicación que publicamos separadamente.

La Comisión que tiene el voto de confianza para actuar en este asunto, se reunirá hoy, a las diez de la mañana, en la Asociación de Comerciantes de la Habana, para acordar un plan completo de acción conjunta.

Los delegados de las corporaciones económicas que de una manera tan entusiasta apoyan este movimiento, continuarán reuniéndose, no sólo para conocer los trabajos efectuados, sino también para no perder el contacto que se estima indispensable en beneficio de esa gestión.

PRECIOS DE LOS FRUTOS CUBANOS EN NEW YORK

La Sección de Fomento y Expansión Comercial de la Secretaría de Agricultura, Comercio y Trabajo ha recibido con fecha 20 del corriente, del Jefe de su Oficina Agrícola-Mercantil establecida en New York el siguiente cable:

«Ayer se subastaron 412 huacales piñas, las marcas «Cubanita Palacios», «Leader», «Pride of Cuba G. M», «Pride of Cuba», huacales de 24 de dos pesos cuarenticinco a dos pesos cincuenta; huacal de 30 a un peso ochenta y cinco; huacal de 36 a un peso cincuenta; la marca «Carmen», huacal de 24 a dos pesos; huacal de 30 a un peso cincuenta. Temperatura muy calurosa. Temperatura favorable al mercado, temperatura anunciada mucho calor».

Los precios más flojos, a pesar de la poca cantidad subastada, los frutos nacionales siguen pesando en el mercado y es la causa de los bajos precios.

Habana, julio 20 de 1933.

COTIZACIONES DE BANCOS

	Julio	20.
National City	35½	36½
Chase Nat. Bank	32	33
Guaranty Trust Co.	321	325
Banker Trust Co.	65¼	66¼
Irving Trust Co.	22¼	23
First Nat. Bank	1500	1530
Royal Bank	168	178

MERCADO DE ALGODON

Enero	11.03
Marzo	11.10
Mayo	11.30
Julio	10.38
Octubre	10.72
Diciembre	10.93

COTIZACION DE LA PLATA

Flojo estuvo el mercado de la plata acuñada.

Compradores a 2.3/16 por ciento descuento.

Vendedores a 2.1/16 por 100 idem.

Omnibus de Camagüey

Coches Pullman "MACK"

HABANA-CAMAGUEY-SANTIAGO DE CUBA

Itinerario fijo e inalterable

Salen todos los días de frente al hotel Saratoga. (Prado y Dragones)

A las 5 a. m. directo a Santiago.
A las 7.30 a. m. hasta Camagüey.
A las 12.30 p. m., directo a Santiago.
A las 8 p. m. hasta Santiago, combinación con "La Cubana"

Salida de Santiago para La Habana
A las 5 a. m. y 12.30 p. m.
De Camagüey para La Habana
A las 5 a. m., 9 a. m., 1 p. m. y 8 p. m.

Pida informes por el teléfono: M-1715
Reserve su asiento con anticipación

MERCADO DE TABACO

Siguen pasando a terceras manos importantes cantidades de quintas y segundas del treinta y uno y del treinta y dos.

Quinientos tercios, de mayor cantidad de ambas clases, comprada por la General Cigar Company a J. B. Díaz y Compañía, registraron ayer los peritos de la mencionada compañía en los almacenes de dichos vendedores.

J. Cortés y Hermanos entregaron a Sidney Rothschild, cuatrocientos tercios de las mismas clases. Pero en esta operación ha entrado mayor cantidad, siguiendo el registro hoy u otro día.

También compró y registró Mark A. Pollack, en los almacenes de Muñiz y Hermanos, doscientos tercios de quintas y segundas.

Cien tercios de permanentes de la misma procedencia, vendieron y entregaron Constantino González y Compañía a Manuel García Pulido.

Y González y Vázquez vendieron a Rogelio Cuervo, 25 tercios de Vuelta Abajo.

ENTRADAS POR CAMIONES

En camiones entraron ayer las cantidades de tercios que relacionamos a continuación:

De Pilotos, para H. Duys y Compañía: 150.

De Puerta de Golpe, para Calixto Rodríguez Mauri: 65.

De San Luis, de Pinar del Río, para H. Duys y Ca.: 153.

RECIBOS POR FERROCARRIL

Hasta las cinco de la tarde habían entrado en los patios de los ferrocarriles, las partidas de tercios y pacas siguientes:

De Cumanayagua, para Junco y Hermano: 100.

De Ranchuelo, para J. B. Díaz y Compañía: 13.

De Taguasco, para los Sindicatos Tabacaleros: 100.

ENTRADAS POR VAPORES

El vapor «La Fe» que ayer entró en puerto, procedente de los de la provincia pinareña, trajo las cantidades de tercios que siguen:

De Dimas, para Martín Dosal e Hijos: 94.

De Los Arroyos, para Calixto López y Compañía: 25.

De Puerto Esperanza, para Constantino González y Ca.: 320.

De La Fe, para las firmas siguientes:

Manuel García Pulido: 200.

Domingo Méndez y Compañía: 100.

González y Vázquez: 92.

Toraño y Compañía: 8.

Cuban Land and Leaf Tobacco: 4.

COMPRAS EN LOS CAMPOS

González y Vázquez compraron en Ovas, la vega en tercios de Gustavo Díaz.

También compraron en dicha localidad los mencionados almacenistas, otro lote a José Torga. De puntillas solamente este lote.

A Manuel Sánchez había comprado setenta tercios de tripas el exportador Mark A. Pollack.

Los mercaderes de varias firmas de esta capital han comprado cantidades de pacas en varias zonas de Las Villas. Pacas de tabaco de la nueva cosecha.

En las zonas de Vuelta Abajo también están comprando matules para pacas, los mercaderes de Trinidad y Hermano, Menéndez y Compañía, Constantino González y Compañía, etc.

Siguen también las compras en matules en todas las zonas tabacaleras de Las Villas.

LOS TOTALES EXPORTADOS

Ayer dimos los datos de las exportaciones durante el próximo pasado mes de junio. Hoy ofrecemos los totales exportados en los primeros siete días del corriente mes, según la recopilación que hemos hecho. Son las exportaciones de tabaco en rama, despalillado y ripiado:

Para España, 6.000 tercios; para Holanda, 498; para Estados Unidos del Norte, 585; para Uruguay, 406; para Alemania, 351; para Gibraltar, 139; para Canarias, 104; para Bélgica, 1 y para Canadá, 1.

De pacas, 1.208 para Estados Unidos del Norte y 30 para la Argentina.

Y de barriles, 257 para los Estados Unidos de Norte América.

MERCADO GANADERO

Entraron ayer en los patios que los ferrocarriles tienen en Luyanó cuatro casillas procedentes de Camagüey.

LOS PRECIOS EN PIE

Precios pagados por compradores en los mercados de origen:

El vacuno

En Oriente, a dos y un octavo centavos con el cinco por ciento de descuento.

En Camagüey, a dos y un octavo centavos con el cinco por ciento de descuento en la finca, y sin descuento en la ciudad.

En Las Villas, a dos y un octavo centavos con el diez por ciento de descuento.

En Pinar del Río, a dos y un octavo centavos; pero pesado y entregado en los mataderos de esta capital.

De cerda

De seis a siete y cuarto centavos.

El lanar

De dos a dos y medio centavos.

MATADERO DE LUYANO

En el Matadero de Luyanó se sacrificaron las siguientes reses:

De vacuno	72
De cerda	32
De lanar	15

Los precios que rigieron en el Matadero de Luyanó fueron:

	Cts. kilo
Vacuno, de	11 a 13
Cerda, de	21 a 32
Lanar, de	20 a 30

MATADERO INDUSTRIAL

En el Matadero Industrial se sacrificaron las siguientes reses:

De vacuno	118
De cerda	49
De lanar	30

Rigieron los siguientes precios en el Matadero Industrial:

	Cts. kilo
Vacuno, de	11 a 13
Cerda, de	21 a 32
Lanar, de	20 a 30

BOLSA DE NEW YORK

COTIZACIONES DEL CIERRE DEL DIA 20 DE JULIO, 1933

(RECIBIDAS POR EL HILO DIRECTO DE MENDOZA Y COMPAÑIA)

A		**D**		**N**	
Am. Radiator	15⅜	Del. Hudson	76⅞	Nash	21
A. Express	9⅝	Del. Lack	37	Nat Dist	74
Air Red	86	Drug Inc	48½	Nat Bisc	49
Alaska Jun	27⅛	Dupont	73	Nat Cash	19
Alleghany	5½	»PS pr e SR		Nat Dairy	25¼
A. Chem	121½	**E**		Nat P. Light	16¼
A. Chal	18¾	E. Kodak	79¼	Nat Surety	47⅞
Amer. Can	87¾	El. Auto Lit	18⅛	N. Y. Central	46¾
Am. Car. Fou.	25	El. Pow Lig	14⅝	Nevada	10⅞
Am. F. Pow	14⅞	Elec Bond	28¾	North Am.	27
Amer. Ice	12	Erie R. R.	22⅞	Norfolk	163
Amer. Int	11⅜	**F**		**O**	
Amer. Loc	27⅜	Fox Film	3⅝	Ohio Oil	13½
Am. P. Light	14⅝	F. Texas	39¼	Otis Elev	19½
Amer. Smel	34⅝	**G**		**P**	
Amer. Sugar	66½	Gen. A. Tank	38	Packard Mot	5⅝
Am. Sug. prefs.	108¼	Gen. Asphalt	18¼	Pennsylvania	34½
A. Tel and Tel.	123¾	Gen. Elec	24⅞	J. C. Penney	42
A. Tob. A.	82¼	Gen. Foods	34½	Pullman Co.	43¾
A. Tob. B.	86	Gen. Motors	29	Pub. Serv	48
Am. Water	32	Gen. Sig. Ry	40	P. Gamble	41
Am. Woolen	13¼	Gillette Saf	13¾	Pure Oil	8⅞
Anaconda	18¾	Gimbel Bros.	5⅞	Puerto Rico	39½
Atchison	69	Gold Dust.	22⅛	**R**	
At. Coast	54	Goodrich.	16⅞	Radio Corp	8½
At. Ref	25½	Goodyear	37½	R. I. Steel	19⅛
Ass. D. Goods.	15¾	G. Paige	3¾	Reynolds	46¾
Auburn Auto	58⅛	G. North	24½	Royal Dutch	34⅞
Aviat Corp	12	**H**		**S**	
Amer. Bank	22	Hershey com	60	Safeway	55
B		Homestake	247	Sears Roeb	36⅛
Baldwin	11¼	Houston Oil	11	Simmons Co.	20¾
Balt Ohio	30½	Hudson Mot	11	Soc. Vacuun.	12⅛
Bendix Av	16⅝	**I**		St Paul prefs.	14
Best Co.	26	Illi. Cent	44¼	So. Pacific	28¾
Beth Steel	36⅛	Int. R. T.	7¾	South Ry.	28¼
Borden Co.	34⅝	I. B. Mach	149	S. Brands	25⅞
Briggs	12	Int. Cement	34	S. Gas	18½
Byers A. M.	34	Int. Nickel	18½	Stan N. J.	36
C		Int Tel	16¼	Stan Oil C.	33⅛
Can. Pacif.	17	**J**		Stewart	9
Cann. Mills	31	Johns Mansv	46	Studebaker	6½
Case T. Mach	78	**K**		Sun Oil	42¼
Cerro de Pasco	30½	Kroger Groc	28¼	**T**	
Ches. Ohio	43½	Kresge S. S.	14¼	Texas Co.	22⅞
Chi. R. Isl	7	Kelvinator	10⅞	Texas Gulf	29½
Chrysler	33	Kennecot	21⅝	Timken Roll.	28
Coca Cola	98	**L**		**U**	
Comm South	4¼	Lambert	35⅞	Union Carb	41
Congoleum	22¾	Ligg Myers	89	U. Pacific	115
Cons. Cigar.	12¼	Loews Inc.	26⅞	Union Oil	18⅞
Cons. Gas	56	Loose Wiles	37½	United Corp.	11
Cons. Oil	12¼	Lorillard	21¼	U. Corp prefs	31½
Cont. Can	59	Louisv Nash	64½	U. Fruit	55
Cont. Oil	14½	Ludlum	15	U. S. Rubber	18½
Corn Prod	78	Lehman	70¼	U. S. Steel	57½
Coty Inc	6¼	Liquid	—	U. Aircraft	34¼
Cuba Co.	2½	**M**		**W**	
Cub. Amer. Sug	8	Macy H. R.	56	Warner Bros	6½
Comm Solv.	51½	May Dept	26⅜	West Union	60½
Chesapeake	43½	Mc Keesport	87	West Elec	45
Col. Fuel	11⅝	Montgomery	23½	White	24¼
Cruc Steel	30	Miss Pacific	7⅞	Woolworth	44⅛
Cons. R. Cuba	6⅞	Murray Corp	9	Wrigley	49⅝

BOLSA DE LA HABANA

COTIZACION OFICIAL

Bonos y Obligaciones

	Comp.	Vend.
República de Cuba:		
Speyer 1904	95	—
1905 Deuda Int.	55	60
1909 4½	81	86
1914, Morgan	85	97
1923 5½ Morgan	80	90
1935 (5½ por 100) O. Públicas	66½	69
1935 (5½) Obligaciones oro	63	66
1940 (5½) Azúcar	80	92
Morgan (Seriados) 5½		
G—Vence 1 julio 1934	90	—
F—Vence 1 julio 1935	83½	—
I—Vence 1 julio 1936	78	—
J—Vence 1 julio 1937	75	—
J—Vence 1 julio 1937	77	—
Aymto. de la Habana; 1a. hip.	97	—
Aymto. de la Habana; 2a. hip.	97	—
Centro Asturiano	43	—
Oriente Cubano	—	—
Territorial serie B	—	25
Cervecera	20	—
Cervecera (Obligaciones no hip)	10	—
Gas	90	—
H. Electric (Cons)	43	50
H. Electric (Obligaciones no hip)	14¼	16
Jarcia Matanzas	80	—
Metropolitana Edificio	—	—
Nueva Fábrica de Hielo	80	—
Papelera serie A	90	—
Papelera serie B	65	—
Teléfonos	65	—
Unidos	10	—
Bonos M. Unico	—	—

Acciones

	Comp.	Vend.
Baico Territorial	—	10
Territorial (benefs.)	—	—
Cervecera	15	—
F. C. Consolidados de Cuba (prefs)	5	—
Cuba R. R.	8	—
Fibras y Jarcia	13	—
H. E. Utilities Comp. prefs. 6 por 100	40	50
F. E. Utilities Comp. prefs. 5 por 100	22⅝	25
H. Electric Railway Co. preferidas	6	9
H. Electric Railway Co. comunes	1½	3
Jarcia prefs	28	40
Jarcia prefs ex dividendo en acciones	27	40
Jarcia comunes	5	—
Licorera de Cuba	4¾	8
Seguros La Mercantil	50	—
Metropolitan Auto	100	—
Naviera, prefs	15	—
Naviera, com	2	—
Nueva Fábrica de Hielo	80	—
Nueva Fábrica de Hielo beneficiarias	15	—
Perfumería, prefs	10	—
Perfumería, com	2	—
Pesca, prefs	20	—
Pesca, com	4	—
Teléfono prefs	40	—
Teléfono com	—	—
Unidos	4	5¾
Union Oil	4	6

COTIZACION A TERMINO

Bonos y Obligaciones

	Comp.	Vend.
República de Cuba:		
Speyer 5 por 100	95	100
Deuda Interior	54½	60
Speyer 4½ por 100	81	90
Morgan 5 por 100	85	98
Morgan 5½ por 100	81	85
O. P. 1945	66¼	68
Obligaciones oro	63	65½
Azúcar	80	—
Julio 1934 (G) Morgan	90	—
Julio 1935 (H) Morgan	83	—
Julio 1936 (I) Morgan	80	—
Julio 1937 (J) Morgan	76	—
Ayuntamiento, 1a.	98	—
Ayuntamiento, 2a.	98	—
Centro Asturiano	45	—
Cervecera Int	23	—
Cervecera Int. (Obligaciones no hip.)	10	—
Gas y Electricidad	94	—
H. Electric Railway Co.	43	50
H. Electric Railway Co. (Obligaciones no hipotecadas)	14	16
Jarcia Matanzas	80	—
Nueva Fábrica de Hielo	85	—
Papelera Cub. Serie A.	90	100
Papelera Cub. Serie B.	65	—
Unidos	10	—

Acciones

	Comp.	Vend.
Cervecera Int	15	—
F. C. Consolidados de Cuba (prefs)	6½	8½
Cuba Railroad, preferidas	3	—
H. E. Utilities (prefs)	40	46
H. E. Utilities (pretes)	22½	28
H. E. Railway Co. Preferidas	6¼	9
Jarcia, prefs	30	40
Jarcia prefs ex dividendo en acciones	30	40
Jarcia comunes	5	8
Licorera de Cuba	5	8
Naviera, prefs	15	—
Naviera, comunes	2	—
Nueva Fábrica de Hielo	87	—
Nueva Fábrica de Hielo benefs	17	—
Teléfono, prefs	40	—
Unidos	4	5¾
Union Oil	4	6

MERCADO DE METALES

	Julio 20.
Cobre	9⅛
Nickel	35
Plomo	4.35
Manganeso	17
Nickel	.7890ú6E
Plata	40⅛
Zinc	5.37

CASA DE CAMBIO

EL GATO NEGRO

Nuestro tipo de hoy:
Pagamos:
Onzas . . . a $20.00
Centenes . . a 6.00
Luises . . . a 5.00

SOLICITE PRECIOS DE PESETAS, FRANCOS, ETC.

CACHEIRO Y HERMANO

EL GATO NEGRO

Obispo 65. — Teléfonos A-0000 y A-7780.
Obispo y Aguiar. M-4017.— Galiano y Zanja. A-9298.

Cotizaciones

NEW YORK, julio 21. (AP.)—(Por nuestro hilo directo). La Redacción del DIARIO DE LA MARINA en New York, toma, trasmitiéndolos a la Habana, a las 12:30 a. m., los siguientes totales de las operaciones realizadas por la Bolsa de New York, en su sesión de 20 de julio de 1933:

ACCIONES

8.118,210

BONOS

$20.764,500

COTIZACION DE LA PESETA

La peseta española se cotizó al cierre del mercado a razón de

8.36.82

por dólar

COTIZACION DE LOS FRANCOS

El franco francés se cotizó ayer al cierre del mercado a por dólar

17.88

COTIZACION DE LA LIBRA ESTERLINA

La libra esterlina se cotizó ayer en el mercado local a razón de

4.74

HABANA CLEARING HOUSE

Las compensaciones de cheks entre los Bancos asociados al Habana Clearing House ascendieron en la liquidación de ayer a la suma total de

$1.395,800.97

RESPUESTA A 3 PREGUNTAS DE UN LECTOR

Un lector nos escribe rogándonos que le digamos:

1.—Qué quiere decir patrón oro y patrón plata;

2.—Por qué el gobierno de los Estados Unidos recogió o mandó entregar todo el oro que tenían los particulares;

3.—Por qué dicho gobierno procura que el dólar baje de valor, y si no se perjudica con ello.

Suponiendo que el lector necesite esas nociones elementales, vamos a contestar los más sencillamente posible estas preguntas:

1.—Patrón oro y patrón plata son sistemas monetarios por los cuales la garantía para los billetes emitidos por los bancos de emisión, la constituyen dichos metales. En otras palabras, teóricamente, el tenedor de un billete puede obtener en cambio el equivalente en oro en cualquier momento. El límite mínimo de la garantía metálica, o sea del encaje, es distinto en los distintos países con patrón plata. La garantía metálica no es la única que respalda al billete, sino que viene completada por otros valores o documentos comerciales reconocidos como absolutamente sólidos.

2.—Con esta medida el gobierno de los Estados Unidos ha querido evitar el atesoramiento, que elimina el oro de la circulación, e impide que dicho metal cumpla su función, para la cual lo destina el patrón oro, de constituír la base del crédito. La misma medida tiende a permitir que el gobierno, cuando lo considere oportuno, pueda reanudar los pagos en oro.

3.—El gobierno tiende a mantener bajo el dólar para determinar el alza de los precios y el aumento de los jornales, con la consiguiente prosperidad de los negocios y el aumento del poder de adquisición. Para aumentar este último completa las medidas económicas, como la inflación del crédito y la moneda fiduciaria, con medidas de carácter social, como la reducción de las horas del trabajo, para disminuír la desocupación. El aumento que se observa en los precios de productos agrícolas, materias primas, etc., en los Estados Unidos, no representa un aumento efectivo, pues los precios se expresan en dólar papel, que vale actualmente no más de 65 centavos oro, pues se necesita un dólar para comprar en Londres 65 centavos de oro.

Con la baja de la moneda se perjudicaría un país cuya deuda exterior, que debe pagarse en oro fuera superior a su deuda interior, y que tuviera por otros conceptos también una balanza comercial y de pagos desfavorable. Pero los Estados Unidos no se encuentran en estas condiciones.

Estos datos son necesariamente elementales, pues para contestar las preguntas del lector que «quiere saber», habría que escribir un tratado completo sobre materia monetaria, y de cambios. En cualquier librería nuestro lector puede encontrar un texto que le quite todas las dudas.

LA BOLSA DE LA HABANA SE HA MANIFESTADO AYER MUY QUIETA E IRREGULAR

Quieto e irregular estuvo ayer el mercado local de valores. Sostenidas las emisiones de la República, en general, pero quietas.

Los bonos de Obras Públicas 1945 siguieron declinando. Las operaciones fueron muy escasas. Flojos los valores ferroviarios y de servicios públicos.

En la cotización a término se acentuó ligeramente el descenso de los bonos de Obras Públicas 1945. Más sostenidas las acciones preferidas de los Ferrocarriles Unidos, y las acciones de compañías industriales más firmes.

La indecisión fué la característica básica del mercado, que cerró quieto y a la expectativa.

Los azucares futuros bajaron de nueve a diez puntos en todas posiciones, respecto al día 19

El mercado de costo y flete estuvo más flojo, corriendo los rumores de que se vendieron crudos de Cuba a precios de 1.59 a 1.53. Las ventas de futuros ascendieron a 126,700 ...

El mercado de azúcares crudos de New York abrió ayer con un tono sostenido, con vendedores a la base de 3.65, incluyendo crudos de Cuba y Puerto Rico, para embarque en agosto, y también de las Filipinas, para embarque en octubre-noviembre, enero-febrero y febrero-marzo. Los compradores a la base de 3.60.

Más tarde, a consecuencia de la fuerte baja registrada en la Bolsa de Futuros, el mercado de costo y flete estuvo mucho más flojo, corriendo rumores de haberse efectuado ventas de crudos de Cuba por un total de 15.000 toneladas, a precios en descenso, desde 1.59 a 1.53.

Después del cierre de la Bolsa se reportó haber comprado temprano en la mañana la refinería Arbuckle un balance de un cargamento de crudos de Cuba, consistente en 7.400 sacos, para embarque en septiembre, al precio de 1.58 costo y flete, y la refinería McCahan 1.000 toneladas de Filipinas, para embarque en octubre-noviembre, a la base de 3.62.

COTIZACION «SPOT»

La cotización «Spot» de Willett and Gray del día 19 fué 3.65.

EXISTENCIAS

Las existencias de azúcares crudos en almacenes afianzados New York ascendían ayer a 761.346 sacos, contra igual existencia el día 19.

MERCADO DE FUTUROS

Tras de abrir con baja de uno a dos puntos en todas las posiciones, el mercado de azúcares para entrega futura registró un intenso movimiento de ventas que se prolongó hasta momentos antes de cerrar la Bolsa de Azúcar. Las cotizaciones finales fueron prácticamente al mínimo del día, excepto marzo y mayo que recuperaron un punto, terminando todos los demás meses con pérdidas netas de 9 a 10 puntos.

En relación con la fuerte baja hoy ocurrida tanto en el mercado de azúcar como en el de valores y productos básicos, algunos observadores indican el descenso considerable habido en el tipo de cambio de la libra esterlina, que en los últimos momentos de la sesión estaba a $4.75, en comparación con $4.86 a que llegó a cotizarse el día 19. Las ventas ascendieron a 126.700 toneladas. Las cotizaciones fueron las siguientes:

Cierre anterior:	
Julio	1.51
Septiembre	1.55
Diciembre	1.63
Enero	1.64
Marzo	1.70-71
Mayo	1.75-76
Julio	1.79-80
Cierre:	
Julio	1.42-46
Septiembre	1.46
Diciembre	1.53
Enero	1.54
Marzo	1.60
Mayo	1.65-66
Julio	1.70

MERCADO DE REFINADO

Este mercado abrió sin cambio. Las extracciones buenas. Se anunció existir la posibilidad de obtenerse una limitada cantidad de azúcares refinados en manos de operadores y de las marcas «National», «American» y «Arbuckle», a la base de 4.55, para pronto embarque.

MERCADO DE LONDRES

Según cables recibidos por Lamborn y Cía., el mercado de azúcares de Londres estuvo sostenido, debido al cambio de la libra esterlina. Se reportó haber vendedores de crudos a la base de 1.01 libre a bordo. Había ofrecidas unas 8.000 toneladas de Cuba, para embarque en agosto, a 5-5¼ solicitando los tenedores ofertas compra en firme a 5-4½. Los refinadores ingleses se mantenían a la expectativa. Las cotizaciones de la Terminal fueron las siguientes:

Cierre anterior.	
Julio	5.1 ½
Agosto	5.4 ½
Septiembre	5.5
Octubre	5.6
Diciembre	5.8
Marzo	5.10¾
Mayo	6. ¾
Cierre:	
Julio	5.1 ½
Agosto	5.4 ½
Septiembre	5.5
Octubre	5.5 ¾
Diciembre	5.8
Marzo	5.10¾
Mayo	6. ¾

PUERTOS DEL ATLANTICO

Según Willett and Gray, el movimiento de azúcares en los puertos del Atlántico, en la semana terminada en julio 15, comparado con el de igual semana de 1932, fué el siguiente:

Semana terminada en julio	15.
Arribos	49.[illegible]
	Tons.
Derretidos	50.[illegible]
Stocks en manos de Importadores	141.[illegible]
Stocks en manos de Refinadores	202.[illegible]
Igual semana año 1932:	
	Tons.
Arribos	39.[illegible]
Derretidos	50.[illegible]
Stocks en manos de Importadores	138.[illegible]
Stocks en manos de Refinadores	135.[illegible]

EL PLAN CHADBOURNE

La casa Luis Mendoza y Cía. recibió ayer el siguiente cable de sus corresponsales en New York:

«Despachos de Londres dicen que todos los países adherido al Plan Chadbourne, excepto Cuba y Bélgica, han notificado al Consejo Internacional Azucarero que están dispuestos a prorrogar el plan por un período de tres años siempre y cuando los precios en él estipulados se consideren sobre la base oro y los gobiernos de los demás países se reunan en convención y resuelvan su actitud antes de finalizar el año actual».

FLOJA ESTUVO AYER LA PLATA NACIONAL

Estuvo flojo ayer el mercado de la plata acuñada nacional, cerrando los tipos de 2-3|16 y 2-1|16 por ciento de descuento, compradores y vendedores, respectivamente.

BAJO EL INDICE DE LOS PRECIOS EN EE. UNIDOS

NEW YORK, julio 20.

El índice de precios de artículos de primera necesidad, compilado por Moody, es 145.2 contra 148.9.

MERCADO DE CAMBIOS

Julio 20.

De baja actuaron los cambios europeos.

Quieto el cambio sobre New York.

No hubo operaciones.

COTIZACIONES

New York, vista	5/64 [illegible]
New York, cable	1/16 [illegible]
Londres, cable	4.7[illegible]
Londres, vista	4.7[illegible]
España, cable	11.9[illegible]
España, vista	11.9[illegible]
París, cable	5.8[illegible]
París, vista	5.3[illegible]
Lira, cable	7.8[illegible]
Lira, vista	7.5[illegible]
Suiza, cable	28.3[illegible]
Suiza, vista	28.2[illegible]
Bélgica, cable	20.6[illegible]
Bélgica, vista	20.4[illegible]
Alemania, cable	35.9[illegible]
Alemania vista	34.8[illegible]
Hong Kong, cable	35.9[illegible]
Hong Kong vista	35.8[illegible]
Canadá, cable	4 [illegible]
Canadá, vista	4 [illegible]
Amsterdam, cable	59.10
Amsterdam, vista	59.09
Peso Argentino	36 [illegible]

BONOS DE CUBA

Julio 20.

En Nueva York cerraron los Bonos de Cuba a los tipos que se consignan a continuación, cuyos precios se entienden más los intereses devengados hasta la fecha:

REPUBL

EL MERCADO DE LOS AZUCARES, TRAS UN ALZA DE 17 PUNTOS, ADQUIERE MAYOR FIRMEZA

La confianza ha vuelto a todos los sectores

Se vendieron los crudos a 1.67 en N. York

Recomienda continuar con el convenio azucarero para acabar con las existencias de azúcar

NEW YORK, julio 17. Por Felipe Rionda (Especial para el DIARIO DE LA MARINA. Esta semana, dicen los señores Czarnikow, Rionda y Compañía, el mercado de azúcar tuvo mayor firmeza. Se hicieron operaciones desde la paridad de 1.65 centavos, C. F., en escala ascendente, hasta 1.67, cuya cotización representa un alza de 17 puntos sobre la semana anterior. Más tarde los vendedores redujeron sus ofertas y los refinadores compraron una cantidad regular al equivalente de 1.65 cts.., costo y flete. Hay ofertas moderadas adicionales a este nivel, pero los compradores, en general, se mantienen retraídos en espera de acontecimientos. Siguiendo el curso ascendente de los crudos, ayer los refinadores subieron sus cotaciones el jueves diez puntos, a 4 centavos, haciendo lo propio los remolacheros del Oeste, a 4.50 centavos. El comercio del oeste com prendió cantidades de consideración antes de entrar en vigor el alza; pero la demanda en el Este fué algo más activa, aunque bastante buena. Basándose en varias estadísticas oficiales publicadas recientemente parece que la distribución ha disminuído algo durante junio. Las ventas este mes hasta ahora han mejorado e indudablemente continúan manteniéndose a un nivel satisfactorio. Con excepción de los lotes en reserva, casi invariablemente retenidos en esta época del año por ciertos manufactureros importantes, todavía no ha habido aumento en las existencias del comercio si los consumidores han estado comprando para cubrir sus necesidades futuras. El mercado de futuros está desanimado. Se están vendiendo algunos lotes a 5-8 1-4 C. F. (1.09 cts. L. A. B.)

COOPERACION BASE DE LA CONFIANZA

La situación mundial azucarera la resumen del siguiente modo:

La moratoria bancaria que hubo en los Estados Unidos desde el 3 al 6 de marzo, virtualmente marca el comienzo de la fecha en que este país abandonó el patrón oro. En aquella fecha el precio del azúcar era de 1.65 cts. C. F. y actualmente es de 1.65 cts. C. F., cuya cifra representa un aumento de cerca del 95 por ciento. El dolar ha sufrido una depreciación del 32 per cent. en relación al oro. Otros factores, por lo tanto, han contribuido considerablemente al aumento en el precio del azúcar. La inflación solamente no ha logrado este resultado satisfactorio, aunque sin duda ha dado el impulso. Los largos años de espera en el cambio de la situación y la baja constante de precios han tenido su punto final. La confianza ha vuelto a renovarse por el espíritu real de cooperación.

RATIFICADA LA RESTRICCION

Todas las industrias de los Estados Unidos están formulando un plan con el fin de hacer posible el crecimiento y estímulo adicional del bueno que ya se ha logrado. Factor principal, de vital importancia, es protegerse de la producción excesiva. Para mantener los precios a un nivel remunerativo es absolutamente necesario limitar la producción a las necesidades. Con respecto al azúcar, la administración reconoce perfectamente que Cuba deberá incluirse en su programa. En Washington se está discutiendo el asunto y espérase que en breve se llegará a un convenio sobre las cuotas que deberán fijarse a Cuba y a las industrias insulares y costeras.

El mismo principio de restricción de las cosechas azucareras a las necesidades mundiales ha sido presentado a la conferencia económica de Londres. Se ha reportado algún progreso, pero para hacer un convenio eficaz, en este sentido, es necesario obtener el apoyo de países altamente protegidos, como la India Británica y Rusia. La adhesión de los Estados Unidos también es esencial, pero si los productores aquí pueden llegar a un convenio entre ellos mismos, esto no sería difícil.

El mercado de Londres solo ha mostrado una reacción pasajera a la amenaza que se ha manifestado recientemente. El alza en precio, del equivalente de .88 centavos, a principios de julio, a 1.10 cts. L. A. B. Cuba, representa un aumento del 25 per cent, contra la depreciación del dolar, en relación con la libra esterlina, de 32 per cent. Según reportes, Inglaterra está a favor del plan americano de aumentar el precio de los artículos. Falta ahora lo que efectivamente se haga en Londres en este sentido. Si hubiera acción favorable que dé por resultado precios más altos allí, los precios del azúcar en este país también subirán.

Entre tanto, las existencias mundiales están disminuyendo y el convenio internacional que existe entre los principales países exportadores del mundo indica una reducción material en las cosechas de esos países. Sería bueno continuar este convenio y no dejarlo expirar al finalizar el término de cinco años, en 1935. Sin embargo, parece justo mencionar que esos países exportadores, que se encuentran favorecidos por condiciones naturales para producir azúcar barato ,no deberían obstaculizarse indebidamente, sino reconstruir el comercio internacional. El aislamiento, por medio de más bien estimularse para volver a altas barreras arancelarias y protecciones inmoderadas, ha ocasionado muchas de las dificultades económicas que el mundo ha experimentado en años recientes. Si a todas las naciones se les diera la oportunidad de comerciar en los artículos que pueden producir mejor, en breve reinarían condiciones normales.

AMENAZA DEL EXCESO EN LA PRODUCCION

«Las medidas económicas que se ponen en operación por la administración de los Estados Unidos están demostrando su valor constructivo, al mismo tiempo que se proyectan resguardos necesarios para equiparar cualquier exceso que pudiera resultar de las mismas. Como se indica arriba, la producción excesiva es una verdadera amenaza a la recuperación económica y los productores de todo el mundo harían bien en poner a un lado aspiraciones individuales exageradas, en beneficio de todos».

LOUISIANA REDUCE SUS SIEMBRAS

Según el departamento de Agricultura de Washington, en el Estado de Louisiana hay este año 199,000 acres sembrados de caña, contra 209,000 en 1932; 177,000 en 1931 y 176,000 en 1930. De los 199.000 acres cultivados este año, 177,000 se han dedicado exclusivamente para la producción de azúcar, 7,000 para la de mieles y 15,000 para semillas.

CUBA NO ESTA DISPUESTA A QUE SE PRORROGUE EL PLAN DE MR. CHADBOURNE

Comunican de Londres que, con excepción de Cuba y Bélgica, todos los demás países signatarios del plan Chadbourne han notificado al Consejo Internacional Azucarero de hallarse dispuestos a prorrogar dicho convenio tres años más, después del primero de septiembre de 1935, bajo estas dos condiciones: que los precios que figuran en el convenio sean considerados a base de oro y que los gobiernos de los otros principales países a los cuales concierne la situación azucarera mundial lleguen indispensablemente a un acuerdo de carácter internacional antes de fines del año en curso.

Una protesta del Sindicato de Estibadores

Consideran una inmoralidad que los capataces cobren una prima por dar oportunidad de trabajar

Los Sindicatos de Estibadores y Jornaleros, y de Braceros y Jornaleros de la Bahía de la Habana, han lanzado ayer un Manifiesto a los obreros del Puerto de la Habana en general, y especialmente a los Estibadores y Braceros, señalando el agio de que es objeto el trabajo, por parte de los capataces que cobran un tanto elevado a los obreros a quienes dan trabajo, lo que constituye una gran inmoralidad.

Recuerdan a su compañero que cuando las organizaciones obreras dieron fe de vida, y fueron secundadas por las demás colectividades solidariamente, fueron respetadas y alcanzaron mejoras, entre estas la Ley de Inteligencia Obrera, que si no dá los resultados que fuera de desear débese a que se viola su reglamentación por las Compañías, y se dejan incumplidas hasta las disposiciones dictadas por los señores Magistrados del Tribunal Supremo de Justicia.

Previendo que estos casos pudieran presentarse el legislador creó los inspectores que en los distintos Departamentos, tienen el deber de velar por el cumplimiento de los preceptos contenidos en el Decreto Presidencial de 8 de Julio de 1925, pero no se logra que el Presidente de la Comisión, exija la aplicación de las penalidades que señala, y de ahí que se haya defraudado la previsión del legislador y se burle a los obreros a quienes dicha Ley ampara.

Para lograr que cese tal estado de cosas hacen un llamamiento a todos los obreros de bahía, a fin de que vuelvan a nutrir las filas de los Sindicatos, y de este modo lograr el respeto y la consideración que merecieron en otros tiempos.

Firman dicho Manifiesto los señores Emilio Abreu Rodríguez y José Valladares.

Código para la industria en E. Unidos

Ha sido firmado por Roosevelt, y se refiere al ramo textil, sobre la jornada y el jornal

NEW YORK, EP.—

El primero de los códigos exigidos por el Nuevo Acto de Restauración Nacional ha sido aprobado y firmado por el Ejecutivo. Se trata del código de la industria de textiles. Esta industria, una de las más importantes del país establece, según su nuevo código, una semana de 40 horas, para sus trabajadores; establece un sueldo mínimo en las fábricas del Sur de los Estados Unidos de $12.00 por semana y de $13.00 para el Norte. Estos son los puntos sobresalientes. Otras industrias aguardaban la aprobación del código de textiles para someter el suyo. El Presidente festinó la adopción del código debido a que muchas fábricas estábanse aprovechando de las condiciones actuales para aumentar su producción, obligando a sus obreros a trabajar largos días, lo que en adelante les será prohibido. Cada violación sujeta a una fábrica a ser multada por valor de Quinientos dólares por día.

LA AMNISTIA FISCAL Y LA TREGUA PARA PAGO DE CONTRIBUCIONES

El Centro de Detallistas de Ciego de Avila ha dirigido un escrito a la Cámara de Comercio Cubana, dando a conocer sus gestiones en contra de los nuevos impuestos y expresando su completa adhesión a la campaña que vienen llevando a cabo las corporaciones para lograr la amnistía fiscal y una tregua para el pago de impuestos y contribuciones.

VALIOSA ADHESION A LA CAMPAÑA EN CONTRA DE NUEVOS TRIBUTOS

La Cámara de Comercio Cubana ha recibido de la Cámara de Comercio de Bayamo, Oriente, un escrito en que aquella corporación se adhiere a la campaña iniciada por las clases económicas contra los nuevos impuestos y en favor de una amnistía fiscal y tregua para el pago de impuestos y contribuciones.

Un apartado de seguridad en nuestras bóvedas, fácilmente accesible para usted y dándole protección a valiosos documentos le cuesta una pequeña suma.

Gustosamente se lo demostraremos.

THE BANK OF NOVA SCOTIA

O'Reilly y Cuba, Oficios 28, Ave. de Italia 63, Padre Varela 650.

Camagüey, Cienfuegos, Manzanillo y Santiago de Cuba.

Está vencida la depresión en E. Unidos

La actividad industrial, los precios y los sueldos experimentaron aumento

NEW YORK, julio 20. (EP).—Han declarado las casas de crédito Duns y Bradstreets, que la depresión está vencida. El precio del trigo en los Estados Unidos pasa ya en algunos lugares de un dólar por fanega. En diversos sectores del país han aumentado los sueldos del diez al veinte por ciento. Las fábricas de acero trabajan a más del cincuenta por ciento de su capacidad. Estas mismas fábricas se vieron trabajando el año pasado al 16 por ciento de su capacidad. Los ferrocarriles están cargando considerablemente mayor número de carros. El movimiento en el mercado de acciones la semana anterior batió todos lso records para un período de alza. 29.055.220 acciones cambiaron de manos en la Bolsa contra 3.080.549 en el mismo período del año pasado. Desde el principio de marzo el valor de las acciones registradas en la Bolsa de Nueva York aumentó en diez y nueve millones de dólares. Desde la inauguración del Presidente Roosevelt las existencias de trigo han aumentado en quinientos millones de dólares. El algodón ha tenido un aumento similar al trigo.

REBAJA A LOS EMPLEADOS PUBLICOS DE EMPRESAS PAGADAS POR PARTICULARES

Por la Ley de Bases para la ejecución del presupuesto nacional correspondiente al año 1933-34, se rebajan los sueldos de los empleados públicos, con el fin de ajustar los egresos a los ingresos durante el año económico en curso.

Como en ocasiones anteriores, y citando varios decretos que pueden servir para recomendar la petición, la Cámara de Comercio Cubana dirigió una exposición al Secretario de Hacienda, pidiendo que se haga extensiva la citada rebaja de sueldos a los empleados públicos cuyos haberes son pagados por compañías o empresas particulares, atendiendo a la difícil situación económica por que atraviesan las clases mercantiles.

El precio de los frutos de Cuba en N.Y.

No se obtiene que sean mejor pagados a causa de la gran existencia en plaza

La Sección de Fomento y Expansión Comercial de la Secretaría de Agricultura, Comercio y Trabajo, ha recibido con fecha 19 del actual, del jefe de su oficina Agrícola-Mercantil, establecida en New York, el siguiente cable:

«Subastáronse plátanos guineos procedentes de Baracoa, diecinueve mil racimos, de nueve manos al precio promedio de noventa centavos, de ocho manos al precio promedio de setenta y cinco centavos, de siete manos al precio promedio de sesenta centavos, de seis manos al precio promedio de cuarenta centavos, actualmente no se obtiene mejor precio para este producto, debido a que su calidad no es buena, en este cargamento llegó mucha cantidad este artículo clase inferior. Ayer vendiéronse en privado aguacates, huacal chico, desde cuarenta centavos hasta setenta y cinco centavos; huacal grande, desde un peso veinticinco hasta un peso setenta y cinco, actualmente no se obtiene mejor precio para este producto, debido a la poca demanda, la mucha cantidad en el mercado, la mucha cantidad de otras frutas, huacal grande de este artículo ha llegado demasiado maduro, debe evitarse remitir este artículo a un tiempo».

«Ayer se subastaron 4.214 huacales piñas procedentes de Puerto Rico, huacal de 24 desde tres pesos cincuenta hasta cuatro pesos setenta y cinco; huacal de 30 desde dos pesos hasta dos pesos noventa; huacal de 36 desde un peso treinta y cinco hasta un peso noventa».

PLAN PARA CONTROLAR LA PRODUCCION DE LA PLATA

NUEVA YORK, julio 20. — Por fuentes chinas y americanas se sabe que los productores y tenedores de plata están a punto de llegar a un acuerdo sobre un plan para controlar la producción y las ventas.

SERAN QUITADOS POR LA FUERZA LOS ANUNCIOS Y CARTELES ANTIESTETICOS

Cumplido el plazo que se ha dado, el Distrito Central tiene el propósito de utilizar la violencia para suprimir todo lo que afee la ciudad. Investigación en los almacenes de carbón

Como quiera que las advertencias enviadas en estos días a distintas entidades de la ciudad por el Jefe del Departamento de Fomento del Distrito Central, señor Evelio Govantes, acerca de carteles anunciadores atentatorios al ornato público y colocados con infracción del Reglamento vigente sobre la materia, no han sido tomadas en consideración, se pondrán en vigor los procedimientos autorizados para hacer cumplir lo dispuesto.

El señor Govantes ha cambiado impresiones sobre el particular con el Alcalde señor Izquierdo, y se ha convenido en dar un plazo determinado a las entidades a quienes se les ordena retirar anuncios impropios, para que de por sí los anulen. En caso de que la orden no se cumpla, vencido dicho plazo, se utilizarán un camión del Depósito del Distrito Central y jornaleros de esa dependencia, para quitar violentamente los anuncios instalados sin la licencia debida.

Entre las entidades afectadas por este procedimiento se encuentra el Centro Gallego, con respecto a los anuncios instalados fuera de las carteleras en los portales y frente del Teatro Nacional.

EL HOSPITAL DEL INFANCIA

Por el Alcalde se ha pasado al letrado consultor del Distrito Central, doctor José Joaquín Espino, todo el expediente relacionado con la construcción del edificio destinado a Hospital Infantil o de la Infancia, construído siendo Alcalde de la Habana el doctor Miguel Mariano Gómez, con planos de los señores Govantes y Cabarrocas, en terrenos cedidos por el Estado, en la calle C esquina a la de 29, en el Vedado.

Una entidad particular ha reclamado como suyos tales terrenos, presentando al efecto la consiguiente reclamación al Juzgado. En principio, este asunto se recomendó por el Alcalde señor Izquierdo al letrado Dr. Diego Jiménez, pero nada se hizo en firme pues ahora el Juzgado ha dictado resolución que parece reconocer el derecho de los reclamantes a mantener el pleito.

Cuando el Hospital se construyó se obtuvo previamente del Estado, la cesión de tales terrenos, que se afirmó fueron adquiridos para la prolongación de la Avenida G.

INVESTIGACIONES EN ALMACENES DE CARBON

El Jefe del Departamento de Impuestos, señor Alfonso Amenábar, de conformidad con la entrevista sostenida el martes de esta semana entre el Alcalde y una comisión de la Asociación de Almacenistas de Carbón Vegetal, ha ordenado, por inspectores a sus órdenes, una investigación para comprobar lo denunciado por los comisionados, de que en la Habana funcionan muchos almacenes de carbón sin pagar la debida contribución, con lo cual se les hace una competencia ruinosa.

Según las primeras investigaciones al respecto, los almacenes denunciados son carbonerías matriculadas como tales, pero donde no ha sido posible comprobar que se efectúen ventas al por mayor, lo que caracteriza la condicional de almacén. El hecho de tener en el establecimiento cantidad importante de un artículo cualquiera del giro por el cual se haya matriculado el contribuyente, no justifica la obligación de tributar como almacén. Es la forma de venta, al detalle o al por mayor, lo que determina el pago de contribución por tienda o por almacén.

Cuando esta investigación termine, el Departamento de Impuestos elevará informe detallado al Alcalde señor Izquierdo, para conocimiento de la realidad de este problema y, si lo estima oportuno, participarle el resultado del trabajo a la Asociación de Almacenistas de carbón vegetal.

DUPLICADO DE PLACA

Dirigió escrito ayer al Alcalde el señor Justo Valles y Coll, dueño de la casa Pruna 144, en el barrio de Luyanó, para pedir que se aclare la forma de pagar contribución esa finca, pues se han hecho dos placas para la confección de los recibos de contribución: una con el número 25737, por $108.00, y otra con el número 25809, por $180.00. Desea el señor Valles que esta situación se aclare, pues la administración lo apremia para el pago de dos recibos de contribución por la misma finca, la única que tiene.

TRASMISION DE DOMINIO

Ayer fué anotada en la Secretaría del Impuesto Territorial, esta trasmisión de dominio: la West India Oil Refining Company ha traspasado a la Standard Oil Co. of Cuba, como entidad causahabiente, dos lotes de terrenos situados en la manzana 11 del Reparto Concha, valorados en quince mil pesos.

DERRUMBE

La Primera Estación de Policía ha trasladado al Distrito Central, el acta levantada con motivo de derrumbe ocurrido el miércoles en la casa Perfecto Lorente 47, donde resultó lesionado un inquilino apellidado Alonso.

Dos peritos arquitectos del Departamento de Fomento visitarán dicha casa, para comprobar si existen peligros de nuevos derrumbes y tasar el valor de los daños causados por el ocurrido el miércoles.

EL BANCO CENTRAL DE CUBA

El Juzgado Municipal del Distrito Oeste de la Habana en juicio verbal número 6[illegible] de este año, seguido por el doctor José M. Vidaña, en nombre del Banco Central de Cuba contra el doctor Jeda[illegible] Cohen, en cobro de pesos, pide al Distrito Central informes [illegible] si dicho Banco [illegible] en la calle de Aguiar número 76.

ERARIO DEL DISTRITO CENTRAL

Recaudación del día 19: Ejercicio Corriente, $4.010.52; Ampliación de Presupuesto [illegible] Resultas, la suma de $643.65; Consejo Provincial, $574.08; Existencia en Caja: Ejercicio Corriente, $27.198.50; Resultas, $1.153.27; Consejo Provincial, la suma de $14.366.05; Presupuesto Extraordinario, $432.94; Depósitos, la suma de $83.977.32; Ampliación de Presupuesto, $732.24; Total 127 mil 860 pesos con 32 centavos.

COBROS

Por Transporte, 232.00; Cuotas ocasionales, $483.74; Espectáculos Públicos, $140.20. Multas, $18.00.

LA PATENTE DE ALCOHOLES

Se está cobrando en la taquilla correspondiente de la Tesorería del Distrito Central, el primer semestre de la patente de alcoholes, de conformidad con Ley del Congreso de la República, que hizo dicho pago en tal forma, en vez de ser anual.

Cuando termine el plazo voluntario de pago de este semestre, en la primera quincena del entrante mes de agosto, la Administración procederá a apremiar a los morosos, cobrándoles como penalidad el duplo del impuesto semestral.

CANTIDAD PARA PAGO DE PENSION

La Secretaría de Hacienda, Sección de Pensiones y Jubilaciones, ha participado ayer al Alcalde, que se ha puesto a su disposición la suma de $102.66, para pago de parte de haberes correspondientes al señor José Azoy y Fernández, como empleado del Distrito Central.

CARNICERIA CLAUSURADA

Dió cuenta ayer al Alcalde la Jefatura de la Policía Nacional, de que se había cumplido la orden de clausura dictada contra la carnicería situada en Lagueruela y Tercera.

LA RELACION DE PLUMAS DE AGUA

Con objeto de saber cuáles fincas urbanas de esta capital no pagan contribución al Distrito Central, el Alcalde ha gestionado en varias ocasiones de la Secretaría de Obras Públicas, el envío de datos acerca de los tributos por plumas de agua, para comparar la relación que se obtenga con las listas comprobatorias del Impuesto Territorial.

A la última comunicación del Alcalde sobre el particular, pidiendo autorización para que los empleados del Departamento de Impuestos del Distrito Central, señores Pedro E. García Fernández, Florentino Fuentes y Juan F. Rodríguez Soriano, examinen y obtengan los datos necesarios, en la Sección de Acueducto de dicha Secretaría, el Sr. Onetti, Secretario de Obras Públicas, ha contestado ayer, diciendo que hace un año se entregó a los señores Castillo y Amenábar, funcionarios del Distrito Central, listas completas de servicios de plumas de agua, manifestando que las mismas pueden ser utilizadas ahora por el Alcalde, en la investigación que tiene el propósito de realizar.

PAGOS DE CONTRIBUYENTES CON DEPOSITOS

Remitió al Alcalde el señor Lucas B. Pérez y Prados, un extenso escrito en que le relata cómo se ha podido conseguir del Secretario de O. Públicas, la resolución correspondiente para que los dueños de casas puedan pagar contribuciones por servicio de agua, con la aplicación de dinero depositado por los mismos para responder al resultado de expedientes administrativos, tramitados en evitación de fraudes por dicho impuesto. Expone el comunicante, que el Alcalde de la Habana pudiera hacer lo mismo en cuanto a cantidades que por cualquier motivo deban de devolverse a los propietarios, y cuya aplicación al pago de contribuciones corrientes sería de beneficio, tanto para la Administración como para los contribuyentes.

ERARIO DEL DISTRITO CENTRAL

Recaudación del día 18: Ejercicio Corriente, $4.185.37; Ampliación de Presupuesto, $1.205.63; Resultas, la suma de $472.91; Consejo de la Provincia, $615.03; Existencia en Caja, Ejercicio corriente, $23.898.24; Resultas, $943.80; Consejo Provincial, $13.791.97; Presupuesto Extraordinario, $432.94; Depósitos, $83.159.03, Ampliación de Presupuesto, la suma de $766.65. Total: $123.013.23.

Por Transporte, $45.00. Cuotas Ocasionales, $714.63; Espectáculos Públicos, $212.40. Multas, $11.00.

TRASMISIONES DE DOMINIO

La Comisión del Impuesto Territorial conoció ayer de las siguientes: Juan Acosta Espinosa vendió a María Irene y Florentina Corton López, su casa en San Anastasio número 70, en $1.200. El Juez de Primera Instancia del Oeste, a nombre de la Sociedad Terrenos Nuestra Señora del Pilar, traspasó a la Institución Benéfica Manuel Inclán, representada por el doctor Enrique Hernández Cartaya, el lote de terreno número 3 del Reparto «Pilar», con 8,170 metros cuadrados, valorado en $10.100; y el lote número 8-D, del propio Reparto, con 839 metros cuadrados, en $3.500.

DATOS PEDIDOS POR LA AUDIENCIA

La Sala de Vacaciones de la Audiencia ha pedido ayer al Alcalde, la remisión de los antecedentes administrativos necesarios para resolver los respectivos recursos presentados por los señores Abraham Cowley y Fernández Saavedra y Venancio Morales y Herrera, contra acuerdos de la Comisión del Servicio que declararon sin lugar las interpelaciones dirigidas contra resoluciones del Alcalde de la Habana que dejó cesantes en sus cargos del Distrito Central, a los citados recurrentes.

REITERACION

El Juzgado de Instrucción de la Sección Segunda de esta ciudad, en cumplimiento de exhorto del Juzgado de Instrucción de Guantánamo, reitera al Gobierno local, su petición de datos en relación con causa por estafa que se instruye en aquella localidad oriental contra el Sr. Jacinto Pedroso y Hernández.

Banco Hispano Americano

MADRID

Capital	Ptas.	100.000.000
Reserva	"	48.089.534,59
Cuentas acreedoras	"	1.229.000.000
Depósitos en custodia	"	2.218.000.000

OFICINA CENTRAL: Plaza de Canalejas 1

SUCURSALES URBANAS:

Duque de Alba, 15. — Alcalá 76.
14 de Abril — Fuencarral 82

142 Sucursales en las provincias plazas de la Península, Baleares y Canarias

M.E.C.D. 2016

SE PIDE AL GOBERNADOR BARCELO QUE CONVOQUE AL EJECUTIVO NACIONAL LIBERAL

La Conferencia del Trabajo ha adoptado recomendaciones sobre dos importantísimos problemas

Se refieren al seguro de vejez—invalidez—muerte y a la supresión de las agencias de colocaciones retribuídas. Reducción de la jornada de trabajo. Seguro a los parados

Al inaugurar sus trabajos la XVII Reunión de la Conferencia Internacional del Trabajo envió a la Conferencia Mundial de Londres un llamamiento, reclamando una acción positiva reconstructiva de la economía mundial, inspirada en el desempleo de treinta millones de hombres y en la necesidad de llegar a resultados positivos, por lo que sometía a la consideración de los gobiernos reunidos en Londres, un conjunto orgánico de medidas coherentes, para aumentar la capacidad efectiva de compra y emprender obras públicas coordinadas internacionalmente, para mover grandes masas de capitales y decidir una mayor actividad económica.

La Conferencia adoptó recomendaciones sobre dos importantes cuestiones: el seguro de vejez-invalidez-muerte y la supresión de las agencias de colocación retribuídas.

Por primera vez se planteó la discusión de la reducción de la jornada de trabajo, el seguro de paro, modalidades de descanso y relevo de equipos en las fábricas automáticas de vidrio. La Conferencia preparó para el año próximo la elaboración de reglamentaciones internacionales, al fijar los puntos sobre los cuales han de ser consultados los gobiernos.

Seguro de vejez-invalidez-muerte. Adoptó seis proyectos de convenio y una recomendación que vienen a sumarse a los convenios y recomendaciones de 1925, sobre reparación de accidentes del trabajo; y de 1927, sobre el seguro de enfermedad. Los proyectos adoptados a los seguros de vejez, invalidez y muerte respectivamente, formando cada uno dos textos aplicables, uno, a las asalariados de las empresas industriales, de las empresas comerciales y de las profesiones liberales; así como a los trabajadores a domicilio y personal del servicio doméstico; y el otro, a los asalariados de las empresas agrícolas.

Al sistema de seguro obligatorio de vejez, tendrán derecho a pensión lo más tarde, cuando hayan cumplido los asegurados 65 años.

El de invalidez, garantizará una pensión a los trabajadores incapacitados para obtener un medio de subsistencia por su trabajo remunerado convenientemente.

Los convenios sobre seguro de muerte, garantizarán una pensión a la viuda y huérfanos a la muerte del trabajador.

La Conferencia completó estos proyectos con una recomendación, preconizando que los Estados establezcan reglas generales, que la experiencia domstró como las más eficaces para dar a los regímenes obligatorios de seguro el máximo de eficacia práctica.

Y finalmente, decidió inscribir en la orden del día de la reunión de 1934, la cuestión de la conservación de los derechos de pensión para los trabajadores asegurados que se trasladen de un país a otro.

Supresión de las agencias de colocación retribuídas.—Esta medida se había recomendado ya en Washington en 1919; fué ahora llevada a un proyecto de convenio. A partir de la fecha en que entre el vigor, en un plazo de tres años serán suprimidas las agencias retribuídas con fines lucrativos. En ese plazo no podrán establecerse nuevas agencias y las que existan quedarán sometidas al control de las autoridades. Se aprobó una recomendación, invitando a los Estados a la adopción de medidas para adaptar las oficinas públicas de colocación gratuítas a las necesidades esenciales de diversas categorías de profesiones, prohibiendo los intermediarios, que por mediación de tercero pudieran obtener beneficio de ciertas actividades o labor.

Modalidades de descanso y relevo de equipos en las fábricas de vidrio automáticas.—Se planteó esta cuestión en primera discusión y se llevará a la reunión de 1934, para adoptar entonces un convenio, a cuyo efecto se enviará el debido cuestionario a los Gobiernos, para consultarlos sobre la oportunidad de adoptar convenio el año próxim.

Seguro de asistencia a los parados También se presentó en primera discusión. Se enviarán cuestionarios de consulta a los Gobiernos y figurará en la discusión de la próxima Conferencia de 1934.

Reducción de la jornada de trabajo.—Se presentó en primera discusión, pero ya en enero último había sido sometida a una Conferencia preparatoria, que se podría considerar como una primera discusión Ocasionó importantes debates y varias votaciones. La primera votación resultó triunfante la jornada de 40 horas. Se descartó un procedimiento excepcional de urgencia que habría permitido llegar a un convenio este año. Se decidió tratarlo en doble discusión. Se enviará un cuestionario a los gobiernos, sobre oportunidad de fijar esa regla; mantenimiento de los salarios; excepciones que puedan ser previstas medidas útiles de suspender la práctica de horas extraordinarias, considerando que éstas puedan aumentar el paro de obreros.

Se votaron después ciertas resoluciones, sobre diversos problemas que deben ser objeto de estudio por la Oficina Internacional del Trabajo, unos, y pidiendo su inscripción en la Orden del día de las próximas reuniones.

Cortes de Vestidos y Retazos

de las telas de mayor novedad.

PRECIOS DE REGALO.

La Casa Grande

INFORMACION POLITICA

Declaraciones del Dr. Villiers sobre la vista del recurso contra los comicios de El Perico.—Continúan las delegaciones de la Unión Nacionalista activa labor de propaganda por la Mediación.—Felicitan al Dr. Torriente.—Diversos delegados piden la reunión del Ejecutivo Municipal Progresista.—Sandalio Junco no se ha afiliado al Renovacionismo.—Notas

El recurso electoral contra los comicios de El Perico

Se encuentra concluso para fallo el recurso interpuesto por los conservadores del Perico contra los comicios celebrados en aquel término el pasado día 11; comicios de carácter complementarios, pues los anteriores habían sido anulados por el juez de primera instancia de Colón y confirmadas esas nulidades por la Audiencia

Nos encontramos ayer con el doctor Gerardo de Villiers, joven y distinguido abogado, a quien los jefes conservadores de Matanzas señores Vera Verdura y Víctor de Armas le confiaran la representación de esos recursos

Nos dijo el doctor Villiers que en la vista del recurso, celebrada el pasado martes y a la cual concurrió como letrado, aportó pruebas documentales y testificales de los motivos de nulidad que consignaba el recurso entre ellos las violencias cometidas el día de los comicios por las cuales se encuentran procesados sus autores, de filiación liberal. Agregó que de 373 electores que tiene el colegio Sur 2, que se discute, no votaron 214, cuyas cédulas él aportó al tribunal, lo que evidencia que hubo retraimiento obligado de los que ahora le entregan sus cédulas al candidato conservador; que votaron individuos ya fallecidos, que explotó un petardo en la puerta del colegio y una serie de irregularidades más que vician de nulidad el repetido colegio

Agrega el doctor Villiers en las declaraciones que nos hace, que la policía prevaliéndose de sus cargos coaccionó al electorado conservador

Y termina expresando que es digno de todo aplauso el celo de los jefes conservadores señores Vera Verdura y Víctor de Armas, siempre dispuestos a convertirse en paladines de los intereses de los términos, de sus correligionarios, tratando de mantener para su Partido las posiciones que estiman les corresponde. Ahora se verá—decimos nosotros—por el fallo del juez, si procede discutir nuevamente la Alcaldía del Perico.

Se pide a Barceló convoque al Ejecutivo Nacional Liberal

El doctor Oscar Gans Martínez, conocido abogado y político, miembro del Comité Ejecutivo municipal del Partido Liberal, nos remite copia de la carta que ha dirigido al presidente del Partido, señor José R. Barceló, en relación con la comisión designada para tomar parte en la labor mediadora y cuya carta nos ruega la publicación.

Dice el doctor Gans:

Habana, julio 17 de 1933.

Señor José R. Barceloó.

Presidente del Ejecutivo Nacional del Partido Liberal.

Ciudad.

Distinguido amigo:

He vacilado, y debo confesarlo, antes de dirigir a usted esta carta. Ni las posiciones que ocupo en el Partido, ni el relieve de mi modesta persona en la vida pública, me dan autoridad suficiente para enderezar una cariñosa protesta ante usted, contra el procedimiento recientemente empleado para la designación de representantes oficiales del Partido Liberal, junto al Honorable Embajador de los Estados Unidos de América, que viene desenvolviendo gestiones en pro de la cordialidad cubana. Sin embargo, de estas consideraciones, me he aventurado a dirigirle estas líneas, porque los principios, la historia, el programa y los procedimientos del Partido Liberal, mantenidos en todo tiempo, están efectivamente adentrados en mi conciencia y todo lo que signifique quebrantamiento de esos principios y normas, estimo que debe ser combatido por los que somos miembros de esta institución política

Por las informaciones periodísticas de esta capital he sabido que el general Faustino Guerra, el comandante Enrique Recio, el doctor Juan Antonio Vázquez Bello, el doctor Juan Rodríguez Ramírez, y el doctor Ricardo Eguilior, han celebrado recientemente una entrevista con el honorable Embajador de los Estados Unidos, quien viene realizando gestiones en pro de la cordialidad cubana y toda la prensa de la República también informa que estos distinguidos jefes del Partido concurrieron a la citada entrevista como representantes de nuestra organización política. No obstante, el Ejecutivo Nacional del Partido Liberal, que es el organismo que, de acuerdo con la Ley tiene la representación suprema del mismo, no se ha reunido ni ha adoptado acuerdo alguno propicio o contrario a las gestiones de cordialidad, ni mucho menos, designado representantes cerca del honorable Embajador de los Estados Unidos.

El general Guerra no sólo por su posición actual de jefe del Partido en la provincia de Pinar del Río, sino por su admirable historia en el liberalismo cubano, es tan acreedor al honor que significa ostentar la representación del Partido en las gestiones de cordialidad, como lo son el doctor Vázquez Bello, gobernador de Santa Clara, el comandante Enrique Recio, gobernador de Camagüey y los doctores Rodríguez Ramírez y Eguilior, representante a la Cámara y jefes de términos en las provincias de Matanzas y Oriente; pero el Partido Liberal, en todo tiempo debe someterse a las prácticas democráticas, cuyo ejercicio constante ha engrandecido a la institución a través del tiempo, y el procedimiento democrático, y aún más legal, debe ser la reunión del Ejecutivo Nacional para que si estima necesario la designación de representantes para el citado objeto, así lo acuerde. Y si se quiere, podrá citarse a dicho organismo político para que ratifique las gestiones que vienen realizando los distinguidos jefes mencionados; pero no debe dejarse pasar un día más sin que el citado Ejecutivo Nacional sea convocado a sesión.

Esperando que aceptará usted esta sugestión, que he producido en defecto de alguna solicitud en igual sentido formulada por miembros de ese Ejecutivo Nacional, aprovecho la oportunidad para reiterarme de usted con la mayor consideración atento amigo.

O. Gans y Martínez.

El Nacionalismo en marcha

De Bahía Honda

Se reunieron los nacionalistas de este término bajo la presidencia del doctor Enrique Bagaría, actuando de secretarios los señores Mario S. Durán y el señor Pablo Cepero, acordando aceptar la mediación ofrecida. Respaldar la actitud asumida por el Directorio Central de este organismo, felicitar al doctor Cosme de la Torriente por sus gestiones como representante de la Unión Nacionalista ante el señor Embajador y respaldar la designación de los señores que con él comparten los trabajos integrando las distintas comisiones.

Para poderse dar una idea del entusiasmo nacionalista en este término diremos que la comunicación enviada por esa delegación al honorable Embajador de los Estados Unidos de América está respaldada por cuatrocientas nueve firmas de vecinos afiliados a la Unión Nacionalista.

De San Diego del Valle

Los Nacionalistas de San Diego del Valle en comunicación dirigida al Directorio Central participan la aceptación de la Mediación y ofrecen entusiastas laborar en su favor.

En Jaruco

Los nacionalistas de este importante Término laboran intensamente en la organización de los barrios cuyas delegaciones no han sido constituídas aún. En la próxima semana quedarán constituídos entre otros los barrios importantísimos de Santa Cruz del Norte y San Antonio de Río Blanco del Norte, así como la delegación de la Unión Nacionalista de Hershey para la cual existe verdadero entusiasmo.

De Cueto, Oriente

El presidente de la Asociación Unión Nacionalista de Cueto da cuenta de la constitución de un barrio de aquel Municipio acompañando una extensa relación de las personas que lo integran así como una copia del telegrama cursado al señor Embajador de los Estados Unidos de América aceptando su mediación.

De Banes

Los señores Julio Puig Presidente y Tomás G. Naranjo, Secretario comunican como el anterior haberse reunido acordando la mediación y dando cuenta de haberle cursado telegrama al señor Embajador en ese sentido. También informan que por acuerdo de esa Delegación se reorganizó el Ejecutivo del mismo para dar cabida a valiosos elementos de esa localidad, resultando en definitiva electo presidente de esa delegación el doctor Juan Vicente Cárdenas prestigioso profesional de grandes simpatías en esa localidad.

En igual sentido se han manifestado distintas delegaciones del interior a cuyo efecto han cursado telegramas al señor Embajador y a la Delegación Central de A. U. N.

Actividades del Partido Progresista

Los señores Gabriel Casanovas de la Cruz, Armando Sánchez Arango, Armando de Dios Hernández, Jacinto Beato, José Toscano Díaz, Pablo Monterrey Castro, Diego Arturo Chapelín, Reinaldo Castillo Rojas, Rafael Corrons Matos, y Lorenzo R. Segura, miembros del Ejecutivo Municipal de la Habana del Partido Progresista, han solicitado del Presidente de dicho Ejecutivo, que convoque para una sesión el sábado 22 de los corrientes con la siguiente orden del día:

Moción del señor Jsoé Toscano Díaz, sobre la restitución del Ayuntamiento habanero.

De acuerdo con los Estatutos del Partido, estos señores han solicitado se convoque para esa sesión que de acceder el Presidente de dicho Comité Ejecutivo se efectuará en Muralla número 91 altos

No se ha afiliado Sandalio Junco al Renovacionismo

Para poner las cosas en su verdadero lugar en lo referente a nuestro estimado amigo el señor Sandalio Junco, quiero declarar, en mi condición de Secretario de la Comisión Provincial Municipal, del partido «Renovación Nacionalista» que el señor Junco no se ha afiliado a nuestro partido, él es amigo particular del General Asbert el cual le tiene mucha estimación, y al visitarlo en su casa, en momentos en que se celebraba una importante y entusiasta asamblea, fué el señor Junco invitado para que dirigiera la palabra a los concurrentes, y él respondiendo a carácter complaciente y con la seguridad que tiene del control de sus ideas. Por cierto que sus brillantes argumentos sugestionaron de una manera tan intensa a cuantos tuvimos el gusto de oirle que podemos asegurar, que hace tiempo no sentíamos una emoción tan espontánea y tan natural.

Tuvo el señor Junco la habilidad de producirnos una gran satisfacción al declarar que en su estudio del programa de nuestro partido, ha llegado al convencimiento de que en él, se estatuyen los procedimientos más avanzados en relación con la democracia y los altos intereses de los trabajadores.

Conste pues, el señor Sandalio Junco es hasta ahora un amigo muy estimado, muy distinguido por el general Asbert que sabe apreciar las bellas cualidades que adornan a este hombre del trabajo, que ha puesto a contribución todas sus iniciativas, todas sus energías y toda su tranquilidad en obsequio del ideal que con tanta decisión ha defendido siempre.

(f) Marco Antonio Dolz, Secretario del Comité Ejecutivo Provincial Municipal.

Política trinitaria

(De nuestro Corresponsal)

Al fin se celebraron en el Barrio de Cabagán, elecciones complementarias, que sólo afectaban a miembros de la Junta de Educación y Consejeros.

Triunfó la izquierda liberal comandada por el ex Alcalde señor Carlos Pérez que al decir de muchos se unieron a los candidatos conservadores que tenían asegurada su elección.

Ahora bien, se rumora que se trata de anular el Colegio, por haber encontrado irregularidades en el conteo de boletas.

Si prospera el recurso, seguirá este Termino sin ediles para formar Ayuntamiento.

Opina Carlos Pérez que no prosperará el recurso y que ocuparán los asientos Municipales, en primera línea sus adictos. El Partido Liberal según la votación obtenida en este barrio de Cabagán, quedará representado en el Municipio por los doce Liberales siguientes:

Jorge Brunet, José Proveyer Cantero, Pedro Luján Rodríguez, Pedro Manuel Guerra, Benito Dalmau Percomo, Domingo Bernardo González, Enrique Ferrer Alvarez, José Casadeval Penedo, Vicente Boggiano Cordero, José Zayas Rodríguez, Tomás Hernández Juviel, Humberto Leng Medero.

La minoría Conservadora representada por nueve miembros, completará el número de veintiún Concejales y se estima que las diferencias entre los Liberales, puedan dar el triunfo al Partido Conservador, obteniendo la Presidencia del Ayuntamiento el señor José Menéndez Burcet, persona que tiene mano izquierda entre tirios y troyanos.

G. F. J. Corresponsal.

Esta noche se reúnen los sargentos ortodoxos

Por este medio se cita a todos los conservadores que simpaticen con la actuación del culto y preeminente representante oriental doctor Alfredo Albanés, que representa a los conservadores ortodoxos en la oblación para un cambio de impresiones que se efectuará a las ocho de la noche del jueves día veinte en la casa calle de Peñalver número...

Se ruega la más puntual asistencia pues se han de tratar en la sesión asuntos de excepcional importancia.

Por la Comisión: Manuel V... Guillermo M. Pichardo, Juan Francisco Delane, Dr. José Cabrera, Fernando Comillas, José Hernández Urna, Camilo Maynulot, Cándido Fernández, Ramón Moreno Rodríguez, Angel Piedra.

BREVIARIO

(Por LUCILO DE LA PEÑA CRUZ)

PROMETIMOS hablar de la lentitud del Mediador Autónomo, así estimada por la «impaciencia impulsiva». Los más aludidos por el Embajador ratifican ese juicio suyo, contestando al absurdo interrogatorio de un repórter. (El linte nazo no será protocolar, pero sí inmecido).

Empecemos por fijar el valor de las palabras de que vamos a valernos. Aquí no se ha «transado» nada; no se ha transigido en árbitros —que es como debe decirse—. Surge el Mediador Autónomo, antes, en, por, sin, sobre, tras, del conflicto «sin paz y sin guerra». En el mundo hay más... más que nuestra visión doméstica de las cosas.

La suprema justicia es la que parte de la acera de enfrente. En ella estuve desde que tengo uso de razón, con respecto a los americanos. Es útil también que lo recuerde ante las posibles suspicacias circunstanciales. Al través de cientos de artículos y discursos, en debates intransigentes de la Cámara y en la repulsa absoluta a actuar como abogado de las empresas extranjeras— en ese aspecto de consecuencias económicas trágicas, que es donde se paran a pelear las verdades verdaderas de la vida— nadie de mi generación, como dios vero, me ha echado el pie de cuando del íntegro decoro se ha tratado. En la última desembarqué con dinero exclusivamente cubano a dirimir contras solas armas y al campo de las conductas traspasadas. En el Norte fundé después la Libertadora Revolucionaria, al matiz intervencionista de la Cubana. Los numerosos periodistas, estudiantes y gentes de tendencia a quienes me sumé por fin, perdieron pronto su carácter ante el nefando caudillismo. Me paré con cívica renuncia pública la Unión, desnaturalizada. Pero da en pie en todo tiempo mi ración de principios netamente revolucionaria y es la posible incoherencia en el correr de los acontecimientos lo que quiero esclarecer ante el cubano no se preocupa mucho de conducta, pero está siempre a la zaga de los que andan derechos para darle los zancajos, cuando no le da por poner delante el acero de la pala o de la pluma.

Sin embargo, los hechos no se borran: se desconocen u olvidan a veces, ni esto es dable a la humana miseria, negadora de lo ajeno y de lo propio...

APUNTES

MAÑANA, a la una de la tarde, el representante oriental, por el Partido Liberal, doctor Eladio Ramírez de León, ofrecerá un almuerzo en el hotel Nacional a los periodistas parlamentarios y políticos.

SEGUN nuestras noticias, la presidencia del Consejo Provincial de Oriente será cubierta con el señor Fernando García y Grave de Peralta. La designación se hará el próximo domingo.

EL JUEZ de Primera Instancia de Cienfuegos, ha declarado sin lugar el recurso contra los comicios municipales en seis colegios de aquella ciudad.

JOSE Emilio Obregón se encuentra de nuevo en la Habana, atendiendo a los problemas conservadores de la provincia.

Ventas fin de semana

HOY y Mañana.

- A base de significativas rebajas de precio.
- Muchos artículos.
- Muchas "gangas"
- Todos los departamentos.

Dos grandes días para usted dedicados por

La Casa Grande

Dos interesantes grupos de sombreros

Dos nuevos precios.

Los modelos diseñados pertenecen al grupo de 1.75

1.75

Sombreros de paja Sisol, Madera, Ramié, Paillassón, Panamá Papier, etc.

Modelos muy nuevos y originales.

2.25

El segundo grupo está compuesto por elegantes modelos interpretados en pajas blancas.

SEGUNDO PISO.

Elija usted pronto su modelo.

El Encanto

M.E.C.D. 2016

SECCION 9A

TELEFONOS:
Dirección. A-4151
Jefe de Redacción. . A-3205
Sección de Sports. M-7911

DIARIO DE LA MARINA

TELEFONOS:
Quejas M-7911
A. Clasificados. . . A-3333
Agencia Marianao. FO-7380

SECCION 9A

AÑO CI — ACOGIDO A LA FRANQUICIA POSTAL — HABANA, VIERNES, 21 DE JULIO DE 1933 — EL PERIODICO MAS ANTIGUO DE CUBA — PAGINA TRECE

LA ACTUALIDAD

LA MUJER ESPAÑOLA Y LA AMNISTIA

Por LEON ICHASO

Lo acaba de resolverse en España lo de la amnistía. Se pretende ringirla y aminorarla, lo cual vale a tergiversarla y desvirtuar- Se quiere excluir de ella a deter- nados elementos con lo cual se es- tablecerían privilegios injustos, irri- tes y antidemocráticos. La amnis- a significa olvido o tachadura de litos políticos. Estos se pueden bo- r, hayan sido cometidos por los la izquierda o por los de la dere- porque no envilecen ni deshon- Son delitos circunstanciales que, sada una determinada situación, eden hasta convertirse en prestigio en gloria. Es absurdo, por lo tanto ncunscribir la amnistía a tales o ales grupos políticos y excluír de a los demás.

Así lo entendieron las minorías rlamentarias españolas que firma- n la proposición del diputado, señor gora. Así lo estimó el Presidente de Federales, señor Franchy Roca e antes de aceptar la cartera de merciо, prometió gestionar la más plia amnistía política de sus com- ñeros de gabinete. Así lo han com- endido las mujeres españolas que han solicitado sin exclusión de guna clase. En nombre de ellas la ligne escritora Doña Blanca de los os y la ilustre dama Doña Clara as han dirigido a dicho diputado, or Algora la hermosa carta si- ente.

Sr. D. José Algora, diputado a rtes.

Distinguido señor de todo nuestro spetо: Las firmantes de esta carta ds dudamos de que usted recordará el nsaje que hace poco tiempo diri- mos a los altos Poderes, mensaje uyo comienzo reproducimos: «Fue- n de toda política, lejos de cuanto mifica división, que engendra odios envenena y malogra lo mejor de sotros mismos, a ruego de las mu- eres de mi amada Sevilla, presto mi z humilde a un generoso deseo de s hijas de Sevilla que acogen y ha- n suyo todas las mujeres de Espa- a..., las cuales acuden hoy a los tos Poderes del Estado en demanda de una general amnistía para los pre- os, confinados, desterrados y proce- dos por **delitos políticos**, sean cua- s fueren sus ideologías; para todos s hermanos españoles que padecen ivación de libertad temporal o per- etua».

Avalorado por más de doscientas firmas femeninas (y en la segu- dad de que, a prolongarse el plazo admisión hubieran firmado todas s españolas, en vista de las ofertas e tardiamente recibimos), una Co- isión de señoras puso en manos del fe del Estado el mensaje y los nu- merosísimos pliegos de adhesión; to- do lo cual, por orden de su excelen- ia el señor presidente de la Repú- lica fué entregado al excelentísimo ñor D. Julián Besteiro, presidente s Cortes, en cuyo poder se halla, endiente de una respuesta ansiosa- ente esperada en muchos miles de ogares españoles.

Al conocer por la Prensa el nobi- ísimo empeño de usted en pro de la mnistía, le enviamos, ante todo, uestro más efusivo aplauso y grati- ud, y sentimos reanimarse nuestra onfianza en el éxito de tan alta y ble empresa.

¿Por qué no juntar a la generosa iniciativa de usted la nuestra, inspi- ada en los mismos magnánimos sen- imientos?

¿Por qué no juntar a las numero- sísimas adhesiones que usted ha reco- gido y a las innumerables que ha de recoger el ruego ferviente de las mu- eres españolas que todas, **absoluta- mente todas**, ¡no podemos dudarlo, se unirían como un solo corazón a esta súplica, que así, mediante esta fusión, adquiriría fuerza y alcance de plebis- cito nacional?

No dudamos tampoco de que los al- tos Poderes desean pronunciar la pa- labra de perdón, en uso de la más noble, humana y excelsa prerrogati- va que pueden ejercer los poderes de la tierra.

En espera de su respuesta, queda- mos de usted muy afectuosas y adic- tas a su noble campaña».

En este noble empeño de la am- nistía las mujeres de alto rango so- cial han coincidido, como lo indica en su respuesta el señor Algora con las infelices mujeres cuyos hogares humildes se hallan bajo el efecto del dolor, de la inquietud y de la mise- ria, por tener sus familiares presos y deportados». «Yo entiendo —agrega el señor Algora— que la amnistía no admite diferenciaciones ni castas. El ámbito de su significado está por en- cima de toda la exaltación de un sentimiento generoso. Por ello, a la hora de perdonar, no cabe sino per- donarlos».

En éste, como en otros casos son los socialistas los que con cerrazón más estrecha y más intransigente se oponen a incluír en la amnistía los delitos de todos los sectores políticos. ¿Qué este exclusivismo y esta into- lerancia pugnan con las doctrinas de humanitarismo universal sin fronte- ras ni diques, de las doctrinas socia- listas? Pero concuerda muy bien con el partidarismo angosto y áspero de los Largo Caballero, de los Indalecio Prieto, de los Cordero y de los Teo- domiro Menéndez.

Gracias a ellos, quizás naufrague la hidalga amnistía que piden la mu- jer española y la opinión pública. O tal vez salga tan contrahecha y des- figurada que no la conozca nadie. No ganará con ello nada la República.

Satisfactoriamente, terminará el incidente entre España y los Estados Unidos

Los patronos españoles constituyen la Asociación Nacional de defensa

22 personas resultan heridas en un choque cerca de Badalona

Los socialistas piden que el Gobierno explique su actitud sobre el Trat. con Uruguay

BARCELONA, julio 20.—AP.—Cerca de Badalona se estrelló contra un árbol de la carretera un autobús, resultando heridas 22 personas, siete de ellas gravemente.

LOS SOCIALISTAS DESEAN CONOCER LA ACTITUD DEL GOBIERNO

MADRID, julio 20.—AP.—Los socialistas se han dirigido al ministro de Estado, Fernando de los Ríos pidiéndole que presente en el Congreso un informe completo acerca de la actitud del Gobierno respecto a la ratificación del tratado comercial entre España y el Uruguay, que tantas protestas ha suscitado en las provincias gallegas.

Convinieron en esperar hasta el miércoles de la semana próxima a causa de que el ministro de Estado se encuentra muy ocupado con muchos otros asuntos.

CORRIDA DE NOVILLOS EN MADRID

MADRID, julio 20. (AP.)—Se celebró hoy una novillada en esta capital con novillos de Murube, que resultaron reservones.

Hizo su debut el novillero mexicano «Soldado», quien tuvo una tarde desastrosa, oyendo continuas bronca del público.

Niño de la Estrella y Pazos, los otros dos novilleros que participaron en la lidia estuvieron deficientes.

Pedirá al Gobierno la clase patronal que procure lograr la nivelación presupuestal

También han acordado los patronos solicitar que por el Gobierno se restablezca la paz pública, suprimiendo los atentados terroristas, los pistoleros, paros y desórdenes

MADRID, julio 20. AP. Se ha reunido en esta capital una asamblea de la clase patronal española acordando constituir una entidad nacional que una a los patronos para la defensa de sus intereses mutuos.

La nueva asociación nacional se encargará de compilar datos sobre la actuación de los comités paritarios, a fin de pedir la supresión de los mismos en vista de que, dada la forma que tienen actualmente y las facultades que se les han conferido, realizan un grave daño a la industria española.

Piden los patronos que los comités paritarios sean sustituidos por alguna magistratura especial.

También ha acordado la asamblea patronal dirigirse al Gobierno para pedirle que realice un esfuerzo a fin de nivelar los presupuestos de la nación, los cuales en los dos años de república acusan un déficit inicial de 1.000 millones de pesetas, el cual seguramente aumentará con deuda flotante así que se liquiden.

Finalmente piden el restablecimiento de la paz pública con la supresión de los atentados terroristas y de los pistoleros, las huelgas y los desórdenes públicos.

Una señora asturiana es la primera mujer española que obtiene el título de piloto

Ante los diez mil ingenieros reunidos en la Exposición de Chicago, le fué impuesta, con solemnidad, la medalla Guggenheim al inventor del auto-giro, Juan de la Cierva

(Correspondencia especial para el DIARIO DE LA MARINA)

SEVILLA, julio.—En el barracón que tiene en Tablada el Aero Club de Andalucía, ha sido concedido el título de piloto civil a la bella y distinguida dama asturiana doña Gloria de la Cuesta. El nuevo piloto femenino tiene veintiún años, es natural de La Felguera y contrajo matrimonio en septiembre de 1931. Es la primera mujer casada, de España, que obtiene el título de piloto civil.

HOMENAJE EN CHICAGO AL INGENIERO ESPAÑOL SR. CIERVA

CHICAGO, julio.—Al ingeniero español don Juan de la Cierva y Codorniú, inventor del autogiro de su nombre, le fué impuesta la medalla Guggenheim, en presencia de 10.000 ingenieros que concurren a la Exposición.

NUEVA MEDIDA FRANCESA CONTRA LAS FRUTAS ESPAÑOLAS

PARIS, julio.—El Gobierno francés parece que ha anunciado su propósito de limitar todavía más los contingentes de frutas y hortalizas españolas que se importan en Francia.

Ante esa actitud, que contradice el reciente arreglo comercial franco-español, se han realizado gestiones diplomáticas por parte de España para tratar de evitar la reducción, porque, en caso contrario, la medida empezaría a regir en este mes y en el trimestre de verano, que es en el que mayor cantidad de frutas españolas entran en Francia.

AUDAZ ATRACO A UN BANCO

POLA DE LENA, julio.—A las siete, al entrar en las oficinas de la Sucursal del Banco de Crédito, en esta población, el director de la misma don Servando Fresno, se encontró a dos desconocidos que, con la cara tapada, le amenazaron con unas pistolas, obligándole a abrir la caja de caudales.

Los atracadores se apoderaron de 21.880 pesetas que en ella había depositadas, y una vez el dinero en su poder amordazaron a don Servando con un pañuelo impregnado de cloroformo, dándose a la fuga.

Los desconocidos abandonaron el Banco sin que nadie les haya visto.

El dinero robado había de ser enviado hoy, como todos los lunes, por un hijo del director, a la subcentral del Banco Español de Crédito de Mieres.

A las dos y media de la tarde, el señor Fresno, después de aplicarle algunas inyecciones, pudo reaccionar y prestar la declaración que dejamos dicha.

La Policía ha comenzado a practicar las oportunas diligencias para tratar de capturar a los malhechores.

De las primeras pesquisas se deduce que cuando entraron en el Banco tampoco fueron vistos por persona alguna.

LOS TAXISTAS PROTESTAN DEL SERVICIO DE AUOCARES AL MONTE DE NARANCO

OVIEDO, julio.—Los choferes de «taxis» se situaron frente al Ayuntamiento para protestar contra el servicio de autocares al monte de Naranco.

El alcalde obligó a que despejaran la plaza y después recibió una Comisión que le expuso las quejas de sus compañeros.

El gobernador estuvo en Cangas y Luanco para enterarse del estado de la huelga conservera planteada en aquellas localidades.

Las Empresas han presentado al gobernador una fórmula de arreglo.

TERRIBLE ACCIDENTE A DOS ENAMORADOS

MADRID, julio.—A última hora de la tarde Mariano Rojas Blanco, de diecinueve años de edad, cantero de profesión, y Carmen Garnallo Grimaldo, de veintitrés, dependienta de farmacia, novios, marchaban por la calle de Eloy Gonzalo, con dirección al domicilio de Carmen, en la calle de Feijóo, número 2.

Caminaban por la acera de los pares y a poco de haber entrado en la primera de dichas calles, un «auto» se les vino encima y ambos fueron derribados.

Los transeuntes que presenciaron el atropello acudieron presurosos en auxilio de los dos jóvenes, que, en el suelo, no daban señales de vida. El «auto» que se precipitó sobre ellos a buena velocidad, había pasado por sobre ambos, después de arrojarlos por el encontronazo a algunos metros de distancia.

En el automóvil causante del atropello fueron conducidos Mariano y Carmen a la Casa de Socorro, muy cercana al lugar del suceso, donde los facultativos de guardia certificaron que la señorita había dejado de existir y que el joven presentaba gravísimas lesiones, que hacían esperar un fatal desenlace.

Mariano fué trasladado desde la Casa de Socorro al Equipo Quirúrgico, donde los médicos de guardia le apreciaron diversas lesiones en distintas partes del cuerpo y fractura de la base del cráneo. Era su estado tal, que el juez no pudo tomarle declaración.

El conductor y propietario del automóvil, don Manuel Morales y López de Ayala, domiciliado en Velázquez 21, hubo de ser protegido de las iras del público que pretendió lincharlo y rodeado de varias parejas de Seguridad pudo llegar a la Comisaría del distrito, pasando luego al juzgado de guardia.

PERECEN SEPULTADOS DOS OBREROS

TARRAGONA, julio.—Cuando los obreros Francisco Asensi, de cuarenta y dos años y su hijo del mismo nombre, de diez y ocho, trabajaban en la extracción de tierra en Clot de Vallés, se desprendió un enorme bloque, bajo el cual quedaron sepultados.

Como el caballo enganchado al carro en que cargaban la tierra huyó espantado y se presentó en la casa de Francisco, la familia de éste y varios vecinos acudieron al lugar del suceso. Después de ímprobo trabajo lograron sacar de debajo de la tierra los cadáveres de las víctimas.

SE LLEVAN LOS LADRONES ALHAJAS Y MANTONES DE MANILA

CADIZ, julio.—En el domicilio de la viuda del arquitecto Romero Barredo, cuando la familia estaba ausente penetraron los ladrones y se llevaron varias alhajas y dos mantones de Manila.

Se calcula lo robado en cuarenta mil pesetas.

UN FABRICA DE CONSERVAS ANUNCIA EL CIERRE INDEFINIDO

OVIEDO, julio.—A causa de los divergencias entre los obreros sindicalistas y socialistas por cuestiones de trabajo, la Empresa Alfageme, que tiene sus instalaciones en Candás, anuncia el cierre por tiempo indefinido.

Son muchos los obreros que tenían ocupación en aquellos talleres y al cerrarse la fábrica se aumentará el número de parados con unos centenares de hombres y mujeres.

LA PESCA DE MAYO EN LAS RIAS GALLEGAS

FERROL, julio.—Según datos recogidos por la Delegación de Pesca de este litoral, durante el último mes de mayo se pescaron en las rías gallegas unas nueve mil toneladas de pescado.

El valor aproximado del producto de la pesca asciende a unos siete millones de pesetas.

Alvarez del Vayo, comisionado para ir al Gran Chaco

Presidirá la Comisión de la Liga que tratará de arreglar el conflicto boliviano-peruano

CIUDAD DE MEXICO, julio. —(Agencia Trens).—Noticias recibidas de Madrid, dan cuenta de que el señor Alvarez del Vayo, actual embajador de esa República en este país, ha sido nombrado delegado de España para que presida la Comisión de la Sociedad de Naciones que se trasladará a la región del Gran Chaco a vigilar el cumplimiento de los arreglos hechos en Ginebra con Bolivia y el Paraguay, para la suspensión de hostilidades.

Destrozados los altares de un templo

Enfermos un general y un teniente encartados en el complot de agosto último

ENFERMOS DOS ENCARTADOS POR LOS SUCESOS DE AGOSTO

MADRID, julio 20.—AP.—Dos de los encartados por la causa incoada con mottivo de los sucesos del 10 de agosto del pasado año, que recientemente se vió en la Sala Sexta del Tribunal Supremo, el general Fernández Pérez y el teniente Antonio Santa Cruz, fueron trasladados hoy desde Prisiones militares al Hospital Militar por orden de los médicos, quienes han manifestado que se encuentran enfermos como resultado del confinamiento en el establecimiento penitenciario.

Agrégase que la enfermedad de los dos encartados no ofrece gravedad.

DESTROZADOS LOS ALTARES DE UN TEMPLO

LEON, julio 20,—AP.—Comunican del pueblo de Ocero en esta provincia que unos desconocidos penetraron en la Iglesia de la localidad y destruyeron el altar, varias imágenes y objetos religiosos.

Los individuos en cuestión no fueron detenidos por ignorarse quienes puedan ser.

Cuatro bandoleros han sido detenidos después de un tiroteo, en Barcelona

BARCELONA, julio 20 (AP)—Un complot para extraerle la suma de 100.000 pesetas al acaudalado comerciante Salvador Casa Cuberta, fracasó hoy cuando la policía se presentó en el lugar indicado en sus cartas por los extorsionistas y logró capturar a cuatro de los bandidos después de un tiroteo.

Un compañero de Cuberta, que llevaba un paquete en la mano, como si llevase el dinero demandado, recibió una herida en el brazo durante el tiroteo.

Ayer quedaron en libertad los cinco americanos que estaban detenidos en Palma de Mallorca

Mediante la fianza de veinte mil pesetas para los cinco detenidos, fueron éstos libertados por las autoridades, en cumplimiento de las órdenes cursadas por el Gbno. Central

MADRID, julio 20. (AP.)—El jefe del Gobierno, señor Azaña, trasmitió hoy un cablegrama a las autoridades militares de Palma de Mallorca ordenándoles la inmediata libertad de los cinco ciudadanos norteamericanos que se encuentran detenidos en la cárcel de aquella ciudad hace más de mes y medio, sujetos a una causa militar.

El señor Azaña, en su calidad de ministro de la Guerra, dió la orden expresada después de una larga conferencia que celebró con el embajador de los Estados Unidos Claude G. Bowers.

Inmediatamente después de la entrevista, el Embajador hizo una visita al ministro de Estado, Fernando de los Ríos.

Tanto el jefe del Gobierno como el ministro de Estado, escucharon las razones que les expuso el Embajador Bowers y se aprestaron a facilitar la libertad de los presos, así como a prometer que serán juzgados rápidamente.

Aunque, según parece, los procesados por la jurisdicción militar en causas como la presente no pueden ser puestos en libertad con fianza, y así se lo expuso el auditor de guerra de Palma de Mallorca al cónsul general de los Estados Unidos en Barcelona cuando hace varios días hizo un viaje a las Baleares para gestionar la fijación de fianza para los ciudadanos norteamericanos presos, se tiene entendido que en vista de las reclamaciones del Embajador Bowers se les señalará una fianza muy pequeña.

Después de la visita al primer ministro Azaña, el Embajador Bowers se trasladó al Ministerio de Estado para dar las gracias al señor de los Ríos por el interés que se había tomado.

El ministro de Estado manifestó al embajador americano que estaba satisfecho que «tan desagradable incidente se hubiera solucionado satisfactoriamente para el representante de la nación americana», y agregó que el Gobierno hará todo lo posible por que se celebre cuanto antes el Consejo de Guerra contra los presos.

El jefe del Gobierno lamentó mucho la desafortunada publicidad que ha adquirido el asunto, especialmente en los Estados Unidos, donde se están publicando muchos artículos sobre el particular, añadiendo que la causa militar se terminará a satisfacción de los dos países.

Añadió Azaña que el Gobierno tomará un interés directo en el procedimiento militar a fin de encauzarlo hasta su terminación.

LA COLONIA AMERICANA SE CONGREGA EN LA CARCEL

PALMA DE MALLORCA, Baleares, julio 20. (AP).—Todavía no se ha anunciado la libertad de los cinco ciudadanos americanos presos en una causa militar por haber golpeado a un guardia civil.

Sin embargo, tan pronto se recibieron los despachos de Madrid informando que el ministro de la Guerra, señor Azaña, había ordenado a las autoridades militares de esta ciudad que pusieran en libertad a los presos, numerosos americanos que se encuentran en Palma de Mallorca se congregaron en los alrededores de la prisión, que está instalada en un antiguo monasterio de capuchinos, preparándose para darles una ovación y agasajarlos.

Créese que la libertad de los cinco americanos se dictará entre las cinco y las seis de la tarde.

VEINTE MIL PESETAS DE FIANZA

PALMA DE MALLORCA, julio 20. (AP).—El Juzgado militar que entiende en la causa contra los cinco ciudadanos americanos que golpearon a un guardia civil en un hotel, ha dispuesto la libertad provisional de los detenidos Mr. Fullerton y Mrs. Lockwood, señalándoles una fianza de 10,000 pesetas a cada uno, pero nada ha resuelto acerca de la libertad de los tres restantes.

Los amigos de los detenidos están haciendo gestiones con el fin de reunir las 30,000 pesetas que seguramente se les exigirán.

El juez especial recibió instrucciones cablegráficas del ministro de la Guerra, señor Azaña, en el sentido de que fijara las fianzas del caso y pusiera en libertad provisional a los detenidos. El Juzgado dispuso la libertad de los dos detenidos mencionados con la obligación de presentarse diariamente al Juzgado.

Mr. Fullerton se trasladó a un hotel y Mrs. Lockwood se dirigió a una villa próxima a esta ciudad.

El Juzgado ha retenido los pasaportes de los dos americanos libertados.

EN LIBERTAD LOS CINCO AMERICANOS DETENIDOS

PALMA DE MALLORCA, Islas Baleares, julio 20. (AP).—Los cinco americanos que habían sido encarcelados hace seis semanas por haber golpeado a un guardia civil, quedaron hoy en libertad en cumplimiento de las instrucciones trasmitidas desde Madrid por el primer ministro Azaña.

El embajador de los Estados Unidos, Claude G. Bowers, había hecho representaciones al Gobierno español con motivo de la prolongada estancia de los norteamericanos en la cárcel de esta ciudad y el cónsul general de los Estados Unidos en Barcelona, Claude Dawson, había formulado quejas en Barcelona.

Como resultado de las órdenes recibidas desde Madrid, fueron puestos primeramente en libertad Mrs. Clinton B. Lockwood, de Springfield, Massachussets, y Rutherford Fullerton, de Columbus, Ohio, mediante el depósito de fianzas de 10 mil pesetas o sea unos $1,200.

Los tres restantes, Mr. Lockwood, Edmund W. Blodgett, de Stamford, Connecticut y Roderick F. Mead, de New York, fueron más tarde libertados sin exigírseles fianza.

Dawson comunicó al embajador americano Bowers en Madrid que los tres últimos habían salido de la cárcel sin necesidad de prestar ninguna fianza, por estimar el Juzgado militar que las 20.000 pesetas exigidas a los primeros bastaban para garantizar la libertad de los cinco.

La libertad de los presos se logró en la primera entrevista celebrada por el embajador americano Bowers con el ministro de la Guerra, señor Azaña, recibiendo durante ella la promesa de que los cinco americanos quedarían en libertad.

La Ley Electoral ha sido aprobada ayer en las Cortes con un quorum muy escaso

MADRID, julio 20. (AP.)—Un puñado de diputados aprobó hoy el proyecto de ley electoral, no asistiendo a la sesión la mayoría de sus miembros.

Después se continuó la discusión de la ley de Orden Público, siendo aprobado el artículo primero.

APROBADO EL ARTICULO PRIMERO

MADRID, julio 20.—AP.—La sesión de esta tarde se suspendió después de rechazarse varias enmiedas presentadas por el diputado Balbontín al articulado segundo de la Ley de Orden Público.

El artículo primero, aprobado por la tarde, dispone el normal funcionamiento de las instituciones del estado y el libre ejercicio pacífico de los derechos individuales.

UN CRIMEN

ORENSE, julio 20. Ha ingresado en el hospital provincial de esta ciudad la joven Genovena González de 24 años, natural del pueblo de Reborde chao, Ginzo de Limia, que fué herida de un balazo en el vientre y su estado es de bastante gravedad.

El hecho fué el siguiente: pasaba con su padre la citada joven por un camino que conducía a su casa encontrándose en el mismo a los mozos del Ayuntamiento de Rolancos José Rodríguez, César Martínez y otro llamado Ramón, cuyo apellido se desconoce; paróse la joven a hablar con los dos primeros y como se retrasaba llamóla su padre, terminando la conversación, y al retirarse el Ramón díjole: «y luego conmigo no hablas», y en este momento disparóle con una pistola el tiro que la hirió gravemente en el vientre cayendo desvanecida, auxiliándola los otros mozos y su padres, que inmediatamente trataron de trasportarla a esta capital.

El agresor dióse a la fuga y en el camino se encontró con otra joven que fuera novia del mismo y le hizo dos disparos sin herirla.

También encontró a una anciana del mismo pueblo, a quien amenazó, manifestándole que si le decía a la Guardia civil que pasaba por allí, que la mataría.

MERCANCIAS EN MAL ESTADO

Por encontrarse en mal estado para el consumo, el jefe local de Sanidad de Cienfuegos, procedió hace dos días a decomisar, en distintos establecimientos de la ciudad, doscientas cuarenta libras de carne de res; veinticuatro libras de hígado; seis libras de riñones, doscientas cajas de queso marca Dutch Produc y veinticuatro litros de leche de vaca.

POSTALES ESPAÑOLAS

LOS CUENTOS DE LAS VIDAS ADMIRABLES

Por C. CABAL

II

La vida del Obispo de la gaita.

EN los caminos del Mar.

Trece años, el frailecito: hábitos blancos, talla diminuta, dulce el aspecto y plácido el color, como si fuera un fraile de juguete. Luego, profesó una vez... Luego, profesó otra vez, porque la edad le resultara escasa para que le valiera la primera. En fin, diez y siete años nada más, y hábitos blancos, corazón ingenuo, inteligencia viva y gesto digno... Y por encima de todo, la profunda ansiedad de su misión:

—Quiero ir a Filipinas...!

Y allá fué.

Aun llevaba calientes en los labios las fórmulas de su voto, y ya rumiaba en el buque las de su apostolado venidero. Eran diez y nueve frailes los que se aventuraban mar adentro, bajo las manos de Dios,—mientras que Cádiz se tapaba toda con nieblas de lontananza. Mes de Junio: mar tranquilo, horizonte brillante, cielo azul....—Sobre la extensa curvidad del agua, fosforescencia de luna. Y un ruido sordo, de pronto, y una negrura torva, de repente, y una hinchazón de agua. Los diez y nueve frailes se agarraban a su devoción mayor.

—Dios te salve, María....

Todo así!

El rumbo de la tormenta, al cabo los llevó a Río Janeiro.

Hubo que tornar al mar, hubo que encomendarse nuevamente a la ventura de Dios...—La tormenta, esta vez, fué más temible; estalló entre los marineros en motín. Todas las voces, borrachas, amenazaban y amagaban con cuchillos...La estupidez del odio dijo aún:

—¡Quemad el barco...!

Y le prendieron fuego.

Al odio siguió el terror; la tormenta de llamas cruzó el barco, que era una hoguera en el mar.—Los diez y nueve frailes se agarraban a su mayor devoción:

—Dios te salve, María....

Todo así...!

Y de repente, otro buque inglés. También marinos ingleses fueron los rebeldes encerrados y los frailes recogidos. Entre ellos, había un enfermo. Hubo de dar su nombre, en el transbordo:

—Fray Ceferino González...

Y tras de nueve meses en el mar, arribaron a Manila. Su aleluya, al pisarla, su oración:

—Dios te salve, María....

Y siempre así.

Los caminos hacia abajo.

Siempre así, y en todo así... Fray Ceferino González no salió sin embargo, de misiones, y quedó de Lector en el Colegio de Santo Tomás de Aquino. Lo fué en él de Humanidades; lo fué de Filosofía...Eran pocos sus años por entonces, pero sus intuiciones eran muchas. La cátedra, para él, significó también apostolado, y fué como senderillo hacia las intuiciones luminosas. El Rector, una vez, le halló en su celda revolviendo unos papeles. Formaban un montón; le preguntó:

—¿Y eso qué es...

—Son mis apuntes...

Se los pidió el Rector unos momentos, y los leyó con asombro. Los dió a maestros de nota para que los juzgaran con más tino, y se asombraron también. El acuerdo fué unánime enseguida:

—Es preciso publicarlos...!

Fray Ceferino se llenó de miedo; compuestos al descuido, entre sus superfluidades, faltaban muchas cosas necesarias...— Quiso oponerse y fué inútil.... Tuvo que resignarse a obedecer, y así se publicaron sus «Estudios sobre la Filosofía de Santo Tomás de Aquino». Enseñó Filosofía, y explicó Teología.... Desempeñó otros cargos importantes, de actividad y conciencia, y los rigores del clima y las asperidades del trabajo mináronle la salud. El aún soñaba con tornarse apóstol...

—Ay, la misión entre las gentes bárbaras...!

Los médicos le dijeron:

—Antes, hay que reponerse, y hay que volver a España a descansar..!

Volvió; descansar no pudo. Le hicieron Rector de Ocaña, y organizó el Museo, dió lecciones, escribió nuevos volúmenes... Pasó a Madrid, a laborar también, y el Papa le nombró Obispo.

—Santidad, —dijo alguien— quizá el P. Ceferino fuera mucho más útil a la Iglesia haciendo libros, que rigiendo Diócesis.

Pío IX replicó de pronto:

—Es que él hará las dos cosas....!

Fué consagrado en Ocaña con toda extraordinaria brillantez. Brinquiño de oro el altar; siembra de luces la iglesia; manto de rosas, el suelo... En todas las columnas del retablo se enredaba el incienso en espiral; en todas las vestiduras temblaban las pulviculas de sol. Estrellitas en las lámparas; diamantes en las vidrieras; chorros de trueno en el órgano; sangre de Dios en el cáliz....

Y la madre aldeana de rodillas, en un rinconcito oscuro, llorando sus rosarios a la Virgen.

—Dios te salve, María...

Nada más.

Lo que vio media libra de chocolate "Armada" viajando en la cartera de una dama bella y gentil.

El amor gusta de lugares silenciosos. Es silente en sus ritos. Oficia lejos de las miradas curiosas y gusta de rimar en el misterio de las soledades sin más testigos que el dulce eco de sus besos.

Paraíso propicio para el amor son los jardines del Generalife de Granada. Para amar nació la gloria de su «Patio de las Acequias», donde sus cuarenta y cinco hilos de agua, formando un arco maravilloso y fantástico, cantan con arrullos de amoríos y ofrecen el rocío de su frescura a los maceteros florecidos. Para amar nació la divina evocación del «Camino de la Cascada» donde a uno y otro lado de la ensoñadora escalera el constante despeñar del cristalino líquido arrastra en su corriente «en féretros de espuma cadáveres de rosas». Para amar nació el primoroso rincón del «Parque del Pino» sombreado por el blanco palio de las magnolias en flor. Para amar nació el delicioso Patio del «Ciprés de la Sultana», el viejo ciprés de leyenda único mudo testigo de la fascinadora belleza de la favorita cautiva. Para el amor nacieron estos jardines de novela poblados de mirtos y naranjales, para el amor que oficia lejos de las curiosas miradas, que rima en el misterio de las soledades, sin más testigos que el dulce eco de sus besos, y sin más palabras que la delicia de sus caricias.

Para evocar recuerdos gloriosos de los siglos Granada tiene su bella Catedral. Ella es todo un volumen de la historia española. Cada una de sus cosas es una página. Una página el pequeño cuadro de la virgen Popula ante el cual se dijo la primer misa al sellar España la epopeya de la reconquista. Una página la Capilla Real donde descansan los restos de Isabel y de Fernando, de Felipe el Hermoso y la desventurada Doña Juana la Loca encerrados en severos monumentos funerarios, debido a los cinceles de Florentino Dominico y Bartolomé Nordoña, y cerca de los cuales arde siempre, sin apagarse jamás, la ofrenda piadosa de un cirio. Una página la corona que durante años a sus sienes ciñó la Católica Reina. Una página el bello cofre que guardó las prendas empeñadas para la epopeya del descubrimiento; una página el espejo que tantas veces reflejó la bondad de la Reina Isabel, convertido hoy en Custodia venerable; una página el sagrado Cáliz con que el Cardenal Mendoza ofició en acción de gracias por la toma y conquista de Granada; una página el altar de campaña y la espada del Rey Fernando; y una página las llaves de la Alhambra que entregaron las manos temblorosas de Boabdil.

¡Así es Granada de romántica! ¡Así evoca sus recuerdos Granada!

NUESTROS VALORES

Desayuno «Armada»
El eterno imitado.
Cuida de las sorpresas, lector.

CHOCOLATE Armada

Regalo del Paladar

DOS CONTINENTES CONMOVIDOS POR LA MISMA EMOCION:

La odisea del cuatro vientos

Todo detalle de interés está volcado en este libro, que sale a la palestra pública como un tributo de reconocimiento a la memoria de los valerosos aviadores hispanos Barberán y Collar, dos hombres exaltados a la gloria a merced de una hazaña sin precedentes...

Los editores de «La Odisea del «Cuatro Vientos» han pasado por alto la finalidad utilitaria de una publicación, para llevar a efecto, de manera perdurable, su contribución a que sea un recuerdo perenne la hazaña y los nombres de los «ases» de la travesía Sevilla-Cuba.

El precio de esta obra—que se está imprimiendo en la editorial P. Fernández y Cía.—estará al alcance de todos los bolsillos.

MAS DE 160 PAGINAS
32 GRABADOS

¡¡PRONTO SE PONDRA A LA VENTA!!

M.E.C.D. 2016

AUSTIN vs. VINES Y PERRY VERSUS ALLISON HOY EN ROLAND GARROS

MAGNIFICO PROGRAMA BALOMPEDICO EL PROXIMO DOMINGO EN EL STADIUM CERVEZA TROPICAL

TOPICOS FUTBOLISTICOS
a cargo de PETER

—Prepáranse los clubs para el festival del domingo.
—Vestirá sus mejores galas el Stadium Cerveza Tropical.
—Tres interesantes partidos en opción a bellos trofeos.

JUVENTUD ASTURIANA ha celebrado dos prácticas esta semana. Los muchachos que entrena Fernando Rodríguez, el Zorro Viejo, quieren presentar su conjunto campeonable en tal forma de buen juego, de demuestre tre a la gran concurrencia que asistirá el próximo domingo al gran Stadium Cerveza Tropical el motivo por el cual han conquistado el gonfalón de 1933, y de paso, con una excelente performance, cargar con el trofeo donado por el Capitán Mariano Barberán.

Suponemos que algo por el estilo habrán hecho los muchachos del once de los Alacranes. Karoly Katzer, el entrenador del Deportivo Centro Gallego, es uno de los individuos de más entusiasmo por las cosas del balón redondo, y es además, una persona que cuida de su cargo. Está, pues, interesado, en que los gallegos se presenten en buena forma a fin de demostrar que ellos tienen equipo para ganar y perder, y que si este año quedaron tan bajo en el Campeonato, se debió única y exclusivamente a la mala arrancada que tuvieron.

Todos los choques de Juventud Asturiana y Deportivo Centro Gallego han sido revestidos siempre de un gran interés por parte de los aficionados, y en esta ocasión en que lucharán por un trofeo de un valor incalculable, ya podrá suponer el lector aficionado, lo que harán esos equipos en el campo de juego por ganar y llevárselo para su vitrina.

Lo mismo se puede decir del match que celebrarán los teams del Fortuna y los leones del Iberia. Estos últimos optarán por la Copa donada por el Teniente Joaquín Collar, la que tienen gran interés en ganar los iberistas para guardarla como su más preciado trofeo, y ponerlo al lado del balón que en horas de regocijo popular firmaron esos héroes de la aviación española para la sociedad que preside el buen amigo Manuel Vila Otero. Y como los entusiastas señores del alto mando iberista, gustan de acompañar la acción al pensamiento, han escriturado a Héctor y a su hermano, dos de los valores que más han destacado entre los jugadores novatos este año, para reforzar su once.

El Iberia ha sido uno de los equipos que en todas las épocas nos ha ofrecido las mejores demostraciones de buen futbol, y en esta ocasión en que se han brindado para coadyuvar a la obra meritísima que está haciendo el Centro Asturiano de la Habana, para levantar un sanatorio en las faldas del Monte Naranco, en Asturias, seguramente que no ha de ser la excepción de la regla. Han empeñado su palabra de honor todos los jugadores. Quieren ganar el premio, y quieren también, dejar satisfechos los deseos de toda la afición balompédica, que sin duda alguna estará presente el próximo domingo en el estadio tropicalino.

El gran programa del domingo se iniciará con el encuentro de los ases de la Serie B. P. Fernández y Cultural, los eternos rivales. Los muchachos de Baratillo están en la racha de triunfos, pues después de haber demostrado su superioridad en el match decisivo por el Campeonato de este año, jugaron también con los intelectuales de Guardia en opción a la Copa Habana-Oriente y se la ganaron. Este domingo van por el tercer trofeo consecutivo, el que ha dondo al efecto el Centro Asturiano de la Habana, y todo hace creer que también lo llevarán para su home.

El Cultural, que es un team de una gran moral, no se ha desanimado. Antes al contrario, cada vez que sale al campo para contender contra sus más fuertes rivales, sale a jugar con un gran entusiasmo, con una decisión digna de loa, y de ahí que, siempre sean vencidos por están preparando para ese encuentro del domingo.

Horario de los juegos de futbol del domingo en el Stadium de «La Tropical»

A continuación publicamos orden y hora de los partidos del gran programa balompédico del próximo domingo, que tendrá por escenario el Stadium Cerveza Tropical, organizado por la Sección de Propaganda del Centro Asturiano, que preside nuestro buen y viejo amigo Eduardo Pérez Moreno:

—A la una y media, Deportivo P. Fernández y Cultural, en opción a la Copa Centro Asturiano.

—A las dos y cuarenta, Iberia contra Fortuna, por la Copa donada por el Teniente Joaquín Collar.

—A las cuatro, Juventud Asturiana y Deportivo Centro Gallego, por la Copa Capitán Mariano Barberán.

En uno de los escaparates de la tienda de modas «El Encanto» están expuestos los trofeos. Ayer los hemos visto, y por cierto que hemos sido los primeros en apreciar la sencillez, al par que la elegancia, de que ha hecho gala el amigo Campa en presentar dichos premios.

Los aficionados pueden pasar por Galiano para ver los hermosos premios.

Ayer se efectuó en el Campo Polar la fiesta en honor y provecho del jugador del Deportivo Centro Gallego, José Simón García.

El primer match entre los equipos infantiles Centro Gallego y Cultural fué ganado por los primeros con score de 4 por 1. Los alacrancitos resultaron demasiados jugadores para los fiñes del Cultural. Arbitró José Dunjó.

Después jugaron Centro Gallego y Fortuna ganando también los gallegos por dos goals a cero. El primero fué por pase de Viruta y chut de Vondrack, en el primer tiempo. En la segunda parte, Galcerán sirvió otro pase a Vondrack y el excelente delantero del Deportivo consiguió el segundo goal.

Los equipos alinearon así:

Centro Gallego: Ayra (que debutó), Socorro, Chorens, Melchor, Bebito, Barrios, Agustín, Galcerán, Viruta, Vondrack y Loco.

Fortuna: Carlos, Lolo, Ruibal, Nin, Chuli, Trabancos, Tomás, Galcerán, Chicho, Conill y Soto.

Arbitró don Pablo Ferré-Elías.

El equipier José Simón fué muy aplaudido por los hinchas del Deportivo Centro Gallego y por sus simpatizadores.

EL BOSTON BRAVE VENCIO 3x2 EN EL NOVENO EPISODIO

Whitney empató el juego en el 9o. y Maranville con un triple, decidió

ST. LNIS, julio 20. (AP.)—Los Braves de Boston vinieron de atrás para anotar dos carreras en el noveno inning, y derrotar a los Cardenales de San Luis con score de 3 por 2. Ed Frankhouse, que pitcheó por los visitantes, se apuntó su octava victoria de la temporada.

Whitney disparó un home run en el noveno innning para igualar el score. Seguidamente Lee recibió la base y Maranville pegó un triple. Los Braves anotaron su tercera carrera en el cuarto por dobles de Jordan y Moore. Pepper Martin pegó un home run en el tercero.

El score:

BOSTON

	V.	C.	H.	O.	A.	E.
Urbanski, ss	4	0	1	3	5	0
Jordan, 1b	4	1	2	10	1	1
Berger, cf	4	0	0	4	0	0
Moore, rf	4	0	1	3	0	0
Whitney, 3b	4	1	1	2	1	0
Lee, lf	3	1	0	0	0	0
Hogan, c	4	0	1	3	1	0
Maranville, 3b	3	0	1	2	4	0
Frankhouse, p	2	0	0	0	3	0
Brandt, p	0	0	0	0	0	0
Mowry (1)	1	0	0	0	0	0
Totales	33	3	7	27	15	1

(1) Bateó por Frankhouse en el 9o.

ST. LOUIS

	V.	C.	H.	O.	A.	E.
Martin, 3b	4	1	2	0	1	0
Watkins, rf	4	0	1	2	0	0
Crawford, 1b	4	0	1	9	0	0
Hornsby, 2b	2	0	0	0	2	0
Crabtree, cf	4	0	0	6	0	0
Medwick, lf	3	1	2	4	0	0
Wilson, c	3	0	0	2	3	0
Slade, ss	3	0	1	4	2	0
Haines, p	3	0	0	0	0	0
Allen (1)	1	0	0	0	0	0
Totales	31	2	7	27	8	0

(1) Bateó por Slade en el 7o.

Anotación por entradas:

Boston	000 100 002—3
St. Louis	001 010 000—2

Sumario:

Empujadores: Martin, Moore, Whitney, Maranville. Two base hits: Jordan, Moore, Crawford. Three base hits: Maranville. Home runs: Martin, Whitney. Sacrifice: Wilson. Quedados en bases: Boston 6; St. Louis 6. Bases por bolas: Frankhouse 2, Haines 3. Ponchados: Frankhouse 1, Haines 3. Hits: a Frankhouse 7 en 8 innings. Brandt 0 en 1. Dead ball: Frankhouse (Hornsby). Pitcher ganador: Frankhouse. Umpires: Klem y Pfirman. Tiempo: 1.48.

POR LA COPA DAVIS

EL EQUIPO INGLES DE TENNIS LUCE SUPEROR AL DE LOS ESTADOS UNIDOS

PARIS, julio 20. AP. Después de un trabajo preparatorio de bastante interés, el equipo inglés de la copa Davis, con Fred Perry a la cabeza, luce colocado en mejor posición que el americano para la batalla que se iniciará mañana en Roland Garros y de cuyo resultado depende la selección del team que ha de medirse con los franceses en los finales.

Perry y su compañero de singles, Bunny Austin, impresionaron a los críticos a tal punto que en seguida surgieron logros de 5 a 6 dándolos como favoritos para ganar la serie.

Austin jugará mañana con Ellsworth Vines, campeón americano, a las 2 y 15 de la tarde (8:15 de la mañana hora del Este) y después competirán Fred Perry con Widmer Allison.

Las dos combinaciones serán cambiadas el domingo cuando Austin se enfrente con Allison y Perry con Vines en los últimos matches de singles. Las combinaciones de los dobles no han sido anunciadas aún, pero se tiene entendido que Johnny Van Ryan y George Lott formarán la pareja americana frente a Perry y Hughes.

El equipo americano recibió hoy un cable del presidente Roosevelt deseándoles muy buena suerte, habiéndose considerado por muchos este gesto como una buena inspiración.

Los jugadores yankees, algo confiados, trabajaron hoy por última vez en los courts, tomando buena calma en sus movimientos.

Los críticos dicen que mañana habrá división de honores venciendo Vines a Austin mientras Perry domina a Allison. En este caso, los dobles decidirán el éxito final.

PARIS, julio 20. AP. El gobierno francés está haciendo buena presión para lograr que Jean Borotra, veterano jugador francés de la Copa Davis cambie de parecer y participe en los matches de singles del round final de la competencia de 1933.

Borotra insiste en afirmar que está «demasiado viejo» para jugar en los singles y cree que podrá reportar mayor beneficio jugando exclusivamente los dobles, combinado con Jacques Brugnon, pero los altos oficiales del departamento de salubridad pública, del gobierno, se han dirigido a él rogándole que cambie de opinión en vista de que la retención de la Copa es ya una cuestión de honor para Francia.

Borotra tampoco quiso jugar el año pasado y después de cambiar de parecer en el último minuto logró vencer a Vines y a Allison para proporcionar a Francia los puntos que necesitaba para retener el trofeo.

GEORGE PIPGRAS NO PERMITIO CARRERAS A LOS "WHITE SOX"

Sólo le batearon cinco hits ;ningún Chi-Sox se acercó por tercera base

BOSTON, julio 20. (AP.)—George Pipgras hizo pasar hoy su bola de cañón a través de los Medias Blancas y los locales pudieron apuntarse una hermosa victoria de cero por cero en el primer match de la serie.

Los cinco hits bateados a Pipgras fueron singles y ningún chicagoense llegó a tercera. El Boston bateó solo seis, pero tuvieron buena precaución de conectarlos cuando pudieron significar carreras.

El score:

CHICAGO

	V.	C.	H.	O.	A.	E.
Swanson rf	4	0	0	0	0	0
Haas cf	4	0	1	1	0	0
Kress 1b	3	0	1	10	0	0
Simmons lf	4	0	1	2	0	0
Appling ss	4	0	1	3	1	0
Dykes 3b	4	0	1	2	2	0
Hayes 2b	3	0	0	1	0	0
Berry c	2	0	0	5	2	0
Durham p	2	0	0	0	2	0
Webb (1)	1	0	0	0	0	0
Faber p	0	0	0	0	0	0
Totales	31	0	5	24	7	0

(1) Bateó por Durham en el 8o.

BOSTON

	V.	C.	H.	O.	A.	E.
Werber, ss	4	0	0	2	3	0
Walters, 3b	4	2	2	0	1	0
Cooke, cf	2	1	0	5	0	0
R Johnson, rf	3	1	2	6	0	0
Ferrell, c	2	1	0	4	0	0
Hodapp, 2b	4	0	1	2	2	0
Jolley, lf	3	0	1	2	0	0
Seeds, 1b	3	0	0	6	0	0
Pipgras, p	2	0	0	0	0	0
Totales	27	5	6	27	6	0

Anotación por Entradas:

Chicago	000 000 000—9
Boston	020 002 01x—5

SUMARIO

Empujadores: R. Johnson 2, Hodapp 2, Jolley. Two base hits: R. Johnson, Hodapp. Sacrifices: Ferrell, Cooke, Pipgras. Double plays: Dykes a Kress; Walters a Hodapp a Seeds. Quedados en bases: Chicago 6, Boston 4. Bases por bolas: Durham 1; Pipgras 2. Struck outs: Durham 6; Pipgras 3. Hits: a Durham 4 en 7 innings; a Faber 2 en 1. Dead ball: Durham a Cooke y R. Johnson. Pitcher perdedor: Durham. Umpires: Kolls y Moriarty. Tiempo: 1.38.

Gran doble header de base ball amateur ofrecerá mañana la Liga Social en el "Stadium Tropical"

Se espera que Felipe Ballesté debute en el team de la Paramount en su match con la Havana Electric. Anuncian a Nol frente a Tomás de la Cruz para el choque estelar de mañana

Incluyendo los desafíos celebrados en esta capital, en sábado 15 y domingo 16 del que cursa, el estado de los nuevos Clubs que compiten por el actual Campeonato de Base Ball Amateur 1933, de este organismo, es el siguiente:

Club	J.	G.	P.	E.	Ave.
Hav. Electric	11	7	2	2	778
Venus, B.B.C.	11	7	3	1	700
Ass. Cubana	12	8	4	0	667
Cuba, B.B.C.	12	7	5	0	584
Víbora Tennis Club	12	5	7	0	417
Paramount Film	13	5	7	1	417
Deportivo Sansó	12	4	7	1	364
Vedado	12	4	7	1	364
Dep. Cruz Azul	11	3	8	0	273

NOTA: Hay un juego suspendido por lluvia, entre los teams «Venus» y «Havana Electric», el pasado domingo 16, en «Aida Park», de Cienfuegos.

Como fácilmente puede apreciarse, la justa está reñidísima, pues sólo medio juego separa al «Venus» del «Havana Electric», y la «Asociacion Cubana» está igualmente a medio juego del primer lugar, y prácticamente empatada con los cienfuegueros en el segundo escalón de la contienda. Los patriotas del «Cuba», que tan enorme patinazo dieron la pasada semana, debido a su falta de entrenamiento durante quince días, se hallan solamente a juego y medio de la posición del leader, y a sólo un juego completo de «Venus» y «Asociación».

Por otra parte, con la mejoría extraordinaria advertida en el juego de los team «Víbora», «Paramount», «Sansó» y «Cruz Azul», la contienda ha adquirido interés inusitado, y en lo sucesivo, cada match que se celebre en opción a esta reñida contienda, será de los que hay que ganar sobre el terreno; no contando, de antemano, con ningún desafío asegurado club alguno.

He aquí la cartelera de la Liga Social, para la presente semana:

Sábado 22.—Gran Stadium Cerveza Tropical: 1o. Atlético del Vedado vs. Asociación Cubana; 2o. Paramount Film vs. Havana Electric.

Domingo 23.—Víctor Muñoz Stadium: 1o. Habana Electric vs. Cuba B. B. C.; 2o. Deportivo Sansó vs. Víbora Tennis Club.

Domingo 23.—Aida Park (Cienfuegos): 1o. Deportivo Cruz Azul vs. Venus B. B. C.

Como aperitivo, tendrán los fanáticos tropicalinos el sábado, el match Vedado-Asociación. Dada la forma débil en que están los lanzadores de la Asociación—que no cuentan, por el momento, con pitcher alguno de confianza—los beneficos nada tienen ganado contra el Club Atlético del Vedado, que pondrá en el box a Llusá, pitcher de bolas lentas, que es el tipo de hurler que puede dominar la fuerte batería de los muchachos de Núñez Portuondo y Blanco Herrera.

Pipo de la Noval piensa continuar su formidable hitting del pasado sábado. Después de haber sido operado de las amígdalas, el gran Pipo parece haber recuperado su asombrosa efectividad al bate, y en el pasado game le vimos disparar aquellos terribles bambinazos, que lo convirtieron en el terror de los pitchers y en la sensación de las justas de la Liga Social, cuando militaba en las filas del Deportivo La Lechera y Metro Goldwyn.

Un gran match será el del segundo turno, entre los peliculeros de la «Paramount» contra los formidables tranviarios. Duelo de pitchers entre Tomás de la Cruz y Juan Noa, acaso los dos mejores lanzadores derechos entre los amateurs, en la actualidad.

La batería peliculera, compuesta de De la Cruz (Juan), Dorticós, Vitico Muñoz, Mirabal, Reguera y Serrano se batirá con la formidable tanda eléctrica, que comenzando con Cervantes, seguido de Navarrete, Tabío, Paituví, Pollo Rodríguez, Pepín Fernández, Soler, Gallardo y el propio Tomás de la Cruz, es la actual pesadilla de los hurlers del circuito social.

Joe Acosta piensa anotarse su quinta victoria consecutiva, desde que asumió la dirección de los tranviarios. Por su parte, Aníbal Graupera ha anunciado a los cuatro vientos que el próximo sábado su team detendrá la rachita del Havana Electric, y que Tomás de la Cruz encontrará por fin su Waterloo.

Es de suma atracción el programa dominguero, en los predios del dinámico Cepero. La tanda vermouth la cubren dos teams como el Havana Electric y los patriotas del «Cuba». Una doble derrota del Havana Electric, la presente semana, con la victoria del Cuba, colocaría a este último team prácticamente empatado en el lugar de honor, con los tranviarios, a sólo puntos de average de diferencia. Esto sucedería, caso de perder el Venus el domingo; que, de ganar este team, aunque el Havana Electric dividiera honores, empataría también en el primer lugar. Perdiendo ambos juegos los eléctricos, el Venus, caso de triunfar, escalaría la posición de leader. Derrotas del Havana Electric y Venus, y victoria el sábado, de la Asociación, colocaría a estos últimos en el primer puesto de la contienda. Con estas probabilidades estudiadas, puede juzgarse lo reñido que se encuentra el cuarto Campeonato de esta Liga.

Los muchachos del «Cuba» han ofrecido a Magraner hacer el domingo su mejor demostración (con sólo imitar la labor que desarrollaron durante la contienda, hasta los juegos de la pasada semana) El team ha practicado concienzudamente, y el cuadro cubista, integrado por Fuentefría, Rafaelito Ruiz, Blanco y Chiquitico Sánchez, piensa ofrecer el domingo, a la afición viboreña, el repertorio de filigranas a que nos tenía acostumbrados.

El gran zurdo Coto ocupará la cimita del «Cuba» en el afán del manager González, de anular los zurdos peligrosos del line up tranviario. Otro lanzador de brazo equivocado, el sonriente Pedrito Ruiz, será enviado al box por Joe Acosta, y será de ver este duelo entre zurdos espectáculo que abunda poco en los amateurs, por la carencia de esta clase de hurlers en el momento actual.

El rejuvenecido «Sansó», que tan estupendas demostraciones está ofreciendo últimamente, se enfrentará a «Víbora». Y los fanáticos deben de prepararse para presenciar la orgía de bambinazos que puede desencadenarse, si recordamos que en ambos teams, los sluggers abundan. El gran «Bambino» Barreras, el formidable zurdo sansoísta, que ha conectado ya cuatro home runs en el «Víctor Muñoz Stadium», y siempre por la parte difícil del center right, volverá a hacer de las suyas el próximo domingo. En esta labor lo secundarán, seguramente, Perfecto y Raimundo Alonso, secundados a su vez por el fielding brillante de esa asombrosa tercera base que responde al nombre de Esteban Rodríguez y cuyo fielding actual rubricaría con orgullo cualquier third baseman de las Grandes Ligas. Cualquiera de los hermanos Alonso ocupará el box por los muchachos del entusiasta Ribot, aunque nada tendría de particular que Tatica Pérez debutase, ya repuesto de su reciente operación de la cara.

La batería viboreña, sin embargo, recordando lo que hicieron a los pitchers de la Asociación, hará quince días, en el noveno inning de un desafío materialmente perdido, sonríe al saber los vaticinios de los sansoístas. Ellos confían, asimismo, en que ayudados por el eficiente pitching de Gonzalo Guerra, el zurdito y abateador, y con el poderoso batting de Neno Martínez, Docal, Reta, Figueras, Arias, Costales y Morales, podrán batirse de igual a igual con sus contrarios.

En Cienfuegos se batirán los muchachos del «Venus» contra los boys del Camarón Vázquez, el «Deportivo Cruz Azul». Envalentonados con el último triunfo, los lecheros piensan continuar su racha, y llevan decididamente preparados a sus lanzadores ases: Hermida y Jordán, con la idea de derrotar en su patio a los cienfuegueros.

Tratemos de Algo

Goyito Rico se encuentra deseoso, aun más que deseoso, desesperado, por cruzar de nuevo sus guantes con John Herrera, el estibador del Cayo Juan Claro, que le arrebató el título hace poco en el ring de la Arena Cerveza Cristal.

El ex campeón me ha visitado varias veces para que tome cartas en el asunto diciéndole a Herrera que se disponga a defender un título que ha tomado por sorpresa, pues que otra cosa no sucedió cuando él se presentó sin preparación alguna ante un contrario que le pareció insignificante.

Don Goyo desea marchar a Europa pero no quiere irse sin llevar la faja de campeón de los mastodontes que oprimió su cintura mientras no topó inesperadamente con el estivador del Cayo Juan Claro, y de ahí el reto y sus afanes por conseguir un match de revancha cuanto antes.

Seis meses, si es que no me encuentro mal enterado, tiene a su favor el campeón para mantenerse sin pelear en el disfrute legítimo del título, por lo que si Goyito no logra convencer a las buenas a Herrera, no veo la manera de que lo consiga por otro camino: la Comisión de Boxeo no podrá desviarse de la ley escrita.

No impongo condiciones—me dice Goyito—sé que no puedo imponerlas, y me dispongo a aceptar todas las que Herrera quiera sacar a colación. No me importa el número de rounds que tenga que pelear, como tampoco el lugar donde ha de efectuarse el encuentro, ni el importe de la bolsa. Y si la Comisión de Boxeo lo permite y Herrera lo acepta, el match ha de celebrarse sin guantes, a puño limpio como se boxeaba antes de aparecer las actuales reglas del Marqués de Queensbury.

El ex campeón se aviene a todo. Con o sin guantes y en el lugar que determine Herrera. No es obstáculo la bolsa que se discuta, disponiéndose a ceder a Herrera lo que de ella le corresponda caso que éste lo venciera. Lo único que en estos momentos le interesa a Goyito es batirse con el que le arrebató la faja, la que estima imprescindible en su equipaje cuando marche a Europa.

¿Qué dice a esto el joven y vitaminado estibador? Si es que Herrera se siente con ánimo de quitarle el dolor de cabeza a don Goyo debe hacerlo cuanto antes, no dejarlo para luego. John hace alardes de haberse vitaminado desde su infancia en el Cayo Juan Claro. No hace muchos días que apareció en una fotografía en estas páginas esgrimiendo en una mano una botella de Maltina (una de tantas que le ha regalado don Julio Blanco Herrera) como diciendo: ¡«pa» que suden!

Yo soy de opinión que John Herrera no debe titubear; a nadie más que a él corresponde dejar los puntos bien puestos sobre las íes. Un campeón no debe permitir que su valor quede en tela de juicio. Goyito y con Goyito infinidad de sus amigos y admiradores, no reconocerán campeón al estibador del Cayo Juan Claro a no demostrar éste en un combate preparado al efecto que es superior a don Goyo.

Se corre el próximo domingo la copa «Oscar S. Hernández», por yachts de la división «o metros». La regata dará comienzo en la línea de salida frente al Habana Yacht Club y terminará en la playa Tarará, frente a la casa club de ese lugar.

Los yachtmen criollos se encuentran de lo más embullados para tan simpático evento de vela que promete quedar de lo más interesante y lucido. En el Tarará Yacht Club será servido un opíparo almuerzo a los lobos de mar y habrá música y su banquetito correspondiente.

El trofeo será entregado al patrón del yate vencedor, que desde ahora señalo como tal al Xantico, timoneado por Pedro Schenens, el banquero que no rie que se encuentra desbordado esta temporada velera.

El Club Náutico Varadero se encuentra en plena actividad preparándose para las regatas nacionales de remos que tendrán lugar en sus aguas el domingo día 30 de este mes. Así nos lo comunica Francisco González Bacallao, inteligente e insustituible corresponsal de DIARIO DE LA MARINA en Cárdenas.

Por lo pronto puedo decir que los dueños de la copa Cuba, los actuales champions de remos, el crew del Cienfuegos Yacht Club, han de tener este año competidores más duros que en el año anterior cuando realizaron un brillantísimo esfuerzo para ganar el trofeo nacional. Pero también es cierto que los bogadores de «Revienta Cordeles» aparecerán mejor entrenados si cabe y bastante más reforzados, con lo que [illegible] de remos en la hermosa Playa Azul, ha de hacer época en la [illegible] historia del rowing cubensis.

Guillermo Pi.

EN DIEZ INNINGS LOS ATLETICOS LE GANAN AL S. LUIS

Un single de Higgins le abrió la chocolatera al famoso receptor Cochrane

FILADELFIA, julio 20. (AP.)—Los Atléticos trabajaron diez innings con Grove en el box para derrotar a los Browns de San Luis en el primer match de la serie celebrado hoy aquí. Un single de Pinkey Higgins metió a Cochrane con la carrera de la victoria en el final del décimo para decidir el choque con score de 6 a 5.

Roland Stiles, un novato, fué el rival de Grove en el box y al igual que el zurdo de los Atléticos pitcheó brillantemente después de permitir cuatro carreras.

ST. LOUIS

	V.	C.	H.	O.	A.	E.
Scharein, 3b	3	0	1	0	3	0
West, cf	5	2	1	4	0	0
Reynolds, lf	5	1	2	4	0	0
Campbell, rf	5	1	1	2	0	0
Burns, 1b	5	1	2	12	0	0
Melillo, 2b	4	0	1	2	5	0
Shea, c	3	0	0	2	1	0
Levey, ss	4	0	1	1	3	0
Stiles, p	4	0	1	1	1	1
Totales	38	5	10	28	13	1

(1) Un out cuando anotaron la decisiva.

PHILADELPHIA

	V.	C.	H.	O.	A.	E.
Bishop, 2b	3	1	0	3	4	0
Cramer, cf	4	1	1	3	0	0
Cochrane, c	4	2	1	5	2	0
Foxx, 1b	4	1	2	10	1	0
Coleman, rf	4	0	0	1	0	0
Johnson, lf	5	1	1	3	0	0
Higgins, 3b	5	0	2	0	1	0
Williams, ss	4	0	3	4	2	0
Grove, p	4	0	0	1	3	0
Totales	37	6	10	30	13	0

Anotación por entradas:

St. Louis	400 010 000 0—5
Philadelphia	400 100 000 1—6

Sumario:

Empujadores: Burns 3; Campbell 2; Foxx 3; Johnson; Williams; Higgins. Two base hits: Foxx; Johnson; Scharein; Cochrane. Three base hit: Foxx. Home run: Burns. Sacrifice: Coleman. Double play: Levey a Melillo a Burns. Quedados en bases: St. Louis 6; Philadelphia 9. Bases por bolas: por Stiles 5; Grove 3. Ponchados: por Stiles 2; Grove 5. Umpires: Dinneen y Geisel. Tiempo: 2.02.

JONRONEROS

(Por The Associated Press.)

HOME RUNS DE AYER

F. Herman, Cubs	3
Martin, Cardinals	1
Whitney, Braves	1
Burns, Browns	1

LOS LEADERS

Foxx, Athletics	26
Ruth, Yankees	24
Klein, Phillies	18
Berger, Braves	17
Gehrig, Yankees	17

TOTALES POR LIGAS

Americana	380
Nacional	264
Gran total	644

PAUL GREGORY ENVIADO AL CLUB «MILWAUKEE», DE LA AS. AMERICANA

CHICAGO, julio 20. (AP.)—Paul Gregory, joven pitcher de los Medias Blancas de Chicago, que fué una sensación en los primeros encuentros de la temporada, ha sido enviado al club Milwaukee, de la Asociación Americana a fin de hacer hueco para Harold Haid, recientemente adquirido de Seattle.

Gregory confesó que no le importaba volver a las menores ya que ello le permitiría pitchear regularmente.

COMENZARAN ESTA NOCHE MATCHES DE JAI ALAI AMATEUR

Con tal motivo se verá muy animada la cancha de la calle 8, en el Vedado

Esta noche y con el entusiasmo de siempre comenzarán a celebrarse las funciones elegantes en la cancha de la calle 8 en el Vedado, de donde es intendente y manager el popular Vizcaya.

Este, conociendo bien el estilo de cada uno de los contrincantes, ha confeccionado el siguiente programa que de seguro será bien del agrado del público.

Primer partido a 25 tantos
Mongo y Evelio. Blancos.
Aguilar y Castaño, Azules.

Primera quiniela:
Mongo, Evelio, Castaño, Aguilar, Cubota, Abelardo.

Segundo partido a 30 tantos:
Cubota y Tabernilla, Blancos.
Grande y Blanco, Azules.

Segunda quiniela:
Cubota, Tabernilla, Blanco, Grande, Calvo, M. Masjuán, M.

Tercer partido a 30 tantos:
Hermanos Calvo, Blancos.
Alvarez y Piloto, Azules.

Tercera quiniela:
Petit Cubota, Piloto, Alvarez, Tranquilino, Antolín, Ruiz.

Cuarto partido a 30 tantos:
Hermanos Masjuán, Blancos.
Abelardo y Chicho, Azules.

Quinto partido a 30 tantos:
Petit Cubota y Tranquilino, Blancos.
Antolín y Ruiz, Azules.

Con el concurso de seis clubs se iniciarán hoy en el Hotel Nacional las pruebas infantiles de natación

Las representaciones del Círculo Militar y Habana Yacht Club, con más de 30 atletas en los eventos, llevan las mejores probabilidades. Interesantes notas del ambiente amateur

(Por DAN)

Contando con el siempre valioso concurso de las representaciones del Habana Yacht y Círculo Militar, de alta popularidad en el ambiente de los amateurs, se iniciarán esta tarde, las eliminaciones oficiales de las competencias infantiles de natación y diving que ha convocado la joven Federación Nacional Atlética femenina en un afán grande de «contribuir con algo» al progreso deportivo del país.

A las cuatro y cuarto en punto de la tarde se lanzará el primer contingente al agua, iniciándose así los felices eventos preparados por el doctor de la Carrera, Faustino Lavilla y demás oficiales de la Federación Atlética. El resto será fácil e interesante, ofreciéndose a los espectadores uno de los mejores programas natatorios de la temporada.

Ya dijimos ayer que seis clubs toman parte en estas justas, barajándose un total de cien atletas en los eventos. Cada heat resultará una competencia reñida y, por primera vez en la historia de nuestros deportes, se lograrán records nacionales, oficiales, para los muchachos menores de 14 años.

La orquesta de los hermanos Martínez amenizará el espectáculo y los fanáticos tendrán oportunidad de pasar una tarde agradabilísima. Hoy tendrán lugar las eliminaciones. Mañana presenciaremos los finales donde cada chico tendrá que realizar su mejor esfuerzo.

Los coaches del Círculo Militar y Habana Yacht Club, tratando de hacer más interesantes las justas, dejando el camino libre para las novatas del sport, han decidido retirar de los eventos a sus competidoras, señoritas Margaret Chapman y María Rosa Zaldo, a pesar de que ambas llenaban los requisitos de edad exigidos para ingresar en los eventos. El calibre de las chicas ayudó a la determinación de los coaches.

En las justas seguirán el siguiente programa:

1. Niñas de 13 a 14 años, 25 metros back stroke.
2. Niños de 13 a 14 años, 25 metros back stroke.
3. Niñas de 7 a 8 años, 15 metros de frente.
4. Niños de 7 a 8 años, 15 metros de frente.
5. Niñas de 13 a 14 años, 50 metros de frente.
6. Niños de 13 a 14 años, 50 metros de frente.
7. Niñas de 11 a 12 años, 25 metros de frente.
8. Niños de 11 a 12 años, 25 metros de frente.
9. Niñas de 13 a 14 años, 25 metros breast stroke.
10. Niños de 13 a 14 años, 25 metros breast stroke.
11. Niñas de 9 a 10 años, 25 metros breast stroke.
12. Niños Niños de 9 a 10 años, 25 metros de frente.
13. Relevo mixto de 4 x 5 (1 y 3 niñas, 2 y 4 niños).
14. Tiradas de fantasía (Diving) para niños.

JUSTA EN LA Y M C A

Como hemos anunciado ya, el miércoles próximo tendrá lugar el dual meet de los teams de la Asociación Cristiana y Casino Español, y a fin de hacer la fiesta más interesante se permitirá competir a los mejores nadadores de ambas entidades. Humberto Dovo y Baró lo harán por el Casino, en tanto que Manolo Barrios trabajará por la Y M C A. En las justas se seguirá el mismo programa de los novicios, ofreciéndose, además, unas exhibiciones adicionales por las muchachas del Casino Español.

MIRAMAR YACHT CLUB VS HABANA YACHT CLUB

Preparan para el domingo el meet del Miramar Yacht y el Habana Yacht Club, aunque a estas alturas no se sabe, definitivamente, dónde tendrá lugar. Se indican las aguas del Habana Yacht como probable escenario de las competencias, pero ni Manolo Díaz, ni Carlos Alfonzo han dicho hasta ahora dónde se efectuará el interesante meet.

EL DOMINGO EN LA PLAYA

Restablecido José Cancio, que tiene a su cargo la organización de los eventos especiales de natación que se ofrecen semanalmente en la Playa de Marianao, tendremos nuevamente el domingo por la mañana las habituales justas del balneario La Concha, que se ve favorecido este año por las más grandes concurrencias que se recuerdan en la historia del mismo.

PROXIMAS COMPETENCIAS

Para mediados de agosto, despues que hayan pasado las justas oficiales de Varadero, que tendrán lugar

B. HERMAN BATEO 3 JONRONES CONTRA LOS PITCHERS DE LOS FILIS

PERDIERON LOS "YANKEES" Y LOS "SENADORES"; CONTINUAN EN EL PRIMER LUGAR EMPATADOS

ABSORBINE JR.
PARA COMEZON DE LOS PIES
Cuando hay ardor entre los dedos de los pies use este antiséptico, alivia y cura.

SPORTS DIARIO DE LA MARINA SPORTS

AÑO CI — HABANA, VIERNES, 21 DE JULIO DE 1933 — PAGINA QUINCE

DESDE EL Bull Pen

Por GALI

—El caso de Worthington.
—Owen Carroll contento.
—Manush batea a los zurdos.

A muchos intriga, quizás el que los Braves de Boston, habiendo finalizado a todo vapor en 1932, no sean más que meros aspirantes al cuarto lugar del circuito en la presente temporada de baseball, sin embargo, esa situación podría aclararse fácilmente si se observa que los Braves no han podido contar este año con los servicios del outfielder Bob Worthington, que ha venido padeciendo una rara enfermedad desde que se inició la campaña.

Worthington era una de las esperanzas de Bill McKechnnie al iniciarse la season. Todo el mundo lo tenía por un verdadero big leaguer y sus demostraciones parecían indicar que este año «encontraría oficialmente» el juego estelar que le hizo brillar en la Liga Internacional y que fué precisamente lo que le ganó múltiples congratulaciones a McKechnie cuando adquirió sus servicios del Rochester. Pero, Red ha estado enfermo desde la primavera y han sido completamente estériles todos los esfuerzos que se han hecho para devolverle la salud.

Hace un mes Worthington pidió su retiro voluntario del game, en una esperanza de recobrar reposadamente su salud en los montes del Canadá, pero la «jugada» no ha dado resultado. Repórters llegados del Canadá dicen que Red sigue padeciendo de dolores estomacales, falta de vista y padecimientos constantes en su pierna enferma y esto ha hecho que Mc Kechnnie lo tenga ya como una pérdida definitiva en el club.

Sin Worthington, los Braves siguen jugando con entusiasmo ,pero no hay duda que les falta su ayuda para asegurar a una mejor posición en el estado final de los clubs. Hal Lee ha venido ocupando su lugar en los jardines, y aunque ha trabajado decentemente, se vé que no es el hombre de confianza, ni el hitter peligroso que resultaba Red cada vez que aparecía en el linc up oficial.

Los records de pitching de la Liga Nacional por 1933 traen en estos días dato interesante que p ueba elocuentemente la diferencia que puede ocasionar en un reco d la mayor o menor ayuda que reciba un lanzador en sus excursiones a la goma.

Owen Carroll, de los Dodgers de Brooklyn, vistió el año pasado el uniforme de los Reds de Cincinnati, y, según los promedios oficiales de la Liga, fué uno de los hurlers que más desafíos perdió, a pesar de haber terminado la temporada con un excelente record de carre as limpias permitidas. Este año, el mismo Carroll sigue sosteniendo idénticos promedios de carreras limpias en su pitching, y al mismo tiempo aparece como uno de los primeros hurlers de la Liga Nacional. ¿A qué se debe ésto? ¿Es que Owen ha mejorado de pitching? Nada de eso. Todo está en que ya no viste el uniforme de los Reds.

El mismo Carrol explica el asunto: «Tengo la misma velocidad y control que antes. Ni más, ni menos. Pero estoy protegido por mejor club que en 1932. Los Reds solían batear muchos hits en los encuentros que yo pitcheaba, pero nunca supieron conectarlos y ello me hacía perder por bajos scores con diferencia de pocas carreras. El Brooklyn, en cambio, liga admirablemente cada vez que empuó el box y esto me ayuda a ganar».

«No tengo una idea bastante exacta del asunto, pero creo que el año pasado perdí más de 12 desafíos por diferencia de una carrera, coronándome el pitcher de más mala suerte en la Liga. Ello siempre fué desconsolador pero nunca protesté».

«Este año he experimentado más suerte, y aunque al principio, al perder mi primer game con score de 2x1 creía que iba a pasar otra campaña de mala muerte, estoy trabajando con mayor ayuda y creo que podré finalizar la season con un buen record. Estoy contento en Brooklyn y creo que podré resultar un ganador constante para el team».

Hace mella a un buen bateador zurdo el pitching de un hurler de igual equivocado? —han preguntado varias veces al comentarista, y la respuesta no se puede hacer esperar: «El pitching de un zurdo no hace efecto a un hitter zurdo cuando el player está bateando, pero regularmente detiene en seco su efectividad al bate».

Henie Manush, notable slugger de los Senadores, cree lo contrario, sin embargo. Hennie está pasando una de las mejores temporadas de su carrera y envuelto en ella, no se preocupa por el pitching de los mejores zurdos de la Liga. En los últimos encuentros Manush le ha bateado duramente a Gómez, Russell Van Atta, Grove, Miller y otros zurdos eficientes de la Liga y ha mejorado su marca al bate en más de 35 puntos. Su mucha ha sido tan grande que los Senadores han olvidado completamente a Sammy West, uno de sus más brillantes outfielders, perdonando de paso el que Goose Goslin no haya respondido a las esperanzas de todos.

Manush está en forma y cuando el popular Henie juega a la pelota contento, pocos outfielders pueden superarle en el game.

PERDIO LUQUE SU SEGUNDO DESAFIO DE LA TEMPORADA

Sustituyó a Parmelee con ventaja en el score, pero le hicieron dos en el 8o.

FORBES FIELD, pittsburgh, julio 20. (AP.)—Los Piratas derrotaron hoy a los Gigantes, seis por cinco, viniendo de atrás para anotar carreras decisivas a costa de Adolfo Luque en el séptimo inning. Singles de Paul Waner, Suhr y Grace, con un fumble de Ryan fabricaron las anotaciones decisivas.

Luque resultó el pitcher perdedor y ésta es la segunda vez que sale vencido en la temporada. Ahora tiene un recorde de 3 victorias y dos derrotas.

El score:

NEW YORK

	V.	C.	H.	O.	A.	E.
J. Moore lf.	5	1	2	2	0	0
Critz 2b.	4	1	1	4	6	0
Terry 1b.	5	0	1	10	1	0
Ott rf.	5	0	1	0	1	0
Vergez 3b	4	1	1	0	0	0
Davis cf.	4	1	1	2	0	0
Mancuso c.	4	1	1	3	2	0
Ryan ss.	4	0	1	3	1	2
Parmelee p.	2	0	2	0	2	1
O-Doul (1).	0	0	0	0	0	0
Luque p.	1	0	1	0	0	0
Totales.	38	5	12	24	13	3

PITTSBURGH

	V.	C.	H.	O.	A.	E.
L. Waner, lf.	4	2	2	3	1	1
Lindstrom, cf.	3	1	1	5	0	0
P. Waner, rf.	3	1	1	2	1	0
Traynor, 3b.	1	0	0	0	2	1
Vaughan, ss.	4	0	1	3	3	1
Suhr, 1b.	4	1	1	8	0	0
Piet, 2b.	4	1	2	1	1	0
Grace, c.	4	0	1	4	2	0
Swift, p	2	0	0	0	1	0
Meine, p.	1	0	0	1	0	0
Totales	30	6	9	27	11	3

Anotación por Entradas:

New York . . . . . 200 102 000—5
Pittsburgh . . . . . 220 000 02x—6

SUMARIO

Three base hits: Vergez 1, Lindstrom 1. Two base hits. Parmalee 2, Ott 1, Davis 1, J. Moore 1. Sacrifice hits: Traynor 1. Carreras producidas por los bateadores: Ott 1, Vergez 1, Lindstrom 1, Vaughan 1, Ryan 1, J. Moore 2, Suhr 1, Grace 1. Bases sobadas: Piet 2, L. Waner 1. Double plays: Critz a Ryan a Terry. P. Waner a Grace a Vaughan. Mancuso a Ryan. Hits: a Parmalee 6 en 5 innings; a Swift 10 en 5 2|3 innings. Struck outs: Parmalee 2; Swift 3; Luque 0, Meine 0. Bases por bolas: Parmalee 3, Swift 0, Luque 0, Meine 0. Passed balls: Meine a Critz. Quedados en bases: New York 8; Pittsburgh 5. Umpires: Moran, Reardon y Barr. Observaciones: (1) bateó por Parmalee en el 6o Perdió Luque.

LARRY BENTON LE GANO EN UN DUELO A CARROLL 1 POR 0

Owen permitió que figaran tres hits en el noveno y por eso lo derrotaron

CINCINNATI, julio 20.—AP.—Lerry Bentos de los Reds de Cincinnati pitcheó hoy frente a Owen Carroll de los Dodgers y lo superó en el duelo que ambos entablaron para el primer game de la serie con anotación de una por cero.

Bento sólo permitió cinco hits aislados, mientras que Carroll dejó que le ligasen tres en el noveno para meter la única carrera del Cincinnati. Co. Morrissey, Hafel y Lombardi en las bases, Harry Rice conectó el batazo decisivo.

El score:

BROOKLYN

	V.	C.	H.	O.	A.	E.
Boyle cf.	4	0	1	5	0	0
Frederick rf.	4	0	1	1	0	0
Stripp 3b.	4	0	1	1	4	0
Wilson lf.	3	0	1	2	0	0
Leslie 1b.	4	0	0	13	0	0
Cuccinello 2b	2	0	0	1	2	0
Jordan ss.	3	0	0	0	5	0
Outen (2)	1	0	0	0	0	0
Wright ss.	0	0	0	0	1	0
López c.	3	0	0	3	0	0
Carroll p.	3	0	1	0	1	0
Totales	31	0	5	26	13	0

(Dos outs cuando anotaron la carrera decisiva).
(2) Bateó por Jordan en el noveno.

CINCINNATI

	V.	C.	H.	O.	A.	E.
Adams 3b.	4	0	0	0	5	0
Morrissel 2b.	4	0	1	2	3	0
Hafey cf.	4	1	1	3	0	0
Lombardi c.	3	0	1	0	0	0
Bottomley 1b.	4	0	0	11	1	0
Rice rf.	4	0	1	4	0	0
Roettger lf.	3	0	1	4	0	1
Bluege ss	3	0	1	3	3	0
Benton p.	2	0	0	0	0	0
Totales	31	1	6	27	12	1

Anotación por entradas

Brooklyn . . . . . 000 000 000—0
Cincinnati . . . . . 000 000 001—1

Sumario:

Empujadores: Rice. Two base hit: Hafey. Base robada: Frederick. Sacrifices: Wilson; Benton. Double play Morrissey; a Bluege a Bottomley. Quedados en bases: Brooklyn 7; Cincinnati 6. Bases por bolas: Carroll 1, Benton 2 ,Struck out: por Carroll 1. Wild pitch: Benton. Tiempo: 1:39. Umpires: Quigley, Magerkurth y Mc Grew.

MARK POLLACK Jr. EN EL CAMPEONATO DE GOLF EN LOS ESTADOS UNIDOS

NUEVA YORK, julio 20. (AP).—Mark Pollack, jr., del Havana Country Club está entre los golfistas que se han inscripto para competir en el noveno campeonato amateur de golf de los Estados Unidos. La justa se efectuará en los links del Kenwood Club, Cincinnati, durante la semana del 11 de septiembre.

CONQUISTADORES DEL TEAM INGLES

He aquí los 10 distinguidos jugadores profesionales de golf, americanos, componentes del team que fué hasta Inglaterra para defender con buen éxito la posesión de la Copa Ryder. De izquierda a derecha aparecen en la primera fila: Leo Diegel, Paul Runyan, Walter Hagen (capitán), Densmore Shute, y Horton Smith, Detrás: Gene Sarazen, Ed. Dudley, Craig Wood, Olin Dutra y Billy Burke.

Mel Harder, pitcher derecho, de los indios de Cleveland derrotó a los Yankees con score de 3 a 1

El sensacional lanzador sólo permitió tres hits a los rompe cercas de Mc Carthy, superando a Lefty Gómez. Muy cerca de la lechada estuvieron los Yankees. Error de Farrell

NUEVA YORK, julio 20. (AP.)—Mel Harder, sensacional pitcher derecho de los Indios estuvo a punto de propinar hoy la primera lechada de la temporada a los New York Yankees, al vencerles con anotación de tres por una en el primer game de la serie de cinco juegos entre ambos clubs.

Harder permitió sólo tres hits, todos diseminados y superó a Lefty Gómez en el duelo que ambos entablaron.

La única carrera de los Yankees cristalizó en el cuarto inning por un oportuno single de Gehrig y fly de Chapman después que Ruth había llegado a la inicial por bolas malas.

Gracias a esta anotación, los Yankees llevan ahora 297 desafíos sin permitir nueve escones. El último se los propinaron en agosto 2 del año 1931.

Los otros hits Yankees fueron un doble de Ruth y otro single de Gehrig después de dos outs en el noveno.

Los Indios ganaron el juego ayudados por un error de los Yankees en el sexto. Doc Farrell cometió la pifia que produjo la anotación del inning.

El score:

CLEVELAND

	V.	C.	H.	O.	A.	E
Porter rf.	4	0	1	0	0	0
Boss 1b.	4	1	1	8	1	0
Averill cf.	4	1	2	7	0	0
Vosmik lf.	3	0	0	2	0	0
Hale 2b.	3	0	1	3	2	0
Kamm 3b.	3	1	0	0	1	0
Pytlak c.	4	0	2	3	2	0
Knickerbocker ss.	4	0	0	3	2	0
Harder p.	4	0	0	1	3	0
Totales.	33	3	7	27	11	0

NEW YORK

Walker cf.	4	0	0	5	1	2
Sewell 3b.	4	0	0	2	0	0
Ruth rf.	2	1	1	3	0	0
Gehrig 1b.	4	0	2	5	0	1
Chapman lf.	3	0	0	1	0	0
Lazzeri 2b.	3	0	0	0	2	0
Dickey c.	2	0	0	7	1	0
Farrell ss.	2	0	0	4	2	1
Gómez p.	2	0	0	0	1	0
Combs (1).	1	0	0	0	0	0
Ruffing (2).	1	0	0	0	0	0
Crosseti ss	0	0	0	0	0	0
Totales.	28	1	3	27	7	4

Anotación por entradas

Cleveland. . . . . 010 002 000—3
New York. . . . . 000 100 000—1

Three base hits: Averill 1. Two base hits: Ruth 1. Carreras producidas por los bateadores: Knickerbocker 1, Chapman 1, Averill 1. Hale 1. Double plays: Pytlak a Hale. Struck outs: Harder 2, Gómez 7, Ruffing 0. Quedados en bases: Cleveland 6, New York 4. Umpires: Van Graflan, Hildebrand y Owens. Anotador: Peter. Observaciones: (1) bateó por Farrell en el 9o. (2) bateó por Gómez en el 8o.

666
LIQUIDO O EN TABLETAS
Alivia el dolor de cabeza o neuralgia en 30 minutos Detiene el catarro el primer dia y la Malaria en tres dias. Pomada 666 para el catarro. La fórmula medicinal de mayor rapidez que se conoce.

IRA A SAN JOSE DE LAS LAJAS EL J. DE LA CRUZ EL PROXIMO DOMINGO 23

El próximo domingo el aguerrido team juvenil «J. de Cruz» se trasladará a San José de las Lajas, para celebrar un importante desafío con los «boys» de esa localidad. Cruz en su afán de seguir adelante en su come back, confiará el box a Domínguez y para que le reciba al gran Rojo mientras que el «Atlético de San José» pondrá la combinación H. Medina-Ché.

Ya lo saben los fanáticos: verán en San José pelota de liga grande. Acompañarán a los Juveniles los fanáticos simpatizadores de éstos. El juego comenzará en horas de la tarde.

LA WILLS LLEGO A NEW YORK DESPUES DE GRAN "SEASON"

Desmintió los rumores de su retiro; dice que jugará mientras tenga piernas

NUEVA YORK, julio 20 (AP.)—Helen Wills, seis veces campeona de Wimbledon, y siete veces reina de los courts en los Estados Unidos, llegó hoy después de una hermosa temporada de conquistas por Europa, muy animada y deseosa de entrar nuevamente en acción en las justas de la Copa Wightman y en el campeonato nacional femenino.

Mrs. Moody desmintió los rumores circulantes de que pensaba retirarse, afirmando que se quedará en Nueva York para que llegue el día de marchar a Forest Hills para competir por la copa Wightman los días 4 y 5 de agosto. «Me gusta jugar al tennis y seguiré en los courts mientras me lo permitan las piernas», dijo Mrs. Wills.

Al mismo tiempo, Mrs. Wills aseguró que el duelo entre los tennistas de Inglaterra y Estados Unidos será muy duro esta semana, quedando el ganador en franca disposición para derrotar a los franceses en los finales.

«Fred Perry está jugando espléndidamente y ha de dar mucho que hacer a Vines y a Allison», dijo la Wills hoy.

LEONORE KNIGHT VENCIO EN LOS CIEN METROS Y EN LA MILLA EN NATACION

NUEVA YORK, julio 20. (AP).—Leonore Knight, hermosa trigueña de 20 años de Homestead, Pa., escogida por algunos expertos para destronar a Helen Madison como la mejor nadadora de los Estados Unidos en las justas de libre estilo, justificó hoy la preferencia al dominar en el primer día de competencias de la Unión Atlética Americana, ganando los 100 metros y la milla con impresionantes tiempos.

Con un escenario digno de los Juegos Olímpicos, ya que había 10.000 fanáticos en los stands, Miss Knight ganó fácilmente sus eventos, superando a sus rivales en ambas competencias.

En los 100 metros Miss Knight tuvo que venir de atrás para derrotar a Olive Hatch de los Angeles. En la milla, en cambio, no tuvo dificultad.

GANO EL TEAM DE LOS ESCOLAPIOS EN BASKET BALL: 24x9

Dirigidos por Manolo García, los chicos de San Rafael supieron alcanzar la victoria

Iniciando una serie de siete juegos, que seguramente ha de culminar en gran éxito para los equipos contendientes, los muchachos del equipo de basket de los Escolapios de San Rafael vencieron el miércoles al team Oriental, en el floor que poseen los últimos en Santos Suárez, habiéndose registrado una buena exhibición de los ganadores, contando, desde luego, con el magnífico juego de Manolo García y Oscar Fernández.

ESCOLAPIOS

	Fig.	Fog.	Fc.
Manuel García, F.	2	1	1
Faustino Menéndez, F.	3	0	0
Oscar Fernández, C.	3	1	1
Alfonso Ordóñez, R-G.	1	2	1
Rafael Rivera, SG.	0	1	0
Emilio Rico, SG.	0	1	0
Totales	9	6	3

ORIENTAL

	Fig.	Fog.	Fc.
Francisco Sau, F.	3	1	0
Mario Medina, F.	1	0	0
Jesús Santos, C.	0	0	2
Félix Santos, RG.	0	0	2
Julio Benítez, SG.	0	0	3
Juan Calvo, F.	0	0	1
Pedro García, SG.	0	0	0
Total	4	1	8

Escolapios . . . . . 14 10—24
Oriental . . . . . 5 4— 9

Referee: José González.
Cronometrista: Roberto Fernández.

TRIUNFO EL EQUIPO DE DIGON EN LA JUSTA DE VOLLEY BALL DE LA GUAY

Forzados a jugar los tres juegos de reglamento, a pesar de luchar frente a sólo cuatro hombres, los muchachos que dirige José I. Digon supieron unir admirablemente todas sus fuerzas en el tercer partido para ganar el campeonato local de volley ball de la Asociación Cristiana de Jóvenes, derrotando a la trouppe encabezada por Adolfo González con scores de 15-1, 12-15, 15-11.

La lucha resultó interesantísima y realmente sorprendió a los que consideraron un «cinchete» el triunfo del team de Digon, después de decidido el primer juego, donde los ganadores no tuvieron necesidad de apurarse lo más mínimo para capturar la decisión.

Una reacción notable del team de González, que ganó el segundo juego 15-12, puso el triunfo de la gente de Digon en la balanza, pero el juego efectivo de éste, bien ligado a los excelentes pases que le hicieron sus compañeros le ayudó a venir de atrás para ganar el partido final con anotación de 15 por 11 y con el championship de la sociedad.

Buen juego desplegaron Digon, Santana y Padrón en la noche, mientras Rulz y González hacían el mejor papel de los vencidos.

RALPH METCALFE ROMPIO EL RECORD DE VELOCIDAD EN DOSCIENTOS METROS

STOSKOLMO, julio 20. (AP).—Ralph Metcalfe, campeón nacional intercolegial de velocidad de los Estados Unidos, rompió hoy el record sueco de los 200 metros, ganando la primera prueba de las competencias locales con un tiempo de 21.2 segundos. El record anterior era de 21.9.

Glenn Cunningham, rompió también el record de los 800 metros al superar decisivamente al corredor Sueco Erick Ny, con un tiempo de 1:50:6 minutos.

POR UN TRIBEY DE DOLJACK VENCEN A LOS "SENADORES"

El match resultó un gran duelo entre los pitchers Bridges, Crowder y Burke

WASHINGTON, julio 20. (AP.)—Un triple de Doljack y un single de Rogell en el octavo inning del juego de hoy dió a los Tigres la única carrera que necesitaban para vencer a los Senadores de Washington en el primer match de la serie.

Alvin Crowder mantuvo a los visitantes en tres hits en los ocho primeros actos, pero los Senadores no pudieron batearle más de cuatro a Bridge, que ha pitcheado dos juegos de un hit frente a ellos en la season Burke pitcheó el noveno por los locales.

Myer tripleó dos con outs en el octavo, pero Goslin terminó el inning en fly al outfield.

DETROIT

	V.	C.	H.	O.	A.	E.
Davis, 1b	4	0	0	13	0	0
Owen, 3b	4	0	0	0	3	0
Gehringer, 2b	4	0	0	1	4	0
Stone, rf	4	0	1	5	0	0
Fox, cf	4	0	0	4	0	0
Doljack, lf	3	1	1	2	0	0
Rogell, ss	3	0	1	2	3	0
Hayworth, c	2	0	0	0	0	0
Bridges, p	2	0	1	0	2	0
Totales	30	1	4	27	12	0

WASHINGTON

	V.	C.	H.	O.	A.	E.
Myer, 2b	4	0	1	1	1	0
Goslin, rf	4	0	0	1	0	0
Manush, lf	4	0	0	1	0	0
Cronin, ss	4	0	0	3	2	0
Schulte, cf	3	0	2	7	0	0
Kuhel, 1b	3	0	0	9	0	0
Bluege, 3b	3	0	1	2	1	0
Sewell, c	3	0	0	3	0	0
Crowder, p	2	0	0	0	2	0
Burke, p	0	0	0	0	0	0
Rice (1)	1	0	0	0	0	0
Totales	31	0	4	27	6	0

(1) Bateó por Crowder en el 8o inning.

Detroit . . . . 000 000 010—1
Washington . . . 000 000 000—0

Empujadores: Rogell. Two base hits: Schulte; Doljack. Three base hits: Myer. Sacrifices: Hayworth. Quedados en bases: Detroit 4; Washington 5. Bases por bolas: Bridges 1; Crowder 1. Ponchados: por Crowder 2. Hits: a Crowder 3 en 8; Burke 1 en 1. Losing pitcher: Crowder. Umpires: Mc Gowan; Summers y Omsby.

Frontón Jai-Alai

PROGRAMA OFICIAL PARA LA FUNCION DEL SABADO A LAS 8 Y 15 P. M.

PRIMER PARTIDO a 20 tantos: Iturrino y Escarza blancos, contra Morales y Solá azules A sacar los primeros del cuadro 9½ y los segundos del cuadro 10.

PRIMERA QUINIELA a 6 tantos: Morales, Iturrino, Epifanio, Aguiar, Solá y Llano.

SEGUNDO PARTIDO a 30 tantos: Andrés y Vallejo blancos, contra Mina y Salazar azules. A sacar ambos del cuadro 9½.

SEGUNDA QUINIELA a 6 tantos: Salazar, Andrés, Ferrer, Creus, Mina y Vallejo

TERCER PARTIDO a 30 tantos: Creus e Ibarra blancos, contra Ferrer y Mir azules. A sacar los primeros del cuadro 10 y los segundos del 9½.

BABE HERMAN DIO 3 CUADRANGULARES CONTRA LOS "FILIS"

Con ese batting empujó ocho de las diez carreras anotados por los Oseznos

CHICAGO, julio 20.—AP.—Sentenciado al banco el sábado por falta de hitting y devuelto al line sólo porque Riggs Stephenson está sufriendo un ligero catarro, Floyd Babe Herman, outfielder de los Cubs, disparó hoy tres home runs y logró que los locales venciesen a los Phillies con anotación de 10 por 1.

Los batazos de Herman, que le permitieron igualar el record impuesto por Ed Williamson de Chicago en 1884, contaron por ocho de las diez carreras de los Cubs.

El primero cristalizó con Kiki Cuyler en las bases. El segundo también encontró a Kiki embasado y el tercero topó con Koenig, Herman y Cuyler aguardándole.

Bud Tinning fué el pitcher de los Cubs.

El score.

PHILADELPHIA

	V.	C.	H.	O.	A.	E.
Fullis, cf	5	0	0	0	0	0
Bartell, ss	3	1	1	1	3	0
Klein, rf	4	0	3	2	0	0
Hurst, 1b	4	0	2	11	1	0
Schulmerich, lf	3	0	2	0	0	1
Davis, c	4	0	0	4	2	1
Warner, 2b	4	0	2	3	4	0
McLeod, 3b	3	0	1	2	2	0
Holley, p	2	0	0	1	1	0
Pickerel, p	0	0	0	0	0	0
Dugas (1)	1	0	0	0	0	0
Liska, p	0	0	0	0	0	0
McCurdy (2)	1	0	0	0	0	0
Totales	34	1	11	24	13	2

(1) Bateó por Pickerel en el 7o
(2) Bateó por Liska en el 9o.

CHICAGO

	V.	C.	H.	O.	A.	E.
Koenig, 3b	5	2	2	1	2	0
W. Herman, 2b	4	1	2	3	3	0
Cuyler, lf	4	3	3	2	0	0
F. Herman, rf	5	3	4	2	0	0
Demaree, cf	3	0	1	3	1	0
Hartnett, c	4	0	0	6	0	0
Grimm, 1b	3	0	1	8	0	0
Jurges, ss	4	0	0	2	6	0
Tinning, p	4	1	1	0	0	0
Totales	36	10	14	27	12	0

Anotación por entradas:

Philadelphia . . . . . 000 001 000— 1
Chicago . . . . . 003 020 05x—10

Sumario:

Empujadores: Schulmerich, W. Herman, Cuyler, F. Herman 3. Two base hits: Warner, Koenig, Cuyler. Three base hits: Cuyler. Home runs: F. Herman 3. Bases robadas: Demaree, Jurges. Double plays: Jurges a Grimm 2; Jurges a W. Herman a Grimm. Quedados en bases: Philadelphia 9, Chicago 7. Bases por bolas: Holley 2, Liska 2. Tinning 2. Ponchados: Holley 4, Tinning 5. Hits: a Holley 7 en 5 innings; Pickerel 0 en 1; Liska 7 en 2. Dead balls: Holley (Cuyler); Tinning (Schulmerich). Pitcher derrotado: Holley. Umpires: Stark y Rigler. Tiempo: 2.00.

BATURRITO Y JOE COEGO SE ENCUENTRA EN LA MEJOR FORMA PARA EL STAR BOUT DE MAÑANA EN ARENA CERVEZA CRISTAL

Humberto Calvo y Prudencio Arce han sido matcheados por los grandes promotores Aramís del Pino y Luis F. Parga

«Puede usted asegurar que me encuentro en la plenitud de mis facultades y que nunca antes he tenido tanta seguridad de obtener el triunfo como ahora, que he de verme frente a un boxeador de alta clase, como Joe Coego» nos dijo ayer Baturrito, poco después de terminar su sesión de entrenamiento.

«En esta pelea del sábado, voy a jugarme el todo por el todo. Si pierdo, me retiraré definitivamente del ring, pero esta posibilidad es muy remota, ya que estoy convencido de haber readquirido mis facultades, las que me hicieron vencer a muchos buenos pugilistas en Cuba y Estados Unidos».

«He descansado mucho después que sufrí mi último descalabro, porque estaba convencido de que cuanto tenía era un exceso de trabajo, pero después de haber hecho una vida tranquila y metódica en el campo, recuperé todas mis energías, y soy el mismo «Baturrito» de tantas peleas sensacionales. Mis compañeros de training, pueden hablar por mí, con muchas mejores razones».

«Efectivamente, Baturro, está en tan perfecto estado que sus entrenadores, no vacilan en afirmar que Coego, correrá serio peligro de caer víctima del terrible poder que poseen sus puños, cuantos le han visto en acción, han quedado convencidos del come back de Baturrito, y auguran un mal fin para Coego.

Pero, las noticias que hemos recibido procedentes del entrenamiento del excampeón amateur, nos hacen concebir esperanzas de presenciar una pelea sangrienta y reñida, en que el mejor de los dos, ha de quedar en pie. Se nos dice que «Cheo» está pegando con la izquierda mejor que nunca, y que su derecha es un verdadero pincel.

Una noticia que los fanáticos han acogido con grandes muestras de satisfacción, ha sido el ascenso de Humberto Calvo y Prudencio Arce, los que serán protagonistas del bout semi final, a ocho rounds. Ambos son jóvenes, pero en sus demostraciones últimas, han hecho ver un alto grado de adelanto que les hace merecer las mayores consideraciones de todos.

El jueves popular todo el pueblo delirante en el Frontón Jai-Alai

HOY NO HAY FUNCION; EL SABADO SOBERANO, SI

Volvemos a la «fiesta alegre». Volvemos después de cuarenta y ocho horas de descanso unos—nosotros los fanáticos y las fanáticas—y de huelga para ellos; los cestistas, las cestas, las alpargatas, las blusas de mangas cortas y los calzoncillos largos de muy antiguos tiempos. Y volvemos en masa; por series, por colores; fanáticos de ambos sexos, que ya estamos cansados de huelgas y de descansos y cualquier noche de estas o de las otras, subimos a la administración y nos enfrentamos con Capetillo y con su peso completo y protestamos, porque queremos, pelota hoy, pelota mañana, pelota por la noche, por la tarde y por la mañana; pelota siempre; que la pelota nos cautiva con su vaivén y nos aturde con su eterno cantar y cautivos y aturdidos pasamos la vida sin sentir que pasa porque así nos sentimos el dolor, las lágrimas, el crujido de los corazones y toda la imponente miseria que nos trae la miseria desde todos los lugares donde ponemos los ojos.

Y como la sed y el ansia de cuarenta y ocho horas, son motivo de incitación para asistir, anoche la asistencia era enorme, pues antes y después del grito de guerra, que es el himno, aparecieron animados y bulliciosos y llenos hasta los topes, los tendidos, las canchas, los palcos y la torre donde graznan los gargantúas, siempre de garganta de bronce, bien dispuestos para la broma. Parecía que no habíamos visto pelotear al formidable estilo vasco en toda nuestra vida. De modo, que a la hora horada, se sentó el ciudadano don Emilio Eguiluz en la silla del gran justicia del Aragón del cemento, y la nave, siempre gentil, puso proa avanti, mar de todos los misterios, todas las dudas, todas las inquietudes y todas las emociones y sin puerto de arribada. Y peloteraron el primero los blancos Aguiar y Solá contra los azules Juanito y Goyo. Que peloteando bravo y parigual lo empataron en una, cinco, ocho y nueve. Y ni uno más. Los blancos por delante y los azules, por detrás, amagando, pero sin dar; esto es, que cuando los blancos se quedaban en quince—los de la novia bonita—los blancos pasaban a cobrar muy lindamente. Solá se quedó solo dando estacazos contundentes. Boletos de la primera quiniela, de Iturrino, $9.60, y la de Iturrino y Epifanio. $80. Verán ustedes cómo estos pinos nuevos se van colando y poco a poco se llevan la quinta con todo y mangos.

E tábamos cara a cara y frente a frente del gran fenomenal de la noche, que debían disputar los blancos Mina y Arrondo y los azules Andrés y Vallejo. Que salen peloteando solemne y parigualmente para empatar en dos ,tres y cuatro, iniciando la primera racha Andrés y Vallejo, con un ataque pulmoníaco que les sacó el aire a los dos blancos, que andaban que ni sabían por dónde andaban, y los azules en once y los blancos hablando con la monjita del cinco. Pero las cosas cambian; el poderío, lo arrollador y lo dominante, pasa ahora a las cestas azules, que con otro ataque de meningitis, agudísimo, y revueltos como todos los cayucos, no consiguen el empate; pero arriman su sardina al ascua de los azules, poniéndose en catorce por quince y en quince por dieciseis. Surgió muy justificadamente la esperanza, que se disolvió como una nube de verano. Pues los dos azules, volviendo a la carga y cargando a la bayoneta, se lo llevaron porque los blancos se pusieron más malitos que la carne de pescuezo; pues los dos sin fe, sin alma, sin reaños y dando palos de ciego, pusieron la pelota cuadrada con los estacazos que le propinaron. Un final que finalizó con la idea de ver y de aplaudir un fenomenal como se suponía por ambas partes contendientes. Andrés frenético, con alma de pelotari con alma, y Vallejito dando ya la seguridad de lo que ella me dijo a mí y que yo les conté a ustedes, que por el camino recto y seguro para ser algo grande en la pelota. Los verdes, que comenzaron siendo blancos, quedaron en veintidós. Y en cobrando la segunda quiniela, después de haber llorado abundosas lágrimas por no haber cobrado la primera, que fué ochentona, de Arrondo, a $3.40,

Editado por la Compañía DIARIO DE LA MARINA (S.A.) cuyo programa consiste: «En la defensa de los intereses generales y permanentes de la Nación cubana, de los especiales de la Colonia española establecida en la misma y de la unión y armonía entre los diversos elementos que conviven en el país». — Artículo 1º de los Estatutos.

D I A R I O D E L A M A R I N A

Fundado en 1832. Dirigido hasta 1919 por don Nicolás Rivero y Muñiz. Oficinas: Habana, Prado 103; New York, Joshua B. Powers Inc. 320 East 42 nd. Street.

TELEFONOS: Dirección..... A-4151 — Administrador, Contador, Anuncios, Suscripciones ... Quejas, Talleres y Correo ... M-7911—M-7912—M-7913 — Jefe Redacción: A-3205 — Clasificados: A-3333 — Agencia de Marianao.. FO-7380

Precios de suscripción al DIARIO DE LA MARINA
Habana y Provincias:
Mes: $1.20. Trimestre: $3.25. Semestre: $6.25. Año: $12.00
Extranjero:
Trimestre: $4.25. Semestre: $8.00. Año: $15.00.
Edición Dominical (para el extranjero solamente):
Semestre: $3.00. Año: $5.00.

VIDA MUNDIAL

Por TIBURCIO CASTAÑEDA

EL PRESIDENTE DE LOS ESTADOS UNIDOS, ROOSEVELT, TRATA DE OBTENER PACTOS COMERCIALES CON LAS NACIONES DEL CENTRO Y SUR AMERICA Y CON SUECIA Y NORUEGA, A FALTA DE CONCIERTOS EN LA CONFERENCIA ECONOMICA DE LONDRES.

SE dijo de modo definitivo en Wáshington el día 12 del corriente mes de Julio que se habían propuesto los Estados Unidos, a falta de pactos que hubieran podido celebrarse en el seno de la Conferencia Económica de Londres celebrar convenios aduaneros con las Naciones Hispano Americanas.

El Presidente Roosevelt manifestó ese día que los Estados Unidos estaban preparados para entrar en tratos con los Países de la América del Sur.

Y cuando sólo habían transcurrido algunas horas de ese propósito del Presidente Roosevelt, Mr. Philips que actuaba como Secretario de Estado, dió los primeros pasos para que se celebrasen las conversaciones necesarias.

Por medio del Departamento de Estado de Wáshington se notificó a las Repúblicas de Argentina, Brasil y Colombia, por vía de sus representaciones diplomáticas que "el Presidente de los Estados Unidos había empezado su deseo de hacer tanteos por su Departamento de Estado para estudios exploradores, sobre la posibilidad de hacer Tratados comerciales con cada uno de esos países.

Por la tarde de ese día Mr. Philips recibió a los Embajadores de la República Argentina, Perú, Brasil y al Ministro de Colombia, rogándoles que se enterasen de las miras de sus respectivos países sobre esa proposición de los Estados Unidos.

Hay que decir que también se incluyó a Chile y se incluirán a los demás países Hispano-Americanos, tan pronto como sea posible.

El Presidente Roosevelt habló con el Embajador Espil al día siguiente, y ya se dice que se han hecho tanteos entre los representantes de los Estados Unidos y de la Argentina, por más que el señor Espil ha manifestado que no sabe hasta qué punto puede llegar en esos tratos, a menos de consultar con su Gobierno. Los representantes de los Estados de esos países del Centro y Sur América tratan ahora de saber cuándo puede surgir la competencia de productos, para evitarla y hacer más próximas que lo fueron hasta ahora las relaciones comerciales entre esos distintos países.

Se dijo también en Wáshington que Cuba y Méjico son países con los que los Estados Unidos desean estrechar sus relaciones comerciales; y también Suecia y Noruega se mencionan como países con los que los Estados Unidos podrán celebrar convenios que fuesen beneficiosos para esos diversos países.

Durante las conversaciones y discusiones que se suscitaron en Wáshington no se mencionó siquiera la Conferencia Económica de Londres.

Y había razón para ello, porque no es posible que las Naciones de este Continente no traten de comerciar entre sí con sus productos de distinta clase y que por serlo no son afines, lo cual es el primer paso para su cambio comercial.

Permítase que cite el caso de la venta del tabaco de Cuba que yo propuse en Rusia, cuando todavía ejercía el poder absoluto el Czar Nicolás; y yo pensé que se vendiese a Rusia dos terceras partes del tabaco que se producía en Cuba.

Se aceptó en principio la proposición, sin que yo consultase siquiera a los vendedores de tabaco, y eso que yo proponía vender los cigarrillos en sus cajillas, con objeto de que siempre quedase en Cuba la mano de obra para tabacos y cigarrillos.

Todo desapareció como por ensalmo, al ser asesinado el Czar Nicolás II y su familia.

Como yo no tenía ni quería tener relaciones comerciales con los Bolsheviki, cesó toda correspondencia sobre la compra del tabaco de Cuba; y todavía, hará tan solo unos ocho años, recibí de New York de una casa rusa, todo el expediente que yo había mandado a San Petersburgo, sin que faltase ni una brisma del grueso paquete que yo envié.

He citado este dato porque yo creo que todavía hay grandes ganancias que recoger en dos de los prductos más valiosos de Cuba, el tabaco y el azúcar.

Y quién sabe si todavía volveré yo algún día a formar grandes compañías financieras, que tendrán que ser forzosamente a base norte-americana.

En esa dirección marcada por el Presidente Roosevelt, respecto de la adquisición por Norte América, hay que tener siempre presente una mira, y es la de que no debe nunca dejarse que los Estados Unidos tengan en sus manos toda la producción del azúcar y el tabaco, y ni tampoco toda su venta. De esa manera habrá siempre una estrecha unión entre los Estados Unidos y Cuba, tanto respecto del azúcar como del tabaco.

No queremos crear en Cuba y vender al extranjero, cualesquiera que sea, un producto llevado a la perfección, porque ya estamos viendo que algunas marcas de tabaco de más fama ya no fabrican todos sus cigarrillos y tabacos en Cuba, lo cual hace que a la postre el que más se beneficia, es el que mejor cálculo ha hecho comprando tabaco que no es de la mejor calidad y vendiéndolo después para obtener mayor ganancia, aunque el producto pudiera ser mejor.

Yo no hablo por cuenta propia, ni tampoco estoy interesado en ninguna fábrica de azúcar, ni de tabaco.

Pero sí aseguro que los cubanos y los norteamericanos tienen que formar juntos, compañías de producción y fabricación de azúcar y tabaco.

Y es claro, el Presidente Roosevelt, el dar de mano a la Conferencia de Londres, no es que quiera prescindir de ella, sino que desea que sean los Estados Unidos los que adquieran los productos de la América Española, por estar más a mano y poder obtener sustancias primas para ganar despues, en la manipulación fabril, lo que ganarían las Naciones de Europa, como lo han venido haciendo durante muchos años.

En los grandes periódicos políticos de New York, del día 14 del corriente, recibidos en la Habana el 18, puede verse que en el Departamento de Estado de Wáshington se recibieron cablegramas de las Repúblicas de la Argentina y de Colombia aceptando el celebrar conferencias comerciales con los Estados Unidos.

Esa rápida aceptación de la proposición de Wáshington, se ha interpretado como una indicación de que los países latino-americanos verán con agrado una oportunidad para establecer relaciones comerciales más estrechas entre las Américas.

Se dice que la respuesta de la República Argentina estaba impregnada de gran cordialidad.

Satisfecho el Gobierno de los Estados Unidos por esas rápidas y cordiales respuestas, ha dispuesto que se estudien esas exportaciones de los países latino-americanos a los Estados Unidos.

En la Secretaría de Estado de Wáshington se dijo el 14 de Julio que esos tratos con los países hispano americanos eran como una secu no una invasión del cam; acción de la Conferencia Económica de Londres, aunque al parecer fuera de ella.

Ya se dice en los periódicos de Wáshington del 14 de Julio que Cuba, Méjico y Chile serán Naciones invitadas a conferencias individuales mercantiles por el Gobierno de Wáshington.

De Día en Día

NUEVAMENTE las cárceles de la República están a punto de llenarse de presos distinguidos.

Si el buen setido no se impone, en efecto, pronto veremos entrar en las prisiones abogados, ingenieros, periodistas, médicos, comerciantes..

Y no faltarán seguramente en las listas de detenciones que se efectúen por la misma causa, nombres de señoras frecuentemente citados en las crónicas sociales.

Todo será cuestión de que al Ingeniero Director de Rentas Terrestres, señor Masé Varela, se le ocurra llevar a punta de lanza su anunciado propósito de cobrar el repudiado impuesto al radio, con el fútil pretexto de que la Ley Castellanos, que lo derogaba, ha sido vetada.

Porque sería lo de menos que los inspectores decomisaran los aparatos de los morosos y se los llevaran para un gran almacén, que, con el tiempo, llegaría a adquirir un gran valor arqueológico, si bien al Gobierno le iba a salir por un ojo de la cara sostener el almacén hasta que su contenido se convirtiera en preciada antigüiedad.

Lo grave del asunto esta en que ese impuesto al radio, lleva aparejada la pena de prisión para el que, poseyendo un aparato receptor, no pueda pagar la cuota correspondiente.

Y como positivamente ése es el caso de muchos (de la mayoria) de los poseedores de radios, queda demostrado que pùede ocurrir lo que al principio decimos.

Por lo cual damos la voz de alarma, encareciendo a las Estaciones Trasmisoras que hagan lo mismo, para que los radiofans vayan preparando sus asuntillos antes de pagar en dias de privación de libertad el impuesto, ya que no se resignarán a pagarlo en días de privación de alimentos.

TARTARIN DE TARASCON

DEL LEJANO AYER

Hojeando la colección del DIARIO DE LA MARINA

Episodios, anécdotas, tradiciones y leyendas de la Histria de la Isla de Cuba

Por R. A. Catalá

En Santo Domingo fué más suave la expulsión de los jesuitas.—Una carta de Antonio del Monte.—Plantel en la Habana para la conversión de niños floridanos.—Trágico fin de los tres únicos alumnos.—Conmoción de los habaneros

La expulsión de los jesuítas, como acto inspirado por la pasión, revistió en todos los dominios españoles los caracteres de la violencia; pero en unas partes, fué más severa que en otras.

En la Habana procedió con mano fuerte Bucarely, rodeando el embarque de los miembros de la Compañía de cierta teatralidad innecesaria. La prohibición de que pudieran despedirse de sus feligreses fué cosa que tardó mucho en perdonársele a aquel gobernador, por otra parte, tan digno de buen recuerdo.

En la vecina isla de Santo Domingo, la antigua Española, las cosas no pasaron como en Cuba, pues el gobernador, menos rígido, sin dejar de cumplir la orden, permitió las demostraciones de la ternura y de la devoción, que allí se sentía por los jesuítas.

Hay entre nosotros quien lo recuerda, por ser descendiente de familia dominicana, de las que vinieron a establecerse en Cuba cuando el tratado de Basilea produjo la fecunda emigración de los más ilustres dominicanos a Cuba. Tradiciones trasmitidas de viva voz de una a otra generación son las mejores y auténticas fuentes históricas.

Nuestro viejo amigo Antonio del Monte—tan ligado al periodismo habanero—que es la persona a que nos referimos, nos ha escrito una carta en que reproduce lo que de labios de su esclarecido abuelo Antonio del Monte y Tejada oyó, sobre la expulsión de los hermanos de Jesús, de la isla hermana. Es el eco de la voz emitida en el remoto ayer del final del siglo XVIII, que resuena en este primer tercio del XX.

Dice de este modo la carta:

"Mi querido doctor Catalá:

Leyendo en estos días su "Lejano Ayer', siempre interesante y bien documentado, acerca de la expulsión de los Jesuítas de los dominios españoles, decretada por Carlos III, en un mismo día y a la misma hora, me viene a la memoria lo que de este acontecimiento nos contaba mi ilustre abuelo, Ldo. Don Antonio del Monte y Tejada, historiador de Santo Domingo, su patria.

Cuenta que su madre, doña Ana de Tejada y del Monte, por ser hija del doctor Don Luis de Tejada, Oficial Real, Tesorero en Santo Domingo, Alcalde Ordinario en Santiago de los Caballeros, y el más celebrado jurisconsulto de su tiempo en la colonia, gozaba de íntima amistad con la hija del Gobernador de **La Española,** siendo ambas jovencitas de catorce a quince años, quienes diariamente recibían en el palacio de éste, educación que les proporcionaba un ilustrado jesuíta, sin descuidar el francés y el latín, que ambas dominaban.

Contaba Doña Ana a sus hijos, que una tarde (porque en aquella lejana época se comía a las tres y media) comiendo en casa del Gobernador, le fueron traídos a la mesa los pliegos que de España habían llegado ese día (en la famosa fragata correo que venía de la Coruña e hizo escala en Santo Domingo y llegó a la Habana el 14 de mayo de 1766) comenzando aquél a rasgar sus cubiertas y a pasar la vista rápidamente sobre ellos, deteniéndose ante uno que venía perfectamente lacrado, que no abrió, y levantándose, fué a guardarlo cuidadosamente. El padre de Doña Ana, Don Luis, y otros tres que a la sazón eran comensales, preguntaron algo sobre el pliego misterioso, y él contestó que más tarde lo abriría. Pasaron los días y llegó al fin el fijado en él sobre para abrirlo; y allí estaba la orden inflexible de expulsión de los Jesuítas de **La Española,** la que se llevó a cabo sin incidente alguno de importancia. Y fueron para toda la ciudad, y sobre todo para las familias del Gobernador y de Don Luis, y para las dos niñas, días de aflicción, porque adoraban a su sabio y buenísimo maestro. La despedida del Jesuíta en la casa, según contaba, fué tiernísima.

Ya ve usted cómo la bisabuela de este su amigo fraternal vió llegar el pliego fatídico a la mesa del Gobernador, y se encontró después tomando parte, incidentalmente, en aquel memorable acontecimiento.

Estos datos, por supuesto, no son un aporte para la historia de aquellos sucesos que Vd. tan brillantemente narra, sino una nota familiar curiosa de la época.

Por la tradición de mi familia: su amigo

Antonio Del Monte."

En cuanto a los jesuítas de la Habana, diremos que los que se acogieron en el viejo hospital de San Juan de Dios en 1769, bajo la dirección del hermano Segura, no llegaron a arraigarse aquí. Los vecinos y el gobernador los ayudaron con amor y eficacia, pero en ellos palpitaba el deseo de cumplir lo que su insigne general, el Santo de Borja les había recomendado sobre la conversión de los indios floridanos, empresa, además, en que tan interesado se mostraba el monarca Felipe II. Sobre todo, impedir que los herejes luteranos se anticiparan a los cristianos en aquella obra civilizadora.

Esa preocupación de los jesuítas de la Habana llegó a constituir algo como un remordimiento y cuando ya tenían promesa de casa para colegio y seminario y la paternal solicitud del buen obispo Castillo, que regía la diócesis, para que se quedaran en la Habana, resolvieron marchar a la Florida, si bien dejaron a algunos de los hermanos para que no pareciera definitiva la despedida de Cuba.

Las dificultades en la vecina península subirían de punto cuando el padre Segura se apresuró a llamar a los hermanos de la Habana. De España habían ido también otros. En ese supremo esfuerzo fracasaron aquellos beneméritos religiosos y como transacción entre la poca fortuna y su firme propósito de cristianizar a aquellos feroces indios, se les ocurrió que regresaran a la Habana algunos hermanos para establecer aquí como lugar vecino de la Florida, un seminario o plantel para "educar en letras y costumbres cristianas a los hijos de los caciques y hacer así de ellos el auxilio más eficaz de los misioneros".

El colegio se estableció. Algunos niños habaneros se inscribieron como alumnos y sólo tres hijos de caciques floridanos vinieron a recibir la cristiana educación con que se proponían los jesuítas comenzar su gran obra. El padre Sachini hizo más tarde la conmovedora relación de la trágica suerte de aquellos niños floridanos.

Eran los tres de vivo ingenio —cuenta ese historiador—y dotados de una amable sinceridad, acompañada de una suavidad y señorío que hacía sentir muy bien, aun en medio de su bárbara educación, la nobleza de su origen. A poco tiempo, suficientemente doctrinados instaron a los hermanos, para que se empeñaran con el señor Obispo, para ser admitidos al bautismo. Quiso examinarlos por sí mismo el prelado, y hallándolos muy capaces, señaló la festividad más cercana, en que Su Señoría pensaba autorizar la función echándoles el agua. El plazo pareció muy largo a los fervorosos catecúmenos. Instaron, lloraron, para que se les abreviase el término.

Causó esto alguna sospecha al prudente Prelado, y de acuerdo con el Gobernador, determinó probar la sinceridad de su fervor, mandando que en un barco que estaba pronto a salir, embarcasen repentinamente a los tres jóvenes. Se intentó llevar a cabo la orden; pero fueron tan tiernas las quejas, tan sinceras las lágrimas de aquellos devotos mancebos, que a los pocos días, siendo padrinos el Gobernador y dos de las personas más distinguidas de la ciudad, los bautizó el Prelado por su propia mano, con grande pompa, edificación y espiritual consuelo de todos los que asistían a este devotísimo espectáculo.

Pero el mismo día de haber recibido la gracia del bautismo, dos de ellos se enfermaron gravemente y a los pocos días murieron.

El gobernador Menéndez, receloso de que el tercero pudiera correr la misma suerte, preparó las cosas para que fuera restituído a su patria. Era de los tres, el que más importancia tenía, porque su padre se daba el título de rey y lo había confiado en persona al propio Menéndez para que lo trajera a la Habana para su conversión. El mancebo se negó a embarcarse, a pesar de los vínculos familiares que debían atraerlo a la Florida, y a poco se enfermó. Le entró pasión de ánimo. "Yo estoy cierto que no he de volver a ver en este mundo a mis padres, porque muy en breve iré a ver a Dios, en el ciello" —decía.

Y así sucedió. A pesar de los esfuerzos que hizo la ciencia por salvarlo, el indio murió el mismo día en que Menéndez Avilés tenía dispuesto conducirlo a presencia de sus padres, como en descargo de cierta responsabilidad de que se sentía culpable.

La Habana entera se conmovió ante aquella muerte. Se le hizo un gran entierro al que asistió el Cabildo y todo el clero con el Obispo a la cabeza.

Durante mucho tiempo se comentó en la Habana aquella triple desgracia y está de más consignar que los jesuítas dieron por terminada su misión de educar en la capital de Cuba a los jóvenes floridanos.

Un día en Nueva York

LONDRES TEME TENER RESULTADOS FEOS EN LA MOVILIZACION POLACA.—ALVAREZ DEL VAYO AL CHACO.—SUEÑO DE UN FUMADOR DE OPIO

(Por Walter R. DOUGLASS, redactor en Nueva York)

TRES puntos del Tratado de Versalles que sobresalen actualmente cuando sesenta y seis naciones discuten, sin esperanzas, los medios de dar vida a un moribundo, hacen sudar frío a ciertos estadistas continentales, que se mantienen constantemente vigilando las corrientes de antagonismo público en los lugares afectados por esos tres puntos.

Estos son, como se podrá adivinar, el Corredor polaco, Dantzig y la Silesia Septentrional. Más que la pérdida de Alsacia y de la risa región hullera le Renania le duele a la Alemania hitlerista la cuña que sobre su espina dorsal interpuso el Tratado de Versalles. Wall Street recibe diariamente informes confidenciales de Londres, sede de la Conferencia Económica Internacional, sobre el estado de ánimo de los estadistas ingleses y franceses con respecto al conflicto germano-polaco. El corredor polaco, en la opinión de Waal Street, es para Europa lo que Tacna y Arica para América. Es un conflicto que en apariencia está libre de discusiones, pero que en el fondo causa mucha inquietud a los alemanes. Polonia como Bolivia no tenía acceso al mar. El corredor fué creado para dar salida al mar a una república interior. El corredor dividió la parte oriental de Prusia del resto del territorio alemán. Dicen los hitleristas que el Corredor ha mutilado a Alemania. Los polacos responden que están dispuestos a ahogar en sangre el patriotismo alemán alegan que el Corredor ha sido territorio germano durante 160 años y que anteriormente era la Pomerania polaca y agregaron que 80 por 100 de la población del corredor es polaca.

Igualmente la libre ciudad de Dantzig, según los alemanes, es una ciudad alemana. Dicen que la población es germana. Dantzig está gobernada por un Alto Comisario nombrado por la Liga de Naciones.

Alemania dice que la ciudad pide a viva voz un gobernante germano: un gobernante nazi. En cuanto a la Silesia Septentrional, alegan los nazis que el plebiscito fué ilegal.

Las regiones pro-alemanas quedaron alemanas y las regiones pro-polacas fueron adjudicadas a Polonia después del plebiscito. Pero los alemanes estaban seguros de que la mayoría de todos los habitantes sería la que decidiría el caso, y como la mayoría era germana, han puesto el grito en el cielo y actualmente los nazis se disponen a reclamar la Silesia. Aunque geográficamente Polonia solamente obtuvo la menor parte, industrialmente le fueron adjudicados a Polonia los centros de mayor importancia: todos aquellos núcleos industriales creados por los alemanes.

Los nazis llaman a las ciudades de Dantzig, Posen, Bombera, Gnesen y Thorn, «la Germania Irredenta». Los nazis esperan el momento oportuno para ocupar esos centros. La reciente movilización militar polaca ha sido considerada por los nazis como una provocación. Wall Street tiene informes confidenciales que los nazis entrenan sus cuerpos de asalto en las cercanías de Polonia. Esto —cree Wall Street— es una señal de próximos dolores de cabeza.

ESPAÑA Y AMERICA

La influencia de la nueva República Hispana crece de día en día. Don Julio Alvarez del Vayo, insigne periodista, convertido en diplomático por la República, encabezará el Comité de la Liga que irá a pacificar el Chaco. Wall Street no cree que este comité tenga mucho éxito. Alega Wall Street que si la Liga pudo solucionar satisfactoriamente el conflicto colombo-peruano, fué por la buena voluntad de Colombia y la habilidad del doctor Eduardo Santos, plenipotenciario colombiano en París y Ginebra y dice que ni en Bolivia ni en Paraguay hay la buena voluntad que se notó en Colombia.

ESTADISTICAS FALSAS

Los informes privados que tiene Wall Street del movimiento industrial en los Estados Unidos no están de acuerdo con las estadísticas oficiales. Estas cifras harían creer que desde marzo unos cuatro millones de cesantes han encontrado trabajo. Wall Street sabe que esto no es verdad. Las cifras cotejadas por los grandes corredores de bolsa que estudian el movimiento obrero como índice para los precios de los valores bursátiles, demuestran que menos de diez mil personas han sido eliminadas del ejército de **Quince Millones de** Cesantes. Los precios, según tales cifras, son hoy menores, a los de marzo. El reciente aumento en precios de las mercancías ha dejado al «ejército» en posición intolerable. Wall Street teme una revuelta si el mal no se corrige. Y no hay posibilidad de corregirlo si los industriales continúan negándose a cooperar con el gobierno, demorando la adopción de sus códigos respectivos, y en el interrim, secretamente, rebajando sueldos y aumentado las horas de trabajo. El Pittsburgh Press dice que parte de los obreros de la industria textil que trabaja fuera de las fábricas, ganan alrededor de un **peso** a la semana.

Corresponsal.

REVISTA DE REVISTAS

EL RASPUTIN DEL TERCER REICH

ERIC HANUSSEN, Nazi, Judio y Adivino. El Hombre que asombró a toda Europa fué asesinado misteriosamente. Mediante el hipnotismo obtenía conocimiento de todos los secretos. Dominaba a las mujeres del gran mundo y abusaba de ellas. Al Zar de Rusia le predijo su ruina y llegó a ser de los hombres más ricos y poderosos del mundo. A Hitler le enseñó el arte de dominar las multitudes

La historia sensacional de un «profeta», adivino, astrólogo e hipnotizador asesinado misteriosamente en abril pasado en Berlín, que asombró con su audacia a las capitales europeas, y cuyas proezas por primera vez en la América el Editors Press Service reveló hace tres meses, es el tema de una serie de artículos publicados en la revista parisiense «Vu» de las últimas semanas.

Eric Jan Hanussen es el nombre, adoptado para disimular su abolengo judio, con que más se conoció al extraño personaje, mezcla de charlatán y prestiditador que impresionó al Zar de Rusia como otro Rasputín, recogió a manos llenas el favor de las bellas mujeres que se rendían a la fascinación de su poder, estafó a los poderosos, burló a los maridos, vivió como príncipe derrochando dinero en Praga y en Berlín, conoció y explotó más intimidades de la alta sociedad que ningún otro hombre en Europa, y dejó al fin su cuerpo tirado en un arrabal de Berlín acribillado de tiros de pistola, para tranquilidad de aquellos cuyos trágicos secretos conocía. Su nombre real era Herschel Steinschneider, y nació en un diminuto villorio de Galitzia, donde los rabinos tan sabios como pobres escrutan los misterios del Talmud. El padre de Herschel era portero de la sinagoga, y anhelaba que su hijo llegara a formar parte de aquella excelsa comunidad de exégetas solemnes que pasaban la vida contemplando las verdades del Más Allá. El jefe de la comunidad se encargó de enseñarle al pequeño Herschel las sagradas escrituras, pero el chico carecía por completo de espíritu religioso. Más que el Talmud, las mujeres y las jóvenes del pueblo le inspiraban sentimientos ardientes; y como era por naturaleza fogoso, reveló desde temprana edad una avidez impaciente, una violencia de deseo que no admitía disimulo. De los sentimientos pasó bien pronto a las obras, pagando a la hija del rabino, en una moneda muy distinta, las enseñanzas que recibía del padre. El escándalo estalló y el estudiante talmudista hubo de abandonar el pueblo. Se unió al círculo Bellachini, esa mansión errante de lona que anunciaba el misterio y la aventura. Una noche cálida de Crimea, pesada de perfumes, el Zar de todas las Rusias, amo y señor de millones de hombres, hizo llamar a su presencia al joven saltimbanqui que tragaba sables y ejecutaba sorprendentes proezas gimnásticas. Lo había impresionado tanto su vigor atlético como la mirada gris y escrutadora; había oído decir que Herschel predecía el porvenir, y el Zar era supersticioso. Pasado el primer momento de confusión ante el potentado, Herschel comprendió que el misterio era más fuerte que el poder; pidió a Nicolás un anillo adornado con las armas de los Romanoffs, que debía establecer entre ellos una corriente de identidad, y comenzó a hablar en tono de vidente. Era el año de 1911, lo veía todo, la guerra próxima, el desorden, el escándalo, la revolución, la caída del trono y la anegación de la dinastía en su propia sangre... El Zar despidió al audaz adivino que arriesgaba así la vida, y se negó a recibir el anillo que Hérschel prosternado le devolvía. Al día siguiente todo el circo Bellanchini recibió órdenes de salir de la población, de la Crimea y del Imperio.

Cuando estalló la guerra Hershel tenía 24 años y se enganchó en las filas de los austriacos. El regimiento más afortunado de todos los de Su Majestad Apostólica fué el del coronel von Helmhacker, que había encontrado en sus filas al pequeño adivino judio. Cuando recibió órdenes de atacar, el coronel consultaba al antiguo saltimbanqui. «Tendremos éxito?» «No, contestaba aquél. «Muchas bajas; ninguna ventaja de terreno». El coronel pensaba que no valía la pena hacer un ataque que sabía inútil y como la fama del adivino se extendió por toda la división, el general y su estado mayor sonreían con desprecio cuando el Alto Comando enviaba órdenes de atacar. Que guerra tan cómoda hizo la división. Pero los servicios de Herschel no eran todos negativos; se daba trazas para descubrir agua donde no la había, como un nuevo Moisés, y de encontrar en las poblaciones abandonadas por el enemigo toda clase de vituallas ocultas por los moradores. En los ratos de ocio, que eran los más, divertía a los soldados con sus pruebas de prestidigitación.

Naturalmente, sus labores no quedaban sin recompensa, y el hombre que encontraba agua y comida, divertía a la tropa, y además impedía que la lanzaran a la matanza, merecía las primicias del botín y de los placeres Terminada la guerra, M. Herschel Steinschneider entró en Viena casi millonario y se estableció como curandero-hiptista y clarividente. Una dificultad inesperada se presentó, sin embargo. Trabajaba entonces en Viena un verdadero Hércules llamado Sigmund Breithart el hombre más fuerte del mundo, que torcía barras de acero con los dientes y se hacía quebrar enormes piedras sobre el pecho a golpes de martillo. Era inmensamente rico y gozaba de una popularidad ilimitada. ¿Cómo competir? Herschel Steinschneider empezó por cambiarse su nombre judio y adoptó el nórdico de Eric Jan Hanussen; descubrió que su rival era judio de Galitzia, y lanzó la campaña contra el semitismo. Pero Breithart no estaba dormido; descubrió también los antecedentes de Hanussen y los promulgó. La partida estaba empatada. Hanussen no se desanimó por eso, y trató de combatirlo con sus propias armas. Encontró a una muchacha flacuchenta, exhausta, por la miseria, con unos ojos de fuego, que se llamaba Martha Farra. La hipnotizó y ante la vista absorta de los espectadores le quebró sobre el pecho plano rocas más grandes que las de Sigmun. El público dudó. Si Sigmund era el milagro, Hanussen era el misterio. Pero los amigos del Hércules descubrieron que las piedras de Martha Farra, si bien eran más grandes eran también más ligeras, como que eran huecas. La segunda partida estaba perdida. A la tercera Hanussen decidió no empatar ni perder. Pocos días más tarde, Sigmund al clavar de un puñetazo un enorme clavo en una plancha de madera, se hirió ligeramente la mano. Al tercer día murió. ¿Casualidad? Sin duda. Pero Hanussen no se aprovechó de su triunfo, sino que dando prueba de una discreción ejemplar, apenas se supo la muerte de su rival, tomó el primer tren para Praga. En Praga un paciente murió en una de sus maravillosas pruebas. Esta prueba consistía en hipnotizarlo y llenarlo literalmente de gas del alumbrado. Le conectaba mangueras de la boca, y encendía lámparas y pequeñas cocinas, a la vista admirada del público. Siempre había pordioseros como el infortunado que perdió la vida, dispuestos a ganarse algo de dinero sirviendo de pacientes para la curiosa prueba. No se le siguió juicio a Hanussen, había personas interesadas que lo protegían, porque también hacía dormir a las gentes a domicilio, y no ya a pordioseros sino a personas muy ricas. Decía que curaba mediante el hipnotismo, y como además predecía el porvenir y el movimiento de la bolsa de valores, tenía una clientela numerosísima. Sobre todo las mujeres. Estas, más nerviosas y curiosas, acudían seducidas por su apuesta apariencia y sus supuestas dotes sobrenaturales. Las hipnotizaba, las curaba tal vez, y en todo caso les arrancaba en el sueño confesiones valiosísimas sobre asuntos de familia, sobre sus fortunas, sobre su vida más íntima. Todo lo anotaba y llegó a tener un archivo completo de la gran sociedad de Praga, al que le sacaba el mayor provecho. Sus predicciones sobre la bolsa eran exactas, como que las concertaba con ciertos banqueros de antemano. Hanussen amaba a las mujeres, pero con una violencia enteramente sexual y con desdeño. Gozaba en verlas convertidas en sus esclavas, y pocas podían resistir el poder de su hipnotismo. Cuando al regreso de un paseo en automóvil se daban cuenta de haber perdido un collar de diamante o una pulsera o un anillo, no osaban decirlo, ya que también habían perdido al mismo tiempo alguna otra cosa. Los celos de un marido engañado y arruinado rompieron el encanto. Furioso contra su mujer que había perdido a manos de Hanussen además de su virtud todas sus joyas y toda su fortuna en especulaciones de bolsa (de vez en cuando resultaba más productivo predecir mal el porvenir) entabló juicio de divorcio, durante el cual, no teniendo ya nada que perder, reveló toda la superchería de Hanussen. Muchas otras mujeres burladas entablaron entonces demandas contra el adivino y se le llevó a juicio. El se defendió sosteniendo que solo era un clarividente, y dió en el tribunal una demostración que llenó de contento a los jurados. Al fin se le declaró inocente, pero a pesar del triunfo, consideró prudente salir de la ciudad. Tenía ya muchos enemigos y marchó a Berlín.

En la capital alemana encontró un descalabro completo de los conceptos éticos, como resultado de la fabulosa inflación que acabó con todas las fortunas. Era tal la incertidumbre que las gentes se sucidaban a cada rato, y ya nadie pensaba en buscar sensaciones. Hanussen prestó una ayuda eficaz a la policía en la investigación de muchos crímenes incomprensibles porque llegó a construir otro directorio completo de la vida íntima de los berlineses, como el que había hecho en Praga, y explotó de igual manera que en la capital checoeslovaca las debilidades del gran mundo. Pero la situación política se complicaba y era preciso tener la protección de algún partido. ¿De cuál? Tantos se disputaban el poder que era imposible saber cuál iba a ganar. Hanussen, el visionario, sacó la carta premiada, se unió a los nazis, que por entonces eran una agrupación ridícula de la que todo el mundo se reía. Hitler era un loco y nadie lo tomaba en serio con excepción de sus pocos secuaces de entonces y de Eric Jan Hanussen. Un escritor reclutado por los nazis para que hiciera un heroe del gigolo Horst Wessel, y convirtiera en martirio mediante la retórica que no pasó de ser un lance de faldas del autor del himno nazi (Horst Wessel Lied) había trabado conocimiento con Hanussen y lo presentó una vez a Hitler. Este aprovechó las habilidades del adivino, que fué quien le enseñó a hipnotizar, la mirada hipnotizadora, el arte de seducir y conquistar voluntades, en fin, el arte de la oratoria pública No le enseñó a engañar sino a sacar de su propia personalidad todo aquello que estaba latente y que podía utilizarse a la maravilla con fines políticos en la carrera del Fuhrer

Cuando Hitler subió al poder, Hanussen, que tenia muchos millones y publicaba un periódico de 150.000 ejemplares de circulación, perdió los estribos y redobló el boato con que vivía. Sin embargo, su amigo el donde Horlof, a quien él había sacado de la miseria y que es hoy prefecto de la policía de Potsdam, lo abandonó; según se dice, los nazis le habían prevenido que le expulsarían del partido si no se separaba del adivino-judio. Y en el mes de Abril, en medio de su mayor gloria y su mayor poder, cinco tiros de pistola, disparados por una mano misteriosa, pusieron fin a la vida de este hombre sorprendente que hasta la víspera de su muerte estuvo desconcertando con su «poder secreto» a la sociedad de Berlín que asistía al elegante music-hall del Scala.

M.E.C.D. 2016

ANUNCIOS CLASIFICADOS DE ULTIMA HORA

ALQUILERES

a1 HABANA

ALQUILO BAJOS de la csaa Manrique 31-C con sala, comedor, cuatro habitaciones, baño completo, cocina y un lavadero en el patio. Informan en los altos. Telf. M-9124.
A-1 20740 20 Jul 29

ALQUILERES

a1 HABANA

ALQUILO LOS BAJOS, Acosta 68, entre Picota y Curazao. Sala, saleta 5 habitaciones, baño intercalado, servicio criados. La llave en Paula 100 Teléfono A-1969.
A-1 20741 20 Jul 24

ALQUILERES

a1 HABANA

SE ALQUILA EN Prado una casa con 65 cuartos, agua corriente, está llena de inquilinos, se da muy barato. Informa: Iglesias San Miguel e Industria, lechería.
A-1 20742 20 Jul 23

ALQUILERES

a1 HABANA

PROGRESO 32-A.
Al lado del Edificio «Bacardí». Se alquilan hermosos bajos, acabados de pintar al óleo, propios para oficina, consultorio o familia de moralidad. Informan en la misma.
A-1 20686 20 Jul. 25

13 PESOS, CASITA acabada de pintar, propia para matrimonio, céntrica, cerca de Belascoaín y Carlos III, sala, habitación, comedorcito, ducha, patio, cocina y servicios. Pocito 13, bajos. Informes y llaves, altos.
A-1 20712 20 Jul. 23

a3 CERRO Y PALATINO

ALQUILO: SAN JACINTO No. 15 entre Reina y Panorama. Buen Retiro. Marianao, fresco y cómodo chalet estilo americano. Dos pisos. Tres dormitorios con baño, sala, comedor, despensa y cocina. Garage. Cerca tranvías y ómnibus. Alquiler reducido. Llaves: bodega San Jacinto e Infanta. Informan: A-7479.
A-3 20738 20 Jul 27

a4 MARIANAO Y SUS REPARTOS

A UNA CUADRA DE LA Curva Montalvo, C entre 12 y 14. Jardín, portal, dos habitaciones, buen baño, garage. Alquiler módico. M-3568.
A-4 20743 20 Agos. 1

b1 NAVES Y LOCALES

SE ALQUILA UN LOCAL bajo, de 300 metros, en el punto más céntrico de esta Capital. Calle de Neptuno entre Prado y Consulado, propio para taller de confecciones o almacén. Informan: Neptuno 6. Trato: Animas 155. Telf. U-5609.
B-1 20689 20 Jul. 23

b4 HABITACIONES

HABITACIONES AMPLIAS, frescas, balcón calle Obispo 59, altos café Europa, desde 10 pesos, habitaciones en azotea, interior desde 7 pesos lavabo, luz, elevador, especiales para hombres.
B-4 20746 20 Jul 23

SE SOLICITAN

s2 COCINERAS-COCINEROS.

SOLICITO JOVEN BLANCA, para cocinar y lavar a corta familia, sueldo 12 pesos. También una jovencita para limpiar, sueldo, 6 pesos. Necesario tengan referencias, si no saben cumplir que no se presenten. San Benigno 43, Santos Suárez.
S-2 20725 20 Jul. 22

s13 SOCIOS.

BUEN NEGOCIO
Necesito persona que sea comerciante para que vea una casa de comercio en el giro de café, cantina y restaurant que garantiza venta de 50 pesos diarios; muy poco alquiler, buen contrato y en las mejores condiciones, situada en el barrio de la Habana, punto comercial. Se da en la mitad de su valor. Para informes en Reina 3. S. A. García.
S-13 20736 20 Jul 25

SE SOLICITAN

s1 CRIADAS Y CRIADOS

SE SOLICITA CRIADA de cuartos, bien recomendada, que sepa zurcir, lavar y planchar ropa fina de señora, 15 pesos y uniformes, Quinta Avenida y Avenida Real del Oeste, Country Club Park.
S-1 20670 20 Jul. 23

SE OFRECEN

s1 CRIADAS Y CRIADOS

JOVEN ESPAÑOLA, desea colocarse para criada de manos o cuartos sabe servir la mesa a la rusa; tiene buenas referencias. Telf. M-9400.
O-1 20744 20 Jul 22

SE DESEA COLOCAR una joven española para cuartos o comedor, sabe servir a la rusa, acostumbrada a servicio fino, no tiene pretensiones; tiene referencias. Teléfono M-9434.
O-1 20739 20 Jul 22

DESEA COLOCARSE muchacha española criada de manos, es de confianza, va a los repartos. Buenas referencias y quien responda. Telf. M-4167.
O-1 20733 20 Jul 22

SE DESEA COLOCAR joven española para criada de manos, sabe servir a la rusa, va a los repartos. Lava y plancha ropa fina. Tiene referencias. Telf. F-2578 y F-2545.
O-1 20737 20 Jul 22

SE COLOCA MUCHACHA española para ayudar la limpieza de matrimonio solo o cuidar señora sola, que sea casa pequeña. Si hay niños no llame. Si alguna finca, mejor. Sin sueldo. Llame: Fernández, 6 a. m. a 2 p. m. FO-3231.
O-1 20745 20 Jul 22

JOVEN ESPAÑOLA, se desea colocar para criada de manos o manejadora. Teléfono M-2558.
O-1 20735 20 Jul 22

UNA JOVEN ESPAÑOLA, desea colocarse para cuartos o criada, habituada a servicio fino; tiene excelentes referencias de familias distinguidas. Informes: Telf. A-1077.
O-1 20691 20 Jul. 23

s2 COCINERAS Y COCINEROS

DESEA COLOCARSE cocinera joven, española, no le importa otros quehaceres; sabe de repostería y tiene buenas referencias. Telf. F-1118.
O-2 20726 20 Jul. 22

SE DESEA COLOCAR matrimonio español, ella cocinar y él criado de mano, acostumbrados al servicio fino; buenas referencias de donde han trabajado, desean casa moralidad. Lo mismo se colocan separados. Telf. FO-3467.
O-2 20711 20 Jul. 22

SE OFRECEN

o14 OFERTAS-VARIAS

ENFERMERA, OFRECE sus servicios para asistir enfermos particular, en Clínica o acompañar una señora; tiene referencias y pocas pretensiones, Blanca Núñez, Villegas 101 q Teniente Rey.
O-14 20716 20 Jul. 23

COMPRAS

9 MUEBLES Y PRENDAS

U-4896: COMPRA antigüedades, bronce, porcelana, platos títulos cubanos oro, plata, prendas, muebles oficinas, baúles, maletas. Todo lo que usted venda. Voy al campo. Seriedad y reserva.
C-9 20747 20 Jul 25

VENTAS

1 CASAS.

MURALLA 31, ENTRE Cuba y Aguiar en 4,500 pesos se vende esta propiedad, que mide 206 metros cuadrados y tiene construídos el frente y las paredes medianeras. Informes: Dr. José Elías Jiménez, Habana 51. Telf. A-1469.
V-1 20676 20 Jul. 23

SE VENDE EN GANGA, 2,000 pesos, bonito y hermoso chalet, con 340 varas de terreno y toda clase de frutales, en lo mejor de la Víbora. Telfs. A-1334 y FO-1884.
V-1 20701 20 Jul. 30

v9 MUEBLES Y PRENDAS

VENDO CON URGENCIA juego cuarto arte moderno caoba $45. Recibidor inglés tapizado damasco. Comedor caoba 9 piezas $20. Mimbre $15 y demás muebles de la casa. División 13 ent. Sitios y Maloja.
V-9 20748 20 Jul 25

PARA EL HOGAR

ph2 INTERES PARA EL HOGAR

SE VENDE UNA COCINA de gas moderna, de 6 meses de uso, su costo fué 85 pesos y se vende baratísima. Véala en Muralla y Compostela. Peletería «La Gran Señora». Telf. A-8364.
PH-2 20694 20 Jul. 25

DINERO HIPOTECAS

d2 SE OFRECE.

CEDO CREDITO HIPOTECARIO 4,700 pesos, que grava bonita finca de recreo, en la curva de Cantarranas, tiene 2 chaletes de madera, dos garages, 2 merenderos, superficie 25,600 metros, lo cedo perdiendo 1,000 pesos. Alberto Cuervo, Obispo 59, altos. Telf. M-1537.
D-2 20681 20 Jul. 24

INFORMACION CATOLICA

PROGRAMA DE LOS DIVERSOS CULTOS QUE SE ANUNCIAN PARA MAÑANA EN LAS VARIAS IGLESIAS DE LA HABANA

En la Iglesia de San Francisco

Festividad del Tercer Sábado en honor de Nuestra Señora de la Caridad por su Cofradía de la Iglesia de San Francisco.

Se ajustará al siguiente programa: A las 8 a. m. misa de comunión general en el altar de Nuestra Señora de la Caridad. A las 9 a. m. misa solemne, sermón, procesión y piadoso ejercicio.

Invita la señora Elvira Pérez de Errasti.

En los Carmelitas del Carmelo

Ultimo día del novenario en honor de la Virgen del Carmen.

Por la mañana a las 8.30, misa armonizada de la novena y piadoso ejercicio. A las 5.30 p. m. rosario, novena, cánticos y solemne Salve.

En la Iglesia de San Juan de Letrán

Los Quince Sábados en honor de Nuestra Señora del Rosario, con misa cantada a las 8.30 a. m. A las 5 p. m. exposición, novenario, letanías cantadas, ejercicio reserva y solemne Salve.

En el Carmen

Misa solemne a las 8.30 en honor de Nuestra Señora de las Angustias. A las 5.30 p. m. ejercicio del mes de la Virgen del Carmen y Salve cantada.

En la Capilla del Monasterio de la Preciosa Sangre

A las 4.30 de la tarde, piadosos ejercicios y bendición con el Santísimo en la Capilla de la Preciosa Sangre (Cerro 579).

Invita la Comunidad de Adoratrices de la Preciosísima Sangre de Nuestro Señor Jesucristo.

Iglesia de Reina

Misa cantada de la Congregación del Purísimo Corazón de María con plática por el R. P. Maurilio Pinacho, S. J.

La Fiesta de las Espigas en Arroyo Arenas

La Sección Adoradora Nocturna de la Habana, celebra en la noche de hoy la Fiesta de las Espigas o Bendición de los Campos en la Ermita de Arroyo Arenas con arreglo al siguiente programa:

A las 9.30 Junta de turno, a las 10 exposición de Su Divina Majestad, plática de presentación de la guardia, oraciones de la noche, Te Deum solemne, canto solemne del Invitatorio y sucesivamente las horas de vela; a las 12 trisagio solemne por toda la guardia, a las cinco de la mañana, misa de comunión, a las 6 procesión del Santísimo Sacramento y a continuación la bendición, reserva y retirada de la guardia.

Se invita a todos los Adoradores, tanto activos como honorarios, a que cumplan el deber que les señala el Ritual de Adoración de no faltar a esta fiesta, y se les recomienda la puntualidad en la hora de salida, a fin de no demorar los ejercicios preparatorios y poderse cumplir estrictamente en cada hora lo que exige nuestro reglamento.

El viaje resultará encantador y muy económico, pues lo haremos por la carretera central y por la mínima suma de 20 centavos ida y vuelta.

Los pasajes pueden solicitarse en la sacristía del Convento de San Francisco, en la Iglesia parroquial del Vedado o de los Jefes de sus respectivos turnos y del hermano cobrador señor Carlos Ayuso. Conviene separar los pasajes con anticipación para saber el número de ómnibus que deben contratarse.

Los actos se realizan con permiso de las autoridades militares, y por lo tanto pueden asistir confiadamente no sólo los adoradores activos y honorarios, sino también sus familiares y cuantos fieles lo deseen, toda vez que las puertas del templo estarán abiertas toda la noche.

Nuestro Capitán Jesús, sabrá premiar los pequeños esfuerzos que hagamos en su honor a los que con nuestra presencia le rindamos culto de adoración en esta noche.

Los adoradores y cuantos fieles deseen asistir a esta Vigilia, deberán reunirse en el Convento de los Padres Franciscanos (Amargura y Aguiar) a las 8.30 de la noche.

La Fiesta a la Virgen del Carmen en la Caridad

El domingo a las 8.30 a. m. se celebrará una solemnísima función a Nuestra Señora del Carmen en la iglesia de la Caridad, a la cual invita su Párroco Monseñor Eduardo Ferrer.

Parroquia del Carmen

La misa de comunión de las Teresianas, del día 23, será aplicada por el eterno descanso de la señorita Esther Lueges y Mateo, Teresiana recientemente fallecida.

La misa será a las 7.30.

Novena a San Ignacio de Loyola

El día 23 dará comienzo en la iglesia de Reina, el novenario a San Ignacio de Loyola.

A las 8 a. m. misa armonizada con cánticos y plática por los Padres de la Residencia.

Solemnes honras fúnebres en la Merced

El lunes 24 del actual, a las 9 de la mañana, solemnes honras fúnebres en la iglesia de la Merced, por el eterno descanso del Lcdo. don Francisco Penichet, notabilísimo caballero cristiano, el cual se distinguió en el ejercicio de la abogacía y en la práctica de la cristiana caridad a tal extremo, que la Congregación de la Misión de San Vicente de Paúl le concedió Carta de Hermandad, o sea, que es Hermano de los Padres Paúles.

Ha sido Ministro de la V. O. Tercera de San Francisco, Síndico de las Madres del Monasterio de Santa Clara, Presidente del Consejo de las Conferencias de San Vicente de Paúl de la Habana, fundador de la Conferencia parroquial de Jesús, María y José.

Confeccionó por espacio de cuarenta años el Almanaque de la Caridad, que hoy dirigen los Padres Paúles de la Merced.

Era el tipo perfecto del Caballero cristiano.

Su caridad era inagotable.

Las honras del 24 se las ofrecen los Padres Paúles de la Iglesia de la Merced y la Congregación de Nuestra Señora de Lourdes, de cuya advocación era devotísimo.

Era hermano del celebrado abogado matancero Agustín Penichet, fallecido hace años, y asiduo lector del DIARIO DE LA MARINA, del que era entusiasta panegirista y uno de sus más antiguos suscriptores.

Invitan, pues, los Padres Paúles y la Congregación de Lourdes, a tan piadoso acto.

LA FIESTA PATRONAL CELEBRADA EN HONOR DE SAN VICENTE DE PAUL EN LA IGLESIA PARROQUIAL DE LA MERCED HA RESULTADO BRILLANTE Y MUY SOLEMNE

La Venerable Comunidad de la Congregación de la Misión más conocidos por Padres Paúles, de la Iglesia de la Merced de la Habana han celebrado suntuosamente la fiesta patronal de su fundador San Vicente de Paúl.

Para esta fiesta se prepararon con un solemne Triduo, del cual ya hemos informado a nuestros lectores.

El miércoles 19 del actual, festividad de San Vicente de Paúl, a las 8 de la mañana, el Superior de la Merced R. P. Ramón Subirán, C. M. dijo la Misa de Comunión general, a la cual asistieron representaciones de las diferentes asociaciones de este templo y fieles devotos de San Vicente de Paúl.

El barítono señor Francisco Sauri organista de esta iglesia amenizó este acto, cantando bellísimos motetes.

Después de esta misa de Comunión pasamos a los amplios claustros de la Merced encontrándonos con la agradable sorpresa de sus sencillas y severas pinturas han sido renovadas con gran gusto artístico.

A las 9 a. m. el Excmo. y Rvdmo. Señor Arzobispo de la Habana, Monseñor Manuel Ruiz, hizo su entrada en el templo, siendo recibido por la Venerable Comunidad, el Visitador de los Padres Paules P. Hilario Chaurrondo C. M., los Visitadores de los Padres Jesuítas y Escolapios; el Comisario de los Padres Franciscanos, los representantes de las diferentes Ordenes Religiosas establecidas en esta Archidiócesis, varios señores Curas Párrocos el doctor Ramón G. Echevarría, Director del Hospital de Paula y Caballero de San Gregorio el Magno; don B. Corrales Presidente general de la Sociedad de San Vicente de Paul Alberto Martín, Secretario y Jesús Lanza Vocal, doctor Oscar Lay Gran Caballero del Consejo San Agustín número 1390, Coronel Julio Morales Coello, Respetable Gran Caballero Delegado del expresado Consejo y el señor Eusebio L. Dardet, Ex Gran Caballero del mismo.

La suntuosa iglesia de la Merced lucía sus más preciadas galas y se hallaba ocupada por las conferencias de San Vicente de Paúl, las damas de la Caridad, las Hijas de la Caridad con sus Colegios y Creches, las Católicas Cubanas, la Federación de las Hijas de María de la Medalla Milagrosa, representaciones de las Asociaciones de la Merced y númeroso concurso de fieles, que daban a la iglesia un importante aspecto vién dose en las Asociaciones y en las Creches, Colegios, Hijas y Damas de la Caridad y Conferencias de San Vicente de Paúl las actividades religiosas-sociales de la numerosa familia de San Vicente de Paúl en la Habana y su Provincia.

La grandiosa iluminación eléctrica lucía en todo su esplendor.

El Excmo y Rvdmo. Señor Arzobispo de la Habana tomó puesto en el trono al lado del Santo Evangelio con los Padres Paules Esteban Maestro Juan y Gregorio Arnais.

Al lado de la Epístola el Clero regular y secular.

Cada comisión en su puesto dió comienzo la Misa solemne, oficiando de Preste el Ilustrísimo y Rvdmo. Señor doctor Alberto Méndez Deán Secretario de esta Archidiócesis, asistido de los Padres de la Congregación de la Misión José F. García y Guillermo Pinazo.

Se celebró con todo el esplendor del sagrado culto católico.

Soberbio panegírico pronunció el Padre Ramón Rodríguez, Párroco de la Isla de Pinos.

Tomó como texto estas palabras de Isaías: «He sido enviado **para predicar el Evangelio a los pobres**».

Pone de manifiesto como Jesucristo cumplió este vaticinio del Profeta con los hechos y palabras que narran los Santos Evangelios, siendo esta evangelización el distintivo especial de Cristo y este fué asimismo el de San Vicente de Paúl.

La Iglesia fundada por Cristo continúa esta evangelización siendo su semejante más perfecto la Congregación de San Vicente de Paul.

Claro que ningún Santo ni entidad o corporación pueden compararse con Jesucristo y su Iglesia, pues son divinos, pero cuando establecemos semblanzas con el debido respeto, unas se acercan más que otras al ideal y así San Vicente como Nuestro Señor Jesucristo ha sido enviado para predicar a los pobres.

Jesucristo la continuó por su Iglesia y San Vicente de Paúl por su Congregación de la Misión, las Hijas y Damas de la Caridad y demás miembros de su gran familia.

El distintivo peculiar de cada Orden Religiosa, se la da su fundador. Y para presentar a los Carmelitas me bastaría una nube derramando el agua de gracias y bendiciones; los Agustinos me bastaría estudiar su Ciencia; los Franciscanos su pobreza; los Escolapios y demás Asociaciones de enseñanza, me bastaría estudiar una escuela por ser ese el espíritu de sus fundadores, para los jesuitas, una milicia aguerrida; los Pasionistas, meditar en la Cruz y Pasión del Redentor... pero a que seguir, nadie como Vicente de Paul y su Congregación de la Misión,imitaron a Cristo y su Iglesia en la predicación de los pobres y en el ejercicio de la Caridad.

Va siguiendo paso a paso la prodigiosa vida de San Vicente de Paúl, hace sobresalir la Ciencia en la cual era doctor haciendo pedazos el Título y mostrando los más inferiores; su amor a la Virgen desde su más tierna edad; espíritu de devoción mariana que en nuestros mismos siglos, tanto influyó en la Beata Catalina Labouré, a quien la Virgen escogió para propagar las bondades de su Medalla Milagrosa; su pobreza y caridad que aprendió de los franciscanos en los cuatro años que con ellos estudió sus primeras letras.

Habla de su evangelización a los pobres y de las múltiples obras de caridad emprendidas y que esparció por todo el mundo por mediación de sus Hijos los Misioneros Paúles y las Hijas de la Caridad, que siguen como la Iglesia con respecto a Cristo su obra redentora y santitficadora a traves de los siglos.

Traza un soberbio cuadro de las obras de Caridad y evangelización que en Cuba viene realizando la familia de San Vicente de Paúl, fijándose especialmente en la Obra de las Misiones parroquiales y en la protección que a la niñez prestan las Hijas de la Caridad.

Termina el magnífico sermón con una sublime invocación a San Vicente de Paúl.

Después dirige una grandiosa alocución a los fieles exhortándoles a la práctica de la Caridad verdadera A la Caridad que se sacrifica por el bienestar de sus semejantes.

Pide que se destierre la falsa caridad de la diversión por el pobre que padece y se practique la caridad de la visita a la morada del pobre que sufre hambre, miseria y enfermedad, entregándose con la palabra que consuela el socorro material que conforta y alivia producto de privaciones voluntarias, cuanto más costosas, más meritorias para Dios.

Fué felicitadísimo el P. Ramón Rodríguez.

Las Capillas musicales de la Creche del Vedado y del Colegio San Vicente de Paúl en número de ochenta voces; interpretaron bajo la dirección del maestro Julio Quisasola y acompañadas al órgano por el maestro Sauri, la Misa de San José de Rivera Miró, Evangelizare y el Himno de San Vicente de Paúl de Gómez

Los pequeños cantantes realizaron una artística labor muy digna de loa.

Se concluyó la suntuosa función con la veneración de la Reliquia de San Vicente de Paúl.

La concurrencia fué obsequiada con bellísimos recordatorios y el Clero y Comisiones de Asociaciones y Prensa con un modesto buffet.

A las 11 se retiraron los comisionados dándose por terminado el «Día Paúl».

JUZGADOS DE 1ra. INSTANCIA

Ante la mesa del doctor Francisco ... del juzgado de primera instancia del Sur, se cursan las diligencias sobre prevención de intestado ... de las personas, fenecidas, ... citan: Manuel Fojo Sierra, na... de España, de 46 años de edad, ... blanco, vecino de la calzada ... Güines y fallecido el 10 de ... de 1928 y Pedro Vázquez Fer... fallecido el día 23 de Octubre ... 1927 en la Penitenciaría Nacional de Isla de Pinos.

... pues, conforme a lo prescrito en la vigente Ley de Enjuiciamiento Civil, a los familiares y ... se crean con derecho a las ... de los respectivos fallecidos, para que, dentro del término de 30 días, se personen en el ... a reclamarlas, mediante la ... de la documentación ... de sus derechos, si los ... y quisieren ejercerlos.

«NATIONAL CITY BANK OF NEW YORK» EJECUTA A UNA ENTIDAD

En los autos del juicio ejecutivo seguido por la sociedad bancaria «The National City Bank of New York», contra la «Compañía Azucarera Limonar S. A.», y Adolfo Marzol Rodríguez, presidente este último en Matanzas, por cobro de pesos, el juez de primera instancia del Sur, secretaría del ... Octavio Meunier, ha dictado ... cuya parte dispositiva, ...

...lo: que debo mandar y mando ... adelante la ejecución despachada hasta hacer trance y remate ... bienes embargados a los deudores ejecutados la sociedad anónima Compañía Azucarera Limonar y ... Marzol Rosa, (que fueron declarados en rebeldía) y con su producto entero y cumplido pago solicitado al acreedor ejecutante ... National City Bank of New York de las cantidades de $3,182-30 ... los Estados Unidos de América ... principal, 232 pesos con 66 centavos de intereses vencidos hasta el ... marzo del corriente año, los ... vencidos desde dicho día ... la fecha de la interposición ... demanda, los intereses que en ... sucesivo vencieren al 8 por 100 ... y las costas causadas y que se ... hasta su definitivo pago, ... cuales condeno expresamente a ... ejecutados, pero sin que se ... impuestas por temeridad ... fe a los efectos de la Orden ... 1900».

MANDAMIENTO FIJADO EN TABLILLA

El Juez de primera instancia del ... ha dispuesto la fijación en la ... del Juzgado, en el lugar acostumbrado, el juramento y toma de posesión, verificados en días pasados, del consejero provincial Sandro Valera Hernández, de acuerdo con la Instrucción General, Serie A, número 80, de la extinguida Junta ... Electoral, de 7 de Febrero ... a tenor del artículo 52 que ... facultades especiales a dicho ... El mandato del señor Valera Hernández vence en 24 de Febrero 1938, salvo reforma constitucional que lo acortará seguramente.

En el Juzgado de primera instancia ... secretaría del doctor Francisco Abellé, se cursan las diligencias ... prevención de intestado de oficio ... las personas fallecidas que se ... de inmediato:

—José Miragayo López, de España, ... años, motorista, fallecido en la ... de salud «La Benéfica» el 24 ... enero de 1930.

—Luis Picazo Ramos, de España, ... años, vecino que era de Gorgas 15 ... fallecido en el Hospital Municipal ... 18 de Julio de 1931.

—Pedro Barrayarza, de la Habana, ... militar, mestizo, fallecido en la ... ciudad por suicidio por ... el 18 de junio de 1929.

—Victorio Rodríguez López, Es... 30 años, vecino que era de ... 3, soltero, fallecido el 24 de ... de 1930.

—Eduardo Corbet Oliva, de Matanzas, ... blanco, 69 años, domiciliado que ... en Industria 126, joyero, ca... fallecido en «La Purísima Concepción» el 3 de diciembre de 1930.

—Dionisio Martínez, de España, 30 ... sin más generales y fallecido el ... 20 de junio de 1932, en B. y 11, ... donde residía.

—Manuel Figueiras Sánchez, de ... España, 64 años, Pereiras 1, propietario, soltero y fallecido el 20 de Febrero de 1932.

—Manuel León González, de España, 60 años, vecino que era de ... Gorgas 112, del comercio, casado y ... en «La Purísima Concepción» el 28 de Febrero de 1932.

—Angel Blanco Blanco, de España, ... 27 años, soltero, vecino que era ... la finca «La Catalina' en Arroyo ... y fallecido el 20 de junio ... 1928.

—Aurelio Expósito Iglesias, de España, soltero, chofer y fallecido el 14 ... Enero de 1928.

—Marco Bonomo, de Turquía, de ... 60 años, avecindado que estaba en Prado 121 y fallecido el día 10 de mayo de 1928 en la casa de salud «La Purísima Concepción».

UNA CASA DE $40.000 REMATARAN EN BREVE

En el procedimiento hipotecario seguido por Guillermo de Zaldo Beurman contra Gastón Briel Raiffer, en cobro de pesos, el juez de primer instancia del Sur ha dispuesto sacar a subasta el edificio de 6 naves, situado en la calle de Pozos Dulces, construído en la parcela de terreno compuesta de los solares 16, 17 y 18 de la manzana 12 del reparto Club Almendares, cuyas naves han sido tasadas en la suma de 40 mil pesos.

El remate se verificará el día 7 de agosto a las 10 de la mañana.

"EL DIA"

(DIARIO DE LA OPOSICION)

REAPARECERA PROXIMAMENTE.

Este diario, de gloriosa historia, desaparecido de la arena periodística en circunstancias y por motivos de sobra conocidos, reaparecera muy pronto con absoluta libertad de criterio y sin vinculaciones particulares de ningún género.

Este incansable e invencible adalid de la conciencia pública, será dirigido por

ALBERTO C. VILA

El "staff" de Redacción de EL DIA, ha sido escrupulosamente seleccionado, y cuenta con un servicio inmejorable de cables, telégrafo y todo aquello que, en este orden de cosas, significa adelanto en la prensa moderna.

Las páginas de EL DIA, contendrán noticias de interés general como cuadra a la ética de esta publicación.

EL DIA estará en la calle antes del 25 de Julio.

¡ESPERELO!

Los agentes del Interior pueden dirigirse a **Aguacate, 50, altos.**

N. GELATS y Cía.

Habana. BANQUEROS Aguiar 106-108

Vendemos cheques de Viajeros
Pagaderos en todas partes del mundo
y Cartas de Crédito Circulares
en las mejores condiciones.

"SECCION DE CAJA DE AHORROS"

Recibimos Depósitos en esta Sección Pagando el 2½ por 100 Anual. Todas estas operaciones pueden efectuarse también por Correo.

FOLLETIN 20

"COLECCION PRINCESA"
(NOVELAS ESCOGIDAS)
XLVIII

CORAZONES ALTIVOS

Por

MAGALI

Autora de «El Jardín Encantado» publicada en esta misma colección

Traducción de Juan Soler Janer

EDITORIAL EUGENIO SUBIRANA, S. A.
Puertaferrisa 14, Entresuelo,
BARCELONA
1933.

En venta en «La Moderna Poesía» Obispo 135. Teléfono A-1171. En venta en «Cervantes» Galiano 62.

...cido se dedican a robar nuestros ...jos....

—Yo no soy ladrona— repitió la ... animada por el silencio de Ro...

—Yo no conozco otro nombre para ...nar a los cazadores furtivos —... el guarda, acariciando su bi... a los que se atreven a asaltar la propiedad ajena.

La pobre mujer le dirigió una mirada de menosprecio. ¿Qué querían decir aquellas vanas palabras?

—Cazar furtivamente no es robar, —exclamó, levantando orgullosamente la cabeza. —Se ponen trampas, se coge alguna vez una mísera liebre que no tiene más que la piel y el hueso.... Y, después de todo, ¿acaso esto hace mal a nadie?

Su indignación tenía algo tan inesperado, que Rosy, divertida por el incidente, guardóse muy bien de interrumpir el discurso de la vieja.

—Hay, además, de la leña—gruñó el hombre, molesto por este ataque a la autoridad soberana, que él creía representar. —El bosque que saquean.... como si en verano se encontraran ramas secas por el suelo... Yo la he visto cortar ramas tiernas.... ramas gruesas como mi muñeca; todo lo cual se lleva en su carrito, al amanacer, para venderlo luego en el mercado. ¿Es esto caza furtiva, o robo...?

—Tonterías— suspiró la mujer.— Este me tiene manía... ¡La rabia que nos tiene, señorita, desde que mi marido le sorprendió una ver comiendo liebre tres semanas antes de la apertura de la caza!...

El guarda levantó los brazos al cielo:

—No la escuche usted, señorita... Está loca. Ve visiones... Ahora mismo, pretendía haber visto un muerto del otro mundo...

—Y lo he visto — dijo la vieja— tengo muy buena vista, puede usted creerme...

Rosy iba encontrando la cosa divertida por momentos.

—¿Un aparecido, verdad? — preguntó.

—Sí...—dijo el guarda con voz de triunfo—; un fantasma, si la señorita lo prefiere.... ¿No hace falta estar loca para decir esas tonterías? ...¡Como si hoy se apareciesen los difuntos!...

—Si digo esto— añadió la vieja, sacudiendo la cabeza, de la que colgaban unos mechones de cabello grisáseo— es porque lo he visto... Y puedo añadir que pasaba por el camino que conduce a la capilla, conduciendo de la mano a una hermosa señora vestida de blanco....

Rosamunda se sorprendió:

—¿El fantasma... conducía una dama de la mano?

—Sí, señorita, tal como se lo digo... A ella no la conozco....pero, a él, ya lo creo....

—¿Quién es? — preguntó la joven, poniéndose de repente muy seria.

—No puedo decirlo — murmuró la vieja.

—Esta mujer cuenta paparruchas —dijo el guarda. —Seguro que no puede decir tal nombre. ¿Desde cuándo lo tienen los fantasmas?

La mujer no contestó; pero, presa de un terror supersticioso, hizo varias veces la señal de la cruz para conjurar el maleficio...

Rosamundo siguió:

—¿Cómo es este fantasma?

—No me gusta hablar de esto — dijo la mujer;—trae desgracias hablar de fantasmas..

—¡Una loca! — insistió el guarda. —La señorita hace mal en dar la menor importancia a lo que le cuenta.... Lo único que está claro es que la he cogido infraganti.... Mañana formularé mi denuncia a la autoridad competente — continuó, dándose importancia. —Una denuncia bien redactada, que le proporcionará a esta señora un descanso en la cárcel del partido, a menos que los fantasmas...

—Digo la verdad — protestó la vieja. —He visto un fantasma en el bosque...

—¿Un hombre

—Sí.

—Si me decís su nombre, os dejaré libre —le prometió Rosamunda, extrañamente interesada en el relato de la vieja cazadora furtiva....

—¿Me lo promete usted de verdad?

—No falto jamás a mi palabra — dijo seriamente la joven....

La mujer tuvo una última vacilación, dudando entre el deseo de obtener el perdón ofrecido y el pánico que le inspiraba el mundo de los espíritus, al que pertenecía, según ella, el hombre descubierto en los bosques de Jonathan Cartier. Se decidió a contestar, no sin hacer antes varias veces la señal de la cruz.

—El hombre que he visto es el antiguo propietario de «Notre-Dame aux-Bois».

—¿El señor Scorailles? — dijo Rosamunda.

—Sí...El no me conoce a mí, porque nosotros, los cazadores furtivos no tenemos mucho interés en que nos conozcan los señores. Pero yo le conocía bien a él, y estoy segura de que le he visto...

Rosy se volvió hacia el guarda:

—¿Ha visto usted alguien en el bosque?—le preguntó.

—No...a nadie.

La mujer sonrió despreciativa, y añadió tocándose los párpados:

—Mis ojos no saben leer lo que dicen los libros.... pero están acostumbrados a atravesar la obscuridad de los bosques, y no se equivocan nunca...

—Suelte usted a esta mujer —ordenó secamente Rosy.

Mientras el guarda, pasmado, contemplaba cómo se alejaba la vieja cazadora furtiva, deshaciéndose en señales de gratitud, Rosy, saltando la escalera, se apoderó de un abrigo colgado de una percha en el vestíbulo, y desapareció rápidamente....Cinco segundos después, la heredera de Jonathan Cartier estaba en el garage.

En un instante, saltó sobre su coche de carreras, aplastó con su tacón rabioso el botón de la marcha, y el coche, como un bólido, atravesó el patio para desaparecer en la obscuridad de la noche, donde los faros, disipando las tinieblas, trazáronse un hueco, a manera de taladro hundiéndose en el acero.

Un viraje brusco estuvo a punto de hacer dar la vuelta de campana al coche, que corría a toda marcha... y el automóvil quedó inmóvil.

x x x

Rosamunda bajó del auto y apagó los faros...para no deslumbrar al fantasma ni causarle espanto.

Este señor Scorailles que llega de noche a «Notre-Dame-aux-Bois», y se aprovecha de que la gente esté distraida en la fiesta del castillo para pasear por el parque secretamente, como un malhechor, y además con una mujer, merece le digan cuatro verdades. Y Rosy está dispuesta a ello.

Además, hace mucho tiempo que desea conocer a este invisible personaje.

Pero ¿qué diablo puede hacer en su capilla a semejante hora?..

Resuelta, baja por el estrecho sendero...,

Bajo su zapatos de «soirée», las piedras ruedan con ligero ruido, que resuena de una manera rara en el silencio de la noche... A través de la verja no se percibe la menor luz en la masa confusa del eficio, del que sale, rodeada de sombra, la flecha gótica del campanario...

Rosy se extraña. ¿El presentimiento que le ha llevado a correr esta aventura le habrá engañado, y la historia de los fantasmas no será en definitiva más que un cuento inventado por la vieja?

Da la vuelta a la verja y al muro. Una alfombra de hierba acalla sus pasos.... Una parte del edificio recibe la luz de la luna, la cual acaba de aparecer blanqueando la pared y se extiende a manera de alfombra sobre el césped....

Y, en esta mancha clara, Rosamunda descubre el hueco obscuro de la puerta que da al jardín, y que está abierta.

Se queda inmóvil: «decididamente, la vieja de la historia tenía razón.. indudablemente hay alguien en la capilla....

Rosy oye un ruido.... lejano al principio, luego algo más cerca.... Parece un murmullo de voces....

Decidida, Rosamunda se dirige a la puerta abierta. Sus ojos, acostumbrados ya a la obscuridad, distinguen, en torno al camino pálido que traza la luna a modo de terrestre vía láctea, los grupos de los cipreses, de las encinas, un banco de piedra, de repente, al extremo del paseo, fuera de la zona de luz una silueta blanca....

Rosey reconoce en seguida el traje de Elena....

¿Elena con el antiguo propietario de «Notre-Dame- aux-Bois»? . . . Ella afirmó el otro día que no le veía nunca. ¿Por qué razón le ocultó la verdad?....

Es Elena la que lleva la palabra en voz baja, dibujando de vez en cuando un gesto con la mano como si asiera rayos de luna.

Habla a una forma inmóvil cercana a ella, una forma sombría, que Rosy distingue apenas: el señor de Scorialles.

Rosy experimenta cierto malestar ....Se siente turbada .... De ningún modo querría que la pareja la creyera culpable de espionaje. Por otra parte, están demasiado cerca para poder ella retroceder.... el menos ruido les revelaría su presencia..

Se decide a intervenir y avanza, en medio del paseo, resuelta.

Al ruido de los pasos, Elena vuelve la cabeza con un grito de espanto.

—¡Rosamunda! — murmura con voz apagada; al reconocer a la joven.

Esta se detiene, quedando profundamente pálida: en la forma obscura salida de la sombra acaba de identificar a Alano Giroux.

—¿Ustedes?.... ¡ustedes! —exclama, llena de estupor.

—¡Rosy.... Deje usted que le explique— balbuceó Elena, muy turbada. —Estábamos aquí para...

—¡Cállese usted! — grita violentamente Rosamunda, dirigiéndole una mirada de ira. —¡Cállese usted!

M.E.C.D. 2016

LOS CABALLEROS CATOLICOS DE GUANABACOA CREARAN LA UNIVERSIDAD POPULAR

La Unión de Caballeros Católicos de Guanabacoa (No. 25) se propone emprender, otra obra grande, entre las grandes que ha emprendido: La Universidad Popular.

Esta Unión, se propone, al igual que su Hna. la Unión No. 27, de San Francisco, en la Habana, hacer, que esta obra grande, perdure —y en estos tiempos, de crisis, de modernismos, en estos tiempos, en que la Juventud de Cuba está desorientada, pues los Centros Docentes, tienen cerradas sus puertas —sea esta a manera de bálsamo consolador que ilumine las inteligencias, fortifique las voluntades, haga fuertes a los débiles, sane a los enfermos, que tanto abundan en esta época de errores y tinieblas, y sobre todo sirva, a todos, porque para todos es, pero especialmente para los que tienen en su vida, como cosa muy esencial, el adelanto, el saber, y como cosas muy suyas, la cultura y la ilustración, para estos será la Universidad Popular, el refugio, en donde podrán encontrar, hombres y mujeres, que dedicados de una u otra manera a las ciencias y a las letras o emparentadas con algún sector del saber, expongan, de una manera sencilla, pero edificadora, lecciones y temas palpitantes, y de suma importancia, que sean como efluvios, los campos de las inteligencias. La Universidad Popular es una obra grande, y por lo tanto, sus efectos han de ser grandes también.

Y, es por eso, que la Unión de Caballeros Católicos de Guanabacoa, —que no ceja en su empeño, de proporcionar, a sus asociados, al pueblo de Guanabacoa, y en general, a todos aquellos, que sientan en su corazón ideas de avances y adelantos, cuantos medios tiene a su alcalce, para ilustrarlos, e infiltrar, en ellos, los dulces y suaves rayos del saber— emprende llena de entusiasmos, y de optimismo, esta obra que a no dudarlo, «será acogida por todos, en cuanto vale».

Adelante pues, para que cuando ya transcurridas las primeras conferencias, se conviertan los salones de la progresista y culta Unión, en aulas del gran Colegio, del saber y de la ciencia, puedan decir sus organizadores, y con ellos todos los Hnos. de la Unión, con el corazón, lleno de gozos y entusiasmos...¡el éxito corona los esfuerzos...!

PROFESIONALES

DOCTORES EN MEDICINA

Dr. F. García Cañizares
Graduado de las Universidades de la Habana y Madrid.
Medicina General, Piel, Venéreo y Sífilis.
San Nicolás 8. Teléfono M-9467.
P-1 20346 16 Ag. 15

Dr. Rafael Peñalver
Catedrático auxiliar de Ortopedia.
Fracturas y deformidades.
Consultas: Martes, jueves y sábado, de 2 a 4 p. m.
Empedrado 35 Telf A-0280
Clínicas para operaciones «Nuestra Señora del Pilar». Para caso de urgencia, llame (a cualquier hora, día o noche) al
Teléfono: M-6655
P-1

DR. HORACIO FERRER
OCULISTA
Consultas por turnos, de 2 a 6 de la tarde. Consultas a horas fijas, previamente concedidas, de 8 de la mañana en adelante, Avenida de Wilson y L., Vedado. Telf. F-4831.
P-1 19532 25 Jul. 25

DR. E. PERDOMO
Estrechez de la orina, Hidroceles, Sífilis, Impotencia. Calle C. número 4, altos, de 1 a 4. Vedado Telf. F-4822.
P-1 15904 31 Jun. 30

DR. A. VENERO
Vías Urinarias, Impotencia, Sífilis. Curación rápida. Cuota semanal. Diatermia, Oznoterapia, etc., etc. Consultas de 10 a 12 a. m. y de 4 a 7 p. m., San Miguel 55, esquina a San Nicolás. Telf. A-9380.

DR. ABELARDO LABRADOR
Consultas gratis de 8 a 12. Pagas de 4 a 6 p. m. Medicina en general. Tratamientos, inyecciones intravenosas y análisis e investigaciones de todas clases, a precios muy económicos. El Departamento de Laboratorio a cargo del Dr. Leonardo García Fox, Catedrático de la Facultad de Medicina, Angeles 8, entre Reina y Estrella. Telf. A-0801.

DR. FRANCISCO J. DE VELASCO
Corazón, Pulmones, Eestómago, Intestinos.

DR. RUBEN DE VELAZCO
Corazón, Pulmones, Enfermedades de los niños. Consultas de 12 a 2 y de 2 a 4, días laborables. Horas especiales, previo aviso. Salud 34. Telf. A-5418.
P-1 18537 27 Jul. 27

p3 DENTISTAS.

NO MAS PIORREA: El antipiorréico Onarres, sorprende por sus efectos maravillos, en muy coro tiempo y con poco costo. Muchos casos curados lo atestigua. Se vende: Droguerías.
P-3 20055 13 Jul. 12

DR. JOSE MARIA GATELL
CIRUJANO DENTISTA
Trasladó su Gabinete Dental a Campanario 72, entre Neptuno y Concordia, donde seguirá cobrando los mismos precios económicos. Extracciones, $1.00. Dentaduras completas, $10.00, de 8 a 8.
P-3 20133 14 Jul. 14

p4 COMADRONAS.

CONSUELO RUDA
Comadrona Hijas de Galicia y Centro Asturiano, ex Interna de la Sala de Partos Balear. Consultas gratis en general, a todas horas. Belascoaín 74, altos Joyería, esquina a J. Peregrino. U-5824.
P-4 20007 12 Ag. 11

SUSCRIBASE Y ANUNCIESE EN EL «DIARIO DE LA MARINA»

PROFESIONALES

ESTRELLA VIÑALS, Comadrona «Hijas de España», Asociación de Damas La Purísima» y particulares. Ultimos procedimientos. Consultas gratis diarias. Precios módicos, San Rafael 152-N esquina a Oquendo. Telf. U-2826.
P-4 15905 31 Jun. 30

MARIA S. MOLINA, Comadrona «Hijas de Galicia», «La Purísima» y particular, últimos procedimientos. Hago asistencias. Precios módicos. Consultas gratis, diarias. U-4090, Neptuno 206-B., entre Marqués González y Oquendo.
P-4 20560 18 Ag. 2

p5 CLINICAS.

POLICLINICA INTERNACIONAL
Director: David Cabarrocas, San Miguel 130, entre Lealtad y Escobar. U-2737. Cuando vaya al Hospital, Casa de Socorro o Sociedades, fíjese en la Policlínica Internacional. Da gratis: Consultas, Reconocimientos, Rayos X., Rayos Ultravioletas, Luz Alpina, Medicinas, Inyecciones intravenosas, Análisis, Curas etc. Consultas de 11 a 8.
P-5 16127 2 Jul. 1

ALQUILERES

a1 HABANA

ALQUILO 16 PESOS, Concordia 118-A., entre Aramburu y Hospital, sala, comedor y tres habitaciones, patio y servicio, sin altos. Llave e nel 181-A., encargada. Telf. U-1802.
A-1 20720 20 Jul. 22

ALQUILO 30 PESOS, altos modernos, Neptuno 208, entre Oquendo y Soledad, recibidor, sala, cuatro grandísimas habitaciones, lujoso baño, comedor, cuarto, servicio criados. Llave, bajos. Informan: Telf. U-1802.
A-1 20721 20 Jul. 22

ALQUILAMOS
Sol números 21 y 23, altos; Oquendo 40, altos y bajos; Carlos III números 201 y 203, altos; Oquendo número 29, bajos; Jovellar número 26, altos; Flores número 28, altos y bajos; San Lázaro número 325, bajos; San Lázaro número 329, altos y bajos; San Rafael y Basarrate, altos y bajos; Rodríguez número 17, altos; Ensenada número 6 y Obrapía número 5, altos. Precios reducidos. Informan: A-1762, Obrapía número 7.
A-1 20725 20 Ag. 4

ALQUILO, CORRALES 2-E., segundo piso, derecha e izquierda, sala, saleta, comedor, 5 habitaciones, cocina, baño y doble servicio. Muy baratos. Llaves e informes, bajos, Almacenes «El Número 15». Telf. A-2803.
A-1 20724 20 Jul. 27

ALQUILO SUMAMENTE baratos, los bajos de Aguiar 122, entre Muralla y Teniente Rey. La llave en los altos. Informan: A-3329.
A-1 20698 20 Jul. 24

ALQUILO MUY BARATOS, los cómodos y frescos altos de Habana 116, entre Lamparilla y Amargura, agua abundante. La llave en el segundo piso. Informan: A-3329.
A-1 20696 20 Jul. 24

SE ALQUILA LA CASA de Campanario 194, entre Maloja y Sitios, sala, saleta, 6 cuartos, baño, comedor, cocina. La llave, de 3 a 6, 8 pesos. Telf. I-6125.
A-1 20702 20 Jul. 23

SE ALQUILA, CARDENAS 13, (bajos), entre Corrales y Apodaca, compuesta de sala, comedor, 3 habitaciones y demás servicios. Precio, 18 pesos mensuales, 2 meses en fondo. Llave al lado, en la lechería. Informan: Edificio «Bacardí 604. Telf. M-8443.
A-1 20678 20 Jul. 23

SE ALQUILAN LOS BAJOS de San Rafael 271, entre Infanta y Basarrate, sala, saleta, cuatro cuartos, servicios completos, brisa. Informes: F-4711. Llave, altos.
A-1 20674 20 Jul. 24

SE ALQUILAN: SAN LAZARO 314, primer piso y 312 segundo, compuestos, sala, saleta, 3 cuartos, baño, comedor, cocina, cuarto criados. Precio 25 pesos. Informan en la misma. Telf. 1405.
A-1 20649 19 Jul. 22

PARA FAMILIA DE GUSTO, vendo piano casi nuevo, seis meses de uso, costó 900 pesos, por embarcarme lo doy regalado, de la mejor marca, Rayo 85, bajos.
20650 19 Jul. 22

SE ALQUILAN: San Rafael 151-A. y 153, dos pisos, sala, saleta, tres grandes habitaciones, baño, servicios. Edificio moderno, 20 pesos.

MONTE 34, ALTOS, sala, comedor, siete habitaciones, baño y servicio de criados, 30 pesos.

CORRALES 241, BAJOS, sala, comedor, dos habitaciones, servicios, 14 pesos.

CORRALES 245, ALTOS, sala, comedor, dos habitaciones, servicios, 14 pesos.

GLORIA 166, ALTOS, sala, comedor, dos habitaciones, servicios. Casa moderna, 16 pesos.
A-1 20655 19 Jul. 24

ALQUILO CASA, Acosta 50, entre Habana y Compostela, sala, saleta, cuatro habitaciones y baño completo, servicio de criados en el patio. Informan en la misma, a todas horas.
A-1 20628 19 Jul. 25

GALIANO y Concordia, Edificio Zéndegui, en lo más céntrico de la Habana, casitas ventiladas e independientes, sala, comedor, tres habitaciones, baño intercalado y cocina. Precios económicos. Informes: teléfono F.-6348.
20668 20668 19 Jul. 22

MODERNOS ALTOS, Ayesterán 1-A., esquina Infanta, sala, recibidor, 3 habitaciones, hall, baño intercalado, comedor, cocina, cuarto criados. Alquiler reducidísimo. U-1152. Llave en los bajos.
A-1 20615 19 Jul. 23

LEALTAD NUMERO 111, bajos, entre San Rafael y San Miguel, zaguán, sala, recibidor, comedor, 6 cuartos, baño intercalado. Alquiler, 46 pesos. Informes: F-4429.
A-1 20629 19 Jul. 24

SE ALQUILAN LOS BAJOS de San Nicolás 187, a media cuadra de Monte. Se componen de sala, comedor, dos habitaciones, patio, cocina y baño. Alquiler, 15 pesos. Informes: Telf. A-6699.
A-1 20622 19 Jul. 24

ALQUILO MODERNOS ALTOS de Aguacate número 100. Se componen de sala, comedor, tres habitaciones y una más en la azotea, con agua corriente en la misma, baño intercalado completo, con agua fría y caliente, cocina de gas y carbón y servicio de criados. Unico alquiler, 30 pesos. Más informes: Telf. A-6699.
A-1 20623 19 Jul. 24

SE ALQUILAN LOS MODERNOS y frescos altos de Peña Pobre número 5. Se componen de sala, comedor al fondo, cuatro habitaciones, baño intercalado completo, con agua fría y caliente, cocina, cuarto de criados y servicios de los mismos. Unico alquiler 30 pesos. Más informes: Telf. A-6699.
A-1 20624 19 Jul. 24

ARAMBURU Y ANIMAS, casas modernas con sala, comedor, dos y tres habitaciones, baño y cocina. Todo flamante. Alquileres módicos. Informan: Empedrado 49. A-2021.
A-1 20568 18 Jul. 28

ALQUILERES

a1 HABANA

EMPEDRADO 49. Se alquilan preciosos pisos, en edificio moderno, con ascensor, sala, comedor, una y dos habitaciones, baño y cocina. Alquileres módicos. Informa el Conserje.
A-1 20569 18 Jul. 28

SAN RAFAEL 66. Alquilo estos lindos altos, hermosa sala, recibidor, cuatro cuartos, baño, dos cocinas, un cuarto alto. Módico alquiler. Llave, Café esquina a Campanario. Telf. I-3060.
A-1 20574 18 Jul. 21

ALQUILO MUY BARATO, Animas número 189, bajos, con sala, comedor, 2 habitaciones, espléndido patio, cocina y cuarto de baño. Precio, 12 pesos. Informan en la misma. Telf. M-4454.
A-1 20580 18 Jul. 21

ESTRELLA 115, CASA ANTIGUA. Se alquila, compuesta de 5 habitaciones, sala, saleta, baño y cocina. Precio, 20 pesos. Informes, en la misma.
A-1 20516 18 Jul. 24

SE ALQUILA EN INDUSTRIA 136, (frente a Campoamor), un moderno piso alto, muy amplio y ventilado. Alquiler reducido. Informes en los bajos, «La Vizcaína».
A-1 20556 18 Jul. 21

BELASCOAIN 94, PRIMER piso una gran casa moderna con 4 balcones a la calle, sala gabinete recibidor, 3 amplias habitaciones, hall, baño completo, comedor, cocina, patio, cuarto y servicio criado, luz y limpieza escalera. Informes: Belascoaín 96 teléfono U-7922.
A-1 20601 18 Jul 22

SE ALQUILAN LOS ALTOS de Lagunas 14, sala, 3 cuartos, baño intercalado, comedor, cocina, cuarto y servicio de criados. Informan: A-9884, Empedrado 4 3,altos.
A-1 20547 18 Jul. 21

SE ALQUILAN DOS CASAS baratas, modernas, segundo piso, Infanta esquina a Valle, con sala, comedor, 3 cuartos, baño intercalado. Informan: Telf. M-4292.
A-1 20559 18 Jul. 21

EN EGIDO 51, ESQUINA a Jesús María. Se alquila moderno piso, con sala, comedor, 3 habitaciones, baño intercalado, servicio de criados. Informan en los bajos, (Peletería).
A-1 2029 18 Jul. 22

ALQUILO SEGUNDO PISO, Salud 106, entre Santiago y Belascoaín, 4 cuartos. Muy fresco. U-5706.
A-1 20503 18 Jul. 26

SAN MIGUEL 254-D., altos frescos, 22 pesos, escalera marmol, sala, comedor, 4 cuartos, servicios completos y de criados, cocina, calentador, azotea. Verse de 10 a 11 y media y de 4 a 5 y media. F-2635.
A-1 20517 18 Jul. 23

ALQUILO, INFANTA 108 y 108-A., altos, entre Neptuno y San Miguel, a media cuadra Iglesia Carmelitas, cuatro cuartos, sala, saleta. Acabada pintar. Llave, Bodega. Informan: Galiano 54. M-3149.
A-1 20442 18 Jul. 24

ALQUILO, SUBIRANA No. 14
Los ventnilados altos, en la acera de la brisa, compuestos de sala, recibidor, tres cuartos, baño intercalado, cocina y despensa. Precio 22 pesos. Informes: A. Novoa y Compañía. Teléfono: U-1550. Peñalver entre Arbol Seco y Subirana. También alquilamos en el mismo lugar, los ventilados bajos compuestos de sala, recibidor, dos cuartos, baño moderno, cocina y un gran patio, en 19 pesos.
A-1 20401 17 Ag. 1

LOMA DE UNIVERSIDAD, Basarrate 18, esquina San Miguel, magníficos bajos, con sala, saleta, siete siete cuartos, baño, comedor, cocina, garage. Informan, e nlos altos. Telf. F-1231.
A-1 20418 17 Jul. 23

HORROROSA GANGA: Alquilo espléndida casa. San Miguel 157, acaba de reedificar, el mejor punto de La Habana, sala, recibidor, saleta, cinco cuartos, magnífico baño, gran patio. Precio, 30 pesos. Telf. U-5636.
A-1 20420 17 Jul. 25

SE ALQUILAN LOS altos de la casa Virtudes No. 13 esquina a Industria, con sala comedor y diez cuartos. La llave en la misma. Informan: Machín, Ricla No. 8. Teléfono A-2688.
A-1 20648 19 Jul. 26

ALQUILO, PEÑALVER 171
Los modernos bajos compuestos de sala, recibidor, 3 cuartos, baño, cocina y hermoso patio, en 17 pesos. Informan; Telf. U-1550, Peñalver entre Arbol Seco y Subirana, Carpintería de A. Novoa y Compañía.
A-1 29403 17 Ag. 1

ALQUILO, 25 PESOS, moderno segundo piso, Rayo 66, cerca de Reina, sala, comedor, cuatro habitaciones, baño intercalado, cocina y calentador. Informan en el primer piso. Telf. A-1529.
A-1 20448 17 Jul. 27

SE ALQUILAN ALTOS y bajos, Trocadero 73, sala grande, 6 habitaciones, cuarto baño, cocina y patio. Precio mínimo, 34 pesos. Informan: Telf. A-5540.
A-1 20440 17 Jul. 22

SE ALQUILAN CASAS, Vapor 15 y 19, sala, tres habitaciones, patio, servicios en el patio. Informan: Telf. A-5540. Precio, 18 pesos.
A-1 20441 17 Jul. 22

CASAS MUY BARATAS
Se alquilan, Infanta 43, altos y bajos, magníficos y ventilados, terraza, sala, comedor, tres habitaciones, baño intercalado y cocina. Informes: Ramón G. Fernández. U-1157.

ESTRELLA 237, BAJOS, con sala, comedor, 3 habitaciones, cocina y patio. Precio de situación. Informes: Ramón G. Fernández, Infanta 47. Telf. U-1157.

DESAGUE 88, CASI ESQUINA Infanta, compuesta de sala, comedor, 2 habitaciones, baño y cocina. Más informes: Ramón G. Fernández. Telf. U-1157.

CONDE CAÑONGO, entre Galiano y San Nicolás, compuesta de sala, comedor, 2 cuartos, baño, cocina y demás comodidades. Informes: Ramón G. Fernández. U-1157.

TAMBIEN, CONCHA y Velázquez, en Luyanó, moderna, compuesta de sala, comedor, 3 habitaciones, con baño y servicio moderno. Más informes: Ramón G. Fernández. Telf. U-1157.
A-1 20459 17 Jul. 23

RAYO No. 4
Compuesta de sala, 4 cuartos, baño intercalado, servicio de criado, etc. Informan en el Café «La Isla», Galiano 82, esquina a San Rafael.

GUASABACOA 52, ALTOS
A media cuadra Calzada de Luyanó, sala, saleta, terraza, 4 cuartos, baño intercalado, comedor, servicio de criados, 20 pesos. Informan: Café «La Isla», Galiano 82.

REINA 131, SALUD 160-F.
Hermosas habitaciones con lavabo agua corriente, vista a la calle. Casas Apartamentos con baño privado. Precio: dentro de la actual situación. Informan, en las mismas.
A-1 20458 17 Jul. 22

SE ALQUILA, VAPOR 2-A., casi esquina a Marina, casa de dos habitaciones, baño, cocina, 10 pesos, con luz. Llaves e informes: San Lázaro 37; entre Aramburu y Hospital. Telf. U-5858.
A-1 20466 17 Jul. 27

SE ALQUILAN, JOVELLAR 51, entre Espada y Hospital, casas de sala, 2 habitaciones, baño, cocina, con luz, 13 pesos. Llaves en la misma. Informes: U-5858.
A-1 20465 17 Jul. 27

ALQUILERES

a1 HABANA

MANRIQUE ENTRE San Lázaro y Malecón, Apartamentos de 3 y 4 cuartos, sala, comedor y cuarto criados, con su servicio, en el cuarto y sexto pisos. Informes: M-6589 y A-9526. Verse a todas horas.
Al 20579 18 Jul. 21

SE ALQUILAN, VAPOR 43, entre Espada y Hospital, casas de dos habitaciones, baño y cocina, con luz, a 7 pesos. Llaves e informes: :San Lázaro 376, entre Aramburu y Hospital Telf. U-5858.
A-1 20464 17 Jul. 27

SE ALQUILAN, OQUENDO 24, entre San José y San Rafael, casa de dos habitaciones, baño, cocina, con luz, a 7 y 8 pesos. Llaves en las mismas. Informes: U-1207
A-1 20462 17 Jul. 27

SE ALQUILA, ESPADA 9, primer piso, sala, comedor, 4 habitaciones, baño intercalado, servicio criados. Casa moderna. Informan; Telf. A-5540. Precio, 30 pesos.
A-1 20454 17 Jul. 22

22 PESOS, ALTOS FRESCOS, Animas y Soledad, sala, saleta, 3 cuartos. Llave en la Lechería. Informes: García: U-1363.
A-1 20447 17 Jul 21

SE ALQUILAN LOS BAJOS de Crespo número 43, propios para tren de lavado. La llave en la misma, de 9 a 12 y de 2 a 6. Telf. A-9531.
A-1 20423 17 Jul. 23

CASAS MODERNAS, bien situadas, Habana y Luyanó, sala, recibidor, 2 y 3 habitaciones, comedor, baño, cocina y patio. Muy baratas, Ferretería, Belascoaín esquina San Rafael: U-5215.
A-1 20583 18 Jul. 28

HORROROSA GANGA
En $20.00, se alquilan los lujosos y modernos bajos de Benjumeda número 48, entre Marqués González y Oquendo, a dos cuadras de Belascoaín, acabados de pintar, compuestos de sala, saleta corrida, tres habitaciones, baño completo intercalado, calentador, cocina, etc. La llave al doblar, Pasaje Agustín Alvarez número 10. El que alquile durante el mes de julio, no le correrá el alquiler hasta primero de agosto. Informes: Edificio «Bacardí», Apartamento 401. Francisco Torres. Telf. A-7830. De 10 a 12 m. y de 3 a 5 p. m.
A-1 19895 11 Jul. 17

LUCENA ENTRE San José y Zanja, preciosísimo departamento, planta baja en nuestro precioso Edificio Otamendi compuesto de dos piezas, sala y habitación a un precio inigualado de $8.00. Informan: en él todo el día o Goizueta, F-3937.
A-1 20320 15 Jul 21

LEA, QUE LE INTERESA:
EN $15.00, POR SU PRECIO, NADA MEJOR
Se alquilan en $15.00, las cómodas y ventiladas casa bajas, calle Agustín Alvarez números 1 y 16, entre Marqués González y Oquendo, a dos cuadras de Belascoaín y una del Nuevo Frontón, acabadas de pintar, compuestas de sala, saleta corrida, tres habitaciones, cocina, patio y demás servicios, con abundante agua, calle pavimentada y alumbrado toda la noche. Vecindario de moralidad. Las llaves en el número 10. El que alquile durante el mes de julio, no le correrá el alquiler hasta primero de agosto. Informes: Edificio «Bacardí», Apartamento 401. Francisco Torres. De 10 a 12 m. y de 3 a 5 p. m. Telf. A-7830.
A-1 19900 11 Jul. 17

CASAS DE BALCELLS
DEPARTAMENTO DE ADMINISTRACION DE BIENES

AVENIDA DE ACOSTA 64, con jardín, tres habitaciones, sala, saleta, comedor, baño, cocina, servicio de criados y entrada para garage en 25 pesos.

ENAMORADOS Y SAN BENIGNO, a una cuadra de Santos Suárez, modernas casas, a precios de situación. Informa el Encargado.

HABANA 37, BAJOS, sala, recibidor, tres habitaciones, cocina y servicios, en 30 pesos.

INDIO 36, BAJOS, con sala, comedor, dos cuartos y servicios, en 15 pesos.

JUAN DELGADO Y LIBERTAD. Se alquilan dos casitas con sala, comedor, dos cuartos, baño intercalado y jardín, en 15 pesos.

PRADO 96, EN LA ACERA de la sombra. Se alquila un segundo piso, compuesto de tres cuartos dormitorios, sala, saleta, recibidor, despacho, comedor, baño intercalado cocina de gas, despensa, cuarto y servicio para criados. También los bajos que tienen una magnífica vidriera-exposición.

PROGRESO 15, SE ALQUILA el primer piso alto, con sala, recibidor, comedor al fondo, cuatro cuartos, baño intercalado cuarto y servicio de criados, en 30 pesos.

PROGRESO 17, SE ALQUILA la planta baja, con 350 metros para almacén, industria, etc.

RASTRO 18 Y 20, INMEDIATAS a Monte. Se alquilan estas casas, en 12 y 15 pesos.

SAN BERNARDINO 18 y 20, inmediatas a San Julio. Se alquilan estas casitas, en 12 pesos.

SAN LAZARO 309. Se alquilan estos bajos, con sala, comedor y dos cuartos, en 20 pesos.

SITIOS 161, esquina a División. Se alquila la planta baja para bodega y un bonito segundo piso, propio para familia de gusto, en 22 pesos.

SOLEDAD 36, ENTRE Salud y Jesús Peregrino. Se alquilan varias casitas con sala, comedor, tres cuartos, en 18 pesos, y en la propia manzana otras de más bajo alquiler. En el Pasaje de Jesús Peregrino, viviendas a 9 pesos.

ZANJA 122, PREPARADA para tren de lavado. Se alquila esta casa con sala, comedor y tres cuartos, en 20 pesos.

SAN LAZARO 202 y 204, altos, con sala, saleta, cuatro cuartos, dos baños, cuarto y servicio para criados, en 60 pesos. Da a Malecón por el fondo.

PARA INFORMES SOBRE LAS ANTERIORES CASAS, DIRIJASE A «J. BALCELLS Y CIA., S. EN C.» SAN IGNACIO NUMERO 33 TELF. A-2766.
A-1 20301 15 Jul.

ANIMAS 150, ENTRE Escobar y Gervasio. Se alquilan tercero, cuarto y quinto pisos, sala, comedor, recibidor, tres habitaciones, cuarto baño intercalado, salón de comer, cocina, pantry, servicio criados, cielos rasos decorados. Próxima líneas de tranvías y a los Colegios Inmaculada y Corominas. Servicio elevador día y noche. Llave en la misma. Informan: Bufete Mendoza, en Amargura 23. Telf. M-4920 y M-6929. Precios rebajados.
Al 20200 14 Jul. 24

ALQUILERES

a1 HABANA

SE ALQUILAN, MAZON 34, entre Vapor y Zapata, casas modernas de sala, comedor, 3 habitaciones, baño, cocina, servicio criados, 18 pesos Llaves e informes: San Lázaro 376, entre Aramburu y Hospital. U-5858.
A-1 20463 17 Jul. 27

SE ALQUILA EL PISO de Muralla 14, entre Cuba y Aguiar. 3 cuartos, sala, comedor, buen baño y cocina. $20 Teléfono A-2588.
A-1 20493 17 Jul 22

MARINA 44
Alquilo altos y bajos, compuestos de sala, comedor, tres habitaciones, baño intercalado, cocina y servicio de criados. Informes: Ferretería «Capitolio», Belascoaín núm. 48.
A-1 19946 11 Jul. 21

ALQUILO, SAN LAZARO 305, hermosa casa, bajos y primer piso, gabinete, sala, recibidor, 4 habitaciones, baño intercalado, comedor al fondo, cocina y cuarto criados. Informan: Manzana de Gómez 240. Telf. A-4893
A-1 29108 13 Jul. 21

SE ALQUILA MODERNO primer piso, en San José número 126½-C., entre Oquendo y Soledad, compuesto de sala, saleta, comedor, tres habitaciones, baño intercalado y cuarto y servicio de criados, agua abundante y barata. Informan en la Bodega de San José y Oquendo.
A-1 19536 7 Jul. 22

BELASCOAIN No. 50, ALTOS
Compuestos de sala, saleta, cinco habitaciones, baño, cocina y servicio de criados. Informan en Belascoaín 48 Ferretería «Capitolio».
A-1 19945 11 Jul. 21

CASAS MODERNAS, a la brisa, sala, 2 cuartos, comedor, baño completo, cocina, 16 pesos. También accesoria, bajos, independiente, 2 cuartos, baño, cocina, 10 pesos, Oquendo y Peñalver. Telf. U-4100.
A-1 20005 12 Jul. 27

ALQUILO MODERNO PRIMER piso, Monte 168, terraza al frente, sala, comedor, 4 habitaciones, baño intercalado, agua caliente, comedor al fondo, cocina gas, cuarto, servicio de criados independientes.

TENERIFE 69, ALTOS, compuestos sala, saleta, 6 habitaciones, comedor al fondo, cocina gas, servicio completo, gran patio. Informes sobre estas casas: A-2066.
A-1 19893 11 Jul. 21

EDIFICIOS «CAGIGA». Alquilo casas modernas, baratas y habitaciones independientes a hombres solos, situadas Máximo Gómez, Matadero y Cristina, al lado Mercado Unico. Informes: Cristina 4-B., Taller de Maderas. M-3555.
A-1 36140-60 1 Jul. 30

AGUILA 96, ALQUILO altos fresquísimos y amplios, sala, siete dormitorios, baño intercalado, comedor, baño para criados, etc. F-1283 y A-2378, de 9 a 5.
A-1 20282 15 Jul. 23

LEALTAD 218, ALTOS, entre Carmen y Figuras, acabada de reformar y decorar, sala, saleta, tres cuartos y buen baño completo. Ultimo precio, 20 pesos. La llave en los bajos. Informes: F-2706.
A-1 20292 15 Jul. 22

ALQUILO 36 PESOS, espléndidos bajos del chalet Neptuno 279, entre Infanta y Basarrate, con garage y jardín. Informan, en los mismos.
A-1 20165 14 Jul. 24

ALQUILO, BELASCOAIN 125, entre Reina y Estrella, precioso, fresco y ventilado segundo piso, 3 habitaciones, cocina gas. Para más informes: Manzana de Gómez 240. Telf A-4893.
A-1 20102 13 Jul. 21

NO GASTE EN VIAJES, Obrapía 65, sala, cinco habitaciones, cocina, servicios, a precio de situación. Telf. A-8062.
A-1 20062 13 Jul. 23

AVE. DE LA REPUBLICA No. 318, 2do. piso 4 habitaciones, sala, comedor, baño intercalado, hall, servicio de criado, decorada, a familias de moralidad. Informan: Café Vista Alegre. U-1896. M-6862.
A-1 20039 12 Jul 22

ALQUILO, CUBA y Santa Clara, piso alto, recibidor, sala, 3 cuartos, comedor, cocina, cuarto y servicio criados, baño intercalado, patio. Fabricación moderna. Precio baratísimo. Informes allí, Rodríguez y Compañía.
A-1 19830 8 Jul. 23

a2 VEDADO

VEDADO, 6 ENTRE 35 y 37, jardín, portal, sala, comedor, un cuarto, baño, cocina, patio y garage, 15 pesos.
A-2 20690 20 Jul. 25

SE ALQUILAN
En 22 pesos, los frescos y modernos bajos de 12 número 25, Vedado. Llave, Encargado. Informan en Compostela 94, primer piso.
A-2 20675 20 Jul. 26

SE ALQUILAN BARATISIMOS, esquina de sombra, muy bonitos y frescos altos, Calle 4 y 21, nuevos, decorados, sala, recibidor, tres habitaciones, baño de lujo, cuarto de criados y demás servicios. Llave e informes, en la Bodega. Telf.s F-3025 y F-6095.
A-2 20618 19 Jul. 21

SE ALQUILAN EN ZAPATA y Dos, altos de esquina, lo más fresco del Vedado, modernos y espaciosos. Véalos. F-6265.
A-2 20646 19 Jul. 24

CALLE A. NUMERO 254, entre 27 y 29, altos, portal, sala, comedor, 5 habitaciones, baño, cocina, garage y cuarto chofer. Informan: 2 número 8. Telf. F-1178.
A-2 20647 19 Jul. 25

OCHO NUMERO 6, entre Calzada y Quinta, Vedado, jardín, portal, sala, comedor, cuarto criados, garage. Piezas muy amplias. Está ocupada. Se muestra, de 4 a 6 p. m.
A-2 20616 19 Jul. 23

ALQUILO MODERNA CASA, Calle D. número 199, sala, recibidor, cinco cuartos, dos baños, comedor, pantry, cocina, cuarto y servicio de criados, garage. Informan en la misma.
A-2 20612 19 Jul. 23

ALQUILO, CALLE O. número 8, Edificio Piloto, frente Parque Maine, piso con muchas comodidades, tiene garage y elevador. Puede verse a todas horas. Informan en la misma.
A-2 20631 19 Jul. 24

VEDADO: BAJOS modernos, 6 número 195, entre 25 y 27, sala, recibidor, tres habitaciones grandes, hall, baño intercalado, comedor fondo cuarto, servicio criados y patio.
A-2 20518 18 Jul. 21

VEDADO: B. NUMERO 2. Alquilo modernos altos, terraza exterior e interior, sala, saleta, 6 cuartos, comedor al fondo; bajos, jardín, portal, 7 cuartos, otro por Tercera, igual. Informan allí. Baratísimos.
A-2 20538 18 Jul. 24

ALQUILO CASA A LA BRISA, portal, sala, tres cuartos, baño intercalado, hall, comedor, patio, garage, demás servicios. E. número 248, entre 25 y 27.
A-2 20506 18 Jul. 24

VEDADO: H. NUMERO 135, entre 13 y 15, jardín, portal, sala, 2 cuartos, comedor, servicios, traspatio; altos, terraza, 4 cuartos, baño. Informan: 15 y H. núm. 190.
A-2 20424 17 Jul. 23

CALZADA 169, ENTRE I. y J., espléndidos altos, independientes, elegante terraza, recibidor, sala, cerrada, 4 habitaciones, hall, saleta, magnífica cocina con horno carbón, agua caliente, 2 baños, 50 pesos. Informan: F-5469.
A-2 20541 18 Jul. 24

ALQUILERES

a2 VEDADO

OCHO NUMERO 49, entre 21 y 23. Jardín, portal, sala, comedor, tres dormitorios, cocina, patio baño completo. Informes: 23 esq. 24., F-4517 y M-2602.
A-2 20483 17 Jul 22

1s ENTRE PASEO y Dos, Vedado, piso principal, compuesto de recibidor, sala, comedor, cuatro habitaciones con baño intercalado y closet, cocina, habitación y servicio de criados. Informan en la misma.
A-2 20432 17 Jul.

PUNTO INMEJORABLE, Quinta 44 y medio, altos y bajos, (entre D. y E.), casi frente Colegio Hermanas Dominicas, 3 y 4 habitaciones y altos del 44, con 3 hbitaciones y servicio completo. Telf. F-5469.
A-2 20540 18 Jul. 24

BARATISIMOS ALTOS, DE ESQUINA, EN EL VEDADO, $30.00 Y $25.00
Se alquilan los modernos y frescos altos, Calle Diez número 199, esquina a 21, y los altos de Diez número 197, entre 19 y 21, compuestos de sala, saleta corrida, tres habitaciones, baño completo intercalado, calentador, cocina y servicio de criados. Abundante agua. Llaves en la misma. El que alquile durante el mes de julio, no le correrá el alquiler hasta primero de agosto. Informes: Edificio «Bacardí, Apartamento número 401, Francisco Torres. De 10 a 12 a. m. y de 3 a 5 p. m. Telf. A-7830.
A-2 20473 17 Jul. 23

ALQUILO, CALLE 12 esquina a 15, chalet dos plantas, jardín, portal, vestíbulo, comedor, gabinete, sala, 6 habitaciones, dos baños, cocina, pantry, cuarto, servicio criados, garage Abierto todo el día. M-9837.
A-2 20461 17 Jul. 27

VEDADO
Se alquilan en 35 pesos, los altos de Villa Dulce María, Calle 29 entre B. y C., muy fresca, cuatro habitaciones y una para criados. Edificio moderno. Informes: J. Balcells y Compañía, San Ignacio número 32. Telf. A-2766.
A-2 20542 18 Ag. 1

MODERNA CASA, jardín, portal, sala, saleta, tres grandes cuartos, baño intercalado comedor, cocina, patio, cuarto y servicio criados, pasillo, lavadero, 21 número 283, entre D. y C. Vedado.
A-2 20410 17 Jul. 27

ALQUILO, VEINTITRES número 350 entre Paseo y Dos, hermosos altos, 6 habitaciones, 2 baños, demás servicios, Paseo 224, altos, entre 21 y 23, 8 habitaciones, 2 baños demás servicios. Informan: F-3669.
A-2 20277 15 Jul. 25

FRESCOS ALTOS y BAJOS, independientes cada piso, sala, hall, 5 dormitorios, comedor al fondo, garage, cuarto y servicios chofer y criada. Seis 185, entre 21 y 23, llaves enfrente 216.
A-2 20228 14 Jul 23

VEDADO: SE ALQUILAN los bajos, Calle 15 número 198, entre G. y H Informes: Telf. F-1173.
A-2 20156 14 Jul. 22

VEDADO: CALZADA esquina a 1. Alquilo casa chica, nueva, todas comodidades, muy buena situación. Precio razonable. Verla todas horas.
A-120093 13 Jul. 21

ALQUILO, CALLE 14, entre Línea y Calzada, altos y bajos. Precio de situación. Informan: Manzana de Gómez 240. Telf. A-4893.
A-2 20101 13 Jul. 21

ALQUILO, VEDADO, Calle F., entre Tercera y Quinta, altos y bajos modernos, con terraza, gabinete, sala, tres habitaciones, baño intercalado, comedor al fondo, cocina, pantry y cuarto con servicio de criados. Informan: Manzana de Gómez 240. Telf. A-4893.
A-2 20107 13 Jul. 21

ALQUIL

ALQUILERES

HOTELES

IDEAL ROOM
NO 93-B (Por pasaje)
...tos y Habitaciones, precios ...s a familias estables. Se... su vida sea dudasa, agrade... presentarse. Visítenos an... en otra parte. No pierda ...sa tranquila, estricta mo... garantía. Se alquila a per... interior. Abonos al come... ..., mensuales. Casa recién ..., por sus nuevos dueños.
R-6 20651 16 Ag. 15

SOLICITAN

CLASES DE COLOCACIONES

...ER CLASE de empleados ...osite, de oficina o para su ...icular, llame a la **CUBAN ...AN EMPLOYMENT.** Tene... ...entes criadas españolas, con ...referencias. Telf. A-3343.
B-9 20652 18 Jul. 21

...RECURRE a una agencia ...e primero cuánto tiempo ...e entienden su negocio. Beers ...ntor, Habana durante 27 ...os.
B-9 20300 15 Jul 22

CRIADAS Y CRIADOS

...SITAN UN CRIADO de ma... ...e chofer que tengan referen... ...donde trabajaron antes. Suel... ...sos. Informan, Compostela ...
S-1 20625 19 Jul. 21

...CITA UNA criada de manos, ...e sepa lavar y planchar, ...ferencias sueldo $7 y ropa ...de Octubre 536, entre San ...y Santa Catalina, Víbora.
S-1 20587 18 Jul 22

...CITA UNA CRIADA de ma... ...sepa servir bien y traiga ...ferencias, en 19 número 239, ...ina F., Vedado. Sueldo, 15
S-1 20526 18 Jul. 22

SOCIOS.

...SARROLLAR negocio sólido, ...s únicos, introducidos ya en ...cio comanditario o prés... ...pesos. Asunto serio y ga... Absténgase personas curio... ...oratas. Contestar: J. J. J., ...ento Anuncios Clasificados, ...DE LA MARINA.
S-13 20585 19 Jul. 21

SOLICITUDES-VARIAS

ASMA

...para creer. Por violento que ...taque de asma, desaparece en ...minutos con la primera dosis ...o producto **LACTUSAN.** No ...narcóticos calmantes, iodu... ...ninguna otra droga alterante. ...este anuncio y pase a reco... **muestra gratis.** Debe venir el ...personalmente. Infanta 59, en... ...s II y Estrella, Habana. Te... U-4000, Farmacia. También la ...venden por Correo al recibo de ...0) centavos en sellos.
S-14 20544 1 Jul. 31

SE OFRECEN

CRIADAS-CRIADOS.

...FRECE BUEN CRIADO de mano ...ol, sirve muy bien a la rusa, ...y trabajador; referencias de ...os en una sola casa. Telf. ...
O-1 20706 20 Jul. 22

...FRECE SEÑORA de mediana ...para señor solo o con niños, ...y puede viajar a cualquier ...tiende todos los trabajos do... ...y tiene excelentes referen... Telf. A-3343.
O-1 20705 20 Jul. 22

...FRECE VIUDA de 35 años, cas... ...para los cuartos, sabe coser ...y otra, para ama de llaves y ...tiene muy buenas referencias ...buen carácter para cuidar ...Telf. A-3343.
O-1 20704 20 Jul. 22

...CRIADO DE MANO, se ofre... ...joven español, muy cuidadoso y ...lor; tiene referencias de las ...que trabajó. M. número 18, es... ...13. Telf. F-2131.
O-1 20714 20 Jul. 22

...O DE MANO joven, español, ...frece con buenas referencias y ...de su obligación. Infor... ...Telf. A-3343.
O-1 20718 20 Jul. 23

...FRECE española para criada de ...o cuarto; es formal y cum... ...sale fuera de la Habana; sa... ...ir un poco. A.-0881.
O-1 20663 19 Jl. 21

...SEA colocar una joven espa... ...de criada de mano; tiene bue... ...ferencias. Llame al U.-7095.
O.- 20661 19 Jl. 22

...SEA COLOCAR una joven es... ...para criada de mano o coci... ...limpiar, siendo corta familia; ...bajar y tiene buenas referen... ...Telf. I-5784.
O-1 20656 19 Jul. 22

...A COLOCARSE una joven es... ...para cuartos o para cria... ...mano, sabe coser; tiene referen... ...desea casa de moralidad. In... ...Telf. F-3777.
O-1 20632 19 Jul. 21

...FRECE BUENA criada de cuar... ...sabe coser muy bien, con exce... ...referencias, también sabe cui... ...ropa fina de señora no le im... ...a los repartos. A-3343.
O-1 20652 19 Jul. 22

...FRECE BUEN criado de mano, ...superiores referencias, sabe ..., es fino y trabajador; sale ...quier parte. Telf. A-9704.
O-1 20644 19 Jul. 21

...FRECE CRIADO español, en ca... ...particular, práctico en el servi... ...comedor y demás limpieza, es ...y trabajador; tiene referencias ...buenas casas conocidas. M-5295.
O-1 20639 19 Jul. 22

...SEA COLOCAR joven españo... ...para criada de mano y maneja... ...Informan: Telf. U-6733.
O-1 20421 17 Jul. 21

...DO ESPAÑOL, con referencias ...ejorables, se ofrece, sin preten... ...sirve a cualquier estilo, hace ...cocktails y plancha trajes, ...tender jardín. M-5430.
O-1 20567 18 Jul. 22

...SEA COLOCAR una española, ...riada de mano o de comedor, sa... ...ir a la rusa o para cocinar y ...es trabajadora y tiene bue... ...ferencias. Telf. F-1118.
O-1 20577 18 Jul. 21

...A COLOCARSE joven española, ...riada de cuartos y comedor; ...sabe bordar. Telf. X-2300.
O-1 20537 18 Jul. 21

...A COLOCARSE una muchacha ...ola para sirvienta de cuartos ...dor, llame A-4135. Pregunten ...ndida.
O-1 20593 18 Jul 21

...FRECE UNA MUCHACHA espa... ...para cuartos y costura; sabe ...perfectamente y está acos... ...al servicio fino. Telf. ...
O-1 20527 18 Jul. 22

...ESPAÑOL, se ofrece de cria... ...familia que se embarque pa... ...o Francia sólo por el pa... ...guiar 63, Ramón Díaz.
O-1 20451 17 Jul. 30

...FRECE BUEN CRIADO español, ...servicio fino de comedor y ayu... ...dama, con buenas referencias ...casas conocidas donde ha traba... ...Informan: Telf. U-6393.
O-1 20426 17 Jul. 21

SE OFRECEN

s2 COCINERAS-COCINEROS.

SE DESEA COLOCAR una cocinera española, cocina a la criolla y española, sabe de repostería, hace plaza y sabe variar la comida; tiene referencias, la comida bien condimentada. Telf. A-3457.
O-2 20717 20 Jul. 23

SE OFRECE BUENA COCINERA y repostera, de San Sebastián, cocina a la francesa y criolla; muy buenas referencias. Telf. A-3343.
O-2 20707 20 Jul. 22

COCINERO ASIATICO, competente, cocina criolla y española, hace dulces, solicita trabajo particulares o comercio; sin pretensiones y con referencias. Avise: Joaquín, Antón Recio 76. Informan: M-5077.
O-2 20693 20 Jul. 24

SE OFRECE BUEN COCINERO español, cocina criolla, española y francesa, fina repostería y pastelería, agradable sazón; sale al campo, es hombre solo y tiene referencias, Antonio. Telf. M-4102.
O-2 20688 20 Jul. 22

COCINERO FINO, REPOSTERO, asiático, desea colocarse casa particular, cocina perfectamente a la criolla, española y francesa muy limpio y formal; sabe cumplir con su obligación y tiene buenas referencias. Telf. M-6720.
O-2 20671 20 Jul. 23

DESEA COLOCARSE una cocinera española, tiene referencias de donde trabajó, de familias cubanas y americanas; también se coloca de criada de mano. Sueldo, 15 pesos, siendo matrimonio solo, cocina y limpia. Telf. F-1166.
O-2 20659 20 Jul. 23

SE OFRECE MUY BUENA cocinera española, va a repartos, ayuda en limpieza, siendo corta familia; otra buena criada, sabe coser algo, es buena manejadora; ambas con buenas referencias. Telf. M-7122.
O-2 20626 19 Jul. 21

SE DESEA colocar una joven española para cocinar y limpiar, o criada. Tiene referencias. F.-5141. No va para la Víbora.
O-2 20662 19 Jul. 21

COCINERO Y REPOSTERO, joven, español, desea colocarse en casa particular, es limpio, ordenado y cumplidor, sin pretensiones; en la misma un buen criado de mano, muy fino y práctico en todo lo que pertenezca a su trabajo, hace toda clase de dulces, tiene muy buenas referencias. Telf. FO-2724.
O-2 20621 19 Jul. 22

UN JOVEN CHINO, cocinero y repostero, desea colocarse en casa particular, sabe cocinar criolla, española y francesa, cumplidor de su obligación; tiene buenas referencias. Informan: Telf. M-4389.
O-2 20634 19 Jul. 22

SE OFRECE UNA BUENA cocinera española, cocina española y criolla, sabe de repostería, no duerme en la colocación y no hace limpieza; tiene buenas referencias. Telf. A-3877.
O-2 20636 19 Jul. 21

DESEA COLOCARSE una buena cocinera de color; hace alguna limpieza, lava y va al campo, Escobar 71. Telf. M-4418.
O-2 20643 19 Jul. 21

SE DESEA COLOCAR señora española, para cocinar, no le importa ayudar a la limpieza o para todo, siendo corta familia. F-2567.
O-2 20505 18 Jul. 21

UNA SEÑORA ESPAÑOLA desea colocarse de cocinera, tiene muy buenas referencias y sabe cumplir con su obligación; no duerme en la colocación. Telf. U-6929.
O-2 20570 18 Jul. 21

DESEA COLOCARSE de cocinera, una señora de mediana edad, para casa comercio o casa particular, desea moralidad. Telf. M-6404.
O-2 20534 18 Jul. 21

SE DESEA COLOCAR una joven española, para cocinar y limpiar o para cuartos. Telf. A-3923.
O-2 20522 18 Jul. 21

DESEA COLOCARSE una señora de color, para cocinar y hacer alguna limpieza, sabe toda clase de dulces; no tiene pretensiones y tiene buenas recomendaciones. Informan: Telf. M-2472.
O-2 20561 18 Jul. 21

COCINERO CHINO, habla inglés, cocina americana, criolla, repostería, pastelería, desea colocarse para Ciudad o campo. Informes: Ricardo Lan. Telf. A-9404, Compostela 37.
O-2 29434 17 Jul. 21

SE OFRECE ASIATICO de mediana edad, en casa particular o comercio, cocina criolla, española y francesa; hace postres y cumple con su obligación. Informan: Telf. M-4859. Preguntar por Guillermo Wong.
O-2 20401 17 Jul. 21

UN JOVEN ASIATICO, cocinero, desea colocarse particular, cocina criolla y española; tiene buenas referencias. Informan: Flores 8. Telf. M-5595.
O-2 20429 17 Jul. 21

s3 MANEJADORAS

SE DESEA COLOCAR una joven española, en casa de moralidad, para manejadora o criada de mano. Informan: U-3475.
O-3 20600 19 Jul. 21

s4 CHOFERES.

CHOFER ESPAÑOL desea colocarse, tiene referencias donde trabajó, de familias particulares, con varios años de práctica en el trabajo. Informan: Telf. F-1166.
O-8 20658 20 Jul. 22

CHOFER-MECANICO español, soltero, con 12 años de práctica, desea colocarse particular o comercio, sin pretensiones; tiene referencias. Llame a José Fernández, Bodega «La Habanera». Telf. F-6228.
O-8 20679 20 Jul. 23

CHAUFFEUR mecánico español, recomendado, cualquier marca, módicas pretensiones. Ofrécese ciudad o campo. Telf: U-5417.
O-8 20347 16 Jul. 21

o14 OFERTAS-VARIAS.

SE OFRECE MATRIMONIO sin niños, para encargado de casa, él, es instalador; tiene práctica y referencias. Actualmente es encargado. A-9184.
O-14 20397 17 Jul. 21

PARA CASA DE INQUILINATO se ofrece para encargado de casa de inquilinato un matrimonio español competente, de respeto y garantía. Informan Telf. I-7625.
O-14 20354 16 Jul. 24

COMPRAS

1 CASAS.

COMPRO ESQUINITA O CASA
En La Habana, de 3,000 a 4,000 pesos. Pago efectivo. Si desea vender, véame en San Rafael y Oquendo, Café, de 2 a 5. Angel Alvarez.
C-1 20511 18 Jl. 22

3 FINCAS RUSTICAS.

COMPRO FINQUITA de media a tres cuartos caballerías, frente Carretera, antes de Punta Brava. No quiero otro lugar. Directamente a propietario. Pago efectivo, 23 número 20, Vedado.
C-3 20608-69 19 Jul. 21

4 ESTABLECIMIENTOS.

COMPRO BODEGA O BARRA
Doy en pago propiedad moderna, en La Habana. Más detalles: San José 126 y medio letra E. bajos, entre Oquendo y Soledad, de 10 a 2. Sr. Alvarez.
C-4 20510 18 Jl. 22

COMPRAS

6 AUTOMOVILES Y ACCESORIOS

COMPRO CAMION FORD de 1 y media tonelada, debe estar flamante. Pago de contado. Agencia Gomas Kelly, Marina esquina a Príncipe.
C-6 20645 19 Jul. 24

SE COMPRAN GOMAS DE USO, en cualquier estado. Vamos a domicilio. Llame: Telf. X-2276, Concha y Marina, Vucanización.
C-14 20408 17 Ag. 16

COMPRO AUTOMOVILES USADOS
En buen estado para la reventa, o propios para desarmar.
ACCESORIOS Y REPUESTOS NUEVOS DE IMPORTACION Y TAMBIEN DE USO, TODO A PRECIOS BARATISIMOS.
J. S. García, Galiano 45, entre Virtudes y Concordia. M-2676. Habana.
C-6 19808 1 Jul. 31

7 MAQUINARIAS.

SE NECESITA una mezcladora con doble fondo, para jabón y una paila, de 20 a 25 H. P., en buenas condiciones y buen precio. Avisar: Telf. M-7026.
C-7 20521 18 Jul. 21

9 MUEBLES Y PRENDAS

PARA VENDER SUS muebles máquinas para coser, lámparas, baúles, maletas, loza, cristal cubiertos y útiles de cocina. Llame al Telf. M-2757 y ...cudimos al momento.
C-9 20605 18 Jul 21

M-3540: COMPRO BAULES, maletas, muebles, máquinas, coser escribir, ropa, libros, archivos, pianos, efectos clínicos, platos-escudo. Pago bien. Negocio rápido. M-3540.
C-9 20435 17 Jul. 24

A-9540 COMPRO MUEBLES
Juegos cuartos, comedor, sala, radios y otros objetos.
COMPRO MAQUINAS
Coser ovillo, escribir, todas marcas. Vendemos juegos cuartos y comedor, a $20.00. **El Modelo,** Monte 402 casi esquina Tejas. A-9540
C-9 19807 8 Jul 31

U-2530: COMPRAMOS Objetos de Arte, porcelanas, bronces, marfiles, mármoles, (sanos o rotos), cuadros, pianos, platos de títulos, baúles, maletas, oro viejo. Negocio rápido. Dinero pronto. Telf. U-2530.
C-9 19589 7 Jul. 22

10 UTILES DE OFICINAS.

U-4800: MUEBLES OFICINA
Compramos, vendemos burós cortina, mesas planas con vidrio, satélites, sillas giratorias, archivos, máquinas escribir, sumar, protectoras cheques. Negocio rápido. El Ras...», Zanja 52.
C-10 20722 20 Jul. 26

PUPITRES
COMPRO, VENDO BUROS, libreros, máquinas escribir, sumar, calcular, mimeógrafos, muebles oficina en general. Llame y véalos, Villegas 6. Telf. A-8054.
C-10 20247 15 Jul. 22

15 — OBJETOS VARIOS

"COMPRO ROPA"
DE CALIDAD. AVISE.
A-9387. AMADOR
C-15 20573 20 Jul 26

ARRENDAMIENTOS

3 FINCAS RUSTICAS.

FINCA RUSTICA en Carretera, a 1 kilómetros de La Habana, 10 caballerías, establo, trasiego, vaquería de vacas, se arrienda. Urge. Trato con persona interesada, por estar recogido el ganado. FO-2955.
AA-3 20677 20 Jul. 23

CARRETERA CENTRAL, a 18 kilómetros de La Habana, arriendo finca de 3 caballerías, agua abundante y casa. No se vende. Precio 25 pesos, 2 meses en fondo. Telf. F-2268.
AA-3 19785 10 Jul. 21

ARRENDAMIENTOS

3 FINCAS RUSTICAS.

SE ARRIENDA UNA MAGNIFICA finca, a veinte minutos de la Ciudad, propia para vaquería con establos, trasiego, maquinarias de refrigeración, de lavado, de cortar hierba y molino de granos, cinco casas para empleados, agua abundante, 2 caballerías de inmejorables tierras. Informan: Telf. A-2446, de 8 a 12 y de 2 a 5.
AA-3 20246 15 Jul. 21

VENTAS

1 CASAS.

REPARTO MIRAMAR: Residencia una planta, cuatro habitaciones y demás comodidades, Calle 30 entre Quinta y Séptima Avenidas, 8,500 pesos. Facilidades de pago. Informes: F-3308.
V-1 20680 20 Jul. 25

CONSTRUCCION y reparaciones de casa, a plazos y contado. También admito solares y fincas, en parte de pago. Presupuestos y croquis, gratis. Informan: F-6523.
V-1 20713 20 Jul. 22

VENTA QUEMAZON. En el Vedado, 2 casas, calle 17, 2 plantas $6.500.00. 23, $3.500.00. Habana $4.500.00 y $3.500. No olvide que duplica el dinero, comprando hoy M-9763.
V-1 20325 15 Jul 31

3 FINCAS RUSTICAS.

VENDO FINCA de una caballería, en Ceiba del Agua. Tiene bungalow chico, casa encargado, hermosa arboleda, buenas tierras, dos pozos. Informan: FO-3304, de 11 a. m. en adelante.
V-3 20613 19 Jul. 22

FINCA DE CUATRO caballerías, con 12,000 árboles frutales, dos pozos, casa de labor y de residencia, con toda las comodidades, en buena Carretera, 26 kilómetros de La Habana. Informan: Telf. F-1960.
V-3 20519 18 Jul. 24

PRECIOSA FINCA
Tres cuartos de caballería, buen terreno, río, árboles frutales, palmas, magnífico chalet, a 20 kilómetros por la Carretera Central. Precio de situación. Su dueño: Lluria, Aguiar 71.
V-3 20508 18 Jul. 21

4 ESTABLECIMIENTOS.

ESTACION GASOLINA, efectos eléctricos, accesorios general, bomba en la acera, mejor cuadra Infanta, gran porvenir, nave y vivienda. Véndese por no poder atender negocio. Infanta 26, frente Iglesia Carmen.
V-4 20063 13 Jul. 25

SE VENDE ESTACION de servicio (garage) en el mejor punto de la Habana, poco alquiler. Informan: Galiano 121.
V-4 20591 18 Jul 21

5 BOVEDAS Y PANTEONES

VENDO PANTEON, casi regalado, con todo de primera, fabricado en el 1931, bóveda, osario, Cuartón N. E., Cuadro 6. Informan: I-72111, P. Pérez.
V-5 20700 20 Jul. 24

v6 AUTOMOVILES-ACCESORIOS

SE VENDE UN LINCOLN de siete pasajeros. Está en perfectas condiciones. Se da barato. Puede verse en 4 esquina a 21, Vedado.
V-6 20685 20 Jul. 21

CHEVROLET 29, uno 27, otro 28, cerrados; Ford 31 abierto, uno 29; dos puertas; camión Dodge, Panadería; otros carros de oportunidad, Villegas y Teniente Rey, Vidriera, Café.
V-6 20703 20 Jul. 22

URGE LA VENTA de un automóvil, por embarcarme, de cuatro puertas, tipo Sport, casi nuevo, pintura de fábrica y gomas nuevas. Precio de situación. Informan y puede verse, en Industria 176. Telf. A-7709, Sr. Fernández.
V-6 20642 19 Jul. 24

CON LAS facilidades que usted necesite le vendo un Chevrolet 1931, de cuatro puertas, casi nuevo, en un precio sumamente barato. Sr. Fernández. A.-2356.

SI USTED necesita un automóvil de cinco pasajeros moderno, prácticamente nuevo le vendo por muy poco dinero un Chrysler 1931, tipo 77, cerrado, con seis ruedas de alambre. René Carballo San Lázaro 99-B.

UNA gran oportunidad para una familia que necesite un Packard cerrado de mucho lujo de seis cilindros; pintura y gomas nuevas. Doy facilidades. Manolo Rivero, teléfono M.-5805.
6 20655 19 Jul. 22

VENTAS

6 AUTOMOVILES Y ACCESORIOS

SE VENDE UN CHEVROLET del 28, en muy buen estado. Puede verse en Aguiar 95, a cualquier hora.
V-6 20620 19 Jul. 21

SE VENDEN BARATOS dos camiones White de 2 y media y 3 y media, casi nuevos y un Chrysler 72, cuatro puertas en buen estado. Verlos en Patria 45 Cerro.
V-6 20617 19 Jul. 22

LA SALLE: cerrado 5 pasajeros absolutamente como nuevo, verdadero sacrificio. $275.00. Garage Belas coaín y Díaz Blanco.
V-6 20664 19 Jul. 22

CAMION INTERNACIONAL, de una tonelada, carrocería cerrada, construido el 30, un año de uso, en perfecto estado. Se vende. Informan: Galiano 127, Peletería.
V-6 20576 18 Jul. 21

AUTOS DE OPORTUNIDAD: Se venden automóviles abiertos y cerrados, de todas marcas, a precios reducidos. Tenemos Ford. Véalos en San Lázaro 273, entre Oquendo y Mana.
V-6 19357 7 Ag. 6

SE VENDE
Cadillac tipo sport en perfecto estado de funcionamiento.
GARAGE "EL GUAJIRO"
INFANTA 138
casi esquina a 27
V-6 19418 5 Jul. 31

7 MAQUINARIAS.

SE VENDE, BOMBA de gasolina, 1 vidriera mostrador y 1 reja de cine, todo barato. Informan: Galiano 121.
V-7 20592 18 Jul 2

«EL CENTRAL», Compra-Venta maquinarias, de Vicente Sánchez. Motores eléctricos, gasolina, petróleo, transmisiones, pedestales, poleas, tuberías, bombas de regadío todos tamaños. Plantas Refrigeración. Cristina 38-D. Telf. X-1615.
V-7 19239 4 Ag. 4

9 MUEBLES Y PRENDAS

VENDO MIS MUEBLES, cuarto moderno, 18 pesos; otro tres cuerpos, finísimo, 30 pesos; otro, 25 pesos; piano «Stower», baratísimo, San Joaquín 60, entre Monte y Omoa.
V-9 20708 20 Jul. 23

VENDO MIS MUEBLES Arte Moderno, barniz muñeca fina; cuarto, 22 pesos; otro, 3 cuerpos, caoba, butacón seda; otro, 40 pesos; sala, tallado, 20 pesos; comedor, caoba, 40 pesos; nevera-botellón, Estrella 44.
V-9 20715 20 Jul. 23

VENDO REGIO juego cuarto, 28 pesos; otro, tres cuerpos, lujosísimo, 45 pesos; comedor, sala, barnizados muñeca, estilo Arte Nuevo; nevera botellón, 8 pesos. A-5704, Jesús del Monte 27, altos, una cuadra Esquina Tejas.
V-9 20709 20 Jul. 23

«UNA CASA COMPLETA» de muebles y lámparas, 10 pesos mensuales, juego cuarto, juego comedor, juego sala, nevera, 3 lámparas, 2 sillones-portal, 1 cama hierro, 1 fiambrera. Todo, 10 pesos mensuales. Libre conducción. Ventas a plazos, a toda la Isla. «La Comercial», Neptuno 153.
V-9 20581 18 Jul. 17

MAQUINA SINGER, ovillo central, completamente nueva, 22 pesos; piano de estudio, 17 pesos; nevera chica, botellón, 8 pesos; buró caoba, con silla, 20 pesos; lámparas de comedor, 4 pesos, Prado 60, altos.
V-9 20637 19 Jul. 21

PARA PERSONAS DE GUSTO, vendo mis muebles, último tipo: recibidor, caoba, 20 pesos; cuarto, color majagua, barniz muñeca, 38 pesos; otro, coqueta francesa 30 pesos, en 15 pesos, Corrales 226, Belascoaín.
V-9 20641 19 Jul. 21

FAMILIA: VENDE regio juego cuarto tres cuerpos y recibidor, arte moderno, fino juego comedor Renacimiento español salomónico, excelente piano, bargueño, bastonera paraván, alfombra, lámparas de sala, cuarto y comedor y adornos. Urge. Lealtad 128 bajos, entre Reina y Salud.
V-9 20603 18 Jul 23

EXPOSICION: ROMPEMOS la molienda, rastreando. En este albur de arranque. ¡Sálvese el que pueda. Aquí no quedan ni los rabos. Póngase para su número y saldra premiado. Nos vamos de fuegos artificiales. J. Naveira, S. en C., Galano número 94. La Casa Ros y Novoa.
V-9 20113 13 Jul. 28

PARTICULAR VENDE barato, regio cuarto, tres cuerpos, Arte Moderno, butacón, chiffonier; comedor, Adams, 12 piezas; lámpara sala, grande, cocullera; piano «Kallman», Lealtad 161, entre Reina y Estrella.
V-9 20550 18 Jul. 20

VENTAS

9 MUEBLES Y PRENDAS

OBJETOS DE ARTE
Antigüedades. Precios de remate, jarrones porcelana, chinos, sajonia, platos, fuente coleccionista, estatuas, bronce, calamina, marmol, columnas, lámparas, cuadros. Muchos muebles a capricho. «El Ras...», Zanja 52. U-4800.
V-9 20723 20 Jul. 26

UNA CASA COMPLETA, 15 pesos mensuales, juego sala, comedor, cuarto, nevera, 2 lámparas, mesa-teléfono, 2 sillones-portal, 1 cama hierro, 1 fiambrera, 1 sombrerera y 1 mesa-escritorio. Tolo, 15 pesos mensuales. Libre conducción. Vanta a plazos en toda la Isla, «La Especial», Neptuno núm 159.
V-9 20582 18 Jul. 17

Equipajes americanos
de las mejores marcas se venden a precio de ocasión por ser procedentes de préstamos vencidos. "La Confianza", Suárez Nro. 7, esquina a Corrales.

MUEBLES EN GANGA
Juegos de cuartos, 25 pesos; sala, 15 pesos; comedor, 25 pesos; escaparates, 6 pesos; con luna, 12 pesos; camas, 4 pesos; 6 sillas y 2 sillones, 9 pesos; neveras, 6 pesos; aparador, 5 pesos; cómodas, 5 pesos e infinidad de objetos que no se detallan, todos a precios de gangas. San Rafael 107 U-7926.
«LA PRINCESA»
V-9 19590 7 Jul 22

MUEBLES DE TODOS estilos, especialmente «Arte Nuevo» y fabricación rápida a elección del cliente, con grandes rebajas al contado y ventajosas facilidades de pago. Tenemos comprador para sus muebles, en cambio por los nuestros, y liquidamos a como quiera todas las existencias. Alquilamos, incluso los de lujo, dándole opción a comprarlos, con la mitad de rebaja. **La Casa Ruisánchez,** (que anuncia la verdad), Angeles 13, esquina a Estrella. (del 25 al 31). Telf. A-2024.

OBJETOS DE ARTE
Se liquidan a precios increíbles, porcelanas finas, bronces, mármoles, marfiles lámparas, cuadros, muebles y figuras chinas, platos de títulos, pianos y antigüedades, «La Predilecta». San Rafael 141 y Oquendo.
V-9 19591 7 Agts. 6

VENDO JUEGOS CUARTO Y COMEDOR A $20 A-9540
Juego sala, $10.00; neveras, $5.00; aparadores, $3.00; sillas, 40 centavos; burós, máquinas coser, escribir, a $6.00, radios y todas clases muebles. **EL MODELO,** Monte 402, casi esquina a Tejas.
COMPRO DE TODO. A-9540
V-9 19123 3 Ag. 3

MUEBLES EN GANGA
Juegos de cuarto Arte Moderno. $4.00 mensuales; comedor, caoba, último estilo, $3.00 mensuales; sala o recibidor, modernísimos. $3.00 mensuales; juego cuarto, tres cuerpos, caoba, últimas creaciones, $5.00 mensuales. Precios muy bajos.
GRANDES FACILIDADES. U-5427
"LA EMINENCIA", NEPTUNO 188
V-9 18987 1 Jul. 31

10 UTILES DE OFICINAS.

BUROS, MAQUINAS
De Oficina, escribir, sumar, calcular, coser, mimeógrafos, adresógrafos, multigrafos, archivos cajas caudales, libreros, mesas y equipos oficinas en general. No reparo precio. Véalos, Villegas 6. A-8054. Losada.
V-10 20278 15 Jul. 22

MUEBLES DE OFICINAS
Compra. Venta: Archivos, Cajas, Bufetes, Butacas, Tarjeteros «Kardex», Mimeógrafos, Adresógrafos, máquinas de escribir sumar y calcular. De todo para oficinas. Compostela No. 53, cerca de Obispo. Teléfono: A-7744.
V-10 20293 15 Jul 22

VENDO ARCHIVOS, tamaño legal, 10 pesos, máquinas escribir, sumar, calcular, mimeógrafos, multigrafos, Kardex, tarjeteros, cajas, satélites, libreros, sillas giratorias, ventiladores, Progreso 3, entre Aguacate y Villegas. M-8638.
V-10 20287 15 Jul. 22

VENTAS

11 INSTRUMENTOS DE MUSICA

VENDO ORTOFONICA «Víctor» último estilo, gabinete elegantísimo, 8 pesos; electrola «Víctor», 20 pesos, costó 700 pesos; piano estudios, sin comején, 15 pesos. Funcionan correctamente. A-5704, Jesús del Monte 27, altos, cerca Tejas.
V-11 20710 20 Jul. 23

LINDO PIANO «Blutner», 20 pesos; otro «Gaveu», bueno verdad, 12 pesos; otro, 60 pesos, pero nuevo, nuevo, último tipo, vale triple; juego mimbre, recibidor (cojines), 6 piezas, 10 pesos; 2 sillones portal, nuevos, 4 pesos; mesa oficina, 5 pesos, Reina 74. A-8270.
V-11 20667 20 Jul. 23

PIANO ALEMAN, de la más alta calidad, grandes voces y a tono de orquesta. Se regala en 29 pesos. Véalo en Dragones, frente al Teatro «Martí».
V-11 20204 14 Jul. 22

14 CAJAS REGISTRADORAS

CONTADORA NATIONAL, color caoba, está en buen estado y que no se necesita. Se vende muy barata. Véala usted y aprovechará esta oportunidad, Belascoaín 46.
V-14 20524 18 Jul. 28

v15 OBJETOS VARIOS

VENDO LANCHA MOTOR, tipo yacht, acabada de construir. Mide 16 pies, propia recreo. Puede verse en Capitanía. Tiene cubierta azul. Informan: X-1262, Sra. Domínguez.
V-15 20610 19 Jul. 21

REPARACIONES

9 MUEBLES Y PRENDAS

LA CASA DE LAS NEVERAS. Fábrica propia. Esmaltamos, reparamos neveras, dejándole otra en uso. Vendemos a plazos y al contado, admitiendo la de uso, en pago, Angeles 21. Telf. M-1931.
R-9 20562 18 Jul. 24

REPARACIONES DE MUEBLES. Casa Pardo. U-5761. Por poco dinero, barnizamos a muñeca, esmaltamos (Duco), pintamos mimbres a vapor, Tapicería general, los reformamos dejándolos modernos, azogamos espejos. Trabajos garantizados, San Rafael 130.
R-9 20294 15 Ag. 14

ARREGLAMOS MUEBLES Esmaltamos, barnices y tapicería en general. Pintamos mimbre eléctricamente. Absoluta garantía en nuestros trabajos. Pedro García Espinosa. Telf U-4424. Hospital 20 entre Neptuno y S. Miguel
R-9 20018 1 Jul. 31

DINERO-HIPOTECAS

d1 SE TOMA.

SE TOMAN 2,000 PESOS sobre casa moderna, en Reparto Buen Retiro, que costó 30,000. Informan: Dr. Muñiz. Empedrado 17, altos. Telf. A-0213.
D-1 20558 18 Jul. 21

TOMO EN 1ra. hipoteca 2,000 pesos sobre 6 casas modernas. Esquina pago el 12 por ciento. Informan: Infanta y Carlos III, café Las Avenidas, vidriera de tabacos, de 1 a 3.
D-1 20597 18 Jul 21

d2 SE OFRECE.

ANTICIPO
Todo el efectivo que Ud. necesite en los procedimientos judiciales, intestados, testamentarias, etc. **García Tuñón, Cuba 81,** altos. Teléfono A-4005.
D-2 20479 17 Ags. 16

FACILITO DINERO en hipoteca, también sobre créditos hipotecarios, alquileres de casas, bóvedas y panteones. Mucha reserva. Firmo en el día. J. Llanes, Sitios 42, esquina San Nicolás. Telf. M-2632.
D-2 20412 17 Jul. 24

DINEO BARATO, rápido al 1½ por ciento mensual, desde $50.00 a $300.00 con firma pagaré y dos fiadores. Compañía de Préstamos. Amargura 56. A-6538.
D-2 20316 15 Jul 21

DINERO: DESDE EL 7%. Habana y sus barrios. De $1.000.00, hasta $45.000.00. Mucha reserva; no palucheros. Traiga garantía y papeles. Llame M-9763 de 1 a 4.
D-2 20326 15 Jul 31

PRESTAMOS EN PAGARES, a empleados de empresas particulares o propietarios, a devolver en 6 o 10 meses, amortizando por semanas, quincenas o meses. También hacemos hipotecas. Compañía Comercial La Mercantil, S. A., Consulado 45. Telf. A-9173
D-2 20268 15 Jul 21

DINERO
Doy grandes y pequeñas cantidades en hipotecas, desde el 7 por ciento en adelante, para La Habanan y sus Barrios. También tengo para los Repartos. Operación rápida y absoluta reserva.
JULIO C. GRANDA
Obrapía 33. Telfs. M-5921 y F-5759
D-2 17779 20 Jul 23

DOY 600 PESOS, en primera hipoteca. Amargura 68, Sr. Palicio.
D-2 18824 30 Jul. 3

DOY DINERO en hipotecas al 7 por ciento, cualquier cantidad, operación en 24 horas. Alberto Cuervo, Obispo 59, altos, Edificio «Europa». Teléfono M-1537.
D-2 19454 5 Ag. 1

DINERO
No pierda tiempo. Cuando necesite tomar dinero en hipoteca o pagaré, vea a Fernández Alvarez. San Ignacio 50. Telf. A-4432. 2 a 5. Operación rápidas y absoluta reserva.
D-2 18908 1 Ag. 1

Dinero sobre joyas.
PRESTAMOS
Desde el 1 %
Vendemos muebles, joyas, baúles y maletas.
«LA PERLA»
Animas 84 casi esq. Galiano
D-2 10406 27 Jul. 26

d4 GIROS Y LETRAS.

VALORES: COMPRO Bonos Centro Gallego. Compro y vendo Bonos y Acciones de todas las Compañías cotizables y no cotizabes en Bolsa, Lamparilla número 19, Manuel Piñol.
D-4 20730 20 Jul. 30

N. GELATS Y COMPAÑIA
Las tenemos en nuestras bóvedas, construídas con todos los adelantos modernos y las alquilamos para guardar valores de los interesados. En esta oficina daremos todos los detalles que se deseen.

CAJAS RESERVADAS
106 Aguiar 108 esq. a Amargura.
D-4 19776 10 Ag. 10

PARA EL HOGAR

ph2 INTERES PARA EL HOGAR.

EXCEMICIDA «Madame Sentouré». ¡Pomada maravillosa! Cura rápidamente eczemas, herpes, llagas, granos de la cara (sin dejar huellas), ácido úrico. Venta: en las principales Droguerías.
PH-2 20092 13 Jul. 28

SUSCRIBASE Y ANUNCIESE EN EL «DIARIO DE LA MARINA»

PARA LAS DAMAS

pd2 MASAJISTAS.

MASAGISTA PROFESIONAL
Elsa Brunner conocida de la sociedad habanera y del Hotel Nacional, ofrece sus servicios a particulares, con precios de situación. Telf. A-6673. De 12 a 2 y 6 a 8.
PD-2 20353 16 Jul. 31

PARA LAS DAMAS

pd3 INTERES PARA LAS DAMAS

FAJAS Y SOSTENEDORES
Fabricamos completo surtido de fajas de vestir para señoras, patente de esta casa en fajas para suspender el COLON, estómago y riñón. Fabricamos también la faja PRINCESA, la que hace más esbeltez y bonito cuerpo, fajas para todas clases de operaciones, braguero a la medida, medias de goma y todos cuantos aparatos abarca nuestro giro. Contamos con expertas operarias para atender a las damas. Ordenes por Correo.
M. LOPEZ Y CIA.
Obispo 56. Telf. M-9706.
HABANA
PD-3 18932

«EL ROSAL», CALZADO a medida, señoras, caballeros y niños. Especialidad pies delicados o defectuosos. Hacemos y forramos, con tela de su vestido. Vamos a domicilio. Precios situación. Real 65. Puentes Grandes. FO-1294.
PD-3 18456 26 Jun 26

SISTEMA CORTE ALEMANY
Compríbelo con 3 clases gratis; encontrará facilísimo, rápido y perfecto, invento nuevo, precioso, garantizo en 2 meses. Aprenderá con título. Clases día y noche y domicilio. Inventora: Matilde Alemany, Aguila 121, altos, entre San Rafael y San José.
PD-3 18677 28 Jul 28

ENSEÑANZAS

e1 PROFESORAS Y PROFESORES

ACADEMIA "ADAMS"
CUATRO ASIGNATURAS $

El Paraguay se niega a discutir en tanto retumbe el cañón en El Chaco

Hoy se reunirá la comisión de la Liga procurando poner de acuerdo a ambas naciones

«Las cosas van mal—dijo el Presidente Nájera, pero todavía no se han perdido las esperanzas». El ex cónsul y poeta Luis Felipe Lira Girón pide su ingreso en la aviación de Bolivia

GINEBRA, julio 20. AP. Se han paralizado nuevamente las negociaciones sobre el conflicto del Chaco con motivo de las manifestaciones hechas al Consejo de la Liga de las Naciones por el delegado paraguayo, señor Bedoya, en el sentido de que su país se niega a discutir la cuestión de la zona pacífica, preliminar para el arbitraje, «mientras resuene el cañón en el Chaco».

El Presidente Najera abandonó el local donde se había celebrado la reunión con manifiestas señales de disgusto en su rostro.

«Las cosas van mal—dijo—pero todavía no he perdido las esperanzas».

La Comisión que intenta arbitrar el conflicto del Chaco creía que la continuación de las negociaciones era posible en vista del cablegrama que envió el Paraguay hace varias semanas diciendo que estaba dispuesto a escuchar sugestiones con vistas a la restauración de la paz.

La Comisión se reunirá mañana con los bolivianos intentando tender un puente sobre las tesis encontradas de los dos países.

Los bolivianos reiteraron esta noche que se negarán a intervenir en un armisticio sin que antes se adopten las bases del arbitraje.

UN EX CONSUL INGRESARA EN LA AVIACION MILITAR BOLIVIANA

LA PAZ, Bolivia, julio 20. AP. El ex cónsul boliviano en Salta, conocido poeta Luis Felipe Lira Girón, que se retiró debido a incidentes de la revolución atribuída al general Toranzo, hace gestiones para ingresar en el cuerpo de aviación militar.

Como ha demostrado práctica como observador, posiblemente se le movilizará la semana próxima.

DELEGADO BOLIVIANO AL CONGRESO DE HISTORIA AMERICANA

LA PAZ, Bolivia, julio 20. AP. Ha sido nombrado el señor Julio A. Gutiérrez, actual ministro boliviano en Buenos Aires, delegado de este país en el cuarto Congreso de Historia Nacional Americana que se efectuará en la capital argentina el 12 de Octubre.

LAS OPERACIONES EN LA BOLSA DE CEREALES DE CHICAGO SUSPENDIDAS

CHICAGO, julio 20. (AP.)—Como consecuencia del pánico de hoy en la Bolsa de cereales de esta ciudad, durante el cual los precios sufrieron una de las bajas más grandes en la historia, los directores de la Junta de Comercio decidieron esta noche suspender mañana las operaciones de «futuros.»

Mr. Roosevelt acabará la especulación con los granos y las acciones

Se ve por el "lío mallorquín"

que Azaña prefiere el violín.

Intransigencia presidencial para cuanto haga peligrar el plan para la estabilización

El Secretario Wallace, de Agricultura, manifestó que los directores de la Junta de Comercio estaban al lado del Gobierno para fijar el límite diario al precio del grano

WASHINGTON, julio 20. (AP).—Después de dos días de baja en los precios de acciones y artículos de primera necesidad, el presidente Roosevelt comenzó a actuar esta noche para poner fin a las especulaciones en gran escala que se viene realizando en los mercados de cereales.

Durante el día de hoy, cuando el precio del trigo bajó diez y siete centavos, el agodón tres centavos por libra y las acciones bajaron de 2 pesos a 23 pesos, el Gobierno advirtió, que si consideraba necesario controlar la especulación, estaba dispuesto a usar las facultades que le concede la ley agraria para estabilizar los precios.

El Gobierno no hizo advertencia alguna en relación con el mercado de valores, pero el senador Thomas, demócrata por Oklahoma, sugirió que el Gobierno publicara una serie de reglamentos para controlar esos centros de especulación.

Los que están familiarizados con los métodos del presidente Roosevelt, tienen la seguridad de que actuará rápida y enérgicamente para poner fin a estas especulaciones, si es que teme que están poniendo en peligro el éxito de su plan de estabilización.

En el primer paso hacia la solución del problema de los mercados de cereales, el Secretario de Agricultura Wallace, siguiendo instrucciones dadas por el presidente Roosevelt, puso nuevamente en vigor la orden de que se debe presentar una lista diaria de los especuladores que han realizado transacciones de importancia.

Wallace indicó que esta acción era solamente «un preliminar» y que más tarde daría a conocer un programa para evitar, dentro de lo posible, las grandes fluctuaciones en los precios de cereales.

El mercado de Chicago, el mayor de los Estados Unidos, tendrá que rendir un informe diario a la Secretaría de Agricultura, dando cuenta de todas las transacciones mayores de 500.000 bushels. Esta orden fué suspendida en octubre del año pasado, a petición del ex secretario de Agricultura Mr. Hyde.

Wallace manifestó que los directores de la Junta de Comercio se habían puesto inmediatamente del lado del Gobierno y que estaban dispuestos a seguir los consejos del secretario de Agricultura, para fijar un límite diario en la fluctuación de los precios de cereales.

Necesidad de nivelación de los jornales

Es inminente una crisis si los sueldos no van de acuerdo con el precio y la producción

WASHINGTON, julio 20.—AP.—Entre los acontecimientos de hoy en relación con los planes de rehabilitación de la industria, surgió la advertencia de que es inminente una crisis nacional si no se nivelan los jornales con el aumento en precio y la producción. Al mismo tiempo se anunció que estaban listos para ser presentados al público los nuevos planes del gobierno para llevar a cabo una intensa campaña destinada a mejorar el poder adquisitivo del pueblo mediante la creación de trabajo.

También se anunció que el día 31 de los corrientes comenzarán las audiencias públicas relacionadas con el programa de «competencia equitativa» en la industria del acero, así como también programas similares para los astilleros, aserríos y fabricantes de ropa.

En la tarde de hoy se indicó la posibilidad de que en breve se harán públicos los planes para el aumento general de jornales. Hugh S. Johnson, el administrador industrial, fué a la Casa Blanca para entrevistarse con el Secretario Roper, un representante del Departamento de Agricultura y Louis M. Howe, secretario del presidente Roosevelt.

«Creo que estamos listos—dijo Johnson«— «Y esperamos poder presentarle nuestros planes completos al presidente esta noche».

Johnson hizo la anteriormente mencionada advertencia a un grupo de industriales que comenzaron hoy la conferencia relacionada con la reducción de las horas de trabajo. Dijo que a no ser que se arreglase el desnivel entre la producción y el poder adquisitivo la crisis no se haría esperar más de un mes o dos.

EL PROGRAMA DE AUMENTO DE JORNALES, APROBADO ANOCHE POR ROOSEVELT

WASHINGTON, julio 20. (AP.)—El presidente Roosevelt aprobó esta noche el programa presentado por los representantes de las industrias americanas para aumentar los jornales y rebajar las horas de trabajo en todo el país.

Se espera que este programa sirva para dar empleo a millones de desocupados, estimular las compras y expeditar la vuelta a la prosperidad.

Nueve personas detenidas en Italia por espías. Entre ellas hay un ex diputado y 4 empleados del Gobierno

ROMA, julio 20 (AP) — Una supuesta banda de espías ha quedado disuelta con el arresto por la policía secreta de nueve personas, entre las que figuran el ex diputado socialista Umberto Bianchi y cuatro empleados del Gobierno.

Las detenciones se practicaron hace dos semanas, pero hasta hoy no se dió a la publicidad la noticia. Se llevaron a cabo después de una larga investigación y de la ejecución, hace dos meses, del oficial Ugo Travaglia, empleado del Ministerio de Marina, convicto de delitos análogos.

Se tiene entendido que la banda de espías ha vendido planes militares a una fuerte potencia extranjera.

Las personas arrestadas, además de Bianchi, se dice que son sus dos hijas solteras, que trabajaban en el Ministerio del Aire, y dos chauffeurs particulares.

La policía busca también a dos extranjeros que usaban nombres alemanes, pero que se supone que eran alias.

No se han dado a la prensa detalles acerca de las supuestas operaciones de los espías ni tampoco se ha dicho si tenían relaciones con Travaglia.

Supónese que los detenidos serán juzgados conjuntamente después que la policía agote todos los recursos para detener al resto de los miembros de la banda.

Travaglia fué fusilado por la espalda al amanecer del siguiente día en que un consejo de guerra dictó la sentencia. Una mujer, Camilla Agliardi, también fué condenada a muerte por cómplice, pero la sentencia fué conmutada por el Rey por la de cadena perpetua.

Poco más tarde fueron destituídos de sus cargos varios funcionarios de Marina, acusados de negligencia.

EL ESTADO AMERICANO DE TENNESSEE SE HA DECLARADO HUMEDO

NASHVILLE, julio 20. (AP.)—Después de una lucha muy reñida, el estado de Tennessee se declaró hoy partidario de reformar la Constitución para eliminar la enmienda prohibicionista.

La votación final, excepción hecha de algunos distritos de poca importancia es de 117.448 húmedos contra 106.395 secos.

EL SENADO Y LA CAMARA DE COLOMBIA HAN QUEDADO CONSTITUIDOS AYER MISMO

BOGOTA, Colombia, julio 20. AP. Han sido elegidos hoy los señores Guillermo Valencia, del partido conservador y Simón Rossa, liberal, presidentes del Senado y de la Cámara de los Diputados, respectivamente.

El presidente Olaya Herrera recibió a los congresistas a las seis de la tarde.

Un mensaje de Olaya Herrera al Congreso

Alude al conflicto de Leticia y a la firme amistad actual de Colombia con Estados Unidos

BOGOTA, Colombia, julio 20. — (AP.)— El presidente de la república, Olaya Herrera, inauguró personalmente la sesión ordinaria del Congreso, leyendo un mensaje especial en el cual dijo que «el Gobierno ha tenido especial cuidado en mantener las buenas relaciones existentes con los diversos Gobiernos de la América Latina, la mayoría de los cuales se interesaron honorablemente por la solución amistosa del conflicto de Leticia».

Añadió el presidente: «En el transcurso del año a que se refiere mi informe, nuestros lazos de amistad con los Estados Unidos se han estrechado fuertemente. Como jamás lo ha hecho anteriormente en su historia, el pueblo colombiano ha seguido muy de cerca los acontecimientos económicos y políticos en los Estados Unidos».

Refiriéndose a la actitud comercial de Colombia, el presidente dijo: «Debido a las anormales condiciones existentes, parece imposible que podamos continuar manteniendo en vigor nuestro sistema de seguir una política arancelaria uniforme para todos los países. La necesidad que tenemos de proteger nuestras exportaciones, hace imperioso que hagamos ciertas excepciones en nuestros aranceles, tratando con liberalidad a las naciones con las cuales firmemos tratados de reciprocidad. Es nada más que justo que le demos toda clase de facilidades a aquellas naciones que compran el grueso de nuestras exportaciones».

Planes para reducción de armamentos

Henderson pide a Hitler que celebre una entrevista con Daladier sobre el asunto

MUNICH, julio 20 (AP.)—Arthur Henderson, presidente de la Conferencia del Desarme, en una conversación que sostuvo hoy con el canciller Hitler, le pidió al líder nazi que se entrevistara con el primer ministro francés Eduardo Daladier, con el fin de llegar a un acuerdo francogermano, del cual depende el éxito de los planes para la reducción mundial de armamentos.

Se aseguró extraoficialmente que la presentación del punto de vista alemán en las conversaciones de hoy, en las cuales participó el ministro de Estado del Reich, barón von Neurath, ha abierto «la posibilidad de continuar el intercambio de opiniones con el fin de crear un pacto internacional».

Después de la entrevista con Henderson, Hitler salió hacia Bayreuth.

Por conducto de Roosevelt, el pueblo americano da la bienvenida a los aviadores italianos

Cinco aeroplanos americanos llevaron a Washington a un grupo de cuarenta aviadores

Con el tradicional espectáculo de un desfile bajo una lluvia de confetti, la ciudad de Nueva York dará hoy la bienvenida oficial a los aviadores italianos visitantes

WASHINGTON, julio 20. (AP).—Por conducto del Presidente Roosevelt y otros altos dignatarios del Gobierno, los Estados Unidos aclamaron hoy oficialmente al general Italo Balbo y los aviadores italianos que le acompañaron en el vuelo en masa realizado desde Italia a Chicago.

El general Balbo había almorzado con el Jefe del Ejecutivo y Mr. Roosevelt se unió a los centenares de americanos que felicitaron al ministro de la Aviación italiana por el éxito de su vuelo.

En medio de las aclamaciones del enorme público que se congregó para recibirle en Bolling Field, adonde llegó con sus subalternos en aeroplanos americanos, el jefe de la escuadrilla italiana fué objeto del primer recibimiento oficial en Washington.

No pudiendo contener por más tiempo sus entusiasmos por el general Balbo, una delegación de veteranos italo-americanos de la guerra se abrió paso por entre las líneas establecidas por la policía, acercándose al aviador cuando éste se separaba de la tribuna de recepción.

Sonriendo ante los vivas de los veteranos, Balbo regresó con ellos a la tribuna, que se hallaba a unas cuarenta yardas de distancia, para hablar unos momentos, mientras la «Reina de los veteranos» Beatricia Sieramonte, le entregaba una corona de héroe.

Balbo hizo una visita a la tumba del Soldado Desconocido y dejó un tributo floral y más tarde fué huésped de honor en una recepción organizada por la Embajada de Italia.

Poco más de dos horas después que los cinco aeroplanos que salieron de Nueva York con un grupo de 40 italianos, llegaron a Washington. Balbo abandonó el anfibio de la marina de guerra para recibir un saludo oficial de diecinueve cañonazos.

En una breve entrevista, dijo Balbo que las condiciones del tiempo determinaran la ruta a seguir en el vuelo de regreso a Italia.

En la Casa Blanca, Balbo recibió las felicitaciones del Presidente Roosevelt en italiano al mismo tiempo que el Jefe del Ejecutivo le estrechaba las manos. Cada uno de los oficiales que acompañaban a Balbo permanecieron brevemente en atención antes de estrechar la diestra al Presidente de los Estados Unidos.

Mientras Balbo y sus ayudantes comían con el Presidente, el resto de los aviadores eran huéspedes de honor de la Asociación de Escritores de Ultramar, organización de periodistas.

LOS AVIADORES ITALIANOS VOLVERAN A N. YORK POR TREN

WASHINGTON, julio 20. (AP).—El general Balbo alteró esta noche sus planes para el regreso a Nueva York, anunciando que saldrá de esta capital mañana, a las dos de la tarde, por tren.

En un principio pensó hacer el regreso por el aire.

NUEVA YORK, julio 20. (AP).—La ciudad de Nueva York dará la bienvenida oficial mañana a los intrepidos aviadores italianos de la escuadrilla del general Italio Balbo, con todo el espectáculo tradicional de un gran desfile entre una lluvia de confetti.

El jefe de la aviación italiana y 30 de sus oficiales volaron a Washington hoy para recibir las felicitaciones del presidente Roosevelt. Mañana regresarán a Nueva York.

Mientras sus camaradas iban a Washington, los que permanecieron en Nueva York, comenzaron a preparar los 24 aviones para el vuelo de regreso.

Los mecánicos manifestaron que ni siquiera un chispero había fallado durante todo el viaje, y que la escuadrilla estaba lista para partir en cualquier momento.

El general Balbo aún no ha decidido si efectuará el vuelo de regreso por la ruta del norte o por la del sur.

Los jefes de la escuadrilla italiana que hizo el magnífico vuelo a Chicago

La fotografía muestra al general Aldo Pellegrini (izquierda) y al general Italo Balbo, líderes de la escuadrilla de 24 aviones italianos que efectuaron el vuelo a Chicago, a bordo del vapor «Alice», en la bahía de Cartwright, Labrador. El fotógrafo sorprendió al general Balbo, observando la llegada del resto de sus aviones procedentes de Islandia.

Estipulaciones del plan aprobado por Roosevelt anoche, sobre la jornada de trabajo y los sueldos

WASHINGTON, julio 20. AP.—El plan aprobado por el Presidente Roosevelt esta noche estipula que ninguna persona o entidad podrá emplear los servicios de personas menores de 16 años, después del día 31 de agosto, excepto por espacio de tres horas al día, fuera del horario de los colegios. Ningún menor de 16 años podrá trabajar en industrias mecánicas ni fábricas.

No se podrá obligar a ningún empleado de oficina ni vendedor a trabajar más de 40 horas a la semana.

Los obreros en fábricas y talleres tendrán un límite de 35 horas semanales hasta fines de año, con el derecho a trabajar un máximo de 40 horas semanales por espacio de únicamente seis semanas en ese período. Ningún obrero podrá trabajar más de ocho horas en un día.

El gobierno chino envía un ejército de 65,000 hombres a combatir a Feng Yu-Hsiang, el cual trata de reconquistar Manchuria

El Gobierno de la Rusia Soviet ha desmentido categóricamente, ante los corresponsales de la Prensa extranjera, la noticia de q. está ayudando al Gral. Feng en su lucha contra el Manchukuo y atribuye la divulgación de la noticia al deseo de ocultar su propósito de ocupar Mongolia

PEIPING, China, julio 20. (AP).—Las autoridades de Peiping, de acuerdo con las instrucciones dadas por el Gobierno de Nanking, enviaron hoy un ejército de 65.000 hombres para sofocar el movimiento iniciado por el mariscal Feng Yu-Hsiang con el fin de reconquistar la Manchuria.

El hecho de que el mariscal Feng se ha negado a firmar la paz con los japoneses ha creado una crisis en el norte de China, y ha surgido por lo tanto una situación delicadísima para el gobierno de Nanking, que está ansioso de que no se le de ningún motivo al alto mando militar japonés para extender su radio de acción.

El general Feng, en una época llamado «el general cristiano», tiene el apoyo de una gran mayoría en todo el territorio chino. Actualmente está construyendo formidables defensas a diez millas de Kalgan y durante las últimas 24 horas se ha visto que sus fuerzas son muy superiores a lo que se creía en un principio.

Los funcionarios del gobierno de Nanking, han solicitado la opinión del Gral. Chiang Kai-Shek, jefe supremo de los ejércitos centrales, sobre la expedición punitiva contra Feng. Esperan que el general cristiano se rinda tan pronto como se vea confrontado por varias divisiones del ejército de Nanking.

Chiang ha estado librando una campaña contra los rojos en Kiangsi y fué quien derrotó a Feng durante la guerra civil de 1930.

Los japoneses han declarado que están dispuestos a reconquistar la ciudad de Tollunnoerh, que fué tomada por Feng recientemente, y se teme en Peiping que las actividades de éste, sean motivo para que los nipones extiendan sus operaciones a la Mongolia.

MOSCU NO APOYA AL GENERAL FENG

MOSCU, julio 20. (AP).—El Comisario de Relaciones Exteriores del Soviet desmintió categóricamente esta noche los rumores de que el gobierno ruso estaba prestando su ayuda al caudillo chino, general Feng Yu-Hsiang, que ha organizado una campaña para reconquistar la Manchuria.

En la Comisaría de Relaciones Exteriores se concedió hoy una entrevista, la primera en muchos años, a los corresponsales de la prensa extranjera, incluyendo a los periodistas japoneses, con el fin de desmentir oficialmente los rumores citados anteriormente.

El Departamento de la Prensa, manifestó que los rumores, publicados en la prensa nipona al efecto de que los rusos estaban apoyando la campaña de Feng, eran «noticias falsas, y actos de provocación». Añadieron los funcionarios que estos rumores habían sido circulados para cubrir las intenciones niponas de ocupar la Mongolia.

Fueron arrestados cinco sospechosos de complicidad en el secuestro del viejo banquero americano A. Luer

He aquí a August Luer, anciano banquero de Alton, Ill., que fué secuestrado recientemente. Durante su cautiverio los familiares de Luer temían que el secuestro tuviera un desenlace fatal, pues el conocido banquero padece de un mal cardíaco, y a menudo es víctima de ataques.

SAN LUIS, julio 20 (AP.)— El arresto de cinco personas a las que se cree complicadas directamente en el secuestro de August Luer fué seguido esta tarde de que uno de los detenidos, Percy Michael Fitzgerald había confesado su participación en el hecho.

La actividad de los quince agentes del departamento de Justicia y policías que han estado trabajando en el caso sin dormir durante cincuenta horas, cristalizó en resultados inmediatamente después de la confesión de Fitzgerald que fué hecha anoche.

Entre los registros de esta mañana figura la visita a la casa de una finca situada a dos millas al Norte de East St. Louis, Illinois, la cual fué identificada más tarde por la policía y por la víctima del secuestro como el lugar donde había estado más de cinco días.

Luer, banquero de Alton, Illinois, fué puesto en libertad por secuestrados cerca de Collinsville, Illinois, el domingo.

Los detenidos como sospechosos, además de Fitzgerald, que ha confesado son Mr. Michael Musiala y su esposa, Randall Eugene Norvell y Miss Norma Vaughn. La policía busca a otro sujeto, llamado Walter «Irish» O-Malley, a quien se conoce por Walter Holland.

Los agentes del departamento de Justicia dicen que han podido comprobar que no se pagó ninguna suma por el rescate del banquero. Carl Luer, hijo del secuestrado, así lo había declarado, pero se rumoraba que los secuestradores recibieron la suma de diez mil pesos.

La libertad del anciano banquero se atribuye al temor de los secuestradores de que pudiera morir a causa de que sufre frecuentes ataques al corazón.

EL COMPLOT EXTREMISTA DESCUBIERTO EN CHILE NO TIENE IMPORTANCIA

SANTIAGO DE CHILE, julio 20. AP.—En los círculos políticos y gubernamentales se tiende a restarle importancia al supuesto complot extremista el cual, según la frase de un alto jefe del gobierno «es juego de muchachos y mucha palabrería.»

En los círculos militares se ridiculizó el supuesto complot para derrocar al presidente Alessandri.

Los funcionarios de policía manifestaron que las actividades de los oposicionistas son conocidas y que los extremistas no tienen el apoyo de ninguno de los grupos políticos importantes de la nación.

RESULTARON AYER SEIS MUERTOS EN UN ACCIDENTE FERROVIARIO, EN ITALIA

BENEVENTO, Italia, julio 20. — (AP.)— Seis personas perdieron la vida y cuarenta resultaron heridas esta noche, cerca de esta ciudad, cuando chocó el tren expreso de Nápoles con otro, también de pasaje, que se dirigía hacia Benevento.

Se declaró un violento incendio en los restos de los coches, lo cual hizo difícil el trabajo de salvamento. Los heridos, muchos de los cuales están en grave estado, fueron traídos al hospital local.

Todos los muertos eran empleados del tren.

Millares de judíos reunidos en Londres protestaron contra la persecución en Alemania

En la ciudad de Nuremberg se efectuó ayer una «razia» contra los hebreos, siendo detenidos varios centenares, en su mayor parte comerciantes y hombres de negocios

LONDRES, julio 20.—AP.—Una manifestación compuesta de millares de judíos, que se organizó en el área de White Chapel de Londres, marchó hoy a Hyde Park para escuchar las protestas de sus jefes contra el tratamiento que se da a la raza judaica en Alemania.

Precedían a la manifestación unos 3.000 veteranos judíos de la guerra mundial, llevando prendidas al pecho las medallas y algunos iban en muletas.

Los rabies formaron un gran grupo dentro de la manifestación la que llevaba grandes letreros en los que se leían inscripciones denunciando las medidas del Canciller Hitler contra los judíos.

La manifestación tenía más de milla y media de largo, siendo una de las mayores que se han visto en esta ciudad en mucho tiempo. Aumentaba a medida que marchaba hacia Hyde Park, por incorporársele grupos procedentes de otras partes de Londres.

La manifestación en general fué silenciosa.

En Hyde Park se pronunciaron discursos desde más de una docena de tribunas y se aprobaron resoluciones protestando contra el trato hitleriano a los judíos.

GRAN NUMERO DE JUDIOS FUERON ARRESTADOS EN NUREMBURG

BERLIN, julio 20.—AP.—La antigua ciudad de Nuremburg fué testigo hoy de una batida sin precedentes contra los judíos de la cual no se ha dado cuenta al público germano.

A las nueve de la mañana fueron detenidos de 200 a 300 hebreos, en su mayor parte comerciantes y hombres de negocios, los cuales fueron paseados por las calles de Nuremburg, custodiados por «nazis» e internados más tarde en el cuartel de Baeronschans, donde se supone que están detenidos todavía.

Según nla prensa nazi local, la batida es el principio de una campaña «contra la sociedad hebrea». No se ha logrado saber si la campaña está autorizada por el gobierno central o si se está llevando a cabo a iniciativa de los nazis locales.

Circula el rumor en Nuremburg, de que en todos los pueblos del Reich se llevarán a cabo campañas de esta índole, pero esta noche todavía no se ha podido confirmar oficialmente.

Esta noche se promulgó un decreto prohibiendo el uso de la frase «Cristianos Evangélicos» para encabezar las boletas electorales de los partidarios del obispo Freiderich Von Bodelschwingh en las elecciones que se celebrarán el domingo con el fin de decidir quien controlará el protestantismo germano.

Los periódicos están llenos de artículos por pastores nazis, solicitando el apoyo del pueblo en las elecciones. Uno promete que se incluirán muchos más himnos en los servicios; otro asegura que Jesucristo fué el primer revolucionario contra los judíos; otro manifiesta que los partidantes nazis forman el «ejército de camisas pardas de Jesús»...

Transformaciones necesarias

(Por GASTON MORA)

SE ha dicho, repetidas veces, que los partidos se desorganizan con una larga permanencia en el poder, que los gasta o quebranta. Parece, a juzgar por algo que sucede que le está pasando al fascismo en Italia y al **hitlerismo** en Alemania, **pesar del poco tiempo que llevan «en el Poder;** a los liberales, conservadores y laboristas en Inglaterra

En todas esas agrupaciones políticas hay ya acentuadas tendencias izquierdistas y acentuadas tendencias derechistas y hasta hay algún elemento **«centrista»**, que prefiere permanecer quieto, estático, en espera de los acontecimientos. Son los indecisos o «hábiles» de todos los partidos. Para decidirse, aguardan que ocurra algo de la colectividad a la que pertenecen, o en la política del país, son pragmáticos.

* * *

—En el fascismo hay una izquierda latente. Ya se manifestará, ya se exteriorizará tan pronto como se advierten síntomas o indicaciones de debilidad en los dirigentes del partido. Como toda la vida política nacional italiana se halla concentrada en el fascismo, se encuentra condicionado. Y, ya se sabe, lo mata, **muere de plétora que de anemia**. La izquierda, que se está formando calladamente, en el subsuelo, se ha con las juventudes universitarias, de otros altos cuerpos o profesores docentes; con mucho obrero afiliado por la férrea disciplina del proletariado mecánico impuesto régimen corporativo, y con la pequeña burguesía. A esos elementos hay que sumar los descontentos que surgen al calor de las decepciones sufridas, de las esperanzas frustradas, de las aspiraciones **insatisfechas**. El fascismo se halla amenazado de **hipertrofia**.

* * *

Fenómeno semejante comienza a verse en el hitlerismo. Como no tolera ninguna contradicción, ninguna oposición, ni de partidos, ni de periódicos que se suelve, ni de periódicos que se encadena, resulta que considerables núcleos de gente o población política, han ido a engrosar las filas del hitlerismo, al que congestiona una enorme afluencia de afiliados. Pero eso no es un partido, sino una concentración de ambiciones desordenadas. Es un ejército formidablemente ficiosamente formado, que no tiene adversarios a que combatir, pues les ha arrojado violentamente la legalidad. En la inacción forzosa que se ve condenado el hitlerismo, ataca la desmoralización, y ya tan indicios, **pódromos** de fermentaciones intestinas. La apoplejía matará.

* * *

—En el partido laborista también hay **una derecha** que sigue a **Mac Donald**, que preside el gabinete llamado de Concentración o Coalición Nacional. Pero hay, también, **una izquierda**, que está en la oposición, cuya jefatura ejerce **Henderson**, antiguo Ministro de Estado en el Ministerio netamente laborista. En el partido liberal hay **una derecha** dirigida por **Mr. Simon**, ministro del gabinete en el Departamento de Negocios Extranjeros, **Foreing Office**. Y hay **una izquierda** oposicionista de la que es jefe e inspirador poderoso **Leader**, el viejo y eminente estadista, **Lloyd George**, antiguo glorioso Presidente del Consejo de Ministros, durante la Guerra Mundial. La misma dislocación se advierte en el partido conservador. El grueso del partido colabora, con su jefe **Baldwin Hawley**, en el seno del Ministerio. Son los elementos de **derecha**, pero hay, igualmente, **izquierda**, todavía en **embrión, dorosamente larvada»**, que se prepara a **entenderse** con **la derecha** del liberalismo, pues **la izquierda** del partido último partido **«coquetea»** con la **derecha** laborista.

Esta interna descomposición de los partidos es la obra, el resultado de los tiempos. Se debe a la evolución de las ideas políticas, económicas y sociales. No pueden, no, los partidos permanecer encerrados en sus viejos moldes, demasiado estrechos para vaciar en ellos las nuevas ansias populares, los nuevos ideales de renovación, que se albergan en el alma de los pueblos. Cada día lo ha señalado **Norman Angell**. Se aceleran los cambios sociales en virtud de lo que él llama «la aceleración». Nuevos factores entran ya en la vida política; las multitudes universitarias, que son lo intelectual, y el proletariado técnico, que es fuerza material, respectivamente, **la calidad y la cantidad. Si los partidos antiguos no se transforman, perecerán. A Nuevos Tiempos, Nuevos Partidos.**

M.E.C.D. 2016

SUPLEMENTO DIARIO EN ROTOGRABADO, DE ACTUALIDAD MUNDIAL

DIARIO DE LA MARINA

HABANA, VIERNES, 21 DE JULIO DE 1933

PARA ASUNTOS RELACIONADOS CON EL DEPARTAMENTO GRAFICO llamar al Teléfono M-3775

UNA FOTO histórica. Miembros del Comité Oposicionista de New York reunidos en la última sesión de ese organismo, donde se tomó el acuerdo de recesar en sus actividades para dejar en absoluta libertad de acción a todos y cada uno de sus componentes. Figuran en este grupo, sentados, de izquierda a derecha: Dr. Carlos de la Torre, Dr. Ramón Grau San Martín, coronel Carlos Mendieta, general Mario G. Menocal, Dr. Miguel Mariano Gómez, coronel Aurelio Hevia, Dr. Ricardo Dolz. De pie, de izquierda a derecha: Luis Barreras, Guillermo Barrientos, Carlos Saladrigas, Dr. Santiago Verdeja, coronel Roberto Méndez Peñate, Dr. Juan Espinosa, Dr. Pedro Martínez Fraga y Carlos Peláez

(FOTOS ESPECIAL)

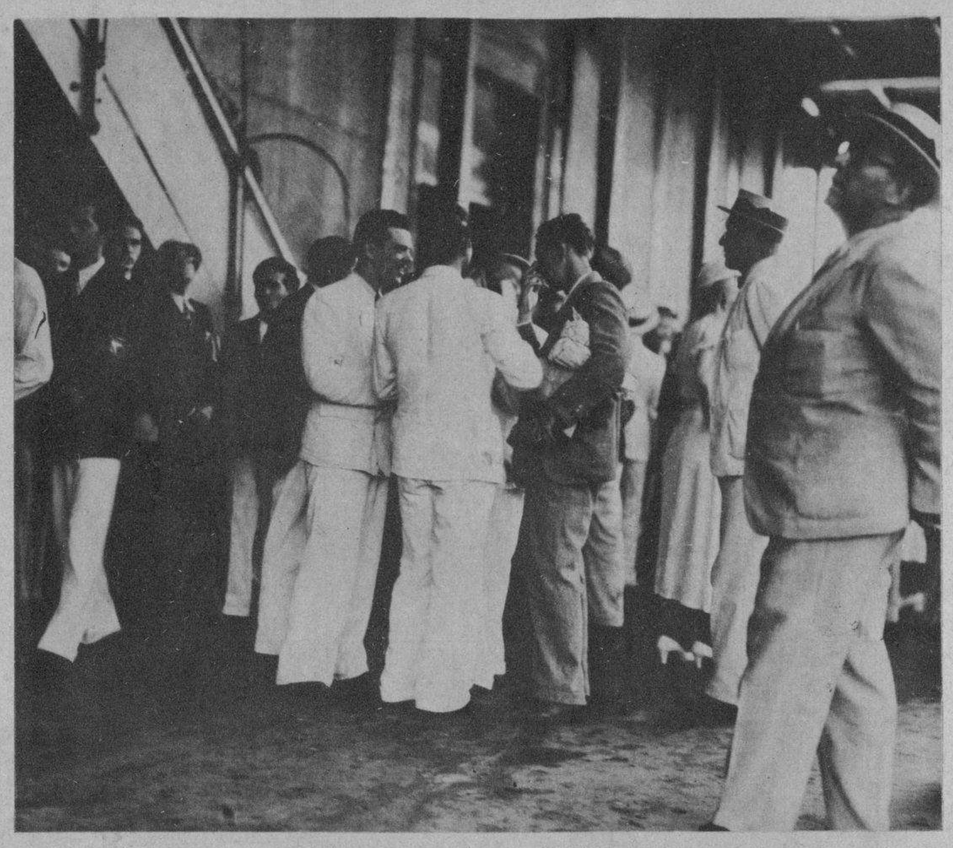

CON MOTIVO de la llegada en la tarde de ayer, a bordo del "Munargo", de un grupo de exilados políticos procedentes de la ciudad de Miami, concurrieron a los muelles de la Munson numerosos amigos y familiares de los viajeros

UN DETALLE de la llegada de los exilados políticos de Miami. Un grupo de jóvenes conocidos, en los momentos de desembarcar del "Munargo" en dirección a la casilla de la inspección de aduana

A BORDO del "Munargo" llegaron en la tarde de ayer, procedente de Miami, un nutrido grupo de exilados políticos, los que fueron recibidos por amigos y familiares en los muelles de la Munson. En esta foto aparecen algunos de ellos momentos antes de desembarcar

CON MOTIVO del cumpleaños de la bella y distinguida señorita Celia Hidalgo Gato celebróse en los amplios y hermosos comedores del Country Club una comida íntima a le que asistieron como invitados treinta parejas de jóvenes conocidos de nuestra élite social. La foto muestra un aspecto de la mesa, la que lucía primorosamente adornada

(FOTOS B. V. B.)

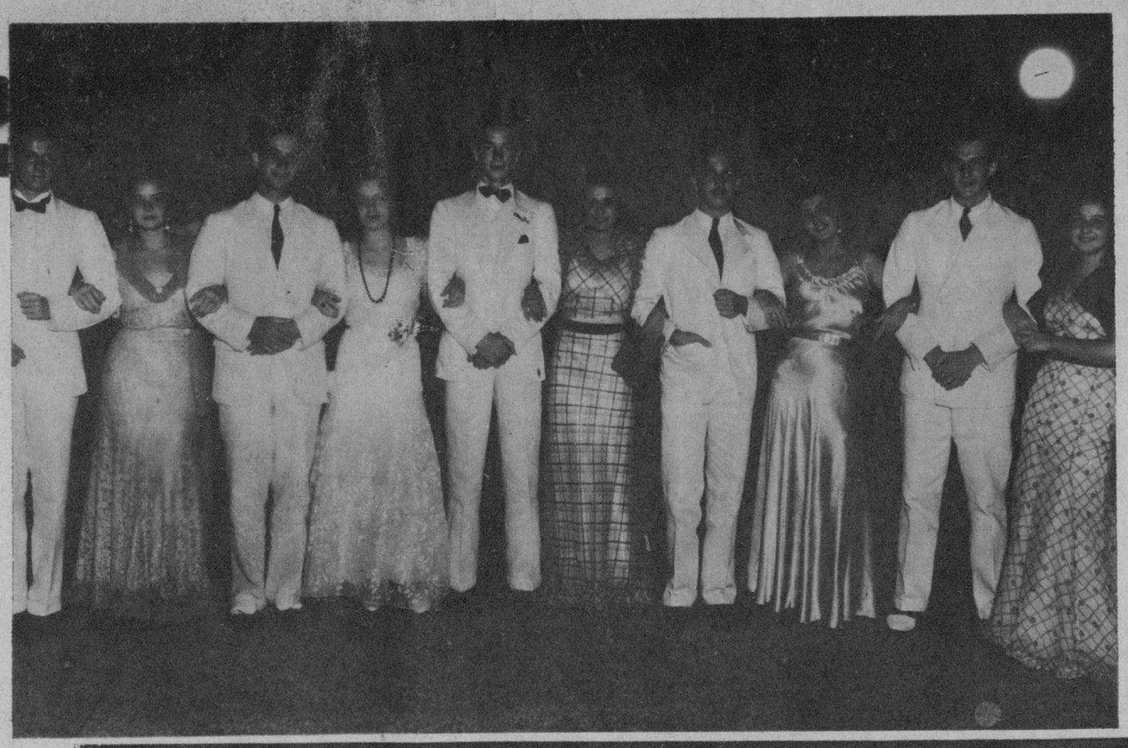

EN ESTA foto, tomada en una de las terrazas del Country Club, aparece un grupo de distinguidos jóvenes y señoritas que participaron de la comida ofrecida por Celia Hidalgo Gato, flor de exquisita distinción, con motivo de la celebración de sus onomástico. Son ellos, de izquierda a derecha: Manolo Bustamante, Peggy Smith, Miguel Mendoza, Alicia Menocal, Benjamín Welles, Celia Hidalgo Gato, José A. Fernández Blanco, Chiquitica Aspiazu, Julián Perkins y Madeline Menocal

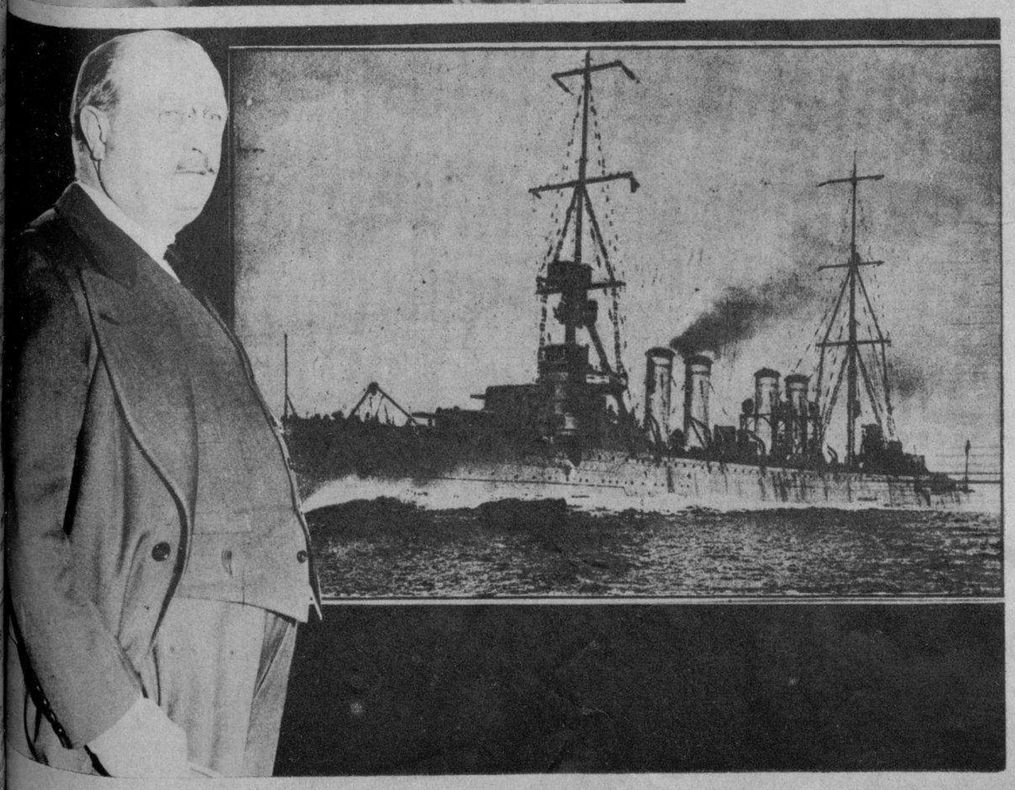

APARECE en esta foto el crucero norteamericano Raleigh, a bordo del cual se asegura viaja el Sub Secretario de Guerra de ese país Mr. Henry de Latrobe Roosevelt, quien visitará la base naval de Caimanera hacia fines del mes actual

NUTRIDA comisión de empleados y dependientes de comercio de esta capital que visitó la redacción del DIARIO DE LA MARINA para recabar de este periódico la ayuda en sus justísimas demandas en pro de la definitiva aprobación de la Ley de las ocho horas de trabajo. Dicha comisión fué recibida por nuestro Director, Dr. José I. Rivero

M.E.C.D. 2016

(FOTOS WIDE WORLD)

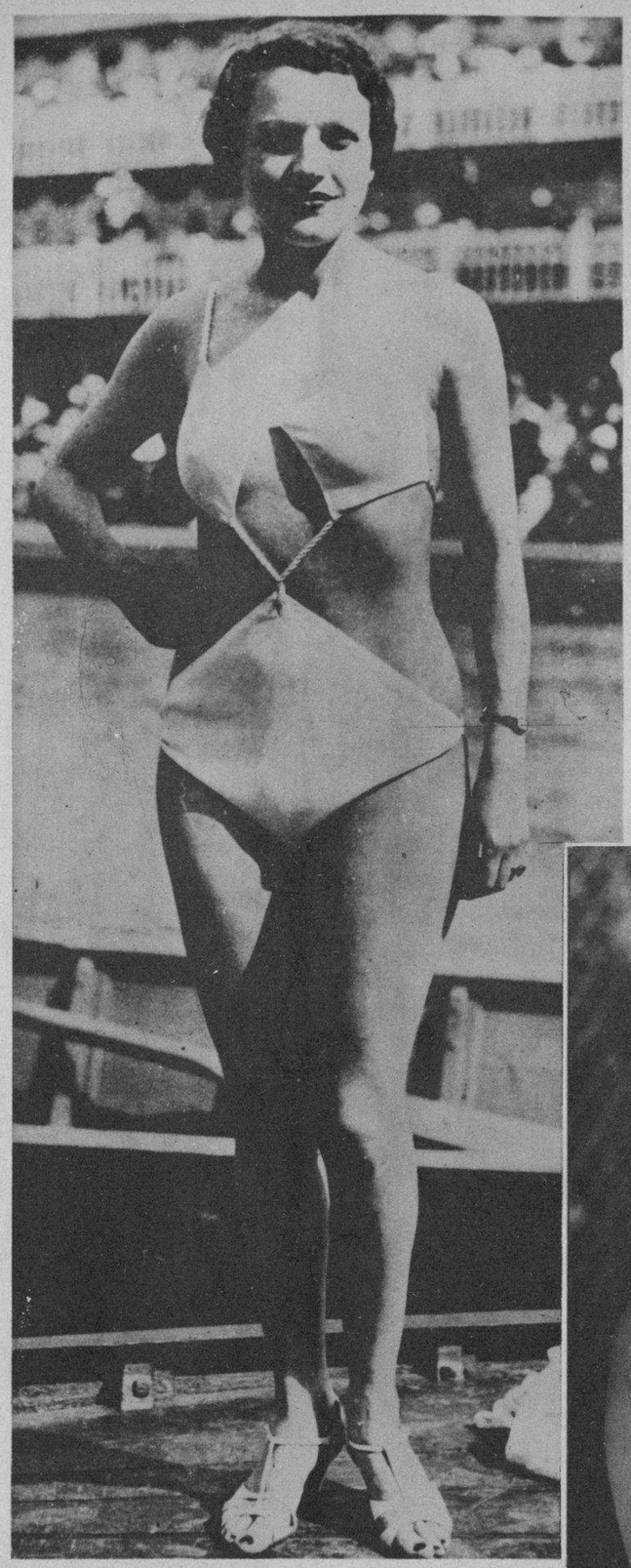

PARIS nuevamente aparece en esta página, con el propósito de anexarse el premio de la estilización y de la síntesis... El arte de confeccionar un traje de baño con dos cuartas de tela, no puede ocurrírsele nada más que a una parisién, sin hacer el ridículo o provocar un escándalo

ELIZABETH Young, joven artista que cuenta en Hollywood los admiradores por millares, se ha propuesto hacerle la competencia a Dolores del Río en lo que a presentación de trajes de baño novedosos se refiere. Dolores se baña en la Playa de Malibu con una trusa de "gingham"; Isabel ha tejido ese "onepiece" para envidia de su competidora... que no sabe tejer

CON ESTA TRUSA tej[illegible] mano, sencilla, original y [illegible] gante, con olor de Par[illegible] necesita "madame" mej[illegible] comendación para figur[illegible] esta página, preparada p[illegible] poner de manifiesto a [illegible] tros lectores lo que se [illegible] el extranjero en este [illegible] de la indumentaria fem[illegible]

RUTH HALL, de la Warner, todas las Ruth de la pantalla nos van resultando muy peligrosas, acude a las playas de California con trajes originales, como el que muestra en la foto. Goza fama entre la juventud elegante de Hollywood de ser una de las muchachas "mejor vestidas" en toda la costa del Pacífico, ya que sus trusas de baño afectan las formas más caprichosas e interesantes

¿POR QUE Mirian Jordan no se retrata nunca más cerca del agua? Siempre la hemos visto luciendo unas trusas de baño maravillosas en "pose" de estudio, pero jamás se retrata con el mar por fondo y la arena por base. ¿Será que la encantadora Miriam le tiene miedo a los anzuelos?...

RUTH CHAMING y Mary Carlisle representan en Malibu la juventud, la belleza y la elegancia. Ruth intenta paralizar de emoción a sus admiradores con ese originalísimo pijama de papel celofán transparente con bellos estampados y a Mary le basta para lograr el mismo objeto la simple exposición de sus piernas y de sus hombros maravillosos... La sonrisa es un derroche de "facultades"

NO TODAS las artistas cinematográficas que lucen ante su público las líneas esculturales de su silueta aprisionada en una elegante trusa se bañan en el mar... son imposiciones del agente de publicidad en muchos casos y en otras un puro negocio mercantil: la exhibición "pagada" de los nuevos modelos de las casas más connotadas del giro... No es éste el caso desde luego con Adrienne Ames, encantadora artista y deportista notable

M.E.C.D. 2016

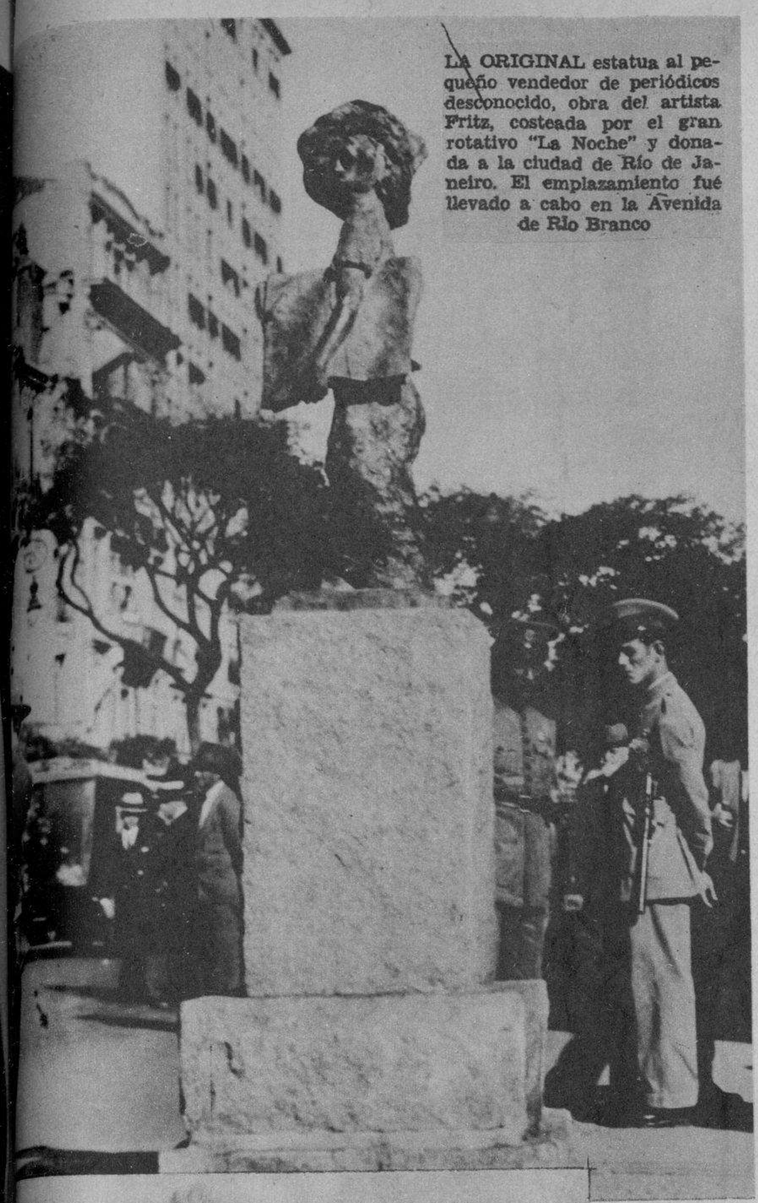

LA ORIGINAL estatua al pequeño vendedor de periódicos desconocido, obra del artista Fritz, costeada por el gran rotativo "La Noche" y donada a la ciudad de Río de Janeiro. El emplazamiento fué llevado a cabo en la Avenida de Río Branco

LA ENORME multitud reunida frente al sitio donde fué emplazada la estatua al pequeño vendedor de periódicos desconocido, feliz iniciativa del gran rotativo brasilero "La Noche", comentada favorablemente por todos los sectores sociales de la nación

ENTUSIASMADA por la feliz iniciativa del periódico "La Noche", del Brasil, que erigió una estatua al pequeño vendedor de periódicos desconocido, una dama carioca de la mejor sociedad, adoptó al pequeño vendedor que aparece en esta foto para protegerlo y educarlo en uno de los mejores colegios de Río. Esta acción ha sido favorablemente comentada por todos

(FOTOS ESPECIAL)

OTRA FELIZ iniciativa del rotativo "La Noche" ha sido la institución del "Mes de la Ciudad", en el que se celebrarán funciones extraordinarias, eventos deportivos de todas clases, conciertos, recitales, exposiciones como medio de intensificar el interés en la temporada de turismo en el Brasil, que comienza en el mes de junio. En la foto aparecen unos diez mil niños de las escuelas públicas que asistieron a la inauguración del monumento al pequeño vendedor de periódicos en la Avenida de Río Branco

EL BRASIL está haciendo esfuerzos para desplazar el consumo y la venta del bacalao de importación y sustituirlo con el Pirarucú, considerado como uno de los peces de más alto valor nutritivo del mundo. En la foto aparece una colonia de pesca en el Alto Amazonas, practicando la salazón y conservación de ese producto

RIO DE JANEIRO. BRASIL. Maqueta del monumento erigido en dicha ciudad al pequeño vendedor de periódicos, obra del artista Fritz. Dicha estatua fué emplazada en la Avenida de Río Branco por iniciativas del periódico "La Noche"

LOS CIEGOS en el Brasil han sido provistos por las instituciones benéficas de sendos bastones blancos para que puedan transitar por la urbe amparados contra los peligros del intenso tráfico. Cuando cruzan una boca calle alzan el bastón e inmediatamente se paraliza el curso de vehículos para darles paso

porque el Tónico Facial Mennen refresca el cutis y lo entona. Es a la vez un desodorante ideal—de arrobador perfume. Para las quemaduras de sol, es un bálsamo; como base para el polvo, sorprendente.

por la vigorizante sensación que da a la piel el Tónico Facial Mennen después del baño o la afeitada. Por su perfume —del agrado de "ellas": por sus cualidades desodorantes y protectoras.

PIDA SU MUESTRA HOY

TONICO FACIAL MENNEN

Cía. Mennen de Cuba,
Apartado 2052 — Habana.
Incluyo 5 centavos en estampillas para una muestra del Tónico Facial Mennen.
*Nombre*_____
*Dirección*_____

COMPRE EN NEPTUNO

PRECIOS

AUNQUE LOS PRECIOS SUBEN LOS COMERCIANTES DE LA CALLE DE NEPTUNO MANTIENEN LOS PRECIOS REBAJADOS

ARTES M-9115

EN LA CALLE DE NEPTUNO HALLARA VD.

TIENDAS DE ROPA EN GENERAL, PELETERIAS, JUGUETERIAS, CRISTALERIAS, MUEBLERIAS, LIBRERIAS, FERRETERIAS, MODAS Y CONFECCIONES, PINTURAS, SASTRERIAS Y CAMISERIAS, SOMBREROS, BOTICAS, ETC.

M.E.C.D. 2016

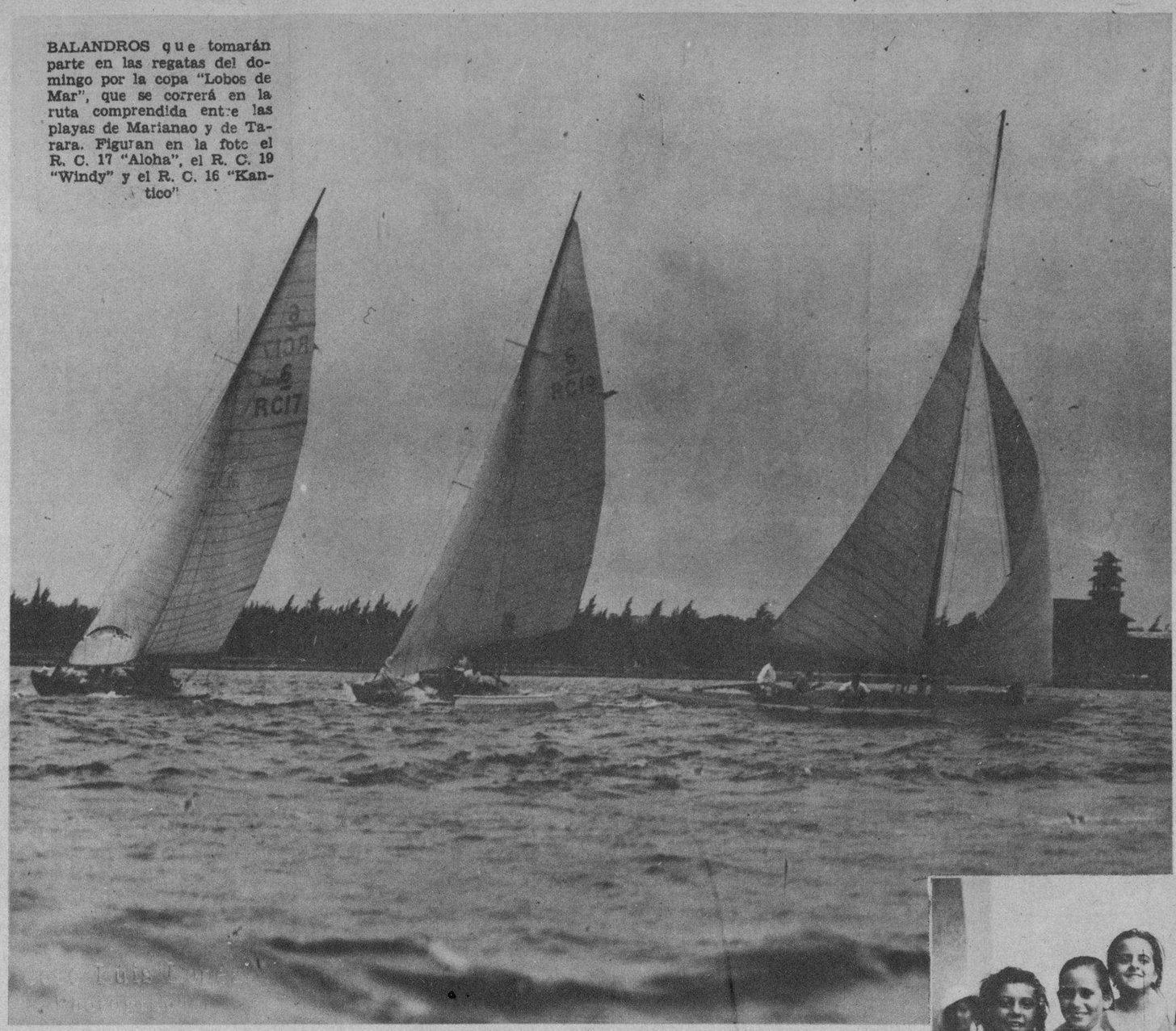

BALANDROS que tomarán parte en las regatas del domingo por la copa "Lobos de Mar", que se correrá en la ruta comprendida entre las playas de Marianao y de Tarara. Figuran en la foto el R. C. 17 "Aloha", el R. C. 19 "Windy" y el R. C. 16 "Kantico"

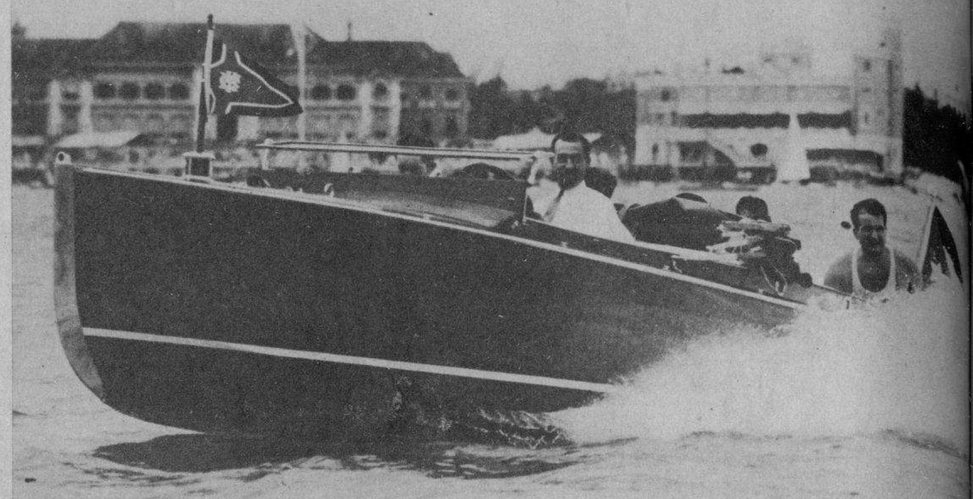

EL SR. COTERILLO, acompañado del conocido ingeniero y arquitecto señor Cristóbal Díaz, recorriendo en una velocísima lancha la ruta en la que se encontraban practicando los balandros que tomarán parte en las regatas del domingo. Al fondo, los edificios del Habana Yacht Club y del Círculo Militar y Naval

NIÑOS que tomaron parte en las competencias infantiles celebradas ayer por la tarde en la piscina del Hotel Nacional bajo los auspicios de la Sociedad Infantil de Bellas Artes

PARTE de las niñas que participaron en las justas infantiles de ayer por la tarde en el Hotel Nacional. En el grupo se destaca Asta Palmagren ganadora de los 15 metros entre competidoras de 12 años

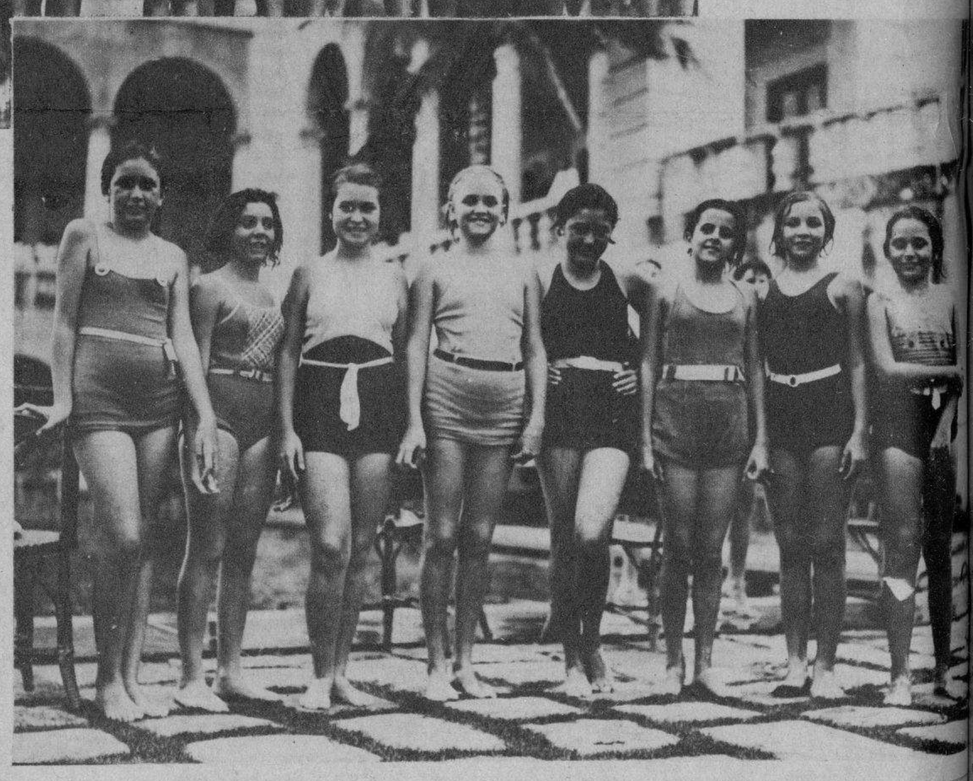

GRUPO de jovencitas que participaron en las competencias infantiles de natación celebradas ayer por la tarde en la piscina del Hotel Nacional, organizadas por la Sociedad Infantil de Bellas Artes

JUNTA DE señoras y señoritas que tuvo lugar en la glorieta del Balneario del Casino Español de la Playa en la tarde de ayer, con el objeto de tomar acuerdos para la celebración de un gran festival el domingo 27 del próximo mes de agosto. Presidió el acto la señora Estela B. de Cañal

EN LA TARDE de ayer el Dr. Miguel Angel Carbonell pronunció una brillantísima conferencia sobre Martí en los salones del Círculo de Bellas Artes, ante un selectísimo auditorio. En la foto aparece el conferencista rodeado de un grupo de socios de dicha institución, momentos antes del acto

(FOTOS: B. V. B.)

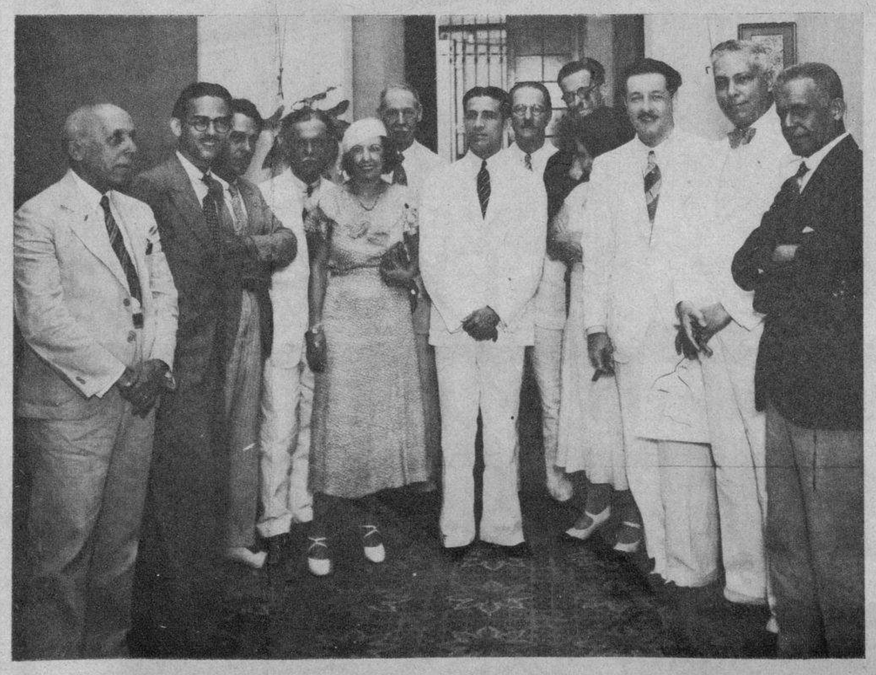

HACE 39 DIAS, EN COLUMBIA...

CON EL LIBRO que tienen en prensa dos estimadísimos compañeros, Ricardo Villares, Jefe de Redacción del DIARIO y Francisco C. Bedriñana vuelve al tapete de la actualidad el "Cuatro Vientos" y sus heroicos tripulantes desaparecidos en tierras de la República hermana de México. Interesantísimo y sensacional resumen de ese vuelo trágico en que figuraron como protagonistas Barberán y Collar. La foto que reproducimos, histórica, forma parte de la interesantísima serie contenida en "La Odisea del Cuatro Vientos"

Impreso en los talleres del DIARIO DE LA MARINA. Habana, Cuba.

M.E.C.D. 2016