1ª SECCION 1

SERVICIO DE THE ASSOCIATED PRESS
Esta queda autorizada para usar nuestro servicio y noticias de información.
HILO DIRECTO CON NUEVA YORK

# DIARIO DE LA MARINA

El DIARIO DE LA MARINA es el periódico más antiguo de Cuba. Fué fundado en el año mil ochocientos treinta y dos.
SERVICIOS ESPECIALES DE ESPAÑA

1ª SECCION 1

AÑO CIENTO UNO.—NUMERO 194. ACOGIDO A LA FRANQUICIA POSTAL HABANA, VIERNES, 14 DE JULIO DE 1933.—SANTOS BUENAVENTURA Y ADELA. TIEMPO PARA HOY: VARIABLE EJEMPLAR: 5 CENTAVOS

# LAS REFINERIAS NO ACEPTAN EL CONVENIO PARA NIVELAR LA PRODUCCION AZUCARERA

## MADARIAGA EXAMINARA EL SUPUESTO NEUMATICO DEL "CUATRO VIENTOS"

**La goma hallada en el Estado de Tabasco ha sido enviada al Embajador Alvarez del Vayo. Tiene un inscripción que indica su origen español. Se guarda reserva**

MEXICO, julio 13 (AP.)— Dentro del mayor misterio fué traída hoy una goma a la Embajada de España, para tratar de averiguar si es posible que sea una de las del avión «Cuatro Vientos».

El neumático apareció en la playa de la Barra de Tupilco. Estado de Tabasco, cerca de Frontera, donde fué hallada por algunos nativos, que inmediatamente la enviaron a la capital.

El embajador español. Julio Alvarez del Vayo, que ayer desmintió la noticia del hallazgo, manifestó hoy que la goma le fué enviada por el cónsul de España en Veracruz y que el asunto sería investigado minuciosamente.

El sargento Modesto Madariaga, mecánico del «Cuatro Vientos» que estaba en Veracruz dispuesto a embarcar en viaje de regreso a España, ha sido llamado urgentemente por el embajador y regresa a México.

Se dice que la cámara tiene la siguiente inscripción: «Nacional Pirelly Manresa—30 por 4-50-4-50-21» que indica su origen español. Aun no se ha podido averiguar si en realidad se trata de una llanta de aeroplano.

El embajador del Vayo se negó a hacer comentarios, diciendo que nada podría decir hasta dentro de un día a dos.

La goma fué hallada en la desembocadura del río Tupilco, a pocas millas de Frontera, donde se dice fué visto el «Cuatro Vientos» por última vez.

Se rumora persistentemente que varios aviones militares y civiles han sido enviados al lugar; pero el Gobierno no ha confirmado esta noticia.

## LIBRO DE FERRARA

Por Antonio ESCOBAR

AL señor Ferrara no puedo celebrarlo como hombre político; pero sí como hombre de pluma. Es autor de un libro que merece ser leído por todos aquellos a quienes interesen la historia de Cuba y la de España.

Se titula "Tentativa de Intervención Europea en América —1896 —1898—", es el relato, perfectamente documentado de todas las tentativas que se llevaron a cabo en Europa para contener a los Estados Unidos cuando avanzaban para ayudar a Cuba a alcanzar su independencia.

La iniciativa partió de Austria y en esa labor figuraron la Gran Bretaña, Italia, Alemania, Francia y Rusia —todas ellas, menos Francia e Italia pusieron sus archivos a la disposición del señor Ferrara; así como los Estados Unidos— Italia y Francia se limitaron a dar un resumen de los documentos—; Rusia, después de haber ofrecido los suyos, no dió más que un resumen de ellos, y dice el autor que la lista le fué muy útil.

Y añade que de los documentos examinados por él se deduce que se quiso revivir en el siglo veinte la Santa Alianza del siglo anterior; y se consideraban opuestos los intereses de los Continentes, oposición que emanaba de principios encontrados de política nacional e internacional; pero de mayor interés es ver en acción los gobiernos moviéndose según los criterios de la época. ¿Por qué fracasó esta empresa? No lo diré aquí, porque deseo que el público lo lea en el libro, con lo que me constituyo en anunciante financiero del autor, sin cobrarle comisión.

Con razón manifiesta que en su obra pone ante los ojos del lector una página de "bastidores" de la diplomacia europea del siglo pasado; de gran interés, añade, para la Historia Universal y también por no ser muy lejanos para la Política los hechos que son objeto de ese trabajo.

Y ahora que se me permita—**Sia licito a me**, como dicen en Italia—copiar un lindo pasaje en que el señor Ferrara expone las diferencias raciales entre las gentes que figuraron en el episodio de la intervención y que se revelaron en la actuación diplomática íntima:

El **inglés**, dentro de las grandes líneas de una política bien definida, practica el sistema de "observar y esperar" pareciendo en el detalle oportunista; estando en cambio, en el conjunto, firmemente aferrado a un principio.

El **alemán**, sistemático y excesivamente lógico, examina todas las posibles soluciones desde el principio, y no altera una línea de su conducta preestablecida, a pesar de la sucesión confusa de losacontecimientos.

El **francés**, fácil y flexible, mientras el interés no puede acarrearle alguna dificultad, se manifiesta deseoso de servir a todos sirviéndose a sí mismo, pero es inalterable, firme y hasta violento en el caso que los intereses puedan comprometer los propios, aunque éstos sean de poca importancia.

El **italiano**, preocupado solamente en afirmar su personalidad internacional, en aumentar sin peligro sus propios bienes; jurista nato, corrige los errores técnicos de los otros y a veces actúa por actuar, sin rumbo fijo.

El **español**, aferrado a principios abstractos, sin el sentido de la utilidad práctica, inflexible y severo, con una mente dispuesta sólo a la comprensión de principios morales y para la cual el derecho y la verdadera política son actividades de segunda clase.

El **norteamericano**, brillante a ratos, audaz como todo elemento de país democrático, desconocedor de las tramas de la política internacional, vencido fácilmente en la labor de todos los días, vencedor en un día solo, en que rompe todos los diques de la forma; violento casi, cuando trata de pasar un obstáculo que la habilidad de los demás le presenta.

Julio 11.

**BUSQUE el SUPLEMENTO en ROTOGRABADO, que CONTIENE la ACTUALIDAD MUNDIAL.**

## La escuadrilla italiana llegó a New Brunswick

**La próxima etapa será hasta la capital de Canadá, y de aquí a Chicago. Piensan continuar hoy**

SHEDIAC, New Brunswick, julio 13. AP.—El general Italo Balbo y su escuadrilla de veinticuatro hidroplanos, que se dirigen a la Exposición de Chicago, amararon hoy en ésta —en la forma de ritual—después de completar un vuelo de 800 millas desde Cartwright, Labrador, de donde salió a las 8:20 de la mañana, hora de la Habana. El último grupo de tres hidroplanos se remontó a las 8:55 de la mañana.

El general Balbo, ministro italiano del Aire, llegó a las 4:30 de la tarde hora local, al frente del primer trío. A las 4:58 p.m. habían llegado todos los aparatos y amarado en la bahía de Shediac.

Después del recibimiento oficial, los aviadores italianos se trasladaron a la ciudad en automóvil.

El doctor Clarence Webster, presidente del Comité General de Recibimiento leyó un mensaje del Gobierno de Canadá dando la bienvenida a los visitantes.

La ciudad está engalanada con banderas inglesas e italianas y las calles muestran gran animación.

La próxima etapa del vuelo es a Montreal, a 600 millas de aquí. Desde la capital seguirá la escuadrilla vuelo a Chicago, recorriendo 870 millas más.

El jefe de la escuadrilla, declaró a los reporters por conducto de Luis Petrucci, cónsul general, que actuó de intérprete, lo siguiente:

«Encontramos alguna niebla, pero no mucha, cerca de St. Georgeis. El amaraje se hizo perfectamente y los preparativos que hemos encontrado aquí son satisfactorios».

Aunque el general Balbo ha manifestado que no puede determinar concretamente cuál será la ruta que seguirá en su vuelo a Montreal, se tiene entendido que tomará «la ruta interior» por vía de Megantic, Maine. Supónese que continuará el vuelo mañana, por la mañana.

## FALLECIO EL SUPERIOR DE LOS DOMINICOS FILIPINOS

NUEVA YORK, julio 14. (1 a. m.) AP.—Ha dejado de existir en Manila a los 64 abos de edad el Superior de los Dominicos filipinos, monseñor Ricardo María Vaquero.

Nativo de Zamora, fué el extinto durante algún tiempo rector de la Universidad de Santo Tomás, en Avila.

Su muerte ha sido muy sentida en aquella localidad, donde se le admiraba por su talento y por sus virtudes.

## REGRESA A CUBA EL DR. LUCILO DE LA PEÑA

El doctor Lucilo de la Peña, ex-Representante a la Cámara y periodista, regresa a Cuba, por la vía de la Florida, procedente de las tierras del Norte donde ha pasado una forzosa larga temporada, alejado de todas sus acostumbradas actividades.

Reciba el querido compañero un saludo afectuoso de bienvenida.

# LA MEDIACION PROSIGUE SU CURSO, FIRME HACIA EL EXITO

## ¡SALVE, FRANCIA!

**POCAS, contadísimas, son las efemérides que han sembrado en la humanidad—a despecho de egoístas fronteras—, una emoción perenne, vibrante en la dualidad de la inextinguible gratitud que el mundo les debe, y en la íntima admiración que supieron fundir en el orbe, con aromas de eternidad...**

**Y acaso ninguna, salvo la que encarna y personifica Jesús, sea comparable—en ambos aspectos—a la que encierra y ofrece la del 14 de julio.**

**Toda la gesta heroica de la Revolución francesa, cual síntesis gloriosa y suprema de sus etapas y vicisitudes,—cifra y compendio de los sacrificios que ocasionó—, ha quedado engarzada en la fecha que hoy conmemora, al par que Francia, bien amada por «cuna de la libertad del mundo», la Humanidad que exalta la civilización en la culminación del derecho ciudadano.**

**No es, como nadie ignora, el gesto que culminó en la toma de la Bastilla—acaecida en este día del 1793—lo que motiva la singular celebración. No.**

**Es todo el ciclo histórico de la espléndida eclosión reivindicativa e igualitaria, germen fecundísimo de nuestra democracia cívica; es todo el arco-iris que él simboliza en el ocaso del feudalismo liberticida, lo que funde, en evocación sin igual, la efemérides del 14 de julio, a los hombres de los cuatro confines.**

**Aunque la magnitud y trascendencia del acontecimiento lo hace escapar a todo intento de paralelo, porque también glorifica a Francia queremos evocar—de su amplísimo campo biográfico—un nombre, cuyo recuerdo es también —a despecho de toda frontera—perenne y dual en el reconocimiento inextinguible y en la eterna admiración del orbe entero: Pasteur.**

**Pasteur es, en lo individual, otro símbolo que tiene por fondo el suelo francés, aromado tambien por la gratitud que eternamente le debe la Humanidad, tanto por el bien que hizo con su genial y filantrópico descubrimiento como por el más incalculable mal que por su aporte científico evitó y evitará, por los siglos de los siglos.**

**Con el doble motivo, más vivido aún en tierra de América, gratitud ciudadana y admiración humana, que es hoy vínculo universal, saludamos en el 14 de Julio a la bien amada «cuna de la libertad del mundo».**

**¡Salve, Francia!**

## *El CnelGuggenheim fué salvado cuando se estaba ahogando*

**El yate en que viajaban se incendió y tuvieron que arrojarse al agua**

FISHERS ISLAND, N. Y., julio 13. (AP.)— El coronel M. Robert Guggenheim, hermano del que fuera embajador en Cuba, y cinco compañeros, fueron rescatados de las aguas por varios oficiales del ejército de Block Island.

Un avión del ejército avistó un yate incendiado ayer por la tarde, solicitando por radio que un remolcador del ejército se trasladase al lugar del accidente.

En el mismo, titulado «Firenze II», de la propiedad del coronel Guggenheim, salieron éste y sus acompañantes del «Babylon Yacht Club» el martes, con intenciones de ir hasta Monrauk Point, Long Island.

El yate hizo escala poco antes del incendio en Greenpoint, donde se llenó completamente el tanque de gasolina, cosa que, según Guggenheim, evitó que ocurriese una explosión desastrosa.

El cocinero estaba preparando el almuerzo cuando una ola enorme viró la cocina de luz brillante, propagándose inmediatamente las llamas.

Los cinco acompañantes de Guggenheim decidieron abandonar el yate, tirándose al agua; pero éste se quedó a bordo hasta que el intenso calor lo obligó a seguir el ejemplo de sus amigos, lanzándose al agua con un salvavidas, pues no sabe nadar.

El yate se hundió a los pocos momentos.

## Continuarán el martes las discusiones sobre la reforma fundamental

**Un tiburón fué visto en el río Hudson, poniendo en peligro a los bañistas**

**NUEVA YORK, julio 13 AP.—La policía del Puerto auxiliada por los guardacostas comenzó esta noche a buscar a un tiburón de ocho a diez pies de largo, que según se dice fué visto en el río Hudson.**

**El capitán de un barco pesquero dijo que había visto el tiburón ayer frente al muelle de la calle 42, y que hoy lo había vuelto a ver frente al de la calle 125.**

**La policía advirtió del peligro a los bañistas.**

## Los huelguistas atacaron otra guagua anoche

MARIANAO, julio 14. (1 a. m.)—Cerca de la una de la madrugada, una guagua de la empresa «Habana» fué atacada en la Calzada de Columbia esquina a la calle 20, por un grupo de elementos en huelga, los que arrojaron dentro del vehículo una botella de gasolina encendida.

El guarda jurado Gregorio Rodríguez, que fué el que dió cuenta del caso en la Jefatura, manifestó que entre el chofer y los pasajeros lograron apagarla, siguiendo la marcha.

No le fué posible tomar el nombre del driver ni el número del ómnibus, debido a la premura con que se desarrolló el suceso. **Martínez, corresp.**

**Falleció en la miseria Rosario Pino, la célebre actriz, a los setenta años**

MADRID, julio 13 (AP.)—Ha fallecido casi en la miseria la que fué famosa actriz conocida de todos los públicos de América, Rosario Pino.

La muerte de la ilustre actriz se debió, según los médicos, a la fiebre de Malta.

Tenía la extinta setenta años de edad.

La Sociedad de Actores ha acordado correr con todos los gastos del sepelio, en vista de que la actriz no ha dejado un centavo.

## *Sumario de esta Edición*


| | Páginas |
|---|---|
| Abela (caricatura) | 3 |
| Cables | 2-3-4-20 |
| Crucigramas | 4 |
| Católica (Información general) | 17 |
| Cámara | 4-11 |
| Cines (Cartel del día) | 6 |
| Crónica habanera (social) | 5-7 |
| Defunciones | 7 |
| Distrito Central | 11 |
| Editorial | 3 |
| España (Cables y Comentarios) | 13 |
| Estado | 2 |
| Farmacias de turno | 8 |
| Guanabacoa al día | 18 |
| Habaneras (sección femenina) | 8 |
| Hacienda | 2 |
| Inventos, innovaciones y curiosidades | 4 |
| Juzgados de Primera Instancia | 11 |
| Matanceras | 4 |
| Mercantil | 10 |
| Palacio | 5 |
| Política | 12 |
| Puerto | 7 |
| Radio y Electricidad | 6 |
| Sanidad | 2 |
| Sociedades Españolas | 8 |
| Sports | 14-15 |
| Tribunales | 2 |
| Telegramas | 5 |
| Terminal | 7 |
| Viajeros | 7 |
| Viboreñas | 6 |

LECTURAS:

| | |
|---|---|
| «Almanaque Americano», por M. R. Maribona Viña | 2 |
| «La Actualidad», por León Ichaso | 13 |
| «Bromas y Veras», por Joaquín Aristigueta | 4 |
| «Postales Españolas», por C. Cabal | 13 |
| «La Brutal Franqueza» por Salvador Massip | 2 |
| «Del Lejano Ayer», por R. A. Catalá | 16 |
| «Un día en Nueva York», por Walter R. Douglass | 16 |
| «La Democracia», por Gastón Mora | 20 |
| «Buila Furlando», por M. Alvarez Marrón | 4 |
| «Vida Mundial», por Tiburcio Castañeda | 16 |
| «Meditando Casi» por el doctor Alfonso E. Páez | 16 |
| «Desde París» por Alejandro G. Alvarez | 16 |
| Por las luchas del bien y del mal | 16 |


**Se anuncia hoy una entrevista de los delegados del Gobierno con el Embajador Sumner Welles**

De las impresiones que hemos recogido entre los distintos sectores que integran el frente unido oposicionista, podemos deducir lógicamente que la Mediación sigue su camino recto, firme y seguro, no habiendo, por tanto, razón para mostrarse pesimistas respecto de la tarea mediadora.

Si algún pesimismo existe, no es como resultante de las gestiones que se están llevando a cabo—toda vez que éstas van felizmente encauzadas—sino consecuencia de la lentitud con que se verifican.

El tal pesimismo es obra de la impaciencia que los espíritus inquietos ponen al margen de los acontecimientos políticos que se están desarrollando.

Los elementos que toman parte activa en la Mediación son los primeros en aconsejar al público espectador un poco de calma para ver el final de todo.

—Mañana, pasado, el otro, la semana entrante... ¡No importa!... Se llegará al final en la Mediación, que por lo demás debemos desear ansiosamente para bien de la Patria.

Nos dijo ayer un destacado oposicionista.

### HOY, LOS PARTIDOS

Para hoy por la mañana se han citado las representaciones de los Partidos políticos en la Embajada de los Estados Unidos.

Allí visitarán al honorable Sumner Welles para ofrecerle sus respetos.

Irán los delegados de los Partidos Liberal, Popular y Conservador.

Según se ha repetido mucho ya—y el criterio no ha variado hasta estos momentos—los Partidos políticos no tomarán parte activa en la Asamblea de la Mediación.

Es decir, que no estarán representados ante el Embajador Welles con la misma autoridad que el Gobierno y la Oposición; ni siquiera estarán representados ante el Mediador, sino que cooperarán a la Mediación formulando proyectos de reformas constitucionales y electorales que presentarán a los delegados del Gobierno, de los cuales serán asesores.

Se tiene entendido, y así es en efecto, que los Partidos políticos, el Congreso y el Gobierno forman un solo frente. De ahí que aparezcan como colaboradores de los representantes del Jefe del Estado, ya que están cooperando con él en su obra administrativa.

Conservadores, populares y liberales vinculados al Presidente de la República como consecuencia de haberse unido todos para reelegirlo en 1929, solidarizados con él, trabajarán unidos en pro de la Mediación asesorando a los representantes del Gobierno.

### LOS DELEGADOS DEL GOBIERNO

Para esta tarde se anuncia una entrevista entre los delegados del Gobierno y el Embajador Sumner Welles.

No puede asegurarse que la conferencia se verifique.

### NO HUBO DECLARACIONES

A pesar de que algún periódico afirmó solemnemente que el Embajador Welles haría declaraciones ayer por la tarde, no ocurrió así, ya que fué el jueves un día inactivo para las gestiones que el distinguido diplomático realiza.

### LAS REFORMAS

Los distintos sectores de la Oposición continúan trabajando en las reformas acordadas para la Constitución y el Código Electoral.

Los oposicionistas formularán un solo y mismo proyecto de reforma en ambos casos.

Se espera que la semana próxima se encuentre en poder del Embajador Welles la minuta de dichas reformas.

### LA LEY DE IMPRENTA

Representativos de la Oposición opinan respecto de la Ley de Imprenta que se proyecta, que la que ha presentado al Senado el señor Francisco Camps es inconstitucional por cuanto la Carta Fundamental de la República establece que la emisión del pensamiento es libre.

«Sólo coartan la libertad del pensamiento los gobiernos despóticos», se dice en la Declaración de Derechos del Estado de Virginia y añade: «La libertad de la Prensa es el más firme baluarte de la Libertad.»

La Ley de Imprenta que se va a adoptar en Cuba no puede infringir los preceptos constitucionales.

Nos dice el representativo oposicionista.

Y agregó:

«La modificación debe consistir en someter al periodista que se supone delincuente por sus artículos, a la jurisdicción de los jueces de primera instancia y no a los correccionales.

»Aunoue lo mejor es que no haya Ley de Imprenta, puesto que el pensamiento no debe estar sujeto a las páginas de un Código.»

### EL SR. ASBERT Y MCBAIN

Conferenciaron ayer extensamente el señor Ernesto Asbert y el señor McBain, experto electoral.

El señor Asbert salió muy satisfecho de la conferencia y manifestó que de su entrevista había obtenido la impresión que se adoptará en Cuba un Código Electoral capaz de evitar los fraudes comiciales, causa de las desdichas de la Patria.

### EN LA ACADEMIA DE CIENCIAS

En la asamblea celebrada ayer tarde en la Academia de Ciencias por los sectores oposicionistas se dió cuenta con los estudios hechos hasta ahora sobre la reformas de la Constitución y del Código Electoral.

El asunto fué ampliamente discutido, suspendiéndose la sesión para continuarla el martes de la semana próxima.

A la reunión de ayer no asistieron los señores Torriente y Dorta Duque.

## *El monumento al Gral. José M. Gómez*

**Muestra la presente foto los modelos en yeso de las primeras esculturas que irán colocadas en las partes laterales del monumento que se está erigiendo al Mayor General José Miguel Gómez.**

**La que aparece al fondo representa la Justicia y la de la derecha la Libertad.**

**Además de los representantes diplomáticos de Cuba en Roma, puede verse en la foto o los tres afamados escultores italianos que fueron designados para ejecutar las obras.**

**De izquierda a derecha, el escultor Conti, el señor Campilli, representante de los contratistas, el Sr. Izquierdo Ministro de Cuba, el escultor Calori, la señora del ministro Sr. Izquierdo, el Sr. Forcade y el escultor Tadolini.**

## *Se despejará la incógnita de los rayos cósmicos*

CHICAGO, julio 13. (AP.)— El vuelo a la estratosfera del doctor Jean Piccard, científico belga, desde Soldier Field, a principios de la semana próxima, será una batalla científica de los cielos.

La góndola del enorme aerostato, en la cual el doctor Piccard espera elevarse diez millas en busca de la intrigante lluvia de energía llamada rayos cósmicos, contendrá delicados instrumentos, cada uno de los cuales ha sido inventado por distintos hombres de ciencia que sostienen teorías opuestas acerca del origen de los rayos.

Por una parte lleva el metro de rayos cósmicos del doctor Arthur H. Compton, físico de la Universidad de Chicago, quien sostiene que los rayos son partículas eléctricamente cargadas que tienen una tremenda velocidad.

Por otra parte dispone del instrumento del doctor Robert A Millikan, director del Instituto de Tecnología de California, quien mantiene que los rayos son fotones, verdaderos rayos sin cargas eléctricas.

Mientras la góndola del doctor Piccard flote en la estratosfera irá recogiendo imparcialmente todos los datos en los dos instrumentos supersensitivos mencionados, y éstos servirán para dar la razón a una de las teorías.

Acompañará al doctor Piccard, cuyo hermano, Augusto, hizo un vuelo a la estratosfera hace dos años, el teniente comandante T. G. W. Settle, de la Armada de los Estados Unidos.

El instrumento del doctor Compton consiste en una pequeña cámara con gas a presión, el cual se ioniza al ser atravesado por los rayos, haciéndolo conductor de la electricidad. Además tiene un dispositivo en el cual registrará los rayos en una cinta cinematográfica.

La góndola también tiene dos equipos de «contadores de coincidencia», para determinar la dirección de donde proceden los rayos cósmicos.

## Mr. Roosevelt pasará en New York unos dias

**Llevará consigo el personal de oficina, pues continuará sus trabajos de rehabilitación**

WASHINGTON, julio 13 (AP.) — El presidente Roosevelt, según informes recogidos hoy, piensa establecer la Casa Blanca de verano en el valle del río Hudson y pasará la mayor parte del mes de agosto en la casa que tiene su familia en Hyde Park, Nueva York.

Aparentemente deseoso de continuar tomando parte muy activa en el programa de rehabilitación económica, el presidente llevará consigo a su personal de oficinas. Las oficinas del Ejecutivo se establecerán en el pueblo de Poughkeepsie, cerca de Hyde Park.

Aun no se han completado, los planes del viaje del presidente, pero se espera que salga para Hyde Park a fines del mes actual. Espera regresar a Wáshington para pasarse varios días a mediados de agosto y regresar a Hyde Park donde estará hasta la primera quincena de septiembre.

El presidente todavía tiene esperanzas de poder visitar la exposición de Chicago; pero aun no sabe cuándo podrá realizar su propósito.

## Continúan los preparativos de convenios

**Varios diplomáticos de Europa y América visitaron ayer al Secretario de Estado de E. U.**

WASHINGTON, julio 13. (AP)—La campaña del presidente Roosevelt a favor de convenios arancelarios recíprocos con otras naciones a fin de mejorar el comercio ha hecho que los representantes diplomáticos de Paraguay, Uruguay, Suecia y Persia visitaran hoy al secretario interino de Estado, Mr. Phillips para tratar de la discusión preliminar de las negociaciones.

El plan consste en obtener reducciones de los aranceles extranjeros para determinados productos americanos y hacer concesiones análogas, reduciendo los aranceles a los países que favorezcan las importaciones de los Estados Unidos.

Ayudando a las demás naciones a encontrar mercados aquí, el jefe del Ejecutivo espera facilitarles crédito con que realizar compras equivalentes de productos americanos.

Pasos definitivos en tal sentido se han dado ya cerca de la Argentina, Chile, Colombia y Brasil.

Se ha indicado que la visita de los ministros del Paraguay y el Uruguay tienen el mismo objeto.

El ministro Bordenave, del Paraguay, se mostró interesado en las expotaciones de tanino de su país. En la actualidad el comercio de ese producto se hace principalmente con la Argentina.

Después de las discusiones preliminares, Suecia y Portugal serán agregadas a la lista de los países a los cuales los Estados Unidos harán proposiciones.

## ASISTIO EL DR. MOLINET A LA JUNTA

**Por primera vez estuvo presente la delegación cubana. Expuso su plan**

**WASHINGTON, julio 13. (AP) El convenio para nivelar la producción y el consumo azucarero ha tropezado con nuevos obstáculos, creados por la negativa de los representantes de las refinerias de azúcar de remolacha y de caña a aceptarlo, por considerar que la fórmula preparada por la subcomisión no resuelve justamente el problema, reuniéndose separadamente del resto de los delegados para redactar unas nuevas bases.**

**La reunión celebrada hoy por la subcomisión, compuesta de representantes de productores y refinadores del país e insulares, fué notable por la presencia en ella, por vez primera, de la delegación cubana.**

**Se predecía hoy, después de la sesión, que el memorandum presentado por el doctor Eugenio Molinet, secretario de Agricultura de Cuba, influirá en la Comisión para que modifique el texto del convenio en el sentido de que se conceda voto al representante cubano en la Junta Estabilizadora del Azúcar.**

**Los representantes de las refinerias, después de estudiar el convenio, decidieron reunirse particularmente para preparar contra-proposiciones al plan, a pesar de la opinión de Thomas L. Chadbourne, de Nueva York autor del plan de restricción internacional de 1931, de que estaba hecho a gusto de las refinerias.**

**La reconsideración de la parte del convenio que excluye a Cuba de la Junta de Estabilización, se acordó después que Aurelio Portuondo, de la Habana, explicó a la subcomisión que la actitud de su Gobierno hacia el convenio no se aviene a los puntos de vista de los productores y refinadores americanos, por considerarlos injustos.**

**Portuondo informó que una Junta de Estabilización, similar a la que se recomienda, ya existió en Cuba y que de ella formaron parte seis americanos y cinco cubanos.**

**Este argumento causó impresión entre los delegados remolacheros, quienes más habían insistido en la exclusión de Cuba, y acordaron reconsiderar toda la cuestión. El asunto, dijeron los representantes cubanos, es de importancia internacional y no puede resolverse, satisfactoriamente, sin que se conceda la debida atención a la producción cubana.**

**El ex senador Harry B. Hawes, representante de los productores filipinos, siguió protestando contra la cuota concedida al Archipiélago, y dijo que el convenio aumentará las desdichas de los filipinos.**

**La delegación cubana, que asistió a la reunión de hoy, estaba compuesta del secretario Molinet, el señor Portuondo, el señor José M. López Oña, Marcelino García, doctor Arturo M. Mena y doctor O. D. Albertini.**

**La delegación explicó que la sesión era informal y que no se había llegado a ningún acuerdo. Los delegados se comunicarán con el Gobierno cubano, antes de acceder a las demandas de los representantes domésticos e insulares. No son partidarios del texto del convenio y hacen saber que si sus necesidades no se atienden en las sesiones de la Comisión y se incorporan en el texto final, se quedarán en esta capital, para tomar parte en la información pública.**

**La subcomisión se reunirá mañana para recibir el informe de los representantes de las refinerias y a fin de preparar una fórmula final, que sea aceptada, en principio, por todos.**

**Es opinión general en la Comisión que la Legislatura de las Filipinas debe decidir pronto si acepta o no la ley de independencia, que se les ha ofrecido. Si aquellas islas aceptan la ley, la cuestión del trato que ha de darse, en lo futuro, al azúcar filipino quedaría determinada, mientras que en caso contrario la conferencia no tendrá bases firmes, para determinar la cuota correspondiente al Archipiélago.**

## LOS LINDBERGH APLAZAN SU VUELO A LABRADOR, A CAUSA DEL MAL TIEMPO

ST. JOHN-S, Terranova, julio 13. (AP.) — El coronel Charles A. Lindbergh anunció hoy que él y su esposa no continuarán el vuelo a Labrador y Groenlandia hasta que no mejoren las condiciones del tiempo.

Cuando se levantó esta mañana para inspeccionar su monoplano rojo y negro en la bahía de Bulls Big Pond, donde el aparato pasó la noche, mientras Lindbergh y su esposa eran huéspedes del coronel L. C. Outeridge, encontró frío, humedad y niebla.

Los esposos Lindbergh se proponían seguir viaje a Sartwright, Labrador, con la esperanza de encontrarse en el camino a la escuadrilla italiana del general Balbo. La escuadrilla, sin embargo, siguió vuelo a Shediac, New Brunswick, después de una noche de descanso.

Los Lindbergh llegaron ayer por la tarde en los momentos en que los italianos amaraban en Cartwright, procedentes de Halifax.

M.E.C.D. 2016

# LAS ENFERMERAS DE LA STRIA. DE SANIDAD GANAN IGUAL SUELDO QUE LOS UJIERES Y OBREROS

# Mueren 4 atacados de paludismo y tifoidea

## LA BRUTAL FRANQUEZA

(Por Salvador MASSIP)

EDUARDO HERRIOT es el político francés más valeroso de nuestro tiempo. Fué uno de los primeros en aceptar el hecho consumado de la repudiación de la deuda francesa por los rusos, favoreciendo el establecimiento de relaciones diplomáticas y consulares con el Gobierno de Moscú; negoció el año pasado los acuerdos de Lausana, que equivalían a la renuncia, por Francia, a percibir en lo sucesivo las reparaciones alemanas; y en diciembre del año pasado abogó por el pago a los Estados Unidos del plazo de la deuda de guerra que entonces se vencía. Lector: si alguna vez, por dicha y fortuna tuya, has estado en Francia y has tenido ocasión de conocer de cerca el verdadero pueblo francés, sabrás hasta qué punto estima un francés su dinero( que en el 90 por ciento de los casos, más que de otra cosa, es producto del ahorro).

Esa estima del francés se extiende también a los dineros del Estado. Para los franceses económicos y ahorrativos que invirtieron sus capitales en empréstitos a los Czares, los comunistas repudiadores son una chusma de la peor especie; para los franceses patriotas que consideran el Tratado de Versalles como la victoria más grande de la República, los alemanes que se negaron a seguir pagando reparaciones son gentes indignas de figurar en el concierto de las naciones civilizadas; y para los franceses imperialistas que aspiran a hacer de Francia la primera potencia económica y militar de Europa, el pago de la deuda de guerra a los Estados Unidos es el sometimiento a la exigencia de un acreedor usurario.

Contra los franceses que han perdido las inversiones hechas en Rusia, que saben que ya no podrán percibir las reparaciones alemanas y que tiene que hacer frente a las acreencias de los Estados Unidos, ha ido Herriot en ocasiones memorables. ¡Ha ido contra los intereses de sus compatriotas y todavía significa algo en la política de su país! Indudablemente, Herriot tiene que ser un hombre de un valor extraordinario.

Lo es, ciertamente. Pero ha demostrado valor, no para ir contra los dineros de sus compatriotas, sino para decirles la verdad. En el caso de Rusia, sin abandonar definitivamente el derecho a cobrar lo prestado, se mostró partidario de tratar con los comunistas para no dejar el campo libre a las demás naciones; en el caso de Alemania, reconoció como hombre práctico, que Francia no recibiría un marco más por concepto de reparaciones; y en el caso de los Estados Unidos puso el buen nombre de su país por encima de todo y quiso pagar el plazo vencido, a reserva de negociar después una cancelación parcial del resto de la deuda.

La actitud de Herriot, en cuanto a la Conferencia de Londres, muestra una vez más su sinceridad y su valor para tratar de problemas internacionales. «Las declaraciones hechas por el Presidente Roosevelt el 3 de junio—ha dicho Herriot—son muy desagradables para los franceses: Roosevelt se separa del programa de solidaridad internacional que antes había expuesto. Son una lección para Europa, especialmente para Francia. Roosevelt se ha expresado con brutal franqueza; pero eso, después de todo, es preferible a la hipocresía de ciertas fórmulas diplomáticas».

Haciendo un estudio de las manifestaciones del Presidente Roosevelt, que de hecho pusieron fin a la Conferencia de Londres, dice Herriot que el espíritu de las mismas se hallaba contenido en la nota del 28 de abril y en el mensaje del 16 de mayo. En la nota del 28 de abril, Roosevelt indicaba que los objetivos principales de la Conferencia debían ser el alza de los precios, la rebaja de las tarifas, la facilidad para las transferencias monetarias y, en términos generales, la vuelta a la normalidad económica y financiera. En el mensaje del 16 de mayo decía Roosevelt que la Conferencia debía adicionar los programas interiores de rehabilitación económica con una sabia y bien preparada acción internacional.

«En la declaración del 3 de junio, que tanto nos ofende—dice Herriot—, no se dice nada que no se hubiera dicho anteriormente. No veo qué se obtiene con ignorar los elementos comunes a esos tres documentos y con no reconocer que la divergencia entre nuestro punto de vista y el de los americanos (que ciertamente es una divergencia muy importante) es en cuanto a la fecha y no en cuanto al contenido».

Herriot se muestra inconforme con el torrente de injurias que la prensa francesa lanza contra el Presidente Roosevelt y contra los Estados Unidos. «Me parece natural—ha dicho—que los periódicos de la derecha se unan al torrente de injurias y que pidan represalias en forma de tasas extraordinarias, de nuevas cuotas y de limitaciones estrictas; pero me parece inexplicable que hagan lo mismo los periódicos de la izquierda, que declararon ante el país que estaban decididos por una política de acercamiento internacional y que deseaban la paz sobre todas las cosas».

Herriot, con su valor acostumbrado, toma la defensa de Roosevelt. «Seamos también brutalmente francos—dice—; pero con nosotros mismos». Contéstenseme estas dos preguntas:

«¿No es cierto que cuando nosotros pasamos nuestra crisis monetaria los Estados Unidos no nos molestaron en nada, y que cuando la Gran Bretaña abandonó el patrón oro y después tomo ciertas enérgicas medidas nosotros evitamos toda actuación que pudiera irritarla? ¿No es cierto que como dijo el Embajador Straus el 4 de julio el hecho de que las dificultades de la post-guerra se hayan planteado a lo sEstados Unidos más tarde que a otros países ha impedido que nos diéramos cuenta de cuan grandes eran esas dificultades?»

Dice Herriot que Francia no puede ponerse frente a los Estados Unidos porque tendría que ponerse también frente a la Gran Bretaña, ya que las dos grandes naciones anglosajones han formado único y poderoso bloque. «Nuestro Gobierno—dice—puede asumir una actitud airada y pretender formar un frente único, en Europa, contra los Estados Unidos. ¿Pero sin la Gran Bretaña? ¿Sin Alemania? Sin Rusia y sin sus materias primas? ¡Sería absurdo!»

Herriot señala también la creciente importancia del Japón, «que puede convertirse en enemigo de Europa y de los Estados Unidos», y se pregunta si no va a hacerse algo por contener el nacionalismo que se desata sobre el mundo. «Es cierto—dice—que una conversación con los anglosajones es difícil y algunas veces decepcionante: pero es indispensable. Tanto si en la Conferencia Económica de Londres como en la Conferencia del Desarme de Ginebra se trata de economía o de política, lo que se haga sin los anglosajones no podrá traer la paz del mundo, por mucho que ciertos violentos nacionalistas piensen lo contrario».

De este modo claro y terminante habla Herriot a sus compatriotas. Una vez más tiene el valor de decir lo que piensa, sin ambajes ni rodeos. A la franqueza brutal con que Roosevelt se dirigió a la Conferencia, corresponde Herriot dirigiéndose con franqueza no menos brutal a los franceses. Tanto se ha abusado del circunloquio y del doble sentido que el mundo necesita que se le hable lisa y llanamente. ¿Qué se llega hasta la brutal franqueza de Roosevelt y de Herriot? Convenido: pero así lo exigen las circunstancias.

## Sanidad lucha contra brotes en P. del Río

**Individuos inmunizados en el mes de diciembre, padecen hoy tifoidea. Medidas adoptadas**

La falta de refrigeración en que últimamente el Negociado de Personal, Bienes y Cuentas de la Dirección de Sanidad conservaba en las neveras del edificio de la Secretaría las cajas de sueros antitíficos y antivariolosos que el Laboratorio Nacional le remitía para su embarque con destino a las jefaturas locales del interior de la República, ha traído como resultado el haberse comprobado que muchas personas inmunizadas contra la Fiebre Tifoidea, al cabo de los seis meses de ser inyectadas, se encuentran padeciendo de dicha enfermedad.

Ese caso se ha registrado en estos momentos en el término municipal de Morón, donde el jefe local, doctor Naranjo, ha podido advertir que muchos individuos vacunados cuando el ciclón del 3 de noviembre pasado, hoy se encuentran atacados de fiebre tifoidea, residiendo en la colonia Kindelán, del Central Cunagua, otros en el barrio Florencia y otros en el Central Morón.

Cuando el doctor Madan se hizo cargo de la Secretaría de Sanidad, una de sus primeras disposiciones dictadas fué el que los sueros, de todas clases, fueran conservados a la temperatura de cuatro grados señalada por el Laboratorio Nacional y, ayer, se ha comprobado el resultado de aquella deficiencia de hace meses.

### COMBATIENDO BROTES PALUDICOS Y TIFICOS

Con vista de las noticias llegadas de Pinar del Río, de la existencia de varios brotes palúdicos y tíficos en distintas regiones, como consecuencia del ciclón de hace varias semanas, el doctor Madan, Secretario de Sanidad, comisionó al doctor Hilario Candela, Jefe local de Guanabacoa, para que en unión del doctor Gustavo Cabarrouy, Jefe local de Pinar del Río, estudiasen sobre el terreno las necesidades sanitarias urgentes a tomar.

Ayer mismo en un cañonero de la Armada Nacional, el Secretario de Sanidad remitió consignado a los Jefes locales de Puerto Esperanza y Consolación del Sur—donde se registran varios atacados de paludismo y tifoidea—mosquiteros, quinina, atebrina, plasmoquina, salvarsán, así como desinfectantes y alimentos para los enfermos e indigentes, de aquellas zonas.

También en un avión fueron embarcados ayer para Puerto Esperanza y Consolación del Sur, parte de los materiales consignados.

### SOLO 133 CASOS

El Jefe local de Guane informó ayer al Director de Sanidad, tener conocimiento de 133 atacados de paludismo.

Por su parte, el Jefe local de Mantua desmiente la noticia del Alcalde Municipal de Guane, que asegura hay en el término 300 palúdicos.

### CUATRO MUERTES POR PALUDISMO

El doctor Gustavo Cabarrouy, Jefe local de Pinar del Río, y Comisionado especial del Secretario de Sanidad, informó ayer a éste haber comprobado que en Puerto Esperanza han fallecido cuatro personas víctimas del paludismo y la fiebre tifoidea.

Agrega el Comisionado Especial que continúa la labor de inmunización antitífica y antipalúdica de los vecinos del término.

### SIETE CASOS EN GUANABACOA

El Director de Sanidad ha preguntado al Jefe local de Guanabacoa cuá les han sido las medidas adoptadas con motivo del brote de siete casos de fiebre tifoidea que en estos momentos se registra en el pueblo, así como si ha podido saber el origen de los mismos.

## Los problemas del cierre a la D. del Trabajo

**El Secretario de Agricultura, así lo dispuso ayer. Se entenderá de los asuntos entre los patronos**

El general Delgado, en su carácter de secretario interino de Agricultura, firmó ayer un decreto de orden interior por el que dispone que «todas las cuestiones relacionadas con la aplicación de la ley de 4 de mayo de 1910, sobre el cierre de establecimientos comerciales y descanso dominical que han estado a cargo de la Dirección de Comercio e Industria, aunque se encuentren pendientes de tramitación, así como las ya terminadas y sus respectivos antecedentes, pasen a la Dirección del Trabajo, a los efectos que procedan».

También se dispone que «en lo sucesivo todas las cuestiones que se susciten entre patronos y obreros en relación con la ley referida, sean estudiadas, tramitadas y resueltas por la Dirección del Trabajo».

### PAGAN CON VALES A LOS OBREROS

Los inspectores especiales que el director del Trabajo comisionó en días pasados para investigar si se cumplía la Ley Arteaga, referente al pago de jornales a obreros y empleados en el central azucarero Gómez Mena, informaron ayer haber comprobado ser cierto que en dicha compañía se abonan sus haberes a los jornales con vales que sólo son cambiados en la bodega de la misma y en el pueblo de San Nicolás de Güines.

## LA ASOCIACION NACIONAL DE INVALIDOS CELEBRA UNA JUNTA ORDINARIA

Dispuesta por el señor presidente, la convocatoria de la junta general ordinaria, conforme a lo que previene el Reglamento General y por orden expresa del mismo, cito por este medio a los señores asociados inválidos, a la sesión que tendrá efecto el día 15 de julio, sábado, a las ocho y media de la noche, en el salón de actos de la Bolsa del Trabajo, calzada de Concha número 7.

ORDEN DEL DIA

1.—Lectura del acta de la sesión anterior.
2.—Lectura de correspondencia.
3.—Dar a conocer el Decreto Presidencial No. 731, que autoriza a esta Asociación la rifa de una casa, por el sorteo de la Lotería Nacional.
4.—Informe del contrato de la casa, ante notario público.
5.—De la adquisición de socios protectores y el Comité de Damas, patrocinador de esta Asociación.
6.—Balance general de Tesorería.
7.—Cubrir las vacantes en los cargos de la directiva.

Ruego la más puntual asistencia.
Atentamente,
(f.) Faustino Fernández Díaz, Secretario de la Asociación Nacional de Inválidos.

## Reorganizadas totalmente las oficinas recaudadoras, a fin de unificar el cobro de tributos

**Se ha rendido un informe de la labor llevada a cabo en la Zona Fiscal de Camagüey, donde se observaron irregularidades. Los Administradores no responden a una circular de Hacienda**

Por el nuevo Negociado de Apremios y Zonas Fiscales de la Secretaría de las Finanzas, se ha pasado una circular a cada uno de los administradores de Distritos y Zonas Fiscales, para que envíen a la Hacienda una relación de todos los contribuyentes que deben dinero al Estado, la cantidad que adeudan y el tiempo que tiene el débito.

Algunos Administradores han contestado la circular citada, pero la verdad es que la mayor parte de estos funcionarios no han enviado aún a la Hacienda su contestación.

Por ello el Negociado de Apremios y Zonas Fiscales, extrañado de esta actitud adoptada por los morosos funcionarios, comisionara a varios empleados de la propia Hacienda para que en su nombre busquen los datos que le conviene saber a la oficina general de las finanzas.

### REORGANIZACION TOTAL

Las oficinas de la Hacienda que tienen a su cargo el cobro de los tributos, han sido totalmente reorganizadas.

Ayer dieron comienzo las funciones de las nuevas oficinas. La de la Dirección de Rentas se componía de tres Secciones, a saber: Rentas Interiores, Uno y Medio por Ciento y Sección de Consumo. Al mismo tiempo existía la Sección de los 35 millones. La reorganización a que hacemos referencia, en cuanto a la parte administrativa, como fin principal la unificación de las cuatro Secciones en una sola, dependiendo todas de un solo jefe, con el objeto de unificar también el criterio en la resolución de todos los asuntos.

La Sección del Empréstito de los 35 millones ha quedado unido a la Sección de Rentas e Impuestos, que es el nombre que en la actualidad llevará la antigua Dirección de Rentas, pasando a ser un Negociado de ésta, pero dejando una especial autonomía en cuanto a la inspección y contabilidad, por la naturaleza de ese Negociado.

Los otros Negociados de Contabilidad han sido refundidos, hallándose al frente del Negociado General de Contabilidad el señor Miguel Garpazoro, en la actualidad ocupando la subjefatura de la Sección de Alcoholes.

Han sido suprimidos los Negociados de Pagaduría y Apremios de las distintas Secciones.

El señor Rafael Robau está al frente del nuevo Negociado de Zonas Fiscales y Apremios.

El Negociado de Inspecciones de la antigua Sección del uno y medio por ciento forma este nuevo Negociado al igual que el de Impuestos varios. Al frente del nuevo Negociado del uno y medio está el señor Collado.

Se han refundido los Negociados de Consumo Suntuario con el de Espectáculos, siendo su jefe el señor Julio Torrado, antiguo jefe de Consumo.

El Negociado de Consumo Alimenticio estará a cargo del señor Rosendo Rosié. El Negociado de Personal y de Material se ha reorganizado también. Los de Impuestos Diversos y Utilidades con los señores Caraballo y Ugarte respectivamente, como jefes, han sido mejorados. El de Derechos Reales estará a cargo del doctor Robau.

La Inspección General de Rentas, con nuevos planes de trabajo, continuará a cargo del señor Oscar Lauderman.

El señor Virgilio Pérez continuará al frente del Negociado del Impuesto de 35 millones. En la Jefatura de Despacho de la Sección de Rentas e Impuestos se hallan los letrados que asesoran los asuntos de todas las jefaturas siendo ellos los doctores Cano y Pérez. El señor Mario Piedra desempeñará el cargo de Jefe de Despacho.

El Jefe de la Sección de Rentas e Impuestos antigua Dirección de Rentas Terrestres, lo es el Ingeniero Octavio Masses Valera, actuando de Segundo jefe en lo adelante, el ingeniero Vicente J. Sallez, que ha laborado intensamente en la reorganización de este sector de la administración pública que tiene a su cargo la inspección y cobro de los impuestos del Estado.

### IMPORTANTE INSPECCION REALIZADA

Después de haber llevado a efecto una importante misión, ha regresado de la ciudad de Camagüey, el señor Alfredo Mínguez y Zequeira.

El señor Mínguez desempeñó interinamente la administración fiscal de la Zona de Camagüey y ha rendido a su llegada un informe de toda la labor por él realizada en el desempeño de su interinatura.

La Zona Fiscal de Camagüey así lo informamos en su oportunidad, se hallaba en estado deplorable, habiendo la Hacienda necesitado de los servicios de uno de sus funcionarios de confianza para que pusiera orden en esa oficina.

## LOS EMPLEADOS PUBLICOS SUPLICAN QUE LES ABONEN AUNQUE SEA UN 50 POR 100

Ayer se reunieron en asamblea los delegados de los empleados públicos bajo la presidencia del señor Pedro Ignacio Pérez, tomándose entre otros acuerdos el de solicitar del secretario de Hacienda que se les abone una quincena del mes de febrero, ya que no es posible pagarles el mes completo, sin perjuicio de que el citado funcionario siga estudiando la forma de satisfacer la segunda quincena del mismo mes.

Para el pago no habrá necesidad de firmar nuevas nóminas, toda vez que podría bastar con que se pusiera al margen de las existentes que se ha abonado el 50 por ciento.

## Almanaque americano

**JULIO 14 1816**
**Muerte de Miranda**

SOBRE mísero lecho del hospital del presidio de las Cuatro Torres, en el Arsenal de la Carraca de Cádiz, agoniza un hombre la madrugada del 14 de julio de 1816: **¡es Francisco Miranda, el Precursor de América!**

Francisco Miranda

A su lado sólo hay tres personas. Su sirviente Pedro José Morán—modelo de fidelidad—una piadosa enfermera y el patriota peruano, también preso, don Manuel Sauri.

Siguen con honda emoción la dolorosa agonía. A la una y cinco minutos, el prócer ilustre «entregó» su alma a Dios y su nombre a la Historia».

Los tres—dice don Ricardo Becerra—levantaron en aquel momento los cirios con que lo velaban, cual si quisiesen alumbrar en su primer vuelo al espíritu del mártir.

Las autoridades del hospital no permitieron que se le hicieran honras fúnebres. En seguida se llevaron su cadáver y lo enterraron en el «pequeño circuito» que servía de cementerio, y que medio siglo después fué clausurado, sin que se trasladasen los restos de los allí sepultados.

La tumba del héroe permanece, pues, ignorada.

La prisa en darle sepultura, hizo correr rumores de envenenamiento. Pero, según el señor Becerra, ya citado, «el despotismo de Fernando VII no tuvo necesidad del arte de Locusta para deshacerse del temido prisionero. La ingratitud, la calumnia y la desgracia, aunque de acción más lenta, fueron tósigos bastantes para el efecto».

Durante su prisión, el principal cuidado de Miranda era protestar «a la vista de todo el universo» contra la violación de la capitulación que había firmado con los realistas en Venezuela, capitulación violada sin escrúpulo alguno por Monteverde. Miranda reclamaba por sus compatriotas «arrestados arbitrariamente» y se olvidaba de sus propios sufrimientos.

El desengaño y el martirio de la prisión, donde muchas veces se vió cargado de grillos y cadenas, minaron de tal modo su robusta naturaleza, que Sauri, que dejó de verlo durante algún tiempo, cuando lo encontró de nuevo en La Carraca, no lo reconoció. «Hondas arrugas surcaban su frente en todas direcciones, tenía la barba y los cabellos completamente canos, las sienes deprimidas, los pómulos salientes... el paso difícil y tardío, y su cuerpo mismo, antes tan erecto y arrogante, empezaba a inclinarse a la tierra...».

Sólo dos días antes de morir, cuando por su triste estado se le permitía pasearse por un corredor, en un momento de expansión, le dijo amargamente a Sauri, palpando las cadenas que había llevado:

**—Cuando pienso que el primer eslabón ha sido forjado por mis propios paisanos...**

Recordaba el lamentable episodio en que sus oficiales lo entregaron en Puerto Cabello al falaz enemigo.

El gran historiador francés Michelet trazó de él esta semblanza:

«Con aquella su trigueña faz española, tenía el garbo altanero y sombrío, el trágico aspecto de un hombre predestinado más bien al martirio que a la gloria; había nacido desgraciado».

Y otro gran francés, el abogado Chauvet-Lagarde, defensor de María Antonieta y que también lo fué suyo, dijo:

«¡Extraño destino el del hombre que en toda Europa es conocido por su filosofía, principios y carácter como uno de los más celosos partidarios de la libertad; que a causa de ésta ha sido perseguido por el despotismo del uno al otro polo; que durante su vid ni ha discurrido, respirado y combatido sino por ella, habiéndole ofendado fortuna, aspiraciones y hasta amor propio!».

**Francisco Miranda laboró más que nadie por la libertad de nuestra América.**

La fortuna caprichosa no le quiso conceder el éxito, pero no puede impedir que los corazones sinceros lo recuerden en el Nuevo Mundo con el cariño y la devoción que se merece.

M. R. Maribona VIÑA

## RATIFICADO EL FALLO DE LA AUDIENCIA SOBRE LOS MENORES VERANES-ALMAGRO

La Sala Primera de lo Criminal de la Audiencia dictó el 20 de mayo del año en curso un auto declarando competente al Juzgado Correccional de Marianao, para conocer de la sustracción que de los menores González Veranes-Almagro hiciera la madre de los mismos, la señora María C. de Almagro, y su actual esposo, el señor Pedro Sánchez Abreu, aprovechando una de las visitas que, por disposición de las autoridades judiciales, hicieran dos veces por semana los menores al domicilio de los abuelos maternos.

Los menores a que aludimos, nombrados Juan Pedro, Sergio y Fernando, de siete, ocho y nueve años de edad, respectivamente, fueron trasladados a un campo de aviación cercano a esta capital, desde donde embarcaron todos para el extranjero.

Inconforme el padre de los menores, el señor Fernando González Veranes y López del Castillo, con esa resolución de la Audiencia, recurrió al Supremo, que ha venido a ratificar ahora el fallo de la misma ya que la sustracción fué realizada por la madre y que los muchachos son mayores de siete años.

## Aclaración del Dr. Nuñez Mesa sobre la cuota azucarera

**La cifra de 1.800,000 tons. se refería a la probable cuota que fijarán los E. U.**

Julio 13, 1933.

Dr. José I. Rivero,
Director de DIARIO DE LA MARINA,
Habana.

Mi querido amigo:

En la edición de esta mañana del DIARIO DE LA MARINA, que con tanto acierto diriges, aparecen unas declaraciones mías que quisiera rectificar, porque con seguridad el repórter de Palacio no comprendió bien mis palabras ya que en esa información hay un párrafo que dice textualmente lo siguiente:

«Después, rifiriéndose al futuro azucarero de Cuba, el doctor Núñez Mesa agregó que espera que la próxima zafra alcance, un montante de un millón ochocientas mil toneladas largas. Mis cálculos hacen pensar en esa cifra, dijo».

Seguramente tu repórter confundió los conceptos, pues yo me refería, al hablar de esa cifra, a la posible cuota que los Estados Unidos señalarán a Cuba en el Convenio que se está discutiendo en Washington actualmente y para cuyas Conferencias fué nombrada la Comisión que preside el general Molinet.

En ese caso de que se le fijara a Cuba una cuota de 1.800.000 toneladas largas, que es la menor que, en justicia, debiera asignársele, es sin duda que la zafra de Cuba del año próximo se compondría de las siguientes cuotas:

| | | |
|---|---|---|
| Cuota americana | | 1.800.000 |
| Cuota europea .. | 855.000 | |
| Menos 1/5 parte azúcares segregados . . . . . | 260.000 | |
| | | 595.000 |
| Cuota local . . . . | | 150.000 |
| Total . . . . . . . . .. | | 2.545.000 |

Todas estas son apreciaciones personales mías; pero, de todos modos, creo conveniente rectificar el error apuntado, porque podría crear entre los hacendados una impresión errónea de la situación actual de las Conferencias de Washington.

Anticipándote las gracias por la atención que le prestes a estas líneas, quedo, como siempre, tuyo affmo., amigo,

Delio Núñez Mesa.

# Se advierten muchas deficiencias en la distribución del presupuesto

## Donativos para los damnificados por el ciclón de junio

**Distintas casas de comercio y particulares han enviado alimentos a Pinar del Río**

**RELACION DE LOS DONATIVOS A LA SRA. OFELIA RODRIGUEZ DE HERRERA, PARA SER ENVIADOS A PINAR DEL RIO CON DESTINO A LAS VICTIMAS DEL CICLON**

General Alberto Herrera y señora $200.00. Señor Alberto Herrera y Rodríguez $100.00. Senador Francisco Camps y señora $100.00. Señora Rita D. de Pérez $100.00. Teniente José M. Carbonell $50.00. Casa importadora Aurrain y Medina $25.00. Señorita Nenita Herrera y Rodríguez $15.00. Señor José Antonio Cabargas $10.00. Señor Salvador Díaz Valdés $50.00.

V. Zabaleta y Co. 4 c. fideos. Suro y Co. S. en C. 2 s. frijoles blancos. Tauler y Sánchez, S en C. 50 latas aceite. Tous Solís y Co. 5 s. arroz. G. Usategui y C.a. 1 s. arroz.

Relación de víveres donados por el señor Alfredo Hornedo y señora a la señora Ofelia Rodríguez de Herrera con destino a los damnificados por el ciclón de Pinar del Río: 10 sacos de arroz. 10 sacos frijoles negros. 120 libras de manteca.

Donativos del periódico «El Mundo»: 65 libras manteca. 2 cajas fideos. 5 paquetes de café. 48 latas de sopa. 1 paquete de tejidos. (José Rodríguez y Cía). 1 bastón gasa. 1 lata venda. 4 paquetes de ropa usada. 12 yardas tril. 2 docenas Dioxogenol. 2 docenas medias niño.

Nuevos donativos enviados por la Lonja del Comercio de la Habana por colecta verificada entre los señores asociados: Compañía Primer Molino Arrocero de Cuba 2 s. arroz. Sres. Isla Gutiérrez y Co. 2 s. judías. Señor Francisco Tamames 3 c. fideos. Sres. Pedro Pereda y Co. 3 s. papas.

Todos estos artículos han sido remitidos al Alcalde Municipal y Jefe Militar de Consolación del Norte; al Gobernador señor Oscar Pino, al Alcalde Municipal F. Sarmiento y comandante Navarro Jefe Militar del Distrito de Pinar del Río y al Alcalde Municipal y Jefe Militar de Consolación del Sur.

Relación de los víveres enviados por los socios de la Lonja del Comercio de esta ciudad a la señora Ofelia Rodríguez de Herrera por ruego de ella a dichos señores con destino a los damnificados por el ciclón en la provincia de Pinar del Río:

Aguilera Margallón y Cía. 3 s. judías. Alonso y Cía S. en C. 1 s. frijoles. Armour and Company 50 libras tocino. J. Astorqui y Cía 3 s. arroz. J. Balcells y Cía S. en C. 1 s. garbanzos 100 libras. Barraqué, Maciá y Cía. 5 s. papas. Beis y Cía. 1 s. harina Favorita. F. Bonet y Cía. 10 s. refino La Vizcaya. Caballín y Cía S. en C. 1 s. judías chicas. Co. Nacional de Alimentos 2 c. Leche Condens. Tip Top. Jacob Dold Packins Co. 5 c. especias. Echevarri y Cía. 2 c. leche Purísima. Framil, García y Cía. S. en C. 3 s. arroz. Galbán, Lobo y Cía. S. A. 2 s. garbanzos y 1 chícharos. J. Gallarreta y Cía 1 c. macarrones. Marcelino González y Cía S. en C. 5 s. judías Othenasis. González Hermanos 1 arroba espagueti. Graells y Cía 1 s. judías. Llamas y Ruiz 2 s. judías Othenasis. Llobera y Cía 4 c. tomate puré 1 kilo. Calixto Miranda S. en C. 1 s. judías. Adolfo Montañá y Cía 2 s. judías Othenasis. M. Nazábal y Cía. 4 arrobas frijoles. Otero y Cía 1 s. harina maiz. R. Palacio y Cía 2 s. arroz. G. Palazuelos y Cía 1 s. arroz. Piñan y Cía. 1 s. frijoles. Luis Ramírez Barceló 1 s. judías. Roza Menéndez y Cía. 1 s. frijoles negros. Sanso Ribot y Cía. 1 c. tomate N. y 1 puré. Santeiro y Cía. 3 s. judías. M. Soto y Cía S. en C. 3 judías Othenasis. Suárez Ramos y Cía. 2 c. chocolate. Suero y Cía S. en C. 2 s. frijoles blancos. Tauler y Sánchez S. en C. 50 latas de Aceite. Tous, Solís y Cía 5 s. arroz.

## El doctor Madan estudia, con detenimiento, capítulo por capítulo del presupuesto

**El nuevo Secretario de Sanidad redactó un memorandum con toda clase de detalles para someterlo al Presidente de la República. Fondos imaginarios en el Presupuesto de los hospitales**

Hemos tenido oportunidad de examinar el presupuesto de la Secretaría de Sanidad y Beneficencia que ha de regir en sus dependencias durante el año fiscal que comenzó el día primero de los corrientes.

Asciende a $2.099.350.41 y se advierten en la distribución de dicha suma deficiencias que se registrarán en muchas de las atenciones a cargo del Departamento. Además, confirmando la información publicada por el DIARIO DE LA MARINA hace tres días, el sector más deficiente, es el de la Dirección de Beneficencia, donde, para cuadrar cantidades, se han señalado fondos propios imaginarios a casi todos los hospitales de la República.

Mientras altos jefes de la Secretaría y de ambas Direcciones, de Sanidad y Beneficencia, se aumentaron algunos dos y tres categorías, aparecen los obreros devengando 80 centavos diarios durante 28 días al mes; las enfermeras equiparadas con los ordenanzas y estos con los mecanógrafos y escribientes.

### LA SECRETARIA Y LAS DIRECCIONES

Los $2.099.350.41 aparecen en el presupuesto distribuidos en la forma siguiente:

Personal de la Secretaría, $77.320.00. Material de la Secretaría, $29.667.90.

Personal de la Dirección de Sanidad: $160.760.00. Personal de los servicios sanitarios de la Habana, $139.976.00. Personal de las Jefaturas locales de Sanidad del interior de la República: $135.110.00. Personal del Servicio de Cuarentenas: $42.440.00. Material de la Dirección de Sanidad, $67.165.00; Material de los Servicios Sanitarios de la Habana, $13.729.38. Material y gastos diversos de las Jefaturas locales de las 6 provincias, $251.076.00.

Subvenciones al Laboratorio Antirrábico, $5.200.00. Material y gastos diversos: del Servicio de Cuarentenas, $13.814.50.

Personal de la Dirección de Beneficencia: $50.290.00. Atenciones varias de la Dirección, $5.015.20. Auxilios a instituciones benéficas especiales, $338.181.45. Auxilios a Hospitales, $495.382.37 que quedan reducidos solo a $382.062.82, como se verá más adelante, por cuanto se incluyeron $113.319.55 que se le atribuyen como fondos propios a dichos hospitales, fondos propios que la realidad hacen aparecer como imaginarios.

Subvenciones a Hospitales y Asilos, $43.200.00. Auxilio para las viudas y huérfanos de la Patria $3.492.00. Créditos especiales por la Ley de Accidentes del trabajo, $180.00. Para atenciones de menores y ancianos $58.600.00. Haberes de empleados fallecidos, $1.750.00. Ingresos provenientes de fondos especiales, $117.00.

### LO QUE GANARAN ALGUNOS EMPLEADOS

Se advierte en primer término, que las enfermeras graduadas están equiparadas con los ujieres del Departamento, así como con los mecanógrafos y escribientes, quienes ganarán por igual $25.00 al mes y a los que por descontarles para los fondos de Retiro y de los Indigentes, quedan reducidos a unos 22 pesos.

Un policía del edificio de la Secretaría, sin embargo, ganará algo más que los anteriores: $31.66 al mes. Los obreros del Negociado de Desinfección ganarán sólo ochenta centavos durante 28 días hábiles del mes.

Los Inspectores del Abasto de Leche ganarán $380.00 anuales y los de Inspección de Casas y Establecimientos, que han quedado reducidos a 25 solamente, con 600 pesos al año.

### LAS DIETAS A LOS ENFERMOS

En el presupuesto de la Dirección de Beneficencia se consigna para los enfermos de todos los hospitales una dieta de 17 centavos, a excepción de los dementes de Mazorra que sólo tendrán 14 centavos y los del Hospital Nacional Calixto García 16 y medio centavos.

### FONDOS IMAGINARIOS

Confirmando la información anticipada por el DIARIO DE LA MARINA hace días de que en el presupuesto de los hospitales se les había asignado a estos unos ingresos por fondos propios imaginarios, tenemos a la vista el capítulo de fondos propios anuales atribuidos en la forma siguiente:

Hospital de Mazorra $17.000. Asilo de Ancianos $3.600.00 Dispensario Tamayo $7.200.00, de un presupuesto total de $7.490.00( lo que significa que el Estado lo auxilia con 290 pesos al año. La Creche de Santiago de las Vegas con $1.800.00; Hospital de Pinar del Río $600.00. Hospital Mercedes $25.225.00, de un presupuesto total de $37.743.80, lo que quiere decir que el Estado lo auxilia con sólo doce mil y pico de pesos.

Hospital de Guanabacoa, $4.648.00; de Remedios con $1.882.00; de Guanajay con $750.00; de Bayamo con $878.00; de Güines con $480.00; el Lila Hidalgo de Rancho Boyeros que no tiene propiedades de ninguna clase $250.00; el de Matanzas con $5.380.00; el de Cárdenas con 7.000 pesos; el de Colón con $500.00; el de Santa Clara con $3.000.00.

Hospitales de Cienfuegos, con 2 mil pesos; de Sagua la Grande con 2 mil 500 pesos; el de Trinidad con $450.00; el de Sancti Spiritus con $5.600.00; el de Camagüey con $2.100.00; el de Santiago de Cuba con $8.986.55; el de Guantánamo con $400.00; el de Holguín con $2.700.00; el de Manzanillo con $200.00; el de Baracoa, con 100 pesos.

### HABRA DEFICIT

Esas asignaciones imaginarias que la Comisión designada al efecto incluyó en los fondos de los hospitales asilos, creches, etc., traen consigo déficit en esos centros benéficos, desde los primeros momentos del comienzo del año fiscal. Sirva de ejemplo el caso del Hospital Mercedes. El Estado está obligado, solamente a abonarle por doceavas partes algo más de mil pesos: cantidad insuficiente para cubrir sus servicios.

### INFORMARA EL EJECUTIVO

Ante este problema, el doctor Madan, Secretario de Sanidad, estudia tales deficiencias que aparecen en el nuevo presupuesto y aunque oficialmente no se ha dicho nada, sabemos, sin embargo, que el doctor Madan está redactando un extenso y detallado memorandum que llevará al Presidente de la República, con el propósito, sin duda, de ver la manera de suplir dichas deficiencias.

## Nada se ha resuelto aún sobre la libertad del Tte. Laurent, que deberá cumplir en diciembre

**Ayer informaron los defensores de los acusados por haberse hallado armas en la «YMCA». Hoy se celebrará otro consejo de guerra por ocupación de armas. Varios presos libertados ayer**

Informó ayer a los repórters el coronel Guerrero, Auditor General del Ejército y también el doctor Ramiro Guerra que nada hay sobre la libertad del ex teniente Emilio Laurent Daubart, que se encuentra extinguiendo condena en causa por deserción y que cumplirá en diciembre de este año, por haberle sido impuesto dos años y cuatro meses de prisión en el año de 1931.

Puede, sin embargo, disponerse la excarcelación de Laurent, bien por medio de indulto o bien por vía de libertad preparatoria y en este último caso deberá presentarse periódicamente ante el centro militar que se le señale hasta el momento en que haya de cumplir la pena.

A pesar de que las gestiones para la libertad de Laurent aun no han prosperado, se continúan practicando por amigos y familiares.

### EL CASO DE LA Y. M. C. A.

En la mañana de ayer terminó el Consejo de Guerra seguido contra Eugenio Menéndez, Antonio Lagunas, Bartolomé Más Portuondo, Julio Lima y Luis Socorro Méndez por los sucesos del 23 de febrero de este año, en la Asociación de Jóvenes Cristianos, en el edificio del Centro Asturiano y en el Casino de la Playa.

La última etapa del Consejo fueron los informes de los defensores teniente doctor César Lorié, tenientes Pablo A. Rosado y Armando Reyes y doctor Domingo Socorro Méndez, quienes refutaron los cargos del Fiscal y solicitaron la absolución de sus respectivos patrocinados.

El Tribunal, terminado el acto público, se reunió en sesión secreta, acordando el fallo, que se hará público en su oportunidad.

### OCUPACION DE ARMAS EN LUYANO

Para hoy, a las nueve de la mañana, tiene señalado el Quinto Distrito Militar, el Consejo de Guerra contra Hortensia Guerra, José Guerra y Fausto Sánchez Osorio, por la ocupación de armas y explosivos en casa de la primera, Guasabacoa, y Santa Ana, en Luyanó.

El Fiscal, teniente doctor César Lorié, pide para cada uno de los encartados la pena de seis meses y un día a doce años de prisión.

Componen el Tribunal el teniente coronel Joaquín de la Maza Meléndez, que lo preside, los comandantes O. Ortega y Fernández de Lara y los capitanes O. González y José Jorge Rivera.

### FALLO DE CONSEJO DE GUERRA

Han sido absueltos por el Consejo de Guerra que los juzgó los jóvenes José Morín Hernández y Gustavo Rodríguez Malagamba y condenado Carlos Duque Estrada Heredia, a seis meses de prisión, por infracción de la Ley de Explosivos.

### LAS LIBERTADES DE AYER

Por haber sido absueltos en la causa que se les siguió por infracción de la Ley de Explosivos, fueron libertados ayer por disposición del general Alberto Herrera, secretario de la Guerra, César Emilio Montero, Alberto Rey Dreas, Manuel Bonet Echevarría y Ernesto Moreno. También fué libertado el detenido José M. Corbo.

## EL CLUB ROTARIO TRATO DE LOS TEMAS QUE SE PRESENTARAN EN SESION

La sesión rotaria de ayer fué una sesión informal. No hubo tema fijado de antemano, siendo, más bien, un amplio cambio de impresiones sobre la labor a realizar por la nueva directiva. Presidió el presidente por sustitución doctor Sergio Herrera. Asistió el gobernador rotario del 25o. Distrito, doctor Miguel Angel Gutiérrez.

Se habló de la próxima convención distrital de Sagua la Grande, y de la proyectada reunión, en nuestra ciudad, de los rotarios floridanos y cubanos.

Entre los temas propuestos figuran el de la reforma de la Carta Constitucional—sesión a iniciativa del doctor C. Gárate Bru—; el de la mendicidad infantil y el mal estado de las guaguas—del señor Francisco Andreu—; el del traje apropiado al trópico,—del doctor René Acevedo—; y otros varios.

## ANCIANO ARROLLADO CASUALMENTE POR UN «OMNIBUS LA MANTILLA»

El doctor Vallenilla, de guardia en el centro de socorro de Jesús del Monte, asistió de lesiones de suma gravedad diseminadas por el cuerpo al asiático Braulio González Rodríguez, de la Habana, de 60 años de edad, mecánico y vecino de Lucc y Herrera en el Luyanó, que le produjo al arrollarlo en 10 de Octubre y Colina el ómnibus 46701, de la empresa La Mantilla, que conducía Eugenio Góme Alavarrieta, vecino de San Antonio y Oeste, en Los Pinos, quien declaró que el hecho había sido casual, así como varios testigos presenciales de lo ocurrido.

M.E.C.D. 2016

# LA CUOTA DE CUBA PUDIERA SER ELEVADA A DOS MILLONES DE TONELADAS DE AZUCAR

# El capitán Cert se ha enfermado de repente

## Las rutas aéreas del Atlántico

**LA RUTA DEL SUR, ES PREFERIBLE A LA DEL NORTE PARA EL TRANSITO DE EUROPA A LOS ESTADOS UNIDOS O AMERICA, COMO TAMBIEN SE DICE**

**Interesante conclusión para Cuba**

**Por GABRIEL CAMPS**

CON motivo de la portentosa hazaña que llevaron a cabo los infortunados aviadores Barberan y Collar, nuestro admirado compañero el universitario Don Salvador Massip publica en estas columnas un peregrino artículo repudiando la ruta lógica propugnada por nosotros, antes que por persona alguna, entre España y Cuba.

La nuestra es, Cádiz, Isla de Pinos sin escalas, y con ellas Cádiz, Madera, o Canarias, Santo Domingo. Isla de Pinos.

El señor Massip no se conforma con ese trazado y establece otro de su invención que es **Huelva-Baracoa.** Para ello ha tenido en cuenta un vistazo a un mapa, según el mismo dice que basta, y el compás le ha indicado que los dos puntos de la recta son Huelva y Baracoa sin escalas, y con ellas Huelva, Canarias, Puerto Rico, la Habana, sin otra contemplación.

No puedo comentar las afirmaciones que hace por falta de espacio periodístico y, además, porque dejo al juicio del lector la apreciación justa de las afirmaciones adversas, en esta polémica cuyos interesantes resultados corresponderán, por línea directa, al señor Massip. Por otra parte, al decir que en Baracoa no hay desgraciadamente hoteles y que la antiquísima villa cubana no cuenta con los recursos de Sevilla y que Cádiz (que es anchísima provincia) no podrá contar nunca con un aeropuerto porque confina con la isla de León, no obstante ser después de Barcelona uno de los principales puertos de España, en cuanto al tráfico, si nuestros informes no son incompletos; que la isla Barbuda está donde la puso el Supremo Creador; que mi ruta carece de lógica porque las poblaciones son pequeñas y el paralelismo de Mallorca y el de Irlanda y Córcega (patria de Napoleón) nos parecen más que descuidos científicos del señor Massip, exceso de celo por una tan arbitraria tesis, como la por él sustentada, aunque fuera mejor glosar esas objeciones de desperdicio de conocimientos.

Sería sí muy conveniente que aficionados o periciales en esta materia, pusieran su visto bueno a la ruta novísima de mi entrañable contradictor, y estoy cierto que así todos ganaríamos. Podrá mi ruta ser repulsada; la del Sr. Massip aprobada; pero sería muy útil verlo. Sigo en mis trece; la del Tesoro la más fermosa.

Los americanos han intentado tres travesías para cruzar el Atlántico y esto ha hecho gastar más tinta que agua encierra la laguna La Machona en México, sin que se haya podido llegar a una conclusión definitiva respecto a las condiciones atmosféricas y al régimen de los vientos. Todo el mundo, por el momento, reconoce que los vientos son más favorables para los americanos que para los europeos, pongamos de ejemplo los franceses. Es mucho más fácil ir de New York a París, que de París a New York.

En una interview del gran constructor M. Henri Farman, en la revista «Alas» se expresa éste del modo siguiente:

«Estimo que es muy posible que las tres cuadrillas americanas hayan tenido en promedio un viento de 40 kilómetros por hora y por la espalda. Entonces se habrán beneficiado durante treinta horas de 1.200 kilómetros que no les ha costado un gramo de gasolina.

«Si yo me hubiese embarcado ese día habría tenido ese mismo viento de 40 kilómetros **contra mí.**

«Se ve la importancia de las corrientes aéreas, hasta hoy mal conocidas. Mientras tanto podemos establecer algunos principios sobre los que están de acuerdo los especialistas.

«Acabamos de ver que en la región norte del globo terrestre los vientos tienden a soplar del oeste al este. Al contrario, en el centro del globo se encuentran vientos bien conocidos que los geógrafos y los meteórologos llaman **alisios.** Estos vientos regulares u ordenados soplan en los trópicos en línea oeste, con la ventaja de que mientras más nos acercamos a la zona tropical hay más **chances** de encontrar los vientos del oeste favorables a la travesía Europa-América.

Nos hallamos, pues, en presencia de dos rutas: la ruta del norte por Nueva Escocia, Terranova e Irlanda y la del sur, para ir por las Azores y Bermuda. Esto nos obliga naturalmente a escoger el mejor punto de arranque, lo más al Sur posible y no hay duda que este punto es Lisboa, que será el **Terminus** europeo en el futuro para ir a América (E. U.)

Como para ir a la América del Sur el arranque será de Lisboa o Tánger».

Y añade M. Farman, que siendo incontestable el monopolio de Lisboa para el enlace con ambas Américas bien podría ser Burdeos la terminal francesa y de allí a Lisboa en línea secundaria (sa creation qui s'impose de la ligne Bordeaux-Lisbonne que cette ligne sera alors de notre port le terminus français de la ligne).

También creemos nosotros que siendo Lisboa el gran puerto atlántico de la Península, podría España establecer líneas de aproches de sus aeropuertos a ese gran centro distribuidor.

No otra cosa queremos para nuestra distribuidora la Isla de Pinos, el centro antillano de la rueda aviatoria americana aplicada en expresiva prosa, por el coronel Herrera a Cuba.

Inferimos de todo esto que si para ir los europeos a la América del Sur, el aeropuerto de partida es Lisboa y Francia reclama primacías para Tánger, España debe reclamar el arranque desde Sevilla, en cooperación con Lisboa mucho más que contará con la de Alemania (zeppelin).

La isla de Cuba, no es ruta sur de España, sino ruta oeste. La Habana está al oeste. Río Janeiro y Buenos Aires están al sur de España. La ruta España-Panamá es la ruta antillana, pegados los viajes lo más posible a Venezuela (Curazao). La Habana es tan terminal de la ruta Brberán Collar, como podría serlo Key West o Miami.

De todos modos insisto en que la terminal de la nueva ruta Barberán, más cubana que española propiamente dicho, es Isla de Pinos o cualquier otro punto de la banda del sur que reuna las ventajas que concurren en la Isla de Pinos, calificada de magnífica por el coronel Lindbergh, de incomparable por el general Harry Stewart New, y de la que dijo el capitán Collyer, «as» de la Aviación, que logró el record New York-California y circunvaló el mundo en 23 días, en entrevista con el DIARIO DE LA MARINA y que puede ver el curioso lector en la biblioteca de esta casa, en el número correspondiente al día seis de noviembre de 1928 y que dice: «Ya está planeada la utilización de la Isla de Pinos **como el mejor de entre todos los aeropuertos de Cuba.**

¡Bella perspectiva frustrada, como todo lo está en Cuba!

La polémica suscitada por el señor Massip, es muy interesante y de elevada cultura. Me sería muy satisfactorio que ganase Baracoa. Por más que la Isla está muy serena, como que sabe lo que son sus alas.

## Lo sustituye el teniente Font en la estación

Hoy se celebrará el Consejo de Guerra contra el vigilante delegado en el American Club

El capitán Manuel Cert, al mando de la Oncena Estación, comunicó anoche a la jefatura que se encontraba enfermo, por lo que se retiraba a su domicilio.

Con tal motivo tomó el mando de dicha estación el teniente José Font, por haberlo dispuesto en ese sentido el brigadier Ainciart.

**EL CONSEJO DE DISCIPLINA**

Hoy tendrá efecto el Consejo de Disciplina que juzgará al vigilante Heredia, que se encuentra suspenso de empleo y sueldo por la bomba que hizo explosión en el American Club, donde se encontraba de servicio cuando tuvo lugar el hecho.

## Nuevas armaduras para la Policía

**Como quiera que las ametralladoras se encuentran distribuidas hoy en día profusamente entre los individuos que se colocan al margen de la ley, el sheriff del condado de Jackson juzgó oportuno protegerse con una armadura como la que aparece en la foto para dedicarse a la búsqueda y captura del célebre James «Fur» Sammons, que se hallaba reclamado por los sucesos sangrientos de junio 17.**

## UN TABAQUERO TRATO DE SUICIDARSE EN SU CASA

Amado Pis Posada, tabaquero y vecino de Línea, 164, letra C, enfermo y loco, trató ayer de suicidarse en su domicilio.

Con tal propósito, amarró una sábana a la cabecera de su cama, de la cual se colgó, acudiendo los vecinos en su auxilio, por los cuales fué conducido al Centro de Socorro del Vedado, donde su estado fué certificado de gravedad.

Una vez fué asistido en dicho centro, y trasladado al hospital Calixto García.

**CARL BYOIR FUE RECIBIDO POR EL PRESIDENTE ROSEVELT**

WASHINGTON, julio 13. AP. Carl Byior, editor propietario de los periódicos «Havana Post» y «Havana Evening Telegram», fué recibido hoy por el presidente Roosevelt en la Casa Blanca, donde tomó el té y permaneció por espacio de una hora.

**EN LA COCINA** — **por ABELA**

—Ya sabe, maestro; a eso que tengo pedido: «échele salsita».

## Declaraciones de las mujeres oposicionistas

Dicen que sus delegadas fueron elegidas por votación secreta en una asamblea que celebraron

Para evitar desviaciones de la opinión pública, la Organización de Mujeres Oposicionistas, considera oportuno aclarar los siguientes conceptos:

La O. de M. O. representa la ideología de las mujeres que integran dicha agrupación y cuya actuación oposicionista es de todos conocida, y tiene el convencimiento de que su ideología es idéntica a la mayoría de las mujeres de Cuba que han militado en las filas de la oposición.

Que las delegadas que representan a esta organización ante el señor Embajador de los Estados Unidos fueron electas por votación secreta en una Asamblea a la cual fueron invitadas por medio de la Prensa, radio y personalmente, no sólo las mujeres que componen esta Organización, sino otras muchas, invitadas especialmente a este acto.

Que esta Asamblea se efectuó en una casa particular, y no en un lugar público, porque, las circunstancias por que en ese momento se atravesaba no permitían otra cosa; actuando en esto, conforme lo han hecho los demás sectores.

Y finalmente, que la Organización de Mujeres Oposicionistas no se ha vuelto a reunir en Asamblea posteriormente al día 25 de Junio, en que fueron aclamadas las delegadas, sino que éstas se reunen con el Comité Gestor de dicha Organización siempre que se considera necesario, y que este Comité Gestor reunirá de nuevo a la Asamblea para informarle del curso de las actividades de sus delegadas tan pronto considere oportuna dicha reunión.

**El Comité Gestor.**

## HOY SE OFRECERA UN BANQUETE A VALDERRAMA

Al medio día de hoy tendrá lugar en el hotel «Inglaterra» el banquete que un grupo de compañeros y de artistas han organizado en honor del gran pintor Esteban Valderrama con motivo del extraordinario éxito alcanzado por su última exposición y a manera de cordial despedida por su próxima tournée por tierras aztecas.

Tratándose de Valderrama —que auna a su talento natural y a su cultura un refinado temperatmento artístico—de más está decir que el acto resultará espléndido.

## Estadística de los azúcares refinados de Cuba, en mayo

Las entregas fueron menos que en el año anterior. Datos de otras naciones

NUEVA YORK, julio 13 (AP)—Las entregas de azúcares refinados cubanos durante el mes de mayo fueron de 36,483 toneladas largas, contra 40,500 el año pasado, según el informe dado a la publicidad hoy por el Instituto Azucarero.

A continuación ofrecemos el estado comparativo de entregas dado por el Instituto: (Los datos sobre los azúcares de remolacha se dan por cortesía del Domestic Sugar Bureau, y las estadísticas insulares y extranjeras por cortesía de los importadores y del Departamento de Comercio de los Estados Unidos).

| | Mayo 1933 | Mayo 1932 | Total hasta mayo 31 1933 | 1932 | Per cent. A. o D. |
|---|---|---|---|---|---|
| E. U. caña) | 340.973 | 289.549 | 1.346.722 | 1.266.842 | x 6.31 |
| E. U. (remolacha) | 117.267 | 98.996 | 506.090 | 442.041 | x 14.49 |
| **Extranjero e Insular:** | | | | | |
| Cuba | 36.488 | 40.509 | 167.263 | 163.479 | x 2.31 |
| Posesiones insulares | 19.255 | 15.311 | 90.079 | 85.119 | x 5.83 |
| México | 786 | 676 | 2.336 | 2.443 | - 4.37 |
| Haití | — | 9 | — | 79 | - 100.00 |
| Reino Unido | 4 | 134 | 24 | 382 | - 93.57 |
| Nicaragua | — | — | — | 416 | - 100.00 |
| Canadá | — | — | — | — | - 100.00 |
| Checoeslovaquia (rem.) | — | — | — | 224 | - 100.00 |
| Reino Unido (rem.) | — | 268 | — | 268 | - 100.00 |
| Francia (rem) | — | — | 2 | — | 0 |
| Total Extranjero e Insular | 56.533 | 56.907 | 259.704 | 252.410 | x 2.89 |
| GRAN TOTAL | 514.773 | 445.452 | 2.112.516 | 1.961.293 | x 7.71 |

## Wiley Post intenta dar la vuelta al mundo en seis días

NUEVA YORK, julio 13. (AP).—Sin que haya influido lo más mínimo en su ánimo el accidente de Mattern, Wiley Post está esperando a que mejoren las condiciones del tiempo para comenzar su proyectado vuelo alrededor del planeta.

«A menos de que ocurra algo imprevisto—dijo Post— estaré de regreso en Nueva York a los seis días de partir, mejorando en dos días el record que con Gatty estableci hace dos años.»

El primer objetivo de Post es Berlín, a 3.900 millas de vuelo. Espera salir horas después de su llegada para Novo-Sibirks, Rusia, cubriendo una distancia de 2.000 millas. La siguiente etapa será a Khabarovsk, Siberia, que se encuentra a 2.500 millas, partiendo luego hacia Fairbanks, Alaska. Este tramo es el más peligroso del vuelo de regreso. En el mismo sufrió Mattern el percance que lo tuvo aislado del resto del mundo durante varios días. Desde Fairbanks, Post espera ir a Edmonton, Alberta, y de allí a Nueva York.

El «Winnie Mae» está equipado con los aparatos de vuelo más modernos. Su motor de 550 caballos le imprime una velocidad de 170 millas. Teniendo capacidad para 650 galones, podrá volar durante treinta y tres horas y recorrer una distancia teórica de 5.525 millas.

Post cree que este vuelo será de un gran valor científico para la aviación.

## LA UNION FEDERATIVA SE REUNIRA EL SABADO, 15

Para el sábado 15 del corriente, a las tres de la tarde, ha sido convocada una sesión de carácter extraordinario, por el Comité Ejecutivo de la Unión Federativa Obrera Nacional. Han sido citados también con urgencia los miembros del Comité, que se hallan en el interior de las provincias, en espera de que todos concurran a esta junta en la que se han de tratar importantes asuntos de sumo interés para la Unión Federativa.

La junta se celebrará en Concha número 7, donde radican las oficinas de esta colectividad federal.

## Sobre economía cubana

**LA RECIPROCIDAD COMERCIAL CON LOS ESTADOS UNIDOS**

**(Por L. V. de ABAD)**

**VIII**

SIN que tratemos de invadir las veredas y trillos por donde gusta discurrir y llevar a sus lectores nuestro amigo y compañero don Gabriel Camps, diremos que la importancia y valor que damos a las industrias cubanas en la hora presente se funda principalmente en el exiguo crecimiento de sus variadas exportaciones, excluídos el azúcar y el tabaco. Porque ¿a dónde va todo, o casi todo, lo que se produce en tantos edificios grandes, en La Habana y fuera de La Habana, dedicados a fábricas y talleres?

Simplemente al consumo. Y esto se explica, por otra parte, porque no consume igual una población, en su mayoría rural, de un millón y medio de almas, con pocas vías de comunicación, que una de cuatro millones, bastante modernizados en su comer y vestir, aun cuando en el campo subsista el rancho de piso de tierra y en la Ciudad no se haya conseguido eliminar la ciudadela.

Cuba, desde la época de la colonia, ha venido sosteniendo un comercio de exportación—además del tráfico de azúcar y tabaco—sumamente variado y que ya podía calificarse de considerable hace treinta años y más. Comercio de miscelánea, que suma millones de pesos y que hace pensar en las sobras de los ricos, que muchos pobres quisieran para los días de fiesta...

Tomaremos unos pocos años, para no hacer largo este artículo, de las estadísticas del comercio exterior de Cuba, de exportaciones diversas—siempre dejando el tabaco y el azúcar excluídos. Según datos oficiales, recopilados por el Centro de Comerciantes, de aquel tiempo, ya en 1892, esas exportaciones sumaban un valor total de $8.488.000 (oro) que era superior al valor de todo el comercio de exportación, por aquel tiempo, de varias repúblicas vecinas. El comercio de exportación, total, de Cuba, aquel año, fué de **101.014,000 de pesos.** Ahora veamos algunos años de ese comercio de exportación de «diversos productos», comparado con el total de las exportaciones:

| | Total de Exportaciones | Productos varios no azúcar ni tabaco | % |
|---|---|---|---|
| 1892 | $101.014,000 | $ 8.488,000 | 8.4 |
| 1904 | 77.260,000 | 10.720.000 | 13.9 |
| 1907 | 104.173,000 | 11.200,000 | 10.7 |
| 1912 | 172.977,000 | 14.397,000 | 8.4 |
| 1914 | 174.041,000 | 14.541,000 | 8.2 |
| 1924 | 434.865,000 | 12.260.000 | 2.8 |
| 1928 | 278.070,000 | 15.600,000 | 5.6 |
| 1931 | 118.865,000 | 12.744,000 | 10.8 |

Este cuadro se presta a hacer bien curiosas reflexiones. De una parte vemos cierto crecimiento lento, como resultado de un esfuerzo débil, pero natural, hijo de la bondad de los artículos y de la consecuencia de relaciones entre el comercio honorable etc.; pero crecimiento lento, considerando el portentoso obtenido hasta hace pocos años en el valor total de las exportaciones—producto casi exclusivo del azúcar. Pero si buscamos el promedio anual, de los años presentados, resulta que el tanto por ciento de este comercio sobre el total de exportación ha sido precisamente de 8.5 por ciento igual al del año 1892.

Y esto nos obliga a discurrir también sobre la dudosa utilidad de nuestro vasto servicio exterior, tan bien pagado (hasta el doloroso reajuste general de toda nuestra burocracia... y de lo que no es burocracia) como numeroso y variado, a ratos pintoresco y repartido por las cinco partes del mundo en todas sus funciones. Pues no obstante tanto personal cubano, desde Ministros hasta Cancilleres, o sea, dependientes, de consulado, por todos los centros comerciales del mundo nuestro comercio exterior, excluído el azúcar—de cuyo apogeo y perigeo nuestra diplomacia no es responsable—en la exportación de tabaco torcido hemos perdido terreno todos los años y en todo lo demás hemos ganado bien poco.

Pero no es esta clase de crítica el objeto de estos artículos y sí señalar la importancia de las industrias y estimular a sus elementos representativos y principales directores por el deber en que están, consecuentes con sus propias obras, de luchar y perseverar, no contentándose, cuando sea justificado, con el mercado interior solamente.

País agrícola por excelencia, Cuba debe desarrollar sus industrias agrícolas con la mayor preferencia, pero con la población que ya cuenta y conociéndose las condiciones generales que privan en muchos países vecinos, no debe contentarse con producir para su consumo, en muchas e importantes ramas de la industria. Pero la demostración resultará larga y es interesante y la dejaremos para otro artículo.

## UNA NIÑA FALLECIO A CAUSA DE LA DIFTERIA

El director del hospital Calixto García, dió cuenta al juez de Instrucción de la Sección Cuarta, del fallecimiento de la menor María Mercedes Pico y Fontao, de la Habana, de nueve años de edad y vecina de Almendares, 31, que ingresó para ser asistida de unas placas en la garganta, ignorándose las causas de su muerte.

Realizada la autopsia al cadáver en el Necrocomio, por disposición del doctor Centellas, que actúa en dicho Juzgado, los forenses certificaron que dicha menor había fallecido de difteria, siéndole el cadáver entregado a sus familiares.

**DENUNCIA DE ESTAFA**

Andrés Gómez López, dueño de la fábrica de mosaicos situada en Buenos Aires número 40, acusó a Lucas Arbelo, vecino de Florencia número 15, de haberle estafado la suma de 33 pesos, valor del mosaico que adquirió sin que se lo abonara; material que vendió en el rastro El Infierno, situado en la barriada de Luyanó.

# Los delegados cubanos trataron con Mr. Coulter

## No discutieron la cuota por no ser definitiva

Los refinadores domésticos se interesan en excluir todas las importaciones de los E. Unidos

NUEVA YORK, julio 13. (Especial para el DIARIO DE LA MARINA, Por Felipe Taboada.)—El «Journal of Commerce» inserta el despacho telegráfico que sigue, trasmitido desde Washington anoche:

«Los delegados cubanos a la Conferencia azucarera se entrevistaron hoy con el doctor Coulter, discutiendo el proyecto de pacto estabilizando la industria, sabiéndose que no se les comunicó ninguna proposición definida. La cuota de abastos de azúcar que se piensa fijar a Cuba, aprobada ya por los intereses azucareros de los Estados Unidos continentales y sus posesiones, se ha anunciado que será de 1.700.000 toneladas cortas, en la inteligencia de que **podrá ser elevada a dos millones** si sobreviniera una mejora económica que aumentase el consumo doméstico de azúcar. La delegación cubana rehusó discutir esta cuota, por considerar que no es la definitiva, esperando conferenciar de nuevo con el doctor Coulter muy en breve. Los refinadores domésticos, que están estudiando, dentro del plan, las cuotas de importación de azúcar refinado procedente de Cuba y de las posesiones insulares americanas, también se reunieron esta noche. Se tiene entendido que ellos se han unido para oponerse a que se permita la entrada en este país de ninguna azúcar con destino al consumo directo; pero se abrigan esperanzas de que cejen algo, en la demanda que formulan en tal sentido. Se ha convocado a una junta mañana de la Comisión central azucarera para pulir el proyecto de convenio antes de presentarlo a los funcionarios de la Secretaría de Agricultura.»

**FIRME EL CRUDO CUBANO**

En su boletín azucarero de ayer, los señores Willet and Gray dicen: «Este es el quinto día consecutivo en que el azúcar cubano se ha vendido a 1.50 centavos, costo y flete, o más alto, y cuando ello llegue a conocimiento de la Compañía Exportadora Nacional de Azúcar liberará para su venta una cantidad indefinida de crudos del «pool» cubano original. Esta cantidad se calcula generalmente en 250.000 totneladas; pero nosotros creemos que ascenderá a 250.000 o 300.000 toneladas.»

Los observadores del mercado azucarero expresan que, aparentemente, no ocurrirá cambio en la situación de los abastos cubanos, apesar de que la noticia de que el precio mundial se ha sostenido a 1.50 durante cinco días consecutivos ha aumentado los abastos de azúcar de Cuba a liberar por la Compañía Exportadora Nacional de Azúcar. Explícase que los azúcares del «pool» viejo que no integran el nuevo fueron liberados automáticamente en julio primero, con la restricción de que sólo una sexta parte de la cantidad original podría venderse en cualquier mes.»

**SUBE 10 PUNTOS EL REFINO**

Todos los refinadores del Este con excepción de Henderson, han decidido aumentar desde esta noche diez puntos el precio del refino, que se cotizará en lo adelante a 4.70 centavos la libra. Idéntico avance fué hecho el martes por los refinadores del Sur y del Oeste de los Estados Unidos. El principal comentario que se hace en el asunto es si los refinadores americanos tendrán cubiertas sus necesidades de crudos para el mes de agosto y principios de septiembre.

**MERMAN LOS REFINADOS**

Según Willet and Gray, los recibos de azúcar esta semana en los Estados Unidos ascendieron a 83,309 toneladas, comparados con 56,240 la semana pasada y 55,577 hace un año. Las cantidades respectivamente derretidas fueron 39,940; 48,273 y 48 mil 844 toneladas. Las existencias de azúcar crudo en poder de los importadores esta semana suman 163 mil 177 toneladas, contra 157,518 la semana pasada y 142,311 hace un año, y en poder de los refinadores 187,929; 155,297 y 169,895 toneladas, respectivamente.

Hoy se anunciaron las ventas en este mercado de dos mil toneladas de azúcar refinado, probablemente de Inglaterra a 1.60 centavos la libra, sin contar el derecho arancelario, y de un cargamento de azúcar crudo de la República Dominicana, para embarque en agosto, a 1.16 y medio, cif., que equivale a 3.66 y medio cts. derechos pagados.

**EL AZUCAR EN INGLATERRA**

La Junta de Comercio de la Gran Bretaña anuncia que Inglaterra tenía el día último de junio pasado una existencia de azúcar ascendente a 362,000 toneladas, contra 460,000 el 31 de mayo y 229,700 en junio 30 de 1932. Las importaciones de azúcar en Inglaterra durante el mes de junio último ascendieron a 96,000 toneladas; en el mes de mayo a 228 mil y en junio de 1932 a 167,285, y el consumo en los meses respectivos a 182,000, 195,000 y 183,276 toneladas.

**AUSTRIA REDUCE SU IMPORTACION**

Lamborn and Company informan que Austria, durante el año azucarero que terminó el 31 de agosto de 1932, importó 18,012 toneladas largas de azúcar crudo, contra 66,601 en el año azucarero anterior. De las importaciones primeras, Checoeslovaquia suplió 12,597 toneladas; Hungría 5,227 y otros países europeos 188. De las importaciones en 1930-31, Checoeslovaquia suplió 49,183 toneladas; Hungría 16,275 y otros países europeos 1,143.

## Los funerales del Dr. Agüero en Alemania

Cuba donó un óleo de Martí a la Sociedad Bolivariana. Fué suspenso el recibo diplomático

El doctor Carlos de Armenteros, delegado permanente de Cuba ante la Sociedad de las Naciones, ha dado cuenta a la secretaría de Estado de la Habana de todos los detalles de los funerales del doctor Arístides Agüero, ministro de Cuba en Alemania, que falleciera en Suiza a mediados del pasado mes de junio.

En su despacho el doctor Armenteros se refiere de manera principal a la manifestación de condolencia que él recibiera con motivo de la muerte de su colega el doctor Agüero, uno de los más estimados miembros de la Liga de las Naciones.

Nuestra Legación en Ginebra atendió a todos los detalles, llevando a efecto, bajo sus órdenes, el embalsamamiento del cadáver y efectuándose los funerales en la iglesia de Nuestra Señora.

La señora viuda del doctor Agüero, manifestó su deseo de que el cadáver de su esposo permaneciera en Europa, pero por respeto de la familia del doctor Agüero en Cuba, y por si ello hubiera podido ser la voluntad del doctor Agüero en vida, aceptaba que el cadáver fuera trasladado a Cuba.

La ceremonia religiosa en Ginebra fué solemnísima. El cadáver fué colocado entre veinticuatro candelabros, dando comienzo a las diez de la mañana la misa de difuntos.

Presidió la ceremonia la señora viuda de Agüero, el ministro Armenteros, Jorge Saavedra, Encargado de Negocios de Chile en Ginebra y sobrino del desaparecido, el señor José Carballal, Cónsul de Cuba en Ginebra, Jorge Aurelian, hermano de la viuda de Agüero, el representante personal del Reich de Alemania, el secretario general de la Sociedad de las Naciones, Sir Drumont, el presidente de la Octava Conferencia Internacional del Trabajo, el ministro de Austria, país éste donde también estaba acreditado el doctor Agüero, y otras distinguidas personalidades, en su mayoría destacadas en el campo del derecho internacional.

A los pies del féretro se hallaba la corona de la viuda y a los lados las del Presidente de la República de Cuba, dedicada «al gran patriota Arístides Agüero» y otras más enviadas por los representantes de los organismos arriba citados. La secretaría de Estado de Cuba también envió su ofrenda floral.

El cadáver fué trasladado a la Capilla del Cementerio de Ginebra, asistiendo sólo la viuda y los íntimos del desaparecido, como es costumbre en Suiza. El cadáver permanecerá allí hasta que sea trasladado a Cuba.

Por último, el doctor Armenteros informa a la secretaría de Estado que en sesión plenaria de la Conferencia del Trabajo, el presidente de la misma pronunció un cálido elogio del doctor Agüero, discurso que fué contestado por el doctor Armenteros, presidente de la Delegación cubana a la referida Conferencia.

**SUSPENDIDO EL RECIBO DIPLOMATICO**

Fué ayer suspendido el recibo diplomático de todos los jueves, por tener que concurrir al Palacio de la Presidencia el general Herrera, secretario interino de Estado.

El general Herrera asistió a la presentación de credenciales del ministro de la Gran Bretaña en Cuba, Mr. Herbert A. Grant Watson.

**OLEO DEL APOSTOL MARTI**

El Encargado de Negocios de Cuba en Quito, Ecuador, informa, que con el fin de fomentar en ese país el interés por el conocimiento de la historia y el progreso de Cuba, donó a la Sociedad Bolivariana de Ecuador un cuadro al óleo de nuestro Apóstol José Martí, para ser colocado en la Galería de Próceres de la referida Sociedad, empeñada en acrecentar las relaciones culturales y de afecto entre los países de la América latina.

Para el acto de descubrir el cuadro, la Sociedad Bolivariana acordó una sesión solemne, que tuvo lugar el día 20 de junio próximo pasado. A la misma asistieron los elementos diplomático y literario, así como la alta sociedad de Quito y el ministro de Relaciones Exteriores envió su representación.

El Encargado de Negocios de Cuba pronunció un discurso alusivo sobre la personalidad de José Martí, que fué contestado por el ilustre internacionalista don Nicolás F. López, con frases de elogio a nuestro prócer, y palabras de afecto y admiración hacia Cuba.

**BUSQUE el SUPLEMENTO en ROTOGRABADO, que CONTIENE la ACTUALIDAD MUNDIAL.**

M.E.C.D. 2016

# Bromas y Veras

(Por Joaquín ARISTIGUETA)

NO saben ustedes lo que yo me alegro de no haber sido turista jamás, aunque alguna vez he entrado en los Estados Unidos como pude y como turista, para despistar.

Porque ser turista, además de feo (pues, hay que ver el uniforme que se gastan los turistas: pipa, pantalón corto, gemelos y maracas), y hasta antihigiénico, es un descrédito.

Y si no, vean ustedes lo que han concertado en Londres los representantes de Austria y de Polonia: «Intercambio de turistas por cerdos, permitiendo ambos países la entrada, en sus respectivos territorios, de determinada cantidad, sea de turistas o de cerdos, uno por uno»: con lo que resulta que Polonia y Austria no distinguen entre cerdos y turistas y eso que estos se tienen por distinguidos. Y así, gracias a ese tratado, no pagarán derechos de entrada en Polonia ni en Austria, los mutuos cerdos ni turistas.

En el tratado no se especifica si esa franquicia rige también para los jamones, las patas, los lomos o las cabezas asadas, así de turistas como de cerdos.

De todos modos, ser cerdo tiene sus ventajas.

---

En Los Angeles una señora ha dejado a los jueces y a los espectadores, patidifusos. Mrs. Mate Hommel ha declarado ante la Corte que ella no fué nunca esposa del padre de sus hijos, y que por lo tanto el padre de sus hijos no es el padre, con lo cual se ha formado un lío «de padre y muy señor mío».

Claro está que este logogrifo parece tener la solución al canto, y no hace falta esperar a mañana, que es cuando sed an siempre las soluciones. A cualquiera se le ocurre pensar: ¡Pobre señor Hommel! Pero no. El lío es más gordo que todo eso. Porque resulta que el señor Hommel no fué nunca esposo de su esposa, y que los hijos suyos, no son sus hijos, pero tampoco él es un pobre señor, y ni siquiera un señor pobre, puesto que la charada surge con motivo del deseo de la señora Hommel de dividir sus propiedades de las del señor Hommel, que parece que las tiene muy buenas rústicas, aparte sus excelentes propiedades personales.

—Pero vamos a ver, señora, (habrá dicho el juez): Si sus hijos no son hijos de su esposo, que tampoco es su esposo, con lo cual resulta que su matrimonio es un matrimonio «rato» por la Iglesia y rarísimo por los cuatro costados (y es de advertir que matrimonio «rato» es el que no se consuma, con lo que, ni es «rato», ni «ratico» ni na); si su matrimonio no ha sido, ¿por qué arte han sido sus hijos?

—No han sido por arte, sino por ciencia.

—¿Por ciencia?: «pa»-ciencia, la de su esposo, señora.

—Que se cree usted eso (replicaría la señora, si es castiza, debidamente traducido al inglés): La ciencia es del médico que en Detroit tiene la fórmula segura para que una señora decente, tenga hijos que no son de su marido.

—Entonces, ¿son hijos artificiales?

—No, señor.

—¿Hijos naturales?

—¡Insolente! Mis hijos son legítimos.

Y vuelva otra vez al jeroglífico, esta vez con palabras cruzadas, y algo malsonantes.

Hasta que se aclaró el asunto. Pues resulta que en Detroit hay un médico que dice tener una fórmula maravillosa, con la cuál hizo una práctica científica en la señora Hommel, de cuya práctica resultaron varios chicos y este lío, que no es tan chico.

Y ahora, ¿quién es el padre de la criatura?; o de las criaturas, para mejor decir.

Porque el señor Hommel no es el padre: y el médico de Detroit tampoco es el padre. Y la Ciencia, tampoco puede ser el padre.

Véase por dónde una señora ha traído un lío bien gordo, por no tener los hijos como Dios manda, y haberse empeñado en tenerlos «por pura fórmula».

Con lo que resulta que éste no es asunto para tratarlo un escritor festivo, ya que no es un caso cómico: ¡Es químico!

# INVENTOS, INNOVACIONES —Y CURIOSIDADES—

(Science News Service)

Un médico de Cleveland ha inventado un aparato para transformar las curvas de los perfiles en ondas sonoras, revelando las bellezas y defectos de los rostros humanos.

---

Dos choferes condujeron recientemente una máquina de Bombay a Berlín, que se encuentran a una distancia de 8,000 millas, en 35 días, resultando ser los primeros que han atravesado el desierto pérsico en automóvil.

---

Un arquitecto ha cubierto una de las caras de las paredes de madera de su residencia con aluminio, a fin de aislarla, por reflexión, de los agotadores rayos caloríficos del verano, y evitar al mismo tiempo la pérdida del calor, por irradiación, durante el invierno.

---

El inventor de un nuevo triciclo ha manifestado que echándose hacia delante, en lugar de colocarse sobre el asiento a horcajadas, se aminora notablemente el esfuerzo material y la resistencia del aire.

---

Según un profesor de la Universidad de Columbia el 98 por ciento de las mujeres y la mayoría de los hombres se encuentran influenciados por algunas supersticiones, no importando el grado de cultura que puedan tener.

---

Se están utilizando en los barcos que navegan por las aguas polares, una hélices hechas a base de acero con una pequeña proporción de níquel, ya que esta combinación resulta menos frágil, en las temperaturas en extremo bajas, que los metales generalmente usados.

---

El tránsito a través de los canales de Panamá y de Suez, durante los últimos meses ha mostrado un gran aumento en relación con los períodos correspondientes del año pasado.

## LA FAMILIA DE FACTOR ABRIGA ESPERANZAS DE Q. LO LIBERTEN PRONTO

CHICAGO, julio 13 (AP) — Con motivo del ruego que ha hecho la esposa de John Factor a la policía para que no intervenga en el caso, creen las autoridades que marchan por buen camino las negociaciones con los secuestradores.

En un mensaje a Melvin H. Purvis, jefe de la oficina local del Bureau de Identificación de los Estados Unidos, Mrs. Factor dice que solicita la no intervención de la policía a causa de que «espera que Mr. Factor vuelva pronto sano y salvo».

Purvis, que supone que se ha llegado a un acuerdo entre los familiares de Factor y los secuestradores, se ha negado a acceder a la petición.

Agregó que la familia Factor no ha prestado la debida cooperación a la autoridad desde el comienzo.

¿TOSE?
ALQUITRÁN
Legítimo de
PINO POR SARRÁ

## El lunes habrá sesión especial en la Cámara

### Tratarán de los impuestos. Se espera que se susciten grandes debates por los nuevos tributos

Para el lunes a las cinco de la tarde, ha señalado la Cámara de Representantes una sesión extraordinaria.

Su objetivo único es conocer y discutir los proyectos de nuevos impuestos creados por el Senado.

La Cámara—podemos asegurarlo—hará un largo y minucioso estudio de los tributos en litigio.

Y por su parte los conservadores están dispuestos a combatir todo nuevo impuesto considerando que el pueblo ha agotado sus cualidades para absorber más tributos de los que hoy le abruman.

Si los conservadores, efectivamente hacen buenas sus palabras, se suscitarán en la Cámara grandes debates.

De todos modos las mayorías modificarán todos los impuestos procedentes del Senado.

Especialmente los que se refieren a las existencias en los establecimientos de ropa, sedería y zapatería y a la gasolina y al alcohol.

## EL INTERCAMBIO DE BULTOS POSTALES CON PANAMA SERA INICIADO EL 1 DE AGOSTO

En la Asociación de Comerciantes de la Habana se nos ha facilitado copia del siguiente escrito:

«Sr. Secretario de la Asociación de Comerciantes de la Habana.
Apartado 2,104.
Habana.

Señor: Tengo el gusto de informar a usted, por si le fuere útil conocerlo, que en virtud de haberse celebrado un Convenio para el intercambio directo de Bultos Postales con la República de Panamá, el nuevo servicio será inaugurado el día 1ro. de agosto próximo.

Los bultos se admitirán hasta el límite de peso de cinco kilogramos u once libras y deberán ir acompañados de cuatro declaraciones de aduana, cobrándose 0.45 pesos por los que pesan hasta un kilogramo; 0.68 por los de más de uno hasta tres kilogramos y 0.88 por los de más de tres hasta cinco kilogramos.

De usted atentamente,
(f.) Juan C. Zamora,
Subsecretario».

Líbrese de sus Achaques
de Reumatismo, Lumbago
Cálculo, Dolor de Cintura
Acido Urico

¿Consiente usted en ser una eterna víctima del reumatismo? No permita que el dolor de cintura, el lumbago u otros males provenientes de los desórdenes de los riñones hagan de usted un inválido. ¿Por qué padecer dolores e incomodidades, cuando existe un remedio sencillo y eficaz que le proporcionará rápido alivio y le librará de sus sufrimientos?

Un sinnúmero de personas que habían padecido años enteros la debilidad y los dolores producidos por los trastornos de los riñones han hallado en las Píldoras De Witt para los Riñones y la Vejiga el medio de recuperar salud, vigor y energías, es decir, todo lo que hace dichosa la vida.

Líbrese de una vez por todas de sus dolores. Adquiera un frasco de Píldoras De Witt. Tómelas con regularidad y vuelva a gozar de buena salud.

PILDORAS DE WITT
para los Riñones y la Vejiga

# Burla Burlando

**Drogas periodísticas.**

NO voy a referirme a las «drogas periodísticas» que producen sueño o modorra. Estas, por lo regular, son beneficiosas para la salud por los excelentes resultados que dan contra el insomnio. Lo que ahora me preocupa son otras drogas periodísticas muy semejantes a las que confeccionan los laboratorios químicos, drogas soporíferas, calmantes, estimulantes, irritantes, cuyos efectos son tan intensos entre el público que le «adormecen» profundamente o le hacen padecer convulsiones violentas.

La droga patriótica, por ejemplo, servida por el periódico, nos permite gozar por espacio de algunas horas de ilusiones, ensueños y desvaríos, como el opio, la morfina, la cocaína y la mariguana a ciertos sujetos; pero luego, al llegar la realidad, es decir, el desengaño, nos invade una más honda postración y desaliento.. Ni más ni menos que a los aficionados a esas drogas llamadas heroicas, sin saber por qué.

Tal nos ha sucedido en estos días con el «caso» del «Cuatro Vientos». Se nos sirvió a grandes y alternativas dósis la droga estimulante y a continuación la droga deprimente. En realidad parecía que gran parte de la prensa, de acuerdo con las agencias noticieras, estaban haciendo ensayos de resistencia en nuestros ánimos y en nuestros corazones como los médicos en las carnes vivas de sus pacientes.

Que el «Cuatro Vientos» salió para Méjico... Que el «Cuatro Vientos» no llegó... Que el «Cuatro Vientos» ha aparecido ceon sus tripulantes sanos y salvos... Que el «Cuatro Vientos» apareció destrozado con sus tripulantes muertos... Que ha sido falsa la noticia de la pérdida del «Cuatro Vientos»... Que se confirma la noticia del fin desastroso del «Cuatro Vientos»...Que se rumora que el «Cuatro Vientos» y sus tripulantes han sido salvados por una goleta en aguas del Golfo...

Y así, droga sobre droga, y con ellas las fuertes y dolorosas alternativas de alegrías y tristezas, hasta dejarnos con los cuerpos desmayados y los ánimos abatidos. Esto se llama jugar con el sosiego de los ciudadanos y hasta con la salud pública; y la Sanidad que tanto se entromete en los alimentos corporales de las gentes, bien podría intervenir en cierta clase de alimentos espirituales.

No quiero decir con esto que las emociones sufridas sean «mortales de necesidad». Sabemos que el alma española está hecha a sufrir toda clase de infortunios y que España siempre tiene repuesto para sus héroes y sus luchadores que sucumben...¡Pero esas drogas!....El buen pueblo se las traga, y dada su extremada sensibilidad, los efectos que le producen son, primero exaltación y entusiasmo delirante; luego un decaimiento mortal. Mientras está bajo la influencia de la droga llega a creer que sus compatriotas son los hombres más grandes del mundo; después que el humo del opio se desvanece, cree que el español es el ser más inepto y más inútil de la tierra.

Por fortuna en el caso del «Cuatro Vientos» nuestro desaliento no ha llegado tan hondo. Sabemos que la estupenda hazaña realizada por Barberán y Collar ha quedado completa y que por nadie podrá ser superada, pero esto no impide que aun nos encontremos bajo los efectos morbosos de aquellos optimisms y pesimismos crueles.

Tuvieron éstos su origen en la desatinada y hasta abusiva aplicación de la droga periodística. Parece que hubo una especie de competencia y rivalidad entre varias empresas editoriales sobre cuál había de suministrar al respetable público mayor cantidad y variedad de drogas. Es verdad que el buen público se va siempre con preferencia tras la publicación que más drogas le ofrece, pero esta no es razón para que el periódico honrado se deje seducir por las preferencias malsanas del vulgo.

En fin, hasta el mundo oficial ha sido afectado esta vez por la droga informativa. Las autoridades mejicanas y con ellas el Embajador español, señor Del Vayo, se dejaron «adormecer» por la droga, y dieron prematuramente por muertos a los aviadores, y se trasmitieron unos gobiernos a otros mensajes de condolencia. ¡Si Dios quisiera que todo había sido en vano, cómo nos habíamos de reir!....

Resultando: que si la «droga periodística» no puede ser perseguida por la autoridad como lo son el opio, la morfina, la cocaína y la mariguana, al menos debiéramos esperar que el mismo publicista encargado de aplicarla tenga en cuenta los daños que puede ocasionar en el corazón y en el ánimo del pueblo...Y más cuando no hay modo de indemnizarle de las perturbaciones nerviosas que le han hecho sufrir.

M. Alvarez MARRON.

## En contra de "discusiones académicas"

### El Gobernador de la Reserva Federal no está conforme con los planes del bloque de oro

LONDRES, julio 13 (AP)—El gobernador Black, de la Junta Federal de Reserva, explicó ayer que aquella no ve ninguna razón para participar en «una situación puramente académica» como han propuesto los países de patrón oro de la conferencia económica.

Agregó que la actitud de la Junta, referente a la propuesta de colaboración entre los bancos centrales, ha sido dada a conocer ya por escrito en una carta, que aunque no dice a quién la ha dirigido, se supone lo haya sido a James P. Warburgh, de la delegación americana.

«La resolución—dijo el gobernador Black—es una discusión puramente académica sobre el patrón oro anterior a la guerra.

«No veo la razón de que participemos en tal situación académica cuando no tenemos patrón oro y sólo lo tienen cinco o seis países».

## LA CAMARA DE COMERCIO AMERICANA TRATO SOBRE LA REFORMA DE TRIBUTOS

En el Club Americano han celebrado su acostumbrada sesión-almuerzo semanal los directores de la Cámara de Comercio Americana, bajo la presidencia de Mr. Mason.

Se conocieron distintos informes de los comités ejecutivos y especialmente uno del Comité de Transportes, que preside Mr. Mason, y otro del Comité de Impuestos y Legislación, sobre los nuevos impuestos y aumentos de tributos vigentes, que están pendientes de la aprobación del Congreso. También se dieron a conocer los planes para la celebración de una asamblea general de socios de la corporación, sobre cuyo asunto se adoptarán acuerdos en una próxima junta.

## LA DESTILERIA MAYOR DEL MUNDO SE HARA EN LOS ESTADOS UNIDOS

Anticipándose a la derogación de la prohibición en los Estados Unidos y la supresión de las restricciones impuestas a la venta de licores, Hiram Walker-Gooderham and Worths, Ltd., del Canadá, se proponen construir una de las mayores destilerías del mundo, en Peoria, Ill.

# Matanceras

CARMEN ROSA SOLIS

En sus natales.

Está hoy de fiesta la graciosa jeune fille que cumple seis años de edad en este día catorce de julio.

En vísperas de su santo, que es el diez y seis, Nuestra Señora del Carmen, quiere el Cronista rendir a la hija que es adoración de los esposos Solís-Carreño, el afectuoso homenaje de sus simpatías.

Colegiala muy aprovechada, estudiante que se destaca por su inteligencia y sus claras luces, la graciosa Carmen Rosa, recibirá hoy tanto de sus familiares como de sus amiguitas, innúmeras pruebas de congratulación.

Felicidades Carmen Rosa.

**ELECCIONES**

En el Liceo.

Están fijados los comicios en la vieja casa para el próximo día diez y seis y en ellos se renovará parte de la Directiva, en sus cargos secundarios, como los de Vices y Vocales.

He visto algunas candidaturas para esas elecciones del domingo, donde con indiscutible acierto se lleva al seno de esa junta a hombres de probado entusiasmo de iniciativas y actividades grandes.

Me referiré mañana nuevamente a este tema que es hoy de interés para la juventud del más aristocrático de los Clubs matanceros.

**NUEVO HOME**

De un elegante matrimonio.

En la casa A y treinta y tres en el Vedado han quedado instalados desde ayer los esposos Margot Gelabert e Ignacio del Puerto, que como anuncié en días pasados, abandonan Matanzas, para instalarse definitivamente en la Habana.

El señor Del Puerto, que militó en la firma comercial de Silveira Linares y Cía., supo captarse en esta sociedad las mayores consideraciones y los más hondos afectos, por la afabilidad de su carácter, por su llaneza y sus nobles sentimientos y en nuestros salones su esposa, la dama siempre tan distinguida Margot Gelabert, deja hueco llenable con su ausencia.

**PARA MEXICO**

Desde los Estados Unidos.

Dispónense en estos días a partir para la República Azteca, terminadas sus vacaciones, los reciencasados Enma Moré y Ralf Englemand, que en viaje de novios han pasado dos meses en la Gran República de Roosevelt.

El señor Englemand que es un experto Ingeniero en Minas, continúa laborando en la Atlantic Refining Company, la poderosa Compañía, que sostiene en Matanzas tan numeroso personal en investigaciones científicas en nuestra Provincia.

**UN PETIT PARTY**

Chez García.

Fué así el de anoche entre simpáticas parejitas, en la residencia de los distinguidos esposos Sixto García y Esther Polanco.

Con Esther Pura, la encantadora mademoiselle, que tenía por compañero al doctor Carlos Valdés Cartaya, sentábase a la mesa otra interesante pareja, la señorita Susy Candelario y el joven Ignacio Uriarte, completándose el grupo con las hermanas de la señorita García y sus amantes padres.

Después de gratas horas de música y de amena charla se bailó, hasta pasadas las doce.

Unas horas muy gratas.

**TEMPORADISTAS**

Para San Miguel.

Embarcaron ayer para el balneario de Abril, los esposos Salomón Obregón y Juanita, que como todos los años ocuparán su precioso Chalet de nuestro Vichy. Con los esposos Obregón-Rodríguez van sus hijas, flores que en todas las estaciones perfuman aquel jardín de don Manuel Abril Ochoa.

Todo el verano lo pasarán los Obregón en San Miguel de los Baños.

**EN EL CASINO**

Grato rumor.

Dícese que con motivo de la festividad de Santiago Apóstol Patrono de España, abrirá sus salones la Institución que hoy preside el más simpático de los españoles de Matanzas.

He mencionado a Eudoro Alba.

No está decidido aun si tendrá carácter de asalto esta fiesta, o si la ofrecerá la Directiva a sus asociados.

Pero lo seguro es que se bailará el veinte y cinco en el Palacete de Byrne y Blanchet.

**MAÑANA EN SAUTO**

Oh yes, very well.

La compañía de Espigúl, como la de Regino, y como aquella inolvidable de Pous, lleva al terreno de la comicidad todos cuantos acontecimientos registra Cuba en los distintos aspectos de su vida.

La obra que se pondrá en escena el sábado, cuyo título en inglés encierra una fina sátira a los problemas que se debaten en estos momentos, está plagada de pasajes jocosos y aparecen en ella personajes los más conocidas de la política cubana.

A precios ínfimos actuará sábado y domingo en Sauto la compañía de Espigul, que nos trae el señor Castro Vega.

Precios de situación.

**SANCHEZ DE FUENTES**

Nuevo Registrador.

Para sustituir definitivamente al doctor Arturo Aróstegui y del Castillo, ha sido designado el señor Eduardo Sánchez de Fuentes, que actualmente desempeñaba el Registro de la Propiedad de Cienfuegos.

Persona de muy altop restigio, de bien conquistado relieve el señor Sánchez de Fuentes, la sociedad matancera ha visto con sumo agrado

Persona de muy alto prestigio, de su designación para llenar el vacío que nos dejara aquel gran caballero de cuya muerte no podrá conformarse nunca esta población.

Sean por anticipadas mis frases de bienvenida para los señores de Sánchez de Fuentes, a los que cuanto antes deseamos ver por aquí.

**EL ALMUERZO DEL DOMINGO**

En el Tennis.

Quedarán cerradas esta noche las adhesiones para ese almuerzo bailable que en el Club de la Playa se ofrece el próximo domingo.

A la Directora señora de Uriarte, la siempre gentil Herminia Oliva, deben dirigirse hoy mismo cuantos hasta el momento no hayan aun separado sus cubiertos para esa simpática fiesta del diez y seis.

**RECIBOS**

Varios el domingo.

La festividad del Carmen, con cuyo nombre hay infinitas damas y señorita en Matanzas auguran un animado día, ya que son varias las casas que se abrirán en esa fecha para simpáticas fiestas.

Dos señoritas tan distinguidas como Carmen Luisa Amezaga y Carmela Beato, la interesante Cuca, tendrá sus recibos en el mismo Club de la Playa, después del almuerzo de que hablo en nota anterior.

**LA ULTIMA NOTA**

Para decir que para las Enriquetas y las Carmen, preparan los jardines principales de Matanzas, el Botánico y El Rosal, la mayor variedad en obsequios de flores, ya en cajas, en cestos y en lindos ramos.

Llame con anticipación y haga su pedido para que obsequie con flores a las Carmen y Enriquetas de su amistad.

Manolo Jarquin.

## ACUSADO UN MAESTRO DE INSTRUCCION PUBLICA

Luis Fuste Azcuy, profesor de instrucción, vecino de Consulado 132, fué detenido por la policía, por acusarlo Bertila Martínez, de igual domicilio, de haberle sustraído la suma de 160 pesos, que se apropió de un escaparate, durante su ausencia.

## Ha desaparecido la Federación Dental Cubana

### Un grupo de odontólogos pide al Dr. Madan mejoras otorgadas por el anterior Jefe Sanitario

Los doctores Alberto Colón Silva, Pastor Lescura, Juan Luis Fiol y Luis Albaladejo, cirujanos dentistas, a nombre de la Federación Dental de Cuba, visitaron ayer al Secretario de Sanidad, doctor Madan, haciéndole entrega de una extensa relación de peticiones para obtener mejoras para la clase.

Entre las cosas que piden al Jefe de la Sanidad figuran la implantación del carnet de identificación profesional; los inspectores dentales; el certificado de enfermo; estadística o censo profesional dental de la República; consignación de la fórmula de composición de los productos farmacéuticos llamados dentífricos en las carátulas de envases de los mismos y finalmente; el prohibir la venta de anestésicos dentales destinados a ser inyectados más que en ámpulas estériles.

El doctor Madan aceptó el concurso ofrecido por los referidos profesionales, prometiéndoles estudiar sus peticiones para resolverlas en justicia.

**NO EXISTE LA FEDERACION**

Como quiera que cuanto solicitan en su memorandum al Secretario de Sanidad los dentistas arriba mencionados, el DIARIO DE LA MARINA lo publicó hace tiempo, a raíz de asumir la Cartera Sanitaria el doctor Miguel Céspedes, el cual implantó muchas de esas peticiones, y, además, teníamos entendido que todos los profesionales de esa rama de la ciencia en Cuba se habían unido en una sola agrupación que se llama Federación Estomatológica de Cuba, entrevistamos al Jefe del Negociado Central de Odontología de la Secretaría, doctor Humberto Cuéllar del Río, quien nos hizo las siguientes manifestaciones:

«En primer término hay que aclarar que la Federación Dental de Cuba no existe y sí la Federacinó Estomatológica de Cuba con sus correspondientes colegios estomatológicos en cada una de las provincias de la República.

«En cuanto al carnet de identificación, certificados de enfermos, composición de los productos farmacéuticos y anestésicos dentales, ya esto se está tratando en la Comisión nombrada por el anterior Secretario de Sanidad para la redacción del Reglamento Oficial del Negociado Central de Odontología, comisión que la integran los doctores Biada, Espinosa, Weiss, Portillo, Hermida y otros y los cuales, de un momento a otro, someterán dicho reglamento a la sanción del Secretario de Sanidad y del Presidente de la República».

«En cuanto a los Inspectores Dentales y censo profesional, está resuelto por el Teniente Coronel Miguel Céspedes, de acuerdo con la petición que a ese fin le hizo el Ejecutivo de la Federación Estomatológica de Cuba. Dicho censo el doctor López del Valle, Director de Sanidad, lo ha solicitado de las distintas jefaturas locales de sanidad, y los Inspectores han sido nombrados y cada uno de ellos está actuando de acuerdo con la Circular que a ese fin le envió, en su oportunidad, la Federación Estomatológica de Cuba».

ESTABLECIDA EN 1905
CAPITAL PAGADO $500.000.
THE TRUST COMPANY OF CUBA
ALBACEAS-SINDICOS-ADMINISTRADORES
Cajas de Seguridad — Valores en Custodia
Departamento de Bienes — Departamento de Seguros
Tendremos mucho gusto en explicarle nuestro servicio en detalle, por carta o personalmente.
OBISPO 53 HABANA TEL. M-6917

# CRUCIGRAMAS

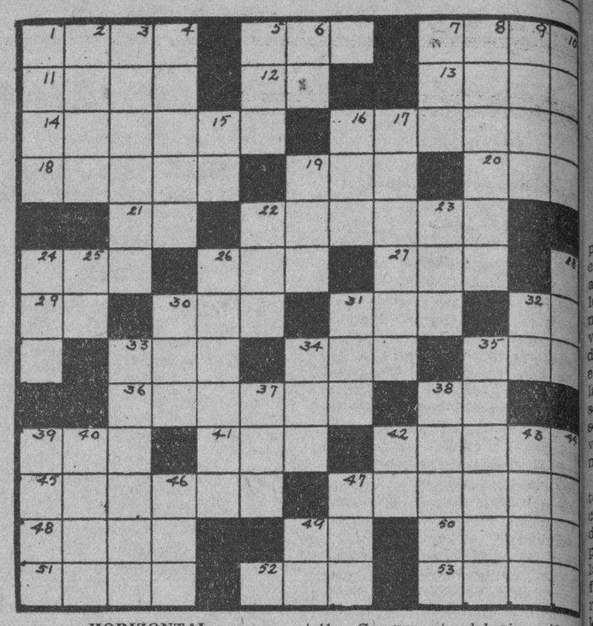

**HORIZONTAL**

1.—Río de Rusia. 5.—Marca de automóviles. 7.—Ciudad porteña de Honduras. 11.—Criba grande para aventar el trigo. 12.—Antiguo Testamento. 13.—Ciudad de Rumanía. 14.—Pez (plu.) 16.—Utensilio de viaje. 18.—Planta medicinal (plu.) 19.—Departamento francés. 20.—Santo. 21.—Norte América. 22.—Charlatán americano, cuyo nombre ha pasado a todas las lenguas, sinónimo de especulador audaz. 24.—Ciudad de Rusia. 26.—Tecnología (abr.) 27.—Apodo de mujer. 29.—Noreste. 30.—Río de España. 31.—Arbol. 32.—Nota. 33.—Isla del mar Egeo. 34.—Guante de esparto. 35.—Preposición. 36.—Inspector árabe antiguo, como el de pesas y medidas. 38.—Río de Francia. 39.—Todo (ing.) 41.—Componente del aire. 42.—dete. 45.—Ciudad del Imperio de Indias. 47.—Manjar, comida. 4 De hueso. 49.—Letra. 50.—Hija Eurito, rey de Ecalia. 51.—Actor mico de cine. 52.—Medida de (abr.) 53.—Río de Armenia, afluente más importante del Kura.

**VERTICAL**

1.—Utensilio de pesca. 2.—No llo menor de dos años. 3.—Ciud de Italia. 4.—Lugar pequeño en campo, que administrativamente pende de otro. 5.—Igualdad de vel. 6.—Y. (lat.) 7.—Semejan 8.—Afluente de izquierda del D ro. 9.—Envase. 10.—Primer hombre. 15.—Naipe. 16.—Extensión agua salada. 17.—Medicamento. —Ciudad de Hungría. 22.—Dios premo de los babilonios. 23.—Núm ro. 24.—Ciudad de Colombia. 25 Creencia. 26.—Cocimiento. 28. mento. 30.—Astro. 31.—Adverbio tiempo. 32.—Articulo neutro. 3 Comarca que los historiadores gr gos llaman Babilonia. 34.—Enre 35.—Animal. 37.—Parte de un solar. 38.—Antiguo nombre de Beocia. 39.—Uno de los profetas cánon judío. 40.—Ultimo (ing.) —Dios. 43.—Parte más baja de buque. 44.—Ayuntamiento del pa do judicial de Puentedeume (Co ña). 46.—Bebida. 47.—Moneda ja nesa. 49.—Río de Italia.

(La solución mañana).

## SOLUCION AL CRUCIGRAMA ANTERIOR

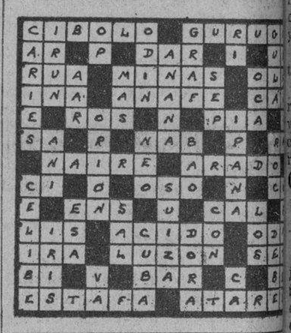

## EL PRESUPUESTO CHILENO HA SIDO APROBADO AYER POR LA C. DE DIPUTADOS

SANTIAGO DE CHILE, julio 13—(AP)—La Cámara de Diputados aprobó ayer el presupuesto anual, que será firmado y promulgado por el presidente Arturo Alesandri. La aprobación final del presupuesto fué demorada por espacio de siete meses.

Se asegura que el presupuesto está nivelado, estimándose los ingresos y gastos en aproximadamente 939.000.000 pesos ($76.059,000), pero esto no incluye el pago de la deuda exterior.

## LA UNION DE VENDEDORES CELEBRO SESION Y TRATO DE DIVERSOS PROBLEMAS

Celebró su sesión la Directiva de la «Unión de Vendedores», en su local de Romay 29. Presidió el señor José García Cinza, y actuó de secretario el señor José Luis Fernández.

S ediscutieron y aprobaron los asuntos administrativos, y numerosos informes de distintas comisiones, relacionados con asuntos sociale, así como los de la Comisión de Trabajo.

Se trató de los compañeros sin trabajo, afectados por el problema de los tostaderos de café Regil y el Oriental, a los que está atendiendo la colectividad, acordando organizar un beneficio, cuyos ingresos se destinarán exclusivamente al pago de las dietas de esos compañeros.

Después se tomaron algunos acuerdos, por los cuales se reafirmaron las comisiones destinadas a laborar en pro de la Unión de Vendedores en el problema de los tostaderos, hasta que este asunto culmine en el triunfo de los vendedores asociados. Se acordó pasar comunicaciones agradeciendo a las colectividades obreras que apoyan a los vendedores, dándoles las gracias por su cooperación y rogándoles no desmayen en esta labor, hasta que lleguen a una solución satisfactoria.

El presidente de la Comisión de Trabajo, informó a su vez así de este particular, como de otros pormenores de la Comisión que preside.

## La policía se ha separado del caso Lue

### Los tres hijos del anciano pidieron que los dejaran a ellos negociar el resca

SAN LUIS, julio 13 (AP)—El s cuestro de August Luer, ancia banquero y conservero de carnes, se encuentra en manos de la po cía y de los funcionarios del con do, y dos agentes de la familia h tomado para sí la tarea de nego con los secuestradores la libertad Luer.

Las autoridades se retiraron d caso a instancias de los tres hi de Luer, quienes después desig ron a Orville S. Catt y Lawren Keller, para que actuasen como ag tes suyos.

La familia Luer teme por la s lud del banquero. El anciano secu trado padece del corazón y reci temente sufría hasta seis ataq diarios, durante los cuales era nec sario sacarlo al aire libre a fin que recuperase la respiración. L médicos han manifestado que el c tiverio puede ser fatal para el a ciano banquero.

Los dos agentes anunciaron que divulgaran noticia acerca de sus n gociaciones con los secuestradores a la policía ni a los periódicos.

## EL DELEGADO PARAGUAYO NO VOLVERA A GINEBRA HASTA Q. CESE LA LUCH

GINEBRA, julio 13 (AP)—El p presentante del Paraguay en la L ga de las Naciones, señor Bedo ha enviado esta noche un mensa desde París declarando que no r tornará a esta ciudad hasta que h yan cesado las hostilidades en Gran Chaco entre su país y Bo livia.

«Esta decisión es irrevocable», d ce el delegado. «No participaré n las negociaciones sobre la cuestió del arbitraje hasta que se lleg a un acuerdo. El Paraguay no es dispuesto a sacrificar inútilmente sus hijos en los campos de batalla».

**JOVEN DESAPARECIDO**

Denunció en la Policía Judicial Herminio Casas Martínez, maestro de azúcar y vecino de Reina núme ro 6, la desaparición de su menor hijo Ramón Casas y de Armas, que cuenta 16 años de edad, temiendo le pueda haber ocurrido alguna des gracia. Se trata de localizar el paradero de dicho menor.

M.E.C.D. 2016

# INFORMACION TELEGRAFICA DEL INTERIOR DE LA ISLA

(Por nuestros corresponsales)

## Habana

### Agredido por un soldado

MARIANAO, julio 13.—Por el capitán Vinajeras, médico de guardia en el Hospital Militar, fué asistido a las once de la noche de hoy Telesforo Riera Díaz, natural de Pinar del Río, de 38 años de edad y vecino de la finca Las Piedras, de distintas contusiones diseminadas por el cuerpo, de carácter menos grave, las que dijo al sargento Navarrete se las había causado con un palo el soldado del ejército Román Alonso, vecino de la casa Pasaje Pellón sin número, en el reparto Hornos.

Agregó el lesionado que diariamente, desde hace muchos años, visita la casa de Alonso, donde recoge comidas a cambio de viandas que lleva, pero esta noche, al ser recibido por la esposa de aquél, ella dijo algunas frases que no agradaron a su marido, por cuyo motivo éste, celoso, le agredió con un palo. — MARTINEZ, Corresponsal.

### No le abonó el importe de la vaca

REGLA, julio 13 — Manuel Díaz Rivero, de 45 años de edad y vecino de Baco número 4, puso en conocimiento de las autoridades que hace un mes, aproximadamente, que vendió a Pedro Fernández, domiciliado en Santa María, entre Coco y Aguacate, una vaca en quince pesos, que quedó en entregarle al día siguiente, lo que aún no ha efectuado, a pesar de las repetidas veces que le ha ido a cobrar.

Del caso conocerá el juez correccional de esta localidad.

### Falta de su domicilio un menor

En el día de hoy denunció a la policía el señor José Landestoy Benítez, empleado y vecino de Céspedes número 94, que desde hace tres días falta de su domicilio su hijo Elpidio, de 13 años de edad.

Teme que le haya ocurrido alguna desgracia.

### Lesionado

El menor José Alvarez, de cuatro años de edad y con domicilio en Aranguren y Calixto García, se cayó hoy en la acera, causándose varias lesiones de carácter leve.

### Mordida por un perro

En el centro de socorro de esta villa asistió el doctor Loredo de varias heridas a la joven Ana Arbelo y Mireno, de 16 años y vecina de Libertad 6.

Las lesiones le fueron ocasionadas por un perro de color negro, en los momentos en que transitaba por la calle Céspedes, entre Calixto García y Benito Anido.

Ignora quién pueda ser el propietario del animal.

Llamamos la atención de las autoridades sobre estos sucesos, que se vienen ocurriendo con alarmante frecuencia.—ALEJANDRO PEREZ, Corresponsal.

### Creará el Ayuntamiento de Marianao 5 plazas de policía y una de teniente

MARIANAO, julio 13.—El concejal del Ayuntamiento de este Término, Rogelio Santamarina, de acuerdo con instrucciones del alcalde municipal señor José Fariñas, ha presentado ante el referido organismo deliberativo una moción, según la cual interesa la creación de cinco plazas de policías con el haber anual de cuatrocientos ochenta pesos, un teniente con el haber anual de novecientos y un mecanógrafo para el Cuerpo con el sueldo de cuatrocientos ochenta pesos, también anual.

Se funda la moción en la conveniencia de dichos aumentos en el Cuerpo policíaco, debido al crecimiento notable de la población de Marianao y la insuficiencia de la actual vigilancia, especialmente en los repartos.

Estas plazas cuya creación se intenta, no surtirán efecto en el ejercicio actual, sino en el próximo presupuesto de 1934 a 35, según reza en el texto de la moción de que damos cuenta.

### Ahorcado

Elio Navarro Salgado, de veinticuatro años de edad, natural de Marianao, avecindado en San Manuel número 6, utilizando una soga de tendedera se colgó de la solera, ahorcándose.

El doctor La Torre y el sargento de la policía Lazcano se personaron en el lugar del hecho, reconociendo el cadáver el primero y practicando las primeras diligencias del caso el segundo.

El padre del suicida, nombrado Joaquín, del mismo apellido y domicilio, declaró que su hijo estaba enfermo desde hace algún tiempo, haciéndose cargo del cadáver con la obligación de presentarlo en el depósito municipal para la correspondiente práctica de autopsia.

### Una caja de caudales violentada y abandonada en la Playa

El vigilante particular J. González, del reparto La Playa, dió cuenta en la Subestación de Almendares de que en su recorrido por la Avenida de Carlos Miguel de Céspedes, entre 6 y 7, encontró una caja de caudales violentada y abandonada, teniendo en su interior unos papeles y una póliza de seguro.

Se dió cuenta al Juzgado de Instrucción.

### El conserje del balneario del Casino Español desaparece de su domicilio

Jesusa Cadena García, natural de España, de veintinueve años de edad y vecina de 9, entre Quinta y Séptima, denunció a la policía que su esposo Fernando García, conserje del balneario del Casino Español de Marianao, había salido de dicho lugar en dirección a la tesorería del Casino Español de la Habana, portando una fuerte cantidad de dinero y que al no regresar al domicilio conyugal como acostumbra, teme le haya ocurrido alguna desgracia en su persona.

### Procesada

Camila Fernández Fernández fué procesada por el Juzgado de Instrucción de Marianao, en causa por estafa, señalándosele fianza de doscientos pesos para disfrutar de libertad provisional.

Martínez, CORRESPONSAL.

## Matanzas

### Lo acusa de conspirar

MATANZAS, julio 13. DIARIO. Habana. El Juez de Bolondrón informa al Fiscal de la Audiencia que instruye causa con motivo de una denuncia de Clemente Aguilar Rodríguez, contra Simón Torres Zamora, a quien acusa de conspirar contra el Gobierno.

### Desaparición de un amenazado

El Juez de Camarioca dice que investiga la desaparición de aquel pueblo de Tomás Reyes Oliva, que, según denuncia de sus familiares, estaba amenazado de muerte por Gerardo González y otros individuos.

### Procesado el cajero pagador de la Aduana de Cárdenas

El Juez de Instrucción de Cárdenas acaba de procesar por delito de abandono de funciones y malversación, a Arsenio Perfecto Martínez, cajero pagador de la Aduana de aquella ciudad, alzado con fondos que suman cinco mil pesos. Se le señala una fianza de diez mil pesos, ordenándose su busca y captura.

### Lesiones graves

El mismo Juez ha procesado a Severino Valladares Sánchez, por lesiones graves inferidas con un cuchillo a Emilio Alfonso Torres, señalándosele 500 pesos de fianza.

### Trataban de cometer un robo

En la madrugada de hoy fueron sorprendidos por la policía tres sujetos que violentaban la puerta de la bodega de Ramón Pavón, sita en Vera y San Francisco, en Versalles, los que se dieron a la fuga sin ser capturados.

### Un navajazo en la espalda

En el centro de ocorro ha sido asistido el negro Mauricio Suárez, el que presentaba un navajazo en la espalda que le causó, en la esquina de Cuba y Capricho, Manuel Pérez, quien ha sido detenido, ingresando en el vivac. LOVIO, Corresponsal.

### Formuladas conclusiones en causa por asesinato de la niña Baeza Ruiz

MATANZAS, julio 13. El Fiscal doctor Manuel De Para, ha formulado conclusiones provisionales en la causa del Juzgado de Instrucción, de esta ciudad, por el asesinato de la niña Esther Baeza Ruiz, hecho ocurrido en esta ciudad el día 25 de mayo último.

El Fiscal ha interesado de la Sala deje sin efecto el auto de procesamiento dictado contra Carolina Manrrera y Juana Ruiz Manrrera, abuela y madre, respectivamente, de la niña y se decrete la libertad de las mismas, estimando como única responsable del hecho a su tía Berta, para la que solicita pena de doce años y un día siéndole apreciada la circunstancia atenuante de ser menor de 18 años.

El Fiscal relató los hechos, exponiendo que al sostener un altercado Bertha con su madre Carolina, con motivo de haber sido seducida por su novio y hallarse la niña de cuatro años interponiéndose entre las que reñían, la primera hubo de sus penderla por la cabeza lanzándola contra el pavimento y causándole la luxacación de la primera vértebra cervical que le produjo la muerte.

Termina el Fiscal interesando se excluya de fianza a la procesada. Lovio. Corresponsal.

## Santa Clara

### Empleados de las Juntas Electorales que gestionan el cobro de sus haberes

ESPERANZA, julio 13. DIARIO. Habana. Visitaron esta corresponsalía los secretarios de las Juntas Electorales de Santa Clara y este pueblo, señores González y Freire, respectivamente, acompañados de varios empleados temporeros de esos organismos, rogándome haga llegar por este medio al doctor Jorge García Montes sus súplicas de que gestione con el Secretario de Hacienda el pago del ms d agosto último, toda vez que son los únicos que no han cobrado dicho mes en esta provincia, habiendo rendido agotadora labor en las últimas elecciones. Esperamos que García Montes complazca a los citados empleados, agotando sus esfuerzos para que les abonen el referido mes a estos olvidados burócratas. Corresponsal.

### Lo secuestraron para que no votara por el Partido Conservador

SANTO DOMINGO, julio 13 DIARIO. Habana. (Por telégrafo). Ayer fué producida una denuncia ante el teniente de la Guardia Rural de este pueblo, por el vecino Delfín Espinosa Zayas, elector del Colegio Uno, del barrio de Arenas contra un grupo de amigos del candidato liberal doctor Pedro Martínez Leyro, siendo éstos Antonio de León, Santiago Calvo, Urbano Espinosa, Herminio Vázquez y Nene Cayetano, quienes se presentaron armados en la línea del ferrocarril, frente a la finca «Soliterio», cerca de esta población, amenazando al elector Delfín Espinosa para que no votara el día 11 por el Partido Conservador y con vista de que no accedía a lo que ellos interesaban, lo condujeron a viva fuerza hasta el domicilio del mencionado Urbano Espinosa, en la finca «El Valiente», barrio de Yabucito, y permaneció allí, custodiado toda la noche, hasta el siguiente día a las tres de la tarde en que ya se había cerrado la votación.

Los individuos que lo secuestraron serán instruídos de cargos y ordenado su procesamiento, a fin de responder ante la Audiencia de Santa Clara de un grave delito de secuestro, con la amenaza de nocturnidad y alevosía. Ramos Pineda. Corresponsal.

### Comprobado un brote palúdico en Jagüey Grande

JAGUEY GRANDE, julio 13 DIARIO. Habana. (Por telégrafo). En relación con el brote de paludismo de esta zona, llegó hoy el doctor Romero, comisionado especial de la Secretaría de Sanidad. Este funcionario, acompañado de los doctores Arcocha e Ipiña, visitaron las fincas «Babujales,» «Victoria» y «Galdós», comprobando la epidemia y estableciendo medidas para la rápida extinción.

La labor desarrollada por estos sanitarios es magnífica. Espinosa. Corresponsal.

## Camagüey

### Herido de cuatro puñaladas

CAMAGUEY, julio 13 (por telégrafo.)— José Pérez Iglesias fué agredido hoy a puñaladas por Orlando Pupo Hernández durante una acalorada discusión.

El estado del lesionado es gravísimo, no habiéndose detenido hasta ahora al agresor.

### El día 15 será de duelo

Con motivo de celebrarse el día 15 de los corrientes el aniversario del fallecimiento del comandante Rogerio Zayas Bazán, se ha acordado declararlo de duelo.—Lechuga, corresponsal.

## Oriente

### Procesado el que agredió a tiros a otro hombre

SANTIAGO DE CUBA, julio 13. DIARIO. Habana.—El doctor Río Balmaseda, Juez de Instrucción interino, procesó con exclusión de fianza a un tal Sanson, que anoche acometió a tiros a Luis Quiroga, en Trocha y Corona, siendo su estado gravísimo. Sanson es confidente, siendo conducido ante el Juzgado por el sargento del Ejército, quien declaró que en la hora en que se consumaron los hechos, Sanson se encontraba muy distante del lugar de los sucesos, en servicio oficial. Otros testigos declararon que Sanson es el autor de los disparos, viéndolo cuando huía por las calles próximas.

La causa fué radicada por asesinato, disponiéndose el arresto del procesado y su remisión al vivac. MATIAS VEGA.

### El arqueo al tesorero municipal de Baracoa

BARACOA, julio 13 DIARIO. Habana. (Por telégrafo).— Hasta el presente continúa en el mismo estado la denuncia formulada por el Alcalde señor Ignacio Castro, con motivo del resultado del arqueo al Tesorero Municipal. La única actuación del Juzgado fué solicitar certificado del acta levantada por el enviado especial de Gobernación, señor Argüelles, constituírse en el Ayuntamiento, sellando la caja, y pedir a Gobernación el envío de otro pericial para verificar nuevo arqueo. Circulan rumores de que en el acta citada fué recibido de conformidad el arqueo, asegurándose que los valores que figuran en la cantidad que resulta faltar, tienen positivo valor, en contra de la opinión del Alcalde Castro, al formular la denuncia. Se espera con ansiedad la nueva inspección que verificará el Juzgado para conocer la realidad.

### Detenidos los presuntos autores de un horrible asesinato

Hoy fueron detenidos los hermanos Pablo y Eelevan Gamboa, presuntos autores del horrible asesinato cometido ayer en Sabanilla. Se sospecha que estos dos individuos fueron los que dieron muerte a palos y pedradas al honrado trabajador Luis Pérez, asesinato que tiene conmovida a esta ciudad. Ambos se encuentran incomunicados, a disposición del Juzgado. Rodríguez. Corresponsal.

Saborox
INDICADO CONTRA LA CAIDA DEL PELO Y LA CASPA

## ABOGAN POR EL CIERRE DE LOS COMERCIOS DURANTE EL ALMUERZO

El gerente de la casa Vasallo y Cía., S. en C., con motivo de haber sido devuelto a la Cámara el proyecto de ley del doctor Salvador García Ramos sobre la jornada de ocho horas a la que se opone una minoría de individuos, ha dirigido una exposición al referido legislador donde le consigna la necesidad de que el cierre de las dos horas para almorzar, sea complemento obligatorio para todos los comprendidos en esa disposición, que beneficiará a todo el mundo.

Demuestra su última afirmación, agregando que los gerentes podrán almorzar en sus hogares, sin preocupaciones, los comercios porque no se verán obligados a dar un pobre servicio al público mientras duran los turnos de almuerzo; el público, porque durante las horas en que estén abiertos los establecimientos, obtendrán un buen servicio, y los empleados porque podrán ir a sus casas a almorzar, reunidos con sus familias, para comer mejor y a menos precio.

Termina informando el señor Vasallo que la casa que regenta viene cerrando sus puertas durante las horas de almuerzo.

## LA PRODUCCION AMERICANA DE LINGOTES HA TENIDO UN NUEVO AUMENTO EN EE. UU.

NUEVA YORK, julio 13.

La revista «Iron Age», dice que los nuevos pedidos de hierros y aceros recibidos acusan el esperado retroceso tras de las fuertes especificaciones que caracterizaron el fin del segundo trimestre, pero la petición urgente de embarques continúa y la producción de lingotes ha aumentado nuevamente al 59 por ciento de la capacidad.

# Crónica Habanera

## VIAJEROS DISTINGUIDOS

Por la ruta de la Florida embarcó el miércoles para los Estados Unidos la joven y bella señora Beba Almagro, esposa del señor Mayito Menocal, acompañada de su simpática hija Hortensita.

Se dirige a la ciudad de Miami a reunirse con el resto de sus familiares, después de haber pasado una corta temporada en esta capital.

También en el mismo vapor embarcó una bella dama de la sociedad habanera: Otilia Bachiller de Morales.

Iba acompañada de su hija Otilita, señorita muy celebrada en nuestros salones.

Ambas pasarán una corta temporada en los Estados Unidos.

Para Nueva York saldrán hoy en el vapor «California», los esposos Mariano H. Dumás y María Josefa Recio, que se dirigen a la ciudad de Chicago para visitar la Exposición.

El joven abogado Juan Andrés Lliteras, acompañado de su esposa la señora Engracia Heydrich y de su pequeña hija, ha regresado de los Estados Unidos.

El distinguido matrimonio que se encuentra de nuevo entre nosotros, pasó una larga temporada en la vecina República.

El domingo saldrán a bordo del «Cristóbal Colón», rumbo a Europa, la respetable señora Mercedes Touzet viuda de Crusellas y sus hijos, el conocido matrimonio Luis Santiero y Merceditas Crusellas.

Les acompabará también su nieta la bella señora Ana María Sánchez Crusellas de Gómez.

En el vapor «California» abandonarán hoy nuestra ciudad el señor Luis de la Paz y su esposa, Matilde de la Paz.

Se dirigen hacia Nueva York, donde pasarán una temporada.

También rumbo a México, embarcan en el mismo vapor las gentiles señoritas Carmen y Gloria Ruiz, hijas del doctor Joaquín Ruiz Mesa.

## PRO-ARTE MUSICAL

El próximo domingo, a las diez de la mañana, tendrá efecto en el Auditorium, el concierto mensual de la Orquesta Sinfónica de la Habana, que dirige el maestro Gonzalo Roig.

En el mismo se presentará la bella señora Dulce María Blanco de Cárdenas, distinguida dama de nuestra sociedad, que posee una bellísima voz de soprano y que está considerada como una de las primeras cantantes de Cuba.

La señora de Cárdenas ha sido oída por artistas como la Supervia, Lily Pons, Crooks, etc., quienes han elogiado con el mayor entusiasmo sus aptitudes vocales y su excelente escuela.

A este concierto, que resultará muy interesante, podrán asistir los socios de la Orquesta Sinfónica y de la Sociedad Pro-Arte Musical .También se pondrán a la venta localidades para el público en general.

## BODA EN LA INTIMIDAD

El pasado miércoles, a las once de la mañana, contrajeron matrimonio la gentil señorita Elizabeth Sargent y el joven Ramón Gómez.

La ceremonia se llevó a cabo en la residencia de la familia del novio, en cuyo salón principal levantaron los exquisitos floristas de la «Casa Trías» un magnífico altar. Un monumental arco de gardenias y dalias rodeaba la imagen del Sagrado Corazón de Jesús, que ese destacaba sobre un fondo de palmas arecas.

En el retablo del altar aparecían búcaros y jardineras llenos de dalias blancas.

El bouquet nupcial llegó a manos de la desposada procedente también de la «Casa Trías», precioso modelo de callas con caída de gardenias.

Fueron padrinos del acto los padres del novio, señor Tiburcio Gómez y señora.

Testigos, por ella: los señores Tomás Hidalgo Gato, Ramón Crusellas y Armando Valdés.

Por el novio: los señores Julio Blanco Herrera, Primitivo del Portal y Luis M. Santeiro.

Ofició en la ceremonia Monseñor Pedro González Estrada, Arzobispo de Attalia.

## EN SANS SOUCI

Mañana, sábado de moda, ofrecerá el bello restaurant Sans Souci una fiesta brillantísima, de grandes atractivos, que tendrá por título «Una noche argentina», con motivo de haber sido invitada especialmente la alta oficialidad del buque-escuela argentino «Presidente Sarmiento», que se encuentra surto en nuestro puerto.

La empresa de Sans Souci ha combinado un extenso programa de variedades con el concurso del show, en el que toman parte numerosos artistas.

La orquesta de los Hermanos Palau estrenará preciosos tangos en cuya interpretación triunfa rotundamente. Además actuará el septeto de la casa.

El aristocrático restaurant de La Coronela se vió anoche fuy favorecido por nuestra sociedad elegante, que tenía allí un numerosa representación.

Entre los diferentes «parties» se encontraba el de las señoritas Galdós, chaperoneado por la distinguida señora Consuelo Sánchez de Colás y formado por e stas parejitas: Anita Galdós y Benny Souza, Isabel Galdós y Alvaro Barrera, Esperancita Bernal y Raúl Carrerá, Hortensita Colás y Rafael Carrerá.

## HOY EN EL AUDITORIUM

A las nueve de la noche de hoy tendrá efecto, en el Auditoruim, la primera representación en Cuba de «El drama de la pasión», originaria de Freiburg, Alemania, que tuvo su inicio en el año 1264 de la Era Cristiana, y en cuyo conjunto figuran trescientas personas.

Es la representación hablada más antigua y auténtica de la Pasión de Nuestro Señor Jesucristo, que existe en el mundo con ballet y acompañamiento coral de grandes efectos escénicos y lujoso vestuario rigurosamente histórico.

Tomará parte en los ballets un grupo de alumnas del profesor Nikolai Yavorski, de la Sociedad Pro-Arte Musical. Estos ballets han sido ensayados por Eugenia Fassnacht, bajo la supervisión directa de Yavorski.

He aquí los nombres de dichas alumnas:

Bailarinas: Chela Trujillo, Cuca Martínez, Carola Panerai, Olga Thomson, Nena Thomson, Guillermina Evertz Elia Lago, Angelita Rocchietti, Martha de Arcos, Alberto Alonso.

Angeles: Alicia Martínez, Cucusa Pons, Martha G. Labarga, Josefina de Cárdenas, Rosa María de Cárdenas, Isabel Odio Maggie Wolf, Jeanette Fernández, María Cecilia Fernández, Alma Luke.

## EN COJIMAR

El hermoso y pintoresco balneario de la playa de Cojímar dispone grandes preparativos para su inauguración oficial, que tendrá efecto el próximo domingo.

Habrá competencias de natación y baile, amenizado este último por la Orquesta Social, conjunto femenino que dirige la señorita María Antonia Pedroso.

## FLORES

En su magnífica propiedad de Marianao mantendrá una exhibición de bellísimas flores que allí se cultivan, el famoso jardín «El Clavel» de los hermanos Armand.

Con motivo de la festividad de mañana, San Enrique y la del domingo, Nuestra Señora del Carmen, en que celebran su santo numerosas damas de nuestra sociedad, se prepara el acreditado jardín para ofrecer el mejor servicio a su numerosa clientela.

Para esos días tendrán preciosidades en flores.

## DE CHILE

Con motivo del aniversario de nuestra República, publicó «El Mercurio», importante periódico de Santiago de Chile, varios trabajos consagrados a la divulgación de nuestro país.

Entre otros figuraba uno descriptivo y muy ilustrativo, de la señora Isolina de Velazco de Millás. También se reproducía un discurso del ilustre doctor Enrique José Varona, pronunciado en el banquete con que fueron obsequiados hace años los marinos de la corbeta chilena «General Baquedano», durante una visita a esta capital.

El periódico chileno rinde galantemente homenaje a la mujer cubana publicando el retrato de la señora Lutgarda Santa Marina de León, esposa de nuestro Ministro en aquel país, y el de las bellas señoritas Sisa Antón y Ena Senior.

Aparece también en el número del 20 de Mayo de «El Mercurio» una crónica titulada «La Vida social de la Habana», que lleva la firma de Julio de Céspedes, distinguido compañero director de la conocida revista «Almanaque Social».

Por su parte «La Nación», también importante periódico de Santiago de Chile, mostró sus simpatías hacia Cuba con ocasión de nuestra fiesta patriótica.

## BODA PROXIMA

En la iglesia parroquial del Vedado tendrá efecto, la noche del sábado veintidós del corriente la boda de la señorita Lydia García con el joven Segundo Bórrajo.

Para esta ceremonia será adornado exquisitamente el hermoso tempio de la aristocrática barriada; adorno de gran belleza que ha sido encomendado a la «Casa Trías», el conocido jardín del Vedado.

El mismo jardín tendrá a su cargo la confección del ramo de mano para la novia.

(Continúa en la página SIETE)

Café
USTED TIENE TANTO DERECHO como el primero a tomar el mejor CAFE, el de
LA FLOR DE TIBES S.A
REINA 37 • TELEFONOS A-3820 / M-7623

EL UNICO
Todo de acero y todo de porcelana
REFRIGERADOR
WESTINGHOUSE
VISITE NUESTRO SALON DE EXHIBICION
San Rafael e Industria — Teléfono M-8884
3a. Serie—Mensaje No. 1

¡Obra Nueva! ¡Exito de Librería!
BARRACA DE FERIA
(18 Ensayos y 1 Estreno), por
JOSE ANTONIO FERNANDEZ DE CASTRO
Contiene interesantes Ensayos sobre Manuel Sanguily; Lenin y Tolstoi; Byron, Brooke y Masefield; Sinclair Lewis; Eugenio Chen; Domingo del Monte; José Antonio Echevarría; Nellie Campobello; Julián del Casal; Mayakowski; Foujita; La Poesía y la Política en la U. R. S. S.; la cuestión china; los «sin trabajo» en los EE. UU.; el Circo y Pedro de Toledo, etc. etc.
Un tomo de bella presentación y esmeradamente impreso, con ilustraciones del dibujante Karreño y artística cubierta en colores de Hernández Cárdenas.
Precio del ejemplar .... $1.00
Se halla de venta en las Librerías «Cervantes», «La Moderna Poesía», «Minerva», «Albela», «Wilson», «El Encanto», «Bohemia», «La Casa Belga» y «La Nueva».
Pedidos del interior, acompañados de su importe, a
JESUS MONTERO, Editor, Obrapía, 22. Aptdo. 2541. La Habana.

# Noticias de Palacio

### PRESENTACION DE CREDENCIALES

A las diez de la mañana de ayer presentó credenciales al Presidente, en audiencia pública y de acuerdo con las fórmulas protocolarias de ritual, el nuevo Enviado Extraordinario y Ministro Plenipotenciario de Inglaterra en Cuba, Sir Hobert Adolphus Grant Watson.

Minutos antes de las diez, llegó a Palacio el nuevo Ministro acompañado del introductor señor Soler y Baró, del ayudante presidencial comandante Llaneras que vestía uniforme de gala y del segundo secretario de la Legación, en funciones de Encargado de Negocios, H. William Berder.

El automóvil, escoltado por la Guardia Presidencial que vestía sus uniformes de gala, llegó a Palacio y al descender Sir Grant Watson, la banda de música del Estado Mayor del Ejército ejecutó el himno nacional que fué oído de pie, sombrero en mano, por el diplomático aludido y sus acompañantes.

Terminado el acto en el salón de recepciones donde el Presidente recibió al Ministro acompañado del secretario interino de Estado y del director del Protocolo Mr. Merchand, hubo un afectuoso cambio de impresiones protocolario despidiéndose después Sir Grant Watson. Cuando se retiraba de Palacio la banda de música ejecutó la marcha inglesa mientras presentaban armas las fuerzas de artillería que hicieron los honores.

El Presidente y sus acompañantes, salieron después a la terraza, presenciando el desfile de las fuerzas.

Numeroso público presenció ese desfile y la llegada del ministro inglés, ocupando las aceras y calles cercanas a Palacio.

### NUEVAS LIBERTADES DECRETADAS

En Palacio celebraron una entrevista ayer el secretario de la Guerra, general Herrera y el capitán González Quijano que viene instruyendo las causa políticas, tratando sobre nuevas libertades que se estaban disponiendo por orden superior.

Terminada la entrevista, se nos notició que acababan de disponerse las libertades de los presos políticos siguientes, por haber sido absueltos en la causa que se les seguía por infracción de la Ley de Explosivos:

César Emilio Montejo; Alberto Rey Dress; Manuel Bonet Echevarría y Ernesto Moreno.

Igualmente se ha dispuesto la libertad del detenido José M. Corbo.

### LOS MARINOS DE LA «SARMIENTO»

Cuando se retiraba de Palacio ayer el secretario de Guerra y Marina, general Herrera, declaró que a las diez de la mañana de hoy, el Presidente de la República recibirá en su fnca de recreo «Nenita» de Santiago de las Vegas, al comandante del buque-escuela «Presidente Sarmiento» y varios oficiales de dicha nave argentina, que le ofrecerán sus respetos.

### LEY SANCIONADA

El Presidente de la República sancionó ayer la Ley del Congreso, por la cual se declaran inamovibles, los nombramientos de Registradores Mercantiles hechos por decreto del Jefe del Estado.

### LA CAMARA DE COMERCIO Y LA LEY DE LAS OCHO HORAS

Visita del secretario de la Presidencia fueron ayer los señores Francisco González del Valle, secretario de la Cámara de Comercio y el señor Guardiola, secretario de la Asociación de Comerciantes, los que expresaron la opinión que mantienen de oponerse a la sanción de la Ley votada por el Congreso, por la que se establece la jornada de ocho horas a la dependencia, jornaleros, etc. se declara obligatorio el cierre de los comercios todos en la República de doce a dos de la tarde todos los días, y se crea un impuesto de un peso por cada contrato que el comercio haga con su dependente respectivo, cuyos servicios toma a sueldo.

Los visitantes, hablando sobre esa Ley, declararon que ellos no se oponen a la jornada de ocho horas, pero si al impuesto de un peso por cada contrato que tiene que hacer con su dependiente ni con el cierre obligatorio de doce del día a dos de la tarde.

De esos deseos del comercio dará cuenta el doctor Guerra al señor Presidente.

La Ley de referencia está pendiente del estudio del Ejecutivo Nacional.

### EL RESTABLECIMIENTO DE LAS GARANTIAS

Los repórters hablaron ayer al Secretario de la Presidencia, sobre el decreto que precisa redactar de acuerdo con la Ley, restableciendo las garantías constitucionales en la provincia de la Habana, para la celebración de las elecciones complementarias que se han anunciado para el domingo próximo en algunos términos municipales y en la propia capital.

Sobre ese asunto nada nos pudo anticipar el Dr. Guerra pues es algo que compete al Secretario de Gobernación.

Sabemos que el decreto restableciendo las garantías, está redactado por el doctor Zubizarreta y será puesto a la firma de hoy a mañana.

### MUCHOS VISITANTES

Durante la mañana de ayer fueron muchos los elementos políticos, particulares y oficiales que acudieron a Palacio con el propósito de visitar al General Machado.

El Presidente estuvo unos minutos en el segundo piso tan solo para recibir al Ministro inglés cuyas credenciales recibió, volviendo después a subir a su despacho del piso tercero. Por ese motivo, fueron muy pocas las audiencias concedidas.

### EL PAGO A LA POLICIA

El Alcalde de la Habana, Capitán Izquierdo, a quien hablamos ayer respecto de cuándo situaría el Distrito las cantidades correspondientes para que puedan cobrar el mes respectivo los miembros de la Policía Nacional, nos declaró que el día 22 podrán cobrar los citados componentes del cuerpo de la Policía y que no fué antes porque el impuesto de alcoholes que debió de ponerse al cobro el día 3, se hizo el día diez, con lo cual se retrasó el depósito del dinero aludido.

## LA REINA DE BELLEZA DE MIAMI VIENE A LA HABANA

Llegará hoy a la Habana, procedente de Miami, a las 10 a. m. por el muelle del Arsenal a bordo del avión regular de la Pan American Airways Miss Jenny A. Duddle, ganadora en el último Concurso de Belleza celebrado en la ciudad de Miami.

Miss Duddle, que es una conocida joven de la sociedad de Miami, será despedida en Byzcaya Bay por el Jurado que discernió el premio y por las demás jóvenes que tomaron parte en la justa de belleza, así como por sus numerosos amigos y admiradores. Se asegura que Miss Duddle es una muchacha de delicada belleza.

Según manifestó viene a la Habana para conocerla y piensa pasar solamente breves días en ella.

DR. LEOPOLDO DEL CALVO
ABOGADO
Ex-Letrado de la Sección de Consultoría y de la del Uno y Medio por Ciento. Ex-Jefe del Negociado de Derechos Reales de la Dirección de Rentas Terrestres de la Secretaría de Hacienda.
ESPECIALIDAD: ASUNTOS DE HACIENDA Y CONTENCIOSO ADMINISTRATIVOS.
Obrapía No. 22. Teléfonos: M-6665, M-6669.

## La exposición se inaugurará en septiembre

### El comité organizador tomó importantes acuerdos bajo la presidencia de Blanco Herrera

Bajo la presidencia del señor Julio Blanco Herrera, se reunió ayer el Comité Organizador de la Feria-Exposición Industrial Cubana, para tratar de diversos asuntos relacionados con la organización de la misma, adoptándose los acuerdos siguientes:

Ratificar el acuerdo que se había tomado anteriormente de celebrar la Exposición del 2 al 17 de septiembre del corriente año.

La realización de este certamen tiene por objeto demostrar la importancia que representan las industrias nacionales en estos momentos que se trata de revisión de tratados y modificación de tarifas arancelarias.

Invitar a todos los industriales que hasta el presente han ofrecido concurrir a la Feria-Exposición con sus productos para que concurran en unión del Comité Organizador de la Feria, a visitar el sábado día 22 del presente mes el Parque de Exposiciones en el Reparto Lutgardita, cerca de esta capital, en horas de cuatro a seis de la tarde, con el objeto de que cada expositor tenga oportunidad de conocer el local que ha de ocupar con su exhibición.

Designar al señor Jorge Vila para que redacte el programa de los festejos que tendrán lugar en el campo de espectáculos del Parque de Exposiciones durante los días en que ha de estar abierto el certamen, sin omitir en esos atractivos que han de organizarse, las fiestas hípicas.

Dar a conocer que hasta ahora han tomado locales para exhibir sus productos en la Feria-Exposición las siguientes entidades comerciales: Cervecería «La Tropical», «Ron Bacardí», cervecería «La Polar», Compañía «Sabatés», S. A. Compañía de pinturas «Bredell», Papelera Nacional, Jarcias de Matanzas, Nueva Papelera Cubana, Pinturas «El Morro», zapatos «El Morro», Ambrosía Industrial, Litográfica de la Habana, Cuba Industrial y Comercial, Compañía Ncional de Alimentos, Pasta Dentífrica Gravi, Agustín Reyes, Lykes Bros., Claudio Conde, Compañía Lechera de Cuba, Aguas Minerales «San Francisco», Industrias Nacionales Vallejo, Cueto y Compañía, Pérez y Hnos. y Buergo y Alonso.

## Ofrecerán un banquete al Dr. Díaz Pardo

### La comisión para mejorar las relaciones con E. U. se lo dará en su carácter de Presidente

Citados expresamente por los señores Julio Blanco Herrera, Angel González del Valle y José Benítez Rodríguez, se reunieron ayer en el salón de actos de nuestro colega «Mercurio», los miembros que integran la «Comisión para el mejoramiento de las relaciones comerciales con los Estados Unidos», con la sola excepción de su presidente, doctor Rogelio Díaz Pardo.

En el cambio de impresiones efectuado, se acordó que, terminados por el momento los trabajos de esa Comisión, se obsequie con un almuerzo al doctor Rogelio Díaz Pardo, por la Comisión en pleno, correspondiendo así al almuerzo que en plena actividad de esa Comisión ofreció el propio doctor Díaz Pardo a los comisionados en el «Hotel Nacional» hace unos meses.

Se tomó el acuerdo de que ese almuerzo se celebre en el «Habana Yacht Club» y que al mismo sean invitados de honor, además del doctor Díaz Pardo en honor de quien se ofrece, los doctores Eugenio Molinet, Octavio Averhoff, Orestes Ferrara y Ramiro Guerra, que han actuado por el gobierno en las conversaciones preliminares de la reforma del Tratado de Reciprocidad, y al presidente del «Instituto Cubano de Estabilización del Azúcar», que es presidente de honor de dicha Comisión.

Igualmente se acordó invitar a ese almuerzo a los redactores mercantiles de los diarios habaneros, que han contribuído al mejor éxito de los trabajos que esa Comisión ha llevado a cabo.

La fecha del almuerzo se determinará en breve.

Ayer, era usted un Don Nadie; hoy, ya tiene PERSONALIDAD
london city
aporta trajes con estilo, calidad y precio.
SAN RAFAEL, 16. Telf.: A-6811.

M.E.C.D. 2016

# ESCENARIO Y PANTALLA

## «NACIONAL»: MARIA GENTILE

EN la clasificación de las voces femeninas, la de soprano ligero goza de un prestigio especial dentro del género operático. Hay mucho de tradición en ello. En las óperas antiguas la «tiple de coloratura» era, casi obligadamente, el centro de atracción. Y es que ninguna voz se presta para mayores alardes de «virtuosismo». Trinos, fermatas y toda suerte de florituras encajan en la agilidad, nitidez y flexibilidad específicas de esta cuerda, que pone en la garganta de quien la posee algo así como un empeño de emulación ornitológica.

A este empeño—que en el «bel canto» se supone, como el valor en la milicia—responde sin duda el poco afortunado sobrenombre de «el ruiseñor de la voz de oro» que se ha dado en los programas y gacetillas a la soprano ligero María Gentile, que hizo ayer su presentación en el teatro «Nacional». Precisamente la señora Gentile es una «diva» que canta humanamente. El fraseo—que es, a nuestro juicio, lo más humano del canto—es acaso lo que más nos ha satisfecho de ella. Dice la letra con cierto contagioso regodeo, para que llegue sin merma al auditorio y aun subrayando discretamente su expresión lírica, sentimental o patética.

Aparte de esto, posee la señora Gentile un órgano excelente. Delicado y no exento de vigor, sin embargo. En algunos momentos da la sensación de la soprano lírico. Pero en los pasajes de agilidad se observa su encuadramiento perfecto dentro de la cuerda ligera.

Puestos a poner reparos, señalaríamos algún trémolo en los agudos sostenidos. Mas ello no empece su labor. Su programa de ayer fué una sucesión de aciertos. Y conste que había en él números de prueba para una cantante de su tesitura, como el «aria» de «Lackmé», el ya clásico «pezzo» de la «escena de la locura» de la «Lucía», etc. Tanto en los «morceaux» de ópera como en las canciones que, en español y en italiano, cantó en la tercera parte, la artista se hizo aplaudir largamente.

La concurrencia a este concierto fué impiamente escasa. Ya estamos perdiendo hasta el entusiasmo por el «bel canto», que ha sido la más señalada característica de nuestra evolución teatral.

## «ENCANTO»: «EL GENIO DEL MAL»

El título español de esta película no es adecuado. Anderson, el protagonista, no es un «genio del mal»; es, sencillamente, un «genio del éxito», tal como lo concibe el capitalismo. Los antecedentes históricos de este tipo biológico son la revolución francesa y su secuela la revolución industrial. Su antecedente filosófico-literario es la obra de Nietzche y muy particularmente su concepción del superhombre.

Anderson es el gerente general o el administrador, si se quiere, de un gran establecimiento comercial. Consagra al negocio todas sus energías físicas y espirituales. La dación es de tal naturaleza que por una especie de mística financiera, que es posible observar en muchos magnates del capitalismo moderno, el negocio y él vienen a ser una misma cosa. Así no es extraño que Anderson se encare con los accionistas de la empresa, trate de un modo retador o desdeñoso a los miembros de su Junta Directiva y les imponga, con tono autoritario, condiciones onerosísimas, bajo amenaza de dimisión. Los directores, por su parte, no tienen empacho en admitir las imposiciones del gerente, a cambio de asegurarse cómodos y jugosos dividendos. Anderson es para ellos el «demonio de la renta» al cual hay que tener contento. Entre tanto el presidente de la compañía, navegante infatigable, aprovecha las fechas solemnes de la casa, para enviar desde su yate radiogramas laudatorios, evocando la figura venerable de Benjamin Franklyn y la no menos venerable de Mr. Monroe, fundador del establecimiento.

Anderson tiene perfectamente sistematizado el negocio, para lo cual ha comenzado por sistematizarse él a sí mismo. Humano, demasiado humano en su egoísmo, su conducta dista mucho de ser humana. Y es que él se ha cuidado de mecanizarla hasta el último detalle. Su misma vida erótica la tiene regularizada de tal modo que cumple sus funciones con una frialdad y una exactitud irritantes. La mujer no es para él más que el receptáculo del deseo: un chisme como otro cualquiera, que adquiere en su tienda, por un precio más o menos alto, según su calidad o su rareza en el mercado.

Para Anderson, como buen nietzcheano, no existe otra moral que la del triunfo. Perder las batallas es para él lo único inmoral. De aquí que ni la justicia ni la compasión entren en sus cálculos. Lo justo está condicionado por las exigencias del negocio y en cuanto a la compasión es, según sus teorías, un sentimiento mezquino y disolvente, propio de gentes flojas y cobardes. Con este criterio duro e inflexible, Anderson maneja una muchedumbre de doce mil empleados.

Visto desde el flanco humano, Anderson es un tipo execrable. No puede negarse, sin embargo, que el capitalismo para llegar a ser lo que es ha necesitado hombres así, y si ha de subsistir en las formas actuales ha de seguir requiriendo ejemplares de esta envergadura. Anderson es la encarnación genuina, arquetípica diríamos, del burgués engendrado por el liberalismo y la revolución industrial. Un desapoderado afán de lucro mueve y rige su formidable capacidad productiva. Individualista feroz, carece en absoluto de sensibilidad social, que no otra cosa es lo que sentimentalmente se califica de «falta de humanidad» o «dureza de corazón». Las prédicas morales se estrellan contra este hombre de blindado carácter, que, en un momento de su vida, tiene serenidad y entereza bastantes para poner un revólver en manos de un empleado enfurecido, a fin de que le dé muerte, pues ya prevé como inminente la pérdida de su control en el negocio. Unicamente una superación de la actual estructura social-económica del mundo dará al traste con estos Briareos de la plutocracia.

La película es una admirable síntesis de la alta vida comercial norteamericana, puesta en escenas de gran interés y dramático verismo. Abunda el detalle elocuente, encajado en la trama con absoluta precisión. El episodio de los amores de Madeline y West intercala una nota sentimental y romántica en el realismo crudo de la fábula. Todo está inteligentemente repartido y ponderado en el «film».

Warren William, que se ha especializado en estos papeles (recordemos su labor en «El Rey de los Fósforos»), hace magistralmente el Anderson. Finísima la actuación de Loretta Young. Y acertada, en general, la de los otros intérpretes.

**Francisco ICHASO.**

## NOTAS

### ESTRENO DE «EL MONARCA DEL AIRE» EN EL CAMPOAMOR

Una situación realmente excepcional se presenta en la sensacional producción Warner «El monarca del Aire» que hoy se estrena en Cuba. ¿Qué haría usted si un hermano suyo con quien usted hubiera compartido los peligros y los triunfos, las miserias y los desengaños y a quien usted quisiera entrañablemente se casara con la única mujer que usted ama? Este es el caso en que se encuentran los dos pilotos de aviación que se enamoran de una preciosa aviatriz en este drama.

Richard Barthelmess es el hermano mayor que sostiene su idilio con la heroína, que es Sally Eilers, viviendo la hora que pasa, gustando intensamente de aquel amor porque cada instante puede ser el último de su accidentada vida de vagabundo de los aires. Tom Brown es el hermano rival.

Espléndida aventura, intenso romance y formidable espectáculo hay en este drama titulado «El monarca del aire» y que tiene mucha semejanza con «La escuadrilla de la Aurora» que también interpretó Richard Barthelmess.

En la próxima semana la sentimental producción «Una noche en el Cairo» con Ramón Novarro y Myrna Loy, exhibiéndose también la graciosísima comedia de Stan Laurel y Oliver Hardy titulada «Fuera».

### FUNCION EXTRAORDINARIA ESTA NOCHE EN EL NACIONAL

José María Aguilar, el gran baritono que es ídolo de los habaneros, reaparece hoy en la escena del «Nacional», después de haber permanecido alejado varios días, a causa de molesta dolencia laríngea. Aguilar, para su reaparición, ha escogido nada menos que «La tempestad», una de las más preciadas joyas de la lírica española, y que él interpreta con acierto indiscutible.

En el resto del reparto se leen los nombres de Felisa Herrero, la primerísima tiple del elenco, que cuidará del personaje central femenino, el tenor Delfín Pulido y el primer actor y director del conjunto Fernando Vallejo.

El programa de esta noche, ya que la de hoy es función extraordinaria, se completa con el estreno del apropósito de Julito Díaz titulado «La mediación», y en cuya interpretación toman parte Candita Quintana, Alberto Garrido, el popularísimo «negrito» del Martí, Piñero y el autor.

Luisa María Morales, la valiosa soprano brindará su concurso al mayor éxito de la función de esta noche.

Mañana, se efectuará el segundo concierto de María Gentile, en horas de la tarde, a las 5 y 30, habiéndose combinado un programa en el que figuran las mejores selecciones. María Gentile será acompañada al piano por el maestro Rotondo.

Y por la noche, estreno de «La Marchenera».

### «ABECEDARIO» Y «EL CLARIN», EN EL «MARTI»

La empresa del «Martí» ha dispuesto que hoy en la primera tanda, que comenzará a las 8 y 45 suba a escena Abecedario», uno de los más grandes éxitos de la temporada, y que se debe, como saben nuestros lectores, el libro, a Carlos Robreño, uno de nuestros más sólidos prestigios de la literatura teatral y con música, inspiradísima, del maestro Rodrigo Prats.

En la interpretación de «Abecedario», mucho se lucen todos los artistas del elenco, y, muy especialmente, Julio Gallo, que a su cuidado tiene el papel de don Homobono un profesor que dedica todo su tiempo a enseñar historia patria a Julito Díaz, que encarna al alumno Paquito; Lolita Berrio, Arnaldo Sevilla, que cuida del papel de Pepe Antonio, en el cuadro «La toma de la Habana...»; Blanca Rosa Bárcena, Alberto Garrido y Federico Piñero.

En la sección de honor, a las 10 y 30, cubrirá el cartel nada menos que «El Clarín», libro de Agustín Rodríguez y Pepito Sánchez Arcilla, música del maestro Gonzalo Roig.

En el «Martí» rigen los precios de siempre, a base de 30 centavos la luneta para cada tanda; 20 la butaca y 10 la tertulia.

Mañana, sábado, a las 5 y 15, se anuncia tanda elegante, llevándose a escena «Abecedario» y en un gran «Fin de Fiesta», tomarán parte las principales figuras del elenco y la pareja de bailes internacionales Lazo-D-Argo.

**SUSCRIBASE AL «DIARIO DE LA MARINA»**

# VIBOREÑAS

**LAS ADELAS**

¿Cuál de las dos fechas prefieren las Adelas, la de hoy o la del 16 de Octubre?

En la inseguridad mencionaré las Adelas que conozco y recuerdo:

Lo haré preferentemente a una viudita muy bella y muy graciosa la joven señora Adela Alonso, unidas nuestras familias por una antigua amistad.

La distinguida dama Adela González de Gororza, que disfruta del más alto aprecio entre sus numerosas relaciones sociales.

Las señoras Adela Godoy de Pérez, Adelita Suárez de Pina, Adela Lauria de Carballa, Adela Rodríguez de Rodríguez, Adela Granados de Alvarez, Adela Pruna de Llop.

Señoritas:

La gentilísima Adelita María Huera.

Adelita Landa, Adela Cortada, Adelita Junqueda, Adela Martínez. Adela Hernández Mir, Adela González Tablada.

Y una trigueñita muy graciosa y muy gentil, Adelaida Carrasco, a la que familiarmente nombramos «Bebita».

Escribiendo estaba los anteriores nombres, cuando fuí llamado imperativamente por mi aliado, y una voz femenina, la de una Adelita muy admirada, me advierte que prefiere la fecha del ocho de Septiembre, y que su prima, por ser ese día su cumpleaños, prefiere la del 16 de Diciempre.

Fué de envidiar la suerte del Patriarca Job, pues además de su famosa paciencia tenía la ventaja de que en su tiempo no se hacían felicitaciones en las crónicas.... ¡Por eso murió de 140 años!

A las Adelas de hoy, deseo muchas felicidades.

**RICARDO SIRVEN**

El excelente amigo «Ricardito», nombrado así afectuosamente el cumplido ex-Presidente de los Antiguos Alumnos Maristas, continúa en el más satisfactorio estado, después de haber sido operado de apendicitis.

Yo espero que su mejoría continuará, y que muy pronto podré dar la agradable noticia de su completo restablecimiento, el que tanto deseo al querido amigo Ricardito.

**SRA. CELIA CAMACHO VIUDA DE SUAREZ**

También tan apreciable dama, sometida a una delicada operación en la clínica La Inmaculada, por el afamado cirujano doctor Coro del Pozo y Borrás, se encuentra en satisfactorio estado, aunque aún permanecerá unos días en dicha clínica.

La felicito muy expresivamente junto con sus familiares, en particular su hija Lolita, la bella y joven señora del querido amigo Roberto Rodríguez Vilaplana, augurando un nuevo triunfo al Dr. Coro del Pozo.

**LAS ESCLAVAS DEL NAZARENO**

Las distinguidas damas y señoritas pertenecientes a esta Congregación religiosa, como segundo viernes de mes, celebran su fiesta mensual a su Milagroso Patrono.

A las nueve de la mañana, en la Iglesia de Jesús María, con Misa cantada dirigida por el querido y laureado maestro don Rafael Pastor, no faltando voces femeninas tan valiosas como las de Tití Escobar, Blanquita Fernández de Castro de Jardines, la lindísima Carmita Quintana, y otras.

Dichas damas invitan a sus amistades a estos piadosos cultos al Nazareno.

**TOMA DE POSESION**

La efectúa esta tarde la Nueva Oficialidad de la Logia Habana No. 30, Constituyente de la Gran Logia de Estado de la República de Cuba de la Orden Caballeros de la Luz, incorporada al Estado de Florida.

Tendrá efecto en su local calle de Antonio de la Piedra número 164, entre Avenida General Gómez y Paz.

Por cierto que he de advertir que sólo se celebra dicha toma de posesión y que la fiesta a que me he referido será después, cuando dicha Oficialidad esté en funciones, como corresponde, prometiendo decir la fecha en su oportunidad.

**BUENA ELECCION**

Ha sido la que han hecho los nuevos propietarios del balneario de la playa de Cojímar, en la celebrada orquesta femenina «Social», que por Directora tiene a la simpatiquísima figulina, mi admirada amiguita María Antonia Pedroso.

Ella con sus gentiles compañeras amenizarán las matinées de todos los domingos, con la competencia que tienen en la interpretación de la música genuinamente cubana, es su especialidad.

Les he prometido ir una tarde para escucharlas y muy pronto lo haré.

**TEMPORADISTAS**

Embarcan hoy en el vapor «California», rumbo a New York, los distinguidos esposos señora María Josefa Recio y el apreciable amigo señor Mariano H. Dumás.

De esa gran ciudad continuarán hasta Chicago, cuya gran Exposición visitarán, así como también las cataratas del Niágara.

Lleven buen viaje y séales muy agradable su temporada.

**SR. JUSTO LOPEZ RODRIGUEZ**

Celebra hoy sus días el querido amigo y convecino, al que junto con sus familiares profeso gran amistad.

Tengo encargo del buen amigo Justo de participar a sus amistades que se ven imposibilitados de recibirlas.

Muchas felicidades y prosperidades le deseo.

**VALIOSO CATALOGO**

Desde el Norte lo he recibido, por mediación del apreciable joven Arregui-Copello, del gran St. Barnard College, Alabama.

Contiene pormenores de ese gran centro de enseñanza en el que se educan muchos jóvenes cubanos, pertenecientes a distinguidas familias.

Mucho agradezco al Sr. Rector su recuerdo y al joven Arregui su buena intervención para conseguirlo.

**NICOLAS BRAVO PUIG**

Es entre nosotros el muy querido ex-confrere de otra época, en la que suscribía la crónica social de «La Lucha», en sus buenos tiempos, el ahora y desde hace muchos años miembro muy distinguido en nuestro Cuerpo Consular.

Dedico a «Nicolasito», como con sincero afecto lo nombramos, mi más estrecho abrazo, como mi más expresivo saludo de bienvenida.

**UN SALUDO**

Lo dedico en sus días a la distinguida dama Buenaventura González, amante esposa del querido amigo, y también ex-confrere, Sr. Próspero Pichardo Arredondo, que hoy celebra sus días.

Muchas felicidades le deseo.

**Urbano del CASTILLO.**

### «FAUSTO»: ULTIMO DIA DE «PIMIENTA Y MAS PIMIENTA»

Se exhibe hoy, por última vez, en todos los turnos, desde las 3.30, la picaresca comedia «Pimienta... y más Pimienta» que filman la traviesa estrella latina, Lupe Velez, con Edmund Lowe, Victor McLaglen y El Brendel; y que ha sido un éxito franco, por la comicidad extremada de su argumento y por el atrevimiento muy a la moderna, de sus escenas.

Precios, 30 centavos luneta, hasta las cuatro, y 40 centavos después. Niños, 20 centavos a todas horas.

Mañana, un excepcional estreno. Paramount, presenta el magnífico cinedrama «La mujer acusada» (The Woman Acused) grandiosa versión de la novela del mismo título que ha sido escrita por diez famosos literatos y que está considerada como una de las joyas de la literatura americana. La interpretación, a cargo de Nancy Carroll, con Gary Grant, el arrogante actor que como galán, es una maravilla de intensidad dramática. John Halliday, completa el reparto, y contribuye al éxito de esta notabilísima película.

El argumento, llenó de emoción y de verismo, colocan a «La mujer acusada», entre las producciones notables estrenadas este año.

El domingo, en matinée además, de otra interesante película, se exhiben «La mujer acusada», «Pimienta... y más pimienta», cartón, revista y variedad.

### EL DRAMA DE LA PASION ESTA NOCHE EN EL AUDITORIUM

Esta noche se inauguran en el teatro «Auditorium» de la Sociedad Pro-Arte Musical, la temporada de cuatro funciones únicas del «El drama de la pasión de Nuestro Señor Jesucristo», representado por los miembros de la familia Fassnacht.

Después de la función que tendrá efecto esta noche, se representará el drama de la pasión el sábado, domingo y lunes por la noche y para facilitar la asistencia de los niños, se celebrarán dos matinées, con precios especiales, una el sábado y la otra el domingo.

### WARREN WILLIAM TRIUNFA EN EL «ENCANTO»

Fué muy del agrado del público la producción Warner estrenada ayer y que hoy se repite en todos los turnos, titulada «El Genio del Mal» donde actúa maravillosamente, el eminente actor Warren William secundado por Loretta Young, Alice White y Wallace Ford. En «El Genio del Mal» se observan de cerca las escenas que a diario tienen lugar en los sitios donde las jovencitas se buscan la vida, después de las horas de trabajo y veremos como una mujer buena sale siempre triunfante en sus luchas con el hombre por fuerte y poderoso que éste sea.

El domingo a las 10.15 de la mañana gran tanda infantil con muchas películas cómicas y la presentación en el escenario de Richardine con su comparsa de muñecos que hablan. Richardine además ejecutará los entretenidos actos de La Lluvia de Plata, El Baul de Santa Claus, El Cigarrillo Eléctrico y además se presentará la graciosa canzonetista Petit Margot y el transformista Gran Rubens. Esta tanda como siempre solo cuesta 20 centavos lo mismo niños que mayores.

Para el lunes la maravillosa producción «Secretos» que está considerada por la crítica americana como la más grande producción, en toda la larga carrera artística de Mary Pickford. A ella la secunda Leslie Howard, el artista que hizo «El Amor no Muere».

# GACETILLAS

### NEPTUNO.—Programa extraordinario.

En la matinee de Neptuno de 2 a 7 y media, Esta noche es Nuestra, por Fredric March y Claudette Colbert y Luces de Buenos Aires, por Carlos Gardon; dos notables películas que el público no se cansa de ver, además un Noticiario y un cartón; 10 centavos damas y niños hasta las 7 y media. Programa extraordinario por la noche, comenzando la función a las 8 y media con Luces de Buenos Aires y a las 9 y media, Esta noche es Nuestra, por Fredric March y Claudet e Colbert y toman parte en un gran show María Cervantes, Gaspar Betancourt, Guyún. Ana María Relaño, Tariche y el gran caricaturista Silvio. Toda la función 20 centavos. Mañana se estrena Amarga Victoria (Syeepings) positivamente la mejor interpretación de Lionel Barrymore y una de las más grandes películas de este año. Grandiosa matinee el domingo.

### RIALTO.—Farándula trágica.

Hoy por última vez se exhibe en Rialto la película Columbia, titulada Farándula Trágica, de Adolphe Menjou y Greta Nilsen. La revista semanal Fox. La película de acción titulada El Jinete del Ocaso, la comedia Su Futura Nuera y dos cartones. Precio 20 centavos luneta y preferencia. Mañana: Damas entre Rejas y El Matrimonio es un Estorbo. Domingo en matinee: Damas entre Rejas, Seguros en el Infierno, La Muerte Negra, comedia, revista y cartones.

### TRIANON.—El amor no muere.

En la tanda de las cuatro: la comedia de Charles Chase Matrimonio Fulminante, Norma Shearer en El Amor no Muere y Perdone, Señorita, por John Gilbert. A las 8 y 30: Charles Chase en Matrimonio Fulminante, El Amor no Muere. En la de 9 y 45: Perdone, Señorita. Mañana: Amarga Victoria, por Lionel Barrymore y la valiosa producción alemana Bajo Banderas Enemigas, tan solicitada y comentada. Para la matinee del próximo domingo, figura en el cartel de Trianón, Amarga Victoria, Forasteros en Honduras, por George Sidney, Diablos con Suerte, por Bill Boyd, revista y muñequitos.

### REGINA.—Farándula trágica.

A la una y media empieza Regina todos los días la matinee, con unos programas que no hay quien los supere. Hoy, la revista semanal Fox Movietone, Columbia presenta Farándula Trágica, por Adolphe Menjou y Greta Nilsen. La comedia Su Futura Nuera, la película de acción titulada El Jinete del Ocaso y dos cartones.

Precios: 10 centavos las damas hasta las 8 y media y 20 mayores después. Mañana: Damas entre Rejas y El Matrimonio es un Estorbo. Domingo en matinee: Damas entre Rejas, Seguros en el Infierno, La Muerte Negra, comedias, cartones y episodios.

### RIVIERA.—La chica del guardarropa.

En las tandas de las 5 y 15 y 9 y 45 se estrena la producción Fox interpretada por Sally Eilers y Ben Lyons que se titula La Chica del Guardarropa, revista y comedia. A las 8 y 15 Amargo Idilio, por Charles Farrell. Mañana sábado, estreno de El Gran Domador, por Clyde Beatty y a las 8 y 15 otro estreno: La Farándula Trágica, por Adolphe Menjou. En la matinee del domingo: El Gran Domador, La Farándula Trágica, Sin Rumbo, por Pat O-Brien episodio y comedia. En tandas elegantes: El Gran Domador. Pronto: Damas entre Rejas y La Hermana Blanca, por Clark Gable y Helen Hayes.

### ACTUALIDADES.—Sugrañes y Día de aficionados.

Hoy se ha combinado un programa completamente nuevo. Sugrañes con lo mejor de su repertorio, no faltando el negrito Pimienta, que es muñeco mimado. Los duettistas cubanos Bárcena-Landa, Carmen Arredonde en sus creaciones de tangos, la pareja de bailes españoles Los Percy y la simpática Estrella Soto, que actúa por primera vez en este teatro. En la pantalla A Batacazo Limpio y El Alcalde se Divierte; además, un episodio del Terror de la Selva. Hoy aficionados. Diez Centavos luneta.

### INGLATERRA.—Por que te quiero.

Precios para hoy: 10 centavos a todas horas, de 2 a 6 p.m. y de 6 a 11 y media.

Colosal programa especial con los cartones Scrappy Excursionista, Qué Paseo y La Araña y La Mosca y las superproducciones Porque te Quiero, joya suprema por Nancy Carroll y John Boles y El Fantasma Negro, por Buck Jones y Dorothy Revier.

A las 5 p.m. los cartones El Fantasma Negro y Porque te Quiero.

Por la noche, el mismo programa del matinee.

Mañana: Buenas Noches, Viena, por Jack Buchanan y Anna Neagle y Madame Du-Barry, por Norma Talmadge y Conrad Nagel.

### VERDUN.—Perdone señorita.

Enorme el éxito obtenido ayer por la estupenda film Perdone, Señorita, por John Gilbert y Mac Clarke, por lo que vuelve hoy a la pantalla de este teatro acompañada de la no menos espectacular producción, Carne, por Wallace Beery y Karen Merley, una revista y una granciosa comedia. Precios: 10 centavos todos a cualquier hora. Mañana: El Gran Domador, Anita Page y Clive Beatty. Pimienta, Victor McLaglen, Edmun Love y Lupe Vélez.

### CUBA.—Esta noche es nuestra.

Dos superproducciones de gran cartel se anuncian para hoy en el fresco y confortable cine de la calle de Suárez. Son ellas: Esta Noche es Nuestra, con Fredric March y Claudette Colbert y Hombres en Venta, por Herbert Marshall y Sary Maritza, revista sonora y comedia. Los turnos comienzan a las cuatro y a las ocho y cuarto al precio de diez centavos todos a cualquier hora. Mañana: Poco Amor no es Amor y Amarga Victoria. El domingo: Buenas Noches. Viena.

### UNIVERSAL—La isla de las almas perdidas.

Sensacional, emocionante y muy interesantes películas exhibe hoy este gran espectáculo del mejor sonido y la mejor temperatura. Función de 1 a 6 y de 6.15 a 11; luneta 10 centavos. Da comienzo tan monumental programa con una revista de asuntos internacionales y divertida comedia. Una de las más emocionantes producciones del año El Hombre y el Monstruo, de Frederic March. Otra sensacional y escalofriante film La Isla de las Almas Perdidas, de Bela (Drácula) Lugosi. A los amantes que gustan de esas intensas emociones están de pláceme hoy con estas dos películas. Mañana: Miedo de Hablar y El Gran Domador.

### OLIMPIC.—Risas y lágrimas.

Auguramos un rotundo éxito hoy con las dos regias y estupendas películas que exhibe este simpático cine, del mejor sonido y confort. En tandas elegantes de 5 y 15 y 9.30 divertida comedia y una variedad. La suntuosa y excelsa producción Risas y Lágrimas (42nd St.) de Warner Baxter y Bebe Daniels. A las 8.15 sensacional y emocionante film de argumento real, Veinte mil años en Sing Sing, de Spencer Tracy y Bette Davis. Mañana: De Mutuo Acuerdo y Cynara o su Unico Pecado. Para el domingo, un grandioso programa dedicando la matinee a los niños, lindos cartones y comedias.

### WILSON.—Por que te quiero.

Precios para hoy 10 centavos a todas horas, de 2 a 7 p.m. y de 8 y media a 11 y media. Magistral programa con el cartón Mickey en la Playa y las producciones Hastiada de la Vida, atracción suprema por Bárbara Stanwyck y Regis Toomey y Porque te Quiero, magistral film por Nancy Carroll y John Boles

A las 5 p.m. el cartón; Hastiada de la Vida y Porque te Quiero. Por la noche, el mismo programa del matinee.

Mañana: Buenas Noches, Viena, por Jack Buchanan y Anna Neagle y Madame Du-Barry, por Norma Talmadge y Conrad Nagel.

### MAXIM.—Buenas noches, Viena.

Presenta hoy en su función corrida desde las 8.30 un grandioso programa. El estreno de la soberbia producción de los Artistas Unidos, BUENAS NOCHES, VIENA, cuyo protagonista principal es el genial actor Jack Buchanan; la reprise de la interesante producción LA PRIMERA PLANA, interpretada principalmente por Adolphe Menjou y Pat O-Biren. También se exhibe un cartón sincronizado. Precios: 10 cts. Mañana: PRIMAVERA EN OTOÑO.

### DEBUT DEL «TRIO MATAMOROS» EN EL «PAYRET»

La empresa del «Payret» no cesa un instante en presentar nuevos debuts. A los ya conocidos como la valiosa tiple cubana Luisa María Morales que cada día agrada más, la Dinorah gran estilista en tangos. Luisita Córdova, Paquita Torres notable bailarina española y las 10 bellas girls hoy hace su nueva presentación un número de tanto valer como el Trío Matamoros verdaderos intérpretes de las canciones cubanas. Por la pantalla «El batallón condenado» y «La señora se dá» con Conral Nagel. El «show» actuará a las 5 y 30 y 10, a excepción de los domingos que trabajará también a las 3. El lunes «Día de aficionados» para los niños con premios a los triunfadores. Los precios de costumbre 20 centavos luneta y 10 los niños. La función es continua desde las 3 de la tarde hasta las 12 de la noche.

TEATRO
AUDITORIUM
PRO-ARTE MUSICAL
CALZADA Y D. VEDADO
Días 14, 15, 16 y 17 de Julio a las nueve p. m.
MATINEES el 15 y el 16 a las cuatro p. m.
HOY
LA PASION de JESUS
De Freiburg, Alemania.
Precios de Entradas:
50 y 75 cts. $1.00 y $1.50.
Matinées $0.25 niños y $0.50 y $0.75.
Venta de Localidades:
Teatro Auditorium
Tiendas El Encanto
y Mueblería La Moda.

# CARTEL DEL DIA

**POR LOS TEATROS**

NACIONAL A-3730 Compañía de Zarzuela española. A las nueve y media. La Tempestad, el apropósito La Mediación y presentación de Luisa María Morales.

MARTI A-1751. Compañía Cubana de zarzuela de Agustín Rodríguez. A las ocho y 45 Abecedario. A las 10 y 30 El Clarín.

**POR LOS CINES**

CAMPOAMOR A-7054 A todas horas: El monarca del aire. estreno con Richard Barthelmess y Sally Eilers, comedia y revista.

ENCANTO A-4433. A todas horas El genio del mal, con Warren William y Loretta Young, comedia y revista.

FAUSTO A-4321. A todas horas: Pimienta y más pimienta, con Lupe Velez y Edmund Lowe, comedia y revista.

PAYRET A-7157. A todas horas: El batallón condenado, La señora se da y números de variedades.

ACTUALIDADES M5575 El alcalde se divierte, A batacazo limpio y números de variedades.

RIALTO M-1831. La farándula trágica y El jinete del ocaso.

NEPTUNO M-2785 Esta noche es nuestra, Luces de Buenos Aires y presentación de María Cervantes.

REGINA M-1407 La farándula trágica y El Jinete del ocaso.

RIVIERA F-2040 La chica del guardarropía y Amargo Idilio.

TRIANON M-2403. El amor no muere y Perdone señorita.

OLIMPIC F-6263 Risas y lágrimas y «20.000 años en Sing, Sing»

VIVES. Guerra de cuartel, Lasca la amadora y números de variedades.

INGLATERRA M-5527. Por qué te quiero y El fantasma negro.

VERDUN A-9206 Perdone, señorita y Carne.

WILSON U-5863 Por qué te quiero y Hastiada de la vida.

TOSCA De mutuo acuerdo y De última hora.

MODERNO A-3306 De última hora y Como tú me deseas.

IMPERIO M-4477. Los últimos días de Pompeya, y La mujer sin nombre.

RENE BERNDES El Halcón de los aires y Fox Follies 1933.

UNIVERSAL La Isla de las almas perdidas y El hombre y el monstruo.

CUBA M-8970 Esta noche es nuestra y Hombres en venta.

ROJO M-3087 Amame esta noche y Una hora contigo.

## Universidad del Aire

Trasmisión de hoy desde la CMBZ de 9 a 10 p. m.:

Dr. Raúl Maestri: «Problemas monetarios y arancelarios».

Sr. Rafael Suárez Solís: «La Revolución Española».

### EL JUEGO HA TOMADO GRAN INCREMENTO EN JIBACOA

Nuestro corresponsal en Jibacoa, señor José A. Padilla, nos trasmite en una comunicación el ruego que le hicieran varios suscriptores del DIARIO de que se llamase la atención de las autoridades locales acerca de la plaga de boliteros y charadistas que ha invadido aquella población, distrayendo para el juego los escasos recursos de que disponen las clases humildes.

A tal extremo llega la corrupción y el escándalo que ya hasta la niñes invade los cafés para jugar a la lotería, que en esos lugares se canta sin tregua de ningún género.

Recogemos, pues, gustosamente la solicitud que formulan las personas a que aludimos.

# RADIO ELECTRICIDAD

**TRASMISIONES PARA HOY**

**C M W**
**590 kilcs.**

7.30 a. m. DIARIO Hablado.
11 a. m. Charla infantil.
11.30 a. m. Soprano y tenor. Recitaciones.
12 m. Música variada.
1. p. m. DIARIO Hablado.
1.30 p. m. Canciones y poesías.
2 p. m. Receso.
4 p. m. Orquesta.
5 p. m. Sopranos y tenor, dúos y ... los con piano y guitarra.
6 p. m. DIARIO Hablado.
7 p. m. Tomasita Núñez, mezzo soprano.
8 p. m. Comedia: «El Enamorado» de Martínez Sierra, por el cuadro ... dirige Enriqueta Sierra. Programa musical por Alberto Roldán, cellista, Pablo Miquel, pianista. 1.—Nocturno, Popper (cello y piano). 2.—Tepsícore, vin dobona Godowsky (piano). ... Canto Hindú, Rimsky-Korsakoff (cello y piano). 4.—Troika, Tschakowsky (piano). 5.—Chanson, Popper (cello y piano). 6.—Vals, Chopin (piano). ... Allegro, Bocherini, (cello y piano). Recitaciones por Miguel Llao.
9 p. m. Orquesta típica.
10 p. m. Programa cubano-español.
11 p. m. Termina.

**C M C Y**
**1320 kilociclos**

5 p. m. Programa variado.
6 p. m. Música variada.
7 p. m. DIARIO Deportivo del Aire.
7.30 p. m. Soprano y piano.
8 p. m. Programa desde el Estudio.
9 p. m. Comedia «El pecado de ... má».

**C M C**
**840 kilociclos**

10.30 a. m. Programa de orquesta y cantos populares.
6.45 p. m. Poesías, canciones y ... medias.
8 p. m. Señora Natalia Aróstegui de Suárez Vicente Lanz, pianista.
1.—Berceuse, Mancinelli.
2.—L-esclave, Ialo.
3.—Solo de piano, Sevilla, Albéniz.
8.15 p. m. Música selecta. (Transcripción eléctrica).
8.30 p. m. Señora Natalia Aróstegui de Suárez, V. Lanz, pianista.
1.—La tristeza del Inca, poesía de José Santos Chocano.
2.—Ana María, poesía de Gabriel Galán.
3.—Solo de piano, Fantasía sobre motivos de «El dúo de la Africana».
8.45 p. m. Selecciones variadas (Transcripción eléctrica).
9 p. m. Hora oficial. (Observatorio Nacional.)
9.01 p. m. Señora Natalia Aróstegui de Suárez, V. Lanz pianista.
1.—Por qué?, canción, Jorge del Moral.
2.—Júrame, tango-canción, María Grever.
3.—Solo de piano, Cuba, fantasía, Jorge Anckermann.
9.15 p. m. Solistas instrumentistas (Transcripción eléctrica).
9.30 p. m. Señora Natalia Aróstegui de Suárez, V. Lanz, pianista.
1.—Evocación poesía de Emilio Carrere.
2.—Oh, ven amado mío, poesía de Alicia Lardé.
3.—Lo fatal, poesía de Rubén Darío.
4.—Amor, poesía de María Monvel.
5.—Solo de piano, La Alondra, ... lero, Garay-Lanz, arreglo especial para piano.
9.45 p. m. Música popular.
10 p. m. Bailables.
11 p. m. Buenas noches.

**C M B S**
**780 kilociclos**

A las 10 a. m. Programa de primera Hora.
A las 7 y 45 p. m. Música popular.
A las 8 p. m. Programa con orquesta.
A las 9 p. m. Música popular.
A las 10 p. m. Buenas noches.

**C M C W**
**965 kilociclos**

6 p. m. Boleros, canciones mexicanas y tangos por el trío Ultramar.
7 p. m. Canciones hispanoamericanas por Mojica, Ortiz Tirado etc.
8 p. m. Con el trovador Codina.
9 p. m. Hora Emperatriz, comedia en tres actos La Jaula de la leona.
10.30 p. m. Buenas noches.

**C M C R**
**1365 kilociclos**

De 12 a 1. Música variada.
De 4 a 5 Asuntos del cine.
De 9 a 10. El tenor Meyer, pianista Rambla y el parodista Renté. Diálogos cómicos.
De 10 a 10 y media. Música bailable.

**C M B Z**
**1010 kilociclos**

A las 11 a. m. La zarzuela «Bohemios» del maestro Vives.
A las 12 m. Programa variado.
A las 6.30 p. m. Hora Infantil.
A las 8 p. m. Programa variado.
A las 9 p. m. Universidad del Aire.
a) Problemas monetarios y arancelarios, señor Raúl Maestri.
b) La revolución española, señor Rafael Suárez Solís.

**W L W**
**700 kilociclos**
**Crosley Radio Corporation**
Cincinnati, Ohio.

7 p. m. Orquesta bailable.
7.30 p. m. Drama.
7.45 p. m. Orquesta y solistas.
10 p. m. Programa popular.
10.15 p. m. Orquesta «Cab Calloway».
10.30 p. m. Drama.
11 p. m. Bailables.
11.30 p. m. Ace Bridode y su conjunto.
12 p. m. Orquesta bailable.

N. GELATS y Cía.
Habana. BANQUEROS Aguiar 106-108
Vendemos cheques de Viajeros
Pagaderos en todas partes del mundo
y Cartas de Crédito Circulares
en las mejores condiciones.
"SECCION DE CAJA DE AHORROS"
Recibimos Depósitos en esta Sección Pagando el 2½ por 100 Anual. Todas estas operaciones pueden efectuarse también por Correo.

M.E.C.D. 2016

# MOVIMIENTO DE PASAJEROS

## Noticias del Puerto

**COMISION CIENTIFICA HOLANDESA**

En el vapor Sierra Ventana de la Lloyd Norte Alemán, regresarán a su país, los miembros de la Comisión Científica Holandesa, que desde hace varios meses se encuentra en Cuba, y que han hecho exploraciones desde Guane a Güira de Melena, habiendo buen acopio de material interesante para sus estudios.

**EL ORIENTE**

En el turbo eléctrico Oriente de la Ward Line, que llegará mañana, sábado, de New York, y seguirá viaje a Progreso y Veracruz, viajan Miss Helen Strevens, Carl K. Bergman, Helen Leet, S. Zonozillo, A. Agario y señora Carmen Reese, Charles Field, doctor S. E. Ketz, Mannel de J. Manduley, Vicente Piniello, Helen Purcell, Phillips Sell y otros.

**MAÑANA LLEGARA UN FAMILIAR DE MENDIETA**

Los familiares del Coronel Carlos Mendieta, han sacado en la Aduana los correspondientes pases de muelle, con objeto de acudir a recibir a Pablo Mendieta, sobrino de aquél, que llegará esta tarde en el vapor «Florida», que procede de Veracruz

También, por la propia vía, llegará la señora Mariana de la Torre.

**BARCOS DE CARGA**

El vapor holandés Burgerdyck, es esperado de Holanda con 1,900 toneladas de carga general y el día 19 es esperado el vapor alemán Riol, con dos mil toneladas de carga.

**EXCURSION DE MUJERES**

El próximo martes vendrán por la ruta de la Florida una excursión de 80 mujeres.

**EL CALIFORNIA**

El vapor americano California de la Panamá Pacific, llegará hoy de San Francisco de California, con carga general, 25 pasajeros para La Habana y conduce carga y 300 pasajeros en tránsito para New York.

**EL CONTESSA**

El vapor hondureño Contessa, llegará también hoy de New Orleans, con un pasajero para La Habana y 59 excursionistas.

**CARGAMENTO DE AZUCAR**

Llegó de Filadelfia en lastre y para tomar un cargamento de 55 mil sacos de azúcar de Hershey, el vapor noruego Thyra.

**VISITAS DE CORTESIA**

El Secretario de Guerra y Marina e interino de Estado, Brigadier Herrera, M. M., devolvió la visita que le hizo el Comandante de la fragata argentina Presidente Sarmiento.

Dado que el buque está atracado, no se le rindieron los honores al cañón.

El Comandante del Presidente Sarmiento devolvió al Capitán del Puerto, la visita que éste le hizo.

**AL OBSERVATORIO**

Los alumnos de la fragata escuela Presidente Sarmiento, hizo esta tarde una visita al Observatorio Nacional.

**NO DAN NI ACEPTAN FESTEJOS**

Debido a guardarse, por la nación argentina, duelo nacional, por la muerte del ex-Presidente Irigoyen, los marinos del Presidente Sarmiento, no aceptarán ni ofrecerán fiestas de carácter social.

Sólo aceptarán visitas por invitación, excepto, el domingo, que se aceptarán visitas del público, entre 2 y 6 de la tarde.

**EL YARA**

Para hacer un recorrido por las costas, salió el cañonero Yara.

**CORTESIAS**

Han sido dispensadas las cortesías de estilo para el señor Elie Bertramd, archivero de la Legación de Francia en Cuba, que llegará el día 15, por el turbo eléctrico Oriente.

**PASAJEROS DEL SANTA TERESA**

En el vapor Santa Teresa, de la Grace Line, que llegará el próximo lunes, viajan: el señor D. B. Price, Oficial del Departamento de Comunicaciones de Palm Beach, Fla. y señora; Bruce F. Brown, Gerente de la Fibreccard Product Company y familia; cinco profesoras de Instrucción Pública de Denver, que van a la Exposición de Chicago.

**VISITAS AL ADMINISTRADOR**

Las siguientes personas han visitado al Administrador de la Aduana doctor Gregorio Guas Inclán, el Alcalde de Guanabacoa, señor Joaquín Masip; José González Domínguez Alberto Núñez, Emilio Rabell y otros

**CASOS DE POLICIA**

La Policía del Puerto, conoció de los siguientes casos:

Dos grupos de sujetos, ninguno de los cuales fué arrestado, utilizando pelotas hechas con masilla, sostuvieron una reyerta, interviniendo el vigilante número 6, quien luego recogió al menor Irán Quintana, vecino de Habana número 202, que fué alcanzado por uno de los proyectiles.

José de la Hoz Rubal, vecino de Avenida de la Independencia número 712, resultó lesionado menos grave en ocasión de estar trabajando en el tercer espigón de Paula.

Joaquín García, de Obrapía número 20, fué arrestado por un alistado del Ejército, porque lo vió que maltrataba de obra al menor Oscar Suárez, vecino de Campanario número 26.

Pedro García, vecino de Sol número 90; José del Pino, de San Ignacio número 73; Jesús Oliva, de Compostela número 10 y Ramón Negrín, de Muralla número 82, todos menores, fueron arrestados por mofarse y desobedecer al vigilante número 35.

Eusebio Grandez, vecino de Sol número 99, resultó lesionado levemente, en el Muelle de Caballería.

**EL CRISTOBAL COLON**

Los señores García y Díaz, Agentes Generales de la Trasatlántica Española en La Habana, recibieron noticias de que ha salido de Veracruz para La Habana, el trasatlántico español Cristóbal Colón, que trae carga general y pasajeros para La Habana y en tránsito para España.

Este vapor correo llegará mañana, sábado, después del medio día y saldrá el domingo.

**EL QUIRIGUA**

El vapor americano Quirigua llegó de Cristóbal, con pasajeros para La Habana y conduce carga general y pasajeros en tránsito para Nueva York.

**PASAJEROS DEL MAURETANIA**

En el Mauretania llegarán el Honorable William Allen, Mercedes Contreras, Carlos Peón del Calle, Coroney Henry Haley y señora, Francisco Herrera, el Juez Phillip Huntingron, J. H. Justiz, doctor Emilio O. Núñez, Isolina V. de Peón, Ernestina Planas, Ernesto Romano, Ana Bella, Elena Calzadón, doctor y señora A. L. Le Gro y familia.

**LOS QUE VAN EN EL CALIFORNIA**

En el California, de la Panamá Pacific, embarcarán para New York, doctor E. de las Casas y familia, Antonio Comas y señora, Mariano Dumas, Octavio Dauber, Félix Sardiñas y el Juez Eduardo Potts.

**BARCOS QUE SE ESPERAN**

Hoy se esperan los siguientes barcos: el Carrillo, de Tela; el California, de San Francisco; el Contessa, de New Orleans; el Florida, de Tampa y Key West.

## Por los ómnibus

**OMNIBUS DE CAMAGUEY**

Mack número 6.
Turno de 8 p. m.

Para el rápido de esta hora sacaron boletos a Camagüey los señores pasajeros siguientes: Constantino Gutiérrez, Eduardo García, señora de Quesada e hija, Luisa María Pereda e hijo y el señor Octaviano Rodríguez; a Holguín, Oscar Vila; a Sancti Spíritus, Carlos Celorio; a Santa Clara, María del Carmen Pérez y familia, Juan Abreu y señora, Julio Muñiz, Justo Cárdenas y José R. Artime; para Matanzas, señor Pérez.

Mack número 12.
Turno de 5 a. m.

Muchos fueron los que tomaron pasajes para esta salida; de ellos, son: para Santiago de Cuba, Agustín Cabrera y Rafael Miranda; para Holguín, señora de Fernández Morell y familia, señora del doctor Toralba, doctor M. González Machado, y Ana Lacreé de Mieres; a Camagüey, Jesús González; Deluvina D. González y familia, doctor Pedro del Valle, América Rodríguez y Paulino Martínez y señora; con dirección a Ciego de Avila, María de Pérez, Cecilia Pérez e Hilda Betanccurt y con pasaje a Santa Clara el señor Francisco Viamontes.

Mack número 2.
Turno de 7.30 a. m.

Con boletos para la salida de las 7 y 30 a. m. tomaron asientos a Santa Clara, Josefa Fernández, Sofía Crespo, Diego del Valle y María Luisa Rosado; a Los Arabos, Enrique Callado; a Majagua, de regreso, don Manuel V.; a Camagüey, M. La Fuentes y Demetrio La Fuente, Roberto Diago y doctor Godofredo Peláez; con dirección a Santiago de Cuba, Víctor Girón, señora de Garote e hija y Julio Garote.

Mack número 1.
Turno de 12.30 p. m.

Varios pasajeros fueron los que tomaron asientos para este ómnibus, son los siguientes: Antonio Fernández, a la Esperanza para continuar viaje a Cienfuegos; J. E. López, a Santa Clara, Juan Fernández; a Santo Domingo, Fermín López Martínez; a Sancti Spíritus, Alberto Pérez; a Camagüey, Marina Meléndez y José Fermín Almeyda; a Jatibonico, y para Limonar, Miguel Carrera y señora.

## En la Terminal, anoche

**EN EL EXPRESO LIMITADO**

Embarcaron rumbo al interior entre otros los señores Pedro Alfonso, Manuel Cuevas y Anselmo Piedra, hacia Cienfuegos; Israel Peraza, para Mayarí; Miguel Joaristi y señora hacia Santiago de Cuba; José A. Henríquez, para Caibarién; Emilio Alfaro y señora, Pastor Millás y Fernando Goicoechea, hacia Holguín; doctor Alberto Ortiz y Jorge Bustillo y señora, para Camagüey; Edelberto Sánchez, para Sagua la Grande, Eustaquio Miranda y Ernesto Yanes, rumbo a Nuevitas; los hermanos y doctores Masses Valera, para Encrucijada; Gabriel Romeu y señora, en dirección a Santa Clara.

Los representantes a la Cámara señores doctor Ramón de León, para Santiago de Cuba; Andrés Veloso hacia Camagüey y doctor Santiago Rey Pernas en dirección a Santa Clara.

**EL TREN DE SANTA CLARA**

Llegó a su hora con los siguientes pasajeros señores Marcelo Aragón, Gabriel Montoto y Joaquín Montano, de Santa Clara; Felipe Suárez Muñiz y señora; Gastón Reyes y Manuel Ochoa de Matanzas, Enrique Quintanilla Pérez, de Cienfuegos; Carlos Ponce, de Jovellanos; José I. Mujica, de Cruces; Mario Abascal, de Caibarién; Alfredo Pérez, y Oscar Padilla, de Remedios; José M. Fleites, de Morón y Nicolás Orizondo, procedentes de Santa Cruz del Sur.

**POLITICOS DE VIAJE**

Anoche en el tren expreso limitado embarcaron.

El representante a la Cámara doctor Santiago Rey Pernas hacia Santa Clara.

El Dr. Ramón de León representante por Oriente para Santiago de Cuba.

Y el también congresista Sr. Andrés Veloso en dirección a Camagüey.

¿REUMATISMO?
Todo dolor reumático o muscular lo vence el
LINIMENTO de SLOAN
—Mata-dolores—


## BARCOS QUE SE ESPERAN

**JULIO 14.**
Carrillo de Tela, California de San Francisco, Contessa de New Orleans, Florida de Tampa y Key West.

**JULIO 15.**
Oriente de New York, Siboney de Veracruz.

**JULIO 16.**
Veragua de New York.

## Por la vía aérea

**PASAJEROS QUE SALIERON PARA EL INTERIOR**

El Expreso Aéreo Regular «Guantánamo-Habana» número N. M. 4, al mando del piloto Manolo Quevedo, co-piloto A. Buillas, salió del aeropuerto General Machado, para el interior, a las 7.30 a. m. con los siguientes pasajeros:

Para Cienfuegos: H. S. Hayward; para Morón: Joseph Allan y para Santiago: Francisco Cayo Alto y Filiberto Bernal.

**PASAJEROS LLEGADOS DE MIAMI**

Procedente de Miami, llegó a los muelles del Arsenal, de la Pan American Airways, a las 10:05 a. m. el hidroavión NC-81-V al mando del piloto Rod Sullivan, con los pasajeros siguientes:

John F. Maxwell, William Cavenaugh, Floyd B. Mitman, Floy Mitman Jr., Morris Margulle y Edward Soder.

**PASAJEROS QUE SALIERON PARA MIAMI**

A las 2.57 p. m. salió para Miami, de los muelles del Arsenal, el hidroavión NC-81-V al mando del piloto Rod. Sullivan, con los siguientes pasajeros:

Charles Moon, Paul M. Holmes, William D. Pawley, John Sanderson, Dean Thompson, Jeannette Goen, Dorothy Livermore, Alberto Maury, Samuel Kirzner y G. Grant Mason.

## DEFUNCIONES

**HASTA LAS 4 P. P.**

Hilda Hernández Valdés, blanca, 3 años, Gloria 89, tox-infección intestinal.

Ada Alvarez Torres, mestiza, 19 meses, Salud 136, eclampsia.

Florinda Cuevas de León, mestiza, 3 años, Animas 144, miocarditis.

Hilda Cabrera y Huerta blanca, 3 meses, Perkins 36, infección gastrointestinal.

Angela León y Rigares, blanca, 2 años, L y 13, miocarditis.

Andrea Hernández Quesada, negra, 17 años, Concha y Fábrica, tuberculosis pulmonar.

Agustín Hernández, negro, 92 años, Vista Alegre 274, nefritis.

Consuelo Díaz, mestiza, 27 años, Hospital Calixto García, anexitis supurada.

Blanca Reyes Regalado, blanca, 40 años, Hospital Municipal, salpingitis y metroanexitis.

Juan Rey Castro, blanco, 70 años, Hospital Calixto García, cáncer de la lengua.

Belén La Rosa Alvarez, mestiza, 53 años, Hospital Calixto García, embolia.

Silvia Naranjo Falcón, blanca, 15 meses, C erro 440, enterocolitis.

Julio Cueto López, blanco, 9 meses, Chaple B, gastro enteritis.

María Mercedes Pico Fontao blanca, 9 años, Quinta de Dependientes, difteria.

Ofelia Barbarrosa, blanca 16 meses, Hospital Mercedes, meningitis simple.

Alicia Sánchez García, blanca, 15 meses, Hospital Mercedes, asistolia.

Nemesio Pedroso Estaleyo, negro, 42 años, Hospital Mercedes, colecistitis calculosa.

Mariano Roque Rivero, blanco, 35 años, Hospital Calixto García, traumatismo por aplastamiento.

Dolores Palacios Ramírez, 47 años, Asociación Cubana de Beneficencia, suicidio por el fuego.

Manuel Socrin Martínez, blanco, 69 años, Arroyo Apolo 2 y 4, tuberculosis pulmonar.

Andrea Pérez Pérez, blanca, 60 años, Instituto del Cáncer, cáncer del útero.

María Domínguez Molier, blanca, 65 años, San José 17, miocarditis.

José Cobiellas, blanco, 54 años, Asilo de Ancianos, arterio esclerosis.

Albertina Ramos, negra, 64 años, Asilo de Ancianos, arterio esclerosis.

Julio B. Portela, mestizo dos días y media, Salud 86, meningitis simple.

Felicia Pérez González, blanca, 21 años, Hospital Calixto García, hidropericarditis.

Pablo Pérez Mañas, blanco, 10 días, Hospital Calixto García, ictero de recién nacido.

Leonor Mederos Castillo, blanca, 11 días, Esperanza 48, bronconeumonía.

Martín Rey Pulido, blanco, 2 años, 11 B, Batista, gastro enteritis.

Gervasio Argudín Granados, negro, 20 años, Tenerife 18, bronquitis aguda.

Miguel Oropesa Méndez 7 meses, Santa María, Aldecoa, gastro enteritis.

¡Proteja su niño contra la PIORREA!
*Él le estará agradecido dentro de 10, 20 o 30 años.*

La terrible enfermedad de la boca, la piorrea, es desagradable, insidiosa y a veces *invisible!* Tal vez de aquí a 10 o 20 años su hijo no sea el hombre saludable que Ud. se imagina que sea, pues puede ser una víctima de la piorrea, en 30 años puede que sea un fracasado y arruinado.

Ayude ahora a sus hijos para que en el futuro sean fuertes y robustos. Haga que ellos usen Forhan's para las Encías, por las mañanas y por las noches, pues no solamente mantendrán sus dientes limpios y blancos, sino que también evitarán la terrible piorrea.

Forhan's para las Encías, es tan fino, puro, delicado y suave que no puede dañar el más delicado esmalte del diente de su hijo más pequeño.

Forhan's para las Encías, elaborada según fórmula del Dr. R. J. Forhan, especialista en enfermedades de la boca, contiene el astringente Forhan, descubierto por el Dr. Forhan y usado por casi todos los dentistas del mundo en el tratamiento de la piorrea.

Forhan's PARA LAS ENCIAS


## Un interesante libro de Margarita de la Cotera

Margarita de la Cotera O-Bourke, —batalladora escritora—, acaba de dar a la publicidad un libro intitulado «Aristocracia Cubana».

Margarita de la Cotera

El título del libro ya indica la materia que contiene: una exposición de un grupo de valores sociales de nuestro país. Y todo ello, con el estilo ágil a que Margarita nos tiene acostumbrados.

Muchas felicitaciones está recibiendo la autora de esta obra, que nos anuncia la próxima salida de otro nuevo libro.

## Muy mejorado el Dr. Manuel Castellanos

El doctor Manuel Castellanos Mena, representante conservador por la Habana y quien según conocen nuestros lectores sufriera en noche pasada lesiones de gravedad a consecuencia de un accidente automovilístico, mejora rápidamente de las mismas.

Mucho lo celebramos.

## QUERELLA POR SIMULACION Y ESTAFA DE 55,000 PESOS

En el Juzgado de Instrucción de la Sección Segunda, presentó ayer una querella por simulación y estafa en más de setenta mil pesos, el doctor Gustavo Pino, a nombre de Pascual Iglesias Iglesias, vecino de Ayllón número 87, en Cárdenas, contra M. A. Douglas, vecino del Central Céspedes, en Florida (Camagüey); Fermín Gavilondo Beani, residente en Camagüey; doctor Rafael Egaña, abogado de dicha ciudad; Manuel González Alvarez, médico cirujano, vecino de K. número 15, en el Vedado; Antonio Barrios, secretario de la Cuban Trading Co. y Antonio Pérez Echemendía, de Línea, 89.

En la querella referida, se acusa a dichos señores de simulación de escrituras y estafa por la suma de cincuenta y cinco mil pesos.

El señor Iglesias cedió por mitad todos sus derechos y acciones de la sociedad «A. Pérez y Compañía», por la suma de ciento sesenta y cinco mil pesos, pagándosele en el acto del otorgamiento la cantidad de quince mil pesos, restándosele ciento cincuenta mli pesos, en dos mitades: una en 30 de junio de 1925 y la otra en 30 de junio de 1926, llevándose a cabo la operación con los señores Antonio Pérez Mier y Pedro Rodríguez Pérez.

En diversas ocasiones se le abonaron a Iglesias partidas de dinero ascendente a la suma de noventa y cinco mil pesos; pero el resto hasta cincuenta y cinco mil pesos no lo ha podido cobrar el querellante, debido a que Pérez Mier se enfermó y entonces éste, puesto de acuerdo con los anteriores acusados, simularon las escrituras adjudicándose los bienes y propiedades de Antonio Pérez Mier, quien más tarde falleció, siendo declarado insolvente, perjudicando de esta manera a Iglesias.

E. P. D.
LA SEÑORA
**MARIA TERESA ABREU VDA. DE FERNANDEZ**
HA FALLECIDO

Y dispuesto su entierro para las cuatro p. m. del día de hoy, los que suscriben, sus hijos y demás familiares, ruegan a las personas de su amistad se sirvan encomendar su alma a Dios y acompañar su cadáver desde la casa mortuoria Luis Estevez No. 18, esquina a Felipe Poey, al Cementerio de Colón, por cuyo favor le quedarán agradecidos.

Habana, 14 de julio de 1933.

María, Fernando, Arturo, Leopoldo y María Teresa Fernández Abreu. Cayetano Pino Quiñones. América Bory Arrondo, Carmela, Virginia y Guillermo Díaz Comba.

# Crónica Habanera

(Viene de la Pág. CINCO)

**VEDADO TENNIS CLUB**

La prestigiosa y simpática sociedad Vedado Tennis Club, que bajo la dirección de su presidente el doctor Angel Aixalá, está alcanzando gran auge, estuvo de fiesta el pasado miércoles.

Se celebró la primera reunión del «glee club» esta temporada, con un interesante programa de canciones, recitaciones y números de imitaciones, a cargo de los señores Florit, Cuevas y García.

Se repartieron los premios ganados en el campeonato mixto de dominó, celebrado últimamente en aquella sociedad, correspondiéndole a la señorita Aimée Molino y al señor Andrés García de la Torre.

También se hizo entrega de las medallas del último campeonato inter-socios de volley-ball.

Terminado el simpático acto, al cual asistió una gran concurrencia, se improvisaron varias mesas de bridge en la planta baja, jugándose hasta el anochecer.

El próximo miércoles también estará de fiesta la simpática sociedad del Vedado.

**DE VIAJE**

El doctor Ladislao Gyori y Feiden, conocido especialista, embarcó el miércoles en el «Presidente Wilson», rumbo a los Estados Unidos, acompañado de su esposa Amparito Fernández y de su hija la señorita Carmita Fernández.

Los mencionados viajeros permanecerán varios meses en la vecina república, durante los cuales se hará cargo de la consulta del doctor Gyori el doctor Ramón O. Buigas.

**CAMBIO DE DOMICILIO**

El señor Luis González del Real, su joven esposa Elena García y sus hijos, han trasladado su residencia.

Se hallan instalados ahora en la casa de la calle Paseo número 2, en el Vedado.

**MARIANELA BONET**

Nuestra joven y notable concertista de guitarra, la señorita Marianela Bonet, será objeto próximamente de un magnífico homenaje de despedida con motivo de embarcar para Europa el próximo día veintidós, en el vapor «Sierra Ventana».

La señorita Bonet se dirige a Suiza para recibir un curso de perfeccionamiento con el renombrado guitarrista Andrés Segovia, quien tuvo la oportunidad de oirla durante su reciente viaje a la Habana, en que ofreció dos conciertos para los miembros de la Sociedad Pro Arte Musical.

Patrocinan este homenaje que tendrá efecto en uno de nuestros principales teatros, en fecha que anunciaremos oportunamente, las señoras Amelia Solberg de Hoskinson, Marta Radelat de Fontanills, Nena Armenteros de Figueras, Marquesa de Tiedra, Consuelo Lamar de Mendoza María Dolores Machín de Upman María Ursula Ducassi de Blanco Herrera, Mireille García de Franca, Natalia Aróstegui de Suárez y Margarita Rayneri viuda de García Vélez y la señorita Ofelia Lago.

**EL BAILE BLANCO**

A juzgar por la gran demanda de tickets de entrada para el gran baile que viene organizando la Creche Finlay, promete resultar éste un completo éxito para la benemérita institución que preside la señorita Caridad Coello.

Como hemos anunciado anteriormente, se celebrará en el «roof garden» del Hotel Presidente, en la noche del sábado veintinueve del corriente.

Tres magníficos conjuntos musicales han sido contratados para ejecutar el programa bailable. Además podrán los asistentes admirar un grandioso «show» en el que tomarán parte notables artistas.

**CLUB DE COMUNICACIONES**

El sábado, a las nueve y media de la noche, tendrá efecto, en el local social del Club de Comunicaciones, en el Paseo de Martí, un gran baile.

Fiesta exclusivamente para los socios y sus familiares.

**LA ORQUESTA DE LOS HERMANOS CASTRO**

El miércoles de la semana próxima embarcará en la ciudad de San Juan rumbo a Santiago de Cuba, para seguir hasta la Habana en automóvil, la orquesta de los Hermanos Castro, famoso conjunto musical que ha obtenido grandes éxitos durante su actuación en la bella capital portorriqueña.

Los jóvenes que integran la orquesta recibirán durante el día de su llegada a toda persona que desee saludarlos, en la casa de Salas, en San Rafael 14.

**SOCIEDAD INFANTIL DE BELLAS ARTES**

La conocida institución de los niños, siempre deseosa de poder ofrecer nuevos alicientes a sus numerosos asociados, ha organizado unas competencias de natación, que se llevarán a cabo en la tarde del jueves de la semana próxima, en la piscina del Hotel Nacional.

El profesor Troadio Hernández asumirá la dirección general del evento que ha despertado gran interés entre los niños.

Los jóvenes Oscar Martínez Conill y José Castillo, conocidas figuras del sport náutico, harán varias exhibiciones.

La Sociedad Infantil premiará a los competidores que obtengan mayor acumulación de puntos con cuatro medallas.

**DEL CHATEAU MADRID**

El señor Oscar Grave de Peralta, manager del elegante restauant Chateau Madrid y principal organizador del homenaje a las triunfadoras en los recientes concursos de natación celebrados en la piscina del Hotel Nacional, nos comunica que para la celebración de dicho banquete ha sido fijado el próximo jueves, en que por ser día de moda, se encontrará más animado aquel bello lugar.

Una fiesta original a la que presta su decidido apoyo la sociedad habanera.

El amplio salón del ring de baile aparecerá bajo una magnífica decoración a base de insignias de los clubs que allí estarán representados por sus distinguidas deportistas.

Estas vestirán preciosos pijamas de playa y los jóvenes trajes de marinero.

Apenas anunciada esta fiesta se advierte gran animación, pues son ya numerosas las mesas que han sido reservadas para la comida en la que costará el cubierto un peso cincuenta centavos. Diariamente se podrán hacer estas reservaciones por el teléfono FO-7935 del Chateau Madrid, o también en las secretarías de los clubs representados, a donde se podrán dirigir los jóvenes que deseen ocupar un puesto en la mesa de las homenajeadas y a los que les será rebajado el precio del cubierto a un peso.

**Edel FARRES.**


Café "YATERAS"
YATERAS ESPECIAL (cartucho rojo) a 35 c. Lb.
YATERAS SELECTO (cartucho verde) a 30 c. Lb
SERVICIO RAPIDO A DOMICILIO
Estos Cafés, están cosechados, tostados, molidos y envasados por nosotros.
GARANTIA ABSOLUTA
Tostadero de Café "FLOR DE YATERAS"
Príncipe No. 47 Telf. U-5047


E. P. D.
LA SEÑORA
**Rosenda Leal y Ochoa Vda. de Miyares**
HA FALLECIDO

Y dispuesto su entierro para las cinco de la tarde de hoy, los que suscriben, hijos, hijos políticos y nietos, en su nombre y en el de los demás familiares, ruegan a las personas de su amistad, se sirvan asistir a la indicada hora a la casa, calle 10 número nueve y medio, altos, entre 11 y 13 Vedado, para acompañar al cadáver al Cementerio de Colón, favor que agradecerán.

Habana, 14 de julio de 1933.

Marina y Bernardo Miyares y Leal, Ana María Hidalgo Gato Vda. de Miyares, Dr. Alfredo García Martí, Charles, Pablo, Bernardo y Luis Wolf y Miyares, Mercedes Miyares de Juncadella, Bernardo y Néstor Miyares e Hidalgo Gato, Leonor García de Maspón, Eloína García de Cisneros y Amanda García y Miyares.

SE RUEGA NO ENVIEN CORONAS NI FLORES


Funeraria de Primera Clase
ALFREDO FERNANDEZ
San Miguel 63 Telf. A-4348

"TRIANON"
ES Y SERA..... la PELETERIA PREFERIDA, POR SUS MODELOS ELEGANTES Y ECONOMICOS.
VEA NUESTRA VENTA REGALO.
Gran Variedad de Modelos en Piel Blanca, desde $ 1.25.
Sandalias de niños, desde 50c.
J. ALVAREZ
NEPTUNO Y SAN NICOLAS
Teléfono A-7004.
Medio Corte, beig oscuro y carmelita. Tacón militar.
Nota: Al interior 25 cts. extra
Propaganda. Studio Ribé


## LA ALTA CIRUGIA TRIUNFA EN LAS HIJAS DE GALICIA

Interesante es el informe estadístico presentado por el director del Sanatorio «Concepción Arenal» a la Junta Directiva de la Sociedad «Hijas de Galicia», relacionado con la labor científica realizada en el mes de junio, en el transcurso del cual han sido dadas de alta 275 asociados que habían ingresado en la casa de salud para atender a su curación.

Las intervenciones quirúrgicas de alta cirugía ascendieron a 48, correspondiendo 26 operaciones al doctor Emilio García Tudurí, entre ellas bocios, histerectomías y salpingectomías; 17 fueron practicadas por el doctor Carlos de Valle, destacándose una gastrectomía, dos histerectomías y dos colopexias; y el doctor Claudio Graña intervino en dos apendicectomías, dos reconstrucciones de la articulación del codo y una osteosintisis de la clavícula, habiendo además aplicado seis aparatos de yeso por fractura.

Los auxiliares de cirugía, doctores Diego Suárez Villasuso y Augusto Navarro, practicaron 25 operaciones de cirugía menor.

Trae esa estadística otros interesantes datos, a lo que habremos de referirnos en próxima edición.

**EN LA CASA DE SALUD**

En el Sanatorio de «Hijas de Galicia» practicó ayer tres operaciones el doctor Carlos del Valle, teniendo de ayudante al doctor Augusto Navarro; y el director y laringólogo, doctor Antonio F. Barrera, operó nueve amigdalectomías, una trepanación del seno maxilar, diez adenoidectomías y una extirpación de pólipos.

En la sala de maternidad dieron a luz dos asociadas, naciendo dos varones.

En los gabinetes de la Quinta fueron consultadas 460 asociadas, y los médicos del servicio al exterior efectuaron 50 visitas de urgencia a domicilio.

Salieron dadas de alta: Fidela Alfaro, Ana Santiago, Isabel Ruiz, Isolina García, Ramona González y Elisa Yañez.

Ingresaron: Josefa García, María Fernández, Jovita Pérez, Josefina Rodríguez, Pura García, Angela Alvarez, Ofelia Ledo, Laudelina Valdés y Amparo Castaño.

## EL COMITE FEMENINO DEL CLUB CULTURAL

Ha quedado constituído el nuevo y gracioso Comité Femenino del Club Cultural, el que integran estas damas y estas damitas:

Presidenta: Srta. Lolita Pereira; Vice-Presidenta: Srta. María Luisa Novás; Secretaria: Srta. Emilita Basterrechea; Vice-Secretaria: Señorita Josefina Guerra; Tesorera: Sra. María Luisa Bruzón de Alonso y Vice-Tesorera: Srta. Margot Barranco.

Vocales: Srtas: Concepción Saavedra; Dora Ciria: Mercedes Ciria; Elena Alonso; Onelia Roque; Delia Roque; Juanita Villalba; Carmelina Villalba; Justa Menéndez; Concepción Blanco; Rosa Alfonso; Ostelinda Naves; Mercedes Pazos y María Teresa Bruzón.

Uno de los acuerdos de la nueva directiva ha sido la celebración de Recibos Bailables todos los jueves; pueden pues los amantes del baile, solicitar de las componentes del comité las invitaciones para asistir a los mismos.

Muchos éxitos deseamos a la nueva mesa y al comité en sus bellas gestiones.

## VARIOS AHOGADOS EN «EL MIÑO»

ORENSE, junio.— A las ocho de la tarde ocurrió en el río Miño una tremenda desgracia.

La noticia llegada a la ciudad hizo que se desplazasen a las orillas del Miño numerosas personas.

Dos jóvenes paseaban en una lancha con el barquero José Fiqueiras, del lugar de Ribeiriño.

Los jóvenes invitaron a ir en la lancha a varias muchachas que lavaban ropa en la orilla del río.

Embarcaron las chicas, en número de seis y poco después, cerca de la Peña de Francia y efecto de la corriente, volcó la embarcación, quedando todos sus ocupantes debajo.

Desaparecieron tres mujeres, el barquero Figueras y un hijo suyo, de cinco años, que iba también en la lancha.

Algunas versiones dicen que los desaparecidos son más, pues el número de embarcados rebasaba la cifra antes dicha; pero este extremo no ha podido comprobarse.

Se sabe que el barquero pereció ahogado porque las mujeres se agarraron a él impidiéndole nadar.

Iban también en la lancha José Romunal sordo mudo y mozo de cuerda; Isaac del Río, que se agarró fuertemente a la barca; Antonio González Silva, de Piligrín, camarero de profesión; Isolina Jovelle doméstica y Aurora Ferreiro.

Los desaparecidos dicen se llaman Manuela Cid, natural de Maceda; una llamada María, de Verín; otra Clementitna; el barquero y un niño de ocho años llamado Javier, ignorándose por el momento si hubo más víctimas por no conocer con exactitud el número de pasajeros que conducía la motora.


MAGNESIA SARRÁ
Sabrosa-Espumante-Anti-ácida
Inmediatamente alivia:
Jaquecas, Mareos, Acedías.
ASEGURE UN DIA FELIZ
Tome las mañanas como una cucharada
DROGUERIA SARRÁ
LA MAYOR


## ADMIRABLES LABORES EN SANATORIO LA BENEFICA

En el día de hoy ha sido intensa la labor realizada por los señores facultativos de «La Benífica» como lo demuestra la estadística siguiente:

El Dr. Stincer, secundado eficazmente por los auxiliares de Cirugía, Dres. Ferrer y Dou, practicó cinco intervenciones quirúrgicas, una de cuyas operaciones ha sido de urgencia.

Por el doctor Graña, cirujano, auxiliado por los ayudantes antes mencionados, realizó tres operaciones.

El Dr. Fontanills, oculista practicó dos intervenciones de su especialidad.

El Dr. Barrera, especialista de garganta, nariz y oídos, llevó a cabo tres operaciones, también de su especialidad.

El especialista de enfermedades pulmonares, Dr. Valero, practicó 12 Pneumotoras y 4 fluoroscopías.

En el gabinete de Rayos X, a cargo del radiólogo, Dr. Macía, se realizaron 155 trabajos.

En el laboratorio clínico, a cargo del bacteriólogo Dr. López, se practicaron 65 análisis distintos.

Han sido consultados por los señores médicos de visita, 98 asociados, ypor los médicos internos se han dado 116 consultas.

Salieron de alta, curados, 23 asociados e ingresaron 21.

## VARIOS ACUERDOS DEL «CLUB CABRANENSE»

Celebró su junta de directiva el Club Cabranense en los salones del Centro Asturiano, bajo la presidencia del señor Faustino García, con asistencia del secretario, señor José Monestina y tesorero Benjamín Pérez y gran número de vocales.

Aprobada el acta de la pasada sesión se dió lectura al balance con un saldo a favor de $580.

Se da cuenta de la correspondencia y entre ella de una carta del Centro Asturiano solicitando cooperación para el gran festival que se organiza por la Comisión Pro Sanatorio, acordando cooperar al mayor éxito del mismo.

Se da cuenta de la aprobación por el Gobierno de la Provincia del nuevo Reglamento y se acuerda la impresión y distribución del referido Reglamento enviando a cada asociado un ejemplar acompañado de una circular expositiva de la labor que ha venido desarrollando la Junta Directiva, principalmente en lo que se refiere a la beneficencia, así como el aumento del porcentaje destinado a este capítulo.

Se acuerdan algunas inscripciones de socios y el presidente informa de su labor tendiente a solucionar el acuerdo tomado por la otra Directiva, con relación al «Busto Peón» y la pronta terminación de tan justo propósito.

Informa la comisión de visitar enfermos así como el presidente de haber visitado algunos compoblanos recluidos en la Quinta Covadonga.

**LAS REFORMAS AL REGLAMENTO DE LA LECHE**

Una comisión de la Asociación de cafés sin alcohol, integrada por los señores Francisco Montes de Oca, Pedro Vázquez y Juan Sánchez, visitó ayer al secretario de Sanidad, y luego de saludarle por su exaltación al cargo, solicitó ser oída en la redacción del proyecto de modificación del Reglamento del Abasto de Leche que se tiene en estudio.

Además pidió la Asociación referida más justicia en la imposición de multas las cuales son a capricho de los inspectores, con perjuicio de sus intereses.

El doctor Madan les prometió atender sus indicaciones.

**NO NECESITAN CARNET DE SALUD**

Confirmando nuestras informaciones de hace varios meses donde consignamos no existir ningún artículo de las Ordenanzas Sanitarias por el que se obligase a los conductores de ómnibus, tranvías y coches de alquiler a tener certificado de salud y tarjeta de vacunación antitífica y antivariolosa, el doctor López del Valle, director de Sanidad, en comunicación dirigida ayer al Jefe local de Guamacaro, le dice no poder exigir ese requisito por así disponerlo el decreto presidencial número 1063 de 10 de julio de 1928.

Como recordarán los lectores el DIARIO DE LA MARINA hace varios meses llamó la atención del entonces Jefe local de Sanidad de la Habana, doctor Cartaya, al exigir aquel requisito a los conductores de ómnibus y tranvías, imponiéndose muchas multas que dijimos estaban fuera de ley o disposición vigente.

M.E.C.D. 2016

# CONTINUO AYER EN TONO FIRME EL MERCADO DE AZUCARES CRUDOS DE NUEVA YORK

## Aclaración sobre la forma de efectuar la liberación de azúcares del pool prorrogado

**El Instituto Azucarero de Estabilización, después de la sesión de ayer, hizo manifestaciones sobre dicho asunto, así como las discusiones efectuadas en Londres y EE. UU.**

Bajo la presidencia del doctor Delio Núñez Mesa, se reunió en la mañana de ayer el Instituto Azucarero, para conocer los informes recibidos hasta la fecha de Londres y Washington acerca de las discusiones que en dichas capitales se vienen llevando a cabo en relación con el problema azucarero.

Terminado el acto, el Presidente p.s.r. del Instituto, doctor Delio Núñez Mesa, facilitó a la prensa la siguiente nota:

El Instituto Cubano de Estabilización del Azúcar, en sesión celebrada el día de hoy, conoció de distintos cables y comunicaciones enviados por el doctor Viriato Gutiérrez, miembro de la Comisión designada para concurrir a la Conferencia Económica Mundial, y en los cuales éste da cuenta al Instituto de la actuación de dicha Comisión en lo que respecta al problema del azúcar, con cuya actuación mostraron su satisfacción los miembros de la Junta.

«También se dió cuenta en la reunión de hoy de distintos cables, reportes y comunicaciones recibidos de la Delegación designada para concurrir a las Conferencias Azucareras de Washington, y que preside el general Eugenio Molinet.

«El Instituto, perfectamente documentado de las actuaciones de la Delegación de Cuba ante dichas conferencias, se siente satisfecho de la labor que viene realizando la mencionada Comisión, y considera que el esfuerzo de los comisionados es altamente útil y provechoso a la Industria Azucarera de Cuba.

«Igualmente consideró oportuno el Instituto, en la sesión de hoy, aclarar, para evitar erróneas interpretaciones, que la liberación de los azúcares del «pool» constituido por Decreto de 2 de julio de 1932 y prorrogado por decreto de 26 de septiembre del propio año, deberá hacerse, de acuerdo con lo dispuesto en los artículos primero y segundo del último de dichos decretos, que es suficientemente claro, por contingentes de sextas partes iguales, en los meses comprendidos del 1 de julio a 31 de diciembre del corriente año, por no haber alcanzado el azúcar, antes del repetido día 1 de julio actual, el precio de 1.50c. la libra, costo y flete New York, como se preveía por dicho decreto».

## En favor de la ley de las ocho horas se ha declarado la Cámara de Comerciantes

**En la junta efectuada al efecto se tomó el acuerdo de dirigir una instancia al Presidente de la República para que sancione dicha ley y seguir en sesión permanente**

Bajo la presidencia del señor Benjamín Fernández, la Cámara Nacional de Comerciantes e Industriales celebró junta con la asistencia de numerosos comerciantes, celebrándose el triunfo de la campaña iniciada por dicha corporación en favor de la ley ya aprobada por el Congreso, estableciendo la jornada de ocho horas y el cierre de doce a dos de la tarde.

Se adoptaron los siguientes acuerdos:

Primero: Dirigir una instancia al señor Presidente de la República, rogando que sancione la ley recientemente aprobada por el Congreso de la República, estableciendo la jornada mercantil de ocho horas con cierre de doce a dos para almorzar, ya que la referida ley viene a satisfacer una necesidad sentida tanto para los comerciantes como para sus propios empleados y dependientes.

Segundo: Constituirse en sesión permanente, si ello fuese necesario, para atender y facilitar todos los datos, adhesiones y cuantas noticias fueren menester para probar al Honorable señor Presidente de la República que la sanción de dicha ley responde al verdadero sentir de las clases mercantiles patronales de Cuba, ya que empleados y dependientes, de manera unánime y entusiasta vienen laborando para convertir en realidad esa aspiración justamente sentida ha tiempo.

### LA BOLSA DE LA HABANA HA ACTUADO AYER EN UN TONO ALGO MAS SOSTENIDO

Quieto, aunque sostenido, estuvo, en general, ayer el mercado local de valores.

Irregular el mercado de bonos. Sostenidas se mantuvieron las obligaciones oro del Tesoro, y más débiles los bonos de Obras Públicas 1945.

Sostenidas las acciones preferidas de los Ferrocarriles Consolidados y la Cuba Railroad. Ligeramente más débiles las acciones de los Ferrocarriles Unidos.

Firmes los valores de la Havana Electric Utilities y Havana Electric Ry. Se vendieron en la cotización oficial 100 acciones preferidas de la Havana Electric Utilities a 40¼.

En la cotización a término estuvieron más firmes las obligaciones oro del Tesoro y más débiles los bonos de Obras Públicas 1945. Sostenidos los valores de los Servicios Públicos. Se vendieron 10 acciones de la Havana Electric Utilities a 42.

### CONTINUO FIRME AYER LA PLATA NACIONAL

El mercado de la plata acuñada nacional siguió firme ayer, cerrando a los tipos de 2 y 1-15-16 por ciento de descuento, compradores y vendedores, respectivamente.

## Una asamblea de entidades económicas para el estudio de los problemas tributarios

**Los delegados designados con ese objeto por las diversas corporaciones tendrán hoy una reunión para dar a conocer el resultado de sus gestiones con la Comandancia Militar**

La Comisión de secretarios de Corporaciones Económicas, que tiene a su cargo la organización de la Asamblea de corporaciones económicas, se reunió ayer jueves, concurriendo los señores Francisco González del Valle, de la Cámara de Comercio de la República de Cuba; Alfredo O. Ceberio, de la Asociación Nacional de Industriales de Cuba; Tomás Gutiérrez Alea, de la Asociación Nacional de Detallistas de Tejidos, Sedería y Joyería; Angel Colomar, de la Asociación de Comerciantes radicados en la calle Galiano; Héctor Herrera, de la Unión de Comerciantes e Industriales de la calle Neptuno y Roberto de Guardiola, de la Asociación de Comerciantes de la Habana.

Se acordó gestionar la obtención del salón de actos del Centro Asturiano, para celebrar la asamblea mencionada y proponer, a la reunión de delegados, como fecha de celebración de la misma, el domingo próximo, 16 del mes corriente.

La asamblea de delegados ha sido convocada para hoy viernes, a las diez de la mañana, para conocer el resultado de la entrevista que deben celebrar con el brigadier Federico Rasco los comisionados que están gestionando del comandante militar de la provincia la autorización necesaria para celebrar la magna asamblea y ultimar los detalles referentes a la organización del acto referido.

Se insistió en la declaración de que dicha asamblea servirá exclusivamente para tratar problemas económicos, en relación con la creación y modificación de impuestos, evidenciando el profundo malestar que ocasiona la multiplicidad de tributos, que daña por igual al Fisco y al contribuyente y que imposibilita todo cálculo para la realización de las transacciones.

Existe el propósito de invitar a los comerciantes e industriales para que el lunes próximo cierren sus establecimientos por la tarde, a fin de concurrir a la Cámara de Representantes y presenciar la discusión de los proyectos de ley por los cuales se crean y modifican varios impuestos.

Las corporaciones económicas del interior de la República, así como las de la Habana que todavía no han designado sus delegados o representantes, deben enviar sus adhesiones a la Asociación de Comerciantes de la Habana, para que esta entidad las traslade a la comisión que en nombre de varias entidades representativas de intereses comerciales e industriales, viene manteniendo una acción conjunta.

## MERCADO DE TABACO

Seiscientas pacas de botes procedentes de las Villas, vendieron y entregaron ayer Urtiaga, Toledo y Co., al exportador Hermann Diehl.

Manuel A. Suárez y Compañía compraron y registraron en los almacenes de Sobrinos de Antero González doscientos siete tercios más de manchados de escogidas espirituanas.

Noventa pacas de picadura vendieron y entregaron Kaffenburg and Sons a Menendez y Cía.

Otros menores lotes de Partido, Remedios y Vuelta Abajo, pasaron a manos de los chinchaleros durante el día.

En los próximos, como dijimos en información anterior, han de venderse algunas cantidades de tripas limpias. Posiblemente se registre esta misma semana algún lote de esas tripas. Pero lo más probable es que los registros sean en o desde la próxima semana.

Algunos elementos han anunciado un alza notable de los precios de las clases limpias de las Villas. No hay factores visibles—al menos para nosotros—todavía que hagan pensar en esa alza notable. Habrá, sí, demanda de esas clases y se venderán cientos de tercios; pero a los precios que han regido hasta ahora. Cuando desaparezcan de los almacenes las existencias disponibles y la reacción favorable iniciada en los Estados Unidos repercuta marcadamente en la producción de las vitolas que llevan rama de las Villas, de las tripas que nos ocupan, entonces sería posible una mejoría en los precios. Mientras, no; salvo de que la Argentina nos comprase en seguida, o en el presente año, veinte mil o más tercios de quintas y segundas, lo que no parece factible porque amén de las dificultades del cambio y para los pagos en dólares, por demás conocidas, la crisis económica se experimenta en aquella república como en todas partes, y esta realidad no es anuncio de favorables negocios para nuestros exportadores de tabaco en rama.

Los vegueros de Vuelta Abajo, o los de vegas de primer orden principalmente, tienen una perspectiva más favorable en el presente momento. Si continúa aumentando la producción de las vitolas que llevan materia prima de dicha procedencia esa perspectiva podría trocarse en una realidad provechosa; pero siempre que cosechas grandes no sigan a la que empieza a llegar al mercado. Un exceso de producción traería consigo una situación igual a la que han experimentado últimamente los cosecheros pinareños. Y si los tabacos de segundo o tercer orden se produjeran de nuevo en cantidad mayor que las posibles necesidades, irían de nuevo a parar a donde ahora van: a las cuchillas de las cigarrerías.

Mientras no cambie, en sentido favorable, la situación económica del mundo y las naciones lleguen a un acuerdo que garantice la normalidad de los negocios, resultaría aventurado producir más tabaco que el que las posibles necesidades aconsejen.

**LA RAMA QUE ENTRO**

Durante el día de ayer entraron por los patios de los Ferrocarriles las partidas de tercios siguientes:

De San Luis de Pinar del Río, para Arthur A. Schwarz, 101.

De Placetas, para Constantino González y Co., 160.

De Mendoza, para Domingo Méndez y Cía., 15.

De Cumanayagua, para Alfonso Fernández, 24.

De Guane, para Domingo Méndez y Cía., 21.

De Cumanayagua, para Constantino González y Cía., 19.

De Placetas, para los mismos señores, otra casilla con 183.

**PRODUCCION DE TORCIDO**

La estadística oficial de la producción en las fábricas de Tampa, durante el pasado mes de junio, nos ofrece un total de 26.406.016 tabacos.

Durante mayo de este mismo año, la producción fué de 24.617.402 tabacos, en las mismas fábricas.

Hay, pues un aumento de 1.788.614 tabacos sobre mayo.

La mejoría tocó a todas las clases, y esto es ya más alentador para nuestros cosecheros de Vuelta Abajo principalmente, y para los especuladores con rama de dicha procedencia.

## Puede convertirse, de modo involuntario el comercio en un defraudador de Hacienda

**Tal es la opinión sustentada por la Cámara Nacional de Comerciantes e Industriales, entendiendo la Corporación citada que la redacción de proyectos debe ser modificada**

En relación con los distintos proyectos de ley tributarios pendientes de discusión y aprobación en la Cámara de Representantes, según nos declaran elementos representativos de la Junta de Gobierno de la Cámara Nacional de Comerciantes e Industriales, dichos proyectos sufrirán modificaciones fundamentales. Sabemos que para tratar de esas modificaciones recibirá en breve el Presidente de la República a una comisión de la Corporación.

Acerca de los impuestos, se nos hicieron por la referida Comisión las siguientes interesantes declaraciones:

Aceptando la Cámara Nacional de Comerciantes e Industriales la realidad incontrovertible, que el Estado necesita para atender sus necesidades y poder cumplir los servicios públicos que constitucionalmente le están encomendados, de ingresos, y aceptando también el principio de Hacienda Pública, de que el contribuyente industrial y comercial, es sólo un recaudador de esos ingresos, y que en último término lo paga el pueblo consumidor, se ha convencido en las distintas entrevistas celebradas, de que las gestiones cerca de nuestros poderes públicos, deben ser encaminadas en el sentido de modificar los proyectos de ley, evitando en la nueva redacción o enmiendas que se les haga, que pueda seguir procreándose la competencia desleal que permite por defectos de una legislación, el que existan contribuyentes que no pagan impuestos, en perjuicio manifiesto de los industriales, almacenistas y detallistas serios, que desean cumplir honradamente con las cargas contributivas que les corresponde, como intermediarios, pero que no pueden sostener, si ese estado de cosas no termina, una competencia a base del precio de los artículos, contra el contribuyente defraudador que lleva ese tanto por ciento de ventaja desleal al ofrecer sus mercancías al público consumidor.

**IMPUESTOS INDIRECTOS Y EQUIDAD EN SUS PRECEPTOS**

Todo impuesto de consumo es un impuesto indirecto. Entre ellos los hacendistas incluyen: Los derechos aduanales, los vulgarmente denominados de consumo, que gravitan corrientemente sobre las materias alimenticias y artículos de beber y arder, y del que se eximen, aun en las mayores crisis, los artículos alimenticios calificados de primera necesidad, como lo es por ejemplo, el arroz, cuyo consumo, según estadísticas oficiales, representa casi el 30 por ciento de la alimentación de este país y los conocidos por venta bruta de mercaderías. Al establecer el proyecto, cuya modificación se solicita, un impuesto sobre las existencias, bien en poder de los almacenistas o detallistas se convierte en el adelanto de un préstamo por el contribuyente al fisco y pierde la norma legislativa el carácter de justicia y equidad que debe presidir toda legislación de esta clase, al poner en duro aprieto al contribuyente, que posiblemente no pueda transformar en dinero efectivo, en forma de contribución, las mercaderías que tenga en su almacén, con los naturales quebrantos que ello supone.

## BOLSA DE NEW YORK

**COTIZACIONES DEL CIERRE DEL DIA 13 DE JULIO, 1933**

**(RECIBIDAS POR EL HILO DIRECTO DE MENDOZA Y COMPAÑIA)**

| | | | | | |
|---|---|---|---|---|---|
| A | | Cruc Steel | 33½ | N | |
| Am. Radiator | 17¾ | Cons. R. Cuba | 8¾ | Nash | 25⅝ |
| A. Express | 13¼ | D | | Nat Dist | 114 |
| Air Red. | 100¼ | Dely. Hudson | 83⅞ | Nat Bisc | 58⅝ |
| Alaska Jun | 22⅝ | Del. Lack | 42⅞ | Nat Cash | 21¾ |
| Alleghany | 7⅞ | Drug Inc | 54¾ | Nat Dairy | 24 |
| A. Chem. | 127 | Dupont | 80⅜ | Nat P. Lig | 19½ |
| A. Chal | 24⅞ | E | | Nat Surety | 6⅛ |
| Amer. Can | 94½ | E. Kodak | 85¼ | N. Y. Central | 56 |
| Am. Car. Fou | 33 | El. Auto Lit | 26½ | Nevada Con | — |
| Am. F. Pow | 18 | El. Pow Lig | 14¼ | North Am | 35⅛ |
| Amer. Ice | 15⅝ | Elec Bond | 39 | Norfolk | 170 |
| Amer. Int | 14 | Erie R. R. | 21 | Nort Pacif | 32¼ |
| Amer. Loc | 34¾ | F | | O | |
| Am. P. Light | 19¼ | Fox Film | 4¼ | Ohio Oil | 16½ |
| Amer. Smel. | 39 | F. Texas | 40¼ | Otis Elev | 23 |
| Amer. Sug | 70½ | G | | P | |
| A. Sug. prefs. | — | Gen. A. Tank | 41½ | Packard Mot | 6⅛ |
| A. Tel and Tel. | 132¼ | Gen. Asphalt | 21⅛ | Pennsylvania | 39¼ |
| A. Tob. A. | 88 | Gen. Elec | 28¾ | J. C. Penney | 46⅞ |
| A. Tob. B. | 92 | Gen. Foods | 37⅝ | Pulman Co | 55⅞ |
| Am. Water. | 41¼ | Gen. Motors | 33¼ | Pub Serv | 54 |
| Am. Woolen. | 15½ | Gen. Sig. Ry. | 46 | Proc Gamble | 44⅝ |
| Anaconda | 20½ | Gillette Saf | 17 | Pure Oil | 10⅛ |
| Atchison | 76¾ | Gimbel Bros. | 6⅝ | Puerto Rico | 40 |
| At. Coast | 55½ | Gold Dust | 26 | R | |
| At. Ref | 30¾ | Goodrich | 13⅞ | Radio Corp | 11 |
| Ass. D. Goods | 16¼ | Goodyear | 42⅞ | R. I. Steel | 25⅛ |
| Auburn Auto. | 77⅝ | G. Paige | 5 | Reynolds | 50 |
| Aviat Corp | 15¼ | G. North | 31½ | Royal Dutch | 34¼ |
| Amer. Bank | 27⅛ | H | | S | |
| B | | Hershey com | 58 | Safeway | 57 |
| Baldwin | 15¾ | Homestake | 235½ | Sears Roeb | 44 |
| Balt Ohio | 35⅞ | Houston Oil | 36 | Simmons Co | 23 |
| Bendix | 19⅞ | Hudson Mot. | 15½ | Soc. Vacuum | 14¼ |
| Best Co. | 30½ | I | | St Paul prefs | 12¼ |
| Beth Steel | 46½ | Illi. Cent | 41 | So. Pacific | 36 |
| Borden Co. | 36½ | Int. R. T. | 8⅞ | South Ry | 31 |
| Briggs | 12⅞ | I. B. Mach | 140 | S. Brands | 29⅞ |
| Brook Manh | 39¾ | Int. Cement | 37⅞ | S. Gas | 20⅜ |
| Byers A. M. | 34⅜ | Int. Nickel | 20¼ | Stan N. J. | 40 |
| C | | Int. Tel | 20 | Stan Oil C. | 39½ |
| Can Pacif | 20¼ | J | | Stewart | 3⅝ |
| Cann Mills | 33¾ | Johns Mansv | 56 | Studebaker | 7⅞ |
| Case T. Mach | 96¾ | K | | Sun Oil | 47½ |
| Cerro de Pasco | 34 | Kroger Groc | 35⅛ | T | |
| Ches. Ohio | 46½ | Kresge S. S. | 15½ | Texas Co. | 27⅜ |
| Chi. R. Isl | 8⅞ | Kelvinator | 12 | Texas Gulf | 34⅛ |
| Chrysler | 37¼ | Kennecot | 24 | Timken Roll | 34 |
| Coca Cola | 103¾ | L | | U | |
| Col. Carbon | 67½ | Lambert Co. | 38 | Union Carb. | 44¾ |
| Comm South | 5¼ | Ligg Myers | 94 | U. Pacific | 128½ |
| Congoleum | 21 | Loews Inc | 26½ | Union Oil | 22¾ |
| Cons. Cigar | 15 | Loose Wiles | 41⅛ | United Corp | 13¾ |
| ons. Gas | 62½ | Lorillard | 24¾ | U. Corp prefs. | 38 |
| Cons. Oil | 14¾ | Louisv Nashv | 65½ | United Fruit | 63¼ |
| Cont Can. | 63¼ | Ludlum | 19¼ | U. S. Rubber | 17¾ |
| Cont. Oil | 18⅝ | Lehman | 78½ | U. S. Steel | 65¼ |
| Corn Prod | 82¾ | Liquid Carb | 43 | U. Aircraft | 41½ |
| Coty Inc | 6¾ | M | | W | |
| Cuba Co. | 3 | Macy H. R. | 61⅛ | Warner Bros | 7¾ |
| Cuban Am. Sug. | 9½ | May Dept | 31 | West Union | 71⅞ |
| C. A. Sug prefs | — | McKeesport | 92 | West Elec | 56 |
| Comm Solv | 40½ | Montgomery | 27½ | White | 26½ |
| Chesapeake | 48 | Miss Pacific | 9 | Woolworth | 48⅝ |
| Col. Fuel | 15¾ | Murray Corp | 10¾ | Wrigley | 51 |

## BOLSA DE LA HABANA

**COTIZACION OFICIAL**
**Bonos y Obligaciones**

| | Comp. | Vend. |
|---|---|---|
| República de Cuba: | | |
| Speyer 1904 | 94 | — |
| 1905 Deuda Int. | 56⅛ | 64½ |
| 1909 4½ | 81 | 86 |
| 1914 Morgan | 85 | 98 |
| 1923, 5½, Morgan | 85½ | 90 |
| 1935, 5½ por 100 O. Públicas | 68 | 70 |
| 1935 (5½) Obligaciones oro | 55 | 57 |
| 1940 5½ Azúcar | 82 | 92 |
| Morgan (Seriados) 5½ por 100: 1927. | | |
| G—Vence 1 julio 1934 | 88 | — |
| F—Vence 1 julio 1935 | 80 | — |
| I—Vence 1 julio 1936 | 78 | — |
| J—Vence 1 julio 1937 | 74½ | — |
| Aymto. de la Habana; 1a. hip | 97 | — |
| Aymto. de la Habana; 2a. hip | 97 | — |
| Centro Asturiano | 40 | — |
| Oriente Cubano | — | — |
| Territorial Serie B | 25 | — |
| Cervecera | 22 | 40 |
| Cervecera (Obligaciones no hip) | 10 | 20 |
| Gas | 94 | — |
| H. Electric (Cons) | 40 | 48 |
| H. Electric (Obligaciones no hip) | 13 | 20 |
| Jarcia Matanzas | 75 | |
| Nueva Fábrica de Hiel | 83 | — |
| Papelera Serie A | 90 | — |
| Papelera Serie B | 65 | — |
| Teléfonos | 70 | — |
| Unidos | 10 | — |
| Bonos M. Unico | — | — |

**ACCIONES**

| ACCIONES | Comp. | Vend. |
|---|---|---|
| Banco Territorial | — | 10 |
| Territorial )benefs) | — | — |
| Cervecera | 16 | — |
| F. C. Consolidados de Cuba (prefs.) | 8 | 8¾ |
| Cuba R. R. | 10 | — |
| Fibras y Jarcia | 12 | — |
| H. E. Utilities Comp. prefs. 6 por 100 | 40¼ | 45 |
| H. E. Utilities Comp. pref. 5 por 100 | 19 | 2 5 |
| H. Electric Railway Co. preferidas | 7 | 10 |
| H. Electric Railway Co. comunes | 1½ | 3 |
| Jarcia, Pref. | 30 | 40 |
| Jarcia prefs ex dividendo en acciones | 30 | 40 |
| Jarcia, comunes | 4¾ | 6¾ |
| Licorera de Cuba | 4 | 8 |
| Seguros La Mercantil | — | — |
| Metropolitan Auto | 100 | — |
| Naviera, prefs. | 15 | — |
| Naviera, com. | 2 | — |
| Nueva Fábrica de Hielo | 80⅜ | — |
| Nueva Fábrica de Hielo beneficiarias | 15 | — |
| Perfumería, pref. | 10 | — |
| Pesca, prefs | 20 | — |
| Pesca, com | 4 | — |
| Teléfono, prefs. | 39 | — |
| Teléfono, com. | — | — |
| Unidos | 5 | — |
| Union Oil | 4½ | 6 |

**COTIZACION A TERMINO**
**Bonos y Obligaciones**

| | Comp. | Vend. |
|---|---|---|
| República de Cuba: | | |
| Speyer 5 por 100 | 96 | 100 |
| Deuda Interior | 57 | 60 |
| Speyer 4½ por 100 | 80 | 90 |
| Morgan 5 por 100 | 86 | 90 |
| Morgan 5½ por 100 | 85 | 91 |
| O. P. 1945 | 67½ | 68⅞ |
| Obligaciones oro | 55⅛ | 56⅛ |
| Azúcar | 82 | 92 |
| Julio 1934 (G) Morgan | 92 | — |
| Julio 1935 (H) Morgan | 80 | — |
| Julio 1936 (I) Morgan | 73⅛ | — |
| Julio 1937 (J) Morgan | 72⅛ | — |
| Ayuntamiento, 1a | 99 | — |
| Ayuntamiento, 2a | 99 | — |
| Centro Asturiano | 40 | — |
| Cervecera Int | 23 | — |
| Cervecera Int. (Obligaciones no hip.) | 10 | — |
| Gas y Electricidad | 94 | — |
| H. Electric Railway Co. | 40 | 48 |
| H. Electric Railway Co. (Obligaciones no hipotecadas) | 13¼ | 20 |
| Jarcia Matanzas | 75 | — |
| Nueva Fábrica de Hielo | 83 | — |
| Papelera Cub. Serie A. | 92 | — |
| Papelera Cub. Serie B. | 65 | — |
| Cuban Telephone | 71 | — |
| Unidos | 10½ | — |

| ACCIONES | Comp. | Vend. |
|---|---|---|
| Cervecera Int | 15 | — |
| F. C. Consolidados de Cuba (prefs | 8 | 8¾ |
| C. Railroad (prefs) | 10 | — |
| H. Utilities (prefs) | 41 | 42 |
| H. Utilities (pretes) | 19 | — |
| H. E. Railway Co. Preferidas) | 7 | — |
| Jarcia prefs. | 30 | 40 |
| Jarcia prefs ex dividendo en acciones) | 30 | 40 |
| Jarcia, comunes | 4¾ | — |
| Licorera de Cuba | 4 | — |
| Naviera prefs | 15 | — |
| Naviera com | 2 | — |
| Nueva Fábrica de Hielo | 80 | — |
| Nueva Fábrica de Hielo benefs | 17 | — |
| Teléfono, prefs. | 40 | — |
| Unidos | 5 | — |
| Union Oil | 3 | 7 |

### BONOS DE CUBA

En Nueva York cerraron los bonos de Cuba a los tipos que se consignan a continuación, cuyos precios se entienden más los intereses devengados hasta la fecha:

**REPUBLICA DE CUBA**

| | Comp. | Vend |
|---|---|---|
| R de Cuba. Speyer 5 por 100, 1904 | 90 | 97 |
| R de Cuba Morgan 5 por 100 1914 | 86½ | 92 |
| R de Cuba Morgan 4½ por 100 | 80⅞ | |
| Obras Públicas 5½ por 100, 1945 | 65½ | 37¾ |
| R. de Cuba Morgan 5½ por 100 | 82½ | 83¾ |

**BONOS AZUCAREROS**

| | Comp. | Vend |
|---|---|---|
| Cuban Sugar | — | — |
| Eastern A. Sugar | 20 | 24 |
| Manatí Sugar | 18 | 24½ |

**BONOS FERROCARRILEROS**

| | Comp. | Vend |
|---|---|---|
| Cuban Ry 5 por 100 | 37 | 38 |
| Cuba Ry 5 por 100 | 37⅝ | 38⅜ |

**INTER. TELPH.—H E ELECTRIC**

| | Comp. | Vend |
|---|---|---|
| Int. 4½ por 100 | 62⅜ | 64 |
| H. E. Ry 5 por 100 | 37¾ | 40 |
| H. E. Ry. 5½ por 100 | 12½ | 13 |

### SERA ESTABILIZADO EL PRECIO DE LA PLATA

LONDRES, julio 13.

El Comité de la Plata de la Conferencia Económica Mundial ha efectuado buenos progresos en la tarea de estabilizar el precio de la plata durante la década próxima.

## Cotizaciones

NEW YORK, julio 14. (AP.)—(Por nuestro hilo directo). La Redacción del DIARIO DE LA MARINA en New York, toma, trasmitiéndolos a la Habana, a las 12:30 a. m., los siguientes totales de las operaciones realizadas por la Bolsa de New York, en su sesión de 13 de julio de 1933:

**ACCIONES**
**7.400,000**

**BONOS**
**$20.900,000**

**COTIZACION DE LA PESETA**

La peseta española se cotizó al cierre del mercado a razón de

**8.33.48**

por dólar.

**COTIZACION DE LOS FRANCOS**

El franco francés se cotizó ayer al cierre del mercado a por dólar.

**18**

**COTIZACION DE LA LIBRA ESTERLINA**

La libra esterlina se cotizó ayer en el mercado local a razón de

**4.77**

**HABANA CLEARING HOUSE**

Las compensaciones de cheks entre los Bancos asociados al Habana Clearing House ascendieron en la liquidación de ayer a la suma total de

**$936.838.78**

## MERCADO GANADERO

Once carros procedentes de Omaja, y dos del Chucho Vicentico, entraron ayer con ganado vacuno para los dos mataderos de esta capital.

**LOS PRECIOS EN PIE**

Precios pagados por compradores en los mercados de origen:

**El vacuno**

En Oriente, a dos y un octavo centavos con el cinco por ciento de descuento.

En Camagüey, a dos y un octavo centavos con el cinco por ciento de descuento en la finca, y sin descuento en la ciudad.

En Las Villas, a dos y un octavo centavos con el diez por ciento de descuento.

En Pinar del Río, a dos y un octavo centavos; pero pesado y entregado en los mataderos de esta capital.

**De cerda**

De seis a siete y cuarto centavos.

**El lanar**

De dos a dos y medio centavos.

**MATADERO DE LUYANO**

En el Matadero de Luyanó se sacrificaron las siguientes reses:

| | |
|---|---|
| De vacuno | 61 |
| De cerda | 34 |
| De lanar | 14 |

Los precios que rigieron en el Matadero de Luyanó fueron:

| | Cts. kilo |
|---|---|
| Vacuno, de | 11 a 13 |
| Cerda, de | 21 a 32 |
| Lanar, de | 20 a 30 |

**MATADERO INDUSTRIAL**

En el Matadero Industrial se sacrificaron las siguientes reses:

| | |
|---|---|
| De vacuno | 132 |
| De cerda | 59 |
| De lanar | 20 |

Rigieron los siguientes precios en el Matadero Industrial:

| | Cts. kilo |
|---|---|
| Vacuno, de | 11 a 13 |
| Cerda, de | 21 a 32 |
| Lanar, de | 20 a 30 |

### MERCADO DE CAMBIOS

Julio 13.

La libra esterlina, la peseta y el franco estuvieron de alza.

Quieto el cambio sobre New York. No hubo operaciones.

| | |
|---|---|
| New York, vista | 3/64 P. |
| New York, cable | 1/16 P. |
| Londres, cable | 4.78 |
| Londres, vista | 4.77 |
| España, cable | 12.01 |
| España, vista | 12.00 |
| París, cable | 5.62 |
| París, vista | 5.61 |
| Lira, cable | 7.61 |
| Lira, vista | 7.60 |
| Suiza, cable | 27.82 |
| Suiza, vista | 27.81 |
| Bélgica, cable | 20.00 |
| Bélgica, vista | 19.98 |
| Alemania, cable | 34.35 |
| Alemania, vista | 34.34 |
| Hong Kong, cable | 33.30 |
| Hong Kong, vista | 33.25 |
| Canadá, cable | 4½%D. |
| Canadá, vista | 4¾%D. |
| Amsterdam, cable | 57.95 |
| Amsterdam, vista | 57.94 |

**MERCADO DE ALGODON**

| | Julio 13 |
|---|---|
| Enero | 11.79 |
| Marzo | 11.96 |
| Mayo | 12 10 |
| Julio | 11 33 |
| Octubre | 11.54 |
| Diciembre | 11 73 |

**MERCADO DE METALES**

| | Julio 13. |
|---|---|
| Cobre | 9 |
| Nickel | 35 |
| Plomo | 4.35 |
| Manganeso | 17 |
| Plata | 38¼ |
| Zinc | 52¼ |

**ACCIONES DE BANCOS**

| | | |
|---|---|---|
| National City | 37½ | 38½ |
| Chase National | 33½ | 36¼ |
| Guaranty Trust Co. | 310 | 320 |
| Bankers Trust | 65¼ | 66¼ |
| Irving Trust Co. | 22¼ | 23 |
| First Nat. Bank | 1500 | 1530 |
| Royal Bank | 168 | 175 |

## Se efectuaron varias ventas de azúcares disponibles a la base de 1.65 costo y flete en N. York

**Los futuros abrieron con tono fuerte, pero declinaron algo al cierre, debido a las numerosas liquidaciones. Han aparecido ofertas de azúcares de derechos plenos en el Mercado de N. Y.**

Con el mercado de Nueva York prácticamente 50 puntos por arriba de la paridad mundial, las ofertas de crudos de derechos plenos están comenzando a hacer su aparición en el mercado Americano. Azúcares de Santo Domingo, para embarque en agosto, ofrecidos a la base de 3.70 derechos pagados, equivalentes a 1.70 C y F para los crudos de Cuba. Tiénese entendido que el Perú está indicando interés en el mercado Americano. Hasta el momento de apertura del mercado no había ofertas de azúcares de Cuba y Puerto Rico, con excepción de las Filipinas, ofrecidos para embarque en julio-agosto, a la base de 3.70, con probables compradores a la base de 3.65.

Más tarde reportóse que el día 12 se efectuaron ventas de azúcares de Santo Domingo, para embarque tarde en agosto, al precio de 1.16 y medio C y F, equivalente a 3.66 y medio base derechos pagados. A la vez se anunció los crudos de esta procedencia, para embarque en agosto, entonces obtenibles a la base de 3.68 base derechos pagados y un lote de Filipinas, para llegar tarde agosto temprano en septiembre embarque en septiembre octubre ofrecidos a la base de 3.68.

Al mediodía se anunciaron las siguientes ventas: 1,000 toneladas las Filipinas, para embarque en julio-agosto, a la base de 3.67 a refinería de Arbuckle Bros, y un cargamento de Cuba, para embarque en agosto, al precio de 1.65 C y F a la refinería American, prevaleciendo el sentimiento de haber entonces más azúcares de las Filipinas, para embarque en julio-agosto, obtenibles a la base de 3.65.

Momentos después se reportó otra venta adicional a la refinería de Arbuckle Bros. de 1,000 toneladas de Filipinas, para embarque en agosto-septiembre, a la base de 3.67. Esta operación fué efectuada al mismo tiempo que la venta para embarque en julio-agosto. Indicábase a la vez haber más azúcares de Cuba para embarque en Agosto, obtenibles al precio de 1.65 C y F, con oferta de compra en firme.

Posteriormente reportóse haberse efectuado ventas a refinadores en volumen limitado a la base de 1.65 C y F, sin más detalles hasta esos momentos y más vendedores a esa base.

Después del cierre de la Bolsa se anunció que el total de ventas a refinadores a la base de 1.65 C y F ascendían a alrededor de 20,000 toneladas de Cuba y Puerto Rico, para embarque en agosto y de las Filipinas, para embarque en julio agosto, quedando ofrecidos a este precio 3 o 4 cargamentos de Cuba para embarque en agosto.

**COTIZACION «SPOT»**

La cotización «spot» de Willett and Gray del día 12 fué 3.65.

**EXISTENCIAS**

Las existencias de azúcares crudos en almacenes afianzados New York ascendían ayer a 697.726 sacos, contra 706.255 sacos el día

**MERCADO DE REFINADO**

Tarde al cierre del día 12 la Colonial anunció avanzando su precio a la base de 4.70, al cierre del mercado hoy. La American emitió igual anuncio, todo sujeto a confirmación.

A la apertura se anunció todos los refinadores, con excepción de Arbuckle Bros., Revere y Henderson han anunciado su avance a la base de 4.70 al cierre del mercado. El refinado de Puerto Rico, marca «Snow White» a la base de 4.65, al cierre del mercado. Las extracciones muy buenas.

Más tarde Revere y Arbuckle Bros., anunciaron también su avance a la base de 4.70 al cierre del mercado.

Al cierre del mercado reportóse que se tiene entendido que 2,000 toneladas de refinado de procedencia inglesa, para pronto embarque, han sido vendidas al precio de 1.60 en Nueva York.

**PUERTOS DEL ATLANTICO**

Según Willett and Gray, el movimiento de azúcares en los puertos del Atlántico, durante la semana terminada en julio 8, comparado con el de igual período de 1932, fué el siguiente:

Semana terminada en julio 8:

| | Tons. |
|---|---|
| Arribos | 83, |
| Derretidos | 39, |
| Stocks en manos de importadores | 163, |
| Stocks en manos de Refinadores | 187, |

Igual semana año 1932:

| | Tons. |
|---|---|
| Arribos | 56, |
| Derretidos | 49, |
| Stocks en manos de Importadores | 142, |
| Stocks en manos de Refinadores | 170, |

**BOLSA DE FUTUROS**

Los Futuros abrieron con un tono fuerte. Las ventas en el sentido de toma de utilidades. Las compras por parte de aquéllos que habían vendido en sentido protectivo contra sus recientes ventas de crudos.

Las ventas de futuros fueron las siguientes:

Cierre anterior:

| | |
|---|---|
| Septiembre | 1.60 |
| Diciembre | 1.67 |
| Enero | 1.68 |
| Marzo | 1.73 |
| Mayo | 1.77 |
| Julio | 1.82 |

Cierre:

| | |
|---|---|
| Julio | 1.57 |
| Septiembre | 1.59 |
| Diciembre | 1.66 |
| Enero | 1.67 |
| Marzo | 1.71 |
| Mayo | 1.76 |
| Julio | 1.81 |

**MERCADO DE LONDRES**

El mercado de la Terminal quieto pero sostenido; las ofertas ligeras. Reportóse haberse efectuado pequeñas ventas de crudos a la base 1.07.1-2 fob, con más vendedores al mismo equivalente.

Las cotizaciones de la Terminal fueron las siguientes:

Cierre anterior:

| | |
|---|---|
| Julio | 5.5. |
| Agosto | 5.6. |
| Septiembre | 5.7. |
| Octubre | 5.8. |
| Diciembre | 5.10 |
| Marzo | 6.1. |
| Mayo | 6.3. |

Cierre:

| | |
|---|---|
| Julio | 5.6 |
| Agosto | 5.7 |
| Septiembre | 5.8 |
| Octubre | 5.9 |
| Diciembre | 5.11 |
| Marzo | 6.1. |
| Mayo | 6.3. |

(Lamborn y Cía.)

## El impuesto de 3 pesos a los turistas

**Los Tribunales resolverán en breve respecto a la recta interpretación de ese asunto**

Recordarán los lectores que hace algún tiempo la Cámara de Comercio Cubana se dirigió a la secretaría de Hacienda, solicitando que no se cobre el impuesto de tres pesos a los pasajes de primera clase, a los pasajeros excursionistas que visitan nuestras playas, permaneciendo en esta ciudad solamente unos días.

En el escrito que en aquel entonces redactó la citada Cámara de Comercio haciendo tal solicitud, se apuntaban los perjuicios que ese cobro indebido ocasionaba a la noble campaña que realiza todos los años la Comisión Nacional de Turismo, con miras a acrecentar el número de nuestros visitantes extranjeros por cuanto que con la insistencia de ese cobro serían muchas las empresas navieras que borrarían a Cuba de sus planes de excursiones, siendo hoy en día uno de los primeros países que figuran en los recorridos que hacen sus buques excursionistas.

La Cámara de Comercio citada recibió ayer una comunicación del Director General de Obras Públicas y Jefe de la Sección de Rentas e Impuestos en que se informa que hay que esperar para resolver, los fallos de los Tribunales, en vista de que algunos interesados han interpuesto recursos contenciosos-administrativos contra el criterio aplicado por la secretaría de Hacienda en distintas resoluciones. Los Tribunales fijarán, en definitiva, cuál es la recta y legal interpretación de los preceptos legales y reglamentos del caso.

## La oposición a la ley de las 8 horas

**La Cámara de Comercio Cubana y la Asoc. de Comerciantes están gestionando el veto de aquélla**

En la mañana de ayer, los señores Joaquín Díaz, José Valladares y doctor Francisco G. del Valle, por la Cámara de Comercio Cubana, y el señor Roberto de Guardiola por la Asociación de Comerciantes de la Habana, visitaron al Secretario de la Presidencia Dr. Ramiro Guerra, para exponerle la oposición de ambas corporaciones al cierre de 12 a 2 de la tarde, medida contenida en la ley que establece la jornada de ocho horas, a la cual en conjunto no se oponen.

El doctor del Valle reiteró al doctor Guerra los argumentos ya expuestos en las exposiciones enviadas sucesivamente al Presidente de la Cámara de Representantes y al Presidente de la República, solicitando de este último que vetara la ley ya aprobada por el Congreso.

El Secretario de la Presidencia dió a conocer a los comisionados que dicha ley se sancionará solo después que hayan informado los Secretarios de Agricultura y de Hacienda, a quienes había dispuesto que se enviara el Jefe del Estado.

En vista de esa circunstancia, los citados representantes de corporaciones visitarán en la mañana de hoy al Secretario de Agricultura para exponerle los mismos argumentos en contra de las dos horas de cierre y solicitar que informe favorablemente al veto de la ley.

Visitarán tan pronto como sea posible, con idéntica finalidad, al Secretario de Hacienda.

### SUBE EL INDICE DE LOS PRECIOS EN LOS EE. UU.

El índice de precios de artículos de primera necesidad, compilado por Moody, es 142.6, contra 139.

### MERCADO DE GRANOS

**TRIGO**

| | |
|---|---|
| Julio | 105 |
| Septiembre | 107½ |
| Diciembre | 110 |

**MAIZ**

| | |
|---|---|
| Julio | 63¼ |
| Septiembre | 66⅞ |
| Diciembre | 71 |

**AVENA**

| | |
|---|---|
| Julio | 47 |
| Diciembre | 49½ |

**CENTENO**

| | |
|---|---|
| Julio | — |

### QUIETA Y SOSTENIDA LA BOLSA DE LONDRES AYER

LONDRES, julio 13. (Luis Mendoza y Cía.)

El mercado de valores de Londres estuvo hoy quieto y sostenido.

La libra esterlina abrió en Londres a 4.75 pesos y medio, y a las 11.20 a. m. estaba a 4.785 pesos.

M.E.C.D. 2016

# Los torcedores se ven frente a nuevas rebajas

## El Sr. Beltrán dice que el mal se pudo evitar

Lamenta que no se haya podido llegar a una inteligencia con los dirigentes de la Habana

El señor José Beltrán, presidente de la Federación Biprovincial de Torcedores de Habana y Pinar del Río, ante la perspectiva de otra rebaja de jornales en la elaboración del tabaco, nos envía las siguientes líneas:

—En las columnas del DIARIO DE LA MARINA, abiertas siempre para tratar de nuestros problemas, hemos dado a conocer en diversas ocasiones, los trabajos que, unas veces con carácter oficial y otras extraoficialmente, realizamos en pro de un acercamiento entre todos los torcedores, que propiciara una identificación solidaria, ya que por el momento nuestra idiosincrasia no nos permitiría despojarnos de todos los prejuicios y personalismos, como fuera de desear. Nuestros intentos han fracasado, evidenciándose cada vez que intentamos acercarnos, que aun imperan en el ánimo de muchos, profundamente arraigados, los fatales prejuicios, que nos dividieron y que impiden hacer una obra social indestructible.

Ahora mismo la Sociedad de la Habana fué la primera en sufrir las consecuencias de esta situación. Una casa le pidió que nivelaran la fábrica «Partculares» por los precios que ella abonaba, o de lo contrario, la pusieran a ella en condiciones de defensa, ya que mediando entre los precios de una y otra, una enorme desproporción, la competencia en el negocio se hacía imposible. No pudiendo imponer a la primera mayor retribución en los jornales, necesariamente han tenido que hacer concesiones, que aunque éstas no resulten iguales, no dejan por ello de constituir un reajuste.

Nosotros, previendo esto pretendimos oportunamente evitarlo, haciendo llegar al Comité Ejecutivo de la sociedad capitalina, la conveniencia de atajar el mal, para bien de todos. Con tal fin, encaminamos nuestros pasos, poniéndonos en disposición de ofrecerles el apoyo que fuere necesarios; nuestras intenciones se tuvieron defraudadas; después de haber quedado en una cosa con la persona que mediaba en el asunto, de la noche a la mañana, surgió lo inesperado y se aceptó el reajuste. Hubiría sido hermoso y constructivo para todos evitar nuevas rebajas, que por el momento estimamos no son necesarias.

El hecho de que nosotros el pasado año hubiésemos dado por terminado un conflicto con la aceptación de un reajuste que creíamos razonable no significaba que aceptáramos la destrucción total; solamente quisimos adaptarnos a las circunstancias del momento porque creíamos, y lo seguimos creyento así, que era improcedente hacer otra cosa.

Mucho nos placen las declaraciones reiteradas del que hoy preside la Federación Nacional de Torcedores, quien recientemente en las columnas del DIARIO manifestó públicamente no ser obstáculo dicha Federación a la unificación de los torcedores; pero él no desconoce que desde que existe dicha Federación no han recibido beneficio práctico alguno con ella los pueblos de las provincias de la Habana y Pinar del Río, que fueron filiales de la misma, por lo cual antes de la pasada huelga ya se pensaba en crear otra vez la Federación Biprovincial.

Esto no quiere decir que seamos contrarios a la unificación más absoluta y que sin necesidad de mantener la Federación Nacional, hoy sin fuerzas reales para mantener orientaciones efectivas, no podamos mantenernos los torcedores de la República unidos. Cada provincia puede por su cuenta establecer una Federación provincial, y entre sí, todas, la existencia de lazos de identificación solidaria; continuar manteniendo nominalmente, en el papel, la Federación Nacional, significa hacer cargar a los torcedores de las provincias de la Habana y Pinar del Río, con algo que, como decimos antes, resulta inocuo, pues sin edificar nada, obstruccionа el camino para llegar a verdaderas finalidades prácticas, resolutorias y defensivas para los intereses que nos son comunes.—J. Beltrán.

## El Congreso de EE. UU. aprobará leyes contra los secuestradores

**WASHINGTON, julio 13 (AP)—La posibilidad de que se aprueben nuevas leyes federales contra los raketeers ha aumentado durante una discusión entre legisladores y funcionarios de la administración acerca del problema de la criminalidad en los Estados Unidos.**

**El senador Copeland, presidente de una comisión especial designada para que investigue las actividades de los racketeers, trató de la situación con el Fiscal general Cummins y Joseph B. Keenan, teniente fiscal general que ha recibido órdenes de iniciar una ofensiva contra los gansters.**

**El Departamento, mientras tanto, está haciendo gestiones con el fin de lograr la libertad de John J. O'Connell, de Albany, que ha sido secuestrado.**

**La comisión que preside Copeland, después de que termine sus investigaciones, recomendará leyes más enérgicas para poner fin a las utilidades que se reparten anualmente los pistoleros y secuestradores y que suman, según cálculos conservadores, de diez mil a quince mil millones de dólares.**

**El senador Ashurst, de Arizona, presidente de la Comisión de Justicia del Senado, manifestó que es posible que sea necesario dictar una ley condenando la portación de armas ocultas.**

**En los actuales momentos el Gobierno no puede proceder directamente contra los secuestradores a menos de que envíen cartas amenazadoras o pidan rescate por escrito o secuestren a una persona en un estado y la lleven a otro.**

**La pena por el uso del correo para tales fines es de $5.000 de multa y 20 años de prisión o ambas. El castigo por secuestrar a una persona y trasladarla a otro estado puede ser la de prisión perpetua.**

# Remite la Cámara al Presidente de la República la nueva ley sobre la jornada de ocho horas

**La Ley exceptúa a los espectáculos públicos, farmacias, cafés, hoteles, restaurants, barberías, kioscos, etc., pero establece que los dependientes no podrán trabajar más de ocho horas**

La Cámara de Representantes ha enviado al Presidente de la República para su aprobación—en la que están interesados los congresistas—el proyecto García Ramos modificando la ley del cierre y estableciendo la jornada de las ocho horas para los dependientes del comercio.

Dice así la ley:

Artículo I.—Todos los establecimientos de comercio que se dediquen a la venta al detalle o al por mayor, situados en los barrios urbanos de los Municipios de primera y segunda clases, con excepción de los domingos y días festivos, abrirán sus puertas al público por un período de tiempo no mayor de ocho horas, dividido en dos jornadas de a cuatro horas cada una: la primera comenzará a las ocho a. m. y terminará a las doce m., y la segunda comenzará a las dos p. m. y terminará a las seis p. m., durante los meses de abril, mayo, junio, julio, agosto, septiembre, octubre y noviembre. Durante los meses de diciembre, enero, febrero y marzo existirá una jornada única, de ocho a seis, sin cierre de doce a dos y sin que por ello quede obligada la dependencia a laborar más de ocho horas diarias, pudiéndose al efecto turnar el personal necesario.

Se exceptúa de lo dispuesto en este precepto a los establecimientos de espectáculos públicos, farmacias, droguerías, barberías, hoteles, restaurants, cafés, bodegas y kioscos dedicados a la venta de tabacos y cigarros, los cuales continuarán con el mismo horario de trabajo que tienen en la actualidad.

Artículo II.— Los establecimientos de víveres al detalle conocidos por «bodegas» y los llamados «puestos de frutas» abrirán sus puertas al público a las siete a. m. y las cerrarán a las siete p. m., durante los días de lunes a sábado, y de siete de la mañana a doce m., los días festivos.

Artículo III.— Después de las horas señaladas en la presente Ley para el cierre de los establecimientos, no podrán hacerse repartos de mercancías a mano, en carros o en automóviles.

Se exceptúan de esta prohibición las mercancías compradas en dichos establecimientos con anterioridad a dichas horas.

Artículo IV.—Se prohibe a los establecimientos exceptuados en esta Ley vender al público mercancías que estén amparadas con el epígrafe de «licencias de bodegas y puestos de frutas» durante las horas del cierre establecido para éstos.

Artículo V.—Todos los empleados o dependientes de hoteles, restaurants, cafés, fondas, bars, cantina, cabarets, trabajarán como máximo ocho horas diarias. Los dueños de dichos establecimientos establecerán los turnos que sean necesarios de acuerdo con las necesidades del negocio para el servicio al público.

Artículo VI.—Los dueños de establecimientos comerciales de cualquier clase que éstos sean, están obligados a celebrar con su dependencia, contratos públicos o privados por escrito, en que especificarán horas de trabajo, salario y fecha de la liquidación de sueldos. Estos contratos llevarán en el original un peso en sellos del Timbre. La falta de cumplimiento de este requisito se estimará como una infracción de la Ley del Timbre y se impondrá además al infractor una multa de veinte y cinco pesos que se recaudará por la Zona Fiscal del Distrito en que éste resida.

Artículo VII.—La fijación de las horas de trabajo dispuestas por esta Ley, no podrá ser causa determinante de la disminución de los salarios y remuneraciones de la dependencia.

Artículo VIII.—Las infracciones de la presente Ley serán castigadas, la primera, con multa de diez pesos ($10), las segunda, con multa de veinte pesos ($20.00), la tercera, con multa de cincuenta pesos ($50.00), la cuarta, con multa de doscientos pesos ($200.00), y las sucesivas con igual suma, sufriendo el infractor, en defecto del pago de la multa, el apremio personal de un día por cada dos pesos ($2.00).

Artículo IX.—Quedan derogadas cuentas leyes, órdenes, decretos o disposiciones se opongan al cumplimiento de la presente Ley.


# ....RESUMIENDO:

## El gas es el combustible ideal desde cualquier punto de vista.

¡Bien fácil es de comprobar! Analícese la lista parcial de sus incomparables ventajas:

**RAPIDEZ**
La facilidad de poder gráduar, según la naturaleza de los platos que se cocinen, la temperatura del horno o la intensidad de la llama del quemador, hace rapidísimo el trabajo.

**LIMPIEZA**
Todo origen de suciedad, como cenizas, humo, hollín, etc., está por completo eliminado en las modernas cocinas de gas.

**COMODIDAD**
Con sólo apretar el encendedor, brotará instantáneamente la llama del quemador. Además, el uso del horno, cada vez más generalizado, convierte el cocinar en un pasatiempo.

**SEGURIDAD**
Tanto desde el punto de vista de que jamás falla, como por estar a cubierto de peligrosas explosiones, el gas no tiene rival en este importante aspecto para el ama de casa.

**EFICIENCIA**
La uniformidad de calor, particularmente en el uso del horno, garantiza una incomparable perfección en la cocción de los alimentos.

**NUTRICION**
Está científicamente demostrada la ventaja de que cocinando con gas se retiene el máximo de vitaminas en los alimentos.

**ECONOMIA**
Usando liberalmente el horno y siguiendo las instrucciones de nuestro Depto. de Servicio Doméstico, se puede comprobar en la práctica que *el gas es positivamente económico.*

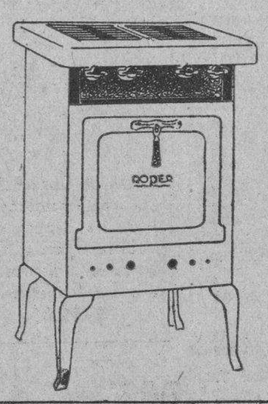


Cocina de gas ROPER tipo POPULAR

**Cía. Cubana de Electricidad**
*A las Ordenes del Público*


# Reclaman al Distrito el pago de la instalación eléctrica hecha en la Farola Monumental

La oficialidad de la fragata argentina «Sarmiento» colocará una corona de flores junto a la estatua de José Martí. Varias señoritas becadas para la Escuela Industrial de Rancho Boyeros

Al devolver ayer al comandante de la fragata argentina «Sarmiento» la visita de cortesía que le hiciera el miércoles, el mayor de la ciudad, señor Tirso Mesa, fué informado por el distinguido marino, de que la oficialidad del buque depositará mañana, sábado, a las once a. m., una corona de flores ante la estatua de José Martí, en demostración de reconocimiento a las virtudes patrióticas del Apóstol.

También el señor Mesa fué informado de los deseos del comandante de la fragata «Sarmiento», de que la banda de música de la misma ofrezca una retreta en la glorieta del Malecón el próximo domingo, comenzando a las siete y media de la noche. El señor Mesa, en nombre de la ciudad y del suyo propio, dió las gracias al comandante de la «Sarmiento», por tales cortesías.

**LA FAROLA MONUMENTAL**

Ayer remitió extensa comunicación al alcalde jefe del Distrito Central la firma comercial Independent Electric Co., establecida en la calle de Obrapía, al objeto de interesar se le abone la suma de mil doscientos pesos, por material e instalación en la farola lumínica monumental, situada frente a la calle 23, en el litoral de la Plaza del Maine.

Expone la Independent Electric que por mediación del señor Marcial Digat, jefe del negociado de Pedidos en el Distrito Central, un representante de esa compañía trató de entrevistarse con el alcalde para solucionar este asunto, sin lograrlo, no obstante los ofrecimientos hechos por el señor Digat. Que se le ofreció el pago de los citados mil doscientos en cuanto el señor Sicre, autor del proyecto de la farola, colocara en la misma la tarja conmemorativa y, como quiera que ya ese requisito se ha cumplido, es por lo que presenta la petición de referencia.

**SEÑORITAS BECADAS PARA LA ESCUELA INDUSTRIAL**

La directora de la Escuela Industrial para Mujeres, de Rancho Boyeros, informó al alcalde que en los exámenes de ingreso correspondientes a becas para la provincia de la Habana, fueron aprobadas las señoritas Catalina Díaz, de Güines, y María A. Herrera, de Guanabacoa.

**LA ESCUELA TECNICA PARA VARONES**

El señor Armando Silvera y Valdés, vecino de esta ciudad, se dirigió ayer al alcalde para pedirle que la beca del joven Armando Laroche y Naranjo, que está vacante en la Escuela Técnica Industrial para Varones, se le conceda a su hijo Miguel Orester Silvera y Ramos, que tiene aprobado ya su examen de ingreso en ese plantel.

**TRASMISIONES DE DOMINIO**

En la secretaría del Impuesto Territorial fueron asentadas ayer las siguientes trasmisiones de dominio:

El señor Marcelino San Román y Mogro, vendió a la señora Manuela Expósito, casa situada en la carretera del Calvario con valor de 5.625 pesos.

El señor Antonio García Sorea, trasmitió al Estado cubano 950 metros cuadrados de la Estancia «La Estela», situada en Arroyo Apolo y con un valor de 1.635.58 pesos.

**EL GREMIO DE FARMACIAS CON APARATOS**

La Audiencia de la Habana solicitó ayer urgentemente los datos que obran en el departamento de Impuestos del Distrito Central, con respecto a la formación del gremio de Farmacias con aparatos, para el reparto de la cuota o contribución correspondiente al año de 1933 a 1934, a fin de poder resolver los recursos presentados por los señores Antonio Pérez García y María Josefa de la Flor Quevedo, contra las resoluciones del alcalde que declaró sin lugar los recursos por ellos interpuestos contra la cuota que se les fijó en dicho reparto gremial para sus respectivas farmacias.

**MOTIVOS DE CESANTIAS**

La Comisión del Servicio Civil pide se le informe acerca de qué motivos haya tenido el alcalde para decretar la cesantía del señor Gabriel Domínguez de Sojo, quien ha establecido recurso con lo resuelto por el alcalde sobre el particular.

**PAGO DE RACIONES**

La secretaría de Gobernación ha remitido notas ayer al Distrito reclamando el pago de estas cantidades por raciones a presos de la Cárcel de la Habana y en la de Guanabacoa para mujeres: de 1.657.67 pesos y 210.10 pesos.

**EL PROBLEMA DE LA CARNE**

El alcalde jefe del Distrito, señor Izquierdo, en consulta con los elementos más destacados de su Administración está estudiando la mejor solución al problema planteado con motivo de la rescisión del contrato con el Matadero Industrial para la matanza libre de las reses cuyas carnes se destinan al consumo de la población de la Habana.

Cuando termine el alcalde este estudio, remitirá mensaje al Consejo Deliberativo, para que este organismo se reúna en sesión extraordinaria y acuerde lo que estime pertinente sobre el particular.

El alcalde despachó ayer los asuntos administrativos del Distrito en la jefatura del Hospital de Emergencias, cuyas salas de enfermos visitó.

**BAJAS COMERCIALES**

Solicitaron ayer se les diera de baja como contribuyentes al Erario del Distrito, los siguientes señores: F. García, almacén de papel y efectos de escritorio en Luz, 40; A. Peña, cuatro mesas de juego de dominó en Teniente Rey, 25; Jacobo Snoll, sastre sin géneros en Cristo, 16; altos; y Nutis y Garian, fábrica de tejidos en Villegas, 117.

**ERARIO DEL DISTRITO**

Recaudación del día 12:

3.492.96 de Ejercicio corriente.

2.471.53 de Ampliación del presupuesto.

Resultas: 690.99 pesos.

853.53 pesos para el Gobierno de la Provincia.

Existencia en Caja:

12.329.90 pesos de Ejercicio corriente.

Apliación: 1.695.70.

Resultas: 2.473.67 pesos.

11.069.71 pesos para el Gobierno de la Provincia.

432.94 pesos para el Presupuesto extraordinario.

Depósitos: 79.722.44 pesos.

Total: 107.724.36 pesos.

Cobros: Por la inscripción de 16 vehículos: 166 pesos. Cuotas ocasionales: 702.09 pesos. Espectáculos públicos: 178.02 pesos.

No hubo recaudación por multas.

**SOBRE CHOFERES**

El Juzgado de Instrucción de la Sección Segunda, para substanciar causa que allí se instruye, pide se le informe si Gervasio Villasuso es chofer titular.

Por la Primera Estación de Policía se da cuenta al Distrito Central, del extravío del título de chofer número 17447, expedido a nombre del señor Mariano Seoane y del Portillo.

**SI ES EMPLEADO**

Ayer interesó del Gobierno local el Juzgado de Instrucción de la Sección Cuarta, antecedentes acerca de si el señor Eleno Sotolongo y Cruz, consta como empleado del Distrito Central de la Habana.

**EXPEDIENTE PEDIDO**

La Comisión del Servicio Civil reclama el expediente personal del señor Gabriel De Sojo, para resolver el recurso por él presentado contra el decreto del alcalde que lo dejó cesante en su cargo del Gobierno local.

# Un as de la aviación alemana cuando la guerra, hizo maravillas en Chicago

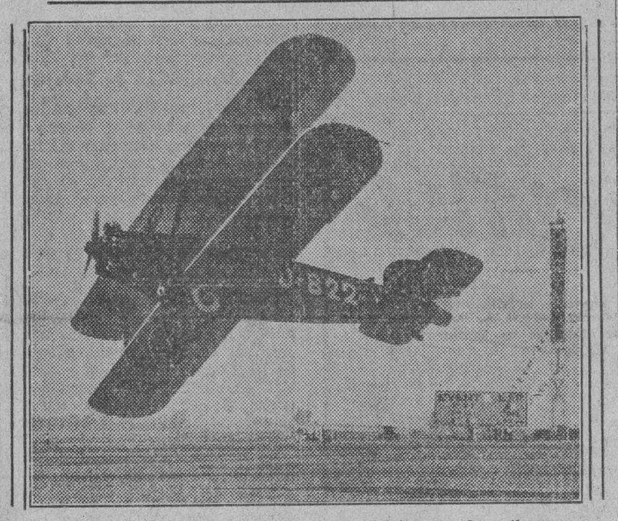

**La mayor parte de las acrobacias aéreas que deleitaron a los miles de concurrentes a las competencias aéreas de Los Angeles, fueron realizadas por el comandante Ernest Udet, as de la aviación alemana en la guerra mundial. La fotografía muestra una de las pruebas hechas por el comandante Udet, cuando su biplano estaba a pocos metros de tierra.**

**Convalecientes, vuestro organismo está debilitado. Es una puerta abierta a la infección; cerrad esa puerta. La SOLUCION PAUTAUBERGE os ayudará, el fortalecer vuestros pulmones y todo vuestro organismo.**

L. Pautauberge, París y todas farmacias


# Frutos cubanos en New York

La Sección de Fomento y Expansión Comercial de la secretaría de Agricultura, Comercio y Trabajo, ha recibido con fecha 11 del actual, del Jefe de su Oficina Agrícola-Mercantil establecida en New York, el siguiente cable:

«Ayer se subastaron 618 huacales de piñas, las marcas «Carmen», «Pride of Cuba D. P.», «Pride of Cuba», «Pride of Cuba G. M.» y «Trueba», huacales de 24 desde tres pesos cuarenta hasta tres pesos cincuenta, huacales de 30 a dos pesos cuarenta, huacales de 36 desde dos pesos hasta dos pesos cero siete; la marca «Twoj», huacales de 24 a tres pesos, huacales de 30 desde dos pesos hasta dos pesos diez, huacales de 36 a un peso setenta y cinco. Temperatura favorable al mercado.—Temperatura anunciada buena.—Subastáronse plátanos guineos en New York procedentes de Baracoa, 18,500 racimos, de 9 manos desde noventa centavos hasta un peso, de 8 manos desde setenta centavos hasta ochenta y cinco, de 7 manos desde sesenta centavos hasta setenta, de 6 manos desde cuarenta centavos hasta cincuenta. Estos precios son por cada racimo, uno por ciento del cargamento llegó maduro, treinta por ciento del cargamento fué rechazado».

Buenos precios sostienen nuestras piñas no así el de los plátanos que encontramos algo flojos, en esta época hay exceso de frutos del país, por tanto, los exóticos sufren seria competencia y para obtener precios estables tienen que ser de superior calidad, para el fruto pobre no hay demanda y se vende con pérdida.

# UN FALSIFICADOR DE BILLETES, ARRESTADO

A la voz de ¡ataja! fué detenido anoche en Campanario y Salud, por el capitán C. Albuerne y el vigilante 1191, Juan Ortega Navarro, de treinta y siete años, vecino de Belgica, 93, quien era perseguido por Juan Esplugas y Telesforo González, dueños de la vidriera de tabacos y cigarros que existe en Campanario y Reina, porque se personó en ella para cobrar dos fracciones del billete 12304, que tenía suplantado el guarismo 0.

En la huída, Ortega rompió los billetes, arrojando los fragmentos al suelo, los que fueron más tarde unidos por el capitán Albuerne, comprobándose el delito.

Creen Esplugas y González que el detenido Ortega es cómplice de otro sujeto que logró cobrar, la noche anterior, dos fracciones de billetes suplantadas.

# LOS COMERCIANTES EN MUEBLES EN FAVOR DEL CIERRE DURANTE 2 HORAS

La Asociación de Comerciantes en Muebles y sus Similares, en cumplimiento de acuerdo adoptado en la última junta, han enviado un telegrama al Presidente de la República rogando que sancione la ley, que acaba de aprobar el Congreso de la República, estableciendo la jornada de ocho horas y el cierre de los establecimientos de doce a dos de la tarde, cuyas medidas considera justas y que los miembros de la Asociación vienen aplicando desde ha tiempo.

# La selección de la piña que de Cuba se envía a New York ha hecho mejorar el mercado

En cambio, los precios del aguacate cubano han declinado debido a que hay gran cantidad en existencia en la capital neoyorquina, superior a la que se puede consumir en 2 semanas

Del informe semanal enviado con fecha 8 del actual por nuestra Oficina Agrícola Mercantil de New York a la Secretaría de Agricultura, extractamos las siguientes interesantes noticias:

Indudablemente los exportadores de piñas de Cuba experimentarán este año el resultado que puede obtenerse en los negocios cuando estos, correspondiendo al grupo de «industria» o «Producto agrícola» se mueve bajo buena administración y en la forma que los casos y las necesidades requieran, si se toma en cuenta la diferencia de utilidad que obtengan en la exportación de este producto durante esta estación, gracias a las medidas puestas en práctica por la Secretaría de Agricultura, Comercio y Trabajo al restringir la exportación de esta fruta y permitir solamente la salida de aquella que corresponda a ciertos tamaños y la cantidad aproximada a la que puede absorber el mercado.

Además, la piña que hasta ahora viene llegando está muy bien presentada, bien seleccionada y con un porcentaje bajo de desperfecto, lo cual ganará la confianza del comprador al por mayor y acreditará más aún esta fruta que tanto se consume aquí, siendo muy probable como consecuencia de todo esto que los precios se sostengan buenos, la demanda aumente y la condición y calidad de la fruta permita la expansión no sólo de este mercado sino de otros a los cuales pueda llevarse esta fruta desde Nueva York.

Los precios del aguacate han declinado bastante en estos últimos días, debido a que las consignaciones son superiores al consumo del momento. En el mercado hay actualmente más aguacate que el que puede consumirse en dos semanas ya que la demanda no es lo suficiente activa por ahora, por lo que recomiendo que se exporte la menor cantidad posible durante la próxima semana a fin de dar lugar a deshacerse del aguacate que tengan los distribuidores en existencias y así al crear la escasez momentánea, forzar la mejora de precios. Los precios a que se han vendido durante este semana han sido de $0.75 a $1.00 huacal chico de 12-16 y de $1.50 a $2.00 los de tomate y los de piña de $2.00 a $2.50.

Sería conveniente que los exportadores se pusieran de acuerdo para restringir los embarques a una cantidad no superior a lo que el mercado pueda consumir a fin de dar lugar al consumo de todo el que se encuentra en poder de los distribuidores.


REMEDIO DEL DR. HALE PARA EPILEPSIA

**Ataques, Baile de San Vito, Convulsiones y Enfermedades que afectan el Sistema Nervioso**

**REMEDIO DEL DR. HALE**

es la fórmula del mejor Especialista de los Nervios en Nueva York, y se vende con una Garantía o se Devuelve el Dinero

ADMIRABLES RESULTADOS SE OBTIENEN PRONTAMENTE

LO VENDEN EN TODAS LAS BOTICAS EN FRASCOS GRANDES DE 16 ONZAS


# JUZGADOS DE 1ra. INSTANCIA

Ante el juzgado de primera instancia del Sur, se cursan las diligencias promovidas por el doctor Servando Fernández Romero a nombre y representación de Eloisa, Enrique, Magín y Rita Romero y Franco, solicitando «se declare intestado el fallecimiento de la señora Dulce María Romero Franco, natural que era de La Habana, de raza blanca, de 52 años de edad, hija de José María Teresa de las Nieves, viuda de Benigno Fernández Mateos y vecina de Cerro 533 y por sus únicos y universales herederos a sus hermanos, de doble vínculo, Petrona Rita, Eloisa Alejandra, Enrique Prudencio Vidal y José Eleuterio Magín Romero y Franco».

Y el juzgado, conforme a lo preceptuado en el artículo 983 de la vigente Ley de Enjuiciamiento Civil, se llaman a los que se crean con igual o mejor derecho a la herencia yacente, para que dentro del término de 30 días, comparezcan a reclamarla mediante la presentación de la documentación acreditativa de sus derechos.

**DILIGENCIA SOBRE PROTOCOLIZACION DE UN TESTAMENTO**

El juzgado de primera instancia del Oeste, secretaría de Eduardo C. Daumy, da «por recibido del Repartamiento el escrito con el sobre abierto y sobre cerrado que se dice contener el testamento a que se contrae la promoción; queden en poder del que provee guardados en la caja del juzgado dichos sobres; ratifíquese el escrito por Leonor García Méndez, acredítese el fallecimiento del causante y no haber otorgado otra disposición testamentaria y exprésese si dicho causante ha dejado parientes de los que menciona el artículo 692 del Código Civil y sus domicilios o en otro caso si se ignora su existencia y se proveerá lo demás que corresponda».

El proveído ha sido fijado en tablilla para notificar por ese medio a la señora Leonor García Méndez, por no haber comparecido ante el Secretario actuante oportunamente, libra la diligencia en las actuaciones sobre protocolización del testamento otorgado ante el doctor José Fuentes Duany.

**EXPEDIENTE DE DEMENCIA**

El juez de primera instancia del Oeste, en el expediente formado para tratar de la reclusión en el Hospital de Dementes de Cuba (Mazorra), de la presunta enajenada Modesta Gato, de España, casada, mayor de edad, blanca vecina de Manhattan y Oeste, reparto de «Los Pinos», en la actualidad recluída en la sala de observaciones de Mazorra, se llama a los parientes para que, dentro del término de 30 días, se personen e impugnen la relación de hecho e informes médicos.

**MENOR ARROLLADO**

En el segundo centro de socorros fué asistido de graves contusiones por el cuerpo, Claudio Gómez Perdomo, de 12 años, vecino de Suárez número 191, que les fueron producidas en Infanta y Neptuno, al arrollarlo un tranvía, que continuó su marcha.

M.E.C.D. 2016

# VISITARAN HOY AL EMBAJADOR MR. WELLES LOS DELEGADOS DE LOS TRES PARTIDOS

# INFORMACION POLITICA

La delegación liberal a la labor mediadora celebró ayer extensa entrevista en el Senado.—Sobre la comisión conservadora hace declaraciones el líder de la minoría cameral doctor Villalón.—El plan Cortina, según el doctor Cruz Fernández.—Lo que nos dice García Montes del triunfo conservador de Santo Domingo.—El miércoles tendrán sus certificados los electos de Las Villas.—Parece resuelto el problema de la Mesa Municipal de Ciego de Avila.—Visitó el General Asbert a Mr. Mc Bain.—El homenaje de ayer al doctor Gustavo Gutiérrez.—Otras noticias sobre la política actual

En la tarde de ayer celebraron extensa conferencia en la terraza del Senado los señores Alberto Barreras Juan Antonio Vázquez Bello, Faustino Guerra, Enrique Recio, Juan Rodríguez Ramírez y Enrique Eguilior, miembro de la comisión designada por el partido liberal para tomar parte en la labor mediadora del Embajador norteamericano Mr. Welles.

Al terminarse la entrevista de los representativos liberales, nos acercamos al comandante Recio quien nos informó que simplemente se habían cambiado impresiones y que a las diez y media de la mañana de hoy visitarían al Embajador Mr. Welles. En el propio sentido nos informaron el doctor Juan Rodríguez Ramírez y el general Guerra, quien además nos dijo que se había tratado de la fiesta liberal en proyecto para el día 30 del actual o el primer domingo de agosto en Santa Clara.

### El plan Cortina y el Dr. Agustín Cruz Fernández

Departimos ayer con el doctor Agustín Cruz Fernández representativo popular villareño que tanto se distinguiera en la defensa cameral del doctor Juan D. Byrne. Según el doctor Cruz, lo que pudiera llamarse «el plan Cortina» resolvería el problema cubano. Nos habló de este plan, de sus virtudes y de que éste podía ser la plataforma del partido popular.

Nos informó además el doctor Cruz que en un día de la próxima semana embarcará hacia los Estados Unidos, proponiéndose visitar la Exposición que allí se celebra.

### Parece resuelto el problema de la Presidencia del Ayuntamiento de Ciego de Avila

Saludamos ayer al señor Modesto Maidique, jefe de los liberales de Ciego de Avila y al concejal del Ayuntamiento señor Cesáreo García Randufe.

Según nos informaron, el problema que ha venido confrontando aquel Municipio con motivo de la elección de la mesa—elegida muchas veces y vetada otras tantas—ha desaparecido, pues la últimamente electa no será vetada por el Alcalde. El Término vence mañana, pero tienen la impresión de que quedará firme.

### El Dr. García Montes y el triunfo conservador de Sto. Domingo

Encontramos ayer en la Jefatura del Despacho de la Cámara al doctor Jorge García Montes, representante conservador por Las Villas y jefe de este partido en el Término de Santo Domingo en el cual acaba de triunfar su partido.

Según nos dijera el doctor García Montes, allí todo el electorado gozó de absolutas garantías, pues las fuerzas del Ejército permanecieron imparciales. Que desde el día anterior, los jefes conservadores recogieron a todos simpatizadores, lo que también hicieron los liberales, presentándose ambas fuerzas ante el colegio de Arenas número 1, a votar libremente. Que el secretario, de filiación liberal, estuvo levantando el acta de la constitución del colegio desde las seis a las ocho menos diez de la mañana. Que de los 219 electores, votaron 204, y que los 35 liberales que contenían las filas, todos votaron.

### Se reúnen hoy los delegados Populares a la labor mediadora

Para las diez de la mañana de hoy se encuentran citados en el Senado los miembros que integran la Comisión del partido popular a la Mediación.

Cambiarán impresiones y concurrirán a las once a visitar al Embajador Mr. Welles.

### Actuará la Comisión Conservadora con criterio independiente

En la tarde de ayer nos fué facilitada en la oficina del senador por Camagüey doctor Justo Lamar Roura, la siguiente nota:

«La Comisión designada por el Partido Conservador Nacional para intervenir en las labores de la mediación propiciadas por Su Excelencia el Embajador de los Estados Unidos, mister Sumner Welles, se ve obligada a referirse a las informaciones erróneas de la prensa de esta capital, en relación con la actuación que ésta desenvolverá, atribuyéndole relaciones con la Comisión designada por el Ejecutivo Nacional, cuando es lo cierto que, de acuerdo con las declaraciones hechas públicas al constituirse, actuará en estas conferencias con criterio absolutamente independiente, en defensa de la estabilidad de la República y de los intereses generales del Partido». —(f.) **Dr. Manuel Villalón Verdaguer**, Presidente del Comité Parlamentario Conservador de la Cámara de Representantes.

### Visitarán hoy al Embajador Welles los comisionados conservadores

En la mañana de hoy, a las once y media visitarán al Embajador de los Estados Unidos, mister Sumner Welles, los comisionados del Partido Conservador señores Goderich, Lamar Roura, del Pino y Víctor de Armas, aunque éste último, según fuimos ayer informados, se encontraba enfermo.

### El Comité Central Liberal Villareño

Anoche nos visitó el señor Felipe López Fleitas, presidente del Comité Central liberal villareño, rogándonos diéramos las gracias a cuantas personas habían contribuído a la elección del capitán Rodríguez Batista como representante por las Villas.

### La designación de Federico Lindner para Comisionado

Según nos informa el joven y batallador político Rodríguez Quiñones, el señor Federico Lindner será designado por los industriales su candidato a Comisionado en el Distroto Central.

### El homenaje de ayer al doctor Gustavo Gutiérrez

Tuvo efecto ayer en el restaurant «Río de Cristal» el almuerzo homenaje con que el Capitán Izquierdo, Jefe del Distrito Central, a nombre de los Comités Municipal y provincial de la Habana, obsequiaba al doctor Gustavo Gutiérrez, con motivo de su exaltación a la Secretaría de Justicia.

En la mesa presidencial, junto al homenajeado tomaron asiento el Presidente del Partido Liberal señor Barceló, el Comandante Barreras, Presidente del Senado, el Capitán Izquierdo, el Presidente de la Cámara Dr. Guas Inclán y el Gobernador de la Provincia señor Ruiz.

**Los asistentes**

Imposible resulta ofrecer la relación completa de los asistentes al acto. Nos concretaremos a ofrecer los siguientes: Enrique Recio, Israel Pérez, Juan Antonio Vázquez Bello, Faustino Guerra, Lorenzo Fernández Hermo, Mario Ruiz Mesa, Ricardo Eguilior, Carmelo Urquiaga, Emeterio Zorrilla. Los miembros de los Ejecutivos Municipal y Provincial Manuel Buchó, Junco Andre, Tocallo Anglada, Egües, Rafael Jorge Sánchez, Eduardo Cidre, González Sarrain Machado Mena, José Domínguez, José Pintueles, Alvarez Buillas, Oscar Gans, Angel Cano, Agustín Pita, Antero Navarro, Perfecto Suárez, García Meras, Manuel Méndez, Luis M. Espinosa, Carlos Guas Joaquín Masip, Pepillo del Cueto Raúl Guillot, Collado, Carlos Miguie de Céspedes, Goyito Guas, Oscar Armando Ruiz, Villapol, Dieguito Fernández, Manuel Angel Espinosa, Jorge Vila, Campos Marquetti, Ignacio Herrera, Aurelio Méndez, Mario y Néstor Mendoza, Manuel Vega, Santiago Valero, Bengochea, Rovirosa Carlos Machado Morales, Morejón, Figueredo, Teniente Cándido Herrero, Eliseo Figueroa, Raúl Navarrete, doctor Rocamora, Sarracent, Lesama y Esquivel.

Nuestro compañero doctor Oscar Zayas, Enrique Palomares, Luis de J. Puñal, Jorge Fernández Castro Antonio Torra y Gustavo Herrero también compañero nuestro.

**Los oradores**

La Comisión organizadora del acto designó para ofrecer el homenaje al doctor Rafael Guas Inclán, Presidente de la Cámara de Representantes. El Gobernador Barceló en su carácter de presidente del Partido Liberal consumió un breve turno, como también el doctor Carmelo Urquiaga líder de la mayoría parlamentaria.

El homenajeado doctor Gustavo Gutiérrez, pronunció un elocuente discurso, político y doctrinal, el cual, por carecer de espacio, nos vemos impedidos de insertar.

Muy aplaudido y felicitado fué el doctor Gutiérrez al terminar.

### Los Progresistas tuvieron que celebrar su sesión en un café

Para anoche, a las 8 y media de la noche, se encontraba convocado a sesión el Comité Ejecutivo Municipal del Partido Progresista, en Muralla 91, bufete del Dr. Miguel Angel Campos, y cuál no sería la sorpresa de los señores Delegados, cuando al llegar se encontraron con que el Dr. Campos les había cerrado la puerta.

Al efecto, para darnos estos informes y protestar de ese hecho, nos visitó anoche el Comisionado del Distrito Central por ese partido señor Eduardo Mancas Tolosa a quien acompañaban los delegados Reinaldo Castillo, Armando Sánchez Chapelin Pablo Monterrey, Armando de Dios, Jacinto Beato, Rafael Corrons, Lucas Pino, Catalino Montalvo, Gabriel Casanova, Rufino Mazorra, Armando Cardounel, Luis Xenes y José Toscano, vicepresidente del Comité quienes nos exhibieron el correspondiente permiso de la Comandancia Militar.

Asímismo nos informaron que en vista de lo ocurrido se dirigieron al café próximo Madrid, celebrando sesión y tomando acuerdos en relación con la orden del día. Por lo visto, el gran «lío» se ha armado en el progresismo habanero.

### El miércoles tendrán sus certificados de electos los candidatos villareños

Es muy posible que hasta el próximo miércoles no tendrán en su poder sus certificados de electos los candidatos de Las Villas que fueron a las últimas complementarias.

### Visitó a Mr. Mc Bain el General Asbert

Con mister Mc Bain, experto en cuestiones electorales, que está actuando en los estudios para la reforma del Código vigente, celebró una extensa entrevista el general Ernesto Asbert, jefe supremo del Partido Renovación Nacionalista. Según nuestros informes, el ex gobernador de la Habana, con su experiencia en la materia, sugirió a mister McBain una serie de consideraciones acerca de ciertas reformas.

El general Asbert—según se nos dice—se retiró muy complacido del resultado de su entrevista con el decano de la Universidad de Columbia, sacando la impresión de que, en reformas al Código que han de introducirse y por las que clama el pueblo de Cuba, figurarán las dar grandes facilidades para que organicen a los nuevos partidos así como garantizar plenamente el derecho del sufragio con medidas que impidan procedimientos vituperables.


Regalo de un Copeland

El regalo ideal para usted.

"La Casa Grande" lo ofrece a su distinguida clientela.

Infórmese al comprar.

La Casa Grande

Gran OFERTA

SOLO POR UNOS DIAS

Crepé Diagonal de seda en todos los colores.

Corte de 4 varas

$1.98

Planta baja.

La Casa Grande

Ventas fin de semana

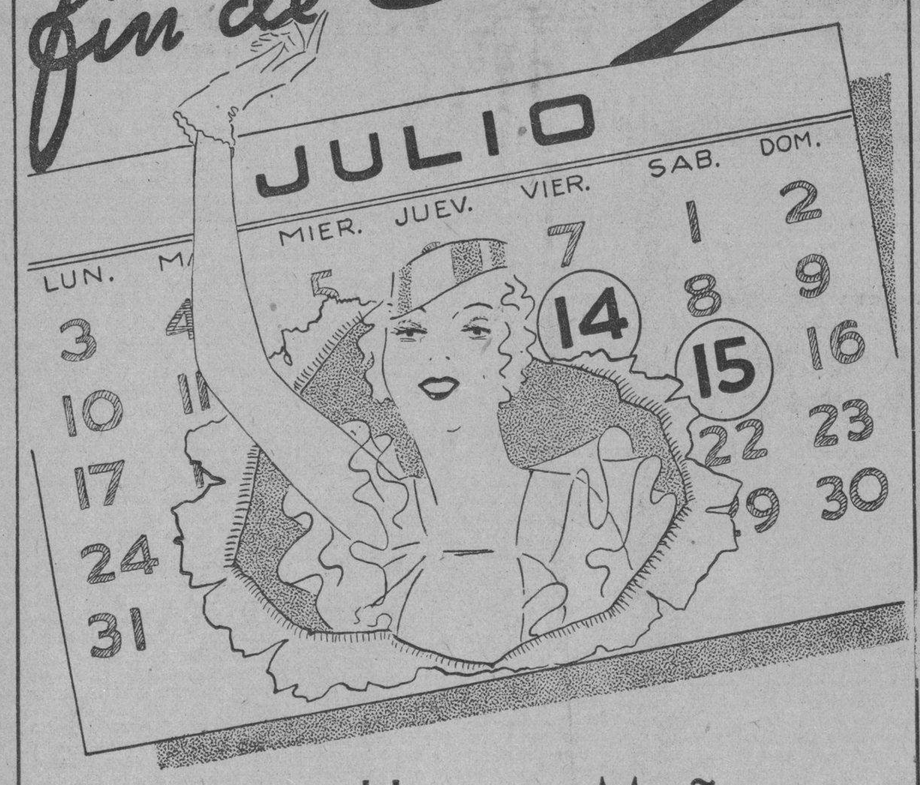


Hoy y Mañana.

● Sensacional fín de semana en La Casa Grande.

Rebajas especiales y exclusivas de viernes y sábado.

Muchos artículos.
Muchas "gangas"
Todos los departamentos.

ELIJA SU REGALO PARA CARMEN que celebra su santo el domingo.

La Casa Grande

Sábado 15:
San Enrique.

Domingo 16:
Ntra. Sra. del Carmen.

Aproveche la coincidencia de estas magnas ofertas de julio para elegir sus regalos.

En el Departamento de Caballeros, para los Enriques, y para las Carmenes en el Departamento Especial de Regalos y en los de Carteras, Joyería, Perfumería, Chales, Bufandas, Abanicos, medias etc. encontrará usted magníficos regalos a precios sorprendentemente bajos.

Para Niñas.

Visite los Departamentos del tercer piso y especialmente, el de Juguetes.

PRACTIQUE LA ELEGANCIA SOCIAL DEL REGALO.

El Encanto

Mañana terminan las Ofertas Tradicionales de

JULIO: el mes de "El Encanto"

AUNQUE LOS PRECIOS SUBEN "EL ENCANTO" MANTIENE EN VIGOR LAS REBAJAS ESTABLECIDAS.

Benefíciese usted comprando ahora.

EL ENCANTO, en virtud de la tradición de julio, mantiene en vigor los PRECIOS REBAJADOS a pesar de que los precios están subiendo en los centros de producción, según atestiguan las cotizaciones de los mercados. Estas magnas ofertas de julio terminan mañana. Nosotros queremos recomendar a nuestros clientes que aprovechen esta magna oportunidad económica, porque los artículos después costarán ya mucho más.

He aquí una explicación gráfica de estas afirmaciones:

Las cotizaciones de las monedas extranjeras con relación al dolar han subido en un 40% aproximadamente.

He aquí las cotizaciones en dolares de Abril y de Julio:

| | ABRIL | JULIO |
|---|---|---|
| Peseta . . . | $ 0,08,46 | $ 0,11,85 |
| Franco . . . | „ 0,03,93 | „ 0,05,60 |
| Libra . . . | „ 3,43 | „ 4,70 |
| Lira . . . | „ 0,05,15 | „ 0,07,60 |
| Marco oro . | „ 0,23,90 | „ 0,33,75 |

A pesar de esta subida de valor de las divisas extranjeras, las mercancías en los mercados de origen suben de precio con relación a sus propias monedas; esto es, que el precio en francos de una mercancía francesa vale hoy más francos que antes, aún cuando el franco haya subido de valor con relación al dolar.

Nuestra importación norteamericana pagadera en dolares ha experimentado también un aumento aproximadamennte del 40% en los precios de sus artículos, que viene a nivelar el alza de las monedas europeas.

El Encanto


M.E.C.D. 2016

SECCION 9A

TELEFONOS:
Dirección. . . . . A-4151
Jefe de Redacción. . A-3205
Sección de Sports. M-7911

# DIARIO DE LA MARINA

TELEFONOS:
Quejas . . . . . M-7911
A. Clasificados. . A-3353
Agencia Marianao. FO-7380

SECCION 9A

AÑO CI — ACOGIDO A LA FRANQUICIA POSTAL — HABANA, VIERNES, 14 DE JULIO DE 1933 — EL PERIODICO MAS ANTIGUO DE CUBA — PAGINA TRECE

LA ACTUALIDAD

## SUEÑOS REALES

Por LEON ICHASO

MOMENTEMOS, como lo merece y como lo prometimos, la hidalga carta del Capitán Camblor, enamorado de los bellos y altos ideales de la Raza. Quizás sean sueños los del noble Capitán Uruguayo. ¡Pero son sueños tan hermosos, tan generosos, tan auguradores de futuras grandezas y glorias raciales! ¡Son sueños que contrastan tanto con la prosa prosaica, con la prosa mísera y pegada a la tierra y al pellejo que a fuer de «nuevo estilo» y de «nuevo rango» rastrea en estos tiempos! ¡Son al mismo tiempo sueños que cuadran tan bien al espíritu de nuestra raza sedienta de alturas, de vigores y de deslumbramientos prodigiosos!

Además, parte de esos sueños ha cuajado ya en la realidad. No es sueño que la Bandera de la Raza existe ya. El lector del DIARIO DE LA MARINA lo ha visto: paño blanco, emblema de paz y de serenidad; en su fondo el Sol naciente, símbolo de los indígenas de Hispano-América; a lo largo las tres cruces moradas como las de las enseñas que llevaba Colón en las tres carabelas. No es sueño que esa Bandera de la Raza haya sido izada y jurada en Montevideo por «diez mil corazones infantiles» — así lo dice el Capitán Camblor — y aclamada con temblores de entusiasmo por el pueblo y el ejército uruguayo. No es sueño que, como lo afirma el mismo Capitán Camblor el Correo del Uruguay, el del Paraguay, el de España y el de otros pueblos hispanoamericanos hayan decretado un sello postal que desde el día 3 de agosto —el de la salida de Colón del puerto de Palos de Moguer— llevará la Bandera de la Raza.

Un sueño parecía el hallazgo de un Nuevo Mundo. Y el Nuevo Mundo se encontró. Fábulas de libros de caballería parecían las exploraciones y las conquistas de los Cortés, los Pizarro, los Ojeda. Y esas fábulas se convirtieron en hechos. Quimeras y utopías se llamaba a los ideales de la independencia hispanoamericana. Y Bolívar, San Martín, Sucre y Martí los encarnaron en la historia. Era una ilusión fantástica el vuelo de Barberán y Collar. Y Barberán y Collar saltaron de Sevilla a la Habana. Y nosotros los vimos descender y rompimos nuestras manos aplaudiéndolos. Y, ¿aquel abrazo del alma mejicana y del alma cubana al alma española en el dolor inmenso de la desaparición no parecen también un sueño? Y sin embargo era el grito de la Raza —de esa Raza a la que cobija ya una Bandera común—que buscaba en la hora tremenda de su tribulación el amparo y el consuelo familiares.

¿Por qué ha de ser por lo tanto un sueño el de esa auténtica y fraterna cohesión de la Raza cuya bandera ha levantado la República del Uruguay a la voz del Capitán Camblor? ¿Por qué ha de ser un sueño que el día 3 de agosto se unan espiritualmente todas las Repúblicas hispanoamericanas para que a la misma hora, icen en todas sus capitales dicha Bandera «como fervorosa plegaria de fraternidad y augurio de inteligencia perpetua?».

No hay ninguna fuerza que una a los hombres y a los pueblos tanto como los grandes ideales. La sórdida lucha por los intereses económicos está hoy armando unas contra otras, a pesar de todas las conferencias de desarme y de todos los pactos de paz, a casi todas las naciones. No son estos intereses los más eficaces y estables ligamentos para la unión de los pueblos. Adhieren y estrechan más y con mayor duración los del espíritu, los de la comunidad de ideales y de caracteres étnicos, históricos y culturales. Estos pueden servir después de base para el desarrollo de los intereses económicos.

Quiere el iniciador y autor de la Bandera de la Raza la unión de los pueblos hispanoamericanos «para que con ella seamos fuertes —son palabras suyas— no para guerrear ni para herir, sino fuertes para ser respetados y respetar y hacer la vida más fácil más bella, más comprensible, más familiar, más humana». No es la unión de la guerra y de la conquista la que pretende el Capitán Camblor, sino la del amor y la de la paz. No la busca para el abuso de la fuerza y del poder ni para ningún propósito imperialista, sino para fines de justicia; para que con la cohesión de todos los pueblos americanos de una misma raza se consiga que cada uno tenga lo que de derecho le corresponde y sea tratado con toda la estimación que merece. Divididos estos pueblos espiritualmente, como si fuesen extraños, su debilidad hará que los de otra raza no les otorguen los respetos que merecen y aun entre sí mismos, entre los de su raza sean mirados con cierto menosprecio. Unidos en confraternidad racial, se engrandecerán y se vigorizarán ante sí mismos y ante todos los demás pueblos.

# Se ha paralizado toda la vida de Salamanca a causa de la huelga general

## ORTEGA Y GASSET, DERROTADO POR ALVARO DE ALBORNOZ

### Albornoz obtuvo 204 votos para Presidente del Tribunal de Garantías y Ortega Gasset, 80

En la sesión efectuada ayer por el Congreso, el diputado Manteca presentó una proposición con el objeto de que se cree el Instituto de la Naranja para regular la industria

MADRID, julio 13. (AU.)—Comenzó hoy la sesión en el Congreso de los Diputados con una proposición del señor Manteca a fin de que se cree el Instituto de la Naranja, cuya misión sea la de regular la producción de ese fruto, así como su distribución; pero no pudo tratarse de la misma a causa de que el presidente de la Cámara, señor Besteiro, indicó la conveniencia de dedicar la sesión al asunto más importante de la elección de Presidente del Tribunal de Garantías Constitucionales, anunciando acto continuo que se trata de un puesto dotado con un sueldo de 100.000 pesetas anuales.

El señor Castrillo, de la minoría progresista de Alcalá Zamora, propuso que todos los jpefes de minoría expresaran su opinión, por entender que la elección de tan elevado cargo envuelve grandes responsabilidades para el Parlamento.

Botella Asensi se opuso a la elección de Alvaro Albornoz, que fué presentado como candidato por el bloque gubernamental, diciendo que «está íntimamente ligado al Gobierno, a la vez que es un izquierdista significado, por lo que la opinión pública no puede tener confianza en la imparcialidad de su gestión al frente de ese Tribunal, el más importante de la República, por ser el encargado de velar por la Constitución. Agregó que esa tarea sólo puede encomendarse a un republicano de gran integridad, pero que no esté mezclado en la política.

Alvaro de Albornoz

La elección de dos vocales del Tribunal de Garantías en representación del Parlamento, se efectuó rápidamente, obteniendo las mayores votaciones Laureano Sánchez Gallego y Gerardo Abad Conde, con 171 y 88 votos, respectivamente.

Abad Conde

La sesión tuvo que terminarse debido a que en los primeros momentos se habían retirado muchos diputados.

**ALVARO ALBORNOZ, PRESIDENTE DEL TRIBUNAL DE GARANTIAS**

MADRID, julio 13. (AP.)—Ha sido elegido presidente del Tribunal de Garantías el actual ministro de Justicia, señor Alvaro de Albornoz, que pertenece al partido radical socialista.

Tomaron parte en la elección 305 diputados y el resultado de la votación fué el siguiente:

Alvaro de Albornoz, 204 votos; Jose Ortega y Gasset, 80; Angel Ossorio Gallardo, tres; Estébanez, dos; Posada, uno; Castrovido, uno; Pérez Madrigal uno. Hubo trece votos en blanco.

Los diputados socialistas, radicales socialistas y de la Ezquerra catalana presentaban como candidato a Alvaro de Albornoz y los radicales republicanos a don José Ortega y Gasset.

### *El hijo de un anciano coronel que está acusado por los sucesos de agosto se ofrece a cumplir la pena de aquel*

En la sesión de ayer de la ruidosa causa continuaron los abogados defensores informando, sin cejar en sus esfuerzos en pro de la libertad de los reos, basándose en falta de pruebas

MADRID, julio 13. (AP.) Hoy reanudó la Sala Sexta del Tribunal Supremo el juicio oral de la causa por los sucesos de agosto del pasado año, concurriendo muy escaso público a presenciar la sesión.

Los defensores siguen haciendo sus informes, en los cuales abogan por la absolución de sus clientes, basándose en que no se han aportado pruebas suficientes en el sumario para justificar lo que pretende el fiscal general de la República, o sea que se trataba de una rebelión.

Los abogados, basándose en las declaraciones de los encartados, sostienen que el propósito de los militares fué realizar una manifestación de protesta contra el régimen por consentir que desde el órgano máximo del Gobierno, «El Socialista» y desde las Cortes se estuviera insultando constantemente a la oficialidad del Ejército, y agregan que si la manifestación degeneró en un choque armado se debió a las fuerzas públicas que hicieron fuego sin esperar la agresión de los manifestantes.

Luis Larramendi, defensor del coronel Cano Ortega, fué el primero que informó hoy, leyendo una carta del hijo del procesado, señor Ventura Cano, ofreciéndose a sufrir la prisión que se le imponga a su padre, caso de que el tribunal lo declare culpable, «porque el padre está viejo y no podría resistir los rigores de la vida del penal».

**DIEGO MEDINA TOMO POSESION DE LA PRESIDENCIA DEL SUPREMO**

MADRID, julio 13. AP. Ha tomado posesión esta mañana del cargo de Presidente del Tribunal Supremo el señor Diego Medina. Le dió posesión el ministro de Justicia, Alvaro de Albornoz.

La ceremonia fué sencilla y breve, y el señor Medina conferenció más tarde con el señor Alcalá Zamora, a quien fué a cumplimentar.

### El embajador Bowers pedirá a Azaña la libertad de los cinco americanos presos en Mallorca

El Cónsul General de los Estados Unidos en Barcelona ha regresado a dicha ciudad en vista de que el Auditor en la causa le dijo que aquéllos no pueden salir bajo fianza

MADRID, julio 13. (AP.)—El Embajador de los Estados Unidos, mister Claude G. Bowers, manifestó hoy al corresponsal de la Associated Press que mañana visitará al jefe del Gobierno, señor Azaña, para pedirle la libertad de los cinco ciudadanos norteamericanos que se encuentran nace más de un mes en la cárcel de Palma de Mallorca.

El cónsul general de los Estados Unidos en Barcelona, Mr. ..awson, ha regresado a la Ciudad Condal en vista de que el auditor de guerra que interviene en la causa militar seguida a los norteamericanos le ha comunicaod que no pueden ser libertados bajo fianza.

Según las noticias que han llegado de Madrid, Mrs. Lockwood dama americana que se encuentra presa en la cárcel de mujeres, donde está encerrada en una celda, en compañía de una demente, ha comenzado a experimentar ataques histéricos.

**LA CORRIDA DE TOROS DE LA ASOCIACION DE LA PDENSA**

MADRID, julio 13. (AP.)—En la Plaza Nueva se celebró hoy la corrida de la Prensa, lidiándose ocho toros de Murube, grande y reservones, uno de los cuales fué fogueado. Dos de los toros fueron rejoneados por Cañero y Pepe Algabeño, y los seis restantes lidiados por Armillita Chico y Ortega.

Los rejoneadores fueron muy aplaudidos.

Armillita Chico realizó una faena superior con la capa en su primer toro, recibiendo ovaciones en sus quites. También fué aplaudido en banderillas. Con la muleta y la espada estuvo eficaz. En el segundo toro, estuvo bien con la capa e inmenso en los quites; con la muleta, valiente y bien con la espada. Completó la tarde con el tercero, donde derrochó arte y valor con la capa. Pasó superiormente al toro con naturales, molinetes y cambios de espalda en muletas y remató con una magnífica estocada.

Ortega quedó regular con la capa en el primero, tratando de lucirse con la muleta y con la espada. Cumplió en el segundo, que remató de una media delantera que le valió la oreja y vuelta al ruedo, pero no pasó de vulgar en el tercero al que mató de una estocada caída.

Presidió la corrida «Miss Europa» a la que brindó uno de sus toros Armillita Chico.

Los dos matadores fueron sacados del ruedo en hombros.

### Otro Patrono ha sido muerto a tiros ayer en Bilbao por un obrero que fué detenido

Cinco pistoleros detuvieron un tren cerca de la Roda, en Sevilla, con ánimo de robarlo, pero fracasaron sus propósitos, gracias a la intervención de la Guardia Civil y los empleados

SALAMANCA, julio 13 (AP.) — Las federaciones de trabajadores han declarado la huelga general paralizando todas las industrias principales así como los negocios de las casas más importantes.

La causa de la huelga ha sido que los patronos se han negado a aceptar las bases de trabajo propuestas por la Federación.

Por otra parte continúa la huelga de los obreros del campo en toda la provincia.

Tanto en esta ciudad como en distintos pueblos de la provincia se han registrado desórdenes, los cuales hasta ahora no han tenido gravedad.

**CINCO PISTOLEROS ASALTAN UN TREN**

SEVILLA, julio 13. (AP.) — La guardia civil y los empleados de un tren hicieron fracasar el intento de cinco pistoleros que detuvieron un convoy cerca de la Roda estación entre Córdoba y Málaga, logrando detener a dos de los asaltantes.

**ESTALLO UNA BOMBA EN BEJAR**

BEJAR, julio 13. (AP.)—En el domicilio del comerciante Leandro Gasl cón ha estallado hoy una bomba que hirió de gravedad al sirviente, Sebastián Bernal.

La policía no tiene ninguna pista acerca de las personas que han cometido el atentado.

**PATRONO MUERTO A TIROS POR UN OBRERO**

BILBAO, julio 13. (AP.) — El contratista de obras don Juan Romero Luque, ha sido muerto hoy por el obrero Rafael Díaz.

El agresor fué detenido e ingresó en la cárcel de Larrinaga, a la disposición de los jueces.

**CAMPOS DE TRIGO INCENDIADOS EN CARMONA**

SEVILLA, julio 13. (AP.)—Comunican de la ciudad de Carmona que los extremistas incendiaron los campos de trigo de la finca «Las Provincias», causando pérdidas que se evalúan en 70.000 pesetas.

### Curiosidad extranjera por la Universidad Internacional de Verano abierta en Santander

La casa industrial de Albo, establecida en Santoña, de la provincia de Santander, ha hecho un donativo de treinta y cinco mil pesetas para los comedores de caridad de la Villa

(Correspondencia especial para el DIARIO DE LA MARINA)

SANTANDER, julio.—El día 3 fué para Santander una fecha memorable. En ese día se inauguró solemnemente la Universidad Internacional Veraniega. A ese acto solemnísimo asistieron el señor Azaña, jefe del gobierno; el señor Barnés, ministro de Instrucción Pública y el señor De los Ríos, ministro de Estado, iniciador de la magna idea de crear la Universidad Internacional en el palacio de la península de la Magdalena. La fecunda labor cultural de este centro de enseñanza elevará hasta el grado máximo la más deseable brillantez de nuestra próxima temporada veraniega. Esto es bastante mejor, más bello, más sugestivo que la satisfacción de que se diga que son las nuestras «las playas de moda».

¡Qué insignes veraneantes honrarán a Santander con su grata visita!... Los eminentes profesores Ortega y Gasset, Xirau, González Quijano, Raparaz, Mira, Cabrera, García Morente Zubiri, Menéndez Pidal, Fernando de los Ríos Gómez Moreno, Américo Castro, Aguilar, Ots, Barcia, Vossler, Hamilton, Bataillon, Obermaier, Pedroso, Recasens Siches, Heller, Laski, Flores de Lemus, Terradas Marschak, Margarita Comas, Zulueta, Alvarado, Rabaud, Catalán, Palacios, Obdulio Fernández, Barger, Willstatter, von Euler, Marañón, Pi y Suñer, Del Río Hortega, Bañuelos, De la Villa, Roger, Tannhauser, Aschoff y Pende. Todos estos ilustres sabios desarrollarán en los cursillos diversos temas: «La técnica. Su esencia y sus problemas». «Las categorías filosóficas». «La España del siglo VI». «El hombre diluvial y su arte». «El Estado actual». «Ciencias económicas». «El problema del transformismo en Biología». «La materia y las radiaciones». «Hormonas, vitaminas y fermentos». «Tema de Medicina».

Además, se atenderá a la enseñanza de los idiomas francés, italiano, inglés y alemán, de cada uno de los cuales habrá dos clases diarias, de profesores universitarios de los respectivos países. Y se completará el programa con un curso de Lengua y de Literatura para extranjeros. Sin carácter docente, sino puramente científico, se reunirá en Santander en el mes de agosto un grupo de las mayores eminencias europeas en las ciencias químicas que tratarán de temas de su especialidad con químicos españoles. Y este programa de estudios despierta una intensa curiosidad en los centros extranjeros de la alta intelectualidad, «por su original carácter y por la densidad y el valor de sus enseñanzas».

**LA CASA ALBO, DE SANTOÑA, HACE UNA DONACION DE 35,000 PESETAS**

SANTANDER, julio.—Noticias de Santoña, dan cuenta de que la fábrica de conservas de los señores Albo ha donado la cantidad de 35,000 pesetas con destino a los comedores de Caridad que ha establecido en aquella industriosa Villa la Asociación de Padres de Familia, que tiene a su cargo la benemérita labor de dar de comer a los niños pobres de la Villa, más ahora que nunca, a causa de la difícil situación económica porque atraviesa la clase pescadora por escasez de la costera del bocarte.

El rasgo de los señores Albo ha de ser favorablemente comentado por toda la provincia.

### Por ahora no habrá receso en las Cortes

A consecuencia de un ataque cardíaco ha fallecido ayer el General don José Elola

MADRID, julio 13. AP. En el consejo de ministros celebrado hoy no se estudió el tratado comercial con el Uruguay ni se ocuparon los ministros de las negociaciones con la Argentina, como se esperaba y había prometido el propio gobierno.

Se trató de la labor de los delegados españoles en la conferencia económica mundial.

El jefe del gobierno, señor Azaña, dijo a los ministros que las vacaciones parlamentarias no empezarán probablemente hasta mediados de agosto en vista de que aun quedan por aprobarse muchas leyes.

**FALLECIO EL GENERAL JOSE ELOLA**

MADRID, julio 13. AP. Ha fallecido hoy a los 74 años de edad, el general José Elola, a consecuencia de un ataque cardíaco.

### Homenaje de los catalanes a L. Companys

MADRID, julio 13. (AP.)—Más de doscientos comensales asistieron al banquete homenaje dado esta noche a don Luis Companys, por los catalanes de Madrid. Entre los presentes estaban los señores Ayguado, Pi y Suñer, Ruiz Funes, Galarza, Guerra del Río y Franco.

Causó muy mala impresión el hecho de que Pi y Suñer, al hacer uso de la palabra lo hizo en catalán. Cuando Companys contestó en castellano fué ovacionado.

**SE REUNIO EL COMITE DE ORDEN PUBLICO**

MADRID, julio 13. (AP.)—Bajo la presidencia del ministro del Interior Casares Quiroga, se reunió esta noche el Comité de Orden Público. Asistieron los diputados catalanes Pi y Suñer, Selvas y Corominas.

Se tiene entendido que el comité estudio los medios de poner fin a los disturbios terroristas de Barcelona y de transferir a la Generalidad las leyes de orden público.

A PARTIR DE HOY

INFORMACION

EL GRAN DIARIO DE LA TARDE

Se venderá en toda la Habana y barrios adyacentes al precio de

2 CENTAVOS EL EJEMPLAR

¡Para que nadie deje por la tarde de conocer las noticias del día!

¡Para que la mala situación económica no pueda privar a nadie de seguir en estos históricos momentos la marcha de la actualidad nacional!

¡Para que todo el que aquí vive compre diariamente ese órgano vibrante de la opinión nacional y resumen completo de todo lo sucedido durante el día en Cuba y en el mundo entero!

2 CTS. Cobrarán solamente, desde esta tarde por un ejemplar de INFORMACION, nuestros vendedores a través de toda la ciudad. 2 CTS.

### Protestan los ayuntamientos de La Coruña

Estiman perjudicial en grado sumo a los ganaderos el pacto concertado con el Uruguay

FERROL, julio 13. AP. Los Ayuntamientos de la provincia de la Coruña, han dirigido telegramas al jefe del gobierno, señor Azaña, protestando de los propósitos del gabinete de forzar en las Cortes la ratificación del tratado comercial celebrado entre España y el Uruguay.

Dicen los ayuntamientos coruñeses que el tratado es perjudicial en grado sumo a los ganaderos españoles y predicen que de ratificarse el convenio desaparecería en unos cuantos años la ganadería gallega, una de las principales fuentes de ingreso de la región.

POSTALES ESPAÑOLAS

## OTRO FAKIR: KAMMAMURI

Por C. CABAL

KAMMAMURI, o el «rey del hambre». El no se llama así, pero lo es. Se mete en un ataúd, se sepulta dos metros bajo tierra, y se pasa los días de este modo, con solo un agujerillo por el que le permitan respirar....

¿Cuántos días? Es según.... Pueden ser ocho o diez, doce o catorce. Kammamuri responde sobre el caso:

—A mí me es indiferente...!

Todo depende— y es justo— de lo que la taquilla dé de sí.

Realmente, el espectáculo no es nuevo; no es agradable tampoco. El arte de ayunar, en nuestro siglo, ya es demasiado corriente, y a la vez demasiado lamentable, para que los Papus que lo practican puedan hacerse famosos y asegurarse un pico de pesetas. No hay atractivo ninguno en la contemplación de un hombre inmóvil que se pasa los días sin comer, y cuesta el imaginarse que este ayuno voluntario pudiera haber servido algunas veces como medio de defensa contra el ayuno forzoso.

**El salto inmenso que duró ocho días.**

A Roberto Robert, el escritor— el pobrecillo escritor que mancilló su ingenio indiscutible con tantas atrocidades —le tenían sin cuidado estas hazañas que afectaban al estómago. Antes que ningún Papus, ya hizo el Dr. Tanner pruebas famosas sobre la resistencia contra el hambre en un centro parisién. Tanner era hombre de ciencia, sin humos de fakirismo, que envolvieran su nombre en el misterio, y pasó cuarenta días sin llevar a su estómago bocado. Robert no era hombre de ciencia ni tenía presunciones de fakir; enumeraba sin embargo casos en que él hiciera lo mismo, aunque la duración de la experiencia no fuera tan continuada. Se celebraban un día las grandes experiencias de un acróbata, que se anotara un salto de seis metros, pasando sobre tres sillas sin tropezar en ninguna.

—Yo, comentó Robert amargamente —he dado saltos mayores. En uno, fuí de un lunes a otro lunes sin tropezar siquiera en un garbanzo...

El único secreto positivo de los ayunadores de este tiempo está en este relato de Robert. Todos ellos dieron saltos a través de un gran número de días; ya están acostumbrados a saltar. Y para asegurarse el alimento en el porvenir oscuro, se meten en una caja, y pasan en ayunas el presente.

**Los grandes casos históricos.**

¿Sí? Pero hay casos históricos en que consta un ayuno indefinido sin pizca de sugestión( y sin que interviniera para nada la voluntad del paciente; casos perfectamente naturales, que no duraron días, sino años, originados acaso de defectos del estómago, o de empeños—acaso —de ascetismo. En Ronda y en Algeciras existieron dos mujeres, según el testimonio de Ibon-Kaldoun, que pasaron dos años sin comer; el sultán Aboul-Hácen quiso verlas y fuéronle presentadas. Ibon-Kaldoun quiere explicarse el secreto pasmoso de este ayuno, y alega esta razón naturalísima:

—Cuando se disminuye el alimento con graduaciones metódicas, se ve que el hambre no mata.

Los anales de Einhardo dan un hecho de extrañas proporciones: el ayuno, de diez meses. En tiempo, mucho menor, mas la que padeciera tal ayuno era una pequeñuela de diez años. Einhardo no explica nada; él juzga este fenómeno un prodigio. Hoy sabemos de enfermos que sin prodigio ninguno ven transcurrir los meses en ayunas lo mismo que la niña pequeñita. Y hoy sabemos de mujeres sanas que a trueque de adelgazar, ven transcurrir los meses y los meses con unos racimos de uvas y unas tacitas de te.

El argumento más serio contra la sugestión de los Papus, lo dan las grandes catástrofes que cierran las bocaminas y amarran a los hombres en los pozos. Antes de que se pueda socorrerles, darles luz, llevarles agua y sacarlos de la tumba en que los sepultó el derrumbamiento, pasan generalmente muchas horas, y pasan con frecuencia algunos días. Estos hombres no tienen que comer, y ni respiran ni beben. A cada paso, no obstante, se les encuentra vivos en los pozos. Taylor habla de un minero que aun fué topado vivo en una mina a los setenta y dos días de ocurrida la desgracia. Nuestros ayunadores más famosos nunca suelen llevar sus heroismos a límites tan lejanos.

Sugestión... Voluntad... Y para qué?

Cuando este Kammamuri entra en la caja, para apretarse los dientes y consolarse el estómago, le bastará pensar lo del torero:

—En fin, más cornás da el hambre...!

Añadiendo después con alegría:

—Porque esto no es hambre, es pan...!

M.E.C.D. 2016

# VERNON GOMEZ NO PERMITIO AL "SAN LUIS" LLEGAR A TERCERA

## SE DISCUTIRA EL DOMINGO EL CAMPEONATO NACIONAL DE BALOMPIE EN EL STADIUM TROPICAL

SPORTS DIARIO DE LA MARINA SPORTS

PAGINA CATORCE HABANA, VIERNES, 14 DE JULIO DE 1933 AÑO CI

## TOPICOS FUTBOLISTICOS

*a cargo de PETER*

—Juventud Oriental y Juventud Asturiana por el título.
—Magnífico programa confeccionado por la A. Nacional.
—Una carta de Acuña sobre lo sucedido en el Colegio.

LAS AGUAS HAN COGIDO SU NIVEL y tendremos por fin Campeonato Nacional. Nos alegramos sinceramente, no ya porque presenciaremos el espectáculo magnífico de ver en acción a dos equipos campeonables luchando por el codiciado título, sino también porque al celebrarse dicho encuentro, se pone término a un cúmulo de cosas que se venían haciendo, y las cuales no quisimos comentar en beneficio del deporte, y porque sabíamos además, que a la larga, tendría que imponerse el buen sentido.

El señor Enrique García Fraguela, Secretario de la Asociación de Fútbol de la República de Cuba, nos envía copia de los acuerdos adoptados con relación a ese gran match que tendrá lugar el próximo domingo en el Stadium Cerveza Tropical.

He aquí dichos acuerdos:

Solicitar del Colegio Provincial de Arbitros de la Habana, que para el día 16 de los corrientes designe los Arbitros y Jueces de Línea que han de actuar en el partido final de Campeonato Nacional, y en otro partido preliminar.

—Señalar el Campo Stadium Cerveza Tropical, para la celebración del programa que tendrá lugar el día 16 de los corrientes.

—Nombrar Delegado Deportivo, para el programa que se celebrará el domingo día 16 en el Stadium Cerveza Tropical, al señor Enrique García Fraguela, Secretario de este organismo, así como también al señor Manuel Menéndez y Menéndez, Tesorero, Delegado Económico.

—Aprobar el precio de las entradas que regirá en el programa que se llevará a efecto el domingo día 16, en la siguiente forma:

| | |
|---|---|
| Entrada Glorieta | $ 0.50 |
| Entrada automóviles | 0.50 |
| Entrada señoras y niños | 0.20 |
| Preferencias | 0.20 |
| Sillas de palco | 0.20 |

—Se acuerda, definitivamente, celebrar el partido final de Campeonato Nacional el día 16 a las 4 p.m. en el Stadium Cerveza Tropical.

—El partido se celebrará de acuerdo con el artículo 2 del Reglamento de la Asociación de Football de la República de Cuba y de las Leyes de Juego, esto es, con dos tiempos de cuarenta y cinco minutos, y el intervalo entre los dos tiempos, nunca podrá exceder de 10 minutos.

—Se acuerda enviar una atenta comunicación al comandante del buque-escuela Presidente Sarmiento, invitando a toda la dotación franca de servicio a los partidos de foot ball que con motivo del Campeonato Nacional se llevarán a efecto el domingo día 16 de los corrientes.

—Se acordó el siguiente programa para el domingo día 16 del actual:

A las 2 y 30: Presidente Sarmiento vs Fortuna S. C.

A las 4 p. m. En opción al Campeonato Nacional. Juventud Oriental vs Juventud Asturiana.

Además de esos dos partidos, nos anuncia a última hora el joven Rubí, empleado de la Asociación Nacional, que el domingo, a la una de la tarde, y como número inicial del gran programa se efectuará un choque entre el Cultura y el Deportivo P. Fernández, en opción a la Copa Habana-Oriente.

---

En los acuerdos de la Federación de la Habana, publicados ayer en esta misma sección, nuestros lectores habrán leído un acuerdo sobre los árbitros, que seguramente les habrá causado extrañeza. A nosotros, al menos, nos dejó turulatos.

Con relación a dicho acuerdo el señor Víctor Acuña Lamas nos envía una carta en la que encontramos una justificación de la medida drástica de los señores miembros del Comité Directivo de la Habanera, y en la que advertimos, además, una gran cantidad de razón que asiste al Presidente del Colegio Provincial de Arbitros, pues todo cuanto denuncia y algo más, es conocido por nosotros.

He aquí la carta a que hacemos referencia:

«12 de julio de 1933. Sr. Pedro Fernández Alonso, Cronista de Balompié del DIARIO DE LA MARINA, Ciudad. Muy señor mío y distinguido amigo: Dada la efectiva rapidez que la secretaría de la Federación de Futbol de la Habana imprime a los asuntos de su competencia, a estas horas seguramente tiene usted conocimiento oficial de los acuerdos tomados por el Comité de la citada Federación; y, como quiera que entre ellos existe uno que pudiera ser motivo de interpretaciones erróneas, me permito dirigirle estas líneas para que la afición, por medio de usted, su orientador, sepa a que atenerse.

Al hacerme cargo de la presidencia del Colegio Provincial de Arbitros por mandato del Comité Directivo de la Federación de Futbol, hube de encontrarme con una serie de cosas tales que me obligaron a poner en práctica, dentro de las atribuciones reglamentarias, medidas de carácter un tanto severo y que fueron oportunamente conocidas de la afición.

Después de esta primera etapa de purificación y secundado muy eficazmente por el Tesorero del Colegio Sr. Feliciano Fernández, encaminé mis esfuerzos a adecentar, social y deportivamente—solidaridad y conocimiento de las reglas—la institución cuya presidencia me habían confiado en momentos de verdadera anarquía, obteniendo como resultado de mis buenos deseos, al cabo de dos meses, una penosa consecuencia: la de que estaba luchando contra lo imposible. Y si no véase.

A los pocos días de hallarme en plena tarea purificadora, llega al seno del Comité la desagradable noticia de que a uno de los colegiados le había faltado una pequeña cantidad de dinero en ocasión de dejar las ropas en la caseta destinada a los colegiados en el Stadium Tropical, lugar en que solamente entran los árbitros. Con tal motivo recibí una impresión muy desagradable por cuanto no me ha sido posible averiguar la verdad de lo acontecido. Luego, empiezo a notar una impropia desconsideración mutua; se critican los unos a los otros despiadadamente, haciendo en todo momento, añicos del compañerismo y del respeto que debían guardarse, notando también, que la parte deportiva es relegada a último término para darle primacía a la económica-honorarios.

Más tarde, se propalan falsedades que salen del seno de la institución sin que igualmente me sea posible averiguar quien o quienes son los culpables. ¿Y qué decir de los últimos arbitrajes? ¿Qué aficionado no ha notado la continua aplicación incorrecta de las Reglas de juego? ¿Quién no recuerda lo del domingo pasado en perjuicio del Fortuna y en beneficio del Iberia tan solo por falta de amor a la parte deportiva?... Y esto ha sido todo.

Ante panorama tan poco agradable he creido un deber informar de tal estado de cosas a quien me había honrado, que será inmerecidamente, pero que mientras ostente el cargo ha de ser sin mancha deliberada.

Perdóneme la molestia que este asunto pudiera proporcionarle, y sin otro particular, queda de usted atentamente,

Víctor Acuña Samas, D. Manzana de Gómez 266».

---

José Simón García, uno de los valores más destacados del Deportivo Centro Gallego se está preparando para marcharse también a España, pero antes ha de ser objeto de un homenaje por parte de la afición y muy particularmente de los «hinchas» del team de los Alacranes, como pago a los años de valiosos servicios prestados a esa sociedad.

El homenaje tendrá lugar el jueves 20 en el Campo Polar, y el programa ya se ha dispuesto en esta forma:

A las cuatro de la tarde, Centro Gallego y Cultural, infantiles.

A las cinco, Fortuna y Centro Gallego, en opción a una hermosa copa de plata, donada por un socio del Deportivo, simpatizador de Simón, y la cual se exhibe en uno de los escaparates de «La Isla de Cuba», donde de paso pueden los aficionados echar una parrafada de los asuntos balompédicos con el glorioso veterano Antonio Orobio.

---

El sábado, a las cuatro y media y en el Campo Armada, el bello estadio del Deportivo Hispano América, se celebrará un encuentro entre el equipo de tripulantes de la goleta «Presidente Sarmiento» y el Luyanó. Este equipo, según nos ha dicho Paco Rivas, se reforzará con jugadores de primer orden, pues tiene entendido que los argentinos han jugado una serie de partidos en los distintos lugares en que han anclado y en todos han hecho magníficas performances.

## «KID CHOCOLATE» Y SU CONTRARIO LUCEN EN BUENAS CONDICIONES

MADRID, España, julio 13. (AP.)—Tanto Kid Chocolate, campeón mundial de los pesos plumas y M. Bensa, su rival del sábado, pelearon hoy dos rounds de práctica en su entrenamiento para el match que tienen anunciado, luciendo en excelentes condiciones. Bensa ha hecho hoy declaraciones a los periódicos, asegurando que «el cubano no es tan invencible como muchos suponen», y sus amigos afirman que desde que se inicie el encuentro irá buscando un triunfo por k. o. en lugar de una decisión.

## LOS TIGRES RECLAMAN AL OUTFIELDER FRANK DOLJACK AL «TOLEDO»

TOLEDO, julio 13. (AP.)— Frank Doljack, outfielder, fué reclamado hoy por los Tigres de Detroit al club Toledo Mud Hens, mientras enviaban a Billy Rhiel, suplente de infield, para cubrir su vacante.

## SPUD DAVIS METIO LAS CARRERAS DEL TRIUNFO EN EL SEGUNDO INNING

CINCINNATI, julio 13 (AP.)—Rojos y Phillies volvieron a encontrarse hoy aquí y el resultado de las actividades dejó a los muchachos de Donie Bush otra vez en el sótano de la Liga Nacional al perder con score de cuatro por tres.

Un single de Chick Fullis, conectado en el segundo inning con las bases llenas, empujó las dos primeras carreras de los visitantes, y Spud Davis ganó prácticamente el game en el tercero al conectar un doble con dos en las almohadas.

Johnnie Jackson comenzó pitcheando por los Phillies; pero abandonó el box en el quinto, cediendo el puesto a Collins, cuando Hafey y Moore pegaron singles y Bottomley los metió con un doble.

La anotación por entradas fué:

| | | C. | H. | E. |
|---|---|---|---|---|
| Fila. | 022000000— | 4 | 9 | 2 |
| Cincl. | 000021000— | 3 | 11 | 2 |

Baterías: Jackson, Collins y Davis por los Phillies; Derringer, Stout, Lindsey, Smith, Kolp y Manion, por el Cincinnati.

## A. DE GUANABACOA Y LA SERIE FINAL DE BASKET JUVENIL

Acepta las indicaciones de la J. A. Viboreña pero quiere que se juegue en piso de madera

La serie de basket ball juvenil que finalizó empatada entre los equipos de la «Juventud Atlética Viboreña», y el «Atlético de Guanabacoa» no ha podido decidirse todavía por no haber llegado a un acuerdo definitivo los delegados de los clubs en litigio. La representación de la Víbora hace pocos días estuvo a visitarnos para manifestar que su «club estaba dispuesto a liquidar este proceso basketbolístico en la Habana pero que reclamaba que se le concediera la oportunidad de celebrar algunos juegos en sus terrenos o en un terreno que fuera neutral cuando se le indicara como «home club». La petición se nos antoja lógica ya que significaba igualdad de condiciones para los dos clubs. El Atlético jugaría en su floor un game y el otro en el terreno de la Juventud Atlética Viboreña y el decisivo bien se podía tirar a suerte o determinar los delegados un escenario neutral.

Sobre este punto nada más se había dicho hasta la tarde de ayer que nos llama la representación del Atlético de Guanabacoa para manifestarme que «acepta la indicación de la Juventud Atlética Viboreña de celebrar los juegos de la serie final alternadamente: un juego en cada terreno y el decisivo, en caso de empate, en un terreno neutral pero si creía oportuno que se fijara como «home club» de los viboreños un terreno cuyo piso fuera de madera y que por lo tanto permitiera jugar sin dificultad. Este piso, agrega, aceptaríamos que fuera el Ferroviario a cualquier otro que reuniera las condiciones que apuntamos. En cuanto al juego decisivo dependería de lo que ambos delegados acordaran en su oportunidad.

Quedan hechas las oportunas aclaraciones en relación con este evento y ahora resta tan solo hablar a los delegados de Clubs. R.

### SERIE FEMENINA DE BASKET

Sigue hablándose con entusiasmo de una serie femenina de basket ball que se prepara y que se ofrecerán próximamente en el floor de los Pulgarcitos del Ferroviario. Se dice que las simpatiquísimas chicas del Círculo Dental volverán nuevamente al floor—a cuyo efecto ya están practicando en el Columbus Yacht Club—para discutir un trofeo con los quintetos representativos del Luyanó Futbol Club, team de la Cotorra y Casa Vassallo. Troadio Hernández es el organizador del espectáculo.

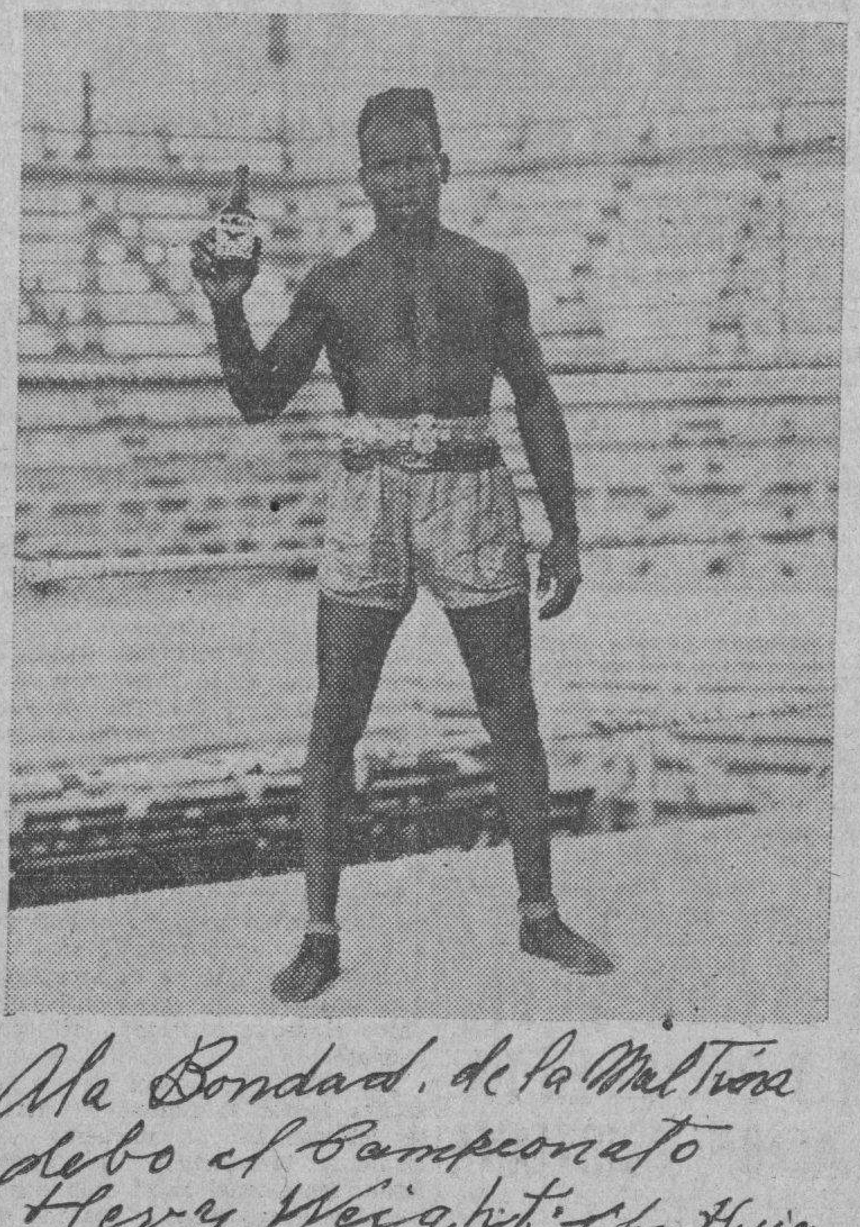


## Resultado de los juegos de ayer

**LIGA NACIONAL**
Pittsburgh 8; Boston 3.
Filadelfia 4; Cincinnati 3.
Chicago 4; Brooklyn 1.
New York 3; San Luis 2.

**LIGA AMERICANA**
New York 12; San Luis 0.
Detroit 3; Boston 2.
Cleveland 6; Filadelfia 5.
Chicago 9; Washington 6.

### ESTADO DE LOS CLUBS

**LIGA NACIONAL**

| | G. | P. | Ave. |
|---|---|---|---|
| New York | 46 | 32 | .590 |
| Chicago | 46 | 38 | .548 |
| Pittsburgh | 43 | 37 | .538 |
| San Luis | 43 | 38 | .531 |
| Boston | 41 | 41 | .500 |
| Brooklyn | 35 | 43 | .449 |
| Filadelfia | 34 | 46 | .425 |
| Cincinnati | 35 | 48 | .422 |
| Totales | 323 | 323 | |

**LIGA AMERICANA**

| | G. | P. | Ave. |
|---|---|---|---|
| Washington | 51 | 28 | .646 |
| New York | 51 | 30 | .630 |
| Filadelfia | 41 | 40 | .506 |
| Chicago | 41 | 41 | .500 |
| Detroit | 39 | 44 | .470 |
| Cleveland | 39 | 45 | .464 |
| Boston | 34 | 46 | .425 |
| San Luis | 32 | 54 | .372 |
| Totales | 328 | 328 | |

### JUEGOS SEÑALADOS PARA HOY

**LIGA NACIONAL**
Boston en Pittsburgh.
Filadelfia en Cincinnati.
Boston en Chicago.
New York en San Luis.

**LIGA AMERICANA**
San Luis en New York.
Detroit en Boston.
Cleveland en Filadelfia.
Chicago en Washington.

## GOMEZ PITCHEO A "LA CAJA" CONTRA LOS DEL SAN LUIS

Ningún Brown le llegó a la tercera. Dickey dió un jonrón con 2 en bases

NUEVA YORK, julio 13. (AP.) — Los New York Yankees protegieron el pitching de cinco hits desplegado por Vernon Gómez, combinando nueve bases por bolas con igual número de hits sobre los pitchers Irving Hadley y Hank McDonald, y ganaron el tercer choque de la serie con score de 12 por 0. Este éxito representó la sexta victoria consecutiva del team, tercera sobre los Browns.

Los Yankees hicieron cinco carreras a Hadley con tres hits en el segundo acto y alcanzaron igual número de anotaciones sobre McDonald en el cuarto, aprovechando un home run de Billy Dickey con dos en bases. Gómez no dejó que ningún Brown le llegase a tercera y en los últimos cuatro innings solo uno pisó la inicial.

**BROWNS**

| | V | C | H | O | A | E |
|---|---|---|---|---|---|---|
| Scharein, ss. | 4 | 0 | 0 | 2 | 6 | 0 |
| West, cf. | 4 | 0 | 2 | 0 | 1 | 0 |
| Reynolds, lf. | 4 | 0 | 1 | 1 | 0 | 0 |
| Campbell, rf. | 3 | 0 | 0 | 1 | 0 | 0 |
| Burns, 1b. | 4 | 0 | 0 | 7 | 1 | 1 |
| Gullic, 3b. | 4 | 0 | 1 | 2 | 1 | 0 |
| Melillo, 2b. | 4 | 0 | 1 | 6 | 2 | 0 |
| Shea, c. | 1 | 0 | 0 | 3 | 0 | 0 |
| Hadley, p. | 1 | 0 | 0 | 0 | 0 | 0 |
| Ruel, c. | 1 | 0 | 0 | 2 | 1 | 0 |
| McDonald, p. | 1 | 0 | 0 | 0 | 0 | 0 |
| Levey (1) | 1 | 0 | 0 | 0 | 0 | 0 |
| Totales | 32 | 0 | 5 | 24 | 12 | 1 |

(1) Bateó por McDonald en el 9o.

**YANKEES**

| | V. | C. | H. | O. | A. | E. |
|---|---|---|---|---|---|---|
| Walker cf. | 4 | 1 | 1 | 5 | 0 | 0 |
| Sewell 3b. | 3 | 3 | 1 | 2 | 0 | 0 |
| Ruth rf. | 1 | 2 | 0 | 2 | 0 | 0 |
| Gehrig 1b. | 4 | 1 | 2 | 4 | 0 | 0 |
| Chapman lf. | 4 | 2 | 1 | 4 | 0 | 0 |
| Lazzeri 2b. | 3 | 1 | 1 | 3 | 2 | 0 |
| Dickey c. | 4 | 1 | 1 | 5 | 0 | 0 |
| Farrell ss. | 4 | 0 | 0 | 1 | 1 | 0 |
| Gómez, p. | 4 | 1 | 1 | 0 | 1 | 0 |
| Byrd rf. | 1 | 0 | 1 | 1 | 0 | 0 |
| Totales | 32 | 12 | 9 | 27 | 4 | 0 |

Browns. . . . . . . 000 000 000— 0
Yankees. . . . . . 150 510 00x—12

Home runs: Dickey. Two base hits: West, Chapman. Carreras producidas por los bateadores: Lazzeri 4, Gehrig 3, Chapman 2, Dickey 3. Bases robadas: Chapman y Lazzeri. Hits: a Hadley 4 en 3 innings. Struck outs: Hadley 3, Gómez 4, Mc Donald 3. Bases por bolas: Hadley 5, Gómez 3, Mac Donald 4. Wilds: Mac Donald. Quedados en bases: Browns 8, Yankees 5. Umpires: Dinneen, Mc Gowan y Kolls. Hits: a Hadley 4 en 3 innings; a McDonald 5 en 5 in-

## *Juventud Asturiana y Centro Gallego; Fortuna e Iberia los contendientes del festival balompédico del día 23*

Copia de la carta en la que los aviadores españoles señores Barberán y Collar, hicieron el donativo de artísticas y bellas Copas de Plata para esos partidos

En poder del Centro Asturiano y cumpliéndose así la voluntad de los que demostraron ser continuadores de la obra humanista española, se han designado los equipos que contenderán en la discusión de las copas de pura plata fina que fueron dedicadas por el Capitán Mariano Barberán y el Teniente Joaquín Collar para el festival que a beneficio de los fondos del Sanatorio en Asturias se celebrará el domingo día veintitrés en el Stadium Cerveza Tropical.

La copa del Capitán Mariano Barberán será discutida entre los equipos Juventud Asturiana y Centro Gallego, la del Teniente Joaquín Collar entre el Fortuna y el Iberia y la Copa del Centro Asturiano Pro-Sanatorio en Asturias entre los equipos de Segunda categoría «P. Fernández» y Cultural».

Y para que el numeroso contingente de personas que han de asistir a este festival que prepara la Sección de Propaganda a favor del Sanatorio en Asturias disfrute de todas las comodidades para el transporte al Stadium y el regreso a la capital la empresa de los tranvías tendrá ese día un servicio especial de manera que no haya aglomeración y que el público disfrute de fácil modo de llegar al campo y de regresar.

Y ahora por encargo del señor Pérez Moreno, el dinámico Presidente de la Sección de Propaganda, advertimos que las entradas azules que tienen el precio de cuarenta centavos pertenecen a las de caballeros y las de color rosado que tienen el precio de veinte centavos pertenecen a las damas.

El primer partido dará comienzo a la una y treinta minutos de la tarde.

Oportunamente daremos a conocer el nombre de las personas que harán los saques de honor.

Asistir a este festival, aficionado al balompié, es una demostración de compenetración con la obra humanitaria que realiza el Centro Asturiano; contribuir a aumentar la recaudación por concepto de entrada social del Centro Asturiano es laborar para lo futuro nadie por muy poderoso que sea deja de estar expuesto a las posibles contingencias de enfermedades que no perdonan ni respetan.

**He aquí copia de la carta que enviaron al Centro Asturiano, los dos más heroicos aviadores españoles:**

Habana, 15 de junio de 1933.

Señor Presidente del Centro Asturiano de la Habana.
Ciudad.
Muy distinguido señor nuestro:

Enterados accidentalmente, durante nuestra visita a la magnífica Institución Nosocomial que se conoce por el nombre de «Casa de Salud Covadonga», que en el próximo mes de julio, el Centro Asturiano de la Habana, pretende organizar un festival futbolístico, con objeto de recaudar fondos para la terminación del Sanatorio de Asturias, tenemos el gusto de ofrecerles expontáneamente, como recuerdo de esta agradabilísima impresión que hemos recibido en nuestra visita del esfuerzo maravilloso de los Asturianos de Cuba, dos trofeos de plata que deseamos lleven nuestros nombres y que esperamos ustedes, aceptarán, como obsequio humilde pero sincero.

Deseamos significarles una vez más que al visitar esta Casa de Salud radicada en este bello país, de luz y de ensueño, nos hemos sentido orgullosos de llevar en nuestra sangre la de aquellos colonizadores que en el año 1492, descubrieron esta hermosísima tierra de bellos ejemplos y hermosas mujeres y donde los asturianos han patentizado su carácter emprendedor, cuya máxima cristalización se encuentra en este admirable Sanatorio.

Esperando acepten el pequeño obsequio a que hacemos referencia, aprovechamos la oportunidad para ofrecernos muy atte.

[illegible] Mariano Barberán

## TENDRA MAÑANA EL CUBA UNA BUENA OPORTUNIDAD DE DESQUITARSE DE UNA DERROTA SUFRIDA EN LA PRIMERA VUELTA

Jugando en Víbora Park los muchachos de Magraner fueron vencidos por un inesperado palomón a Guerra que se convirtió en home run. Jugará con la Asoc. Cubana en La Tropical

### INTERESANTES CHOQUES SOCIALES DE LA SEMANA

(Por BALLY-HOO)

La lucha por el campeonato de base ball de la Liga Social se encuentra tan interesante y equilibrada, que el resultado de todos los matches anunciados para esta semana por ese circuito pueden alterar completamente el estado de los clubs.

El juego de Havana Electric y Venus, por ejemplo, anunciado para el domingo por la tarde en los terrenos de Aida Park, en Cienfuegos, tiene excepcional importancia y puede decirse que de él dependerá el que los muchachos del doctor Pablo de la Lama continúen al frente de la procesión por una semana más al menos.

Los Eléctricos se sostienen hasta ahora en el primer lugar un promedio de 7 victorias y 2 derrotas con un empate. El Venus tiene 7 victorias y tres derrotas con un empate. y está claro que si vencen el domingo irán al primer lugar con algunos puntos de ventaja sobre los boys que ahora dirige Acostica. El Havana Electric tratará de impedir eso, desde luego, y a ese efecto enviará a la lomita a su mejor lanzador: Tomás de la Cruz, que se encuentra en el «top» de sus facultades; pero los cienfuegueros dependerán de «Corito» Varona, un pitcher muy efectivo en Aida Park, y eso significa que ha de darse un choque realmente sensacional, digno de players profesionales.

La Havana Electric, necesitada de abundante «cheering» en este choque, llevará una buena legión de partidarios a Cienfuegos y sus leales parecen convencidos de que nada extraordinario les sacará del primer lugar. Los del Venus no opinan en esa forma, sin embargo, y el resultado de todo esto es que uno y otro team han de librar una batalla sensacional que hará época en los anales de la historia del circuito.

#### EN EL STADIUM TROPICAL

Los fanáticos y favorecedores de la Liga Social en la Habana no quedarán huérfanos de sensación y pelota de interés por el hecho de que Eléctricos y Cienfuegueros discutan el primer lugar en la Perla del Sur. Los teams de la Asociación Cubana, Paramount, Víbora Tennis, Deportivo Sanso y Cuba han quedado aquí y los cinco están dotados de material suficiente para brindar encuentros de verdadera movilidad a los fans.

Mañana sábado, se dará un doble header de importancia en el Stadium de La Tropical, por ejemplo. En el primer turno jugará el Deportivo Cruz Azul con el Víbora Tennis Club y en el segundo tendremos el impresionante choque de la Asociación Cubana y Cuba.

Este último encuentro, de gran importancia para decidir la posición de los dos clubs en el standing general ha de brindar a los fanáticos una excelente exhibición de base ball. Los muchachos de Magraner están dispuestos a impedir que la Asociación alcance su segundo triunfo de la season frente a ellos y enviarán al box a su mejor pitcher, Febles, cuyo admirable cambio de velocidad será capaz de marear a los mejores hitters de Gómez Calvo, obligándoles a elevar largos palomones hacia el outfield.

Existe la impresión de que los muchachos de la Asociación no pueden ganarle a Febles, estando éste en forma, y se afirma, sin que falte base al aserto, que la derrota recibida por el Cuba a manos de la Asociación en la primera vuelta se debió a un palomón conectado por Fermín Guerra en Víbora Park, que se convirtió en home run por la proximidad de las cercas en esos terrenos. Esta vez no habrá cercas que favorezcan a los hitters. La más próxima está a 490 pies de distancia en el Stadium de La Tropical y se necesita algo más que las muñecas de Fermín Guerra para enviar la bola por encima del tablado. Los outs pues, serán más propicios y los muchachos del Cuba entienden que teniendo sus jardineros un chance de llegar a la bola, no habrá batazo que pueda llevarles fácilmente.

Este encuentro, indiscutiblemente constituye el número más interesante del programa de mañana en La Tropical.

#### EL DOMINGO EN VIBORA

El domingo por la tarde, trasladando el campo de actividades al feudo donde Eduardo Cepero, quiere hacer verdaderas maravillas, olvidando seguramente que la época de los Julios Vernes ha desaparecido por completo, se ofrecerá otro doble header de importancia, figurando la Paramount y el Cuba en el primer turno y el Deportivo Sanso con el Atlético del Vedado en el segundo game. Dos juegos de mucho interés que han de reunir otra buena concurrencia dominical en el pequeño campo social de la ciudad nueva.

Nosotros estaremos por allí para ser testigos de tan importante fiesta.

## WARNEKE ENCONTRO UNA BUENA COLABORACION Y LE GANO AL BROOKLYN

CHICAGO, julio 13. (AP.) Los Cubs de Chicago brindaron esta tarde magnífica ayuda a su estrella, Lonnie Warneke, y el joven pitcher pudo apuntarse su oncena victoria de la temporada al derrotar a los Dodgers de Brooklyn con score de 4 por 1. Este match, incidentalmente, representó una octava victoria consecutiva para los Oseznos.

Warneke solo permitió ocho hits, incluyendo tres dobles y tres bases por bolas. Pero su efectividad en los momentos de apuro fué realmente lo que alejó a los visitantes del home plate.

Los Cubs, en cambio, ligaron bien sus batazos, siendo Hartnett, Jurges y Grimm los más oportunos.

La anotación por entradas fué:

| | | C | H | E |
|---|---|---|---|---|
| Brooklyn | 010 000 000— | 1 | 8 | 1 |
| Chicago | 100 200 01x— | 4 | 11 | 1 |

Baterías: Beck y López por el Brooklyn; Warneke y Hartnett por el Chicago.

M.E.C.D. 2016

# AUSTRALIANOS E INGLESES DIVIDIERON EN LOS JUEGOS DE SINGLES

# JOHNY VERGEZ PUSO TERMINO AL DUELO DE HUBBEL Y CARLETON CONECTANDO UN JONRON


¿SIENTE VD. DOLOR EN LOS MUSCULOS?

Cuando los músculos están lastimados, cansados, adoloridos, basta frotarlos con este antiséptico calmante, que, sin irritar ni manchar, alivia el dolor. Pida el frasco de 1¾ Oz.

ABSORBINE JR.

## DESDE EL Bull Pen

Por GALI

—Ruth y los Indios de Cleveland
—Un cambio de terreno.
—Que mata a los bateadores.

Recientemente, al comentar con diversos cronistas americanos el slump que viene sufriendo el equipo de los Indios, George Herman Babe Ruth, de la firma de producir jonrones «Ruth, Gehrig y Cía.», afirmó que la mala racha de los Indios no debía buscarse en la pobre dirección de sus managers, sino en el hecho de que la novena trabaja ahora en un Stadium mucho mayor que Duns Field, donde cualquier palomón va hacia las gradas para proporcionar un home run al hitter.

El paso de Dunns Field al Stadium Municipal es, en la opinión de Babe Ruth, el msimo que podría dar un hitter amateur cubano al pasar de Víbora Park al Stadium de la Tropical, donde se necesitan también muy buenas muñecas para enviar la bola hacia las cercas, y es por esto que todos, incluso Earl Averill, encuentran verdadera dificultad para producir batazos de largo metraje.

La teoría de Ruth parece aceptable, dado que los records demuestran que, efectivamente, los mejores sluggers del Cleveland—Averill, Vosmik, Porter y Burnett—han perdido su paso de otras temporadas al quedar permanentemente en el Stadium Municipal que es ahora el terreno más grande de la Liga Americana, pero Alva Bradley, presidente del club, ha salido a la palestra, contestando duramente las declaraciones del Bambino.

«Ruth está completamente equivocado en su afirmación»—dice Bradley. «Y prueba de ello es que en el Stadium Municipal se han bateado ya numerosos jonrones. El Cleveland jugará todos sus encuentros de esta temporada en el Stadium y seguirá jugándolos en 1934 y en los años siguientes. Los jugadores de las Grandes Ligas deben saber jugar en cualquier terreno y si nuestros hombres no pueden adaptarse al Stadium, ya buscaremos otros que puedan hacerlo».

«No veo por qué razón el cambio de terreno pueda alterar el destino de una novena de pelota», sigue diciendo Bradley. «Y Ruth no debiera hablar en esa forma porque él mismo experimentó idéntico traslado en 1923, cuando se inauguró el Yankee Sstadium y su record de jonrones, lejos de perder su impulso, continuó mejorando»

«Hemos trasladado a la novena para evitar que nos sigan ganando más juegos con jonrones inesperados, y si nuestros players desean seguir en el team, tendrán que acostumbrarse a ganar sus encuentros en este nuevo campo.»

En estas declaraciones de Bradley abunda la lógica y se ve, como muy bien dice él, que el Cleveland ha tratado de protegerse de los jonrones tontos e inesperados de los hitters al proporcionarle a sus jardineros más campo para capturar sus flies, pero no puede negarse tampoco que a Babe Ruth le asiste la razón en su aserto. Los records demuestran que el batting de Averill, Porter, Vosmik y Burnett se han visto afectados por el cambio de terreno y prueban que al team le faltan ya aquellos sensacionales jonrones que les permitían convertir aparentes derrotas en espectaculares triunfos.

Creemos, como el Babe, que la dificultad de los Indios no está en la dirección del team. Tanto Roger Peckinpaugh como Walter Jonhson son excelentes directores y saben controlar cualquier situación por difícil que sea, pero ninguno de los dos pueden hacer maravillas si aquellos flies de Averill, Porter, Vosmik y Burnett—que antes resultaban homers—van ahora a las manos de los outfielders contrarios, que llegan a ellos ayudados por el abundante campo de fildeo que poseen en el Stadium Municipal.

Cierto, como dice Bradley, que el campo es parejo para todos, pero el Cleveland resulta mayormente perjudicado por tener que celebrar 77 de sus 154 encuentros en él.

Pasando ahora a otro sector, aprovecharemos el espacio que nos queda disponible para contestar una serie de preguntas que nos han hecho en los últimos tiempos, por aficionados a los asuntos del Big Show. Algunas de ellas son de «globito» y se prestan a una fácil y satisfactoria contestación; otras no, y es por este motivo que pedimos mil excusas a los que no estén conformes con nuestra discreta opinión.

Helas aquí:

Herb Pennock, veterano lanzador de los Yankees, lleva 21 años en el Big Show. Ha vestido el uniforme de los Atléticos (desde 1912 a 1915); el de los Red Sox de Boston (desde 1916 a 1922) y el de los Yankees (desde 1922 al presente.) Herb ha sido superior a Artie Nehf, que perteneció a los Gigantes. Está considerado como uno de los tres pitchers zurdos más notable de todos los tiempos.

La situación entre Terry y Henri Gehrig es bastante difícil de solucionar. Empujando carreras y bateando recio, Gehrig es superior al manager de los Gigantes, pero Memphis Bill supera al campo y en los promedios oficiales de hitting. Nosotros nos quedaríamos con Gehrig para una selección. A quien escogerían ustedes?

Seguimos considerando a Chuck Klein, de los Phillies, superior a Al Simmons, de los Medias Blancas de Chicago, a pesar de que Al recibe mucha más publicidad. Klein es, en nuestra opinión, el player más completo de las Mayores, pero pocos saben de su labor debido a que presta sus servicios a un club que gasta poco dinero en propaganda.

Harry Greenberg, el nuevo inicialista de los Tigres, fué un bateador en la Liga de Texas, de donde salió hacia el Big Show. El año pasado, jugando 154 desafíos para el Beaumont bateó por un average de .301 con 133 hits en 597 veces al bate. Produjo 11 jonrones y robó 11 bases en la Liga.

Los Senadores perdieron la última serie mundial en que tomaron parte. En 1925 fueron batidos por los Piratas, cuatro juegos por tres, cuando Roger Peckinpaugh se empeñó en echarle a perder el choque final a Walter Johnson, cometiendo siete pifias en el campo corto. Este año —si los Senadores van al clásico—, no creemos que haya team en la Liga Nacional que pueda superarles. El team que derrote a los Yankees tiene que ser demasiado bueno para el representante del viejo circuito.

En comparaciones, Vergez nos luce mejor que Joey Stripp; Sewell y Bluege están cortados por la misma tijera; Jordan es mejor que Ryan y Ryan superior a Lyn Lary. Lazzeri es la mejor segunda base de la Liga Americana después de Charley Gehringer. Hay más de tres segundas bases por delante de Buddy Myer. Dickey, Cochrane y Ferrell son mejores que Luke Sewwel. Gehrig es mejor bate que Jimmy Bottomley. Preferimos a Vernon Gómez sobre Lefty Clark. Harold Schumaker está pitcheando mejor pelota que Johnny Allen. Hubbell sólo tiene un superior en las Mayores: Lefty Grove. Walter Brown, el pitcher de los Yankees tiene 28 años, jamás ha estado en la Liga Nacional. Lercy Hahaffey y Tony Freitas son inferiores a Chas Ruffing.

## BATEANDO VEINTE HITS VENCIERON A LOS SENADORES

Cuatro pitchers desfilan por el centro del cuadro sin poder con los Whisox

WASHINGTON, julio 13. (AP.)—Perdiendo su delantera con tanta velocidad como la alcanzaron, los Senadores de Washington recibieron hoy una batida de 9 x 6 a manos de los Medias Blancas de Chicago, para reducir su ventaja sobre los Yanks a un solo juego.

La derrota resultó la tercera de los Nats en cuatro días, representando la más grande caída que ha experimentado el team en los últimos días, después que elevó sus acciones al punto de lucir championable a los ojos de los expertos.

En el match de hoy los Nats batearon trece hits, pero cuatro pitchers no pudieron contener al Chicago, que logró 20 «safeties». Hasta el séptimo los dos teams estuvieron empatados, pero los Chisox siguieron bateando sobre Russell y Bob Burke, mientras Kimsey se portaba box. La carrera de la victoria la empujó un single de Luye Appling.

El score:

**CHICAGO**

| | V. | C. | H. | O. | A. | E. |
|---|---|---|---|---|---|---|
| Swanson rf | 6 | 1 | 2 | 2 | 0 | 0 |
| Haas cf | 6 | 2 | 3 | 0 | 0 | 0 |
| Kress 1b | 5 | 4 | 4 | 13 | 0 | 1 |
| Simmons lf | 6 | 0 | 2 | 2 | 0 | 0 |
| Appling ss | 5 | 0 | 3 | 4 | 5 | 0 |
| Dykes 3b | 5 | 1 | 1 | 0 | 2 | 0 |
| Hayes 2b | 5 | 0 | 1 | 3 | 6 | 1 |
| Berry c | 5 | 1 | 2 | 3 | 0 | 0 |
| Gregory p | 2 | 0 | 0 | 0 | 2 | 0 |
| Kimsey p | 3 | 0 | 2 | 0 | 3 | 0 |
| Totales | 48 | 9 | 20 | 27 | 18 | 2 |

**WASHINGTON**

| | V. | C. | H. | O. | A. | E. |
|---|---|---|---|---|---|---|
| Myer 2b | 3 | 1 | 1 | 2 | 1 | 0 |
| Manush lf | 5 | 0 | 5 | 1 | 1 | 0 |
| Goslin rf | 5 | 0 | 1 | 2 | 0 | 0 |
| Cronin ss | 3 | 1 | 1 | 1 | 6 | 1 |
| Boken ss | 1 | 0 | 0 | 1 | 1 | 1 |
| Schulte cf | 5 | 1 | 1 | 5 | 0 | 0 |
| Kuhel 1b | 4 | 1 | 2 | 9 | 0 | 0 |
| Bluege 3b | 5 | 0 | 1 | 2 | 0 | 2 |
| Sewell c | 4 | 2 | 1 | 4 | 1 | 0 |
| Thomas p | 2 | 0 | 0 | 0 | 0 | 0 |
| Russell p | 0 | 0 | 0 | 0 | 0 | 0 |
| Burke p | 0 | 0 | 0 | 0 | 0 | 0 |
| McAfee p | 0 | 0 | 0 | 0 | 0 | 0 |
| Harris 1 | 1 | 0 | 0 | 0 | 0 | 0 |
| Totales | 38 | 6 | 13 | 27 | 10 | 4 |

1 bateó por Russell en el 8 inning.

**Anotación por entradas**

| | | | | |
|---|---|---|---|---|
| Chicago | 100 | 021 | 221 | 9 |
| Washington | 000 | 402 | 000 | 6 |

**Sumario**

Empujadores Simmons 2. Kuhel, 2. Manush 3. Appling 3. Swanson, Berry, Kress. Two base hits. Kress, Schulte, Hayes, Kuhel, Swanson. Three base hits, Kuhel, Manush, Kress Sacrifices. Thomas. Double plays, Hayes a Appling a Kress 2. Kimsey, a Hayes a Kress, Cronin a Myer. Quedados en bases Chicago 13; Washington 11. Bases por bolas Gregory 2. Kimsey 1. Russell 1. Ponchados Kimsey 1; Thomas 1; Russell 1. Hits a Gregory 8 en 3 2.3; Kimsey 5 en 5 1.3; Thomas 14 en 6 2.3; Russell 3 en 1 1.3; Burke 3 en 2.3; Mccaffee 0 en 1.3 Dead ball Kimsey a Cronin. Pitcher ganador Kimsey. Pitcher perdedor Russell. Umpires. Geisel y Moriarty. Tiempo 2.00


666

LIQUIDO O EN TABLETAS

Alivia el dolor de cabeza o neuralgia en 30 minutos. Detiene el catarro el primer día y la Malaria en tres días. Pomada 666 para el catarro. La fórmula medicinal de mayor rapidez que se conoce.



SPORTS DIARIO DE LA MARINA SPORTS

AÑO CI — HABANA, VIERNES, 14 DE JULIO DE 1933 — PAGINA QUINCE


# LOS RECIENTES FRACASOS DE LOS GIGANTES FRENTE AL BOSTON Y CHICAGO SE DEBIERON EN PARTE A LA FALTA DE BLONDY RYAN

## POR LA COPA DAVIS

### Grawford derrotó a Benny Austin pero Fred Perry le ganó a McGrath

WIMBLEDON, Inglaterra, julio 13. (AP).—El primer choque entre los equipos australiano e inglés para discutir el derecho a ir hasta París para enfrentarse con los Estados Unidos en la batalla inter-zonas de la Copa Davis culminó con una honrosa división de honores al celebrarse los partidos de singles.

Jack Crawford, actual rey de los courts como resultado a su brillante victoria de Wimbledon sobre Ellsworth Vines y Henri Cochet, puso a los australianos en cómoda delantera cuando derrotó a Benny Austin, 4-5, 6-2, 6-2, 6-3, pero Fred Perry igualó el score cuando venció a Vivian McGrath en straight sets, 6-2, 6-4, 6-2.

Dependiendo todo del partido del dobles que se jugará mañana, la representación australiana ha nombrado a Crawford y a Adrian Quist, un jovencito de empuje, para hacerle frente a la pareja de internacionalistas Perry y Hughes, habiendo causado entre los expertos verdadera sorpresa la selección de Quist, pues se pensaba que McGrath fuese el ayudante de Crawford en los dobles.

El cambio, sin embargo, dejará a McGrath fresco para su match del sábado con Austin, que se considera de excepcional importancia.

En los matches de hoy Crawford sólo encontró dificultad en el primer set cuando Austin no lo dejó quieto un solo instante con rápida rasa hacia su izquierda y en el segundo MvGrath tropezó con el juego firme de Perry, que, aparentemente, recobró su confianza de anteriores games.

## SE INICIAN ESTA NOCHE LAS JUSTAS DE NOVICIOS DE NATACION Y DIVING EN LA PISCINA DE LA ASOCIACION CRISTIANA

Representaciones del Círculo Militar y Naval, Casino Español y la Y M C A, discutirán el triunfo en interesante programa. Hoy son las eliminaciones. Mañana los finales

### COMO HAN QUEDADO LOS HEATS

(Por DAN )

Hemos llegado al día señalado para la celebración de las eliminaciones de las justas novicios de natación y diving, organizadas por la Asociación Cristiana de Jóvenes en un afán de contribuir, como siempre lo ha hecho, a la propagación efectiva del deporte.

Los Martínez Conills, Luteros, Bebito Smithes, Mendozas y La Rosas del porvenir, muchachos que aunque se encuentran en sus comienzos registran ya impresionantes records y fuerzan a los ases a moverse con agilidad en las piscinas, figurarán en el programa de eventos que se efectuarán hoy, comenzando a las nueve de la noche, para decidir la posesión temporal del trofeo Y. M. C. A., emblemático de la supremacía del spor entre los novicios, y destinado a resultar en definitiva del club que lo conquiste en tres ocasiones, aunque éstas no sean consecutivas.

Representaciones del Círculo Militar, Casino Español e Y.M.C.A tres de los más prestigiosos clubs de la Habana ,amantes decididos de la natación y verdaderos fomentadores de los deportes entre nuestros atletas aficionados, aparecerán repartidos en los heats eliminatorios de hoy, que tienen como único fin la búsqueda de los finalistas de mañana. Y es como dinero en mano afirmar que solo la crema de este nutrido grupo de atletas pasará a los eventos de mayor importancia que se efectuarán mañana, en horas de la noche.

Dos de los tres clubs contendientes tienen pretensiones championables en las justas, y es opinión de algunos que aun la representación del Casino Español tendrá algo interesante que decir a la hora de decidirse la competencia, ya que sus jóvenes «swimmers» parecen dispuestos a dar la sorpresa en algunos eventos que se consideran «seguros» para los otros tres clubs, alterando por completo los cálculos hechos hasta ahora.

El bien equipado conjunto del popular y activo Círculo Militar, por su larga práctica y esmerada preparación, es favorito para disputarse los honores de la competencia; pero, como dijimos ayer, los muchachos de la Y.M.C.A. están preparados por un constante batallador como Perico Miranda, y pudiera ser que brindasen una sorpresa de enorme interés, llevándose finalmente los honores. Cantidad tiene para hacer esto. Solo falta que la calidad de los chicos responda al número de inscripciones que han hecho.

El programa de esta noche, de 10 eventos, solo comprenderá las eliminaciones de las justas. Todos los finales están señalados para mañana, con las nueve de la noche como hora oficial para el inicio del brillante «show», que ha de reunir a la flor y nata de nuestro mundo social y deportivo en la preciosa piscina de la Guay.

**Los heats eliminatorios de las competencias son:**

**220 Yardas libres**
**Primer Heat**
1—J. A. Bernal C. M. 2—J. Cortiñas, Y. M. C. A. 3—J. R. Gutiérrez, C. E.
**Segundo Heat:**
1—A. Alonso C. M. 2—C. López Y. M. C. A. 3—B. Foyo C. M.

**40 Yardas libres**
**Primer Heat**
1—J. M. Bustamante C. M. 2—M. Pérez Y. M. C. A. 3—J. Bilbao, Y. M. C. A.
**Segundo Heat:**
1—J. Herrera C. M. 2— F. Bassart Y M. C. A. 3—B. La Rosa C. E.

**100 Yardas de pecho**
**Primer Heat**
1—F. Fuste. C. M. 2—L. Menéndez Y. M. C. A. 3—B. Digón C. E.
**Segundo Heat:**
1—A López Y. M. C. A. 2—E. Castellanos C. M. 3—F. Hernández Y. M. C. A. 4—O. Foyo C. M.

**440 Yardas libres**
**Primer Heat**
1—F. Fuste C. M. 2—J. Cortiñas Y. M. C. A. 3—J. R. Gutiérrez C. E.
**Segundo Heat:**
1—R. Smith, Y. M. C. A. 2—J. A. Bernal C. M. 3—E. Molina Y. M. C. A. 4—J. Tabío C. M.

**100 Yardas libres**
**Primer Heat**
1—J. Herrera C. M. 2—E. Bueno Y. M. C. A. 3—B. La Rosa C. E. 4— J. M. Bustamante C. M.
**Segundo Heat:**
1—B. Foyo C. M. 2—R. Smith Y. M. C. A. 3—M. Pérez Y. M. C. A.

**60 Yardas Medley Swin**
**Primer Heat**
1 —E. Castellanos C. M. 2—F. Bassart Y. M. C. A. 3—B. Digón C. E. 4—C. López Y. M. C. A.
**Segundo Heat:**
1—F. Foyo. C. M. 2—R. Hernández Y. M. C. A. 3—L. Rojas C. M.

**60 Yardas de espaldas**
**Primer Heat**
1—L. Rojas C. M. 2—E. Bueno Y. M. C. •. 3—B. La Rosa C. E.
**Segundo Heat:**
1—J. A. Bernal C. M. 2—M. López Y. M. C. A. 3—R. Hernández Y. M. C. A.

**Los dos primeros de cada heat van a los finales.**

El Habana Yacht Club se retira de las competencias por no estar inscriptos sus nadadores especialmente J Fernández de Castro y A. Santa Cruz, los cuales según parecer de los delegados estaban excluídos.

**EL DOMINGO POR LA MAÑANA**

Pasadas estas competencias novicios, tendremos otra vez en acción a los mejores nadadores de la ciudad el domingo por la mañana, en aguas del Círculo Militar. Ese día se efectuará un interesante dual meet interior, disputándose el triunfo final de los eventos un grupo de atletas encabezados por Oscar Martínez Conill y otro por el ecuatoriano Luis Alcibar, que descontento con su demostración del Hotel Nacional, se dispone a nadar arduamente en los 100 metros para romper el record de Cuba.

Un variado programa de 12 competencias ha sido combinado por los simpáticos directores deportivos del Círculo Militar: Titó Silverio y Teniente Arteaga, y estamos seguros de que otro éxito grande ha de coronar el esfuerzo que se realizará para brindar unas justas de interés a los fans, que sirvan al mismo tiempo de hermosa práctica a los atletas del club que se preparan para optar por la supremacía nacional en las justas de Varadero.

## JACK MEDICA Y RALPH FLANAGAN LISTOS PARA LAS JUSTAS DE NATACION

CHICAGO, julio 13. AP. Un par de jovencitos, Jack Medica, de Seattle, y Ralph Flanagan, de Miami, demostraron preparación para los finales de las competencias de natación de la U. A. de A. en una milla. Medica ganó su heat sobre un course de 50 metros, en 22 minutos, 7 segundos, mientras Flanagan, favorito para cubrir los finales, cubrió

La justa de 440 yardas de pecho, la suya en 22:22:4.

el diving y los 100 metros libres se efectuarán mañana.

## GANARON LOS TIGRES A LOS RED SOX DE BOSTON CON MARBERRY EN EL BOX

BOSTON, julio 13. (AP.) Fred Firpo Marberry elevó a 13 el número de sus victorias en la temporada mientras los Tigres de Detroit derrotaban a los Medias Rojas de Boston con score de 3 por 2, hoy aquí.

Por tercera vez consecutiva el match se decidió por diferencia de una carrera, siendo Ricky Stone responsable de dos de las tres anotaciones de su team. Roy Johnson, que fué en su tiempo de los Tigres, tuvo un día perfecto al bate, habiendo bateado tres hits, entre ellos, dos dobles.

La anotación fué:

| | | | | C | H | E |
|---|---|---|---|---|---|---|
| Detroit | 000 | 002 | 010— | 3 | 7 | 1 |
| Boston | 000 | C01 | 010— | 2 | 8 | 1 |

Baterías: Marberry y Hayworth por el Detroit; H. Johnson y Ferrell por el Boston.

La labor de Memphis Bill Terry en la dirección del Nueva York Nacional, es de una efectividad que asombra, no obstante en estos momentos tiene que dar su mejor esfuerzo por las dificultades que encuentra

### PUDIERA SERLES FATAL LA PERDIDA DEL PRIMER LUGAR

(Por Humberto PI MUÑOZ, Corresponsal Especial de Sports)

NUEVA YORK, julio 11 (Correo aéreo).—Algunas veces, los mejores teams de baseball sufren tropiezos de importancia en sus aspiraciones championables. Los Yankees, con su larga lista de costosas estrellas, están pasando actualmente por una de las pruebas más difíciles de la temporada, dejando casi completamente sobre los hombros de Babe Ruth la gran responsabilidad de sacarlos a flote.

En condiciones semejantes, quizá peores, se encuentran los Gigantes líderes desde hace bastante tiempo en la Liga Nacional. Hoy, al iniciarse una importantísima serie con los Cardenales, los vemos en una posición poco desahogada, a sólo tres juegos y medio de los Pájaros Rojos que amenazan con gran insistencia desde el segundo peldaño del campeonato.

Los recientes fracasos de los Gigantes frente al Boston y Chicago se debieron en un cincuenta por ciento a la ausencia de Blondy Ryan, sensacional short stop puesto fuera de juego desde el pasado día 2 como consecuencia de una gran herida causada por los spikes de Medwick, player del San Luis. Sus sustitutos, el veterano Travis Jackson y Bernie James, recluta de Texas, han contribuído a la baja sufrida por el team con su juego deficiente.

Muchísimos se sorprenderán del espléndido trabajo realizado hasta ahora por la trouppe de Bill Terry; es cierto que su cuerpo de lanzadores encabezado por Carl Hubbell, Roy Parmelee y Hal Schumacher es una de las notas más sorprendentes de ambos circuitos, así como su efectivo infield, pero de todo lo que más resalta es la labor de su manager. Cuando Memphis Bill Terry asumió su cargo, abandonado por McGraw por motivos de salud, se encontró con un grupo de jugadores que habían visto pasar sus mejores días o se hallaban en franca connivencia con los oficiales de Polo Grounds. El fin de la temporada le sorprendió en sexto lugar empatado con el San Luis y a diez y ocho juegos del victorioso Chicago Cubs.

Terry puso en práctica radicales reformas. Comenzó deshaciéndose de George Bancroft y Mitchell, ambos coaches, así como del veterano lanzador Waite Hoyt, ahora con los Piratas. Causó una verdadera sorpresa cuando cambió a los Cardenales los lanzadores zurdos Bill Walker y Jim Mooney, junto con el outfielder suplente Ethan Allen y el veterano catcher Bob O'Farrell—el mismo que fué puesto out en el home del Stadium Tropical después de confeccionar el batazo más largo que se recuerda en esos terrenos—por el serpentinero Ray Starr y el catcher Gus Mancuso. Poco después, vendió al gigantesco receptor Shanty Hogan al Boston Braves.

Pero la transacción más notable la hizo cuando envió a Freddy Lindstrom a los Piratas y a Chick Fullis al Filadelfia Nacional, que lo colocó en condiciones de hacerse de los servicio del outfielder George Davis y del pitcher Glen Spencer. Terry, a la vez, envió a los infielders English y Marshall al Buffalo de la Liga Internacional, como parte del pago por Blondy Ryan, el gran short que ha venido a sustituir a Travis Jackson como torpedero regular.

Koenecke, un outfielder por quien McGraw pagó una fortuna, fué enviado igualmente al Buffalo, y Bill Shores, un lanzador derecho fué traído del Portland, de la Liga del Pacífico. Shores no hizo el grado y fué vendido definitivamente al Kansas City, de la Asociación Americana.

De ese modo fué como Terry logró transformar a los Giants que lucían tan bien para anexarse el champion al iniciarse la temporada del año pasado, pero que, debido a lo que dejamos dicho, resultaron un completo fracaso y arrastraron con él la retirada del Pequeño Cabo.

En verdad, el conjunto que se reunió en California para iniciar la campaña de entrenamiento no era más que un desastre en el que sobresalían Carl Hubbell y Fred Fitzsimmons. Sin embargo, Terry se dedicó con gran entusiasmo a la tarea de formar un team y puso gran empeño en enseñar a Roy Parmelee y Hal Schumacher, en quienes admiraba sus condiciones naturales.

Hughie Critz, el experimentado y pequeño infielder adquirido por Mc Graw del Cincinnati Reds, parecía destinado a permanecer alejado del diamante como resultado de sus dolores en el brazo derecho; Memphis Bill lo atendió mucho, llegando a conseguir no sólo que recuperara todo su antiguo esplendor, sino que se colocara al lado de Frankie Frisch, Gehringer y Lazzeri.

Johnny Vergez, cuyo primer año en las Mayores fué un rotundo éxito mereciendo un crecido aumento en su sueldo al finalizar la contienda, resultó una verdadera desilusión al cabo del pasado champion. El californiano lucía decaído en todos los departamentos, indicando aparentemente un rápido final en su carrera, pero Terry otra vez supo inculcar ánimo a su tercera base dando lugar a que recuperara mucho de su pasado juego. Y hoy no dudamos que el comeback de Critz y Vergez haya motivado gran parte del alza experimentada por los Gigantes.

Se recordará las condiciones en que se vió Terry al carecer de los servicios de Travis Jackson, considerado junto a Joe Cronin como los mejores torpederos del mundo. Ryan, un recluta sin ninguna experiencia en las Grandes Ligas, fué colocado en lugar de Jackson. Terry le inspiró confianza en todo momento al encontrar excusas a sus naturales errores. Bill no perdió oportunidad para declarar que en nada le importaba el débil hitting de su novel jugador. Todo ello completó el trick, un trick que ha conseguido colocar a Ryan al lado de Leo Durocher el maravilloso fildeador de los Cardenales que hace algún tiempo es el mejor fildeador del mundo entre los short stops.

Nadie ignora que ahora los Giants atraviesan por una prueba muy difícil. Sus cuatro derrotas frente al Chicago no deben asombrar, puesto que los mejores teams sufren pérdidas semejantes, pero lo que sí es una extrema calamidad es la ausencia de Ryan, quien no podrá incorporarse a su novena hasta el próximo sábado en Cincinnati.

Nada tendremos que decir para hacer ver la seriedad del momento en que están los Gigantes, un traspiés que les hiciera perder el primer puesto pudiera resultar funesto para sus aspiraciones championables.

## LORENZO NODARSE Y ARTURO RANDIN HAN VENCIDO EN DOUBLES

SPRING LAKES, N. J., julio 13. (AP.)— Lorenzo Nodarse y Arturo Randín, estrellas cubanas de la Copa Davis, derrotaron a Campbell Callihan y a John Crosby, de Sprink Lakes, en los dobles de tennis celebrados hoy aquí en opción al campeonato local. El score fué de 6 por 0 y 6 por 1.

Los cubanos fueron vencidos ayer en singles.

## DARAN MAÑANA UN DOBLE PROGRAMA EN EL REGLA STADIUM

Ya no se jugará el domingo por la mañana. Clark Valentiner es ahora declarado profesional

Una nueva variación ha sufrido el programa de base ball que tiene señalado para esta semana la Liga Nacional de Amateurs, y esta vez parece que los delegados de los clubs se dieron cuenta del error que iban a cometer el ofrecer un encuentro el domingo por la mañana, porque han vuelto nuevamente al primitivo programa que anunciamos en estas páginas.

Mañana, sábado, habrá doble juego en Regla Park y el Deportivo de Cárdenas tendrá que jugar su match con el Yara en el primer turno del mismo. De este modo se sigue fielmente el schedule combinado y se evita un mal precedent qu no hubiera gustado nada a los fanáticos.

El segundo turno del sábado será cubierto por los Blanqui-negros del Fortuna con el Hershey, los cuales deben ofrecer un choque de mucho interés.

El domingo se jugarán los dos doble headers que se habían anunciado por el schedule. En el Vedado Tennis actuarán el Cubaneleco y el Deportivo de Cárdenas en el primer turno y Hershey y Regla en el segundo. Y en Regla actuarán Teléfonos y Fortuna a primera hora y Vedado Tennis y Yara después.

**VALENTINER ERA PROFESIONAL**

Por los acuerdos de que recibimos de la U. A. de A. vemos que, aunque bien tarde por cierto, se ha confirmado que el Club Ferroviario tuvo razón cuando afirmó que Clark Valentiner, atleta inscripto por el V. T. C., había pasado ya la categoría de aficionado. Procediendo de acuerdo con los informes que han recibido de la U. A. de A. de los Estados Unidos, el máximo organismo local ha decidido descalificar a Valentiner como amateur.

Los otros acuerdos fueron:

Aceptar, después de haber transcurrido los treinta días reglamentarios, la solicitud de inscripción presentada por el señor Víctor G. Mendoza y Kindelán, por el Vedado Tennis Club.

Empezar a contar los treinta días reglamentarios a las solicitudes de inscripción de los señores Gastón R Arellano y Longa, por el Habana Yacht Club; Pedro Morales Herrera, por el Habana Y. Club y Rafael Estrada, por el Vedado Tennis Club.

Aceptar el alta de Nicolás Párraga, por el Club Cubaneleco.

Descalificar como amateur a Clark A. Valentiner, de acuerdo con los informes remitidos por la Unión Atlética de Amateurs de los Estados Unidos.

Declarar elegible para competir como amateur a José Salazar.

Descalificar como amateur a Francisco Rodríguez Valdés, de acuerdo con el inciso 21 del artículo 10 de los Estatutos.

Imponer un año de suspensión a Justo Angel Rodríguez.

Imponer seis meses de suspensión a los señores José Figueras y Oscar Jordán.

## AL BATEAR LOS GIGANTES SU PRIMER JONRON EN SU INVASION POR EL OESTE DERROTARON A LOS CARDENALES 3x2

El juego fué un duelo entre los lanzadores Carl Hubbell y Tex Carleton. Vergez además de disparar el batazo del triunfo, jugó muy bien en el 6o. con un tubey empujó otra carrera

SAN LUIS, julio 13. (AP.)—Johnny Vergez disparó hoy el primer home run que logran los Gigantes desde que iniciaron su tournée por los terrenos del Oeste, hace diez días y el team pudo derrotar a los Cardenales de San Luis en el noveno inning con score de tres por dos.

El éxito sirvió para decidir el duelo que sostenían los pitchers Carl Hubbell y Tex Carleton en el box, al tiempo que mantuvo la ventaja de tres juegos que sostienen los Gigantes sobre los Cubs de Chicago, nuevos ocupantes del segundo lugar. Los Cardenales han caído ahora al cuarto lugar, detrás de los Piratas.

Vergez fué el héroe del choque, habiendo jugado brillantemente al campo a más de empujar la carrera decisiva con su home run. En el sexto bateó un doble que metió a Terry con la segunda carrera del team.

Blondy Ryan, sensacional short stop, volvió al campo corto con su pierna lesionada protegida admirablemente y el team jugó otra vez sin errores a la defensiva.

Tanto Hubbell como Carleton permitieron sólo siete hits; pero el as de los Gigantes no dió bases por bolas, en tanto que Carleton repartió cinco. El choque representó la décimasegunda victoria de Hubbell, con seis derrotas. Y para Carleton representó su quinta derrota de la season.

**NEW YORK**

| | V. | C. | H. | O. | A. | E. |
|---|---|---|---|---|---|---|
| Moore lf | 4 | 1 | 2 | 2 | 0 | 0 |
| Critz 2b | 4 | 0 | 0 | 2 | 3 | 0 |
| Terry 1b | 3 | 1 | 2 | 7 | 0 | 0 |
| Ott rf. | 2 | 0 | 0 | 3 | 0 | 0 |
| Davis cf | 3 | 0 | 0 | 5 | 0 | 0 |
| Vergez 3b | 4 | 1 | 2 | 2 | 0 | 0 |
| Mancuso c | 3 | 0 | 0 | 2 | 1 | 0 |
| Ryan ss | 4 | 0 | 0 | 4 | 4 | 0 |
| Hubbell p | 4 | 0 | 1 | 0 | 4 | 0 |
| Totales | 31 | 3 | 7 | 27 | 12 | 0 |

**ST. LOUIS**

| | V. | C. | H. | O. | A. | E. |
|---|---|---|---|---|---|---|
| Martin 3b | 4 | 1 | 1 | 0 | 3 | 0 |
| Allen rf | 4 | 0 | 3 | 4 | 0 | 0 |
| Frisch 2b | 4 | 0 | 0 | 1 | 4 | 0 |
| Collins 1b | 4 | 0 | 1 | 6 | 0 | 0 |
| Medwick lf | 3 | 0 | 0 | 1 | 1 | 0 |
| Orsatti cf | 3 | 0 | 0 | 6 | 0 | 0 |
| Wilson c | 3 | 0 | 0 | 6 | 0 | 0 |
| Durocher ss | 3 | 1 | 1 | 3 | 3 | 0 |
| Carleton p | 2 | 0 | 1 | 0 | 1 | 0 |
| Totales | 30 | 2 | 7 | 27 | 12 | 0 |

**Anotación por entradas**

| | | | | |
|---|---|---|---|---|
| New York | 000 | 002 | 001 | 3 |
| St. Louis | 001 | 001 | 000 | 2 |

**Sumario**

Empujadores Martín, Terry, Frisch Vergez, 2. Two base hits, Moore, Vergez, home runs, Vergez. Sacrifice, Carleton. Double Plays Hubbell a Ryan, a Terry; Frisch a Durocher a Collins; Critz a Ryan a Terry Frisch a Durocher a Collins; Critz a Ryan a Terry, quedados en bases. St. Louis 2. New York 6. Bases por bolas por Carleton 5. Ponchados por Carleton 4. Hubbel 2. Passed ball. Mancuso. Umpires Klem y Pfirman. Tiempo una hora 49 minutos.

## CON UN RALLY DE CINCO CARRERAS EN EL OCTAVO GANARON LOS «PIRATAS»

PITTSBURGH, julio 13. (AP.) Cinco hits de los Piratas, ligados con dos errores del Boston, en el octavo inning, produjeron cinco carreras a los locales y les permitieron romper un empate a 3 para ganar el match de hoy a los Braves con score de 8 por 3.

Hal Smith mantuvo a los Braves sin anotación en cuatro innings mientras los Piratas acumularon una ventaja de tres carreras. En el quinto inning, sin embargo, el Boston empató anotando tres veces y se mantuvo firme hasta que Cantwell explotó en el octavo.

Siete errores perjudicaron mucho a los visitantes. Tres de ellos fueron cometidos por Rabbitt Maranville.

La anotación por entradas fué:

| | | | | C | H | E |
|---|---|---|---|---|---|---|
| Boston | 000 | 030 | 000— | 3 | 9 | 7 |
| Pittsburgh | 111 | 000 | 05x— | 8 | 13 | 1 |

Baterías: Cantwell y Starr, pitchers y Hogan, catcher por los Braves. Smith y Grace por el Pittsburgh.

## TOMMY LOUGHRAN Y RISKO HAN SIDO FIRMADOS PARA PELEAR EL PROXIMO JUEVES

CHICAGO, julio 13 (AP.)—Tommy Loughran, maestro de Filadelfia y Johnny Risko, el viejo y peligroso contendiente de Cleveland, han sido firmados para aparecer en un bout a diez rounds que tendrá lugar en el Mills Stadium el próximo día 26.

## HALE, CON UN JONRON, DERROTO AL TEAM DEL VIEJO MACK: 6 POR 5

FILADELFIA, julio 13. (AP.) «Bad News» (Malas noticias) Hale, jugando la segunda base de los Indios de Cleveland, dió término hoy a un match de constante subi-baja jugando entre Indios y Atléticos, bateando un home run con un hombre en bases en el octavo inning para dar a su novena la ventaja de 6 a 5 que necesitaban en el score.

La anotación fué:

| | | | | C | H | E |
|---|---|---|---|---|---|---|
| Cleveland | 100 | 200 | 120— | 6 | 11 | 0 |
| Filadelfia | 200 | 011 | 100— | 5 | 14 | 3 |

Baterías: Pearson, Connally, Harder y Pytlak por el Cleveland; Cain y Cochrane por el Filadelfia.

## *Todos los "populares" asistieron anoche a la función del Jai-Alai*

### SABADO SOBERANO: MINA-VALLEJO VS. ANDRES-ARRONDO

Y como hoy, viernes, volvemos a no dar un solo golpe en toda la cuadra, portento de la bulla, que cierran las rúas del Marqués González, de Lucena, de Concordia y de Virtudes, pues los fanáticos, por aquello de que de los adelantados es el reino de los cielos y también los que primero llegan a los infiernos, nosotros, los fanáticos de todos los sexos, como buenos y grandes que somos, pues nos adelantamos el jueves, noche popular y vocinglera en la citada cuadra. Los había de todos las series y colores y desde lo alto a lo bajo y desde el frentis al rebote, la casa tenía el aspecto de las grandes solemnidades pelotistas de verano, que con el calor se estira y se amplía, pues los muchachos de alpargatas de tennis y cesta de mimbre, desde que los dejaron solos y huérfanos y solos, como la una del reloj están que comen clavos, plomo y hierro encendido y juegan cada partido fenomenal y no fenomenal, con conciencia de artistas graves, profundos, de alta y noble conciencia.

Y en llegando los del otro triángulo, también equilatero, que son los populares Yeyo, muy retaco y taco albo y charolado traje y Pelayo, tan adán como siempre, con la camisa de lunares, completamente de fuera, y el lechero, con todo y botija verde, pues el maestro y teniente que dirige la música, tocó el himno sin pedir permiso a nadie y la gente salió peloteando el primero de la noche, vocingiera y popular; partido que peloteaban los azules, Epifanio y Solá y los blancos, Morales y Barrios, que se fueron para el otro barrio, de un susto de a tonelada que les propinaron los azules, que jugando a la pelota como dos altos jerifaltes del deporte, fueron autores de la arrogante catástrofe de dejar en el tanto ocho a Morales y Barrios. Tan chulos como siempre. Y menos mal que tragamos y deglutimos de la primera quiniela; de Iturrino, que la pagó con $6.00 y la de Iturrino y de Epifanio, que la pagaron con $12.00.

En cobrando los que teníamos que cobrar, entramos anchos en la materia de los papazos fenomenales de la noche, entre los blancos, Ochoa e Ibarra y los azules, Andrés y Arrondo; partido que llegó, pasó y fuése de calle; pero con unos sustos, unos volcanes, unas terremotos y unos ciclones de esos que anuncia la sabiduría ilustre del Padre Gutiérrez Lanza, que no fallan en jamás. Porque los dos azules jugando un horror, dominando y arrasando con los dos blancos, que estaban que no daban una o casi ninguna se pusieron en quince por dos; pero como su señoría el diablo las carga, aquí tienen ustedes a los dos blancos, sin saber como se arreglaron; pero que se las arreglaron para levantar un corre corre entre las más fanáticas, que dormían ya muy tranquilamente la dulzura de ganar con entera tranquilidad pues una de acá y otra de allá, se aproximaron y se pusieron en veinte por veintitres y después una veinticuatro por veintiseis de los que ponen a uno a llorar de alegría. Más cuando el empate era algo como la necesidad del suicidio los blancos volvieron a su catástrofe inicial y lo ganaron los azules, quedando en 24. Los dos azules, triunfantes y todo también padecieron su pánico. Ya era hora, gritaron los gargantuas. Boletos de la segunda quiniela, de la cual también tragamos y deglutimos, de Creus a $6.80 y la de Creus y Aguiar a $18.00.

Continúa el peloteo en la disputa del tercero, entre los blancos, Creus y Llano, contra los azules, Aguiar y Mir. Se pelotean dos tandas buenas en la salida; blanca y azul y primer empate en seis; se pelotean otras dos por el mismo estilo y nuevo empate en veinte que se repite en veintidos. Y lo pierden Aguiar y Mir dando estacazo y tantieso, pues se quedan en el empate. Creus y Llano muy bien en el final. Y basta de bastón.

Hoy vuelta a no dar nadie un golpe ni en Concordia ni en Lucena; todo el mundo en el catre a la funerala hasta el sábado, gran noche popular en que arderá Troya.

**F. Rivero.**

**PROGRAMA OFICIAL PARA LA FUNCION DE ESTA NOCHE**

A las 8 y cuarto p. m.
Primer partido a 20 tantos.
Ferrer y Goyo, blancos, contra Aguiar y Escarza, azules.
A sacar del cuadro 9 y medio.
Primera quiniela a 6 tantos.
Ferrer, Aguiar, Goyo, Creus, Arrondo y Mina.
Segundo partido a 30 tantos.
Mina y Vallejo blancos, contra Andrés y Arrondo azules.
A sacar del cuadro 10.
Segunda quiniela a 6 tantos.
Salazar, Ugalde, Millán, Vallejo, Ochoa y Andrés.
Tercer partido a 30 tantos.
Millán y Salazar blancos, contra Ugalde y Llano azules.
A sacar del cuadro 9 y medio.

M.E.C.D. 2016

Editado por la Compañía DIARIO DE LA MARINA (S.A.) cuyo programa consiste: «En la defensa de los intereses generales y permanentes de la Nación cubana, de los especiales de la Colonia española establecida en la misma y de la unión y armonía entre los diversos elementos que conviven en el país». — Artículo 1º de los Estatutos.

# DIARIO DE LA MARINA

Fundado en 1832. Dirigido hasta 1919 por don Nicolás Rivero y Muñiz. Oficinas: Habana, Prado 103; New York, Joshua E. Powers Inc. 320 East 42 nd. Street.

TELEFONOS: Dirección..... A-4151 — Administrador, Contador, Anuncios, Suscripciones.... Quejas, Talleres y Correo .. .. .. .. .. .. .. .. .. > M-7911—M-7912—M-7913 — Jefe Redacción: A-3205 — Clasificados: A-3333 — Agencia de Marianao.. .. .. .. .. .. .. FO-7380

Precios de suscripción al DIARIO DE LA MARINA
Habana y Provincias:
Mes: $1.20. Trimestre: $3.25. Semestre: $6.25. Año: $12.00
Extranjero:
Trimestre: $4.25. Semestre: $8.00. Año: $15.00.
Edición Dominical (para el extranjero solamente):
Semestre: $3.00. Año: $5.00.

# VIDA MUNDIAL

## EL «BANCO DEL MUNDO» DE BASILEA, Y LOS DOMINIOS INGLESES AYUDAN A LA CIRCULACION DE LAS MONEDAS DE ORO

(Por Tiburcio CASTAÑEDA)

EL día 7 del mes actual de Julio, se reunieron en París, (Francia) los Directores de seis Bancos de distintos países, de tipo oro, a fin de hallar los medios para seguir bajo el patrón oro.

Uno de esos medios fué cooperar para impedir la especulación en monedas de plata, y especialmente ayudándose mutuamente por medio de embarques de oro contra los especuladores a la baja, por medio de otras clases de monedas.

Monsieur León Fraser, Presidente del Banco Mundial de Basilea que tiene grande influencia en diversos Bancos, asistió oficiosamente a esa reunión de París, invitado por sus colegas banqueros.

Dijo Monsieur Fraser que todas las facilidades de cooperación de ese "Banco del Mundo" las pondrá a su alcance porque en sus Estattutos se dice que "ese Banco de Basilea será promovedor del establecimiento y sostenimiento de la base oro en todos los Bancos y sus Agencias, y se opondrá a toda operación que se haga en moneda que no sea de oro, en cualesquiera países".

Monsieur Fraser asiste, como consultor a la Conferencia Económica del Mundo, en Londres.

Ya hemos visto que, a virtud de la comunicación, por cable, del Presidente de los Estados Unidos, Mr. Roosevelt, se ha hecho alto en esa Comisión Económica Mundial de Londres, sobre la valoración de la moneda de plata, frente a la del oro.

Los países de moneda a base de oro cooperarán, con la aprobación de los Estados Unidos, ya unidos entre sí o en unión del Banco del Mundo de Basilea.

Se espera que en esa reunión de París a la que asistirán los Gobernadores de los Bancos de Francia, Italia, Bélgica, Holanda, Suiza y Polonia, se opondrán a la especulación, en la siguiente manera:

"Cada Gobernador de Banco visitará a los Directores de los principales Bancos de su país, y, apelando a fines patrióticos, les pedirá que se nieguen a realizar operaciones de cambios de alguna importancia que pueda herir a la moneda nacional, a menos que el uso de esa moneda sea para negocios y no para especulación".

Aseguran los banqueros de esos importantes países que no creen que puedan hallar dificultades con ese sistema.

La dificultad es que este plan no tiene nada que ver con las jugadas a la baja contra monedas de otros países y por tanto de sus grupos, especialmente en Londres y en New York.

Aunque el temor de los ataques por esos puntos parece no existir en grandes proporciones en el bloque oro, se procurará que los Gobernadores de los Bancos deberán estar preparados para oponerse a tal contingencia por medio de giros dentro de un plan de asistencia o apoyo mutuo.

Esto quiere decir que el Banco de Francia que posee la mayor parte de los 44,680 millones de pesos en oro que los otros Bancos poseen, apoyará con su oro a cualesquiera de los otros cinco Bancos que aparezcan nececitando refuerzos.

Antes del Mensaje que el Presidente Roosevelt de los Estados Unidos enviase a la Conferencia Económica de Londres, Francia no quería correr sola tal riesgo.

Ahora parece Francia mucho más decidida a correrlo por la subida del oro bien reciente.

Creen los franceses que se inicia ahora una invasión del oro inglés y norte-americano a los países de oro, haciendo así la posición del bloque oro más resistente.

Desde Holanda se dice que la disminución del valor del oro va cesando paulatinamente, haciendo que casi cese la tendencia a la devaluación del oro.

La oposición del bloque de oro para que continúe en Londres la Conferencia Económica, y especialmente para discutir las cuestiones monetarias, se debe principalmente a la creencia de que esa discusión ha producido ansiedad y carreras de Banco a Banco en Londres y especulaciones en el extranjero sobre sus depósitos monetarios.

El resentimiento contra los Estados Unidos se basa, en gran parte, en la creencia de que esta Nación trata de que continúe la Conferencia solamente por el aumento que esa Nación proporciona en la alarma que produce.

Si los países del bloque de oro continúan tan asegurados en el valor de ese metal, sus temores se disiparán y se volverá a una discusión en el seno de la Comisión Económica.

Si surgiese una lucha entre el Franco y el Dóllar, podría llegarse al Banco Central con la cooperación económica y comercial.

Y pudiera entonces intentarse el proyecto francés de una unión Pan-Europea, y esto quizás tendería a hacer más favorable la unión política y económica en Francia.

La decisión del Comité Director de la Conferencia Económica de Londres dispuso, cuando se creía que todo indicaba que la labor de la Conferencia se había arrojado contra las rocas, se vió que no se llegaría a la disolución de la Conferencia, por haber intervenido un norte-americano.

Este fué Mr. Cordell Hull, de Tennessee, Secretario de Estado de los Estados Unidos y Presidente de la Legación Americana que hizo retroceder la corriente, y al que el Presidente de los Estados Unidos llamó: "Ese Gran Norte Americano".

Esta frase fué repetida, no sólo por la Delegación de los Estados Unidos en la Conferencia Económica de Londres, sino por la llamado Oficina de la Conferencia, de la cual partió la siguiente frase, "que la Oficina está dispuesta a proseguir en el trabajo de la Conferencia hasta el último extremo y tan rápidamente como sea posible, aunque algunos países de la base de oro han declarado "que por ahora es imposible para ellos tomar parte en la discusión de las cuestiones monetarias, se ha convenido pedir a cada sub-comisión que redacte una lista de los asuntos que puede nestudiarse con utilidad.

Y cuando esto se haya hecho se redactarán bases para la labor de la Conferencia.

Y algún clarividente pudo decir que el paciente, es decir la Comisión Económica de Londres, aunque todavía está enfermo ha pasado lo más grave de su enfermedad, de la crisis, se ha repuesto, y se ha visto que se ha llamado prematuramente al enterrador, por que el Doctor Hull lo ha hecho revivir.

Para decidir hasta cuándo estará el enfermo fuera de peligro hay diversas opiniones, porque aunque "la cuestión monetaria" es amplia ella no excluye la discusión, pues tratándose de las monedas de plata no hay duda de que ellas facilitan las compras, como monedas fraccionarias que son.

De suerte que, llegándose a una discusión sobre la moneda, como todo lo que es discutible, excluye la ruptura en la discusión.

# POR LAS LUCHAS DEL BIEN Y DEL MAL

(Continental Press Service, de Nueva York)

EL MUNDO contemporáneo sigue avanzando, aunque no sabe hacia dónde. El eterno tema del bien y del mal, expresados en problemas diversos, pero siempre la misma cosa, en esencia. Comunismo y capitalismo, en lucha ruda, de exterminio; sin que haya salido una posible orientación positiva que no sea la que pueda resumirse en aquella frase del sarcásticamente dulce poeta alemán-judío Enrique Heine: «yo perdono a mis enemigos después de ahorcados». No hay tregua posible.

Destruir para edificar sobre los escombros, por un alto destino humano, dicen los que quieren darle, lo que ellos imaginan un bien, a una Humanidad cansada de experimentos trágicos, que ya lleva más de veinte siglos y un cuarto soñando ponzoñosamente en una gloria y un infierno que le ha comprometido para muchos siglos más el elemento fundamental que necesitan los seres humanos para pervivir en amor y respeto, en justicia edificadora y luchas constructivas.

Todos por el amor, la libertad, la paz y el bien general. Las primeras fases de sus liberalidades ideológicas, están en el comunismo que, después tiene que transformarse en anarquismo, por lo limitado en el campo experimental y emocional. Otros conservando hasta la avaricia, despojando, diezmando o monopolizando. Y todos con gritos feroces. ¡Pan! ¡Paz! Dilapidando así la vida, entorpeciendo toda marcha funcional organizada, ellos, liberalistas y conservadoristas del mundo, que no están preparados mas que para la esclavitud, en todas sus expresiones!

Alejandra Tolstoi, la hija del manso León ruso; el Conde y su esposa, hermano del místico descalzo, han hecho sentir sus fraternas voces en contra de la Rusia de hoy. La primera se asombra de que hombres como Bernard Shaw, Henry Barbusse y Romain Rolland turiferen la idolatría de barro de las masas, de las mayorías —bolchevismo—; el segundo, desde hoteles lujosos, con auditorios que están lejísimo de los dolores del mundo, hablando del misticismo estoico del campesino ruso. «Esta religión del campesino (el ruso) es la acumulación de la educación de las centurias», así dijo el Conde a muchas gentes literaturizadas, a su manera, en el Hotel Ritz Towers de Nueva York.

Diego Rivera quiere imponer su arte en contra de todas las realidades de las normas establecidas que, muy siglo veinte, muy libertario, que es bastante cumplido y difícil en la práctica.

Leí un periódico alemán donde un individuo se acaba de suicidar porque no entiende a ninguna de las gentes de esta época y mucho menos sus ideas. Acaso se haya perdido en él al único hombre cuerdo con que contábamos sobre la tierra. Son tan originales en Alemania...

Ni en el odio, el último escondite que nos queda, lo único positivo que siempre tuvimos, somos capaces de sincerarnos! Porque no es posible aceptar tanto amor, sin el más pequeño destello de respeto a la vida.

# DEL LEJANO AYER

Hojeando la colección del DIARIO DE LA MARINA

*Por R. A. Catalá*

**Un aura de mal agüero.—El aura blanca de Puerto Príncipe.—Comentarios de «El Fanal».—Las auras en el Capitolio.—El malvado pitirre.—El «totí» sanitario.—Su visita a los ingenios.—Los «judíos» comunistas.—El carpintero y el tocororo.—Caza y pesca en el Campo de Marte**

MUY intrigados estaban los campesinos de los alrededores de los aldedores de Puerto Príncipe, a fines de junio de 1860, por la aparición de una aura blanca, de aspecto señorial, tipo de águila ante los ojos asustadizos de los guajiros. Hacía muchos días que entre las **auras tiñosas** corriente, de color negro que diariamente se cernían en las alturas en busca de sus presas, los animales muertos en la tierra, en cumplimiento de su misión de policía sanitaria, iba un ejemplar color blanco, jamás visto antes de esa época.

Había, sin embargo, entre la gente vieja del campo, la leyenda de que era de muy mal agiiero la aparición de la **aura blanca.** Se le tenía por una de las reinas de la especie que venía llamada por sus compañeras cuando había escasez de animales muertos, a fin de provocar una epidemia entre los vivos y aumentar las provisiones de boca de **cathartes aura,** tan común en los campos de Cuba. Era natural que la poca cultura de los habitantes de la manigua los llenara de temor e hiciera cosas que estaban muy distantes que sucedieran, o que si sucedían era por mera coincidencia o casualidad. Decían, por ejemplo, que la "reina" volaba en el centro de la bandada, como defendida por sus subalternas, pero que otras veces, al desaparecer en el horizonte, se colocaba el aura blanca a la cabecera del grupo, llevando cerca una de las oscuras, como ayudante de órdenes.

Cuando la noticia se supo en la ciudad de Puerto Príncipe, las autoridades y los vecinos ilustrados se apresuraron a averiguar lo que hubiera de cierto sobre el asunto y pudieron comprobar la existencia del pájaro de mal agiiero, aunque sin ninguna de las particularidades que la gente sencilla decía haber observado; y por lo pronto, se acordó intentar el apoderarse de ella viva para observarla mejor.

El periódico "El Fanal", de aquella ciudad, echó la cosa un poco a broma y en su número de 30 de junio de 1860 publicó un suelto que no dejaba de tener su mala intención. "Nosctros —decía— que no hemos visto la tal **aura blanca,** que ignoramos que exista semejante pajarraco, y que no creemos en augurios, damos la noticia tal cual está estampada, respondiendo solamente de la verdad de lo que dejamos dicho. Los naturalistas, los filósofos y demás sabios a quienes competen las cuestiones a que da lugar lo que dejamos relatado formarán su juicio sobre esta cuestión". La curiosidad del vecindario no decayó y se prepararon numerosas trampas para apoderarse del aura señorial. Varios días transcurrieron y caían en las trampas muchas de las auras corrientes a las que se les daba libertad, y ya se iba perdiendo la esperanza de ser apresada cuando cayó en un ingenioso lazo que se le había tendido cerca de la iglesia de San Lázaro en los arrabales del oeste de Puerto Príncipe.

"El Fanal" tomó la pluma para hablar de nuevo a sus lectores y participarles el fausto suceso. ¡Albricias! fué el título que aparecía al frente de la noticia. "El fenómeno alado, el aura blanca, ese monarce de la negra raza de nuestros cuervos o buitres, está preso y condenado a un encierro, del cual no saldrá probablemente jamás, si no es para ir al patíbulo. Cesaron, pues, los temores, porque según las consejas de nuestras abuelas, cogido el pajarraco desaparece la calamidad que viene con él; y cesaron las dudas de los naturalistas porque podrán convencerse a su sabor de la existencia del **aura blanca,** aquellos al menos que abrigaban esa duda y podrán, en fin, satisfacer su curiosidad todos los que quieran conocer el fenómeno volátil".

El diario camagüeyano fué el burlado, porque según el estudio que hicieron los naturalistas no se trataba de ningún aura blanca de las que hablaba la tradición y que nadie había visto, sino de un ejemplar de la repugnante aura tiñosa que había sufrido, como los humanos, la rara enfermedad llamada **"dealvación o alvicie,** en virtud de causas que sufrieron sus humores, cual acontece con los albinos en la raza blanca y con los negros-blancos de la africana". De estas mutaciones de colores en las plumas se citan en esta isla la de las tórtolas que con frecuencia sus plumas color café con leche se vuelcen blancas, los totíes, zorzolas y carairas, que cambian sus colores dos o tres veces; y por último, el menos frecuente de todos, el clásico mirlo que es tan difícil que deje su negro plumaje. ¡Oh, mirlo blanco de la retórica!

La pobre aura de Puerto Príncipe fué exhibida durante algún tiempo en la plaza pública de la ciudad. Todo el vecindario fué a verla y de los lugares de los alrededores iban los campesinos como en romería, a ver al raro pajarraco, cobrándose la entrada con cuyo producto se hicieron ciertas reparaciones en la iglesia de San Lázaro, cerca de la cual fué apresada. Apenas comió ni bebió durante su encierro y hubiera muerto de melancolía si piadosamente los camagüeyanos no se hubieran anticipado a enviarla al otro mundo. La gente cavilosa no dejaba de estar ya pensando en que aquella **cathartes** extravagante pudiera ser causa de una epidemia en la patria de Joaquín Agüero.

Cuando se construía nuestro admirable Capitolio una bandada de auras encontraba reposo en la parte abovedada de la cúpula, donde dormía. La costumbre llegó a convertirse en ley y el aurero llegó a ser de doscientos ejemplares, algunos días, más. ¿Presentían el monumento fúnebre que andando el tiempo podía ser nuestro Palacio legislativo? Fué preciso electrizar el círculo de la bóveda para hacerlas huir del lugar.

Los sabios naturalistas que han estudiado las aves de Cuba han encontrado unas doscientas ocho especies. Felipe Poey y su hijo Andrés, Ramón de la Sagra y Juan Gundlach son los que se especializaron en la ornitología de la isla y confirmaron todos esos grupos a los que pudieran agregarse dos o tres más, de aves transseuntes, más que de especies propiamente dichas del país. Rodríguez Ferrer no encontró especies nuevas, pero en sus interesantes exploraciones, particularmente por el centro y oriente de la isla, recogió curiosas anécdotas de la vida de las aves cubanas.

La agresividad del pitirre, insectívoro del género **tiranus,** es algo que prueba el valor que da la impunidnad. Esta avecilla mal intencionada, se atreve contra las auras. Las ataca al vuelo y se les colocan sobre la misma cabeza, procediendo a picotear, como con la punta de un punzón, de modo vertiginoso, sobre la parte blanda de la cabeza y a los pocos segundos, el aura angustiada devuelve algo de lo que lleva en el buche y que el pitirre coge al vuelo. Es curioso ver la bandada de pitirres colocadas en arbustos próximo a un animal muerto, esperando que lleguen las auras a devorarlas y cuando, ahitas, alzan el vuelo, el pitirre las ataca de modo cruel. ¿No es símbolo elocuente de los atrevidos esfuerzos que hace el hombre débil para quitar algo al que cree superior?

Sin la mala intención del pitirre, alegre, inquieto, aparece el totí en los campos de Cuba. Madrugador, como todos los pájaros, el totí acecha los lugares por donde el arado va abriendo surcos y va por detrás buscando los insectos que la rotura de la tierra lleva a la superficie. El totí es también cirujano menor del ganado vacuno, cuya piel ulcerada limpia de insectos y microbios. Hay veces que los toties cubren por completo el lomo de un buey enfermo, que se ofrece estoíco, tranquilo, voluptuoso, recibiendo grato consuelo con el espulgo caritativo del totí... Pero la costumbre verdaderamente ingeniosa de esos pájaros es su periódico aparecer en el batey de los ingenios al mediodía en los tiempos de zafra. Como una nube caen sobre los secadores buscando granos del azúcar que allí se orea. Es para ellos tan grato ese placer que cada uno de ellos carga con lo que puede y lo lleva al margen del arroyo o charco más cercano y para mejor saborear el dulce, lo mojan y levantan con el pico para que vaya cayendo gota a gota sobre sus fauces abrasadas por el sol, la fresca almíbar...

El **judío** muy parecido por su tamaño y color a los toties, tiene la particularidad de su estrecha vida en común. Constituyen una verdadera república roja. Siempre están juntos. Buscan la comida al mismo tiempo y exajeran la comunidad de bienes y goces que comparten el tálamo conyugal, porque disponen sus nidos como camas grandes en la que podían estar varias hembras a la vez y aun mientras unas sacan, otras empollan, realizando esa difícil vida en común en gran armonía y paz. Son estos judíos los verdaderos comunistas de la grey avícola.

El capintero y el tocororo son especies de las más pintorescas, que viven en el fondo de los bosques. Del primero nos fué grato contemplar algunos ejemplares, en montes del antiguo ingenio "Tartesio", en Sierra Morena. Es un pájaro hermoso, de plumas negras con dos fajas blancas que corren a lo largo del cuerpo y el moño escarlata. El pico es blanquísimo y duro como el marfil, y le sirve de martillo y escoplo al mismo tiempo. Es trabajador incansable. Sus preciosos nidos son verdaderas obras arquitectónicas que no abandona después que las termina, sino que está atento a cuantas reparaciones necesite. El tocororo vive en los bosques cercanos a la costa y es el pájaro más brillante y pintoresco. Los más vivos colores rojo, azul, violáceo, blanco, gris, verde combinados con brillos metálicos hacen del tocororo algo fantástico y con razón se dice que es el más deslumbrante a la vista de todos los pájaros cubanos. Es bastante salvaje y no se sabe de nadie que lo haya podido domesticar.

Tan interesantes especies apenas son conocidas de la generalidad de los habitantes de Cuba, más dados a la vida de sociedad que a la contemplación de la Naturaleza. No eran así los cubanos del lejano ayer. Cuenta José María de la Torre que todavía a fines del siglo XVIII los cubanos eran tan aficionados a la vida campestre que los domingos los habaneros preferían, a toda otra diversión y pasatiempo, la de ir a pasear a la vecina estancia de Hano y Vega (luego Campo de Marte) que era bosque cerrado, a admirar a los bellos pájaros y oír sus cantos armoniosos. En el centro de la hacienda se formaba una gran laguna en los tiempos de lluvia, que se llenaba de patos y otras aves que cazaban los aficionados. El intendente Vigouri, madrileño, se armaba de punta en lanza, con indumentaria apropiada y la jauria correspondiente y se internaba en ese bosque, tan cerca de la capital, en busca de buena caza; pero en los papeles en que se habla de eso no aparece el número ni la calidad de las piezas que cobraba.

Episodios, anécdotas, tradiciones y leyendas de la Historia de la Isla de Cuba

# Un día en Nueva York

## EL PODER DE LA ORGANIZACION.—YA LOS NIÑOS NO TRABAJAN.—KAHN Y CHILE

(Por Walter R. DOUGLASS, redactor en Nueva York)

EN una crónica recientemente di cuenta de un escándalo formado en un almacén de «five and ten» de Nueva York, con motivo de haber los empleados de dicho almacén cometido con un cliente puertoriqueño un atropello manual. Decía que la falta de organización entre los «boricuas» era en parte responsable del atropello. Me equivoqué. Los puertoriqueños se han organizado, al menos cuentan un club comunista que hace bastante bulla. El club está integrado por cubanos en su mayoría y lleva el nombre de aquel joven cubano comunista que fué asesinado en México, Julio Antonio Mella.

Los miembros de ese club organizaron un boycott, tan bien llevado, que la casa en cuestión perdió toda su clientela hispana. En Harlem, esa clientela es grande. Un diario local cree que la casa perdió el 65 por ciento de sus ventas con motivo del boycott. El club además se dirigió al Presidente de la Corporación propietaria del almacén exigiendo la destitución del administrador del almacén y de los demás empleados responsables del atropello, así como el reempleo de dos señoritas puertoriqueñas despedidas. El Presidente de la Corporación accedió a tal petición y los hispanos levantaron el boycott.

Lo más bonito del arreglo ha sido que el Presidente de la Corporación fué aún más lejos. En su carta al club Julio Antonio Mella, prometió que en lo sucesivo el cincuenta por ciento de sus empleados en el citado almacén serían **hispanos.** Este triunfo de los comunistas hispanos en Harlem tal vez no sea agradecido por el resto de la Colonia, pero los miembros del Julio Antonio Mella Club bien pueden quedar satisfechos. Entre los hispanos que trabajaron con más ahinco por la feliz solución del problema se cuentan Rolando Soria, Jefe del Club Cubano Julio Antonio Mella; Armando Ramírez, Jefe del Consejo de Desempleados; Virgilio López, señor Diepa, de la Liga Anti-Imperialista y otros caudillos comunistas.

### CUANDO LA INSTITUCION FRACASO

Hace muchos años las protestas contra el empleo de menores en las fábricas norteamericanas obligaron a ciertos congresistas a tratar de pasar una enmienda constitucional prohibiendo el empleo de menores.

Esto fué a raíz de haber el Tribunal Supremo declarado anticonstitucional una Ley Local prohibiendo tal empleo. El esfuerzo fracasó. La mayoría de los Estados se negaron a aprobarla.

Y repentinamente, el «New Deal» de golpe y porrazo, sin necesidad de codificar la medida, termina con la odiosa práctica. Según las exigencias de «NIRA» (National Industrial Recovery Act) como se llama la nueva Ley para el Desarrollo Industrial, cada industria mayor tiene que formular un «código» de práctica que el Coordinador Hugh Johnson y el Comité Presidencial tienen que aprobar. La industria textil que ha sido la primera en reunirse en Washington para formar tal código incluye en éste la eliminación del empleo de menores. Esto sienta precedente. Desde hoy en adelante la industria textil no empleará personas menores de 16 años de edad.

En Pennsylvania y en otros Estados se emplean muchachos y muchachas de escuelas, cuyos sueldos tienen un promedio de uno a tres pesos por semana. Estos muchachos ocupan puestos que pudieran ocupar personas de edad. Pero la industria textil era la que realmente empleaba la mayor cantidad de menores.

Este triunfo de la nueva ley ha provocado el siguiente comentario: «Si Nira no hubiera hecho otra cosa, la eliminación del trabajo infantil hubiera justificado su existencia».

### KAHN Y CHILE

En la investigación capitalina de los negocios de la firma bancaria Kahn, Loeb and Company, su Jefe Otto Kahn ha hecho admisiones alarmantes. Dice que los banqueros internacionales gastaban buenas sumas para «obligar» a los países suramericanos a colocar empréstitos en Nueva York. Los banqueros obtenían por su esfuerzo comisiones gordas y pasaban el empréstito al público. Los empréstitos eran tan grandes que los países quedaban prácticamente hipotecados. Como no podían pagar ni siquiera los intereses, decidieron declarar moratorias. El público comprador en Estados Unidos quedó timado. En muchos casos individuales, que este Corresponsal conoce, personas de edad que colocaron todos sus recursos en los bonos suramericanos quedaron en la más espantosa miseria.

La firma de Kahn agenció un empréstito de veinte millones a favor de la República de Chile. Por ese empréstito la firma recibió como comisión unos dos millones de pesos. Recientemente un editorialista chileno culpó a la firma de Kahn y a otros bancos neoyorquinos del presente caos económico de Chile.

# MEDITANDO CASI

Por el Dr. ALFONSO E. PAEZ

**LIII**

HAY quienes creen notar diferencia entre el carácter de la Humanidad de hoy y el de la de ayer, sencillamente porque, según ellos, los gustos de la infancia, como ser el primero en un juego o superar un **record,** son hoy dominadores entre la mayoría de los seres humanos, mientras antiguamente los más tenían por ideal la sabiduría, la renuncia, la paz... Nada de lo precedente es cierto, sino producto de escasa visión en la senda de la Historia. Antes, como ahora, el zoológicamente nombrado **homo sapiens,** de acuerdo con Linneo, ha sido, en el mayor número de sus representantes, infantil y ha gustado de eso que llaman muchachadas. Gracias a esto, han podido y pueden muchos hombres contrarrestar la dolorosa tragedia que constituye habitualmente la vida, a manera de bálsamo, como una bendición del Supremo Arquitecto. Sin embargo, la perenne niñez de algunos que han sido y son, es dañina para la civilización. Unamuno, el irregular pensador hispano, en el capítulo titulado «El Hambre de Inmortalidad», de su obra **El sentimiento trágico de la vida,** declara: «El que os diga que escribe, pinta, esculpe o canta para propio recreo, si da al público lo que hace, miente». El mismo Juan Jacobo Rousseau, precursor intelectual de la Revolución francesa que siguió al reinado asqueante de Luis XV, en su **Emilio,** que recuerda Unamuno en el indicado artículo, expresó, acerca del filósofo, que «no hay uno solo que, en llegando a conocer lo verdadero y lo falso, no prefiera la mentira que ha hallado a la verdad descubierta por otro». Segregando de estas opiniones la exageración que indudablemente encierran, pues incurren en el infantilismo de **generalizar** sin sólidas premisas, en ellas se tiene algo común a todas las épocas, desde que surgió la sociedad humana.

**LIV**

El sufragio universal se funda en el disparate de suponer capacitados para elegir bien, a todos los hombres que no parecen merecer la reclusión en casas de locos. También se asienta en la imposibilidad que consiste en poder ser **conocidos,** por los ciudadanos, todos los aspirantes a cargos electivos. Es así como los ignorantes, por desconocimiento de la función del voto, aún siendo buenos moralmente, coadyuvan a la preponderancia de los politicastros, pues lo mismo actúan como siervos que como votantes a jornal, con la desventaja de que les sugestionan en tales sendas los menos escrupulosos y los menos dignificantes del espíritu humano.

**LV**

En los Estados de gobierno representativo, opino que es de interés capital para la nación que, en su Constitución, se establezca que nadie podrá ocupar un cargo electivo durante dos períodos consecutivos. También juzgo provechoso al país el incluir, en el texto de la misma ley constitucional, que los que estén desempeñando o hayan desempeñado cargo electivo, no podrán ser candidato a uno cualquiera de esa misma índole sino un año después, por lo menos, de haber cesado en aquél. Además, si el gobierno referido es presidencial, los tres esenciales poderes del Estado deben ser totalmente independientes. Como parte de esta independencia, debe constitucionalmente imposibilitarse el que un Poder haga, a cualquiera de los otros, en ningún caso, manifestaciones elogiásticas u honoríficas. Nada de mensajes de congratulación, ni expedición de títulos de ilustre y ejemplar ciudadano, etc. Convendría que se precisara la nulidad de toda delegación de funciones, para evitar subterfugios de sumisión vergonzante. Iguales salvedades deben estipularse para las Convenciones constituyentes. Con el mismo objetivo independizador, estimo lógico que se omita todo precepto por el cual el Poder legislativo tenga que proclamar al Presidente de la República, pues este último debe automáticamente ocupar el cargo, en la fecha que corresponda, con la obtención de la certificación del Departamento que tenga oficialmente a su cargo las funciones comiciales supremas (Junta Central Electoral, en Cuba), mediando desde luego la notificación de ese Departamento a los Poderes todos.

**LVI**

He leído que, a veces, un Gobierno puede abstenerse de aplicar una ley, sin que esto signifique violación directa de la misma. He aquí un bonito absurdo absolutista, que no deja de ser frecuente. Equivale a sostener que el deudor que no paga no viola directamente el contrato por el cual se ha obligado a pagar. Criterio semejante forma parte de la ideología de los gobernantes que suplantan las leyes con Decretos contra los dictados constitucionales, y de los jefes y jefecillos de instituciones que omiten el cumplimiento de estatutos, reglamentos, etc., para proceder a su capricho. Casi todas las usurpaciones de funciones, se apoyan en abstenciones similares a la antes enunciada. También cabe ahora recordar los despropósitos consistentes en establecer jurisprudencias los Tribunales Supremos de justicia, cuando olvidan los textos que les sirven de punto de partida. Al interpretar, a veces legislan tales tribunales, pues derogan leyes, en el fondo, por la cual vía se sanciona la burla de las estructuras legales por el Poder Judicial. En ocasiones, este resultado criticable se debe a no haber siempre independencia suficiente, ni cultura amplia, ni honorabilidad bastante; pero en muchos casos sólo es motivado por la fe hondísima en doctrinas jurídicas que yo considero muy discutibles, cuando no son fundamentos razonables. Descubrir la intención que ha inspirado una ley, con el auxilio de la lógica, la razón, la gramática, etc., es proceso que requiere sensatez, carácter, pericia especial e integridad moral indudable. De lo contrario, hay propensión al caos en lo jurídico.

**LVII**

No es precisamente la cultura, sino la sabiduría lo que más importa, para bien de la Humanidad y hasta el éxito personal, en definitiva, dentro del marco del Destino. Es, muchas veces, la cultura, un modo de saber, pero no siempre. Equivale a un buen instrumental, que puede rendir proficua, inútil o dañina labor, según se le maneje. Hay hombres muy cultos, que sobre una materia han estudiado los libros mejores y recuerdan correctamente las ideas todas en ellos sostenidos; pero los más de este carácter no tienen conceptos propios en la misma materia, a pesar de poseer erudición pasmosa que los hace especialistas. Son útiles para transmitir lo mucho que han leído, visto, oído, etc., pero imcapaces para ejercer de analizadores que levantan la mente hasta poner en escena la personalidad. Saber, interpretar, discernir: he ahí el fin necesario.

Habana, julio de 1933.

DESDE PARIS

# El chimpancé y la justicia

Allá en los tiempos nebulosos, que no lo fueron tanto como se dice, la Justicia procesaba, si creemos los viejos cronicones, los animales culpables de un delito. También se les perseguía ante la jurisdicción civil, testigo de ello la invasión ovetense por los ratones en no sé que siglo... y se les nombraba abogados y procuradores (quién los pagaba?) Pues bien, estas cosas que a nosotros nos parecen hoy **tan touts,** acaban de resucitar en París, sí, señor, ¡en París!, en la villa luz, donde ni la superstición ni la tontería tienen su asiento.

Escucha, lector:

Pierrot es un chimpancé muy fino, muy amable, saluda a las señoras, envía besos a las señoritas, se rasca las pulgas muy pulcramente; sabe vestir el frac y comer **como los hombres...** ¿eh?

Pues bien, una empresa cinematográfica de París quiso hacer una cinta en la que Pierrot, chimpancé salvaje subiese a lo más alto de un cocotero y apedrease con cocos todos los **tontos** (!) que asistiesen a la escena...

Pero héte aquí que en Francia no hay cocoteros, hay, sí, palmas.... y la compañía ci-nematográfica se llevó a Niza a Pierrot y a su propietario. Ante la **belleza** (muy relativa ¡oh Einstein! de las palmas de Niza, Pierrot se quedó... ¡tonto! trató de subir una, dos y tres veces, no pudo por que el tronco estaba mal preparado y el pobre Pierrot se infirió en sus cuatro manos multitud de heridas...

Su propietario comenzó a jalearse diciendo que aquello no era un cocotero y que su chimpancé no podía subir a la copa de la palma porque las hojas eran verdaderos **puñales** y... se largó.

Y hoy veintinueve de junio de mil novecientos treinta y tres, en pleno siglo XX compareció ante el Tribunal de Comercio de París el chimpancé Pierrot reclamando por la boca de su propietario dos mil francos de daños y perjuicios...y el Tribunal después de examinar el caso y sin poder interrogar ¡qué desgracia! a Pierrot; pero fiándose en el testimonio de los veterinarios acordaron esa reparación a Pierrot.

Y Pierrot salió del Tribunal grave y majestuoso como un Sultán destronado, en medio de las risas, que él despreciaba —y tenía razón— del público...

¡Qué pensará el chimpancé de los hombres...? ¡Cuánto nos despreciará!...

Alejandro G. ALVAREZ

París, Junio, 1933.

M.E.C.D. 2016

## MARINOS ARGENTINOS RENDIRAN HOMENAJE AL APOSTOL MARTI

Mañana sábado, a las once a. m. la plana mayor y marinos de la fragata argentina «Presidente Sarmiento», rendirán un homenaje a la memoria del Apóstol Martí, ofrendándole una corona de flores al pie de su estatua en el Parque Central.

Los cadetes y una compañía de desembarco del buque-escuela huésped de nuestra capital, desfilarán desde el muelle de San Francisco por la Avenida del Litoral hasta la Avenida de Maceo, siguiendo por el Paseo de Martí hasta el Parque Central, donde un oficial de la Marina Argentina pronunciará palabras alusivas al acto.

Los empleados y funcionarios de la Legación y Consulado General de la hermana República en Cuba, concurrirán a esta demostración de simpatía a nuestro héroe nacional.

## HAN DADO COMIENZO LOS NUEVE SABADOS EN HONOR A LA PATRONA DE CUBA

La Cofradía de Nuestra Señora de la Caridad, de la iglesia de San Francisco, alentada por el resonante éxito espiritual alcanzado en los años anteriores con la piadosa práctica de los «Nueve Sábados», ha acordado celebrarlos en el presente año, señalando como intención general «El remedio de los males que a Cuba afligen».

El Señor dice: «Pedid y recibiréis».

«Todo cuanto en mi nombre pidiereis al eterno Padre, os lo concederá».

Pero nuestros pecados claman al cielo venganza.

¿A quién acudir que sirva de intercesor entre nosotros y Jesucristo?

A la Madre y Abogada de los pecadores, que es Hija de Dios Padre, Madre de Dios Hijo y Esposa de Dios Espíritu Santo.

¿Qué padre o qué hijo pudiendo no concede lo que razonablemente pide su amadísima madre?

Por eso pide la Cofradía de la Caridad a Nuestro Señor Jesucristo el cese de los males que a Cuba afligen por el amor que profesa a Nuestra Patrona su augusta Madre.

Es lógica y justa esta petición, debiendo el pueblo cubano unirse a orar con esta Cofradía, para que seamos sanos y salvos.

Dieron comienzo estas rogativas sabatinas el sábado 8 del actual.

Se ajustó este primer sábado al siguiente programa:

A las siete y media de la mañana hubo Misa de Comunión general en el altar a Nuestra Señora de la Caridad dedicado, el cual lucía un preciosísimo adorno floral, que costeó, así como la fiesta, la entusiasta Camarera señorita Mina Pérez y Errasti, tan virtuosa como bella, a cuyas piadosas intenciones se aplicó.

Ha sido felicitadísima.

A las nueve de la mañana, en el mismo altar Misa solemne, que celebró el M. R. P. Fray Cástor Aprais, Comisario de la Orden Menor Franciscana.

Le asistieron los Padres Pedro Aranguren y Miguel Aldaz, O. F. M.

Después del Evangelio predicó sobre la virtud de la Humildad el Padre Aprais, la cual presentó como eficaz remedio de nuestros males, pues la raíz y origen de todos nuestros males está en la soberbia; queremos ser como Dios, no nos contentamos con ser su imagen y semejanza, sino que queremos ser sus superiores, y Dios nos confunde.

Si nos declaráramos humildes siervos suyos, El tendría todas sus complacencias en derramar sus gracias y bendiciones sobre el mundo.

Importa mucho ser humildes, pues en la observancia de la. humildad está nuestra salvación, pues a los odios sucedería el amor fraternal de Hijos de Dios y herederos de su gloria.

Después de la Misa, la venerada imagen de Nuestra Señora de la Caridad fué llevada procesionalmente por las naves del templo, siendo acompañada por numerosas personas de uno y otro sexo.

Presidió la presidenta, señora Elvira Pérez de Errasti, a quien es debida la fundación de esta Cofradía.

Se distribuyeron libritos de los Nueve Sábados.

El Coro seráfico de la iglesia interpretó la Misa de Harmann, al Ofertorio Ave María de Arrue, O. F. M.

Durante la procesión el bellísimo Himno a Nuestra Señora de la Caridad, del P. Leonardo Celaya, O. F. M.

Dirigió el R. P. Fray Benigno de Iturriaga, organista de esta iglesia.

Han empezado los «Nuevos Sábados» con entusiasmo y fervor religioso.

## NUEVO SERVICIO POSTAL ENTRE CUBA Y PANAMA

Un servicio directo del canje de bultos postales entre Cuba y la República de Panamá, será inaugurado el próximo día primero de agosto, de acuerdo con el Convenio celebrado recientemente entre ambos países.

En la oficina de correos de la Habana serán admitidos los bultos postales hasta el límite de peso de cinco kilogramos a un once libras, por cuyo porte se cobrará $0.45 por los que pesen hasta un kilo; $0.68 de un kilo hasta tres y $0.88 desde tres a cinco kilos.

## $1.000,000.00 EN 36 AEROPLANOS A CHINA

Un millón de pesos en aeroplanos ha vendido Mr. Pawley, bien conocido de los cubanos, a los chinos, dinero recolectado por suscripción pública y con el que se adquirieron los 36 aparatos que desarrollarán una velocidad de doscientas millas por hora.

Mr. Pawley estuvo ayer en la Habana, abandonándole, a las tres de la tarde, por vía aérea hacia Miami, desde donde, el día 25 saldrá para la República Celeste.

Además, dentro de sesenta días, comenzará a construirse en la ciudad de Hanchow, China, una fábrica de aeroplanos, que lanzará al mercado cien aparatos anuales, todos para el servicio del Gobierno Nacionalista.

## VIDA GALLEGA

**Interesante el número 557**

Precioso número este de la notable revista, en la cual todo responde al desinteresado fin patriótico que preside su vida desde hace veinticinco años.

La portada es de Cebreiro, muy intencionada. La parte literaria muy cuidada y muy amena. Entre los gráficos figuran las siguientes:

El Recreo Artístico de Teis y el señor Leira; el equipo de San Féliz de Navio; el gran salto de agua de Cabanelas; Rondalla de la Juventud Católica de Vigo; la Casa de la Parra, que se hundió en Ribadavia; D. Claudino Pita y su acción en Betanzos; pueblos gallegos: Puente San Clodio (varias vistas); D. Manuel Lemos en Barcelona; revista de tropas en Vigo; banquete a la Audiencia de Pontevedra;; escenas de feria en Cacheiras y Carballino; la exposición Bustamante; dársena pequeña de la Coruña; el Jazz «La Americana» de Tomiño; entierro del señor Insua en Vicedo; D. Carlos Taboada Tundidor y su nuevo hermoso libro jurídico; puerto de Fontán; inauguración del Centro Galeguista de Pontevedra; la banda de música de Cangas y el compositor Sr. Ramírez; fiesta de los mayos en Pontevedra; banquete al director de Hércules en la Coruña; una calle de Leiro; cross Universitario en Vigo; Asamblea Católica en Tuy; lucha futbolística de casados contra solteros en Lavadores; la bandera de la Juventud Católica en Vigo; Humorismo gallego, portugués y madrileño; y una sección de Modas profusamente ilustrada.

## JUNTA ASESORA DIRECTIVA DE LA AGRUPACION JUVENIL CATOLICA DE CASA BLANCA

He aquí la Junta que la Unión de Caballeros Católicos de Casa Blanca, ha designado como Asesora de los Directivos de la Agrupación Juvenil Católica de Casa Blanca, que se inauguró el 23 del mes anterior, habiendo actuado en la Iniciación las siguientes personas:

Armando Dasis Gómez, como presidente de la Unión como asesor: Juan Bez Rilo, como Asesor Espiritual Fr. Máximo Cinconandia, de Secretario Armando Prieto, y los Guardianes Sebastián Canet y Ramón Rodríguez.

Junta Asesora que se cita:
Asesor: Joaquín Romero Durán.
Asesor Espiritual R. P. Fr. Máximo Cinconandia O. F. M.
Asesor Auxiliar Juan Bez Rilo.
Directivos de la Agrupación Juvenil Católica de Casa Blanca.
Presidente. José María Rubiera.
Vice presidente. Manuel Varela.
Secretario: Argimiro Ferreiro.
Vice secretario: Manuel Carret.
Abanderado. Antonio Canet.
Vice abanderado: José Ramón Latorre.

VOCALES:

Juan Canaval.
Humberto Valdés.
Wilfredo Gallart.
Manuel Lamazares.
Francisco Casal.
Angel Rey.

Les deseamos muchos éxitos y triunfos.

# ANUNCIOS CLASIFICADOS DE ULTIMA HORA

## ALQUILERES

**a1 HABANA.**

GLORIA NUMERO 79
Se alquila casita independiente, sala habitación y demás servicios. Llave bodega esq. Angeles. Dueño: Castillo 45.
A-1 20147 13 Jul 19

ALQUILO, SAN LAZARO 305, hermosa casa, bajos y primer piso, gabinete, sala, recibidor, 4 habitaciones, baño intercalado, comedor al fondo, cocina y cuarto criados. Informan: Manzana de Gómez 240. Telf. A-4893
A-1 29108 13 Jul. 21

ALQUILO, BELASCOAIN 125, entre Reina y Estrella, precioso, fresco y ventilado segundo piso, 3 habitaciones, cocina gas. Para más informes: Manzana de Gómez 240. Telf. A-4893.
A-1 20102 13 Jul. 21

EN GALIANO Y CONCORDIA, Edificio «Zéndegui», lo más céntrico de La Habana, casitas modernas y ventiladas, sala, comedor, tres habitaciones, baño intercalado y cocina. Precio de situación. Informan: Telf. F-6348.
A-1 20058 13 Jul. 16

ALQUILO ALTOS: Marqués González 10, entre Neptuno y Concordia, muy baratos, con sala, comedor 2 amplios cuartos, baño intercalado, servicios. Llave, informes la misma.
A-1 20146 13 Jul 16

OBISPO 55, ALQUILO primer piso. Sala, saleta, dos habitaciones baño, cocina, frente Johnson, llaves. Informes: Cuevas: Gran Hotel. M-9896.
A-1 20134 13 Jul 16

**a2 VEDADO**

VEDADO: LINEA 93-A, entre Seis y Ocho, lugar inmejorable, alquilo bajos modernos. Portal, sala, recibidor, cuatro habitaciones, otra para criados. Comedor. Garage. Muy fresca. Muy barata. Llave altos.
A-2 20128 13 Jul 15

VEDADO 21 Y H., piso bajo, bien pintado. Jardín, portal, sala, comedor, tres habitaciones baño, cocina, muy cómodo, precio económico, llaves bodega.
A-2 20125 13 Jul 18

VEDADO, MERMOSOS ALTOS. Alquilo muy frescos. Calle 25, 426, entre 6 y 8. 4 habitaciones, hall, sala, saleta comedor, baño completo, 2 cuartos criados y lavandería, Llaves, 424. Informan: A-9140.
A-2 20133 13 Jul 18

VEDADO: SE ALQUILAN altos, acabados decorar, sala, comedor, seis habitaciones, dos baños, cocina y calentador gas y carbón, servicios criados. F. número 177. entre 17 y 19.
A-2 20035 13 Jul. 19

ALQUILO, VEDADO. Calle F., entre Tercera y Quinta, altos y bajos modernos, con terraza, gabinete, sala, tres habitaciones, baño intercalado, comedor al fondo, cocina, pantry y cuarto con servicio de criados. Informan: Manzana de Gómez 240. Telf. A-4893.
A-2 20107 13 Jul. 21

ALQUILO, EN LA CALLE Paseo, entre 19 y 21, Vedado, magníficos altos, con terraza, sala, 4 habitaciones, 2 baños intercalados, comedor al fondo, cuarto con servicio de criados. Informan: Manzana de Gómez 240. A-4893.
A-2 20110 13 Jul. 21

B NUMERO 10, altos, entre Quinta y Calzada, recibidor, sala, cinco cuartos, dos baños, comedor estilo español, cocina, pantry, dos cuartos para criados con sus servicios, garage con cuarto y servicios. Todo muy amplio. Las llaves en Calzada y B, Tienda de Ropa. Teléfenos: A-6283 y FO-2173.
A-2 5 julio

ALQUILO, CALLE 14, entre Línea y Calzada, altos y bajos. Precio de situación. Informan: Manzana de Gómez 240. Telf. A-4893.
A-2 20101 13 Jul. 21

**a3 CERRO-PALATINO**

SE ALQUILA LA CASA San Antonio 20, entre Magnolia y Florencia, sala, cuatro habitaciones y servicios. Informan: San Lázaro 281.
A-3 20079 13 Jul. 21

**a4 MARIANAO Y SUS REPARTOS**

REPARTO ALMENDARES
CALLE 8, ENTRE 9 Y 11
Altos con sala, dos cuartos, comedor, cocina, baño intercalado, dos terrazas, una al frente y otra al fondo, (con lavadero), agua abundante. Informes: Sr. Veloso. «La Moderna Poesía». Telf. A-1171.
A-4 20090 12 Jul. 15

**a5 J. DEL MONTE Y LA VIBORA**

VIBORA: MENDOZA, Goicuría entre Libertad y Milagros. Se alquila casita con dos habitaciones, sala, comedor, baño, bañadera. Agua abundante. Informes, en el número 86, 10 pesos.
A-5 20114 13 Jul. 17

ALQUILO, SAN MARIANO, esquina M. Figueroa, frente Parque Mendoza, chalet moderno, jardín, portal, sala, recibidor, comedor, cocina, cuarto criados y garage bajos; y 5 habitaciones, baño intercalado y terraza, en los bajos; también una buena habitación azotea. Informan: Manzana de Gómez 240. Telf. A-4893.
A-5 20109 13 Jul. 21

JOSEFINA 5, MEDIA cuadra de la Calzada; portal, sala, saleta, tres cuartos baño completo. Llave al lado, precio $16. Verla de 9 a 11. I-3025.
A-5 20122 13 Jul 15

**a6 SANTOS SUAREZ Y MENDOZA**

SE ALQUILA casa moderna, compuesta de sala, comedor, cuatro habitaciones, baño completo, cuarto y servicio de criados, terraza, portal, garage y. jardín, D-Strampes y Milagros, Reparto Mendoza, Víbora. Telfs. I-5349 y M-2116.
A-6 20119 13 Jul. 15

**b1 NAVES-LOCALES.**

SE ALQUILA UN LOCAL en Consulado número 130, para limpia-botas. Informan, en la misma.
B-1 20097 13 Jul. 16

ALQUILO, CONCHA, entre Reforma y Guasabacoa, nave número 16, con más de 600 metros de superficie, piso de cemento y precio de situación. Informan: Manzana de Gómez número 240. Telf. A-4893.
B-1 20103 13 Jul. 21

ALQUILO, EN LUZ Y OFICIOS, local de esquina, propio para establecimiento, con varias divisiones y servicios. Informan: Manzana de Gómez 240. Telf. A-4893.
B-1 20100 13 Jul. 21

CUBA ESQUINA A MURALLA, espléndido local para almacén o establecimiento, con más de 1,000 metros superficie, junto con el primer piso de la casa, que consta de 9 espaciosas habitaciones, piso marmol y servicios. Precio arreglado situación. Informan: Manzana de Gómez 240. Telf. A-4893.
B-1 20106 13 Jul. 21

**b4 HABITACIONES**

HABITACIONES fresquísimas, propias matrimonios, otras más chicas propias señoritas o caballeros, agua corriente, baño corriente, estricta moralidad. Si desea comida es superior. Punto: Galiano 90 altos.
B-4 20141 13 Jul 16

## SE SOLICITAN

**s1 CRIADAS Y CRIADOS**

SE NECESITA UN joven para criado de manos, y un chauffeurs que tenga recomendación de las casas que trabajó antes sueldo $25. Informan: Compostela 58 bajos.
S-1 20120 13 Jul 15

**s2 COCINERAS-COCINEROS.**

SE SOLICITA JOVEN española para cocinar y limpiar que sea formal y trabajadora. Se exigen buenas referencias. Milagros y Octava, Víbora. Teléfono X-1329.
S-2 20148 13 Jul 16

COCINERA ESPAÑOLA, joven que sepa cocinar muy bien y haga dulces en almíbar con buenas referencias y duerme en la colocación, se solicita. Llame: telf. FO-1762.
S-2 20144 13 Jul 15

## SE OFRECEN

**s1 CRIADAS CRIADOS.**

JOVEN DE COLOR, desea colocarse para limpiar y cocina; tiene buenas referencias. Telf. M-1338.
O-1 20065 13 Jul. 16

DESEA COLOCARSE joven española de criada de manos o de habitaciones, sabe coser, tiene buenas referencias. Telf. M-4683.
O-1 20142 13 Jul 16

DESEAN COLOCARSE dos españolas, una para comedor o cuartos, sirve a la rusa, otra para limpiar y ayudar a la cocina. Ambas buenas referencias. Telf. U-5897.
O-1 20145 13 Jul 16

## SE OFRECEN

**s1 CRIADAS-CRIADOS.**

SE DESEA COLOCAR una joven española para criada de manos, entiende algo de cocina. Tiene referencias. Teléfono M-3094.
O-1 20135 13 Jul 15

DESEA COLOCARSE joven española para criada de manos o todos los quehaceres de corta familia. Sabe cocinar bien. Buenas referencias. No menos, de $15. Teléfono F-6108.
O-1 21121 13 Jul 16

SEÑORA ESPAÑOLA, desea colocarse para cuartos, sabe lavar y planchar ropa fina de señora, sabe todos los quehaceres de una casa. Telf. M-4761.
O-1 20096 13 Jul. 16

SE DESEA COLOCAR una joven española, de criada de mano, cuartos o para cocinar y limpiar, siendo corta familia y sabe coser. Informan: Telf. A-1089.
O-1 20091 13 Jul. 15

JOVEN ESPAÑOL, desea colocarse para criado, camarero o cualquier trabajo, entiende de jardín y tiene referencias. Teléfono M-6034 y en la misma un fregador de máquinas o ayudante cocina.
O-1 20149 13 Jul 15

SE DESEA COLOCAR una joven española, de criada de mano y comedor, sirve bien a la rusa; tiene buenas referencias. Telf. I-2430.
O-1 20054 13 Jul. 15

**s2 COCINERAS-COCINEROS.**

SE OFRECE SUPERIOR cocinera, de color, solamente cocinar, sale a Repartos; otras, cocina bien, ayuda en limpieza a corta familia, sabe lavar y planchar; las dos, buenas referencias. M-7122.
O-2 20069 13 Jul. 15

SUPERIOR COCINERA, de color, repostera, ofrece sus servicios a familias cubanas o extranjeras, cocina criolla, americana, francesa y española; buenas referencias de casas que trabajó. Telf. F-6265, Vedado.
O-2 20068 13 Jul. 16

DESEA COLOCARSE para cocinar o limpiar, muchacha española, decente; tiene buenas recomendaciones. Telf. F-5618.
O-2 20112 13 Jul. 16

SE OFRECE UNA buena cocinera española, cocina a la criolla y española, sabe de repostería, tiene buenas referencias; tiene buenas referencias. Telf. A-3877.
O-2 20127 13 Jul 15

DESEA COLOCARSE UNA cocinera española, cocina bien y hace dulces y tiene buenas referencias. Teléfono I-4936.
O-2 20132 13 Jul 15

SE DESEARIA COLOCAR joven española de cocinera, cocina bien y con buenas referencias; también hace limpieza, en la misma un criado de manos, sin pretensiones y con buenas referencias. Teléfono F-6079.
O-2 20124 13 Jul 15

SE DESEA COLOCAR una muchacha española para cocinar y limpiar a corta familia; tiene referencias. Informan: M-4324.
O-2 20136 13 Jul 15

SE DESEA COLOCAR una joven española para cocinar y limpiar o criada de manos, en la misma otra para cocinar; tienen buenas referencias. Informan: F-6279.
O-2 20137 13 Jul 15

ESPAÑOLA: GENERAL cocinera repostera, desea colocarse en casa de moralidad. Informan: teléfono F-6130.
O-2 20143 13 Jul 15

**s3 MANEJADORAS**

MANEJADORA, DESEA cuidar un niño chiquito o que camine, o limpieza de cuarto y lavar. FO-2612.
O-3 20084 13 Jul. 16

**s9 JARDINEROS.**

UN BUEN JARDINERO español, soltero y sin pretensiones, desea colocarse en casa particular; no le importa ir al campo, también sabe de chofer; buenas recomendaciones. Llame: FO-1951.
O-9 20070 13 Jul. 17

## COMPRAS

**6 AUTOMOVILES Y ACCESORIOS**

COMPRO AUTO, económico, contado prefiero tipo sedan del 31 en adelante. Ofertas: K, Apto. 1986.
C-6 20138 13 Jul 15

## VENTAS

**4 ESTABLECIMIENTOS.**

ESTACION DE SERVICIO (garage). Se vende en el mejor punto de la Habana. Informan: Galiano 121.
V-4 20130 13 Jul 16

**6 AUTOMOVILES Y ACCESORIOS**

MUY BARATA, SE VENDE cuña Ford, tipo Cabriolet, magníficas condiciones, pintura fábrica, cuatro gomas completamente nuevas. Informan: Telf. A-1236.
V-6 20105 13 Jul. 16

VENDO FLAMANTE Buick 28, cerrado, siete pasajeros, muy poco uso, cuatro gomas del paquete, para verlo. Calle F esquina a 17, Vedado, preguntar por Evaristo.
V-6 21039 13 Jul. 17

**7 MAQUINARIAS.**

SE VENDE 1 BOMBA de gasolina, 1 vidriera y 1 reja propia para cine. Informan: Galiano 121, frente a Zanja.
V-7 20131 13 Jul 16

# INFORMACION CATOLICA

## PROGRAMA DE LOS DIVERSOS CULTOS QUE SE ANUNCIAN PARA MAÑANA EN LAS VARIAS IGLESIAS DE LA HABANA

**EN LA IGLESIA DEL CARMEN**

SABADO 15.—A las ocho y media a. m., misa cantada y ejercicio de la novena.

A las ocho de la noche, la novena con sermón, por el R. P. Rafael, del Niño Jesús, C. D.

Después de la novena, como víspera de la Virgen del Carmen, se cantará solemnemente la Salve por el Coro del Maestro Ponsoda.

A las diez de la noche, solemne Vigilia de Adoración Nocturna al Santísimo Sacramento permaneciendo abiertas las puertas del templo durante toda la noche.

A las cinco de la mañana, misa, comunión, procesión del Santísimo Sacramento, bendición y reserva.

Celebra esta vigilia la Sección Adoradora Nocturna de la Habana, la cual invita a los Terciarios Carmelitas, cofrades y devotos de la Virgen del Carmen.

**EN LA PARROQUIA DE CASA BLANCA**

Ultimo día de la Novena y del Triduo en honor de Nuestra Señora del Carmen, Patrona de la Parroquia de Casa Blanca.

Por la mañana, a las siete y media.

Por la tarde, a igual hora, con sermón por el R. P. Prudencio Lerena, C. M. F.

Después del sermón se cantará solemnemente la Salve.

**EN SAN FRANCISCO**

El «Segundo» de los Nueve Sábados a la Patrona de Cuba, en súplica de que cesen los males que le conturban.

Se ajustará al siguiente programa:

A las ocho a m., misa de comunión general. A las nueve a. m., misa solemne y sermón, celebrándose ambos en el Altar de Nuestra Señora de la Caridad.

Después de la misa procesión e imposición de medallas.

Se invita a estos cultos al pueblo de Cuba.

**EN JESUS, MARIA Y JOSE**

A las cinco de la tarde, «Tercer» día del Triduo a la Virgen del Carmen.

El domingo, a las siete y media, misa de comunión general. A las 8 y media, a. m., misa solemne y sermón por un P. Jesuita.

**EN LOS PASIONISTAS**

El Jubileo Circular.

La Misa del Sacramento a las 8 a. m.

La reserva a las 5 p. m.

**EN LA IGLESIA DE SAN JUAN DE LETRAN**

A las ocho y media a. m., misa cantada.

A las cinco p. m., exposición, rosario y letanías cantadas, ejercicio de los Quince Sábados en honor de Nuestra Señora del Rosario y solemne Salve.

**EN LOS CARMELITAS DEL VEDADO**

El día quince de julio empezarán las tradicionales fiestas a la Virgen del Carmen en su iglesia del Vedado, Línea, esquina a 16, con el siguiente programa:

A las ocho y media a. m., misa, novena y gozos cantados.

A las cinco y media a. m., Santo Rosario, ejercicio de la novena y cánticos por un coro de escogidas voces.

**JUBILEO CARMELITANO**

Desde las 12 del día 15 hasta las doce de la noche del día 16, ganarán los que visitaren la iglesia de los Padres Carmelitas Descalzos del Vedado (Línea 16) y la Iglesia Parroquial del Carmen (Avenida de Menocal) tantas indulgencias plenarias cuantas fueren las visitas que se hagan en las debidas condiciones aplicables a las almas del Purgatorio.

**EN HONOR DE SAN VICENTE DE PAUL**

La Venerable Comunidad de Padres Paulas de la Merced se prepara a celebrar solemnísimos cultos en honor de su Patrón, San Vicente de Paul, los días 16, 17, 18 y 19 del actual a los cuales invitan al pueblo católico de la Habana.

**DE DIAS**

El sábado 15 celebra su días el Excmo. y Rvdo. Señor doctor Enrique Pérez Serantes, dignísimo Obispo de Camagüey, que le nombró su hijo adoptivo en gratitud a los inmensos beneficios que lleva prestados a sus diocesanos, especialmente en el último ciclón, donde su caridad y heroismo rayaron a inconmensurable altura y aunque pretendió ocultarlo, fueron tan brillantes sus resplandores, que no pudo y el pueblo camagüeyano le declaró por su hijo adoptivo.

Se distingue por el celo apostólico en la obra de la salvación de sus almas, recorriendo los campos de su Diócesis en constante misión.

También celebra sus días el esclarecido escritor Escolapio R. P. Enrique Centelles, profesor de las Escuelas Pías de Guanabacoa.

Para el Prelado camagüeyano y para el distinguido escritor calasancio, nuestra respetuosa felicitación.

Un especial saludo para nuestros distinguidos amigos, el Padre Enrique, de la Virgen del Carmen, notable músico carmelitano y el señor Enrique de la Maza, secretario de la Federación de la Juventud Ctaólica de Cuba y el más activo de nuestros jóvenes en el campo de la acción social, distinguiéndose especialmente en la dirección de Escuelas y Catecismos.

**SECCION ADORADORA NOCTURNA DE MATANZAS**

Celebra en la noche del 15 al 16 la Vigilia de Titular de la Sección Nuestra Señora del Carmen en la Catedral de Matanzas con arreglo al siguiente programa:

A las diez p. m., del sábado 15 de julio, se celebrará la Junta de Turno y Salida de la Guardia, acto seguido; exposición del Santísimo Sacramento, acto de homenaje. oraciones de la noche y sermón alusivos a la festividad y acto. Invitatorio solemne. Te Deum. Trisagio a la Santísima Trinidad.

A las 5 a. m. del domingo 16 de julio, misa cantada por el coro del Colegio Seminario Salesiano de Guanabacoa, amenizada por la banda. Procesión de S. D. M. por las naves del Templo, acompañada por la banda salesiana. Bendición. Reserva y retirada de la Guardia.

Concierto por la Banda Salesiana en el parque de la Catedral.

Nota. La iglesia permanecerá abierta toda la noche.

Se invita al pueblo de Matanzas.

## EL HERMOSO PROGRAMA DE LA HORA CATOLICA POR LOS FRANCISCANOS

De todos los radioyentes de la Hora Católica es sabido, con qué esmero preparan los Padres Franciscanos el programa que tienen a su cargo una vez al mes. Y el del próximo domingo día 16 no ha de defraudar las esperanzas de dichos radioyentes.

Dos conferencistas notables harán uso del micrófono: el rector de la «Universidad Popular», doctor Arturo Montó, que dirá su conferencia titulada «El sufragio femenino», y el R. Padre Benigno Iturriaga, que terminará su ciclo de conferencias musicales hablando sobre «La música religiosa en Cuba».

El comentario del Evangelio está a cargo del R. Padre Serafín Ajuria, Superior de los Padres Franciscanos, y las noticias católicas las trasmitirá el R. Padre Pedro Aranguren.

Esto en cuanto a la parte hablada. En la correspondiente musical, el Coro Franciscano, dirigido por el Padre Iturriaga cantará «Las playas de Vizcaya» y «En la mar», barcarola de Mendellshon; «El pagano» y «Honeymonn» serán ejecutados al serrucho por el señor Homero Rodríguez, acompañado al piano por el R. Padre Iturriaga.

Un programa atractivo éste de los Padres Franciscanos en la Hora Católica del próximo domingo. Sintonícelo a las 2 p. m. en la C MW.

## LAS FIESTAS ANUALES AL SAGRADO CORAZON EN LA IGLESIA DE LA CARIDAD

Las tradicionales fiestas anuales que en honor de Nuestra Señora del Sagrado Corazón de Jesús se celebran en la Iglesia de la Caridad revistieron este año un esplendor y brillantez extraordinaria.

Grandes fueron los preparativos que la camarera señorita Conchita Bandujo y el párroco Mons. Eduardo Ferrer, llevaron a cabo día tras día en unión de sus incontables devotas.

Iniciáronse los cultos con triduo los días 7 y 8, a las nueve de la mañana con misa cantada a toda orquesta en la que ocuparon la cátedra sagrada los PP. Centellas y Puig de los Escolapios de Guanabacoa quienes cantaron una vez más las glorias de la Virgen bajo la advocación de Nuestra Señora del Sagrado Corazón.

Ambos días se interpretaron bellas piezas musicales, asistiendo un numeroso concurso de fieles, no tan solo de la Habana sino también de la villa de Guanabacoa, centro de la devoción en nuestra República.

El domingo, día de la fiesta principal, desde temprano una numerosa concurrencia ocupaba el templo de la Patrona de Cuba, ansiosa de asistir a las solemnidades anuales.

A las 8 a.m. dió comienzo la misa de comunión general armonizada en la que ofició el P. Salvador Martí, Vicerrector del Colegio Escolapios de la Habana.

En esta misa además de las asociadas se acercaron al banquete eucarístico centenares de fieles, siendo armonizada la comunión con bellos motetes a Jesús Sacramentado.

A las nueve en punto era imposible dar un paso en el bello templo de la Patrona de Cuba. Todas sus naves se encontraban completamente ocupadas de centenares de devotos.

Minutos después de esta hora comenzó la fiesta solemne a toda orquesta y voces en la que ofició el párroco Mons. Eduardo Ferrer, asistidos de los PP. Martí y Barea.

Ocupó la cátedra sagrada el Rector del Colegio Escolapio de la Habana P. José Castelar, quien pronunció un sentido y bello panegírico de Nuestra Señora, que le valió numerosas felicitaciones y elogios al terminarse la fiesta.

El P. Castelar quedó en gran altura en su bella oración sagrada.

La parte musical fué interpretada por un escogido coro de voces y nutrida orquesta bajo la dirección del notable profesor escolapio P. Pedro Rifer, quienes interpretaron la misa del maestro Ravanello, Monstrate ese matren y el popular himno Viva Siempre Nuestra Señora.

El altar presentaba un artístico y precioso adorno floral confeccionado con gladiolos, arecas y bujías en caprichosa combinación, obra ejecutada con todo gusto por la Casa Trías.

Terminada la Misa se hizo la Consagración de todos los asistentes a Nuestra Señora.

La numerosa y selecta concurrencia fué obsequiada con preciosos recordatorios del acto.

Todos los asistentes fueron atendidos por la incansable camarera señorita Conchita Bandujo y Troncoso, apóstol de esta devoción y quien presidió las solemnidades.

El DIARIO DE LA MARINA felicita a las asociadas de Nuestra Señora del Sagrado Corazón de Jesús de la Iglesia de la Caridad y de un modo especial al Párroco P. Eduardo Ferrer y a la Camarera señorita Conchita Bandujo y Troncoso, por la solemnidad con que le tributaron el homenaje anual a su excelsa Patrona.

**LORENZO BLANCO.**

## LA NOVENA POR EL FELIZ EXITO DE LA EXCURSION CUBANA A TIERRA SANTA

La devoción al Señor bajo la advocación de Cristo Pobre, aumenta de día en día porque El todo misericordia no cesa de oír a las almas que a él acuden apesadumbradas. Cristo Pobre concede gracias a manos llenas puede decirse porque no pasa día sin que dos o tres personas narren las mercedes obtenidas.

Nada amó tanto Jesucristo en su paso por la tierra como a los pobres y por eso se complace en conceder favores a los que lo visiten en la más humilde de sus moradas en esta ciudad, en la capillita modesta, pobremente engalanada por El elegida en un palacio como para recordarnos que si así lo ha hecho es para enseñar amor a la humildad y para recordarnos que son los pobres nuestros hermanos caídos en desgracia a quienes debemos en todos los momentos amor y protección.

Cristo Pobre, oye a quienes a sus pobres socorre y consuela.

El próximo viernes catorce a las cuatro y media de la tarde se celebrará el segundo día de la novena que se aplica por el feliz viaje de los peregrinos que van a recibir de su Santidad la bendición para nuestra amada patria y a ganar el jubileo del Año Santo, presidida por nuestro querido Arzobispo, Monseñor Manuel Ruiz.

La Congregación de Cristo Pobre hace una llamada a las almas piadosas para que nos ayuden con víveres al sostenimiento de la Cocina Gratuita, donde diariamente comen 200 pobres.

¡Doscientos niños y ancianos que nos piden pan! Pueblo habanero que te distingues por tu noble corazón. carecerán nuestros pobres del pan nuestro de cada día?

## SUSCRIBASE Y ANUNCIESE EN EL «DIARIO DE LA MARINA»

---

FOLLETIN 13

"COLECCION PRINCESA"
(NOVELAS ESCOGIDAS)
XLVIII

## CORAZONES ALTIVOS

Por
**MAGALI**

Autora de «El Jardín Encantado»
Publicada en esta misma colección
Traducción de Juan Soler Janer

EDITORIAL EUGENIO SUBIRANA, S. A.
Puertaferrisa 14, Entresuelo,
BARCELONA
1933.
(De venta en «La Moderna Poesía» Obispo 135. Teléfono A-1171.
De venta en «Cervantes» Galiano 62.

encantadores de serpientes —aclaró el joven notario.

—O a los malabaristas, si lo prefieren ustedes— replicó la joven. —Hacen juegos malabares con los ensueños, y esta diversión es muy peligrosa para los no iniciados.

Entonces interpeló a Alano, que se aislaba voluntariamente de la conversación:

—Tenga usted cuidado, señor Giroux; usted es un soñador, usted es un idealista. Esto podría costarle muy caro....

El interpelado se encogió de hombros:

—¡Bah!—dijo, aparentando indiferencia —estoy inmunizado. La vacuna.... no hay más que esto...

Ella le miró curiosa, con una sombra de tristeza en el fondo de los ojos.

—Pues bien, señor Roy — preguntó Jonathan Cartier a su huésped— ¿qué hay de la capilla?.., ¿Ha logrado usted decidir a su propietario?... Rechaza aún cederla a pesar de las excelentes proposiciones que se le hacen?

—Desgraciadamente, así es — replicó Jorge dirigiendo una mirada hacia Alano.

—Me parece muy antigua — dijo Rosamunda— según lo que he podido observar a través de la reja... Se halla defendida como una fortaleza, y es muy difícil acercársele.... Tal vez—continuó, riendo — se encuentra allí algún tesoro escondido....

—¿Quién sabe? — contestó el notario bajando los ojos.

—Debe de ser del siglo XIII. Así me lo hace presumir su estilo...

Jorge Roy se declaró poco competente en arquitectura.

—Mi amigo Giroux es mucho más experto que yo en este arte. Seguramente podría informarla.

Alano, así requerido, se incorporó al grupo.

—Probablemente tiene usted razón señorita, por lo que a la capilla se refiere. En cuanto al castillo, parece haber sido reconstruido con posterioridad...

—Sin duda lo fué cuando los propietarios se enriquecieron— añadió Jorge Roy.

—¿Se enriquecieron? ¿Cómo fué esto?—interrogó Rosamunda.

—Con la fabricación de vidrio, muy floreciente en este país hasta la Revolución.

—¡Con la fabricación de vidrio!—exclamó la joven. —¿Existía, pues, aquí una fábrica?

—Tanto como una fábrica, no — contestó Roy; —pero algunos hornos, seguramente.

Jorge sintió fija en él la mirada desaprobadora de Alano, y se mordió los labios.

Rosamunda quedó pensativa.

—Entonces —observó ella después de un momento de silencio—, los propietarios de «Notre-Dame-aux-Bois» no eran nobles, toda vez que, según parece, la nobleza de Francia no se dedicaba a otra profesión que a la de las armas.....

—¡Oh! ¡oh!, señorita Rosamunda —dijo bromeando el notario, — me encierra usted en un apretado interrogatorio.... y parece usted conocer muy bien nuestra historia. Sin enbargo, por esta vez mi ciencia no va a defraudarla... Sepa usted que el oficio de artista vidriero es el único que no fué rechazado por los nobles.... Evidentemente debieron de sufrir por causo de él burlas y envidias, según testifica este popular sexteto, que recuerdo de memoria:

Y declamó, bromeando:

Frágil es vuestra nobleza.
No salió de realeza,
Oh Dafnis, vuestro blasón.
Gentilhombre de cristal,
La vais a pasar muy mal,
Si sufrís un tropezón.

Alano se irguió:

—Insignificante pinchazo de hidalgüelos campesinos que se sentían molestos por las prerrogativas que ejercieron los gentilhombres vidrieron de aquella época, que siempre fueron de muy rancia nobleza — afirmó.— Es cosa cierta que los primeros artistas vidrieros vinieron de Italia, donde solamente los nobles podían fabricar vidrio.

Rosamunda se volvió hacia él:

—Parece estar usted muy al corriente, señor Giroux... Dígame: ¿por qué aquellas gentes no continuaron ejerciendo el oficio que los había enriquecido?

—Señorita, ocurrió en esto como en todas las cosas... El arte de la vidriería ha evolucionado, se ha vulgarizado y se ha convertido en una verdadera industria.... Los progresos de la química moderna han revelado a la masa los secretos que los maestros vidrieros guardaban celosamente y que se transmitían de padres a hijos....

»Además, la arquitectura también se ha transformado... los grandes ventanales tuvieron su máximo esplendor en la Edad Media y en el Renacimiento, momentos en que la construcción de grandes catedrales y de edificios monumentales permitía al artista lucir su inspiración en su obra.... Luego esto desapareció..

—He oído decir — observó Rosamunda —que, a pesar de los descubrimientos de la Química moderna, hay tonalidades que no han podido ser fabricadas en nuestros días.

—Sí— contestó lentamente Alano —existe una composición cuya fórmula no ha podido ser desenterrada ....Es lo que llamaban **colorido gris.** Nunca, modernamente, se han podido obtener las tonalidades vigorosas, unidas a la finura incomparable que ofrecían las obras de las generaciones pasadas que hemos admirado durante muchos siglos....

—¡Qué más da!— dijo la joven— desde el momento que acepta usted que el arte de la vidriería no tendría hoy grandes aplicaciones ... quiero decir aplicaciones prácticas.

—No he dicho esto.... Hasta hace poco, es cierto que esta industria estuvo un poco abandonada. Hoy la vulgarización de las construcciones en hierro y cemento armado, que dejan en los edificios grandes aberturas, favorece extraordinariamente la reaparición de las grandes vidrieras....

»Y considere usted —insistió Alano con gran animación —lo que hoy se podría hacer en esta industria con primeras materias de calidad muy superior, como menos fusibles y menos susceptibles de sufrir alteraciones, si a esto se unía el desentierro de las fórmulas con las cuales nuestros padres crearon puras y deslumbrantes obras maestras...

»Estoy seguro — dijo pensativo— que el hombre que decubriera aquellos procedimientos, que hoy se ignoran por completo, haría una fortuna....

—¡Por fin!— exclamó Jorge Rey —veo que no hablas solamente desde el punto de vista del arte puro.. ¡A fe mía! Vas volviéndote interesado!

—Es la influencia de Rosy— exclamó Jonathan Cartier levantándose.

La joven enrojeció. Alano mostróse impasible.

—En virtud de todo esto, voy a dormir mi siesta acostumbrada — exclamó el americano, que bostezaba hacía rato.

—Y yo voy a prepararme para reunirme con Harry en el tennis.

Cuando la muchacha desapareció Jorge miró a su amigo sonriendo:

—¡Hem! ¡Hem! me parece —dijo —que Rosamunda y tú vais siendo muy amigos. Te habla casi fraternalmente...¿La orgulloso Diana se convertirá al fin en corderito?

—No digas estupideces — gruñó Alano.

—¿Por qué estupideces? ...¿Qué tendría de particular que miss Rosamunda, que es inteligente y observadora, deponiendo su prevención contra ti— prevención que tal vez no iba más allá de un despecho disfrazado—sepa apreciar la diferencia existente entre un hombre como tú y los fantoches que la han pretendido hasta ahora?....

—¿Y qué puede importarme todo eso?....

—¡Cómo qué puede importarte! Esto sería maravilloso. Piensa....

Alano detuvo a su amigo con un gesto.

—Cállate, te lo suplico. ¿Me crees tú capaz de venderme...como tantos otros lo han hecho?... Entre la ruina material y... la moral existe una gran distancia. Pues bien, esta distancia no estoy dispuesto a franquearla....

—¡La ruina moral... la ruina moral!...—exclamó impaciente el notario—; palabras resonantes. Tú tienes ideas muy anticuadas.... ¡Sé un poco moderno, por Dios!

—¿Y qué hay que hacer para ser moderno, a tu entender? —preguntó Alano sarcásticamente.

—No te hagas el inocente. ¿Qué habría censurable en que buscaras, como muchos otros hacen, un buen matrimonio? La señorita Cartier no desea dinero. Tiene para los dos... Tú, por tu parte, puedes aportar el título al que, con razón o sin ella, tanta importancia da. Quedarías saldado, es la ley del intercambio..

Alano dejó escapar una risa amargada.

—Decididamente, te americanizas .....Me parece oír a la hija de mi aristócrata jefe, el rey de los cocheros de Kentucky.... Los negocios son los negocios....y todo en la vida son negocios.... ¿no es esto?

—No digo esto; pero, en fin, hay que mirar las cosas tal como son, no sintiéndose paladín a la antigua usanza, sino hombre del día...Sin contar que no podrías quejarte, aun prescindiendo de toda cuestión de interés.... No es una criatura insignificante la señorita Rosamunda... una belleza...

—Forrada de oro... Sí, ella misma lo dice.... ¡Oh! y su menor pecado no es ciertamente la modestia.

—En resumen, ¿te casarías con ella si fuese pobre?

—Igual que ahora.

—¿Y si te amaba?

—¡Si me amaba! —dijo irónico Alano. —Entonces, ¿crees esto posible, querido mentor? No conoces estos productos de la «joven América», de los cuales no difieren mucho los de la «nueva Francia». Rosy

M.E.C.D. 2016

# Guanabacoa -- al Día --

**RDO. P. BUENAVENTURA RIGOLA**

En la festividad del día de hoy celebra su santo el virtuoso y estimado sacerdote Rdo. P. Buenaventura Rigola, ilustre y sabio Rector de las Escuelas Pías de esta villa, mentor escolapio que goza de merecidas simpatías en el seno de esta sociedad.

Al felicitar al respetable amigo le deseamos todo género de dichas y venturas.

**GRATITUD DE P. DU'BREUIL**

Desde Alacranes, donde se encuentra desempeñando el cargo de Secretario Judicial, nos escribe nuestro apreciado amigo Sr. Pablo Du' Breuil, las siguientes líneas adjuntándonos un escrito en el que da las gracias a todos los que, desde esta villa, le enviaron mensajes de condolencia y de consuelo, con motivo de la sentidísima pérdida de su hijo «Pablito»; escrito que nos vemos privados de dar a la publicidad, por contar con poco espacio y ser algo extenso.

Du'Breuil nos dice:

«Sr. Oscar de la Cruz Muñoz, Redactor del DIARIO DE LA MARINA.

Guanabacoa.

Estimado amigo: Reclamo de tu amistad dés publicidad en la Sección «Guanabacoa al Día», que con tanto acierto escribes, a las siguientes líneas, para por este medio, exteriorizar nuestra eterna gratitud a las instituciones religiosas, a Guanabacoa y a los que en una u otra forma con generoso altruismo se interesaron por la cruel dolencia que llevó a la tumba mi hijo.

Gracias anticipadas y queda tuyo affmo amigo, **Paúl Du'Breuil.**»

Mucho sentimos no poder transcribir dicho escrito.

**DISTRIBUCION DE PREMIOS**

Hemos recibido atenta invitación para el hermoso acto de la distribución de premios a los alumnos de las Escuelas Pías de la Habana, que se llevará a cabo el próximo domingo en el salón de actos del Centro Asturiano, a las tres de la tarde.

Para tan brillante fiesta, que será presidida por el Honorable Sr. Secretario de Instrucción Pública y Bellas Artes, general Carlos M. Rojas, ex alumno de los Rdos. P. P. Escolapios, se ha preparado un agradable programa.

Agradecemos la atención que para nosotros han tenido los mentores hijos de San José de Calasanz.

**BASTANTE MEJORADA**

Ya ha sido trasladada a su elegante residencia de la «Quinta de Corona», por estar bastante mejorada de la dolencia que venía padeciendo, la distinguida dama Justina Parra de Masip, bondadosa esposa del Sr. Joaquín Masip, Alcalde Municipal de este Término.

Sépanlo así sus numerosas amistades.

Que en breve esté completamente restablecida, son nuestros fervientes deseos.

**JOSE M. PEREZ CASTAÑO**

En la tarde de ayer tuvo efecto en la necrópolis de esta localidad, el sepelio del muy estimado amigo del cronista, Sr. José Manuel Pérez Castaño, un hombre joven que gozaba de justificadas simpatías y verdaderos afectos en el seno de esta sociedad, por su caballerosidad, hombría de bien y corrección exquisita.

La conducción de su cadáver hasta el sitio de su descanso eterno constituyó una verdadera manifestación de duelo, en la que estaban representadas todas las clases sociales.

Descanse en paz el que fué nuestro compañero en las aulas escolares y reciban sus familiares todos la expresión más sentida y sincera de nuestra condolencia.

**SANTA ADELA**

Hoy celebran su onomástico las damas y damitas siguientes: Señora Adela Martínez de García y Adela Monzón Vda. de Blanco. Y las bellas señoritas Adela María Arrondo y «Adelita» Viondia.

Tengan todas muchas felicidades.

**TEATRO CARRAL**

Para esta noche se anuncia una buena función de películas en el teatro «Carral».

Serán proyectadas en la flamante pantalla del coliseo, las joyas: «Contra el amor libre», interpretada por Mae Murray; «El proceso de Edith Cavell», por Sbye Thorndike, y una variedad.

Mañana estreno de «Madame Butterfly».

**RESTABLECIDO**

Se encuentra completamente restablecido de las lesiones que le fueron inferidas, el conocido Sr. Francisco Conesa, celoso Teniente de la Policía Municipal de este Término, quien ya está prestando sus valiosos servicios en el expresado Cuerpo policíaco a que pertenece.

Mucho nos place dar esta grata noticia.

**BOTICA DE GUARDIA**

En la noche de hoy está de guardia la farmacia sita en Martí número 25, esquina a Vista Hermosa, teléfonos XO-2023 y XO-2097.

**Oscar de la Cruz Muñoz**

## PROFESIONALES

### DOCTORES EN MEDICINA

DR. HORACIO FERRER
OCULISTA
Consultas por turnos, de 2 a 6 de la tarde. Consultas a horas fijas, previamente concedidas, de 8 de la mañana en adelante, Avenida de Wilson y L., Vedado. Telf. F-4831.
P-1 19532 25 Jul. 25

DR. E. PERDOMO
Estrechez de la orina, Hidroceles, Sífilis, Impotencia. Calle C. número 4, altos, de 1 a 4 Vedado Telf F-4822.
P-1 15904 31 Jun. 30

DR. A. VENERO
Vías Urinarias, Impotencia. Sífilis. Curación rápida. Cuota semanal. Diatermia, Oznoterapia, etc., etc. Consultas de 10 a 12 a. m. y de 4 a 7 p. m., San Miguel 55, esquina a San Nicolás. Telf. A-9380.

DR. ABELARDO LABRADOR
Consultas gratis de 8 a 12. Pagas de 4 a 6 p. m. Medicina en general. Tratamientos, inyecciones intravenosas y análisis e investigaciones de todas clases, a precios muy económicos. El Departamento de Laboratorio a cargo del Dr. Leonardo García Fox, Catedrático de la Facultad de Medicina, Angeles 8, entre Reina y Estrella. Telf. A-0801.

DR. FRANCISCO J. DE VELASCO
Corazón, Pulmones, Estómago. Intestinos.

**DR. RUBEN DE VELAZCO**
Corazón, Pulmones, Enfermedades de los niños. Consultas de 12 a 2 y de 2 a 4, días laborables. Horas especiales, previo aviso. Salud 34. Telf. A-5418.
P-1 18537 27 Jul. 27

### p3 DENTISTAS.

NO MAS PIORREA: El antipiorréico **Onarres**, sorprende por sus efectos maravillos, en muy coro tiempo y con poco costo. Muchos casos curados lo atestigua. Se vende: Droguerías.
P-3 20055 13 Jul. 12

### p4 COMADRONAS.

CONSUELO RUDA
Comadrona Hijas de Galicia y Centro Asturiano, ex Interna de la Sala de Partos Balear. Consultas gratis en general, a todas horas. Belascoaín 74, altos Joyería, esquina a J. Peregrino. U-5824.
P-4 20007 12 Ag. 11

ESTRELLA VIÑALS, Comadrona «Hijas de España», Asociación de Damas La Purísima» y particulares. Ultimos procedimientos. Consultas gratis diarias. Precios módicos, San Rafael 152-N., esquina a Oquendo. Telf. U-2826.
P-4 15905 31 Jun. 30

MARIA S. MOLINA, Comadrona «Hijas de Galicia», «La Purísima» y particular, últimos procedimientos. Hago asistencias. Precios módicos. Consultas gratis, diarias. U-4090, Neptuno 206-B., entre Marqués González y Oquendo.
P-4 17547 17 Jul. 2

## PROFESIONALES

### p5 CLINICAS.

POLICLINICA INTERNACIONAL
Director: David Cabarrocas, San Miguel 130, entre Lealtad y Escobar. U-2737. Cuando vaya al Hospital, Casa de Socorro o Sociedades, fíjese en la Policlínica Internacional. Da gratis: Consultas, Reconocimientos, Rayos X., Rayos Ultravioletas, Luz Alpina, Medicinas, Inyecciones intravenosas, Análisis, Curas etc. Consultas de 11 a 8.
P-5 16127 2 Jul 1

## ALQUILERES

### a1 HABANA.

REINA 82, BAJOS
Esquina a Lealtad, sala, recibidor, cuatro cuartos, galería, comedor, dos baños, cocina y servicio para criados. La llave en los altos. Telf. A-1805.
A-1 20057 13 Jul. 16

ALQUILO, FACTORIA 68, altos. Precio situación. Llave, Bodega. Informan: San Francisco 125, Víbora. Telf. X-2052.
A-1 20056 13 Jul. 18

NO GASTE EN VIAJES, Obrapía 65, sala, cinco habitaciones, cocina, servicios, a precio de situación. Telf. A-8062.
A-1 20062 13 Jul. 23

ALQUILO: INFANTA 108 y 108-A, altos entre Neptuno y San Miguel, a media cuadra iglesia Carmelitas. Cuatro cuartos, sala, saleta acabada pintar. Llave bodega. Informan: Galiano 54. M-3149.
A-1 20041 12 Jul 18

AVE. DE LA REPUBLICA No. 313, 2do. piso 4 habitaciones, sala, comedor, baño intercalado, hall, servicio de criado, decorada, a familias de moralidad. Informan: Café Vista Alegre. U-1896. M-6862.
A-1 20039 12 Jul 22

SAN NICOLAS 92. Alquilo moderno y bonito piso, compuesto de sala, saleta, 4 cuartos, baño intercalado, comedor, pantry, cocina y servicio criados. Verlos de 10 a 12. Informan: F-1972.
A-1 20027 12 Jul. 16

PARAUN MATRIMONIO de gusto. Sealquila por menos de la mitad de su valor, el piso alto de Amargura 56, entre Compostela y Habana, moderno, confortable y con baño de lujo. Informa su propietario, en el mismo.
A-1 19992 12 Jul. 15

SE ALQUILAN LOS ALTOS de la casa Virtudes número 13, esquina a Industria, con sala, comedor y diez cuartos. La llave en la misma. Informes: Machín, Ricla número 5. Telf. A-2688.
A-1 19898 11 Jul. 18

MANRIQUE 10
Entre San Lázaro y Lagunas, regios pisos compuestos de sala, saleta, tres habitaciones, baño intercalado, comedor, cocina, cuarto y servicio de criados. Informes: Telf. M-6453
A-1 19927 11 Jul. 15

ALQUILO LOS BAJOS Acosta 68, entre Picota y Curazao; sala, saleta 5 habitaciones, baño intercalado doble servicio. La llave en Paula 100. $22 pesos.
A-1 19973 11 Jul. 15

BELASCOAIN No. 50, ALTOS
Compuestos de sala, saleta, cinco habitaciones, baño, cocina y servicio de criados. Informan en Belascoaín 48 Ferretería «Capitolio».
A-1 19945 11 Jul. 21

MARINA 44
Alquilo altos y bajos, compuestos de sala, comedor, tres habitaciones, baño intercalado, cocina y servicio de criados. Informes: Ferretería «Capitolio», Belascoaín núm. 48.
A-1 19946 11 Jul. 21

LEALTAD NUMERO 111 entre San Rafael y San Miguel, 2 salas, comedor, 6 cuartos. Alquiler, 47 pesos Informes: F-4429.
A-1 19880 11 Jul. 16

CORRALES NUMERO 32. En el mejor punto de La Habana, a una cuadra del Parque de La Fraternidad. Se alquilan los hermosos bajos de esta casa con sala, comedor, 5 habitaciones hermosísimas y servicios, propia para numerosa familia. Si hubiese quién quisiera arrendarla para alquilar habitaciones, se le alquilan también los altos, con iguales condiciones. Informan en la misma, a todas horas.
A-1 19931 11 Jul. 14

HORROROSA GANGA
En $20.00, se alquilan los lujosos y modernos bajos de Benjumeda número 48, entre Marqués González y Oquendo, a dos cuadras de Belascoaín, acabados de pintar, compuestos de sala, saleta corrida, tres habitaciones, baño completo intercalado, calentador, cocina, etc. La llave al doblar, Pasaje Agustín Alvarez número 10. El que alquile durante el mes de julio, no le correrá el alquiler hasta primero de agosto. Informes: Edificio «Bacardí», Apartamento 401, Francisco Torres. Telf. A-7830. De 10 a 12 m. y de 3 a 5 p. m.
A-1 19895 11 Jul. 17

ALTOS Y BAJOS, Fundición número 2, entre Compostela y Picota, sala, comedor, 4 cuartos cada planta. Alquiler menos de 20 pesos. Informes: F-4429.
A-1 19881 11 Jul. 16

SUSCRIBASE Y ANUNCIESE EN EL «DIARIO DE LA MARINA»

## ALQUILERES

### a1 HABANA.

MURALLA ENTRE AGUIAR Y HABANA
Se alquila en el centro comercial, un primer piso, compuesto de sala, comedor, dos habitaciones amplias, baño, agua caliente y patio, muy fresco, nuevo, muy propio para corta familia o para comisionistas. Informes: J. Barquín. Telf. A-7858.
A-1 18105 24 Jul. 15

$30.00 Y $20.00, Concordia número 177, primero y segundo, acabados de pintar, modernos, sala, recibidor, cinco habitaciones, baño intercalado, comedor y servicio de criados. Informes: La Moda. Galiano y Neptuno. A-4454.
A-1 19991 12 Jul. 17

SAN JOSE 126-E., entre Oquendo y Marqués González, sala, saleta, 4 habitaciones, baño, cocina, 22 pesos. Llave, ferretería. Telf. I-4746. Informan: Cerro 516.
A-1 20005 12 Jul. 14

CASAS MODERNAS, a la brisa, sala, 2 cuartos, comedor, baño completo, cocina, 16 pesos. También accesoria, bajos, independiente, 2 cuartos, baño cocina, 10 pesos, Oquendo y Peñalver. Telf. U-4100.
A-1 20005 12 Jul. 27

GENIOS NUMERO 21 ENTRE Consulado e Industria, piso tercero, sala, comedor al fondo, tres dormitorios, baño intercalado, cuarto de sirvientes, motor para el agua. Telf. F-5183.
A-1 20009 12 Jul. 19

SE ALQUILAN CASAS, Vapor 15 y 19, sala, tres habitaciones, patio, servicios en el patio. Informan: Telf. A-5540. Precio, 18 pesos.
A-1 20012 12 Jul. 17

SE ALQUILA, ESPADA 9, primer piso, sala, comedor, 4 habitaciones, baño intercalado, servicio criados. Casa moderna. Informan: Telf. A-5540. Precio, 30 pesos.
A-1 20014 12 Jul. 17

SE ALQUILAN ALTOS y bajos, Trocadero 73, sala grande, 6 habitaciones, cuarto baño, cocina y patio. Precio mínimo, 34 pesos. Informan: Telf. A-5540.
A-1 20015 12 Jul. 17

SOLEDAD 46½, casi esquina a Pocito; preciosísima casita en nuestro confortable edificio con sala, comedor, 2 cuartos, baño, cocina y patio. Precio inigualado, $11. Informa Goizueta, F-3937.
A-1 19972 11 Jul. 20

CAMPANARIO 56, segundo piso, casa moderna fresca, sala, recibidor, tres habitaciones, baño intercalado, comedor, cuarto y servicio criados, etc. Informan: Campanario 54, principal.
A-1 19956 11 Jul. 16

SE ALQUILA EN $20.00. Los altos Cienfuegos y Apodaca, compuestos 3 cuartos grandes sala grande y comedor, la llave en el bajo, U-6829, informan.
A-1 19963 11 Jul. 16

ALQUILO SEGUNDO PISO Paula 87. Sala, comedor, 2 cuartos, baño intercalado, muy ventilada, 15 pesos. Informan en Paula 100, casi esquina Egido.
A-1 19974 11 Jul. 15

ALQUILO MODERNO PRIMER piso, Monte 168, terraza al frente, sala, comedor, 4 habitaciones, baño intercalado, agua caliente, comedor al fondo, cocina gas, cuarto, servicio de criados independientes.

TENERIFE 69, ALTOS, compuestos sala, saleta, 6 habitaciones, comedor al fondo, cocina gas, servicio completo, gran patio. Informes sobre estas casas: A-2066.
A-1 19893 11 Jul. 21

MANRIQUE ENTRE San Lázaro y Malecón, Apartamentos de 3 y 4 cuartos, sala, comedor y cuarto criados, con su servicio, cuarto y sexto pisos. Informes: M-6589 y A-9526. Verse a todas horas.
A-1 19944 11 Jul. 14

DAMAS 25, BAJOS modernos, claros, lindos, sala, comedor, 2 cuartos, baño intercalado completo. Véase de 9 a 1 y de 3 a 6. Telf. FO-7862.
A-1 19884 11 Jul. 14

ALTOS MODERNISIMOS, fresquísimos, San Miguel 32, próximo Capitolio, hoteles, «El Encanto», Establecimientos Modas, sala, cuatro dormitorios, dos servicios. Visible todas horas. Precio rebajadísimo, Escarpenter ,Cuba núm. 90.
A-1 19906 11 Jul. 18

PALACETE, ALTOS, fresquísimos. Víctor Muñoz número 14, (Sitios), pegada Angeles, estupenda sala, comedor, tres habitaciones, lujoso baño Precio reajustadísimo. Informes: Escarpenter. A-7636, Cuba número 90.
A-1 19905 11 Jul. 18

ALQUILO A FAMILIAS de gusto, punto ideal, San Miguel y Mazón, primer piso, frente dos calles, última novedad moderna, sala, comedor, 4 habitaciones, baño intercalado, servicio criados. M-4536.
A-1 19932 11 Jul. 16

LEA, QUE LE INTERESA: EN $15.00, POR SU PRECIO, NADA MEJOR
Se alquilan en $15.00, las cómodas y ventiladas casa bajas, calle Agustín Alvarez números 1 y 16, entre Marqués González y Oquendo, a dos cuadras de Belascoaín y una del Nuevo Frontón, acabadas de pintar, compuestas de sala, saleta corrida, tres habitaciones, cocina, patio y demás servicios, con abundante agua, calle pavimentada y alumbrado toda la noche. Vecindario de moralidad. Las llaves en el número 10. El que alquile durante el mes de julio, no le correrá el alquiler hasta primero de agosto. Informes: Edificio «Bacardí», Apartamento 401, Francisco Torres. De 10 a 12 m. y de 3 a 5 p. m. Telf. A-7830.
A-1 19900 11 Jul. 17

## ALQUILERES

### a1 HABANA.

CASAS MUY BARATAS
Se alquilan Infanta 43, altos y bajos, magníficos y ventilados, terraza, sala, comedor, tres habitaciones, baño intercalado y cocina. Informes: Ramón G. Fernández. U-1157.

ESTRELLA 237, BOJOS, con sala, comedor, 3 habitaciones, cocina y patio. Precio de situación. Informes: Ramón G. Fernández. Infanta 41. Telf. A-1157.

DESAGUE 88, CASI esquina Infanta, compuesta de sala, comedor, 2 habitaciones, baño y cocina. Más informes: Ramón G. Fernández. Telf. U-1157.

CONDE CAÑONGO, entre Galiano y San Nicolás, compuesta de sala, comedor, 2 cuartos, baño, cocina y demás comodidades. Informes: Ramón G. Fernández. U-1157.

TAMBIEN CONCHA y Velázquez, en Luyanó, moderna, compuesta de sala, comedor, 3 habitaciones, con baño y servicio moderno. Más informes: Ramón G. Fernández. Telf. U-1157.
A-1 199947 11 Jul. 17

SE ALQUILAN LOS ALTOS, de Lagunas número 14, sala, 3 cuartos, baño intercalado, comedor, cuarto y servicio de criados, buena cocina. Informan: A-9884, Empedrado 43, altos.
A-1 19936 11 Jul. 14

EN EGIDO 51, ESQUINA a J. María. Se alquila moderno piso con sala comedor, 3 habitaciones, baño intercalado, servicios de criados. Informan: en los bajos, peletería.
A-1 19864 10 Jul 14

ALQUILO, SOL 10, PRIMER piso, se compone de sala, saleta, 3 habitaciones, comedor, cocina y demás servicios. Informes: Cuba 100. A-2596.
A-1 19812 10 Jul. 16

MALECON 4, AL LADO del Unión Club, con entrada por San Lázaro 24, bajos, propio para Club o familia larga, con garage. Llaves en la misma. Informes: A-6420.
A-1 19675 8 Jul 15

ALQUILO ALTOS, BELASCOAIN y Lealtad, acera brisa, sala, dos y tres cuartos, respectivamente, baño intercalado, comedor, cocina, servicio criados. Llaves, Regino, Depósito Trinidad y Hermano. Informes: Sr. Manteca, Prado 90, por Animas. Telf. A-8903.
A-1 19846 10 Jul. 16

SEGUNDO PISO, ESQUINA fraile, fresquísimo, moderno, 5 habitaciones, agua abundante. Precio situación, Sol y San Ignacio. A-5486.
A-1 19584 7 Jul. 15

ALQUILO ,PORVENIR 3, bajos, (Habana), se compone de sala, saleta, 2 habitaciones, comedor y servicios modernos. Informes: Cuba 100. Telf. A-2596.
A-1 19810 10 Jul. 16

ALQUILO, VIVES 196, bajos, se componen de 2 habitaciones, comedor, cocina y demás servicios. Además, tiene un salón propio para establecimiento o depósito. Informes: Cuba 100. A-2596.
A-1 19811 10 Jul. 16

16 PESOS ALQUILO, Aramburu 5, casi esquina a Neptuno, casa amplia, sala, comedor, 3 habitaciones. La llave e informes al lado, Talleres de «La Moda». A-4454.
A-1 19782 10 Jul. 15

JOVELLAR 39, ENTRE M. y N. Alquilo altos, casa moderna, con 4 cuartos, baño intercalado, todas comodidades y garage. Véanse, de 9 a 12. Informes: Sr. Manteca, Prado 90. Telf. A-8903.
A-1 19841 10 Jul. 16

EDIFICIO «MARTA», Consulado 7, casi esquina Prado, moderno piso alto para familia corta. Hay elevador permanente.
A-1 19672 8 Jul 16

ALQUILO, VIRTUDES 109, bajos, se componen de sala, saleta, 4 habitaciones, cuarto para criados, comedor y servicios sanitarios. Además, tiene patio y traspatio. Informes: Cuba 100. A-2596.
A-1 19814 10 Jul. 16

UD. ALQUILARA
BUENAS CASAS
SI SE FIJA EN LAS SIGUIENTES Y LLAMANDO POR EL TELEFONO: F-2134. FIJESE EN PRECIOS:

PADRE VARELA 17, para Bodega, completa para abrir. Precio: 50 pesos. Informan: F-2134.

CALLE 27 NUMERO 372, sala, saleta, cuatro habitaciones, baño, cocina. Precio 25 pesos. Informan: F-2134.

VIRTUDES 144-B., bajos, recibidor, sala, comedor al fondo, cinco habitaciones, baño, cocina, cuarto y servicio de criados. Precio 50 pesos. Informan: F-2134.

PADRE VARELA 66, local para tienda, completo, con armatostes. Precio 50 pesos. Informan: F-2134.

RICLA 32 Y 34, local, planta baja. Precio 50 pesos. Informan: F-2134.

SAN LAZARO 271, BAJOS, sala, cuatro habitaciones, baño intercalado, comedor al fondo, cocina, cuarto y servicio de criados. Precio 30 pesos. Informan: F-2134.

CARLOS III NUMERO 16-C., bajos, sala, saleta, cuatro habitaciones, baño intercalado, cocina, servicio de criados. Precio 27 pesos. Informan: F-2134.

SOLEDAD 50, ALTOS, sala, saleta, tres habitaciones, baño intercalado, cocina. Precio 22 pesos. Telf. F-2134.

COMPOSTELA 107, local en la planta baja y casa de vivienda, en los altos. Precio 50 pesos. Informan: Telf. F-2134.

POCITO 51 ALTOS Y BAJOS, saleta, dos habitaciones, baño intercalado, cocina. Precio 16 pesos. Telf. F-2134.
A-1 19667 8 Jul. 14

ALQUILO, CUBA y Santa Clara, piso alto, recibidor, sala, 3 cuartos, comedor, cocina, cuarto y servicio criados, baño intercalado, patio. Fabricación moderna. Precio baratísimo. Informes allí, Rodríguez y Compañía.
A-1 19630 8 Jul. 23

**EDIFICIOS «CAGIGA».** Alquilo casas modernas, baratas y habitaciones independientes a hombres solos, situadas Máximo Gómez, Matadero y Cristina, al lado Mercado Unico. Informes: Cristina 4-B., Taller de Maderas. M-3555.
A-1 36140-60 1 Jul. 30

ESCOBAR 42, ALTOS, moderno piso, sala, saleta, 3 cuartos, baño intercalado, servicio criados. Llave, 9 a 11 y 1 a 5, 25 pesos. Informes: Telf. A-5418.
A-1 19487 6 Jul. 16

SAN JOSE 98, ALTOS
Sala, cuatro habitaciones, comedor, baño intercalado, cocina gas y carbón, cuarto y servicio de criados, 30 pesos. Llaves en la misma. Informan en «La Regente», Neptuno y Amistad. A-4376.
A-1 19587 7 Jul. 17

SE ALQUILA, VAPOR 2-A., casi esquina a Marina, casa de dos habitaciones, baño, cocina, 10 pesos con luz. Llaves e informes: San Lázaro 376, entre Aramburu y Hospital. Telf. U-5858.
A-1 19571 7 Jul. 17

SE ALQUILAN, JOVELLAR 51, entre Espada y Hospital, casas de sala, 2 habitaciones, baño, cocina, con luz, 13 pesos. Llaves en la misma. Informes: U-5858.
A-1 19570 7 Jul. 17

SE ALQUILAN, OQUENDO 24, entre San José y San Rafael, casas de dos habitaciones, baño, cocina, con luz, a 7 y 8 pesos. Llaves en las mismas. Informes: U-1207.
A-1 19567 7 Jul. 17

## ALQUILERES

### a1 HABANA.

LEALTAD 218, ALTOS, entre Carmen y Figuras, acabada de reformar y decorar, sala, saleta, tres cuartos y buen baño completo. Ultimo precio: 20 pesos. La llave en los bajos. Informes: F-2706.
A-1 19539 7 Jul. 15

SE ALQUILAN, VAPOR 43, entre Espada y Hospital, casas de dos habitaciones, baño y cocina, con luz, a 7 pesos. Llaves e informes: San Lázaro 376, entre Aramburu y Hospital. Telf. U-5858.
A-1 19569 7 Jul. 17

SE ALQUILAN, MAZON 34, entre Vapor y Zapata, casas modernas de sala, comedor, 3 habitaciones, baño, cocina, servicio criados, 18 pesos. Llaves e informes: San Lázaro 376, entre Aramburu y Hospital. U-5858.
A-1 19568 7 Jul. 17

CASAS MODERNAS bien situadas, Habana y Luyanó, sala, recibidor, 2 y 3 habitaciones, comedor, baño, cocina y patio. Muy baratas. Ferretería, Belascoaín esquina San Rafael. U-5215.
A-1 19588 7 Jul. 17

SE ALQUILA MODERNO primer piso, en San José número 126½-C., entre Oquendo y Soledad, compuesto de sala, saleta, comedor, tres habitaciones, baño intercalado y cuarto y servicio de criados, agua abundante y barata. Informan en la Bodega de San José y Oquendo.
A-1 19536 7 Jul. 22

ARAMBURU 23, MAZON 31, esquina a Valle modernas casas, sala, comedor, tres cuartos, baño. Precio rebajado. Informes: A-6420.
A-1 19674 8 Jul 15

ANIMAS 150, ENTRE Escobar y Gervasio; se alquilan 3o., 4o., y 5o., pisos; sala, comedor, recibidor, tres habitaciones, cuarto baño intercalado, salón de comer, cocina, pantry, servicios criados, cielos rasos decorados. Próxima líneas de tranvías y a los Colegios Inmaculada y Corominas. Servicio elevador día y noche. Llave en la misma. Informan: Bufete Mendoza, en Amargura 23. Teléfono M-6920 y M-6929. Precios rebajados.
A-1 19283 4 Jul 14

CONSULADO 45. PRIMERO y segundo piso, sala, saleta, comedor, seis cuartos, con lavabos agua corriente, baño completo. Precio reajustadísimo. Llaves misma casa, bajos. Informes: Telf. F-2836.
A-1 18904 1 Jul. 16

### a2 VEDADO

CALLE A. NUMERO 264, entre 27 y 29, altos, portal, sala, comedor, 5 habitaciones, baño, cocina, garage y cuarto chofer. Informan: 2 número 8. Telf. F-1173.
A-2 20099 13 Jul. 19

VEDADO: CALZADA esquina a 1. Alquilo casa chica, nueva, todas comodidades,muy buena situación. Precio razonable. Verla todas horas.
A-120093 13 Jul. 21

ALQUILO SEGUNDO PISO, moderno, decorado, sin vecinos enfrente, sala, recibidor, cuatro cuartos, baño intercalado, comedor, cuarto y servicio criados, closets, garage. M. esquina a 27. Llaves: 27 número 23, segundo. F-3871.
A-2 20028 12 Jul. 19

SE ALQUILAN LOS BAJOS, de la Calle G. número 70, entre 7 y 9, a la brisa, jardín, portal, sala, comedor seis habitaciones, dos baños ,cuarto y servicio criados, garage. Puede verla, de 7 a 11 y de 1 a 5. Informan: «La Vinagrera». U-1794.
A-2 19980 12 Jul. 19

17 ENTRE 12 Y 14, FRENTE Colegio Teresiano. Alquilo modernos altos, baños intercalados y garage. Rebajadísimos. Llaves en la misma, de 8 y media a 5 p. m. Telf. F-3414.
A-2 19979 12 Jul. 14

10 ESQUINA A 13. No. 15, preciosísimos altos de esquina fresquísimos y confortables, terminados de pintar con sala, preciosa terraza, 3 amplísimas habitaciones, comedor, cuarto y servicio servidumbre, etc. Precio rebajadísimo. Informa Goizueta, F-3937.
A-2 19971 11 Jul. 20

21 ENTRE C Y D. Preciosísimos y bellísimos departamentos en nuestro elegante Edificio Tavel, propio para familias honorables, sala, comedor 2 amplias habitaciones, baño completo, cocina, etc. Precio desde $17. Agua fría y caliente, luz, elevador y empleados día y noche al servicio de los señores inquilinos. Informes, Goizueta F-3937.
A-2 19970 11 Jul. 20

PUNTO INMEJORABLE, Quinta 44 y medio, altos y bajos, (entre D. y E.), casi frente Colegio Hermanas Dominicas, 3 y 4 habitaciones y altos del 44, con 3 habitaciones y servicio completo. Telf. F-5469.
A-2 19934 11 Jul. 18

ALQUILO ESPACIOSA y fresca casa, 19 número 89, entre 8 y 10, sala, recibidor, 7 cuartos, comedor al fondo, 2 baños intercalados, jardín, garage (2) máquinas y otras comodidades. Sr. Lavandeyra, Prado 90. A-8903.
A-2 19845 10 Jul. 16

SE ALQUILAN ALTOS de la casa Quinta número 80, entre 2 y Paseo, sala, comedor, 4 cuartos, baño completo, hall, jardín y portal. Módico precio. La llave, el encargado de Calzada y Dos, Edificio «Martí». Informes: Sr. Manteca, Prado 90. Telf. A-8903.
A-2 19847 10 Jul. 16

CALLE 2 NUMERO 3, Vedado. Alquilo la planta alta de esta hermosa casa, capaz para regular familia, con todas comodidades, terrazas, costado y frente. Precio muy barato. Llave en Calzada y Dos, Edificio «Martí», encargado. Informes: Sr. Manteca, Prado 90. Telf. A-8903.
A-2 19851 10 Jul. 16

VEDADO: SE ALQUILAN los altos de H. número 91, sala, comedor, 4 cuartos, baño intercalado, terraza y demás comodidades. Informan en los bajos. Telf. F-1867.
A-2 19756 10 Jul. 14

SE ALQUILA LA CASA Línea 6, entre N. y O., propia para casa de huéspedes. La llave al lado. Informan: FO-7076.
A-2 19780 10 Jul. 16

SE ALQUILA, CALLE O. número 8, Edificio Piloto, un piso con muebles o sin ellos, tiene garage y elevador. Puede verse a todas horas. Informes en la misma.
A-2 19789 10 Jul. 15

BARATISIMOS ALTOS Y BAJOS, EN EL VEDADO, $25.00
Se alquilan los modernos y frescos bajos, Calle Diez número 197, entre 19 y 21, compuestos de sala, saleta corrida, dos habitaciones, baño completo intercalado: y los altos, compuestos de sala, saleta corrida, tres habitaciones, baño completo intercalado calentador, cocina y servicio de criados, agua abundante. Llave en la misma. El que alquile durante el mes de julio, no le correrá el alquiler hasta primero de agosto. Informan: Edificio «Bacardí». Apartamento 401, Francisco Torres. De 10 a 12 m. y de 3 a 5 p. m. Telf. A-7830.
A-2 19896 11 Jul. 17

## ALQUILERES

### a2 VEDADO.

SE ALQUILA HERMOSA residencia, de tres plantas, Calle Línea esquina a D., frente a la Parroquia, con toda clase de comodidades y propia para numerosa familia, garage para tres máquinas. Informes: Sr. Manteca Telf. A-8903.
A-2 19849 10 Jul. 16

SE ALQUILA UNA CASITA con jardín, portal, sala, dos habitaciones, comedor, baño, cocina, patio, D. número 194, esquina a 21, Vedado. Informan al lado.

MODERNA CASA, jardín, portal, sala, saleta, tres grandes cuartos, baño intercalado, comedor, cocina, patio, cuarto y servicio criados, pasillo, lavadero, 21 número 283, entre D. y C., Vedado.
A-2 19891 11 Jul. 16

CALZADA 169, ENTRE I. y J., espléndidos altos, independientes, elegante terraza, recibidor, sala cerrada, cuatro habitaciones, hall, saleta, magnífica cocina con horno carbón, agua caliente, 2 baños, 50 pesos. Informan: F-5469.

VEDADO: SE ALQUILA la fresca casa Baños 611, altos, entre 21 y 23, con portal, escalera de marmol, sala, saleta, cuatro cuartos, baño intercalado, hermoso comedor, repostería, cocina, cuarto y servicio de criados. Informes: Baños 28, entre 17 y 19. F-4003. Puede verse de 3 a 4 y media.
A-2 19791 10 Jul. 14

EDIFICIO LOURDES, H. número 184 entre 21 y 23, Vedado, cómodas casitas, construcción americana, para familia corta. Alquiler razonable. Informes el portero.
A-2 19676 8 Jul 16

ALQUILO CASA, UNA PLANTA, Avenida Wilson esquina a 4, sala, comedor, hall, cuatro habitaciones, baño, garage, etc. Informes: Telf. F-4878. Llave, Séptima y 4.
A-2 19657 8 Jul. 14

SE ALQUILA, FRESCA, amplia casa, Calle 16 entre 15 y 17, cinco habitaciones, sala, comedor, hall, garage. La llave en los bajos. Informes: Telf. M-9147.
A-2 19538 7 Jul. 15

ALQUILO, CALLE 12 esquina a 15, chalet dos plantas, jardín, portal, vestíbulo, comedor, gabinete, sala, 6 habitaciones, dos baños, cocina, pantry, cuarto, servicio criados, garage Abierto todo el día. M-9837.
A-2 19566 7 Jul. 17

SE ALQUILAN, CALLE 16 número 3, entre 9 y 11, Vedado, casas de sala, comedor, 2 habitaciones, baño, cocina, cuarto y servicio de criados, 20 y 15 pesos. Llaves en la misma. Informan: U-5858.
A-2 19565 7 Jul. 17

FRESQUISIMOS ALTOS, L. número 182, entre 19 y 21, terraza, sala, recibidor, gabinete, hall, cuatro grandes habitaciones, baño, comedor, cuarto y servicio criados, garage, patio y lavadero. F-5506.
A-2 19462 6 Jul. 14

VEDADO: CHALET dos pisos, 15 entre H. y G., tres cuartos, dos criados; altos, H. entre 15 y 17, cinco cuartos, uno criados. Informes: H. número 144.
A-2 19444 6 Jul. 16

VEDADO: 6 NUMERO 195, entre 25 y 27, bajos moderno, sala, recibidor, tres grandes habitaciones, baño intercalado, hall, comedor fondo, cuarto, servicio criados, patio y lavadero.
19316

SE ALQUILA, EN 23 esquina 2, Vedado, frescos y amplios altos, tres terrazas, cuatro cuartos, sala, comedor, recibidor, baño, cuarto criados, garage. Informan: F-3199.
A-2 19252 4 Jul. 14

SAN LAZARO 341, inmediato Universidad. Alquilo bajos, 27 pesos; altos, 29 pesos. Tienen sala, saleta, comedor, 4 cuartos, etc. Hay portero. Dueña: F-5471.
A-2 19531 7 Jul. 15

### a3 CERRO Y PALATINO

ALQUILO CASA, en mejor lugar Cerro, La Rosa y Santa Catalina, sala, saleta, 3 cuartos, baño, cocina y buen patio. Informan: I-7211, P. Pérez.
A-3 19797 10 Jul. 14

### a4 MARIANAO Y SUS REPARTOS

REPARTO MIRAMAR
Doce entre Tercera y Quinta Avenidas, sala, comedor, 4 cuartos, baño intercalado, closets, pantry, cocina, cuarto y servicio criados, garage. Informan en los altos. Telf. FO-1185.
A-4 19998 12 Jul. 17

POR EMBARCAR, ALQUILO chalet moderno, decorado, con o sin muebles, Frigidaire, 7 habitaciones, 3 baños, garage, jardín, Avenida 4 esquina Calle 1. Precio, 40 pesos. Telf. FO-1663.
A-4 19913 11 Jul. 26

ALQUILO CASA. Precio situación, Calle Dos, Buenavista, una cuadra Paradero Orfila, número 21, tres cuartos, sala, saleta, baño intercalado, cocina y comedor, Telf. FO-2607.
A-4 19796 10 Jul. 16

MARIANAO, SAMA 40, esquina San Rafael, regia mansión, portal, zaguán, sala, saleta, galería, seis cuartos y uno alto, tres baños, comedor, cuatro cuartos criados ,garage, etc. Verla todas horas. Informes: Peña Pobre 25, altos. Ofrezca.
A-4 19798 10 Jul. 15

BUEN RETIRO
Steinhart 25, entre Loma y Avenida Columbia, frente al Paradero Calzada, jardín, portal, sala, comedor, 3 habitaciones, baño completo, cuarto y servicio criados, patio y traspatio, 22 pesos. Informes: FO-7815 y M-7586.
A-4 19526 7 Jul. 15

### a5 J. DEL MONTE Y LA VIBORA

ALQUILASE, LAWTON 46, entre Milagros y Santa Catalina, fresca, sala, tres habitaciones, baño intercalado, comedor al fondo, buena cocina. Llave en los bajos. Informes: Barcelona 9.
A-5 19976 12 Jul. 16

SE ALQUILA Felipe Poey 44. Jardín, portal sala, tres cuartos, baño intercalado completo, comedor con calentador, cuarto y servicio de criados y patio. Para verla e informes en la misma de 3 a 5.
A-5 20035 12 Jul 15

SE ALQUILA VILLA Chiquita, entre Felipe Poey entre Patrocinio y O-Farrill. Precio situación. Informes: F-4403.
A-5 20046 12 Jul 16

SAN ANASTASIO No. 12 entre Tejar y Dolores, sala, saleta, 5 cuartos, baño intercalado, hall, comedor, servicio cuarto criado y 100 metros patio. Informan: café Vista Alegre. U-1896, U-6862.
A-5 20040 12 Jul 22

SE ALQUILAN BAJOS modernos, independientes, Tejar y San Anastasio, esquina fraile, muy frescos, sala, comedor, dos habitaciones, baño, patio, 15 pesos. Informes y llaves, en los altos.
A-5 20071 13 Jul. 16

ALQUILO, MORREL 97, (Loma de Chaple), jardín, garage, portal, sala, tres habitaciones, baño, comedor, pantry, cocina, cuartos y servicio criados, 28 pesos. Llaves, Morell 6, (enfrente). FO-2949 y F-5389.
A-5 19887 11 Jul. 14

VIBORA: SAN MARIANO y Goicuría, hermosa residencia. Se alquila o se vende, tiene sala, comedor, biblioteca, salón de te; altos, seis habitaciones, dos baños y hermosa sala, preciosos jardines, garage 4 máquinas, 3 cuartos de criados. Precio de situación.
A-5 19914 11 Jul. 14

VIBORA: 16 PESOS. Alquilo casa moderna, fresca, portal, gabinete, sala, 4 habitaciones, baño completo, calentador, cocina, comedor, terraza, Lawton número 82, entre San Mariano y Vista Alegre. Telf. F-2351.
A-5 19903 11 Jul. 16

## ALQUILERES

### a5 J. DEL MONTE Y LA VIBO

VIBORA; ALQUILO modernos a Carmen 14, una cuadra Calzada tre San Lázaro y San Anastasio rraza, sala, recibidor, 4 cuartos, medor, buen baño. Precio, 17 pe A-9302.
A-5 19827 11 Jul.

CONCEJAL VEIGA 5, entre Es Palma y Luis Estévez, mod chalet, comedor, sala cinco habit nes, jardín, portal, dos baños. L al lado. Informes: A-6420.
A-5 19671 8 Jul

CALZADA DE LA VIBORA esq Jenaro Sánchez, frente al para de la Havana Central, moderno altos, sala, hall, dos habitaciones y rraza. Informes: A-6420.
A-5 19673 8 Jul

### a6 SANTOS SUAREZ Y MENDO

ALQUILO, EN MAYIA Rodríguez esquina a Milagros, casa ja portal, sala, comedor, 3 habitac cocina, hall, servicio de criados y rage, pantry. Precio, 25 pesos. In mes en la misma.
A-6 20073 13 Jul.

LOMA DEL MAZO: ALQUILO pegada Colegio Marista, Vista gre 68, moderna, fresca, jardín, tal, sala, comedor, 4 habitaciones, ño intercalado, otras comodidad Llaves número 80. Informes: Cue M-9896.
A-6 20023 12 Jul.

FLORES NUMERO 117, (entre carnación y Cocos). Se alquila paciosa casa, compuesta de sala y leta, 4 cuartos, baño moderno, pa garage, comedor, terraza y otras modidades. Informes: Fernández Compañía, S. en C., Ricla 14-A. T A-3192.
A-6 19902 11 Jul.

ALQUILO MAGNIFICA casa-sana rio, jardín, portal, sala, tres cuar comedor, baño moderno de primera pesos, Estrada Palma 219, entre yía Rodríguez y Sola, Santos S rez.
A-6 19930 11 Jul.

SE ALQUILA, FIGUEROA 21, en Luis Estévez y Estrada Palma, sita moderna, con todas comod des, gran patio, jardín, portal. Inf man: Fernández. Telf. A-2688. ves al lado.
A-6 19762 10 Jul.

ALQUILO HERMOSOS BAJOS, Leonardo número 78, esquina A nida Serrano, (Santos Suárez), a cuadras tranvías, compuestos saleta, 3 cuartos, cocina, baño derno, servicio criados. Todo trucción moderna. Llave en la mism Informan: Monte 320. Telf. A-989
A-6 19815 10 Jul.

ALQUILO CASA, altos, esquina f le, comedor, sala, tres cuartos, vicios completos, Lacret 509. La ve en la Bodega.
A-6 19628 8 Jul.

### a7 LUYANO.

ALQUILO, 8 PESOS, hermosas ca tas compuestas de sala, cuarto, medor, cocina, baño con patio y m ventilada, en Juan Alonso esquina Infanzón, frente a «La Gloria». Inf mes: Telf. A-4203.
A-7 20072 13 Jul.

$14 **Alquilo los bajos modernos de Luyanó, 10 minutos del Parq Central, sala, 4 cuartos baño completo. Con s la y dos cuartos, a y 8 pesos. Nada me ni más barato en La Ha bana. Una cuadra de tranvías Calzada de Co cha, Arango esquina Justicia. Llaves en Bodega.**
A-1 20075 13 Jul.

SE ALQUILA CASA en el edific Rosa Enríquez 15, Luyanó, sala, c medor, 3 habitaciones, cocina, serv cio moderno. Precio, 18 pesos. Info man: A-5540.
A-7 20013 12 Jul. 17

ALQUILO, HERRERA 32, (Luyanó se compone de sala, tres habitac nes, patio, traspatio y demás serv cios. Informes: Cuba 100. A-2596.
A-7 19813 10 Jul.

LUYANO 30, CERCA de Toyo. Se a quila casa, 3 cuartos, sala, com dor, patio. Precio reducido. Informe M-6975 yF-4817, Sánchez. Llaves lado.
A-7 19722 9 Jul.

### a8 LAWTON-BATISTA

MILAGROS 97, ENTRE Octava y P venir, una cuadra carros de Lawt sala, saleta, baño, 3 cuartos, pat traspatio, frutales. Llave, Bodega quina, 15 pesos. Informes: A-5418.
A-8 19488 6 Jul.

### a9 ARROYO APOLO-CALABAZ

E 8 PESOS, CASA-QUINTA, u cuadra antes del nuevo Sanator La Esperanza, portal, 4 habitacione cocina, garage, servicios, buena ag muchos frutales y terreno para se brar. Dueño: Concepción 66, Pa je Ares.
A-9 19714 9 Jul.

### a-13 ALQUILERES VARIOS

PLAYA BARACOA; ALQUILO por to temporada, casa altos y baj amueblada, cómoda. Precio situació Informan; Telf. I-2129.
A-13 19937 11 Jul.

VARADERO: SE ALQUILA casa abundante agua, 5 habitaciones, p tal alrededor, garage, etc. Inform Calle I. esquina 19, Vedado. Te F-3274.
A-13 19925 11 Jul.

PLAYA BARACOA
Alquilo una casita barata, al la Playa Habana, portal, sala, com dor, 2 cuartos, garage y servicios. I formes: Durege 12, interior, entre En morados y San Leonardo. (No m lestar al frente).
A-13 19904 11 Jul.

### b1 NAVES Y LOCALES

REINA 56, ENTRE Manrique y Ca panario. Alquilo muy barato, lo nuevo, preparado para Café-Lecher Todo azulejeado, con mostrador, vera, depósito agua filtrada, Abierto de 2 a 5.
B-1 20078 13 Pul.

LOS MEJORES COMERCIANTES tán en los mejores sitios, Monte al lado de Cuatro Caminos, acera so bra, vidrieras, armatostes, altos p vivienda o talleres, 2 cuartos azot con servicios. Se alquila. Inform Monte 427. Telf. M-3959.
B-1 20115 13 Jul.

LOMA DEL MAZO: ALQUILO lo para establecimiento, esquina, ta Alegre y Luz Caballero, bien tuado para Bodega. Llaves, en el mero 80. Informes: Cuevas, Gran tel. M-9896.
B-1 20022 12 Jul.

GALIANO NUMERO 44, casi esqu a Concordia, magnífico local p cualquier establecimiento. Inform FO-7011.
B-1 19949 12 Jul.

AGUIAR NUMERO 58, buen lo para establecimiento o casa de milia. La llave en Aguiar 60. Inf man: FO-7011.
B-1 19950 12 Jul.

SE ALQUILA, ESPADA 9, esqu propia para establecimiento. Inf man: Telf. A-5540. Precio, 25 sos.
B-1 20011 12 Jul.

PRADO 11, ALQUILO los bajos, pios para comercio. Llaves: do 90. Telf. A-8903.
B-1 19839 10 Jul.

SE ALQUILA NAVE para depósito, macén o establecimiento, seiscien metros. Muy bien situada, en Estr 164, moderno, entre Marqués Gonzá y Oquendo. Ofrezca el alquiler pueda pagar con garantía. Inform M-5997. Llave enfrente.
B-1 19888 11 Jul.


MOTONAVE ALEMANA "ORINOCO" MODERNA Y MUY RAPIDA
A ESPAÑA, (Vigo, Coruña, Gijón, Santander)
SOUTHAMPTON, BOULOGNE, AMBERES Y HAMBURGO

OFICINA TERCERA: INQUISIDOR 37 TEL. M-8447
AGOSTO 19
OCTUBRE 21
DICIEMBRE 23
AGENCIA: LUIS CLASING ED. HOTEL PLAZA TELEFONO A-4878
HAPAG HAMBURG-AMERIKA LINIE
COMPAÑIA HAMBURGUESA

Compañía Trasatlántica Española
SERVICIO DE VAPORES CORREOS
"Cristóbal Colón"
saldrá el día 16 DE JULIO
Para:
VIGO, CORUÑA, GIJON, SANTANDER, BILBAO, CADIZ y BARCELONA —vía New York
El vapor correo
"Marqués de Comillas"
saldrá el 8 DE AGOSTO,
Para:
CANARIAS
Para GUATEMALA, COSTA RICA, PANAMA, COLOMBIA, CURAZAO y VENEZUELA: Agosto 8. "M. DE COMILLAS"
GARCIA & DIAZ, Ltda.
Agentes Generales
Palacio de la Lonja. — Teléfonos: M-6911 y M-6912
Habana.

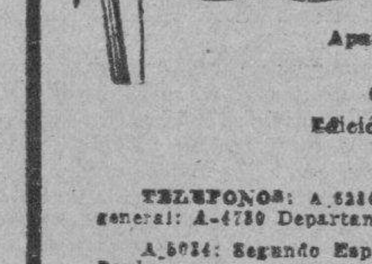

Empresa Naviera de Cuba
Apartado No. 2400, Dirección Telegráfica: EMPRENAVE
Claves en uso: A. B. C., 4a. y 5a. Edición Western Unión Walkims and Apedix
SAN PEDRO No. 6.—HABANA
TELEFONOS: A-6314. Pasajes y Fletes: A-6315. Información general: A-4730 Departamento de Tráfico: A-3962. Almacén.
A-5034: Segundo Espigón de Paula: M-2630: Tercer Espigón de Paula.
NOTA.—Las escalas de Port Au-Prince, Aux Cayes (Haiti), San Pedro de Macorís R. D. Aguadilla Mayagues y Ponce P. R. Kingston, (Jamaica), son eventuales esto es, se harán cuando el pasaje o la carga lo amerite.
VAPORES EN SERVICIO: Presidente Machado; Baracoa, Cienfuegos, Eusebio Coterillo, Gibara, Guantánamo, Habana, Joaquín Godoy, Julián Alonso, La Fe, Las Villas, Manzanillo Rápido, Santiago de Cuba y Camagüey.
PUERTOS DE ESCALA: COSTA NORTE. — Puerto Tarafa Nuevitas, Manatí, (Victoria de las Tunas), Puerto Padre, (Chaparra) Gibara, (Holguín), (Velasco Bocas), Vita, Banes Nipe, Mayarí, Antilla, Preston, Sagua de Tánamo (Cayo Mambí), Baracoa, Guantánamo, (Boquerón y El Deseo) y Santiago de Cuba.
COSTA SUR.—Cienfuegos, Casilda, Tunas de Zaza, Santa Cruz del Sur, Manopla, Guayabal, Manzanillo, Campechuela, Media Luna, Niquero, Ensenada de Mora y Santiago de Cuba.
COSTA NORTE de VUELTA ABAJO.—Bahía Honda, Río Blanco, Puerto Esperanza, Santa Lucía, (Minas de Matahambre), Río del Medio, Dimas, Arroyo de Mantua y La Fe.
REPUBLICA DE HAITI.—Port-Au-Prince, Aux Cayes.
REPUBLICA DOMINICANA.—Santo Domingo, San Pedro de Macorís y Puerto Plata.
PUERTO RICO.—San Juan, Aguadilla, Mayagüez y Ponce.
JAMAICA.—Kingston.


M.E.C.D. 2016

# ALQUILERES

## NAVES-LOCALES.

MODERNO LOCAL de 400 metros, Zanja número 87, una cuadra Belascoaín, fabricado sobre columnas. Llave en la misma, de 12 a 5. Informes U-3810 y M-9217. B-1 19968 11 Jul. 14

GARAGE PARA CASAS comerciales. Precioso lugar para guardar los camiones, automóviles carritos, motocicletas, por precios ridículos de $2 y atención inigualada en el lugar más céntrico de la Habana, Zanja esquina a Lucena y a San José. Informa Goizueta, F-3937. B-1 19969 11 Jul. 20

VEDADO

Calzada esquina 18, amplio local para cualquier establecimiento, revestido azulejo Sevillano, frente al Colecón, lugar muy transitado. Telf. ...1695. B-1 19981 12 Jul. 15

CALZADA Y DOS, EDIFICIO «Martí». Alquilo local para comercio. Precio muy económico. Vea encargado. Informes: Sr. Manteca, Prado 90. Telf A-8903. B-1 19840 10 Jul. 16

CONSULADO 91 y 93. Alquilo espaciosa casa, (altos y bajos), donde hubo almacén de tabaco, muy apropiada para esta industria, patio cubierto de lucernario; y los altos, con grandes departamentos corridos, demás comodidades. Llaves e informes: Sr. Manteca, Prado 90, por Animas A-8903. B-1 19852 10 Jul. 16

ALQUILO NAVE 500 metros próxima desocuparse, media cuadra del muelle, calle Revillagigedo; mampostería y azotea, propio para almacén, depósito, garage, etc. Informan: Librería Albela. Apartado 11. U-5783. B-1 19855 10 Jul 13

ESCOBAR 103, entre Dragones y Salud. Se alquila propia para Colegio, Industria o algo análogo que necesite, casa muy amplia. Precio módico. La llave en la misma. Informes: Sr. Manteca, Prado 90. Telf. A-8903. B-1 19848 10 Jul. 16

BELASCOAIN Y LEALTAD, a dos cuadras de Cuatro Caminos. Se alquilan modernos y espaciosos locales, piso de granito y techo monolítico, propios para industria o almacén. Alquiler moderado. Llaves, allí mismo. Informes: Sr. Manteca, Prado 90. Telf A-8903. B-1 19850 10 Jul. 16

ALQUILO, SOL 10, BAJOS, es una nave propia para almacén, depósito o industria. Precio de situación. Informes: Cuba 100. A-2596. B-1 19809 10 Jul. 16

LOCAL CORRIDO, 150 metros, para industria o comercio, Acosta 95, bajos. B-1 18923 1 Jul. 16

AGUILA 117, FRENTE a «Fin de Siglo», hermoso local con columnas de escayola y artística decoración. Tiene seis habitaciones en los altos. ...1428. B-1 18703 29 Jul. 14

SE ALQUILA ESPLENDIDO local propio para industria o comercio, Bruzón entre Montoro y Pozos Dulces, a una cuadra de la Carretera General Machado. Informan: Telf. ...7674. B-1 19461 6 Jul. 25

## APARTAMENTOS

**Pedro Morales Santa Cruz**

**SAN LAZARO Y N.**

**8 PISOS**

Se alquilan modernos y ventilados apartamentos desde $18.00 a $55.00, con una a cuatro habitaciones y su respectiva sala, comedor, hall, baño, cocina y cuarto con servicio de criado. Tienen vista al mar y la ciudad.

**ELEVADOR DIA Y NOCHE**

INFORMES DE 9 a 12 EN EL MISMO EDIFICIO

APARTAMENTOS y habitaciones, frescas y baratas, Muralla 1, altos de Rosa Menéndez Telf. A-4854 y Angeles esquina Estrella, altos de la mueblería Ruisánchez Telf. A-2024. B-2 15909 30 Jun. 30

## b3 DEPARTAMENTOS

ALQUILO AMPLIO y ventilado Departamento, primer piso de la casa Aguacate 124, compuesto sala, dos cuartos, cocina y baño. Informan en los bajos. Telf. A-2878. B-3 20116 13 Jul. 28

NARCISO LOPEZ 2, antes Emna esq. a S. Pedro. Deptos y habitaciones con servicio interior. recio reducidos. Telf. M-4327. B-3 20045 12 Jul 15

SE ALQUILAN buenos y frescos departamentos, muy baratos. O-Reilly 5. B-3 19962 11 Jul. 16

**EDIFICIO PASEO Y 25 (Vedado) ES EL MEJOR**

Por su distribución y confort; por la magnífica luz y ventilación de todas sus piezas (todas dan al exterior); por el excelente trato a sus inquilinos; por la absoluta independencia de sus departamentos.

POR LO REDUCIDO DE SUS PRECIOS

Departamentos de tres cuartos con closets, sala, comedor, pantry, cocina, baño, cuarto y servicio de criados y garage. Informan en el mismo o en el Telf. A-4623, de 2 a 4. Sr. Saló.

HOSPITAL 67, AL COSTADO de Emergencias. Alquilo Departamento con sala, 2 cuartos, servicios y cocina a 10 pesos con luz. Véase al Encargado. B-3 19843 10 Jul. 16

AGUIAR 100, ESQUINA Obrapía. Alquilo Departamento corrido y habitaciones para oficinas, servicio de portero. Precio muy barato. Llaves, Portero. Informes: A-8903. B-3 19844 10 Jul. 16

17 Y 4, VEDADO, $14.00, $16.00 y $18.00. Alquilo cómodos Departamentos, sala, saleta, tres y cuatro cuartos, baño completo y demás comodidades. Véase al Encargado. Informan: Manteca, Prado 90. A-8903. B-3 19838 10 Jul. 16

REAJUSTE VERDAD

Lens Court, 6 esq. 11. Vedado. F-6141. Edificio moderno 8 pisos. Departamentos con y sin muebles y comida, desde $25 y $45 respectivamente, por matrimonio. Confort. Servicio. B-3 18999 1 Jul 16

## b4 HABITACIONES.

VEDADO: CALLE 13 número 130, entre K y L. Se alquilan 2 hermosas y frescas habitaciones, con su baño, propias para una o dos señoras, que les gusten la tranquilidad. B-4 20059 13 Jul. 16

VEDADO: CALLE G 71 entre Calzada y nueve. Hermosas habitaciones, amplias, frescas, agua abundante, teléfono. También propias para guardar muebles con toda seguridad. $5.00. B-4 20029 12 Jul. 14

AMARGURA 77 y 79, casi esquina a Villegas. Alquilo buenas habitaciones y departamentos, con luz, desde 5 pesos. Preguntar a la encargada. B-4 19825 11 Jul. 14

# ALQUILERES

## b4 HABITACIONES.

MAGNIFICAS habitaciones. Aguiar 57, frente parque San Juan de Dios. Cuba 80 entre Lamparilla y Obrapía, Aguacate 122 entre Teniente Rey y Muralla, Lagunas 87 y Cerro 607 esquina a Patria. B-4 19958 11 Jul. 15

MAGNIFICA HABITACION, casa de familia, lavabo agua corriente, baño agua fría y caliente, toda asistencia, también garage. F-5032. B-4 19879 11 Jul. 14

PARA HOMBRES SOLOS, Reina 83, esquina Manrique, altos Botica, espléndidas habitaciones amuebladas, ventiladas y buena comida, a 22 pesos al mes. Telf. A-0238. B-4 19920 11 Jul. 16

BARATAS, HERMOSAS Y FRESCAS HABITACIONES, POR LO QUE OFREZCAN

Y un apartamento con dos habitaciones, en Maloja número 1, esquina a Monte y Aguila, con vista a la calle, en $6.00, $8.00, $10.00 y $12.00. La llave en la misma. El que alquile durante el mes de julio, no le correrá el alquiler hasta primero de agosto. Informes: Edificio «Bacardí», Apartamento 401. Telf. A-7830, Francisco Torres. De 10 a 12 m. y de 3 a 5 p. m. B-4 19894 11 Jul. 17

CAMPANARIO 143, casi esquina a Reina. Alquilo habitaciones a $5.00 y $6.00. Para verla, el Encargado. B-4 19842 10 Jul. 16

ALQUILO HERMOSAS y grandes habitaciones con lavabo agua corriente, baños agua caliente y fría, luz y teléfono. Precios muy reducidos. Aguila 155. Telf. A-1796. B-4 19277 4 Jul. 14

EDIFICIO "CUBA", seis pisos, Empedrado 42. Se alquilan habitaciones baratas. Alquiler rebajado este mes. Elevador, luz, lavabo. Local en la planta baja. Telfs. M-1513 y M-2515. B-1 18840 30 Jul. 30

## b5 CASAS DE HUESPEDES

«LA MATANCERA», Reina 83, esquina Manrique, una de las casas más decentes para matrimonios y caballeros. La más barata, buena comida, ventilada. Telf. A-0238. B-5 19919 11 Jul. 16

## b6 HOTELES.

**HOTEL DE LUZ**

**OFICIOS NUMERO 35**

M-5764

Frente al mar. Las familias distinguidas y comerciantes eligen este Hotel para vivir, por su confortable ambiente. Departamentos: baños privado, agua caliente, día y noche, ascensor, salones de recreo. Especialidad en la comida. Precios: 1 persona, $25.00, $30.00 y $35.00. Matrimonios: $45.00, $50.00, $55.00 y $60.00. Visítenos y convénzase.

**HOTEL San Luis**

Belascoaín 5. Telf. U-1081 Habana.

Espléndidas habitaciones con todo servicio, a los mejores precios del día. Cocina española y criolla, abundante y sana. Comedor y terraza mirando al mar. Numerosas y distinguidas familias, residentes durante años, pueden ofrecer a Ud. la mejor información de esta casa.

Hay garage en los bajos, para el servicio de los señores huéspedes.

**THE SAVOY**

F. Y 15, VEDADO

TELF. F-6616

Situado en un lugar alto del Vedado. Con fácil y frecuente comunicación con la Ciudad y Repartos. Rodeado de jardines. Con 600 metros de hermosos portales. Las habitaciones tienen ventilación directa, closet y baño particular, con agua fría y caliente. Precios moderados, incluyendo tres excelentes comidas al servicio de mesas separadas para cada familia. B-6 15906 31 Jun. 30

**HOTEL RITZ**

NEPTUNO Y PERSEVERANCIA

En lo más céntrico de la Ciudad. Precios económicos, por mensualidades. Abonados y a la carta, en el Restaurant. Telf. M-5961. B-6 17794 3 Jul. 20

# SE SOLICITAN

## sp PERSONAS DE ING. PARADERO

INTERESA SABERSE el paradero del señor Antonio Páramo Quiroga, para entregarle una carta de su cuñado, el señor Sotelo, que reside en España. Informes: José Salgado, Lamparilla número 55, azotea. SP. 20074 14 Jul. 16

## b9 AGENCIAS DE COLOCACIONES

HAY MUCHAS AGENCIAS de colocaciones en Habana, pero no hay ninguna que tenga 27 años de existencia y sea tan acreditada como la de Mr. Beers, Employmentor, A-3070 B19

## s1 CRIADAS Y CRIADOS

EN QUINTA AVENIDA esquina a Veinte, Reparto Miramar, se solicita una criada de mano. Sueldo, 12 pesos. S-1 20021 12 Jul. 14

SE SOLICITA UNA SEÑORA, para limpieza y lavar ropa matrimonio. Rayo 66, segundo. S-1 18595 28 Jun. 30

## s10 OFICINISTAS.

SE SOLICITA JOVEN que domine francés e inglés y sepa aritmética. Si no sabe no se presente. Habana No. 132, bajos. S-10 20036 12 Jul 15

## s11 AGENTES VENDEDORES.

COMPAÑIA SOLICITA Agentes en poblaciones, para producto único, de urgente necesidad. Enviar 10 centavos sellos Correos, para muestras y condiciones, Apartado 2157, Habana. S-11 19929 11 Jul. 16

## s13 SOCIOS.

GANE 1,200 PESOS. Persona decente, buena presencia, con referencias, mayor de edad, que disponga de 400 pesos efectivo, ganará 1,200 pesos este año. Informes: Valdés, Lealtad 131, altos. S-13 19978 12 Jul. 14

# SE SOLICITAN

## s14 SOLICITUDES-VARIAS.

SE SOLICITA PERSONA que desee poner venta de Cigarros y Dulces, en tablero, por su cuenta, en un teatro de la localidad. Informes: Revillagigedo número 70, de 5 a 7 p. m. S-14 20064 13 Jul. 15

SE NECESITA UN ENCARGADO, para una casa de huéspedes. Garantía efectivo. Informes: Iglesias, Industria y San Miguel, Lechería. S-14 19987 12 Jul. 15

**ASMA**

Probar para creer. Por violento que sea un ataque de asma, desaparece en veinte minutos con la primera dosis del nuevo producto **LACTUSAN**. No contiene narcóticos calmantes, ioduros, ni ninguna otra droga alterante. Recorte este anuncio y pase a recoger una **muestra gratis**. Debe venir el paciente personalmente. Infanta 59, entre Carlos III y Estrella, Habana. Teléfono: U-4000, Farmacia. También la enviaremos por Correo al recibo de diez (10) centavos en sellos. I-G

# SE OFRECEN

## s1 CRIADAS CRIADOS

DESEA COLOCARSE criado español, acostumbrado servicio, limpieza y comedor, dando referencias de cuatro años de casas que ha prestado sus servicios; también salgo al Interior. Telf. M-5154. O-1 19713 9 Jul. 15

BUEN CRIADO DE MANO, español, serio, respetuoso, desea colocarse, habituado al servicio fino; tiene buenas referencias de familias conocidas; también sabe hacer cocktails. Telf. F-6253. O-119986 13 Jul. 16

DESEA COLOCARSE criado de mano peninsular, experimentado en todo servicio fino, sin pretensiones y con referencias de casas conocidas, voy a cualquier punto. Telf. A-4792, Tintorería. O-1 20080 13 Jul. 15

SE OFRECE UNA BUENA criada española, sabe servir muy bien la mesa, también sabe lavar y planchar ropa fina; tiene muy buenas referencias. Telf. A-3343. O-1 20089 13 Jul. 15

SE DESEA COLOCAR una joven española, de criada de mano o manejadora; tiene referencias. Llame: F-4072. O-1 19977 12 Jul. 15

UN JOVEN ESPAÑOL, se coloca de criado de mano, sabe servir muy bien a la rusa y toda clase de servicio fino; es honrado, trabajador y con buenas referencias. Telf. F-3137. O-1 20003 12 Jul. 15

DESEA COLOCARSE una joven española de criada de manos, sabe servir a la rusa y planchar ropa fina de señora, no le importa salir al campo o cualquier playa; tiene referencias. Telf. F-2378 o F-6185. O-1 20051 12 Jul 14.

SE DESEA COLOCAR una joven española de criado de manos; tiene buenas referencias y sabe cumplir con su obligación. Informan: al Teléfono F-2084. O-1 20044 12 Jul 15

UNA JOVEN ESPAÑOLA, se desea colocar de criada de manos o manejadora. Entiende de costura, no le importa que sea familia americana; tiene referencias. Telf. F-5141. O-1 20043 12 Jul 14

SE DESEA COLOCAR una joven española para criada o manejadora, no tiene inconveniente ir al campo; tiene referencias. Telf. F0-7397. O-1 20032 12 Jul 15

DESEA COLOCARSE una joven española de criada de manos o cuartos, puede ayudar a la cocina. Telf. F-3330. O-1 20038 12 Jul 14

SE DESEA COLOCAR UNA joven española para criada de manos o cocinar; tiene recomendaciones. Informan: F-2384. O-1 20037 12 Jul 14

DESEA COLOCARSE una muchacha de color, para criada de cuartos y coser o para manejadora; tiene buenas referencias, Espada número 5. Telf. U-6611. O-1 19997 15 Jul. 17

JOVEN JAPONES, desea colocarse para criado de mano y atender jardín; es muy formal, sabe bien su trabajo y tiene buenas referencias. Telf. A-9814, Saki. O-1 19993 12 Jul. 15

CRIADO ESPAÑOL, se ofrece para casa particular, práctico en el servicio de mesa a la rusa, con referencias de buenas casas; en la última estuvo dos años. Telf. M-5295. O-1 19988 12 Jul. 16

DESEA COLOCARSE un buen criado de mano, con buenas referencias de las casas particulares donde ha prestado sus servicios; no tiene pretensiones. Telf. F-6068. O-1 19421 12 Jul. 14

SE OFRECE JOVEN española, de criada de mano o manejadora; no le importa ayudar a la cocina. Informan: Estrella 61. Telf. M-3094. O-1 19941 11 Jul. 14

SE DESEA COLOCAR una señora de mediana edad para criada de mano o manejadora o para los quehaceres de la casa. Telf. F-6112. O-1 19883 11 Jul. 14

SE DESEA COLOCAR una señora de mediana edad para las horas de la mañana. es trabajadora y aseada. Informan Monte 150, café. O-1 19964 11 Jul. 14

JOVEN ESPAÑOLA desea colocarse para habitaciones y coser; tiene referencias de casas muy conocidas. Teléfono F-3014. O-1 19957 11 Jul. 14

SE OFRECE UN MAGNIFICO criado de mano, español, con buenas referencias de casas distinguidas de La Habana, es fino y trabajador y sin pretensiones. Telf. F-5822. O-1 19928 11 Jul. 14

UN JAPONES, DESEA colocarse en casa particular, para criado de mano; tiene recomendaciones y también entiende jardín. Telf. A-9814. Llame: Alfredo. O-1 19910 11 Jul. 14

UNA ESPAÑOLA, DESEA colocarse de criada, sabe repasar, lava y plancha ropa de señora; lleva tiempo en el país, sabe trabajar y no le importa ir fuera. Telf. FO-2692. O-1 19866 11 Jul. 14

## s2 COCINERAS-COCINEROS.

DESEA COLOCARSE una cocinera de color, es formal y sabe cumplir con su obligación; tiene referencias. Telf. U-6394, Gervasio 15, bajos. O-2 19999 12 Jul. 15

SE OFRECE ESPAÑOLA, para cocinar, siendo corta familia lava la ropa fina; no le importa ir a los Repartos y tiene buenas referencias. Telf. A-3343. O-2 20088 13 Jul. 15

SE DESEA COLOCAR una señora joven, española, para cocinar, cocina a la española y a la criolla, sabe algo de repostería; tiene referencias. Telf. F-3923. O-2 19989 12 Jul. 15

COCINERO FINO, REPOSTERO, asiático, desea colocarse casa particular, cocina perfectamente a la criolla, española y francesa, muy limpio y formal; sabe cumplir con su obligación y tiene buenas referencias. Telf. A-3664. O-2 20095 13 Jul. 16

# SE OFRECEN

## s2 COCINERAS-COCINEROS.

COCINERO JOVEN, español, desea colocarse en casa particular o comercio; tiene referencias, sin pretensiones, formal y limpio. Informan: Telf. FO-2612. O-2 20004 12 Jul. 15

DESEA COLOCARSE una señora española, de mediana edad, para cocinar, lo mismo a la criolla que a la española; tiene referencias de donde ha estado, prefiere en La Habana. Telf. U-8108. O-2 20077 13 Jul. 15

CHINO, COCINERO y repostero, desea colocarse en casa particular, cocina a la criolla y española, sabe cumplir con su obligación; buenas recomendaciones. Informan: Telf. A-2507, Santiago. O-2 20025 12 Jul. 15

SE DESEA COLOCAR una cocinera inglesa de color de mediana edad, sabe hacer toda clase de dulces. Teléfono I-7766. O-2 20050 12 Jul 15

PARA COCINAR se ofrece joven española o para todos los quehaceres, siendo corta familia. Buena cocinera. Magníficas referencias. Teléfono F-5436. O-2 10047 12 Jul 15

UNA ESPAÑOLA SE desea colocar para cocinera, es limpia y trabajadora, sabe a la española y la criolla. No le importa que sea familia americana; tiene referencias. F-5141. O-2 20042 12 Jul 14

SE COLOCA señora española de mediana edad para la cocina y demás quehaceres de corta familia y en la misma joven española criada de manos, ayuda a otros quehaceres; tienen referencias. M-5741. O-2 20033 12 Jul 14

SE DESEA COLOCAR cocinera española, sabe cocinar bien y es de mediana edad, no le importa ayudar algo en la limpieza; tiene quien la recomiende. Teléfono X-3689. O-2 20034 12 Jul 14

SE DESEA COLOCAR una cocinera y repostera, española, sabe su obligación. Informes: Telf. F-1078. O-2 20024 12 Jul. 15

BUEN MAESTRO COCINERO y repostero, joven chino, cocina toda clase, criolla, española, muy buena sazón; tiene recomendaciones. Informan: Telf. U-7902, de 7 a 9 y de 2 a 5. Desea casa particular. O-2 19994 12 Jul. 15

DESEA COLOCARSE una señora española, con referencias, sabe cocinar y algo de repostería. M-1077. O-2 19939 11 Jul. 14

UN JOVEN CHINO, cocinero y repostero, desea colocarse en casa particular, sabe cocinar criolla, española y francesa, cumplidor de su obligación; tiene buenas referencias. Informan: Telf. M-4389. O-2 19909 11 Jul. 15

## s3 MANEJADORAS.

SE DESEA COLOCAR una joven española, de 19 años de edad, de manejadora, es muy cariñosa y le gustan mucho los niños, sin pretensiones, fué educada en un colegio de religiosas, aquí en Cuba; tiene buenas referencias y desea casa de moralidad. Informan: Zaragoza 26-J., por Peñón y la Zanja, Cerro. O-3 20094 13 Jul. 16

DESEA COLOCARSE una inglesa para manejadora, criada de cuarto, que sabe coser o para lavandera. Sabe planchar ropa fina. Con referencias. Teléfono F-1515. O-3 19955 11 Jul. 14

## s6 COSTURERAS MODISTAS.

SRTA. ESPAÑOLA, 35 años, que corta y cose por figurín, se colocaría en casa de buena familia para pequeña limpieza y coser o para el cuidado e instrucción de niños; habla también francés, muy buenas referencias. Informan: A-0157. O-6 20031 12 Jul 14.

## s7 LAVANDERAS-LAVANDEROS.

LAVANDERO JOVEN, chino, se ofrece a casa particular; conoce bien su obligación y tiene buenas referencias. Informes: Calle Zanja número 47, segundo piso. Telf. U-7902. O-7 20010 12 Jul. 15

DESEA COLOCARSE una señora española, de lavandera, lava y plancha ropa fina o driles de color; no le importa que sean días a la semana y tiene buenas recomendaciones. Telf. F-6248. O-7 19890 11 Jul. 14

## s8 CHOFERES.

CHOFER, DESEA COLOCARSE en casa particular o comercio, tengo buenas recomendaciones de casas que he trabajado. F-5563. O-8 20082 13 Jul. 16

DESEA COLOCARSE chofer español, experto toda clase de máquinas y mecánica, sin pretensiones y con esmeradas referencias de buenas casas. Telf. A-4792. O-8 20081 13 Jul. 15

CHOFER-MECANICO, español, competente cualquier marca, recomendado; módicas pretensiones, ofrécese ciudad o campo. Telf. U-5417. O-8 19984 12 Jul. 15

CHAUFFEUR JOVEN soltero se ofrece particular o comercio. Competente, cualquier máquina y mecánica. Sin pretensiones. Recomendaciones donde trabajó largo tiempo, casas conocidas. Teléfono F-4443. O-8 19967 11 Jul. 14

CHOFER EXPERTO, 15 años de práctica, buenas referencias, pocas pretensiones. Telf. F-6180, (Bodega) «La Rosita». O-8 19918 11 Jul. 14

CHOFER ESPAÑOL con 10 años de práctica en casas particulares solicita colocación en las mismas con referencias. A-7442. O-8 198 60 10 Jul 15

SE COLOCA CHOFER en casa particular, lleva 10 años trabajando, con las mejores familias de La Habana. Informan: FO-1192. O-8 19717 9 Jul. 14

## s10 OFICINISTAS.

DESEO ENCONTRAR cualquier trabajo intelectual de responsabilidad, aunque sea de poca recompensa. Experto comercial, administrador, organizador, capataz, mecanógrafo, corresponsal español e inglés, San Joaquín 1, Alemán. O-10 20008 12 Jul. 15

## o14 OFERTAS VARIAS.

FARMACEUTICO: Químico-Industrial solicita regencia, trabajar en Laboratorio o industria química. Telf. I-3306. O-15 19985 12 Jul. 15

MATRIMONIO JOVEN, para el campo, él, arado y ordenar, ella, cocinar y limpiar, 25 pesos, Beers, O-Reilly 9 y medio, Habana. O-14 19990 12 Jul. 14

AN EXPERIENCE man desires a poses sion as care taker for any farm or private home understands all farm work Also a master Carpenter do repairs in all Veroities of construction. Speaks English and Spanish. Call. Telf. F-3624, Cecil. O-15 19899 11 Jul. 14

# COMPRAS

## 1 CASAS.

PEREZ Y RODRIGUEZ, compran y venden casas de todos precios. Esquinas con establecimientos. Damos y tomamos dinero en hipotecas, Villegas 21, bajos. M-9732. C-1 200001 12 Jul. 15

COMPRO CASITA moderna, alturas del Vedado, que no pase de mil pesos, libre de gravamen. Detalles: Apartado 2153. Habana. C-1 10053 12 Jul 16

# COMPRAS

## 1 CASAS.

COMPRO CASA MODERNA, Habana o Vedado, valor de 6,000 a 10,000 pesos. Doy en parte pago, chalet en Ampliación Almendares, valorado en 3,000 pesos y resto, efectivo. Telf. F-1806. C-1 20078 13 Jul. 17

## 6 AUTOMOVILES Y ACCESORIOS

**COMPRO AUTOMOVILES USADOS**

En buen estado para la reventa, o propios para desarmar. ACCESORIOS Y REPUESTOS NUEVOS DE IMPORTACION Y TAMBIEN DE USO, TODO A PRECIOS BARATISIMOS.

**J. S. García, Galiano 45, entre Virtudes y Concordia. M-2676. Habana.**

## 9 MUEBLES Y PRENDAS

COMPRO MAQUINA Singer, ovillo y piano de cuarto colo vertical, diga precio y marca. Telf. A-0236. C-9 20048 12 Jul 16

M-3209: COMPRAMOS baúles, escaparates, maletas, objetos porcelanas, bronces, oro, plata, antigüedades, pianos, radios, victrolas, máquinas escribir, coser, archivos, neveras, casas enteras, lunas, ropa hombre. Compramos todo. M-3209. C-9 19995 12 Jul. 15

SE DESEA COMPRAR un vestidor de tres lunas. Precio de situación. Llamar: Telf. F-4577. C-9 19943 11 Jul. 14

M-3540: COMPRO BAULES, maletas, muebles, máquinas coser, escribir, ropa, libros, archivos, pianos, efectos clínicos, porcelanas, burós, objetos Arte, platos-escudo. Pago bien. Negocio rápido. M-3540. C-9 19816 10 Jul. 17

**A-9540 COMPRO MUEBLES**

Juegos cuartos, comedor, sala, radios y otros objetos.

**COMPRO MAQUINAS**

Coser ovillo, escribir, todas marcas. Vendemos juegos cuartos y comedor, a $20.00. **El Modelo,** Monte 402 casi esquina Tejas. A-9540 C-9 19807 8 Jul 31

U-2530: COMPRAMOS Objetos de Arte, porcelanas, bronces, marfiles, mármoles, (sanos o rotos), cuadros, pianos, pianos, platos de títulos, baúles, maletas, oro viejo. Negocio rápido. Dinero pronto. Telf. U-2530. C-9 19589 7 Jul. 22

## 10 UTILES DE OFICINAS.

BUROS, MAQUINAS

Escribir, sumar, calcular, mimeógrafos, archivos, cajas archivo, caudales, libreros, mesas satélites y equipos de oficina en general. No reparo precio. Véalos, Villegas 6. A-8054, Losada. C-10 19623 8 Jul. 15

PUPITRES

Compro, vendo burós, libreros, máquinas escribir, sumar, calcular, mimeógrafos, muebles oficina en general. Llame y véalos. Villegas 6. Telf. A-8054. C-10 19624 8 Jul. 15

# ARRENDAMIENTOS

## 3 FINCAS RUSTICAS.

CARRETERA CENTRAL, a 18 kilómetros de La Habana, arriendo finca de 3 caballerías, agua abundante y casa. No se vende. Precio 25 pesos, 2 meses en fondo. Telf. F-2268. AA-3 19785 10 Jul. 21

# VENTAS

## 1 CASAS.

GANGA: SANTOS SUAREZ, vendo preciosa casa, moderna, citarón, una cuadra Calzada, 4,500 pesos, costó tiple; otra, esquina, dos plantas, rentando 12 por ciento, 5,800 pesos. Dueño: I-1821. No corredores. V-1 20098 13 Jul. 15

VEDADO

En la Calle Baños, espléndida casa, una sola planta, techos monolíticos, 5 cuartos, 2 baños, sala, saleta, comedor, pantry. Grandes facilidades de pagos, Guillermo Delmonte, Habana 84. A-2474. V-1 20117 13 Jul. 15

VENDO EN EL VEDADO, regia residencia, 13.66 por 50 metros, jardín, portal, sala, gabinete, 4 cuartos, 2 cuartos de baño, hall, comedor, pantry, cocina, entrada de auto, fabricación primera de primera, hay que verla. Costó hace un año 20,000 pesos, la doy en 13,000 pesos. Informes: Monte 311, Casa Vila. V-1 20087 13 Jul. 16

VENDO EN LA VIBORA, preciosa casa moderna, superficie 700 varas, jardín, portal, sala, recibidor, 2 cuartos, baño completo, agua fría y caliente, comedor, entrada de auto, patio y traspatio, con más de 30 frutales en producción, 2,100 pesos, con 1,000 pesos de contado y el resto, a pagar 15 pesos mensuales. Informes: Monte 311, Casa Vila. V-1 20086 13 Jul. 16

REPARTO ALMENDARES: Vendo regia casa, bien decorada, mucho terreno, árbolos frutales, brisa. Precio regalado 2,300 pesos. Facilidades pagos. Dueño: G. entre 14 y 16. Telf. FO-2212, Abel Rodríguez. V-1 20083 13 Jul. 18

VENDO VARIAS CASAS, en La Habana. Trato directo. Informes: Nueva del Pilar número 41, Habana. V-1 20060 13 Jul. 16

REPARTO MIRAMAR: Residencia una planta, cuatro habitaciones y demás comodidades. Calle 30 entre Quinta y Séptima Avenidas, 8,500 pesos. Facilidades de pago. Informes: F-3308. V-1 19982 12 Jul. 17

MURALLA 31, ENTRE Cuba y Aguiar en 4,500 pesos, se vende esta propiedad que mide 206 metros cuadrados y tiene fabricados el frente y las paredes medianeras. Informes: Dr. José Elías Jiménez, Habana 51. Telf. A-1469. V-1 19886 11 Jul. 14

VEDADO, GANGA

Calle 17. Casa una planta moderna, 6 cuartos, hall, sala, saleta, comedor, 2 baños, garage 2 máquinas, 683 metros, $12.000. Dueño, teléfono A-7733 y FO-2188. V-1 19953 11 Jul. 14

SAN FRANCISCO (Lawton) frente tranvía, casa mampostería moderna, citarón, portal, sala, comedor, tres cuartos, con $600 contado. Resto facilidades. Dueño: Sr. Suárez, Monte 53, altos de 12 a 2 p. m. V-1 19760 9 Jul 17

SE VENDE, VEDADO, hermosa esquina de fraile, de dos plantas. Informan: Telf. F-4085. De 1 a 5. V-1 19767 10 Jul. 14

POR EMBARCAR urgente, vendo dos casas en los puntos mejores de La Habana, con sala, saleta, tres cuartos, a más bajo precio de situación. Informes: Sr. Cristóbal, 15 entre Prensa y Primelles, Cerro. V-1 19783 10 Jul. 15

REPARTO ALMENDARES: Ganga verdad, vendo casa sala, saleta, 3 cuartos, baño lujoso, colores, solar completo. Precio: 2,800 pesos. Véame rápido. 14 y B. FO-2212. Abel Rodríguez. V-1 19545 7 Jul. 15

# VENTAS

## 2 SOLARES.

QUINTA AVENIDA, MIRAMAR

Solar de esquina, a la brisa, rodeado espléndidas residencias. Otros 3 solares, a la sombra, se cambian por casas en el Vedado, pagando diferencia efectivo, Guillermo Delmonte, Habana 84. A-2474. V-2 20118 13 Jul. 15

REPARTO MIRAMAR. Vendo solar de 2 500 varas a $2.00 vara. Dueño, teléfono A-7733 y FO-2188.

ALTURAS ALMENDARES. Vendo en ganga solar de esquina con 900 varas, a $3.50 vara es ganga. Dueño, directo, A-7733 y FO-2188. V-2 19954 11 Jul. 14

SOLARES: VENDO, Alturas, 3 pesos vara; Miramar, 2 pesos; Sierra, $1.75; Almendares, frente tranvía, $1.40 Ampliación, 12 x 47, $1.00; 14 x 23, $1.30. Oficinas Reparto: FO-2212, Abel Rodríguez. V-2 19544 7 Jul. 15

## 3 FINCAS RUSTICAS.

VENDO O CAMBIO por propiedades en La Habana, una finca de 12 y media caballería, en la Provincia de Pinar del Río. Nueva del Pilar número 41, Habana. V-3 20061 13 Jul. 16

## 4 ESTABLECIMIENTOS.

ESTACION GASOLINA, efectos eléctricos, accesorios general, bomba en la acera, mejor cuadra Infanta, gran porvenir, nave y vivienda. Véndese por no poder atender negocio. Infanta 26, frente Iglesia Carmen. V-4 20063 13 Jul. 25

VENDO BODEGA, 225 pesos, libre de gravamen, 10 pesos alquiler, moderna, sola esquina. Soy dueño de la finca. Tengo otra y no la puedo atender. Reforma 97, bajos. V-4 19923 11 Jul. 17

VENDO BODEGA

En plena Habana, esquina inmejorable, ocho puertas, elegante instalación. Precio de ganga. Dirigirse: Carbonell, Aguiar 81 y 83, Departamento 309. De 9 a. m. a 12 m. V-4 19833 10 Jul. 17

## 5 BOVEDAS Y PANTEONES.

PARA EL GUSTO más exquisito, vendo en el Cementerio de Colón, preciosa Capilla y panteones, a precios de situación. Para informes: U-3440. V-5 19554 7 Jul. 15

## 6 AUTOMOVILES Y ACCESORIOS

VENDO UN OMNIBUS en flamantes condiciones, carrocería tipo pullman, listo para trabajar. Precio: $1,200.00. Si no tiene la mitad en efectivo no llame. Teléfono: M-3529. García. V-6 20052 12 Jul 16

BUICK DE 4 PUERTAS

en perfectas condiciones de uso. Se vende barato. Puede verse a todas horas, en el garage «Ambos Mundos», Blanco y Trocadero. V-6 19795 10 Jul. 16

CAMION CHEVROLET, motor en perfectas condiciones, carrocería cerrada, gomas en buen estado. Se da regalado. G. Sopo, Galiano número 29. M-9442. V-6 19646 8 Jul. 15

AUTOS DE OPORTUNIDAD: Se venden automóviles abiertos y cerrados, de todas marcas, a precios reducidos. Tenemos Ford. Véalos en San Lázaro 273, entre Oquendo y Mana. V-6 19357 7 Ag. 6

**SE VENDE**

**Cadillac tipo sport en perfecto estado de funcionamiento.**

**GARAGE "EL GUAJIRO"**

**INFANTA 138**

**casi esquina a 27**

## 7 MAQUINARIAS.

«EL CENTRAL», Compra-Venta maquinarias, de Vicente Sánchez. Motores eléctricos, gasolina, petróleo, transmisiones, pedestales, poleas, tuberías, bombas de regadío todos tamaños. Plantas Refrigeración. Cristina 38-D. Telf. X-1615. V-7 19239 4 Ag. 4

## 9 MUEBLES Y PRENDAS

EXPOSICION: ROMPEMOS la molienda, rastreando. En este albur de arranque. ¡Sálvese el que pueda. Aquí no quedan ni los rabos. Póngase para su número y saldrá premiado. Nos vamos de fuegos artificiales, J. Naveira, S. en C., Galano número 94. La Casa Ros y Novoa. V-9 20113 13 Jul. 28

POR VIAJE RAPIDO, vendemos juego cuarto, 8 piezas; comedor, 10 piezas y sala. Véame, de 5 a 7. Telf. F-4701. V-9 20026 12 Jul. 15

SE VENDE UNA MAQUINA de coser Singer, de ovillo central, de muy poco uso. Informan: Baños número 111, entre 11 y 13, Vedado. V-9 19996 12 Jul. 16

MAQUINA DE SINGER, de ovillo central, completamente nueva, con sus piezas, 22 pesos; plano de estudio, ganga, 17 pesos. Véalo, Prado 60, altos, entre Colón y Refugio. V-9 20000 12 Jul. 14

OBJETOS DE ARTE

Se liquidan a precios increíbles, porcelanas finas, bronces, mármoles, marfiles lámparas, cuadros, muebles y figuras chinas, platos de títulos, pianos y antigüedades, «La Predilecta». San Rafael 141 y Oquendo. V-9 19591 7 Agts. 6

OBJETOS DE ARTE

Gran liquidación. Porcelasas, bronces, marfil, juegos comedor, cuarto, sala, lámparas, pianos, neveras, Frigidaire, máquina escribir y coser, etc. Compramos objetos Arte, «Los Tres Hermanos», Consulado 94. A-4775. V-9 19834 10 Jul. 17

FAMILIA: VENDE con urgencia fino juego cuarto tres cuerpos y recibidor, artes moderno, regio comedor Renacimiento español, bastonera parabán japonés, bargueño, lámparas de sala, comedor y cuarto y adornos. Lealtad 128, bajos, entre Reina y Salud. V-9 19757 9 Jul 14

**MUEBLES EN GANGA**

Juegos de cuartos, 25 pesos; sala, 15 pesos; comedor, 25 pesos; escaparates, 6 pesos; con luna, 12 pesos; camas, 4 pesos; 6 sillas y 2 sillones, 9 pesos; neveras, 6 pesos; aparador, 5 pesos; cómodas, 5 pesos e infinidad de objetos que no se detallan, todos a precios de gangas, San Rafael 107. U-7926.

«LA PRINCESA» V-9 19590 7 Jul. 22

COMO EMBAJADORES

Extraordinarios también hemos sido consultados y nuestro Memorandum ha sido aceptado por todos, como bueno, dada nuestra larga experiencia. «La Casa Ros y Novoa», J. Naveira S. en C., Galiano 94. V-9 19256 4 Jul. 14

MUEBLES DE TODOS estilos, especialmente «Arte Nuevo» y fabricación rápida a elección del cliente, con grandes rebajas al contado y ventajosas facilidades de pago. Tenemos comprador para sus muebles, en cambio por los nuestros, y liquidamos a como quiera todas las existencias. Alquilamos, incluso los de lujo, dándole opción a comprarlos, con la mitad de rebaja. **La Casa Ruisánchez,** (que anuncia la verdad), Angeles 13, esquina a Estrella, (del 25 al 31). Telf. A-2024.

# VENTAS

## 9 MUEBLES Y PRENDAS

«UNA CASA COMPLETA» de muebles y lámparas, $10.00 mensuales; juego cuarto, juego comedor, juego sala, nevera, 3 lámparas, 2 sillones-portal, 1 cama-hierro, 1 fiambrera. Todo: $10.00 mensuales. Libre conducción. Ventas a plazos, a toda la Isla. «La Comercial», Neptuno 153. V-9 17475 16 Jun. 6

**VENDO JUEGOS CUARTO Y COMEDOR A $20 A-9540**

Juego sala, $10.00; neveras, $5.00; aparadores, $3.00; sillas, 40 centavos; burós, máquinas coser, escribir, a $6.00, radios y todas clases muebles. **EL MODELO,** Monte 402, casi esquina a Tejas.

**COMPRO DE TODO. A-9540** V-9 19123 3 Ag. 3

ELEGANTES MUEBLES, cuarto, 22 pesos; otro, 3 cuerpos, 40 pesos; otro, caoba, butacón seda; nevera-botellón, 10 pesos; recibidor, comedor. Todos, Arte Nuevo, nogal; Singer, 8 pesos. Hago cambio, Estrella 44. V-9 19922 11 Jul. 16

UNA CASA COMPLETA, $15.00 mensuales. Juego sala, comedor, cuarto, nevera, 2 lámparas, mesa-teléfono, 2 sillones-portal, 1 cama-hierro, 1 fiambrera, 1 sombrera y 1 mesa-escritorio. Todo: $15.00 mensuales. Libre conducción. Venta a plazo en toda la Isla. «La Especial», Neptuno 159. V-9 17476 16 Jun. 15

MUEBLES EN GANGA

Juegos de cuarto Arte Moderno. $4.00 mensuales; comedor, caoba, último estilo, $3.00 mensuales; sala o recibidor, modernísimos. $3.00 mensuales; juego cuarto, tres cuerpos, caoba, últimas creaciones, $5.00 mensuales. Precios muy bajos. **GRANDES FACILIDADES. U-5427**

**"LA EMINENCIA", NEPTUNO 188** V-9 14951 22 Jul 20

## 10 UTILES DE OFICINAS.

VENDO MAQUINA ESCRIBIR Remington, botón rojo y un ventilador techo, corriente 110. Todo muy barato, Aguila 139, entre San José y Barcelona. Telf. M-1661. V-10 20002 12 Jul. 14

**MUEBLES DE OFICINAS**

Compra, Venta: Archivos, Cajas, Bufetes Butacas, Tarjeteros «Kardex», Miméografos, Adresógrafos, máquinas de escribir, sumar y calcular. De todo para oficinas, Compostela No. 53, cerca de Obispo. Teléfono A-7744. V-10 19677 8 Jul 15

VENDO ARCHIVOS, tamaño legal, 10 pesos; máquinas escribir, sumar, calcular, mimeógrafos, multígrafos, Kardex, tarjeteros, cajas, Satélites, libreros, sillas giratorias, ventiladores, Progreso 3, entre Aguacate y Villegas. M-8638. V-10 19652 8 Jul. 5

## 11 INSTRUMENTOS DE MUSICA

FAMILIA VENDE PIANO, de la mejor marca John L. Stowers, casi nuevo. Se da casi regalado, para familia de gusto. Véalo, Rayo 85, bajos. V-11 20067 13 Jul. 15

VENDO PIANO Bonich, cuarto cola, tres meses de comprado por menos de la mitad y vertical. Amplio reproductor Henes Bros y alfombra 3 por 4. San Rafael 57. V-11 20049 12 Jul 16

## 13 LIBROS E IMPRESOS.

PROCEDENTES DE REMATES. Se liquidan libros Mayor, Diario, Caja y otros de 100 a 500 Folios, de 18 a 35 centavos. Papel Carbón, 100 hojas, 20 centavos. Papel Engomado y efectos de Escritorio de todas clases. Blocks de 120 hojas, 3 centavos, San José 4. V-13 19882 11 Jul. 16

# REPARACIONES

## MUEBLES Y PRENDAS

NEVERAS: ESMALTAMOS, arreglamos dejándole otra en uso. Usamos laca alemana, esmaltamos eléctricamente. Planta para niquelar. Precios muy reducidos. Vendemos neveras a plazos cómodos, Angeles 21. Telf. M-1931. R-9 19892 11 Jul. 16

SE ARREGLAN MUEBLES. Esmaltamos, Barnizamos, Tapizamos en todos estilos. Pintamos mimbres y forramos cojines y embalamos muebles. Seriedad y garantía. 23 No. 235. Telfno. F-2813. Rep. 9 19292 4 Jul 19

REPARACIONES DE MUEBLES. Casa Pardo. U-5761. Por poco dinero, barnizamos a muñeca, esmaltamos (Duco), pintamos mimbres a vapor. Tapicería general, los reformamos dejándolos modernos, azogamos espejos. Trabajos garantizados. San Rafael 130. Rep. 9 17409 15 Jun. 15

**ARREGLAMOS MUEBLES** Esmaltamos, barnices y tapicería en general. Pintamos mimbre eléctricamente. Absoluta garantía en nuestros trabajos. Pedro García Espinosa. Telf. U-4424. Hospital 20 entre Neptuno y S. Miguel R-9 16958 10 Jul. 10

# DINERO-HIPOTECAS

## d-2 SE OFRECE

FACILITO DINERO, con garantía de acciones de la Compañía Cubana de Electricidad. También las compro. Sr. Gorriarán, Oficios 12, Departamento 317. M-6667. D-2 19705 9 Jul. 19

DINERO

Doy grandes y pequeñas cantidades en hipotecas, desde el 7 por ciento en adelante, para La Habanan y sus Barrios. También tengo para los Repartos. Operación rápida y absoluta reserva.

JULIO C. GRANDA

Obrapía 33. Telfs. M-5921 y F-5759 D-2 17779 20 Jul. 20

FACILITO DINERO en hipoteca, también sobre créditos hipotecarios, alquileres de casas, bóvedas y panteones. Mucha reserva. Firmo en el día. J. Llanes, Sitios 42, esquina San Nicolás. Telf. M-2632. D-2 19574 7 Jul. 17

DOY 600 PESOS, en primera hipoteca. Amargura 68. Sr. Palicio. D-2 18824 30 Jul. 3

DINERO

No pierda tiempo. Cuando necesite tomar dinero en hipoteca o pagaré, vea a Fernández Alvarez, San Ignacio 50. Telf. A-4432, 2 a 5. Operaciones rápidas y absoluta reserva. D-2 18908 1 Ag 1

DOY DINERO en hipotecas al 7 por ciento, cualquier cantidad, operación en 24 horas. Alberto Cuervo, Obispo 59, altos, Edificio «Europa». Teléfono M-1537. D-2 19454 5 Ag. 1

Dinero sobre joyas.

**PRESTAMOS**

**Desde el 1 %**

**Vendemos muebles, joyas, baúles y maletas.**

**«LA PERLA»**

Animas 84 casi esq. Galiano.

**ANTICIPO**

Todo el efectivo que Ud. necesite en los procedimientos judiciales, intestados, testamentarías, etc. **García Tuñón, Cuba 81,** altos. Teléfono A-4005.

# DINERO-HIPOTECAS

## d4 GIROS Y LETRAS.

N. GELATS Y COMPAÑIA

Las tenemos en nuestras bóvedas, construídas con todos los adelantos modernos y las alquilamos para guardar valores de los interesados. En esta oficina daremos todos los detalles que se deseen.

CAJAS RESERVADAS

106 Aguiar 108 esq. a Amargura. D-4 19776 10 Ag. 10

# PARA EL HOGAR

## ph2 INTERES PARA EL HOGAR.

EXCEMICIDA «Madame Sentouré». ¡Pomada maravillosa! Cura rápidamente eczemas, herpes, llagas, granos de la cara (sin dejar huellas), ácido úrico. Venta: en las principales Droguerías. PH-2 20092 13 Jul. 23

LIMPIEZA COCINA GAS, desde 50 centavos, las arreglo y piezas de uso. Traslado lámparas, instalaciones. F. Sosa. A-9184. PH-2 19765 10 Jul. 15

# PARA LAS DAMAS

## pd3 INTERES PARA LAS DAMAS

**FAJAS Y SOSTENEDORES**

Fabricamos completo surtido de fajas de vestir para señoras, patente de esta casa en fajas para suspender el COLON, estómago y riñón. Fabricamos también la faja PRINCESA, la que hace más esbeltez y bonito cuerpo, fajas para todas clases de operaciones, braguero a la medida, medias de goma y todos cuantos aparatos abarca nuestro giro. Contamos con expertas operarias para atender a las damas. Ordenes por Correo.

**M. LOPEZ Y CIA.**

**Obispo 56. Telf. M-9706.**

**HABANA** PD-3

SWEATERS Y SOMBRERITOS de seda, preciosos, mucho más barato que cuesta fabricarlos. Otros artículos de señora, también baratísimos, Casa Venamí, San Rafael 1 y medio, entre Industria y Amistad. PH-3 19774 10 Jul. 15

MODISTA ESPAÑOLA, se ofrece, por días o como mejor convenga, cose y corta por figurín. Informes: Telf. M-1088. PH-3 19772 10 Jul. 14

«GOTAS SUBLIMES»

Sin rival para las canas, 20 años de éxitos. Se aplican como loción de tocador y se ve libre de las canas por un año. Pídalas en: «El Encanto, «Los Precios Fijos» y droguerías y farmacias o a su representante Ramón Gualda, Lacret 489, Santos Suárez. PD-3 19550 7 Jul. 14

«EL ROSAL», CALZADO a medida, señoras, caballeros y niños. Especialidad pies delicados o defectuosos. Hacemos y forramos, con tela de su vestido. Vamos a domicilio. Precios situación. Real 65. Puentes Grandes. FO-1294. PD-3 18456 26 Jun 26

SISTEMA CORTE ALEMANY

Comprúebelo con 3 clases gratis; encontrará facilísimo, rápido y perfecto, invento nuevo, precioso, garantizo en 2 meses. Aprenderá con título. Clases día y noche y domicilio. Inventora: Matilde Alemany, Aguila 121, altos, entre San Rafael y San José. PD-3 18677 28 Jul 28

# ENSENANZAS

## e1 PROFESORAS-PROFESORES.

INGLES, TAQUIGRAFIA, inglesa y española), Teneduría, Cálculos Mercantiles, Aritmética, Algebra, Caligrafía, Mecanografía y Ortografía. Clases a domicilio por el Profesor F. Heitzman, Monserrate 103, altos. Telf. M-9437. E-1 20011 13 Ag. 12

PROFESORAS TITULARES, ofrecen servicios Primera y Segunda Enseñanza, español, inglés, Taquigrafía, Labores, Piano; también oficinista capacitada y governers; referencias honorables. F-2243 y F-4115. E-1 20104 13 Jul. 21

BAILES: R. CAÑAS

Profesor chileno. Danzón, Son, Fox, Blue, Tango. Aprendizaje rápido. Doy práctica con enseñanza. Bailes de Teatros, Seriedad, Competencia. Clases a todas horas, Empedrado 60. E-1 19770 10 Jul. 15

QUIEN ADELANTE NO MIRA, atrás se queda. Inglés, profesor experto de Londres. Enseñanza rápida, pronunciación correcta, Farnes, Hotel Royal Palm, Industria y San Rafael. Telf. A-7277. E-1 19799 10 Jul. 16

INGLES

Enseñado por profesora americana. Sorprendentes resultados, en pocas semanas. El discípulo leerá, escribirá y hablará el inglés, en breve tiempo. Lecciones a domicilio también. Miss. Kapan, «Gran Hotel», Teniente Rey y Zulueta. M-9896. E-1 18339 26 Jul. 26

## e3 ACADEMIAS

**ACADEMIA "ADAMS"**

CUATRO ASIGNATURAS $3.00 GRATIS ESTE MES

Inglés, Francés, Alemán, Taquigrafía «Pitman» y «Gregg», Mecanografía, Ortografía, T. de Libros, Correspondencia, Aritmética. CLASES POR CORRESPONDENCIA. Asignaturas del Bachillerato. Curso procurador. Pida Prospectos. **Neptuno 78 y 80 altos, esquina Manrique M-7849.** E-3 19287 4 Ag. 3

# INTERES GENERAL

**POR HUMANIDAD** y por compasión hacia los que sufren del estómago Vesícula Biliar, Colitis e Intestinos, de cuyos males padecí por largo tiempo, a pesar de haber tomado infinidad de medicamento, comunicaré gratis a quien se interese, el nombre del moderno patente medicinal que me ha curado completamente, en pocos días. No pretendo lucro alguno, en ningún sentido. F. Rabassa. Apartado 117, Habana. I-G

**A LOS QUE TIENEN INTERESES** en la provincia de Lugo, España: Se les informa que el procurador don Dositeo López Díaz, ha organizado una sección para la administración y compra venta en la provincia de Lugo de bienes de todas clases con positiva experiencia y eficacia para la defensa de los intereses de sus clientes. España, Lugo, calle Manuel Becerra 24, bajo. I-G 19685 8 Agos 8

COMPRAMOS Y VENDEMOS inventos y reclamamos herencias, en el mundo entero. Envíe sobre franqueado. Para informes: Dr. Raúl Torralbas. Amistad 66, altos. I-G. 18491 27 Jul. 27

**¡HERNIADOS! NO COMPREN SIN PROBAR: PRUEBEN Y DESPUES COMPREN**

ALL ROUND Nuevo braguero, distinto a los demás, inoxidable, 5 años garantía, adaptación y presión perfectas. ALL ROUND es suave, cómodo, sin borde que moleste y con mayor radio de acción sobre el anillo herniado. ALL ROUND permite ver si su hernia está bien retenida. No necesita tirantes por entre las piernas. ALL ROUND se dá 10 días de prueba GRATIS. Precio desde $5.00. Venta únicamente, antigua y acreditada casa de ortopedia. A. D. Román, Luz 87. I-G. 17523 17 Jul. 2

M.E.C.D. 2016

Ejemplar 5 Centavos DIARIO DE LA MARINA Julio 14 de 1933

## Mahatma Gandhi presentó al Congreso Nacionalista indio un nuevo plan para desobediencia a Inglaterra

**POONA, julio 13 (AP). Un nuevo plan de «desobediencia individual», que se espera atraerá la atención del mundo entero hacia las demandas de los nacionalistas indios, se le atribuye al Mahatma Gandhi en los círculos bien informados.**

**El Partido Nacionalista Indio, después de reunirse en sesión secreta durante los dos últimos días, suspendió las sesiones hasta mañana, no habiendo podido decidir todavía si ha de abandonar o continuar el programa de resistencia pasiva, que está en vigor, aunque restringido por las enérgicas medidas tomadas por el gobierno.**

**El Mahatma, contrario a lo que se esperaba, no hizo uso de la palabra hoy, pero algunos de sus íntimos indicaron que el famoso líder estima que no puede continuar la política de desobediencia civil en masa. El nuevo plan, que según se dice, es objeto de discordia en el Congreso, estipula que cien de los líderes del partido—hombres de talento y cultura—llevarán a cabo la campaña individualmente, asegurando su detención por las autoridades, cosa que se supone llamaría la atención del mundo entero.**

## CERCA DE DOCE MILLONES GASTO COLOMBIA PARA LA DEFENSA EN NUEVE MESES

BOGOTA, Colombia, julio 13. — (AP.)— Según el informe anual del ministerio de Hacienda, el Gobierno colombiano gastó la suma de once millones, setecientos setenta y cinco mil pesos para defensa nacional durante los últimos nueve meses.

## Factor está afectado por el secuestro

### Los doce días de cautiverio y el pago de $50,000 por su rescate lo tienen postrado

CHICAGO, julio 13 (AP.)— Visiblemente afectado por los doce días que pasó en cautiverio, John Factor comenzó esta noche a disfrutar del descanso por el cual ha hecho un pago inicial de cincuenta mil pesos a los secuestradores.

Esa fué la suma que le dió al líder de los bandidos anoche para conseguir la libertad; mas se sabe que prometió efectuar el pago de otros varios plazos.

Mientras tanto la policía continúa tratando de localizar la granja que fué usada como prisión por los secuestradores; pero por el momento tienen pocas esperanzas de realizarlo, pues, aunque Factor asegura que veinte hombres participaron en el secuestro, dice que no puede describir la granja, ni conoce a ninguno de los miembros de la pandilla.

«Sufrí torturas indecibles»—dijo Factor parpadeando rápidamente, pues estuvo vendado casi todo el tiempo que permaneció en manos de los secuestradores.

«La suma del rescate fué pagada en billetes de cinco, diez y veinte pesos, por unos amigos míos a un grupo de amigos de los secuestradores, en pleno día, en un pueblecito de las afueras de Chicago.

«Me tuvieron prisionero en el segundo piso de una granja, que creo está aproximadamente a milla y media de Lagrange, donde fuí puesto en libertad anoche.

«La habitación donde me mantuvieron preso, estaba llena de toda clase de insectos. Los secuestradores por sus voces, eran hombres de bastante cultura. Me trataron bastante bien, excepto en una ocasión que me golpearon y me amenazaron con una ametralladora».

A pesar de que Factor declaró que únicamente había pagado cincuenta mil pesos, siguen circulando con insistencia los rumores de que la suma total exigida por los secuestradores es de doscientos mil pesos. Factor desmintió la noticia de que los cincuenta mil pesos era el pago inicial y que el resto sería pagado más tarde.

## Fué ocupada Doloner por los chinos

### Dicha ciudad se halla cerca de la frontera de Jehol y es de importancia estratégica

SHANGHAI, julio, viernes 14 AP. Como resultado de un combate librado ayer entre las fuerzas del general Feng Yu Hsiang y la guardia Manchukiana, el ejército chino ocupó la ciudad de Dolonor, de acuerdo con noticias de fuente china recibidas hoy en Shanghai.

La ciudad de Dolonor que se halla en la provincia de Chahar, cerca de la frontera de Jehol, es de importancia estratégica. Según los reportes, las fuerzas del Manchukuo huyeron hacia la frontera de Jehol.

Esta acción es parte de la campaña iniciada por el general Feng para reconquistar el Jehol y las «provincias perdidas» de la Manchuria, recientemente conquistadas por los nipones. El gobierno nacionalista chino aunque se opone a las actividades del general Feng, debido a las negociaciones de paz con los japoneses, ha indicado que no hará uso de la fuerza contra el líder cristiano.

# Inglaterra se opone al programa americano referente a las obras públicas

## Gestiones para alejar la libra del franco y equipararla al dollar

### El senador Pitmman propuso que España y la India sean consultadas sobre la plata

LONDRES, julio 13 AP.—La Gran Bretaña se opuso hoy al programa de obras públicas americano que recomienda jornadas más cortas y salarios más altos a fin de compensar la elevación de los precios y mejorar la situación de los desocupados.

La actitud inglesa se anunció en la Comisión Económica en la sesión de hoy, después que James M. Cox, de Ohio, había recomendado que se continuara la discusión de los demás temas de la agenda, no obstante haber sido rechazada por la Junta de Reserva Federal una resolución acerca de la cooperación entre los bancos centrales.

El ex gobernador de Ohio, en un discurso que llegó a «poner los pelos de punta» a los líderes de la conferencia, persuadió a la Comisión Económica a continuar deliberando sobre las deudas y la plata, único asunto que quedan por discutir después de la actitud americana con respecto a la cooperación bancaria.

Mientras tanto, los expertos siguieron preparando la resolución bancaria en la creencia de que puede redactarse en forma que merezca la aceptación de la Junta Federal de Reserva.

Cuando Walter Runciman, presidente de la Junta de Comercio inglesa, expuso la actitud de la Gran Bretaña contraria al programa de obras públicas patronizado por los americanos, hizo uso de la palabra el delegado irlandés Joseph Connelly, quien atacó duramente a la Gran Bretaña, siendo silenciado por Henry Colijn, primer ministro holandés y presidente de la Comisión Económica, quien por primera vez dió muestras de perder su acostumbrada serenidad.

Connolly, ministro de Correos y Telégrafos de Irlanda, censuró la política económica de Inglaterra hacia el Estado Libre al mismo tiempo que apoyaba una proposición soviética relativa a una tregua económica.

Runciman declaró que la Gran Bretaña, tiene trazado un amplio plan de obras públicas y hace toda clase de esfuerzos para reducir el número de los desocupados. Agregó que su Gobierno no participaría en tal programa ni en ninguna campaña internacional a tal objeto ni facilitaría capital para los empréstitos que habrían de ser necesarios.

Las declaraciones de Runciman causaron gran sorpresa en los círculos canadienses debido a que el primer ministro Bennett había prometido participar en el programa americano.

Se dice que los centros de las delegaciones de los Dominios están haciendo esfuerzo para inducir a la Gran Bretaña a que distancie la libra esterlina del franco francés y la equipare con el dólar.

A instancias de Colijn, la resolución Mc Reynolds, así como las que previamente se habían presentado en pro de las obras públicas, fueron trasladadas a una comisión especial, en la cual tendrán representación las Comisiones Económica y Monetaria. Algunos delegados opinan que lo se ha hecho no tiene por objeto más que dar un entierro decoroso al asunto.

El senador Key Pittman, de Nevada, presentó hoy una nueva resolución acerca de la plata que modifica la que había presentado anteriormente referente a que la garantía de los billetes de banco estuviera constituída por una quinta parte en plata. Recomienda en la misma que los bancos se consulten sobre el problema general y que la India y España, países que cuentan con stocks de plata, sean consultados en el caso de que quieran vender a fin de evitar la desmoralización del mercado.

Aunque los delegados guardaron silencio sobre este particular se tiene entendido que está muy distante todavía un acuerdo con la India que es uno de los países principales en cuanto a la producción de plata.

El primer ministro Ramsay MacDonald convocó a los representantes de los países trigueros y les encareció la necesidad de llegar a un acuerdo para controlar este importante cereal. Se sabe, sin embargo que los grandes países productores, Estados Unidos, Canadá, Argentina y Austria, se encuentran todavía muy lejos de los países del Danubio en lo que se refiere a cosechas y exportación.

Mientras tanto se cree que los americanos están iniciando negociaciones con otros países, las cuales contnuarán en Washington, para la concertación de tratados comerciales, citándose a este efecto a la Argentina, Canadá, Uruguay, México, Japón y ciertas republicas hispanoamericanas.

## ANGEL RODRIGUEZ ACUSADO DE FALSIFICADOR QUEDO EN LIBERTAD CON FIANZA

AUGUSTA, Georgia, julio 13. — (AP.)— Angel Rodríguez, de treinta y tres años, ha quedado hoy en libertad mediante el depósito de una fianza de dos mil pesos hasta tanto se reúna el tribunal que ha de juzgarle por poseer dinero falsificado y haber cometido violaciones de las leyes contra los estupefacientes.

La esposa de Rodríguez hace tiempo obtuvo la libertad provisional prestando fianza de quinientos pesos.

Ambos fueron arrestados hace un mes. En los primeros momentos se exigía a Rodríguez una fianza de veinte mil pesos.

La causa se verá en el mes de noviembre ante el tribunal federal en Augusta.

## DISTURBIOS OBREROS EN PENNSYLVANIA POR CAUSA DE LAS HUELGAS

HARRISBURG, Pa., julio 13 (AP) —Los disturbios obreros en el Estado de Pennsylvania aumentaron hoy mientras los líderes del Gobierno, industriales y representantes de la Federación de Trabajo, se esforzaban para impedir que surgiesen nuevas huelgas.

Todos los vigilantes del cuerpo de policía de la ciudad de Scranton, están en servicio especial, para impedir desórdenes entre los huelguistas de los telares. Varios de los obreros, incluyendo algunas mujeres, han sido arrestados.

Varios grupos de huelguistas asaltaron hoy las plantas de la Siegel Pants Company y la Reliable Spinning Corporation.

## UN MILITAR CHILENO DIRIGIRA LA CAMPAÑA SANITARIA ANTITIFICA

SANTIAGO DE CHILE, julio 13. (AP.)—El ministro de Defensa, señor Bello, ha puesto al capitán Rodrigo Donoso a la disposición de las autoridades civiles para que dirija la campaña nacional contra el tifus.

Donoso es uno de los más preeminentes técnicos sanitarios de Chile y realizará la campaña sobre bases militares.

El tifus, que comenzó en el Sur, se ha propagado ya a casi todo el territorio.

Durante varias semanas los tranvías, guaguas, vehículos en general y teatros se han estado desinfectando varias veces al día.

## Texas contra la ley de la prohibición

### La junta de obras públicas aprobó una lista de planes que suma unos mil millones

WASHINGTON, julio 13. (AP)— El ex gobernador «Jim» Ferguson, que se entrevistó hoy con el presidente Roosevelt, declaró hoy que Texas, sin duda alguna, se unirá a la lista de Estados anti-prohibicionistas para derogar la enmienda XVIII.

El gobernador Scholz, de Florida, hoy decretó la celebración de una elección especial el día diez de octubre para determinar si ese Estado será «húmedo» o «seco».

**LA JUNTA APROBO UNA GRAN CANTIDAD DE PROYECTOS DE OBRAS PUBLICAS**

WASHINGTON, julio 13. (AP) — Aproximadamente mil millones de dólares de las arcas federales comenzaron esta noche el proceso de ser transferidos a los bolsillos de los desocupados, cuando la Junta especial encargada del fondo de Obras Públicas, aprobó una larga lista de proyectos de mejoras de ríos y puertos.

La Junta al mismo tiempo aprobó un plan para dividir la nación en diez regiones, con el fin de facilitar la distribución de los fondos.

## SERVICIOS RELIGIOSOS POR LOS SOLDADOS QUE HAN CAIDO EN LA LUCHA

BOGOTA, julio 13 (AP.)— Esta mañana se efectuaron solemnes servicios religiosos en memoria de los caídos en las hostilidades peruano-colombianas.

## La conferencia debiera suspender sus sesiones tres meses, dice Sprague

### Los dominios británicos preparan un programa para la elevación de los precios

NUEVA YORK, julio 13. AP. El doctor Oliver M. W. Sprague, que regresó hoy de Londres con el profesor Raymond Moley, Subsecretario de Estado, manifestó que, en su opinión, la conferencia económica debía suspender sus sesiones por espacio de al menos tres meses, hasta que mejoren las situaciones domésticas en los países representados en ella.

«Creo que lo más práctico sería suspender la conferencia, dejando que varios subcomités de expertos discutiesen las fases técnicas de mayor importancia»—dijo el Dr. Sprague, asesor económico de la delegación americana.

El profesor Moley, que fué a Londres, después de su entrevista con el Presidente Roosevelt cerca de las costas de Nueva Inglaterra, hizo declaraciones oficiales a la Prensa diciendo que se dirigía a Washington inmediatamente para presentar su informe al Presidente y al Departamento de Estado.

El doctor Sprage expresó la opinión de que después del receso la conferencia podría hacer algo práctico.

«Todo el problema interno, según ha dicho el Presidente, será tomado en consideración antes de que los acuerdos internacionales»—añadió— «Dentro de tres meses sabremos en qué forma se desarrolla la situación interna».

Contestando a la pregunta de por qué se había enviado una delegación a Londres si el gobierno pensaba asumir esa actitud, el doctor Sprague contestó:

«Estudien todo lo que ha pasado desde el día 4 de marzo. No es razonable suponer que el Presidente pudiese prever todas las complicadas medidas y las políticas que se han adoptado desde esa fecha».

LONDRES, julio 13. AP. Se tiene entendido esta noche que los delegados de los Dominios británicos a la conferencia económica están estudiando un programa para el alza de los precios.

J. M. Keynes, economista británico, campeón de la política de rehabilitación del Presidente Roosevelt, se puso a trabajar hoy con Sir Henry Strakosch, de la India, en un programa que recogerá las ideas de los Dominios acerca de lo que el mundo debe hacer para lograr el alivio de su presente situación de bajos precios.

Sir Henry, el general Jan Christian Smuts de Suráfrica, Stanley Bruce, de Australia y Keyes se reunieron con J. M. Thomas, secretario británico de los Dominios, para tratar del plan. Después Keynes y Sir Henry comenzaron a redactar una resolución.

El primer ministro R. B. Bennett, de Canadá, simpatiza con la idea, aunque no asistió a la reunión.

Los Dominios han apoyado a la delegación americana en la conferencia mundial. En los centros bien informados se dice que los Dominios han estado haciendo gestiones cerca del primer ministro Ramsay Mac Donald y del secretario del Exchequer, Neville Chamberlain, a fin de que Inglaterra se ponga al lado de Australia, la India y Nueva Zelandia con el fin de que esos países puedan hacer frente a sus deudas.

Algo debe hacerse, a juicio de los Dominios, para aumentar los precios de la materia prima, de la cual dependen esos países para su prosperidad.

La India, según se dice, está flotando en ventas de oro acumulado, pero esto no puede seguir y a menos de que los precios suban, el país se verá en una acentuada crisis económica y financiera que afectará a Inglaterra.

Los Dominios están tratando de abrir el mercado inglés a los empréstitos, y la negativa de Runciman a estudiar el programa de obras públicas americano, ha causado sorpresa y malestar en los círculos imperiales.

## *Elecciones de la iglesia protestante de Alemania*

### A estos guayabitos...

**se les puede indigestar el queso.**

## Declaración de origen de los empleados

### Por un decreto del Gobierno se obliga a aquéllos a jurar que son de ascendencia hebrea

BERLIN, julio 13. (AP.) Las elecciones generales de la Iglesia se han señalado para el 23 de este mes con el fin de poner la suerte del protestantismo alemán en manos de los miembros de la comunidad religiosa.

El anuncio de la celebración de elecciones se hizo al mismo tiempo que un amigo del Rev. Friedrich Von Bodelschwingh, primer Arzobispo evangélico del Reich reveló que todos los Comisionados de la Iglesia designados por los Gobiernos federal o de los estados serán destituidos mañana. Entre ellos figura Ludwig Mueller, que es Comisario jefe de la Unión de la Iglesia evangélica.

La decisión de celebrar elecciones contrasta con la demanda de los cristianos alemanes Nazis de que no se lleve a cabo ninguna votación popular, sino que la reorganización de la Iglesia se realice de arriba abajo.

El grupo Nazi, que se opuso a la elección de Von Bodelschwingh en mayo último y ha sostenido que el ochenta por ciento de los funcionarios de la Iglesia deben ser Nazis, aprobó esta semana la nueva Constitución.

Se tienen noticias de que los partidarios de Von Bodelschwingh han aceptado la nueva Constitución con dos condiciones: que los Comisionados sean destituidos y que los jefes que fueron expulsados por los Comisionados de los Estados vuelvan a sus puestos.

La elección no solamente significará un referendum acerca de la nueva Constitución sino también la designación de los delegados al Sínodo nacional y de los miembros de las juntas locales.

Por eso constituirá una prueba de la fuerza con que cuentan los cristianos alemanes así como los partidarios de Von Bodelschwingh.

Mueller y el doctor August Jaeger, Comisionado de Prusia, en una nota que publican hoy los periódicos en primera plana dicen:

«El estado jamás ha intentado intervenir lo más mínimo en la sustancia de la Iglesia. Solamente ha procurado crear condiciones que permitan a la Iglesia regirse por sí misma».

Elogiando lo hecho por la Iglesia evangélica como «un milagro del Cielo», Mueller y Jaeger recomiendan a los protestantes que concurran a las urnas el 23 de julio «para poner el sello de aprobación a una obra terminada».

La eliminación de los Comisionados de la Iglesia constituye el cumplimiento de una de las tres demandas de los protestantes no Nazis. Las otras dos son la libertad de la prensa y el uso del radio en las mismas condiciones que los cristianos alemanes.

Los Nazis habían pedido la exclusión de los judíos de las iglesias arias, pero esta petición ha sido ignorada como lo fué también la de que se abolieran los tres credos existentes de luteranos, reformistas y unidos.

Mientras tanto, un nuevo decreto del Gobierno ordena a todos los empleados que presenten una declaración jurada en la que hagan constar que no son de descendencia judaica.

## El gobierno boliviano afirma que son falsas las noticias de otra ofensiva en El Chaco

### «Aún en el caso de que Bolivia hubiera iniciado una nueva ofensiva, no sería razón para evadir las negociaciones de paz en marcha, pues fué Paraguay el que declaró la guerra»

WASHINGTON, julio 13. (AP.) El Encargado de Negocios de Bolivia, señor Losada, publicó hoy una nota sobre las instrucciones de La Paz relativas a ser falsas las noticias de los paraguayos acerca de una nueva ofensiva boliviana.

La nota de Losada dice:

«La nueva actitud del Paraguay en la Liga de las Naciones es exactamente la misma que adoptó en Washington en diciembre, en momentos en que parecía cercana una solución pacífica de la controversia del Chaco. Ahora, el Gobierno paraguayo está tratando de evitar nuevamente el arreglo pacífico de la disputa, dando como pretexto para retirarse de las negociaciones de Ginebra que Bolivia ha atacado.

«Aun en el caso de que Bolivia hubiera iniciado una nueva ofensiva en el Chaco, no sería razón para evadir las negociaciones pacíficas ahora en marcha, pues el Paraguay ha declarado la guerra a Bolivia. Pero lo cierto es que la versión paraguaya acerca de la reanudación de los ataques por parte de Bolivia carece en absoluto de fundamento y como prueba de ello he recibido la siguiente información del alto mando boliviano:

«Todos los comunicados paraguayos son absolutamente inciertos respecto a actos de guerra en el Chaco. Son tan falsos que es difícil saber si el alto mando paraguayo está engañado por falsos informes de sus subordinados o si tal actitud tiene por único motivo engañar a la opinión pública paraguaya. Especialmente el comunicado paraguayo del 12 de julio, refiriéndose a una gran ofensiva boliviana en los sectores de Nanawa, Gondra y Arce, es completamente falso. La verdad es que en esos sectores ni un solo soldado boliviano ha abandonado su posición. Por el contrario, el enemigo, después de un fuerte bombardeo en Nanawa y Gondra, lanzó su infantería al ataque de nuestras posiciones en Campo Gondra.

«Este ataque se ha repetido tres veces, siendo rechazado otras tantas. Parece que las fuerzas atacantes estaban formadas por nuevos reclutas con escasa instrucción militar. Solamente en un saliente de bosques pudieron acercarse a nuestras posiciones y después fueron rechazados por una compañía de nuestras reservas».

**RECHAZADO UN ATAQUE PARAGUAYO EN EL CHACO**

LA PAZ, julio 13. (AP).—Comunican del sector de Arce que esta tarde el enemigo realizó un fuerte ataque contra el ala derecha de las posiciones bolivianas, siendo rechazado.

En los demás sectores hay relativa tranquilidad.

## NORTEAMERICA PREPARA CONVENIOS COMERCIALES

NUEVA YORK, julio 13.

El «Journal of Commerce» dice que el presidente Roosevelt inicia conferencias para la concertación de convenios comerciales; ya ha dado los pasos preliminares con la Argentina, el Brasil y Colombia.

## No saben del secuestrado J. J. O'Connell

### Los secuestradores han pedido $250,000 pero no parecen tener mucha prisa

ALBANY, julio 13. (AP.)—Hace una semana que el joven teniente John J. O-Connell, de la Guardia Nacional de Nueva York, fué secuestrado frente a su residencia, por una pandilla de malhechores, pero todavía esta noche sus dos tíos, famosos en los círculos políticos democráticos, abrigan la esperanza de que será devuelto sano y salvo.

«Los secuestradores están obrando de la manera más lógica, desde su punto de vista»—dijo Daniel P. O-Connell, uno de los dos tíos del joven teniente.

«Están obrando con calma y cuando estén seguros de que no corren peligro, harán saber sus proposiciones. Mientras tanto lo único que podemos hacer es esperar que llegue el momento de comunicarnos con los secuestradores y no perder la esperanza.»

Hasta el momento, se sabe que los secuestradores han demandado el pago de 250.000. Desde el viernes pasado los secuestradores se han comunicado seis veces con la familia del joven; tres por teléfono y tres por correspondencia. Dos grupos de intermediarios han sido nombrados por los O-Connnell, habiendo sido rechazada por los secuestradores la primera lista de once personas.

Mrs. Katherine O-Connel, madre del joven secuestrado, que está postrada por el susto y la impresión, habló hoy con Miss Mary Fahey, novia de John, que no se ha apartado un segundo de su cabecera.

La policía, hasta el momento no ha actuado, a petición de los hermanos O-Connell.

## *Un cuerpo especial de policía para acabar con los secuestradores*

## Se propone la creación de un cuerpo de policía secreta que dependa del gobierno federal

### Frank J. Loesch, de 81 años, veterano jefe de la Comisión Criminalista de Chicago, que ha sugerido dicho plan, dice que quizás algunos policías sean culpables de los secuestros

CHICAGO, julio 13. (AP).—La organización de un cuerpo de policía secreta nacional, con ramificaciones en todos los estados, es el plan sugerido por Frank J. Loesch, de 81 años de edad, veterano jefe de la Comisión Criminalista de Chicago, que por espacio de muchos años ha luchado contra los gansters de esa ciudad.

«Los secuestros son la amenaza más grande que ha tenido el público en la época moderna» —dijo Loesch— y la única forma en que podemos acabar con los secuestradores es empleando sus propias armas: las fuerzas armadas y el secreto.»

Loesch se propone que la nueva organización secreta sea un cuerpo parecido al servicio secreto federal, sin que el público general ni los elementos del hampa conozcan a los hombres que lo integran.

«Los secuestros no pueden aclararse ni ser arrestados los secuestradores usando los métodos de policía actuales» —dijo— porque tienen la ventaja de conocer la identidad de la policía. En la reciente epidemia de secuestros, es muy probable que algunos policías hayan estado complicados en el crimen.

«Hay mucho métodos para resolver los problemas de secuestro, usando como pista las demandas de rescate, las negociaciones, el lugar donde se tiene prisionera a la víctima, etc., etc. Lo único que hace falta es un cuerpo de policía adecuado.»

Loesch manifestó que tenía la plena seguridad de que la mayoría de los últimos secuestros, aunque ocurrieron en diversas regiones del país, fueron obra del mismo grupo de malhechores.

«Los gansters dejaron su ocupación de traficar en licor ilícito hace algunos años y acudieron a los secuestros para mantener sus ingresos en un buen nivel. Al principio escogieron como víctimas a jugadores y otras personas que se dedicaban a ocupaciones ilícitas. Además de los casos conocidos, nadie sabe cuántas personas pagaron la suma pedida, y guardaron el secreto después de conseguir su libertad.

«Cada vez que se realiza un secuestro y se paga el rescate—ya sea $2.000 o 200.000— los secuestradores ganan confianza y poder. Cada pago es suficiente para financiar otros cuantos secuestros.»

## El propietario de un hotel de S. Luis y su hijo han sido arrestados por el secuestro del viejo banquero A. Luer

### Dicho dueño de hotel, que administró uno de propiedad del secuestrado, fué el que avisó a la familia que no se mezclase la Policía en el asunto y señaló la suma a pagar

ALTON, Illinois, julio 13. (AP)— Un ex residente en Alton, ahora propietario de un hotel en San Luis, a 30 millas de ésta, fué arrestado hoy después de un registro que practicaron en el hotel dieciséis detectives y dos agentes del departamento de Justicia, quienes lo sometieron a un interrogatorio acerca del secuestro de August Luer, anciano banquero de Alton.

Los detectives dicen que el arresto se practicó después que el ahora detenido visitó anoche a lalcalde Thomas Butler, de Altona, para recomendarle que la policía no interviniera en el caso, agregando que probablemente se podría obtener la libertad del banquero por la suma de 50 mil pesos.

Llevado a San Luis con su hijo, el detenido rápidamente admitió que había hecho la visita, pero agregó que sus recomendaciones habían sido amistosas.

El alcalde Butler publicó esta tarde una nota avisando a los secuestradores que a menos de que establezcan contacto con los agentes de la familia Luer, la policía de Alton, secundada por los agentes del Estado se harán cargo del asunto.

Los dos agentes de la familia, O. S. Catt y Lawrence Keller, dijeron hoy que no han recibido noticias de los secuestradores, recomendándoles que permitan al secuestrado que se comunique con su esposa, «la cual se encuentra enferma» desde la desaparición del banquero.

La familia no está dispuesta a pagar un alto precio por el rescate, pues según se tiene entendido, las reservas metálicas de la familia no son grandes a causa de los recientes negocios que han realizado.

El hijo del propietario del hotel también fué detenido, y ambos fueron trasladados a Alton. Después de ser sometidos a un interrogatorio, padre e hijo fueron llevados a la cárcel de Edwardsville, Ill., donde mañana serán sometidos a un nuevo interrogatorio.

El propetario del hotel, que antes vivía en Alton donde administraba un hotel propiedad de Luer, manifestó que se había comunicado con el alcalde motivo por su interés en el caso debido a su amistad con el secuestrado. También dijo que había hecho la llamada estando embriagado.

## La democracia

(Por GASTON MORA)

DURANTE el segundo imperio [...]cés, en un momento en [...] reacción dominaba en toda Eur[...] con excepción de Inglaterra, [...] la libertad nunca sufre colapso[...] eclipses—había tres grandes in[...]tuales que, cada vez que podían [...]tonaban himnos a la democ[...] Uno era el insigne poeta **Víctor** [...]**go**. Otro el insigne filósofo e [...]riador, **Edgar Quinet**. El otro e[...] insigne periodista Eugenio Pelle[...] Nunca perdieron esos eminentes [...]sadores la fe en la causa de la [...]mocracia. En ella confiaron s[...]pre, aún en los días en que pa[...] **muerta o mortecina. «Ella ga[...]** exclamaban, **la última batalla**[...] **mo le sucedía a los romanos** [...] **antigüedad»**. Y cuando la veía [...]rrotada en cualquier país de[...] **«Toda derrota sufrida por la** [...] **de la justicia, ayuda a su** [...] **triunfo»**.

Los tres grandes hombres vivi[...] bastante para ver la victoria d[...] democracia en la gloriosa F[...]cia.

* * *

Ahora, en estos nuestros días [...] que se desconfía, por algunos, [...] eficacia de la democracia, en [...] «un viento reaccionario» pare[...] la golpea en no pocos países [...]ropeos y de otros continentes, [...]ce agrado oír voces elocuentes [...] **la propugnen y enaltezcan**. U[...] esas voces ha sido la del ilustr[...]fesor y estadista italiano Nitt[...] ha escrito una magnífica obra [...]digiosamente documentada y [...]dita, en la que estudia la evol[...] de la idea democrática a trav[...] los siglos, desde la antigüedad [...] romana hasta nuestra misma ép[...]

Otra voz elocuente ha reso[...] aquí, en Cuba, en defensa de la [...]mocracia; la voz del sabio juris[...] escritor cubano, doctor Diviñó [...] opúsculo titulado: «La Democ[...] y Nitti», es una brillante y co[...] apología del sistema democrátic[...] gobierno; un himno a la libert[...]

* * *

—Nosotros siempre hemos creí[...] lo creemos firmemente—, que la [...]mocracia es la forma definitiva [...] gobierno en todas las comunid[...] sociales que han alcanzado c[...] grado de cultura y civilización [...] advenimiento a la vida política [...] irrupción en el escenario polític[...] las grandes masas populares, es [...] hecho inevitable, que asegura [...] triunfo de las instituciones de[...]cráticas. Para impedir o detener [...] movimiento **ascensional de las** [...]chedumbres, sería preciso que des[...]reciesen las escuelas y los per[...]cos; sería preciso que el maestro [...]sase de enseñar y que el peri[...]ta cesase de escribir. Pero esta [...]gica eventualidad no se reali[...] porque la gran fuerza moral que [...] tiene a las escuelas y a la p[...] son las ideas, y éstas «**son inc[...]bles»**, como decía **Víctor Hugo**[...] **ven cuando se las cree muertas** [...]mo decía **Quinet: «Marchan c[...] parecen dormidas»**, como decía [...]**yau**.

* * *

—Autocracias, teocracias, o[...]quías, mesocracias, son formas [...]líticas que han desaparecido [...] siempre.

Ya no se toleran. Son anticu[...] **obsoletas**, incompatibles con e[...]píritu y tendencias de nuestros [...]pos. Son instituciones, modali[...] de otras épocas, en las que la [...]tura intelectual estaba localizad[...] muy reducidas minorías sociales [...] tal modo se imponen el espíritu [...]mocrático y las ideas democrá[...] que el uno y las otras penetran [...] las mismas entrañas de las ins[...]ciones al parecer más conservad[...] y hasta reaccionarias.

Rusia, por ejemplo, es una d[...]cracia, **jacobina**, desde luego, p[...] una democracia, porque **la masa** [...]bierna o influye en el gobierno, [...]mania es una democracia, que [...] suprimido la oposición de los p[...]dos y de los periódicos, pero es [...] democracia, porque ha sido una [...] popular la que ha llevado a go[...]nar a la situación dominante. [...] es una democracia **anti-liberal** y [...]**ti**-parlamentaria, pero es una [...]mocracia, porque el régimen fa[...]ta no lo ha traído ninguna vic[...] militar o naval, ninguna victoria [...]plomática, sino un movimiento [...] agitación de carácter popular. [...] democracias—en las que nada so[...] nada valen, ni nada significan [...] viejos partidos barridos por ella [...]barán por transformarse en de[...]cracias liberales, como la ameri[...] la inglesa, la francesa, la suiza [...] belga, la holandesa, la escandina[...]

Lo esencial en las democracias [...] lo permanente, y lo permanente [...] **son los hombres, no son los go[...]nos** que la representan en un [...]mento histórico, y por circunstan[...] especiales y transitorias, sino la [...]**tualidad del espíritu y de las id[...]** Pasarán los hombres, pero no el [...]píritu y las ideas que hacen de [...] democracia el único instrumento [...]lítico de los pueblos civiliza[...] «La democracia, como la verdad [...]cha y vence siempre».

M.E.C.D. 2016

SUPLEMENTO DIARIO EN ROTOGRABADO, DE ACTUALIDAD MUNDIAL

# DIARIO DE LA MARINA

HABANA, VIERNES, 14 DE JULIO DE 1933

PARA ASUNTOS RELACIONADOS CON EL DEPARTAMENTO GRAFICO llamar al Teléfono M-3775

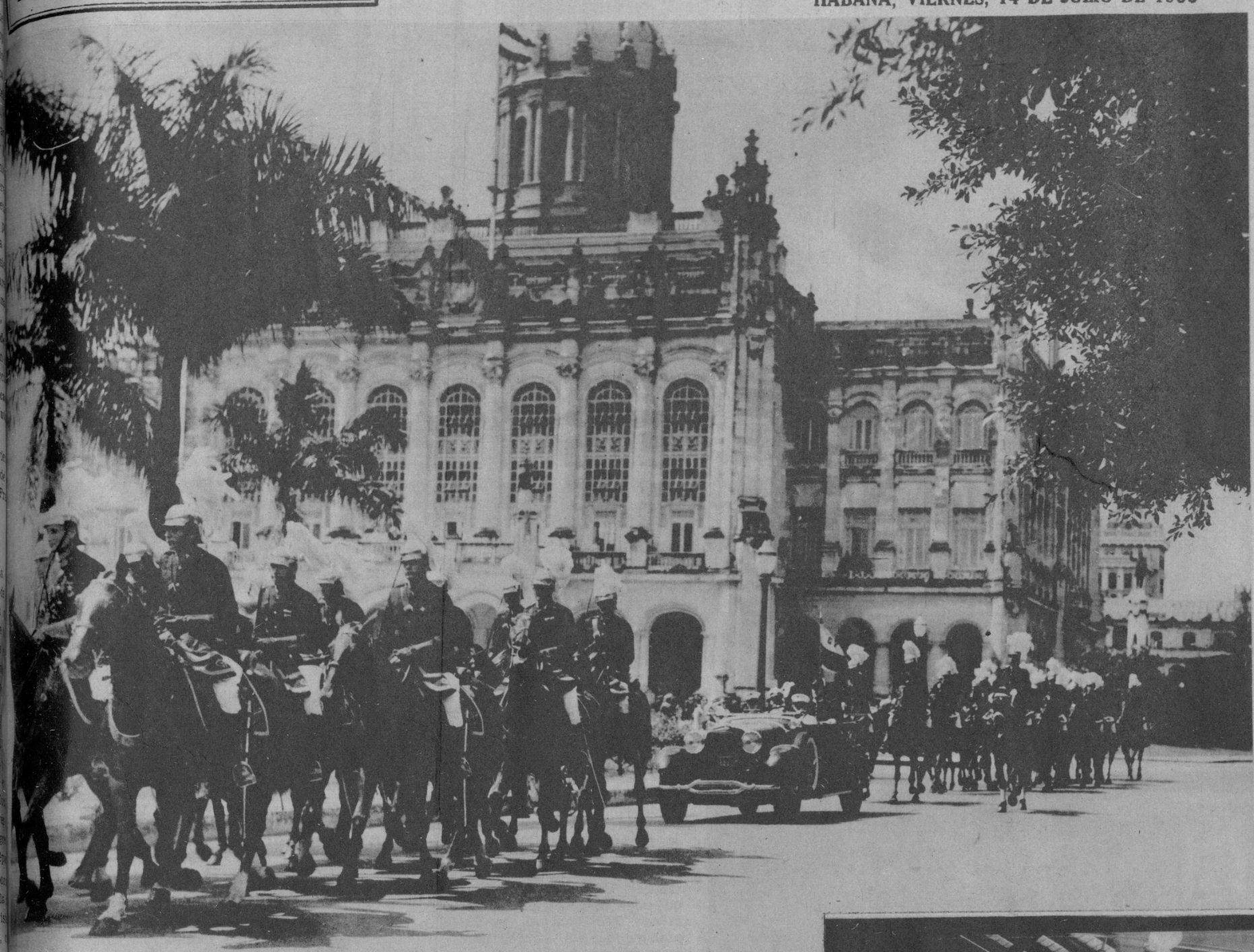

EN LA MAÑANA de ayer y con el ritual acostumbrado en estos casos, presentó sus cartas credenciales el nuevo Ministro de la Gran Bretaña, Excmo. Sr. Herbert Adolphus Grant Watson, quien aparece a la entrada del Palacio Presidencial acompañado del Sr. Soler y Baró, Introductor de Ministros de la Secretaría de Estado, del Segundo Secretario de la Legación Británica, Sir Hugh William Borde, y del comandante Llaneras, Ayudante Presidencial

MOMENTOS después de haber presentado sus credenciales que lo acreditan ante nuestro Gobierno como Enviado Extraordinario y Ministro Plenipotenciario de su país, Inglaterra, Sir Herbert Adolphus Grant Watson, abandonaba la mansión del Ejecutivo seguido de la Escolta Presidencial

(FOTO B. B. V. P.)

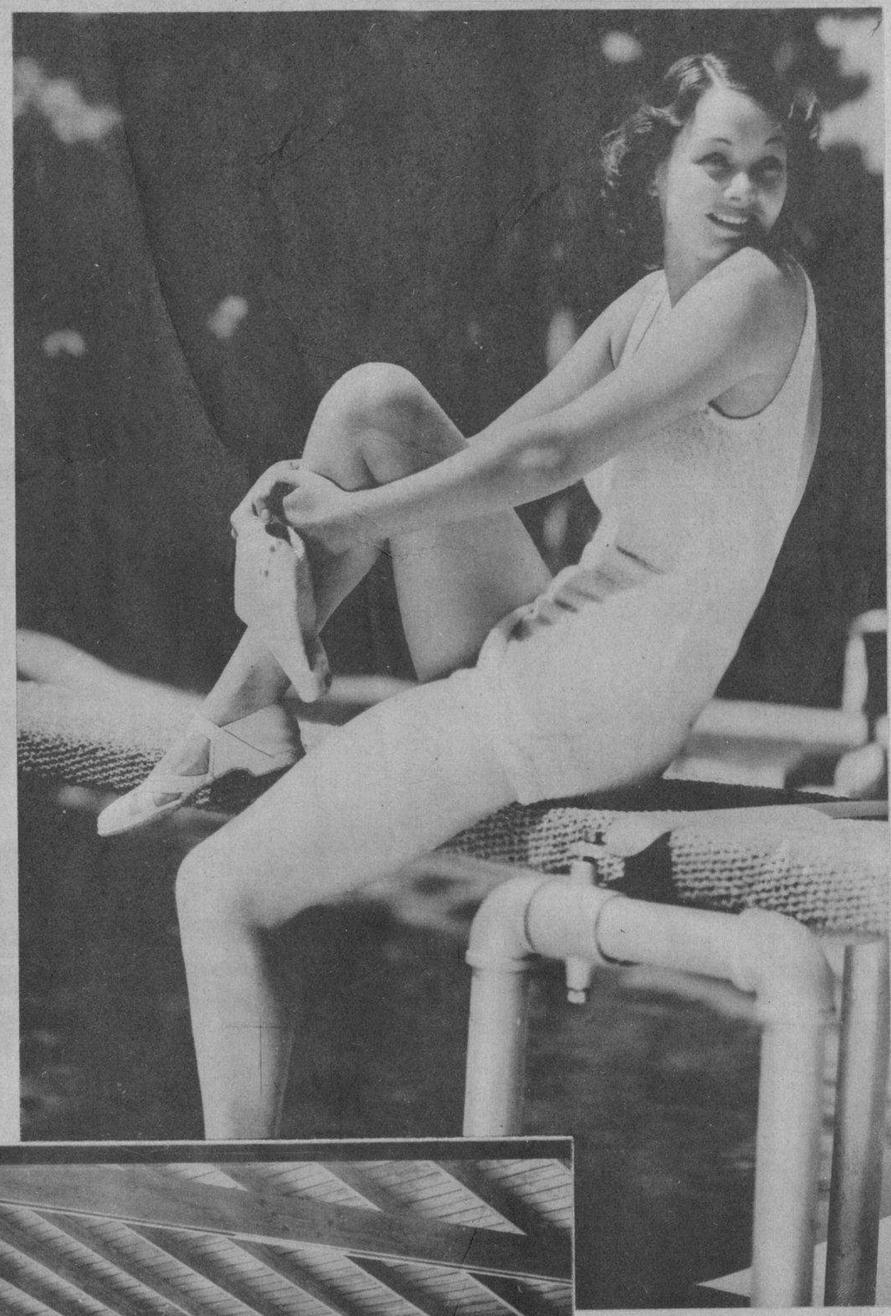

LOS DEPORTES acuáticos en Hollywood gozan de una extraordinaria predilección, así es que al lector no debe extrañarle que en esta época del año todas las estrellas más o menos auténticas gusten de exhibirse ataviadas en traje de baño y en poses más o menos artísticas.. y claro, Elizabeth Allen no nos iba a resultar una excepción

EN LA FINCA Río Cristal, cerca de la carretera de Vento, tuvo lugar en la mañana de ayer un almuerzo homenaje en honor del Dr. Gustavo Gutiérrez, recientemente nombrado para la cartera de Justicia, acto que se debió a las iniciativas del Comité Ejecutivo Municipal de esta ciudad. En la foto aparece el Dr. Gutiérrez agradeciendo esa prueba de afecto y simpatía de que fué objeto por parte de sus amigos y correligionarios

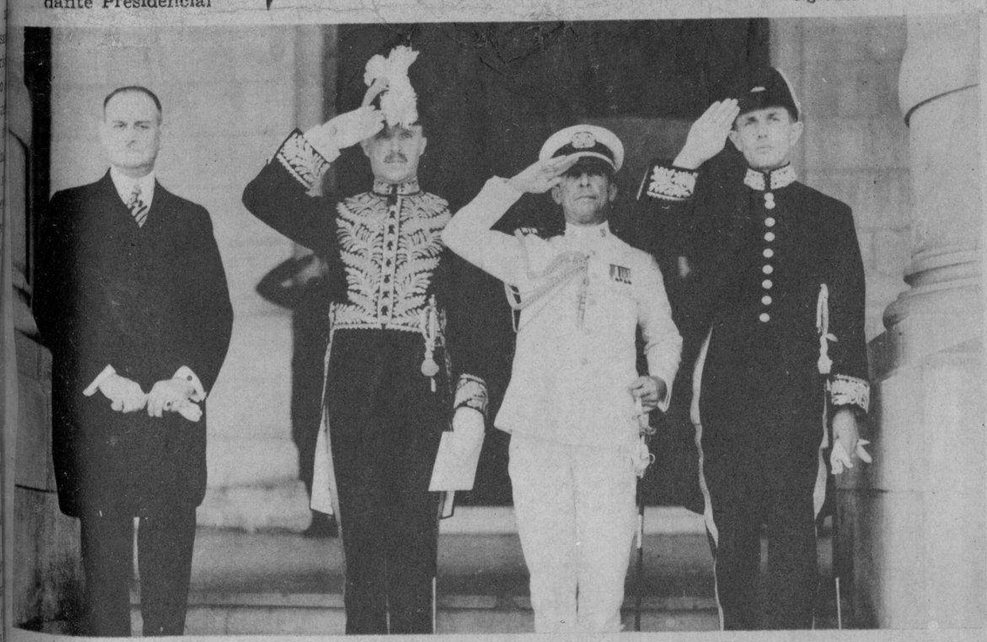

EL EQUIPO de balompié de la simpática sociedad santiaguera Juventud Oriental, que acaba de ganar, después de una brillantísima "performance" el Campeonato Regional de Santiago de Cuba, y que anoche llegaron a esta ciudad para discutir con la Juventud Asturiana, Campeón de la Habana, el título de Campeón Nacional en un gran match que tendrá lugar el próximo domingo a las cuatro de la tarde en el Stadium Cerveza Tropical. De izquierda a derecha aparecen los jugadores Cotelo, Noy, Barsell, Chorens, Gil, Aira, Basalu; San Emeterio; Indio; P. San Emeterio, Amador, Paco Pérez y Mascota

M.E.C.D. 2016

MOMENTOS difíciles en la vida de los hombres, pudiera llamársele a esta escena plena de carácter y fidelidad, cuando Warren William examina la cuenta de su lujosísima consorte en la interesante producción "Employers Entrance". Loretta Young, aunque algo perpleja, pero mostrando ese delicioso mohín ambiguo que emplean las mujeres que no pretenden dejarse ganar la batalla, parece defender su sencillo abrigo de armiño que sólo está tasado en cinco mil dólares...

(FOTO ESTUDIO)

UNO DE LOS actores de la pantalla de más recia personalidad es, sin duda alguna, Warren William, y así lo ha proclamado la crítica después de filmar su última producción "Gold Diggers of 1933". Aquí aparece muy circunspecto tratando de convencer a la bellísima Loretta Young en la gran cinta dramática "Employers Entrance", donde probablemente también se debate un asunto de íntima cordialidad

MARY Pickford, la novia eterna de América, que vuelve a la cima de la fama con la romántica film "Secrets", y que, como verá el lector, luce su espléndida belleza como en los primeros días de su juventud. El formidable actor inglés Leslie Howard, que en poco tiempo se ha destacado en la meca del celuloide, es el feliz compañero de Mary en esa hermosa producción que ha entusiasmado nuevamente a la crítica norteamericana

ENTRE ESTOS utensilios de cocina y viejos cacharros, cualquiera supondrá que la interesante y eterna juventud de Mary Pickford se desliza plácidamente confeeccionando suculentos platos para su cónyuge y el baby. Pues nada de verdad hay en ello, ya que la esposa de Douglas Fairbanks jamás ha guisado un solo plato ni ha tenido la dicha de ser madre. Se trata de una escena de la emotiva cinta de romántica factura "Secrets", su última producción

MIRNA LOY no parece muy sorprendida al hallarse súbitamente con el intruso que la espía por el espejo de su propia alcoba. El curioso afortunado no es otro que Ramón Novarro, que algo cohibido también se mira en la biselada luna, y acaso la indumenta no muy elegante por cierto con el cónico fez que le toca la testa pintorescamente, lo ha puesto demasiado serio. "Night in Cairo" es el sugestivo título de esta interesante cinta

VUELVE a intensificarse en Hollywood la guerra contra ese apéndice capilar llamado vulgarmente bigote, y por ello el gesto bastante contrariado de la adorable actriz Fay Wray que elocuentemente impone su repulsa entre los brazos del veterano actor Jack Holt, que parece no detenerse al logro de sus intenciones amatorias. Ambos son los protagonistas de una interesante film recientemente terminada en Santa Mónica titulada "La Mujer del Otro"

M.E.C.D. 2016

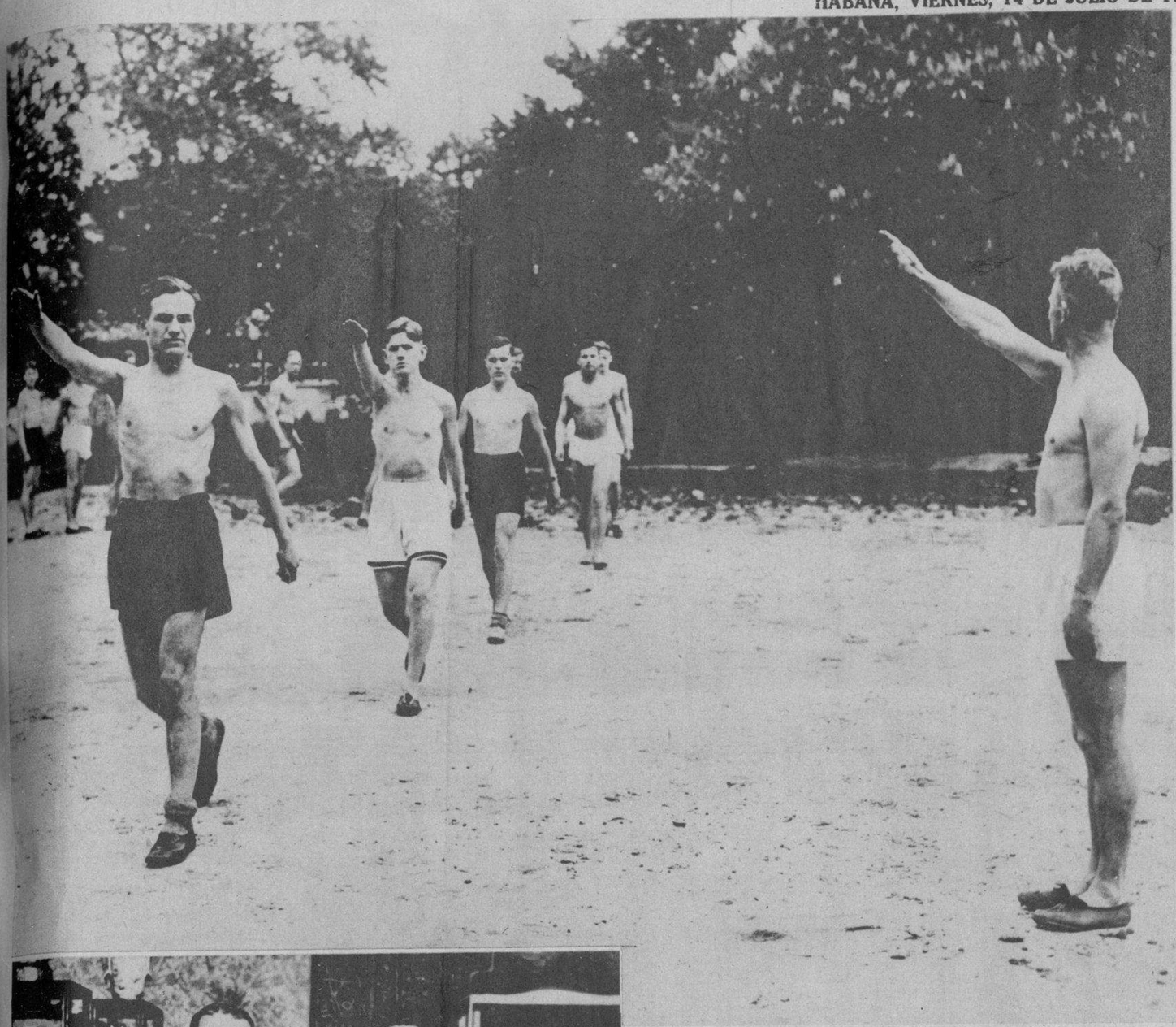

LOS ALUMNOS de las escuelas de Potsdam, Plohn y Koslin recibirán ahora, además de los cursos habituales, una instrucción especial que convertirán esos centros de enseñanza en instituciones políticas al servicio del Partido Nazi de Hitler

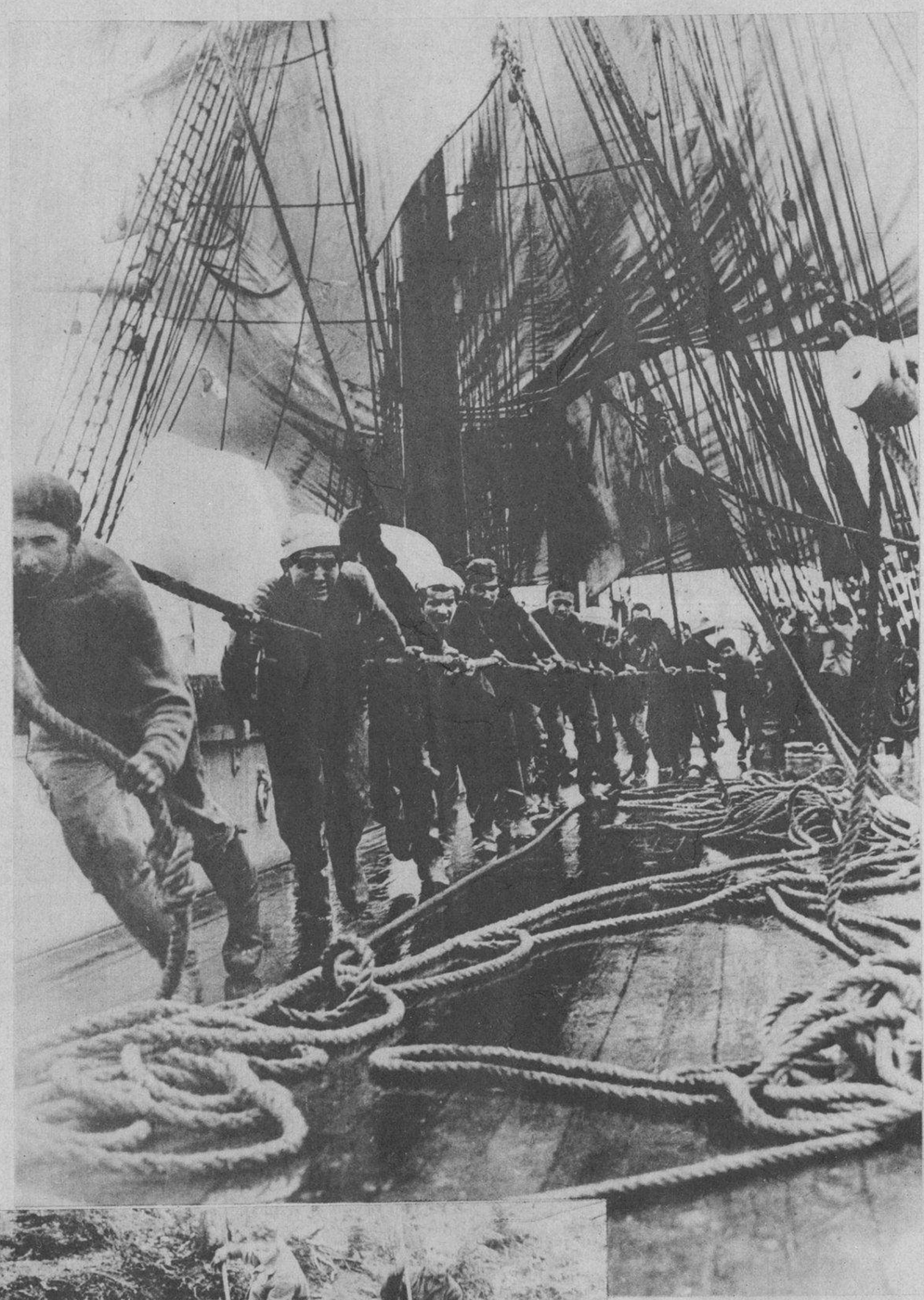

UNICAMENTE aquellas personas que hayan viajado en los gigantescos bergantines de cuatro palos, pueden hacerse una idea de la clase de trabajo que tienen que realizar los marineros en embarcaciones de esa clase

EN ESTA FOTO, tomada en el Palacio de Tullgarn, cerca de Estocolmo, aparece el rey Gustavo V de Suecia, con su huésped el rey Cristian X de Dinamarca, quien hizo recientemente una visita a los países escandinavos con el propósito de estrechar las relaciones comerciales y diplomáticas con esas naciones

(FOTOS: WIDE WORLD)

UNA ESCENA en el Parque Nacional de Rainier, donde los jóvenes sin empleo reclutados en New York han comenzado a trabajar. En la foto aparecen los reclutas limpiando el sitio en que establecerán su campamento

EN UNA PARADA de "gigantes" organizada por los cadetes de la Academia Militar de Valley Forge, el teniente Kenneth Hill atravesó la línea formada por sus compañeros en la forma que se muestra en la fotografía

EDUARDO Herriot, ex Premier de Francia, y el Dr. Alberto Einstein, exilado voluntariamente de su país como acto de protesta contra el Gobierno de Hitler, momentos después de haber sido honrados por la Universidad de Glasgow, Inglaterra, con títulos de Doctor honoris causa

ESTE NUEVO aparato inventado por un ingeniero de Hamburgo servirá para medir la capacidad de trabajo de los inválidos. En la foto aparece un paciente operando el "Ergometer", que trabaja por medio de energía eléctrica

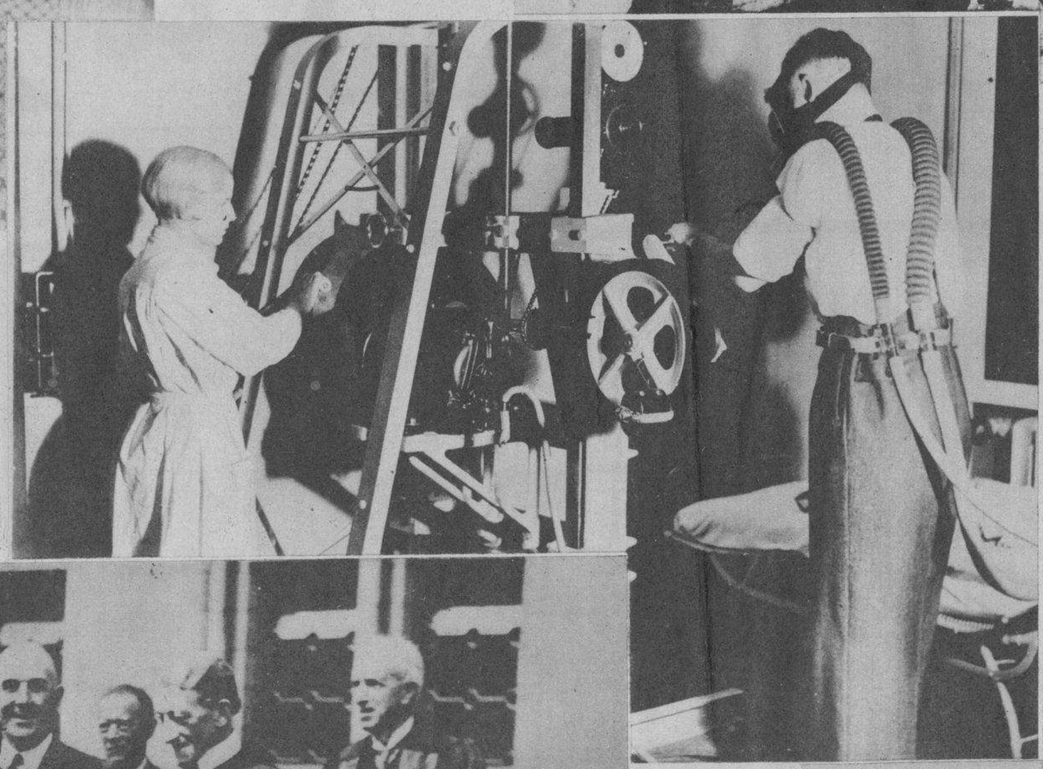

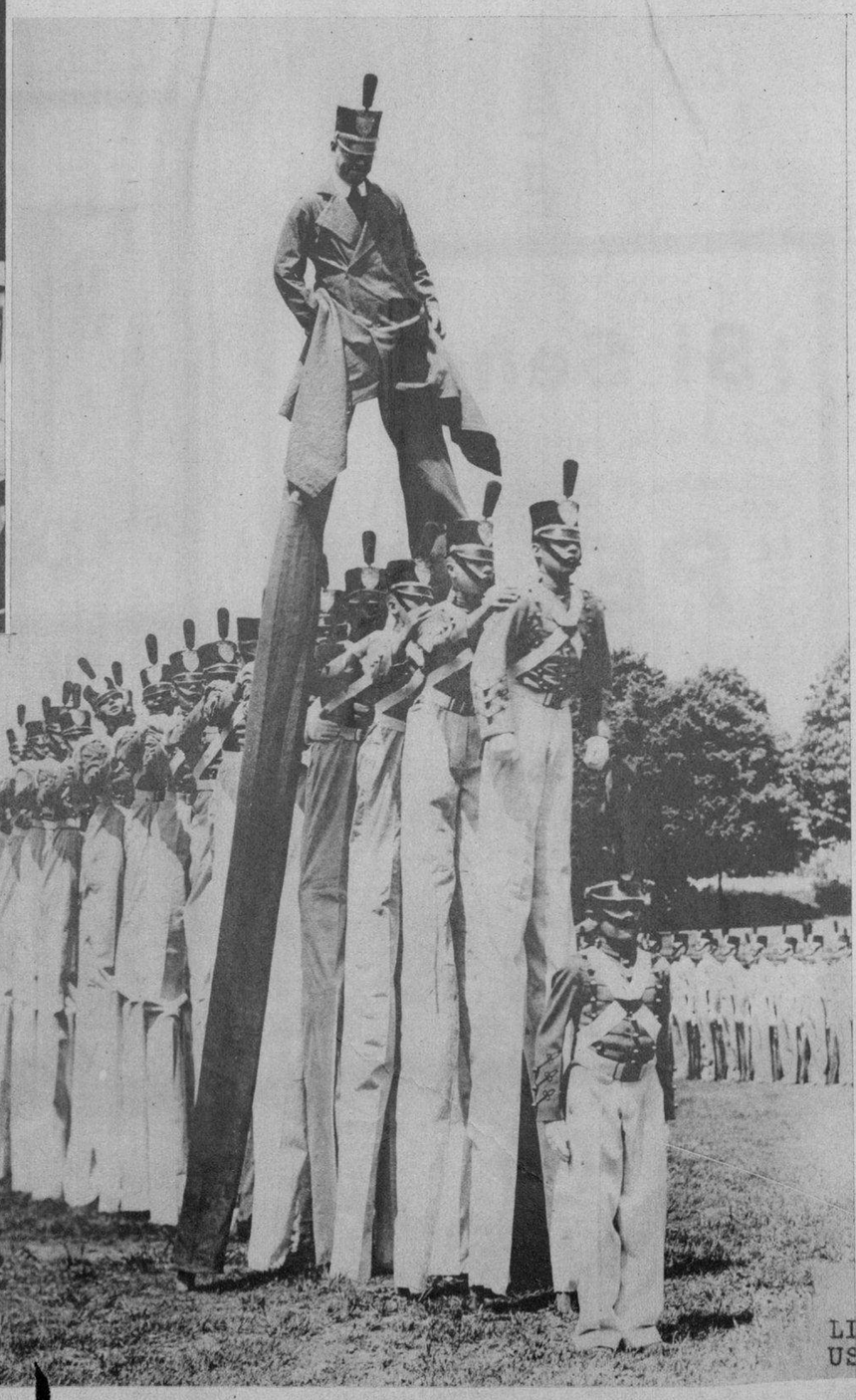

M.E.C.D. 2016

PIDA SU MUESTRA HOY

No hay persona cuidadosa de su pulcritud que no se entusiasme al usar esta admirable loción. Suaviza, entona y perfuma. Para el rostro o el cuerpo . . . ¡ Ensáyela ! Escriba por una muestra a Cía. Mennen de Cuba, Apartado 2052, Habana. Basta incluir 5 centavos en estampillas para el franqueo.

TONICO FACIAL MENNEN

GRUPO de concurrentes al almuerzo ofrecido por el Comité Ejecutivo Municipal de la Habana a su compañero Dr. Gustavo Gutiérrez, recientemente designado para ocupar el cargo de Secretario de Justicia. Acto que tuvo lugar en la finca Río Cristal, en los alrededores de esta ciudad

EL SR. W. D. Pawley, Presidente de la Compañía Cubana de Aviación, nos abandona nuevamente, esta vez rumbo a China, donde la Corporación que representa tiene cuantiosos intereses. Acudieron a despedir al distinguido amigo los señores John Sanderson, Solano M. Pant Arthur Mac Cullough, Octavio Cuevas, Armando M. Menocal y Fernando López Porta

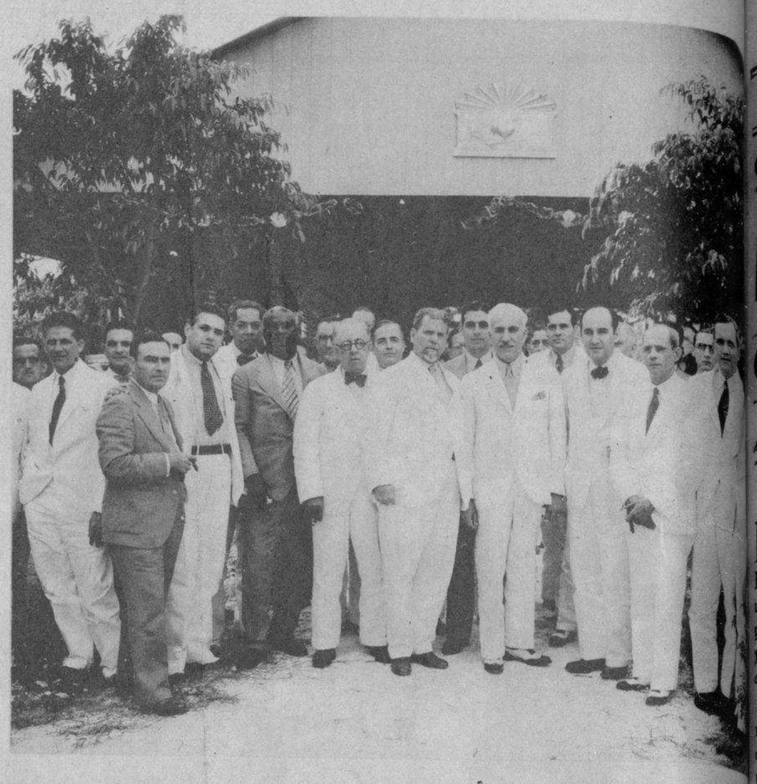

(FOTOS B. V. B.)

(FOTOS B. V. B.)

EN UNA DE LAS Galerías de Arte de esta capital se está exhibiendo en la actualidad esta magnífica reproducción de la bellísima "Magdalena" de Pompeyo Battoni, original que se encuentra en el Museo de Dresde. ¡Lástima que el capital extranjero interesado en esa admirable copia nos prive de tan interesante obra de arte!

LA CRISIS hace pensar al comerciante y lo lleva a poner en práctica toda clase de sistemas para mejorar las ventas. Aquí vemos un ticket que han adoptado las casas de comercio de la calle de Galiano, que es una verdadera extensión de la Lotería. Los regalan a diario a sus clientes en casi todas las tiendas de esa calle

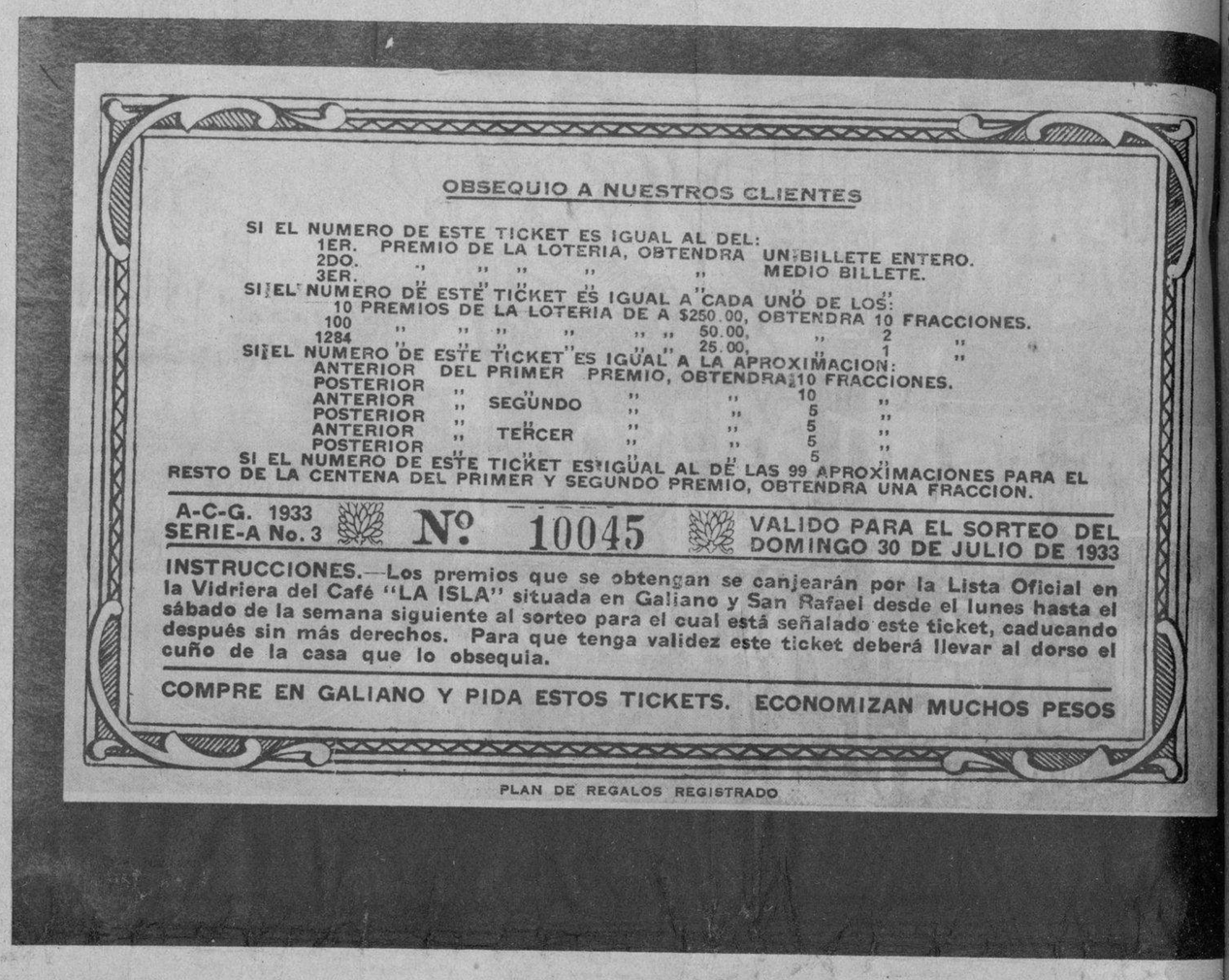

OBSEQUIO A NUESTROS CLIENTES

SI EL NUMERO DE ESTE TICKET ES IGUAL AL DEL:
1ER. PREMIO DE LA LOTERIA, OBTENDRA UN BILLETE ENTERO.
2DO. " " " " " MEDIO BILLETE.
3ER. " " " " "
SI EL NUMERO DE ESTE TICKET ES IGUAL A CADA UNO DE LOS:
10 PREMIOS DE LA LOTERIA DE A $250.00, OBTENDRA 10 FRACCIONES.
100 " " " " " 50.00, " 2 "
1284 " " " " " 25.00, " 1 "
SI EL NUMERO DE ESTE TICKET ES IGUAL A LA APROXIMACION:
ANTERIOR DEL PRIMER PREMIO, OBTENDRA 10 FRACCIONES.
POSTERIOR " " " " 10 "
ANTERIOR " SEGUNDO " " 5 "
POSTERIOR " " " " 5 "
ANTERIOR " TERCER " " 5 "
POSTERIOR " " " " 5 "
SI EL NUMERO DE ESTE TICKET ES IGUAL AL DE LAS 99 APROXIMACIONES PARA EL RESTO DE LA CENTENA DEL PRIMER Y SEGUNDO PREMIO, OBTENDRA UNA FRACCION.

A-C-G. 1933
SERIE-A No. 3
Nº 10045
VALIDO PARA EL SORTEO DEL DOMINGO 30 DE JULIO DE 1933

INSTRUCCIONES.—Los premios que se obtengan se canjearán por la Lista Oficial en la Vidriera del Café "LA ISLA" situada en Galiano y San Rafael desde el lunes hasta el sábado de la semana siguiente al sorteo para el cual está señalado este ticket, caducando después sin más derechos. Para que tenga validez este ticket deberá llevar al dorso el cuño de la casa que lo obsequia.

COMPRE EN GALIANO Y PIDA ESTOS TICKETS. ECONOMIZAN MUCHOS PESOS

PLAN DE REGALOS REGISTRADO


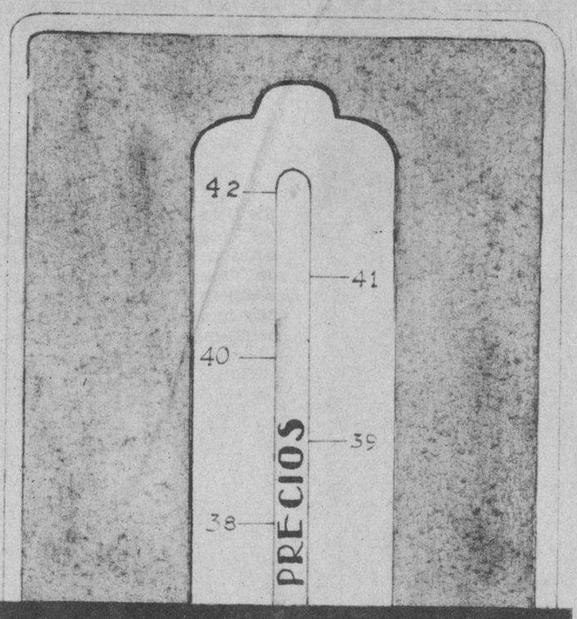


¡Si Señora!

Los precios suben . . .
sin embargo los almacenes

"PELLA"

siguen vendiendo al mismo precio que hace 3 meses

Disfrute usted de esta oportunidad. No olvide que vendemos por yarda

ALMACENES
PELLA
TTE. REY, 21 y 23. ENT AGUIAR Y CUBA

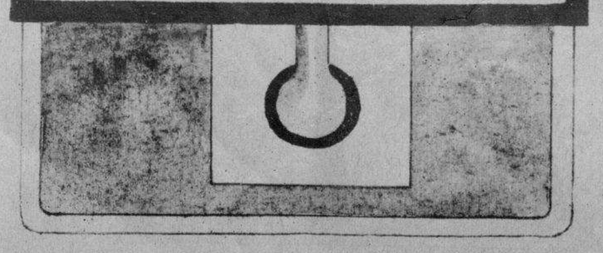

VENTA DE 90¢

SENSACIONAL

Algunos de los artículos que puede adquirir por 90 centavos: Trajes para niño.—Medias de seda para señora.—Carteras.—Cortes de vestido.—Toallas.—Sábanas. — Artículos para caballero. — Ropa interior para señoras y niños.—Abanicos.—Manteles, etc.

LA EPOCA.
NEPTUNO Y S. NICOLAS. T-A-4244

VENTA DE 90¢

ARTES
M-9115

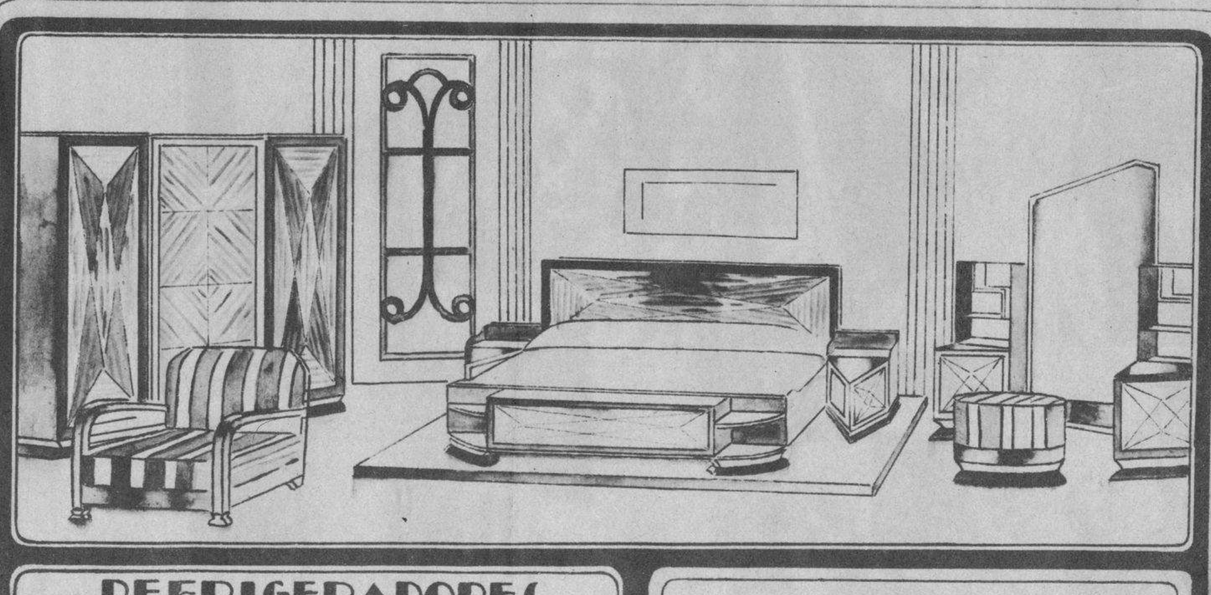

REFRIGERADORES
STERLING

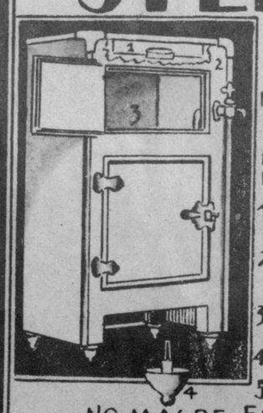

ECONOMIA COMPROBADORA
NO SE DEJE SORPRENDER ~ FIJESE EN ESTOS DETALLES
POR $2.00 AL MES PUEDE COMPRAR VD. UNA NEVERA STERLING CON
1- FILTRO DESMONTABLE A PRUEBA DE GERMENES.
2- TANQUE DE PORCELANA
3- SERPENTIN CIRCULAR. ENFRIA MAS Y CONSUME MENOS
4- AISLADORES DE ALUMINIO CONTRA HORMIGAS E INSECTOS.
5- HERRAJES INOXIDABLES
NO MAS DE 5¢ DE HIELO.
UN MODELO PARA CADA GUSTO, UN PRECIO PARA CADA FORTUNA.
10 MODELOS A ESCOGER 10
AL CONTADO Y A PLAZOS

Seguimos fabricando y vendiendo las enormes existencias de muebles de lujo y corrientes, con grandes rebajas de precios al contado y a plazos.

LA CASA
RUISANCHEZ
ANGELES 13 TELF. A-2024.

En Seda Radionet Nuevos Modelos Rebajados a $1.50

La seda radionet supera por su calidad y consistencia.

Ni desune su costura, ni al lavarse encoge, ni desforma sus líneas. En todas las tallas hasta para personas muy gruesas.

Servimos pedidos al interior. Flete y empaque de vestido 30 centavos. Por cada vestido adicional 15 centavos más.

hijos de Inclán
AMISTAD 62 Y AGUILA 95 Y 97.
ENT. S. MIGUEL Y NEPTUNO-NO HACEN ESQUINA.


Impreso en los talleres del DIARIO DE LA MARINA. Habana, Cuba.

M.E.C.D. 2016