1A SECCION

SERVICIO DE THE ASSOCIATED PRESS
Esta queda autorizada para usar nuestro servicio y noticias de información.
HILO DIRECTO CON NUEVA YORK

DIARIO DE LA MARINA

El DIARIO DE LA MARINA es el periódico más antiguo de Cuba. Fué fundado en el año mil ochocientos treinta y dos.
SERVICIOS ESPECIALES DE ESPAÑA

1A SECCION

AÑO CIENTO UNO.—NUMERO 137 ACOGIDO A LA FRANQUICIA POSTAL HABANA, JUEVES, 18 DE MAYO DE 1933.—SANTOS VENANCIO Y FELIX DE CANTALICIO TIEMPO PARA HOY: VARIABLE EJEMPLAR: 5 CENTAVOS

MR. WELLES ESTA SATISFECHO DE LA COOPERACION HALLADA EN CUBA

Su actuación en cuanto al azúcar depende de la legislación americana

El Embajador de los EE. UU. hace declaraciones a la Prensa Asociada. Agregó que sus negociaciones preliminares deben ser de tentativa, para aclarar la atmósfera, y abordar el problema

(Por The Associated Press. Mayo 17)

LAS conversaciones preliminares con vista a aclarar «las bases generales para futuras negociaciones» sobre la revisión del Tratado de Reciprocidad entre Cuba y los Estados Unidos, comenzarán dentro de pocos días, según dijo a la Prensa Asociada hoy, el embajador americano Hon. Sumner Welles.

Esas conversaciones serán iniciadas por el embajador Welles en representación de su Gobierno y por el secretario de Estado Orestes Ferrara, en representación de Cuba.

«He encontrado—dijo el nuevo embajador—la más cordial disposición por parte del Presidente de Cuba y de su secretario de Estado, a cooperar conmigo sobre esos problemas».

Haciendo resaltar que las discusiones preliminares necesariamente deben ser de tentativa para «aclarar la atmósfera» el embajador dijo que el resultado definitivo de las negociaciones dependerían de dos condiciones, que son:

1. La decisión del secretario de Agricultura americano en cuanto al azúcar, de acuerdo con la Ley de Auxilio Agrario a fin de proporcionar la aprobación de ventajas básicas. Es, bajo esa específica autorización, que él podrá intervenir en la cuestión azucarera.

2. La seguridad que ha de obtener el Presidente de los Estados Unidos, del Congreso, en cuanto a una legislación que lo capacita para negociar conciertos recíprocos comerciales.

El azúcar, agregan los economistas cubanos, es el eje del asunto, y el embajador Welles, de acuerdo con este punto de vista, ha dicho:

«El mayor beneficio posible para la existencia económica de Cuba sería el disfrute por este país, en el mercado americano, de un precio estable para una cantidad definida de sus azúcares».

En colaboración con el Departamento de Estado, el de Agricultura de los Estados Unidos está actualmente empeñado en un estudio agotador sobre las asignaciones, particularmente en lo que respecta al azúcar. De las deliberaciones vendrá la decisión de lo que puede hacerse por el único producto de Cuba.

La labor del embajador Welles será para determinar, en general, lo que hará Cuba por los Estados Unidos, a cambio de lo anterior.

Se cree que una tarifa preferencial aumentada sobre los productos americanos en general ha de ofrecer los más bajos derechos de Aduana, que sin duda serán acompañados de una reducción correspondiente al gasto y otros impuestos internos que han hecho anular los beneficios de la tarifa de que gozaban los exportadores americanos con el Tratado de Reciprocidad de 1901.

IMPRESIONES

EL **Heraldo**, por lo que se ve, ha perdido su ecuanimidad. Ahora le ha dado por erigirse en inquisidor del pensamiento del prójimo y, no conforme con leer lo que éste escribe, adivina lo que ha pensado y no ha escrito. Olvida que el pensamiento no delinque y que "debajo de mi capa mato al rey". Amnesia muy lógica en un periódico que se dice liberal, porque ya se sabe que aquí hay un concepto del liberalismo archicómico. Por eso lo disculpamos.

Dice el apreciable colega, a propósito de nuestras **Impresiones** de ayer, que somos anexionistas. Y discurre así:

"¿Qué otra cosa puede desprenderse de la lectura, profundamente amarga, de las "Impresiones" publicadas en la edición de hoy del DIARIO DE LA MARINA? ¿A qué tiende ese juicio brillante y paradógico escrito por una pluma tan ágil y por una inteligencia tan clara como las del autor de las "Impresiones", sino a inculcar, en el espíritu público, por la ejemplaridad y la analogía supuestas del proceso histórico de una tierra hermana, la convicción de que el disfrute de la independencia, cualesquiera que sean los factores adversos que en la misma concurran, **no es** preferible al bienestar **y a la** libertad relativa que otorga a los pueblos coloniales la irresponsabilidad de su servidumbre?"

Pero, señor, ¡si nosotros lo único que hemos dicho de la isla hermana es que si no goza de la independencia tampoco la padece! ¿Dónde está la brillante paradoja? ¿Es que una cosa no puede ser susceptible de proporcionar dolores a ratos y a ratos verdadera satisfacción? ¿Por ventura no padecemos al colega y gozamos de su amistad a un tiempo mismo, según esté de humor o según sople el aire?

Hemos dicho también que libertad e independencia no son la misma cosa, y que si Puerto Rico goza de una libertad sin independencia, sería muy aventurado afirmar que cambiase ese estado por el de una independencia sin libertad. Bien, y ¿dónde asoma aquí el anexionismo ni el intervencionismo? ¿Es que para el **Heraldo** independencia y libertad son conceptos antagónicos? ¿Es que para él hay que optar por uno de los dos? Pues si fuese así, que no lo es, contestaríamos al muy apreciable compañero con las palabras de Mazzini, el creador de la unidad italiana: "La libertad está por cima de la patria. Patria sin libertad es una prisión inhabitable". Y fíjese que habla de **patria**, no de **independencia**, que es sólo una situación política de la patria.

Ya ve que somos explícitos. ¿A qué escribir entonces con las reservas mentales que el **Heraldo** nos atribuye? ¿Con qué objeto? Si en Cuba no hubiese libertad, ¿cree el **Heraldo** que nos avergonzaríamos de que una nación extraña nos ayudase a ganarla o a recuperarla? ¿No está escrito en todas las Historias de Cuba, que sirven de texto en las escuelas, que debemos gratitud y amistad a los Estados Unidos porque nos ayudaron **a ser libres e independientes?** ¿Cómo, entonces, nos obliga a que reputemos de crimen de lesa patria lo que, verificado una vez, produjo un sentimiento de tan alto linaje como el de la gratitud, y en cuyo testimonio hemos erigido un monumento en una plaza pública y bordado mil discursos?

Por otra parte, no tenemos que recurrir a los textos, sino a la memoria, para probar al colega que en esto del intervencionismo mis paisanos sienten y discurren, no conforme a ideas y sentimientos inconmovibles, sino de acuerdo con la posición política circunstancial y transitoria de cada uno. Y si desea que esta afirmación la ilustremos con fechas y nombres, sírvase avisárnoslo y enriqueceremos su archivo.

Nosotros, óigalo bien el gubernamental y muy ilustrado compañero, no somos anexionistas ni intervencionistas. Lo que sí somos es ardientes preconizadores de que Cuba se desenvuelva en tales condiciones de orden y libertad que nos evite el hecho, terriblemente desolador, de que un gran número de cubanos, perdida, sin razón, la fe en los destinos de la patria, la depositen en soluciones políticas abiertamente contrarias al criterio y a los ideales de los que nos dieron la independencia.

Para ello bastaría con que la patria, esa patria que todos llevan en los labios, se tuviese, aunque sólo fuera en los momentos solemnemente históricos, muy dentro del corazón.

Creemos, como el **Heraldo**, que acudir al extranjero en pos de la medicina no es nada confortador; pero coincidimos por caminos diferentes. El se atribula pensando en la farmacia a que se acude; nosotros nos entristecemos pensando en la enfermedad.

Dijéranos el **Heraldo** que esto no es tan grave como para recurrir a farmacopeas extrañas y a médicos desconocidos y quizás le diésemos la razón. Pero jamás nos rendiremos a la falacia de que lo patriótico ha de sobreponerse a todos los demás valores morales de este mundo. Porque aparte de que casi nunca existe coincidencia de opiniones sobre en qué estriba el patriotismo, es muy difícil que a éste le cedan la primacía, en la ordenación de los sentimientos, algunos tan consubstanciales a la naturaleza del hombre como el de la dignidad y el de la libertad y aquellos otros apasionados amores que dan origen a los derechos humanos.

El mal nuestro no estriba en el poco amor a la independencia, sino en que a tirios y a troyanos la ira les nubla el sentido y se empenan en hacer historia de Cuba con una crueldad tan bárbara que parece extraída de la historia de Nínive.

Cuando la pasión perturba el ánimo hasta un punto que llega a deslustrar las más bellas virtudes nacionales, ¿a qué sorprendernos de los vergonzantes, de los tímidos o de los enérgicos aldabonazos en el portón de las soluciones extranjeras?

Si se ha perdido la misericordia y el sentimiento de humanidad ¿cómo no ha de debilitarse el sentimiento de ciudadanía? Si no sentimos compasión por los hombres de carne y hueso, ¿hemos de sentirla por las abstracciones?

E pur si muove. Sí, se mueve. Se mueve la patria a pesar de todo. Ella está a cien codos sobre la pasión de sus hijos. Estos saltan sobre el sentimiento patriótico como las olas del mar iracundo sobre el Castillo del Morro.

Pero las olas pasan y el Castillo permanece. Y sobre su mole de piedras centenarias una bandera seguirá flameando, indiferente a la obcecación de los hombres y a los embates del destino.

EL DOCTOR GUTIERREZ QUIROS PREFIERE NO HABLAR SOBRE LO QUE SE RELACIONE CON SU PERSONA: NI NIEGA NI CONFIRMA LA NOTICIA

El Código Electoral vigente va a ser modificado

El Presidente pide cooperación al Tribunal Superior Electoral para emprender dicha reforma

Se solicitarán los servicios de un experto extranjero para que instruya a la comisión encargada de la modificación. «Las últimas elecciones fueron un modelo», dice el Jefe del Estado

El secretario de la Presidencia, doctor Guerra, facilitó ayer tarde a los periodistas copia de la siguiente carta dirigida al doctor Vandama:

La Habana, a 16 de mayo de 1932.

Sr. Dr. Gabriel Vandama,
Presidente del Tribunal Superior Electoral,
Ciudad.

Muy señor mío y amigo:

La seguridad que tengo de su alta capacidad como funcionario y de su patriotismo como ciudadano, me inspira esta carta y me sugiere la decisión que en ella consigno. Espero contar con la cooperación entusiástica de usted y de los distinguidos miembros del Tribunal que usted preside.

Han pasado muchos meses desde que se celebraron las elecciones parciales, sin que, no obstante, sea totalmente conocida aún la voluntad de los electores y sin que, por consiguiente, la representación popular se halle completa en el Congreso Nacional. Este es un mal a que debe ponérsele eficaz remedio, según he manifestado en reiteradas declaraciones públicas y mensajes al Congreso. Un país de sistema representativo y de instituciones democráticas debe cuidar en primer término del derecho de todos los ciudadanos a estar representados en los organismos legislativos y administrativos de la nación cuyos miembros deben ser elegidos por el pueblo.

Cuando se convocaron las últimas elecciones parciales, abrigué la esperanza, y así lo manifesté públicamente, de que serían un modelo en su género. Al efecto, realicé todos los esfuerzos que mi limitada intervención en materia electoral me autorizaba a hacer, y hubo garantías para todos en el día de la votación concurriendo a las urnas con igual entusiasmo y con el mismo amparo, amigos y adversarios no sólo del Gobierno Central sino de los gobernantes provinciales y municipales. Pero, en las operaciones post electorales, muy a mi pesar, se han acumulado dificultades en tal número, que el Poder Legislativo ha tenido que dictar una ley de emergencia, ley que sancioné únicamente por considerarla de necesidad esencial a nuestra vida pública.

Mas, con vista en lo porvenir, pienso hoy en el peligro que pudiera presentarse si el caso se repitiera en las próximas elecciones generales, y estimo que es deber primordial del gobernante e interés de todos, prevenir el mal y ponerle remedio con tiempo oportuno. Para ello deseo contar con ese Tribunal Superior Electoral, institución de elevado carácter que no ha podido por el estrecho campo en que se mueve, no obstante el nobilísimo empeño de sus miembros, dar todos los excelentes frutos que de ella pueden esperarse.

Vengo a pedirle, en consecuencia, que tan pronto ese Tribunal haya terminado sus más urgentes trabajos, estudie las modificaciones que deben introducirse en la ley electoral vigente, a fin de hacerla más práctica y eficaz, con miras a un sufragio más puro y de mayores garantías. Por mi parte, anticipo a usted que he decidido solicitar los servicios de un experto extranjero de reconocida capacidad, para que nos brinde el fruto de la experiencia de otros pueblos de indudable tradición democrática, que han pasado por nuestra mismas vicisitudes. En tiempo oportuno lo pondré en relación con usted, y sus compañeros de Tribunal, en la confianza que de un estudio reflexivo y tranquilo habrán de salir medidas de previsión que, sometidas a la discusión y aprobación del Congreso, siempre dispuesto a colaborar con este Ejecutivo en servicio de la República, harán que la voluntad popular sea soberana en los comicios futuros y respetada luego en los actos posteriores.

Tengo la seguridad de que usted y ese Tribunal responderán con toda fe a este llamamiento mío.

Le ruego me acuse recibo de la presente, y le saluda afectuosamente,

(Fdo.) Gerardo Machado.

MENOCAL ESTA MEJORADO DE SU ENFERMEDAD

MIAMI, mayo 17. (AP).—El General Mario G. Menocal, ex Presidente de Cuba, que fué atacado de influenza durante un reciente viaje que hizo a New York, continúa en cama en su casa, aquí, pero virtualmente está restablecido, según expuso esta noche su hijo Mario Menocal Jr.

El general Menocal, exilado político de Cuba, permanece en cama por prescripción médica, a fin de recobrar fuerzas, dijo su referido hijo.

El nuevo ejército del bono marcha sobre Washington

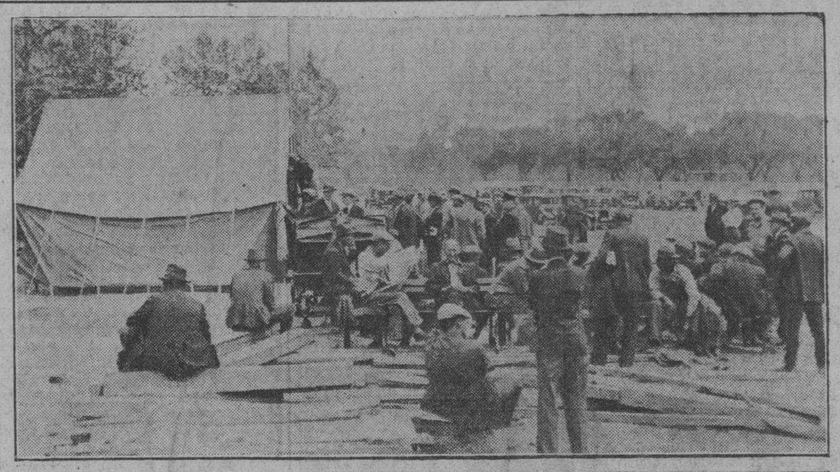

La fotografía muestra un grupo de la vanguardia del nuevo «ejército del Bono», que ha «ocupado» la ciudad de Wáshington, acampado a corta distancia del Capitolio nacional. Otro grupo, más numeroso que éste, acampó en Fort Hunt, Virginia, donde, por órdenes del presidente Roosevelt, tendrán albergue y «rancho». La fotografía de la derecha muestra a un grupo de líderes de la «fuerza expedicionaria de veteranos», desfilando por las calles de Nueva York. Al centro, con el abrigo al brazo, aparece George Alman, jefe de la delegación neoyorquina.

Wiley Post hará un vuelo de circunnavegación mundial «solo»

OKLAHOMA CITY, mayo 17. (AP). — Wiley Post, el famoso aviador que junto con Harold Gatty mantiene el record de velocidad para un vuelo de circunnavegación mundial, anunció hoy que piensa salir, «sobre el día primero de julio», con el fin de tratar de batir el record en vuelo «solo».

WILEY POST

Post hará el vuelo en el «Winnie May», que fué el avión que usó cuando circunnavegó el vuelo, junto con Harold Gatty, en 8 días, 15 horas y 51 minutos.

Post llevará como único compañero un piloto mecánico, que controlará el avión la mayor parte del tiempo. La ruta que piensa seguir es la misma que en el vuelo anterior.

Gestiona el Dr. Guas Inclán el regreso de los "ortodoxos" a la Cámara, dándoles garantías

Celebró ayer una entrevista con los señores Marcelino Garriga, Arístides Rodríguez y Antonio Bravo Acosta, ortodoxos los dos últimos, pero éstos no han decidido cual será su respuesta

Una larga entrevista celebraron ayer tarde en el despacho de la Presidencia de la Cámara con el Presidente de dicho Cuerpo los señores Marcelino Garriga, Arístides Rodríguez y Antonio Bravo Acosta, estos dos últimos pertenecientes al Comité Parlamentario Conservador Ortodoxo.

Tuvo por objeto la entrevista para el doctor Guas Inclán, iniciar gestiones a fin de que regresen al hemiciclo de la Cámara los representantes ortodoxos, alejados de allí desde los sucesos de febrero pasado.

Hablamos un momento con el doctor Guas Inclán acerca del asunto tratado y nos dijo que la vuelta de los ortodoxos está en estudio y que espera llegar a soluciones favorables cuando hayan sido proclamados los representantes que faltan todavía.

Añadió el doctor Guas Inclán que los congresistas ortodoxos tendrán en la Cámara toda clase de garantías para el desenvolvimiento de sus funciones parlamentarias.

Garantías que él les ha ofrecido. Todavía, en principio, los ortodoxos no han decidido su futura actitud.

Los ortodoxos son: Carlos Manuel de la Cruz; en el extranjero; Armando Chardiet, Antonio Bravo Acosta, Arístides Rodríguez, Wifredo Albanés, Antonio de Armas, Carlos Frayle, Olimpo Fonseca, Joaquín Meso y José Meneses.

A NUESTROS AMIGOS DE LA COLONIA CHINA

Nos complacemos en participar a los miembros de la Colonia China de la Habana, que en la edición de rotograbado del próximo viernes 19 del actual, DIARIO DE LA MARINA publicará una interesante, amplia y detallada información gráfica sobre los últimos sucesos ocurridos en el Extremo Oriente, obtenido mediante nuestro servicio especial de la «Wide World», en el que daremos detalles amplios en el idioma chino sobre cada una de las fotografías publicadas.

Estamos completamente seguros de que este esfuerzo informativo, no igualado por ningún otro periódico en la América Latina, resultará de sumo interés para todos los componentes de la Colonia China de Cuba.

LA AMERICAN SUGAR REFINING DECLARA DIVIDENDOS

NUEVA YORK, mayo 17.—AP.—La American Sugar Refinning Company declaró hoy su dividendo regular, de 50 centavos por acción común, pagadero sobre las acciones registradas antes del día 5 de junio.

華友注意

本星期五日、(在本報)之畫刊中、發表世界圖畫社及世界新聞供給社最近寄到古巴關於遠東之戰事畫片、其中有古北口之大刀隊、長城戰事之形勢、貴國軍界之英偉領袖等等、約有兩自、料華僑諸君必以先覩爲快也、

El presidente jubilado del Tribunal Supremo se mantiene reservado

La noticia de su nombramiento para Secretario de Justicia, e interino de Estado, persiste en el plano de la actualidad, dando lugar a encomiásticos comentarios, por su altísima personalidad

Entrevista de un repórter del DIARIO con el Dr. G. Quirós

A medida que pasa el tiempo y los acontecimientos nacionales se van produciendo en tal forma que todo hace confiar en días mejores para la patria cubana, la personalidad del doctor Juan Gutiérrez Quirós se va destacando del marco de la oscuridad, dentro del que se obstina en permanecer, para alcanzar firmes relieves de actualidad.

Por eso, su figura se agiganta y cualquier paso que, en su vida particular, da el Presidente Jubilado del Tribunal Supremo, viene a traducirse en una nueva nota de sensación. Un gesto suyo, muy suyo, pausado, calculado, meditado; una visita suya a cualquier sector del Estado, ya bien sea al Palacio de la Presidencia, ya al despacho del Presidente del Tribunal Supremo doctor José Clemente Vivanco, son seguidos del ansia popular, que ve en el antiguo Jefe del Poder Judicial de Cuba a uno de los representativos más verdaderos de sus aspiraciones.

DIARIO DE LA MARINA recogió ayer en sus columnas, la versión que desde hacía días venía circulando y que subiendo, de grado en grado, llegó hasta altas esferas oficiales, de donde, precisamente, recogió, con mayores visos de certeza, el rumor insistente, que ya tenía coloridos de verosimil, al extremo de que nos atrevimos a darlo a conocer a nuestros lectores.

Se aseguraba, y se continúa asegurando, como es sabido, que el doctor Juan Gutiérrez Quirós, entrará a formar parte del Gabinete del Presidente Machado, como Secretario de Justicia, para pasar de esa Secretaría a la de Estado, interinamente.

Y a fin de conocer, por el propio doctor Gutiérrez Quirós, lo que hubiere de cierto en el particular y anhelando obtener su confirmación o su negativa, visité ayer uno de nuestros reporters al Presidente Jubilado del Supremo, en su residencia de la Calzada de Columbia y Octava, en el Reparto Columbia, Marianao.

En ese apartado rincón, lejos del ajetreado bullicio de la urbe capitalina, en su retiro voluntario que presta compañía a su vida modesta, metódica y disciplinada, vive el doctor Gutiérrez Quirós, en compañía de escasos familiares. Del chalet, en dicha esquina instalado, sencillo y grave, pero de la más moderna arquitectura, sale todos los días el doctor Gutiérrez Quirós para atender los innumerables asuntos de su bufete, sobradamente consolidado ya, que tiene establecido en el Edificio Bacardí junto con los doctores Mario Guiral y Alfredo de Castro Dueñas, que secundan al Maestro con entusiasmo y con fe y de él reciben las instrucciones para el pleito de mayor cuantía que se tramita en un Juzgado, la apelación que se desenvuelve en la Audiencia y la casación por quebrantamiento de forma e infracción de ley que se desarrolla en el Tribunal Supremo. Y terminados sus asuntos del día, retorna a su retiro, donde se sirve la comida a las ocho, para luego descansar hasta el día siguiente y continuar la misma labor que el día anterior.

El repórter llega a la apacible residencia del gran ciudadano sobre las ocho y media, no sin antes preguntar a un soldado, de los muchos que por allí abundan, dónde vive el exPresidente del Tribunal Supremo.

Y, el soldado, como rectificando al repórter, contesta:

¿«El nuevo Secretario? ¡Ah, sí! Vive muy cerca, tome esta misma calle y al llegar a la esquina, pregunte en la casa de la izquierda.

Nos encaminamos al lugar indicado y fácilmente damos en la residencia del Dr. Gutiérrez Quirós, porque preguntamos a otro soldado, que presta guardia ante el portón de su reja, siendo afirmativa la contestación.

Informamos al militar de nuestro objeto y nos pide que esperemos, regresando a los pocos minutos, para decirnos que podemos pasar, que el doctor Gutiérrez Quirós está dispuesto a recibirnos.

Pasamos al portal y oímos el rumor propio de los platos y cubiertos en la comida. Sentimos, in mente, haber molestado a hora tan poco propia, pero nuestra pena pasó pronto, por cuanto una jóven sirvienta abre la puerta del chalet y nos dice:

«El doctor lo recibirá en breve. Me encarga le pregunta si desea acompañarlo a la mesa».

Damos las gracias, objetamos una excusa a la que contesta la sirvienta con sonrisa cortés y quedamos en esperar.

Pero no pasan ni diez minutos, sin que ya veamos aparecer al doctor Gutiérrez Quirós, ante cuya presencia nos sentimos reconfortados, por que su semblante siempre sereno y afable, su figura patricia y su frente altiva, a la que ya adornan algunos cabellos canos, nos hace tener fe en no ver defraudadas nuestras esperanzas.

El exPresidente del Tribunal Supremo, que goza de perfecta salud, nos extiende la mano con afecto, nos pide tomar asiento y «téte a téte» se dispone a escucharnos, con esa sencillez en él peculiar, con tranquilidad de espíritu muy suya y con su habitual complacencia extremada.

Dr. Gutiérrez Quirós

Hacemos, en cortas palabras, las preguntas que nos interesa:

«Qué hay de cierto sobre su rumorado nombramiento de Secretario de Justicia e interino de Estado? DIARIO DE LA MARINA necesita escuchar de sus labios la confirmación o la negativa de tan insistente versión, que tiene ya base de certeza, porque DIARIO DE LA MARINA lo ha recogido de fuente autorizada y de ahí que se lanzara en su anterior edición a darlo a conocer. Sus pasos en su vida particular, como antes en la pública, son seguidos con singular expectación y sus palabras serán escuchadas por el pueblo cubano como algo decisivo, como algo que viene a descorrer el velo... porque se dicen tantas cosas, doctor»...

El Dr. Gutiérrez Quirós—tan dueño como siempre de su calma—nos escucha atentamente. Esperamos con ansia su contestación. Pasan algunos segundos, dos, tres, cuatro, y nos contesta el exPresidente del Tribunal Supremo:

«Me abstengo de hacer declaraciones sobre el rumor circulante, a que DIARIO DE LA MARINA hace referencia, porque es mi determinación la de no decir nada sobre noticias relacionadas con mi persona»...

Nada más, doctor?

«Nada más, señor periodista.—Y agregó: Yo siempre me he sentido como de la Prensa, a la que respeto, admiro y quiero; pero nada más tengo ahora que decirle».

Y nos retiramos, después de estrechar la diestra del gran jurisperito, pensando si, esta vez, habremos servido bien los intereses de nuestros lectores y del público en general.

La intención, naturalmente, no era otra.

IGNORA EL SR. SEBASTIAN GELABERT, QUE HAYA SIDO NOMBRADO PARA ALCALDE

Habiendo publicado un periódico de la tarde que el señor Sebastián Gelabert, ex secretario de Hacienda en el Gabinete del presidente Zayas, que sería nombrado alcalde jefe del Distrito Central en lugar del señor José Izquierdo, conversamos con él anoche, por teléfono.

Nos dijo:

—La única noticia que tengo referente a mi nombramiento como alcalde jefe del Distrito Central, me la dió un periódico de la tarde. Pero puedo asegurarle que nadie me ha hablado de ese particular. Estimo que la versión carece de fundamento.

LIGERAMENTE MEJORADO EL GRAL. PEDRO BETANCOURT

Según fuimos informados anoche en la residencia del Gral. Pedro Betancourt, en la. y C, en el Vedado, el ilustre caudillo matancero pasó el día de ayer más aliviado de la dolencia que desde hace días le retiene seriamente enfermo. Atiende al General Betancourt, el doctor Pedro Castillo quien solicitamente presta los auxilios de su ciencia al viejo mambí.

Sumario de esta edición

	Páginas
Abela, caricatura	3
Crucigramas	4
Católica (cultos para hoy)	15
Cables	2-3-18
Cines (cartel del día)	6
Crónica Habanera (social)	5-7
Mercantil	9
Distrito Central	10
Defunciones	5
Estado	2
España, cables y comentarios	11
Guanabacoa al Día	15
Hacienda	14
Habaneras (sección femenina)	8
Inventos, innovaciones y curiosidades	4
Juzgados de 1a. Instancia	4
El Centro de la Propiedad, habla sobre la Ley de Moratoria	4
Noticias de Palacio	14
Puerto	7
Política	10
Radio y electricidad	6
Senado	2
Sanidad	2
Sociedades Españolas	8
Sports	12-13
Teatros (cartel del día)	6
Telegramas	5
Tribunales	2
Viajeros	7
Viboreñas	4
LECTURAS:	
«Almanaque Americano», por M. R. Maribona Viña	2
«Bromas y Veras», por Joaquín Aristigueta	4
«Política Mundial,» por Gastón Mora	18
«Del Lejano Ayer», por R. A. Catalá	14
«Al Margen», por Raúl Maestri	18
«La banca americana y la inflación», por Salvador Massip	2
La actualidad, por León Ichaso	11
«Postales españolas», por C. Cabal	11
«Hacia una superación histórica de la crisis» por C. F. de Armenteros	14
«De Día en Día», por Tartarín de Tarascón	14
«La Gran Bretaña cree que la futura Conferencia internacional Económica presentará dificultades», por Jack P. Reede	14

LA CAMARA SE OPONDRA AL RECURSO DE TACHA CONTRA LA ELECCION DEL SENOR BYRNE

Confirmada la condena a los matadores de Leyva

Por asuntos políticos le dieron muerte

El hecho ocurrió en Rodas. Uno de los atacantes fué muerto por el agredido en el acto

Ha confirmado la Sala de lo Criminal del Supremo el fallo de la Audiencia de Santa Clara, que impuso a Pedro Espinosa Peña y a Claudio Ordóñez Rojas, conocido por Claudio Rojas, la pena de catorce años, ocho meses y un día de reclusión temporal por homicidio, rechazando de plano la eximente de legítima defensa que a su favor alegaron dichos procesados.

Según el texto del Resultando probado dichos individuos, con Isidro Aguiar Hernández y posiblemente con los procesados rebeldes Fermín Jaime Espinosa y Rogelio Llanes y con terceras personas desconocidas, para evitar que Tranquilino González Leyva continuara la propaganda política que hacía a favor de determinada tendencia contraria a la que ellos pertenecían, el día de las elecciones celebradas el pasado primero de noviembre, en el colegio electoral del barrio de Medias, número 1, en el Término Municipal de Rodas, situado en la finca Palma Rayo, concibieron el propósito de dar muerte a González Leyva y al efecto y llevando a cabo el plan acordado, convinieron en que Aguiar Hernández invitara a Tranquilino González a que lo acompañara, como en efecto aconteció, como entre doce y una de la tarde de dicho día, a un callejón que hay como a tres cordeles del referido lugar en el que se encontraban de antemano situados los procesados Ordóñez y Espinosa Peña, posiblemente también con los hoy rebeldes Fermín Jaime Espinosa y Rogelio Yanes y con otras personas desconocidas.

Una vez llegados Aguiar y González al citado lugar, Aguiar, llevando a cabo el concierto acordado con los demás procesados de dar muerte a González Leyva, aquel hizo ademán de sacar el revólver que portaba y que no ha sido ocupado, para disparar contra González, pero éste, con gran rapidez, sacó el arma que también portaba y ha sido ocupada y con él le hizo varios disparos al repetido Aguiar, alcanzándole dichos disparos y produciéndole la muerte.

Al observar lo ocurrido Ordóñez y Espinosa y posiblemente también Espinosa y Yanes, unidos a terceras personas desconocidas, estando siempre previamente de acuerdo para ello y llevando adelante el plan de concierto, que entre todos ellos y el Aguiar previamente existía de dar muerte a González Leyva, haciendo uso todos de los revolvers que sin licencia portaban y no han sido ocupados, dispararon contra González Leyva, al que causaron varias heridas a consecuencias de las cuales falleció casi en el acto.

El Supremo, al desestimar el recurso de los culpables expone que no es de aplicarse la eximente de legítima defensa ya que en la sentencia del Tribunal del juicio se da por probado que fueron al lugar de los hechos llevando a cabo un plan acordado, que no era otro que el de dar muerte a González Leyva, como así efectivamente lo hicieron.

LA MUERTE DE UN COLONO DE ORIENTE

No ha prosperado el recurso de casación que por infracción de ley entablara Hipólito Otero Otero, que fué condenado a la pena de catorce años, ocho meses y un día de reclusión temporal como reo del delito de homicidio, sin circunstancias modificativas de su responsabilidad criminal.

La Audiencia de Oriente dió por probado que Otero era colono de Efigenio Borrero, en la finca La Gloria, barrio de Aserradero, Término Municipal del Cobre y constantemente tenían disgustos, porque Borrero, que era de carácter violento, pretendía que Otero se marchara de allí y éste se resistía a complacerlo, por lo que, el 7 de abril del pasado año llegó Borrero a casa del procesado y entabló una discusión violenta, que degeneró en riña y el procesado con un cuchillo que no se ha justificado si lo portaba o lo tomó de allí, en su casa, le infirió una herida en la cara externa del tercio inferior del muslo izquierdo, penetrante en la articulación de la rodilla, con fractura completa del fémur, que originó un proceso infeccioso y consecutivamente una septicemia que le causó la muerte.

MOLINET TIENE NOTICIAS DE QUE MEJORARA MUCHO LA INDUSTRIA AZUCARERA

El doctor Molinet Secretario de Agricultura, Comercio y Trabajo, fué interrogado ayer por los periodistas en relación con las noticias de mejoramiento para nuestra primera industria, respondiendo:

—«Por noticias que tengo de New York, estoy seguro, segurísimo, que nos fijarán una cuota, así como nos aumentarán la bonificación, o diferencial del veinte al cuarenta por ciento».

Después nos habla, acto seguido, de las industrias cubanas, aclarándonos que tenemos algunas industrias básicas y otras no, habiendo costado mucho trabajo encarrilar las primeras.

Y no quiso continuar la conversación con los repórters...

RECLUSO LESIONADO

Armando Pérez García, recluso que se encontraba trabajando en el Hospital Calixto García, sufrió lesiones de carácter grave en el pie derecho, al caerle sobre el mismo una piedra de gran tamaño, pasando para su curación a la enfermería de la cárcel.

La Banca americana y la inflación

Por Salvador MASSIP

II

OPINA el doctor Anderson que el Presidente Roosevelt pudo haber detenido el movimiento inflacionista del Congreso, concretado en la enmienda Thomas, que le confiere facultades para revivir el comercio, modificar la situación de la moneda y ampliar el crédito. El Presidente pudo haberlo hecho, según el doctor Anderson, cuando se planteó en el Senado la cuestión del bimetalismo. Sin embargo, otros opinan que el movimiento inflacionista había cobrado ya demasiada fuerza y que la conducta del Presidente se ha ajustado a la realidad de las cosas, dirigiéndolo y encauzándolo.

Un punto de vista intermedio es que si el Presidente hubiera querido resistirse a la inflación habría encontrado apoyo en el Senado, aunque no en la Cámara de Representantes; pero no era prudente crear este antagonismo en los momentos en que el país necesitaba una solución rápida y enérgica de los graves problemas que se le habían planteado. «Habría sido el caos en una situación crítica—dice el doctor Anderson—, un caos que habría destruído el patrón oro y todo lo demás». El Presidente actuó sabiamente, llegando a un compromiso con el Congreso y aceptando la fórmula de una autorización discrecional en vez de un mandato imperativo.

Los que sostienen este criterio hacen notar la gravedad de una situación política internacional, en la que tanto Europa como los Estados Unidos están ansiosos de volver al patrón oro y de que los cambios, en todas partes, se hagan a base de oro. «Inglaterra—dice el doctor—pudo mantener **una moneda dirigida** mientras contó con un dólar americano de sólida base de oro, en el cual apoyarse; pero ni en Inglaterra ni en ninguna otra parte puede haber confianza en la capacidad para **dirigir** un papel moneda irredimible, a no ser contando con reservas de oro. Cuando el dólar se hizo instable, las posibilidades de una libra esterlina estable se hicieron muy remotas. Aunque Francia, Holanda y Suiza se unieran, no podrían dar una base de oro al mundo, en primer término, porque si el dólar cayera hasta un punto imprevisto ellas no podrían sostenerse en el patrón oro, y después, porque el volumen del comercio internacional que se hace a base de los francos de esas naciones es relativamente pequeño. No podrá haber un mercado amplio y seguro para la libra esterlina, mientras no haya un mercado amplio y seguro para el dólar, a menos que Inglaterra vuelva al patrón oro».

En el actual estado de cosas, la opinión ilustrada de todos los países reconoce la necesidad de una urgente cooperación internacional para estabilizar las monedas, al extremo de que hay la seguridad absoluta de que no se tardará mucho tiempo en llegar a esa estabilización. «Los grandes países del mundo—dice el doctor Anderson—, tienen que volver rápidamente al patrón oro. De lo contrario, el mundo podría caer en una desdichada competencia de depreciación de monedas, que arruinaría enteramente el comercio exterior y que desmoralizaría toda la vida económica interior».

Actualmente se da la curiosa paradoja de que el abandono temporal del patrón oro por los Estados Unidos sea el preludio de un pronto restablecimiento de ese patrón, no sólo en los Estados Unidos, sino en la Gran Bretaña y en otros países. «Si el abandono del patrón oro—dice el doctor Anderson—es un paso dado deliberadamente por el Gobierno de los Estados Unidos con objeto de entrar con ventaja en las negociaciones internacionales, sería imposible sancionarlo. Los Estados Unidos se exponen con ello a riesgos muy grandes. Pero interpretando la situación en el sentido de que la Administración se vió obligada a actuar por la presión del Congreso, entonces podría encontrársele justificación en la posibilidad de que provocara una acción internacional rápida, que estabilizara los cambios a base del restablecimiento del patrón oro».

Votada la inflación por el Congreso y autorizado el Presidente para llevarla a cabo en la forma y tiempo que estime oportunos, los hechos están ya consumados. En esas circunstancias, cree el doctor Anderson que todo el que desee evitar los graves peligros de una depreciación del dólar con la inevitable caída del crédito público, debe apoyar en todas sus partes el programa de política internacional del Presidente Roosevelt, consistente en el restablecimiento del patrón oro, la reducción recíproca de las tarifas, la liquidación de las deudas de guerra y la promoción de la paz internacional. Con ello cree que revivirán los negocios y que se salvarán el dólar y las finanzas de los Estados Unidos.

Reflejando la actitud de la banca americana respecto de la inflación, dice el doctor Anderson: «La depreciación del dólar por la reducción de su contenido de oro o, por lo que es peor, por la creación de un papel moneda fluctuante e irredimible, enteramente divorciado del oro, no puede encontrar justificación económica posible. Por sí misma, esa depreciación debilita uno de los instrumentos necesarios para el renacimiento económico, o sea una moneda en que los hombres puedan confiar, una moneda que los hombres estén dispuestos a prestar por largos períodos de tiempo en la confianza de que cuando se paguen las deudas se les devuelva la misma moneda, una moneda en que los manufactureros estén dispuestos a hacer contratos para el futuro y que estén dispuestos a aceptar en pago de las mercancías que salgan de su fábricas».

Cambios en la Internacional Telephone Co.

El Presidente del Consejo de Directores preside también la compañía sueca **Ericsen Phone**

NUEVA YORK, mayo 17.—(Especial para DIARIO DE LA MARINA).—En la Junta general de accionistas celebrada en Estocolmo por la L. M. Ericson Telephone Company, fué electo el coronel Sosthenes Behn Director de la compañía. Mr. Behn es el presidente del consejo de directores de la Internacional Telephone and Telegraph Corporation. También se adoptó el acuerdo de modificar los estatutos de la compañía a fin de permitir a la International Telephone, ser propietaria de treinticinco por ciento de las acciones, con derecho a voto en la Ericson, en lugar del veinte por ciento que antes tenía. Este acuerdo, para que tenga velidez, tiene que ser aprobado por el Gobierno de Suecia.

Dos falsificadores de sellos, detenidos ayer

Gabriel Lozada Sánchez, detenido por Herrera y Galguera.

Se les ocupó gran cantidad de ejemplares

Uno de ellos está reclamado por otras causas. Declaró que había comprado dichos sellos

Enterado el Jefe de la Policía Judicial, que en esta capital se continuaban falsificando sellos del timbre, comisionó para la investigación de estos hechos a los agentes Galgueras y Herrera, los que en la tarde de ayer, procedieron con tal motivo al arresto de Manuel Valle Maquilon, de la Habana, de 42 años de edad, «periodista» y vecino de Trocadero número 44 y a Gabriel Losada Sánchez, tío de Elvira Fernández Losada, inquilina principal de la expresada casa, por estimar que dichos individuos eran los que actualmente se dedicaban a ello.

LA OCUPACION

En la citada casa de Trocadero número 44, los mencionados agentes lograron ocupar 184 sellos del Timbre Nacional de a cinco centavos falsificados y otros de a cincuenta centavos en idénticas condiciones.

Manuel Valle Malficon, detenido por Herrera y Galguera.

ESTA PROCESADO

Losada Sánchez que fué detenido en compañía de Valle, está procesado en causa por robo por el juez de Instrucción de la Sección Segunda, siendo un individuo de pésimos antecedentes.

LOS DESCARGOS

Ambos individuos negaron fuera cierto que falsificaran los sellos que les fueron ocupados, los cuales adquirió Valle, según declaró, de dos individuos, uno de ellos de apellido Vidal, que se encuentra cumpliendo cinco años de prisión por dicho delito.

AL VIVAC

Presentados los acusados ante el juez de Instrucción de la Sección Segunda, una vez instruídos de los cargos que aparecen contra ellos, fueron enviados al vivac por todo el tiempo que señala la ley.

Los accionistas del Chase han pedido una relación de cuantas inversiones ha hecho el banco

Se sabe que tiene bonos de la Rep. de Cuba al 5 1-5, y de O. P. con vencimiento en 1945

NUEVA YORK, mayo 17. (Especial para el DIARIO DE LA MARINA, por Felipe Taboada.)—En la reunión de accionistas del Chase National Bank, celebrada últimamente, se pidió que el referido Banco publicase una relación de las inversiones en bonos y otros valores que ha hecho dicha institución bancaria.

El presidente prometió tratar de este asunto en la primera junta de directores y el abogado consultor, que actuó en la junta de accionistas, declaró que éstos no tenían derecho a obtener esa información y que a su juicio ello no era de interés público. Se sabe, no obstante, que el Chase National Bank o su afiliada, el Chase Securitiee, tiene entre sus inversiones bonos de la República de Cuba del cinco y medio por ciento, Obras Públicas, con vencimiento en 1945, y certificados de serie de Obras Públicas, con vencimiento en junio 30 de 1933.

LAS TARIFAS HAN SIDO UN OBSTACULO PARA EL TABACO DE LOS EE. UU.

WASHINGTON, mayo 17.—(AP)— El Departamento de Agricultura dijo hoy que las restricciones comerciales extranjeras han sido causa de un desplazamiento de 100,000,000 a 150,000,000 de libras anuales de tabaco americano en los últimos años.

Refiriéndose a los esfuerzos que se harán en la conferencia económica de Londres, el Departamento agrega que el tabaco es uno de los casos en que «las restricciones impuestas con el objeto de proteger la producción nacional, ha sido un serio obstáculo para las exportaciones americanas».

Termina diciendo que los mayores desplazamientos ocurrieron en Italia y el Reino Unido el año pasado y que la sustitución del tabaco americano por otros tipos ha sido «insignificante» en Alemania, Francia, España, Polonia, Japón, Canadá y Australia.

LOS JAPONESES TIROTEAN A LOS CAMPESINOS RUSOS

MOSCU, Rusia, mayo 17 AP. La agencia Tass publica un despacho de Khabaovsk, Siberia, diciendo que un grupo de campesinos del territorio soviético próximo a la aldea de Poltavka, a menos de una milla de la frontera manchuriana, fué tiroteado el 9 de mayo por los soldados japoneses.

Agrega que uno de los campesinos resultó mortalmente herido, no pudiendo ser trasladado a un hospital porque las personas que se acercaban eran tiroteadas por los japoneses.

Dice el despacho que los japoneses hicieron fuego con ametralladoras sobre territorio ruso.

No elaboran el pan con harina de yuca cubana

Muchas panaderías denunciadas por Agricultura a los Jueces. Muelen aún dieciocho centrales

A los Jueces Correccionales respectivos remitió ayer el Supervisor Militar de la ley de 31 de diciembre de 1930—obligación de elaborar el pan con un tanto por ciento de harina de yuca—los expedientes iniciados contra los establecimientos que a continuación se enumeran por infracción del Artículo Segundo de la citada Ley, esto, es que no utilizaban la harina de yuca:

Juan Antonio Sela, dueño de la panadería La Flor Cubana, Galiano 96 Paulino Pernia, dueño de El Comercio,, situada en Martí, 51; Bauta; Heriberto Benitez, Aramburo 30; Guanajay; José Pando Viego, La Cubana, Independencia 24, Santo Domingo, José R. Fernández, La Caoba, Marta Abreu 12 y 14, Sagua la Grande, Fernández y Compañía, Nuevitas, Camagüey; Pérez y Compañía, La Unión Nuevitas, Camagüey; Manuel González Domínguez, El Gallito, Maracú, sin número, Nuevitas, Camagüey, Viuda e hijos de R. Jiménez, La Estrella, Martí 87, Baracoa, Alberto Hernández, la Criolla, Baracoa, Francisco Delgado Felico, La Gloria, barrio de Guandao, Baracoa, José Roselló Torres, Baracoa, Gonzálo Madrazon La Fe, Máximo Gómez 49, Baracoa, Ramón Chacón Rosa, La Cantera, Coronal Alta 17 Santiago de Cuba.

EMBARCA EL HIJO DEL DOCTOR MOLINET

El próximo sábado embarca con rumbo a New Orleans el señor Gustavo Molinet, hijo del Secretario de Agricultura, quien girará una visita de inspección a los sembrados de papas del Estado de Louisiana, Estados Unidos, invitado especialmente por dichos cosecheros, a fin de que conozca los métodos usados para la obtención de papas de semillas iguales a las que, en número de cien barriles, adquirió recientemente el Departamento para su distribución entre los campesinos de Cuba

NO HAN SITUADO CREDITOS

Aún no han podido embarcar rumbo a Ginebra, Suiza, los señores Ceberio y Arévalo, para representar al Gobierno Cubano en la Conferencia Internacional del Trabajo, por no haber situado todavía los créditos la Secretaría de Hacienda. El Director del Trabajo viene realizando las gestiones para la situación de dichos créditos.

MOLIENDO AUN 18 CENTRALES

Según fuímos informados ayer en la Sección de Estadística Azucarera aun se encuentran moliendo en toda la República 18 centrales, habiendo terminado ya 107.

Ayer terminaron su presente zafra los siguientes: Manuelita, con 87,893 sacos; Andreíta con 83.489 sacos; Macagua con 34.903; Ermita con 97.838; La Francia con 34.620; Zaza con 71.410; Senado con 183.881 y Rosario, que no consignó cantidad molida.

LA HORA DE LLEGADA A LA OFICINA

El Secretario de Agricultura recordó ayer a los Jefes de Negociado la obligación en que están de llegar a sus oficinas a la hora que señala la Ley, rogándoles se evite el caso, ocurrido ayer, de que muchos de ellos no lo habían hecho a las nueve de la mañana.

AMENAZAS DE MUERTE

A la policía participó Esther Trejo, de 30 años, vecina de Oficios 3, que es constantemente amenazada de muerte por Rolando Fernández Rodríguez, vecino de Corrales 245, sin que para ello tenga motivo alguno.

Fernández fué detenido y remitido al vivac.

Almanaque americano

MAYO **18** 1781

Suplicio de Tupac Amaru

TUPAC AMARU, como se hizo llamar José Gabriel Cordancanqui al proclamarse Inca del Perú y rebelarse contra la dominación española, fué ejecutavo, con sus familiares y principales partidarios, de la manera más horrorosa, en la imperial ciudad de Cuzco, el 18 de mayo de 1781.

El historiador español don Miguel Lobo, hablando de este asunto dice que es «una página lamentable de nuestra historia colonial» y que se le dió a la ejecución «un carácter de ferocidad que ultraja los principios de la Religión, que echa un borrón sobre el nombre del país.»

Tupac Amaru—descendiente directo de los antiguos emperadores indios—encabezó la revolución más formidable que los de su raza hicieron contra España. No estuvieron sus condiciones de general a la altura de las que demostró como astuto conspirador, pues supo ocultar sus aviesas intenciones hasta el momento oportuno.

Invitó a las autoridades, valido de su condición de cacique y personaje entre los indios, a un banquete, para celebrar el santo del rey; cuando las tuvo reunidas en su casa, se apoderó de ellas y las hizo ahorcar. Realizó, o dejó realizar, espantosas matanzas, en algunas de las cuales la sangre de las víctimas llegaba al tobillo de los ejecutores.

Cometió el error de no poner coto a tantas atrocidades que los suyos cometían, lo que impidió que atrajese a su partido a los criollos; cosa que le hubiera sido fácil, dado que los abusos de todas clases cometidos por los gobernantes justificaban con creces cualquiera tentativa revolucionaria. Prueba de ello es que los «repartimientos» y los «corregidores» contra los que se quejaba Tupac Amaru como pretexto, fueron después suprimidos por el rey, que realizó también otras reformas.

Además **Tupac Amaru** imprimió a la guerra un carácter «santo», atacando con furor a la Iglesia desde el primer momento, por lo cual sacerdotes y fieles católicos se apresuraron a combatirlo del mismo modo: a sangre y fuego.

Tras sucesivas derrotas, el indio cayó prisionero.

Tupac Amaru dispuso de setenta mil hombres, que aunque muy mal armados, siempre representan un número respetable y mucho más de lo que hizo hubiera podido hacer, si los manejara bien. Se ha dicho que **«con más acierto de su parte y menos serenidad por los que habían de oponérsele, podría asegurarse llegada la última hora del dominio español en el Perú».**

Pero ocupémonos de la fecha, que horripila de tal modo, que no sabemos cómo empezar.

Nueve reos, José Gabriel **Tupac Amaru**, su mujer, su hijo mayor, un tío, un cuñado, la cacica de Acos, dos jefes indios y el verdugo que utilizó el Inca para ejecutar españoles, fueron arrastrados en serones hasta la plaza pública del Cuzco, donde se alzaban aparatosos cadalsos.

A cuatro reos se les ahorcó simplemente. Al tío de **Tupac Amaru**—Francisco—, y al hijo —Hipólito— se les cortó la lengua antes de ahorcarlos. A las dos indias, la cacica de Acos y Micaela Bastidas, mujer de **Tupac Amaru**, por ser del sexo femenino, no las ahorcaron sino les dieron garrote, en un torno que al efecto se había preparado. Micaela Bastidas sufrió horriblemente, porque tenía el pescuezo delgado y el garrote no funcionaba correctamente; los verdugos (actuaban dos muy expertos, sin contar muchos ayudantes) le echaron lazos al cuello y tiraron a uno y otro lado, y todavía, para rematarle, tuvieron que darle «patadas en el estómago» y otros golpes.

Tupac Amaru, presenció todas esas barbaridades. Luego le cortaron la lengua, y convenientemente atado de pies y manos a cuatro caballos, éstos tiraron de él hacia los cuatro vientos cardinales. La sentencia decía «que arranquen de una vez los caballos, de forma que quede dividido su cuerpo en otras tantas partes». Pero no se pudo cumplir la sentencia, pues, según un testigo presencial, «porque los caballos no fuesen muy fuertes, o porque el indio fuese de fierro, no pudieron dividirlo, después que por un largo rato estuvieron tironeando». El juez visitador Areche, **movido de compasión**, mandó que el verdugo le cortase la cabeza y pusiese fin al atroz espectáculo.

La cabeza de Tupac Amaru y sus miembros fueron expuestos en distintos lugares, para escarmiento. Su cuerpo y el de su mujer, se incineraron. También otros miembros de los demás ajusticiados se exhibieron en plazas y caminos.

Al hijo pequeño de **Tupac Amaru**—Fernando—de diez años y medio, «se le hizo pasar por debajo del patíbulo y fué desterrado por toda la vida a los presidios de Africa».

Los indios cuentan de generación en generación que durante el suplicio llovía... y que era la naturaleza que lloraba de pena... ¡De pena y de vergüenza porque pasaran tamañas cosas! Esas y las otras.

M. R. Maribona Viña.

Inspección al Reformatorio de Guanajay

Se realizan obras con dinero producto del Sweepstakes. Les pagarán un mes a los obreros

El doctor Céspedes, secretario de Sanidad, anunció ayer a los periodistas encargados de aquel sector, visitaría en breve la Escuela Reformatoria para Varones de Guanajay.

Como publicamos hace algunas semanas en dicho plantel correccional se están llevando a cabo distintas obras de reconstrucción, entre ellas los techos de los pabellones dormitorios y de talleres; los cuales se mojaban bastante cuando llovía.

Estas obras están siendo costeadas con la cantidad de dinero que le tocó en el reparto de los veinticinco mil pesos correspondientes a la suma consignada para la beneficencia pública por los organizadores del Cuban National Sweepstakes, celebrado en Oriental Park hace poco. Dichas obras están dirigidas personalmente por el ingeniero García Meitín, que presta sus servicios en la secretaría de Sanidad.

El doctor Céspedes prometió informar del resultado de la reconstrucción de la escuela que espera sea de su satisfacción.

NO ES ARQUITECTO

El director de Sanidad ordenó ayer al jefe local de Bayamo dé cuenta al Juzgado de Instrucción del delito cometido por el ingeniero civil señor Belisario Yero, que sin tener título de arquitecto firmó varios planos y memorias descriptivas para la construcción de casas en aquel pueblo.

LES PAGARAN UN MES

Ayer fué informado el doctor Prada, jefe de Sanidad de Banes, de haber situado la secretaría de Hacienda, las cantidades de dinero necesarias para abonar a los empleados y obreros de las jefaturas locales sus haberes correspondientes al mes de septiembre próximo pasado. Este informe fué la respuesta de un telegrama del doctor Prada anunciando ser muy difícil la situación de los obreros a sus órdenes que no cobraban desde agosto último.

LOS RESTOS DEL SEÑOR BACARDI

La dirección de Sanidad aclaró ayer al administrador de la aduana que los restos embalsamados del señor José Bacardí, conocido industrial cubano fallecido en Ciudad de México, llegarían a este puerto en el vapor «Morro Castle» y no en el «Guadalupe» como se había anunciado.

Los bomberos conmemoraron la catástrofe

Rindieron tributo a los que murieron en la explosión de la ferretería de Isasi, en 1890

Los bomberos de la Habana rindieron ayer su homenaje anual a la memoria de los compañeros que perecieron en la catástrofe de la ferretería de Isasi, ocurrido el 17 de mayo de 1890. En el cuartel central de Corrales, se formó la fuerza de bomberos designada para este acto, yendo al mando de su jefe el coronel José Mayato. Con los bomberos del Distrito Central marcharon, también, los antiguos bomberos de los cuerpos Municipal y de El Comercio, delegaciones de cuerpos de bomberos de localidades próximas a la Habana, como Regla, Guanabacoa y Marianao, y fuerza del Ejército y de la Policía Nacional.

En la esquina de Mercaderes y Amagura, frente a la tarja que recuerda el lugar donde ocurrió el incendio de 17 de mayo, hizo alto toda la formación, presentándose armas en señal de respeto a las víctimas. Se colocó una ofrenda floral alrededor de la tarja, y en nombre del gobierno local y de los bomberos pronunció la oración fúnebre el comisionado al Distrito Central señor David Aizcorbe. Se refirió al heroísmo de los bomberos, hizo historia del desenvolvimiento que en nuestra capital ha tenido el servicio de extinción de incendios, señalando la hermosa labor que siempre se ha realizado en pro del vecindario. Terminó el señor Aizcorbe dedicando cariñoso recuerdo a las personas que perecieron con motivo del incendio de la ferretería de Isasi.

Después de esta ceremonia, los bomberos hicieron su ofrenda floral ante el mausoleo que en el Cementerio de Colón guarda los restos de los que perecieron en aquella conflagración. En ese lugar, hasta las seis de la tarde, se estuvieron rindiendo ayer guardias de honor.

El Dr. Guas Inclán dice que no conoce el caso

Sentaría mal precedente en el Congreso

El Dr. Rodríguez Ramírez dice que se opondrá a la tacha que propondrá el doctor R. Garriga

Hay noticias en la Cámara de que el señor Eladio González, candidato a representante por el Partido Popular en la Provincia de Matanzas, establecerá un recurso de tacha contra su contrincante el doctor Juan Daniel Byrne quien acaba de triunfar ruidosamente sobre el primero en los comicios complementarios del colegio de Guamutas.

Inconforme con su derrota el señor González acudirá ante la Junta Provincial Electoral denunciando al doctor Byrne de haber sobornado a los electores.

En el supuesto de que las pretensiones del señor González no prosperen ante la Junta, la cuestión será planteada entonces en la Cámara por el señor Marcelino Garriga, representante conservador por Pinar del Río cuando el señor Byrne vaya a ser proclamado.

El señor Garriga impugnará la proclamación del señor Byrne, acusándolo de infracciones electorales, a fin de que ocupe su puesto el señor González.

El señor Byrne presentará su certificado de elección dentro de unos día a la Comisión de Actas de la Cámara, la cual no pondrá objeción al documento.

CON EL DOCTOR GUAS INCLAN

A propósito de esta interesante cuestión entrevistamos ayer tarde en la Cámara al doctor Guas Inclán, Presidente del Cuerpo.

Nos dijo:

—Desconozco el caso concretamente. Espero a que se plantee en la Cámara. Entonces podré darle mi opinión y hasta adelantarle la forma en que habré de votar el asunto.

Añadió:

—Si esta cuestión es traída a la Cámara será cosa de estudiarla cuidadosamente por lo que tiene de trascendental.

CON EL DOCTOR RODRIGUEZ RAMIREZ

El Presidente de la Comisión de Hacienda y Presupuesto nos dijo:

—Por principio soy opuesto a las pretensiones del señor Garriga de impugnar el acta del señor Byrne para que sea rechazada por la Cámara.

—Cuando el asunto sea puesto a votación en el hemiciclo votaré contra el señor Garriga. No puedo estar conforme con ese recurso de tacha.

COMENTARIOS

Son muchos los congresistas que no aceptan impugnar al señor Byrne, entendiendo que los recursos de tacha electoral debe resolverlos el Tribunal Superior o las Juntas. Nunca la Cámara.

Algunos representantes nos han dicho que si la Cámara resolviese en contra del señor Byrne, se sentará con ello un precedente peligrosísimo para el futuro de los candidatos, sujetos, no ya a los comicios y a las Juntas Provinciales, sino a los recurrentes en la propia Cámara contra sus actas, por infracciones electorales.

Uno de estos congresistas más elocuente nos dijo:

—¡Ay, amigo periodista! Si la Cámara fuera a tacharnos por asuntillos de elecciones, muy pocos estaríamos en esos bancos!...

Acuerdos tomados en el Consejo de Secretarios, ayer

A continuación ofrecemos la nota oficial que el secretario de la Presidencia, doctor Guerra, ofreció a los periodistas, al mediodía de ayer, sobre los asuntos tratados y resueltos en el Consejo de Secretarios celebrado en Palacio:

«El señor Presidente dió cuenta al Consejo de un cable recibido del honorable Presidente de los Estados Unidos, dirigido al Gobierno y al pueblo de Cuba, invitándolos a las conferencias de Londres y Ginebra para poner término al caos económico y realizar el desarme, así como de la contestación enviada por cable, hoy mismo, al Presidente Roosevelt.

También dió cuenta al Consejo el señor Presidente de una carta que en el día de hoy dirigió al magistrado doctor Gabriel Vandama, presidente del Tribunal Superior Electoral, pidiéndole el concurso del mencionado Tribunal para estudiar y preparar una amplia reforma electoral que evite los defectos de la ley vigente y asegure un sufragio más puro y de mayores garantías. En dicha carta el señor Presidente manifiesta que ha decidido solicitar los servicios de un experto extranjero, de reconocida capacidad, y que las reformas que se acuerden serán sometidas al Congreso en fecha oportuna para su discusión y aprobación.

El doctor Ferrara dió cuenta del estado de nuestras relaciones internacionales, que se mantienen en los términos más cordiales con todos los países, y de la Delegación que se enviará a la Conferencia de Londres, de acuerdo con la invitación recibida del Presidente Roosevelt.

El secretario de Justicia informó sobre algunos indultos, en su mayoría de rebaja de penas, y de la convocatoria para exámenes en los Institutos y en las Escuelas Normales de la República.

El secretario de Hacienda dió cuenta de los trámites para la subasta de la acuñación de los seis millones de pesos en plata, de acuerdo con la ley recientemente votada por el Congreso, y de las recaudaciones de abril y de los días transcurridos en el corriente mayo, las cuales son muy satisfactorias.

El secretario de Obras Públicas informó que en su Departamento han sido amortizadas treinta y dos plazas vacantes, de acuerdo con un decreto del Ejecutivo que así lo dispone; y solicitó autorización para cubrir seis plazas que son indispensables.

Finalmente, el secretario de la Guerra dió cuenta de que la pequeña alteración del orden ocurrida recientemente en el término de Sancti Spíritus carece totalmente de importancia. El reducido grupo de perturbadores, ya disperso, está siendo perseguido con tenacidad y no tardará en ser completamente destruído.»

JUZGADO DE GUARDIA

En la Cuarta Estación de Policía, se personó anoche Hilario Gurrea Vergas, natural de España, de 24 años de edad dependiente del café situado en Zulueta y Acosta y vecino de Corrales 24, dando cuenta que constantemente es amenazado con producirle la muerte a puñaladas, por su «amiga» Carmen Pérez, de Regla, de 33 años de edad y del propio domicilio.

Anoche en ocasión de llegar a la habitación que ocupa en dicha casa en unión de la Pérez, ésta le salió al encuentro violentamente y tomando un despertador, se lo arrojó a la cabeza, sin que afortunadamente le produjera lesiones, porque no llegó a alcanzarlo.

En vista de la actitud amenazadora de su «amiga», la que a toda costa quería agredirlo, se vió en la imperiosa necesidad de abandonar la casa, temoroso de que la bravia mujer lleve a vias de hechos sus propósitos de matarlo.

Agregó Gurrea Vargas, que el motivo de que la Pérez quiera hacerlo desaparecer del mundo de los vivos, es que ella se ha enterado de que él, tiene una prometida que es telefonista de la Cuban Telephone y con la cual va a contraer matrimonio, cosa que quiere impedir aquella, pues teme que como es de más edad que el denunciante, éste la abandone.

LO HIZO CORRER TODO EL PARQUE DE JESUS MARIA

El chauffeur Juan P. Correoso, de 30 años, vecino de Aguila 345, dió cuenta en la Cuarta Estación que encontrándose en el Parque de Jesús María se le presentó su «amiga» Eloísa Sandoval Iglesias, de 20 años vecina de Esperanza 13 y con una navaja, trató de agredirlo, teniendo que darse a la fuga para no ser lesionado.

Agregó Correoso que la Sandoval, constantemente lo amenaza con «picarle el pellejo» porqué él se ha negado a reanudar las antiguas relaciones que entrambos existían.

VETERANO GRAVEMENTE HERIDO AL ARROLLARLO UN AUTOMOVIL

En el primer centro de socorro, fué asistido de contusiones diseminadas por todo el cuerpo, de carácter grave, el veterano de la Guerra de Independencia, Leoncio Mitchel; de 74 años y vecino de San Ignacio número 26.

Según lo actuado por el sargento Francisco del Pozo, de la Primera Estación, el anciano Mitchel transitaba por la acera de la calle de San Ignacio y al llegar a la esquina de Mercaderes, el automóvil de lujo número 40628, que conducía Andrés Junco, de San Ignacio 24, lo arrolló, porque el chauffeur subió el vehículo a la acera, para evitar el chocar con

DEPENDIENTE LESIONADO

René Serrano Lemus, de 21 años, dependiente de «La Casa Grande» y vecino de Neptuno 167, sufrió ayer tarde lesiones de carácter grave, de las que fué asistido en el segundo centro de socorro, al caerle encima una de las molduras del cielo raso, que se desprendió en el local en que trabaja.

OBRERO HERIDO

Pedro Calderón González, de 23 años, albañil y vecino de Neptuno 8, se produjo lesiones de carácter grave al desprenderse el tablón sobre el cual se encontraba trabajando en la casa que se construye en Italia 97, de la cual es maestro de obras Ricardo González y González, vecino de Maceo 7.

Aprobados los gastos del mes en la Cámara

Por falta de quorum cayó luego la sesión. En sesión secreta se dió aprobación a sus egresos

La Cámara celebró ayer tarde a las dos y media, sesión secreta con objeto de que los representantes conocieran los gastos del Cuerpo durante el pasado mes de abril.

A las tres se abrió la sesión pública en la que fueron ratificados los acuerdos de la asamblea secreta, uno de los cuales fué el de haber realizado algunos pagos pendientes con un superavit de doscientos pesos.

Terminado este asunto el señor Marcelino Garriga solicitó pase de lista.

Como no había «quorum» cayó la sesión.

M.E.C.D. 2016

"ALEMANIA NO DESEA PARA SI LO QUE NO ESTA DISPUESTA A DAR A LOS DEMAS"-Hitler

Cuba acepta el pacto de no agresión, y desarme

Paz en la tierra

EL mundo se ha enternecido leyendo el Mensaje de Paz que el Presidente Roosevelt remitió a todos los gobiernos, excepto los de Liberia y El Salvador, donde, —según el cable,— los Estados Unidos no tienen representación diplomática.

Tampoco la tienen en Rusia, y no obstante se le pasó aviso. Pero el Soviet es de pronóstico reservado y no convendría que alegara ignorancia en un momento crítico.

Las potencias han reaccionado con ingenua alegría, como quien —¡por fin!— descubre la panacea de la Paz Mundial: no permitir que sus ejércitos atraviesen las fronteras respectivas.

¡Cuánta sangre y miseria pudo ahorrarse la humanidad con haberlo sabido antes!

O quizás el quid de la alegría esté en que el pronunciamiento haya partido de Wáshington, enorme poder decisivo que, por su declaración, quedaría eliminado de un conflicto exterior a sus fronteras, en esta hora de aguda tensión internacional.

Parece que las potencias ignoraban que la guerra y la paz dependen de su propia voluntad. Y como Mr. Roosevelt no sugiere una sanción punitiva para los agresores, los gobiernos se entregan al alborozo y abren su espíritu para que espontáneamente surja en él una fraternidad franciscana, que no sea muy perentoria. Acaso fructifique con el abono de la próxima contienda; cuando los armamentos y los gases acumulados hayan rendido una última lección.

El pacto Kellogg ha fracasado por falta de una cláusula punitiva; porque su cumplimiento sólo depende de un compromiso moral. Las potencias lo sabían cuando firmaron, pero ahora ven que con un esfuerzo de voluntad se le podría vigorizar. Las mismas cláusulas de coerción serán peligrosas mientras subsistan las alianzas secretas; mientras el desarme moral no predomine.

La paz material estará siempre en precario en tanto que exista la hostilidad mental, ya que sin paz moral a las potencias no las contiene sino el equilibrio de sus fuerzas, sean estas grandes o minúsculas.

Los salvajes no poseen aeroplanos, artillería pesada, acorazados ni gases asfixiantes y a pesar de todo, guerrean con flechas y canoas, con idéntico entusiasmo que los supercivilizados.

Por eso hace bien Fredrick Norman en implorar el auxilio espiritual del Papa, a fin de que lo primero sea el amor entre los hombres.

Que no olvide Su Santidad a nuestra América, donde el mensaje de Wáshington tiene una resonancia más compleja todavía.

Que el triunfo de su nueva doctrina permita a los Estados Unidos mantenerse dentro de sus fronteras.

Que las fuerzas armadas se recojan por siempre jamás en sus cuarteles continentales, para que Franklin Delano Roosevelt pueda gozar de la gloria que merece por sus iniciativas humanitarias.

Contestado ya el mensaje de Mr. Roosevelt

El Presidente de EE. UU. declara que no hay armas defensivas, y hay que suprimir las ofensivas

En Palacio se nos facilitó ayer una copia del mensaje que el Presidente de los Estados Unidos de América enviara al de la República cubana, refiriéndose a las conferencias de Londres y al desarme mundial; y otra de la respuesta del general Machado.

He aquí los mensajes:

«A Su Excelencia Gerardo Machado, Presidente de la República de Cuba, Habana.

La Casa Blanca, Washington, mayo 16 de 1933.

Una gran esperanza del pueblo de mi nación me impele, como jefe de su gobierno, a dirigirme a usted y por su conducto al pueblo de su país. Consiste esta esperanza en que la paz quede asegurada por medidas prácticas de desarme y en que alcancemos la victoria en nuestra lucha común contra el caos económico.

Con este objeto, las naciones han convocado dos grandes conferencias mundiales. La felicidad, la prosperidad y la vida misma de los hombres, mujeres y niños que habitan el mundo entero, están ligadas a las decisiones que adopten sus gobiernos en un futuro próximo. El mejoramiento de las condiciones sociales, la preservación de los derechos humanos del individuo, y la promoción de la justicia social dependen de esas decisiones.

La conferencia económica mundial se reunirá en breve, y se verá obligada a formular rápidamente sus conclusiones. El mundo no puede mantenerse en espera de prolongadas deliberaciones. La conferencia deberá establecer algún orden en el presente caos mediante la estabilización de la moneda, la liberación de las corrientes comerciales del mundo y una acción internacional que eleve el nivel de los precios. Deberá, en resumen, completar los programas interiores e individuales, de restablecimiento de cada país, con una sabia y meditada acción internacional.

La conferencia del desarme ha laborado por espacio de más de un año y, hasta ahora, le ha sido imposible llegar a conclusiones satisfactorias. Todavía chocan peligrosamente entre sí propósitos confusos Nuestro deber consiste en obtener resultados prácticos mediante una acción concertada que se base en el mayor bien para el mayor número. Ante el llamamiento imperativo de este gran deber, deben eliminarse radicalmente los obstáculos de escaso valor y prescindirse de aspiraciones mezquinas. Una victoria egoísta es traducida siempre en derrota. La única meta digna de nuestros mejores esfuerzos es la promoción de una paz duradera para la presente generación en todos los lugares del mundo.

Si indagamos las causas que justifican que los armamentos, a pesar de las lecciones y tragedias de la guerra mundial, sigan siendo en la actualidad una carga mayor que nunca para todos los pueblos de la tierra, descubriremos que son de dos órdenes. Primero, el deseo revelado u oculto, por parte de los gobiernos, de aumentar su territorio a expensas de alguna nación hermana. Creo que sólo una pequeña minoría de gobiernos o de pueblos abrigan tales propósitos. Segundo, el temor de las naciones a ser invadidas. Creo que la inmensa mayoría de los pueblos se sienten obligados a sostener armamentos excesivos porque temen algún acto de agresión hacia ellos y no porque aspiren a ser ellos los agresores.

No falta justificación para ese temor. Las armas ofensivas modernas son mucho más poderosas que las defensivas. Las fortalezas fronterizas, las trincheras, las alambradas, las defensas de las costas—en pocas palabras; fortificaciones fijas—no son ya inexpugnables a los ataques de los aviones de guerra, a la pesada artillería movible, a los acorazados terrestres que se conocen con el nombre de tanques, a los gases venenosos.

Si las naciones acordaran eliminar totalmente la posesión y empleo de las armas que hacen posible el éxito de un ataque, automáticamente las defensas volverán a ser inexpugnables y quedarían aseguradas las fronteras y la independencia de cada nación.

El objetivo final de la conferencia del desarme deberá ser la completa eliminación de todas las armas ofensivas; el inmediato, una reducción considerable de algunas de estas armas y la eliminación de muchas otras.

Este Gobierno opina que el programa de reducción inmediata de armas ofensivas, que se discute actualmente en Ginebra, es un primer paso hacia el logro de nuestro último y principal propósito. Nos parece que las medidas inmediatas ya propuestas no tienen suficiente alcance, No obstante, este gobierno las acoge favorablemente y ejercitará su influencia para obtener posteriormente otras más eficaces.

Claramente expresado son tres las medidas sobre las cuales deberán adoptarse acuerdos en las próximas discusiones: Primero, dar el primer paso con carácter definitivo hacia el desarme, en la forma general que traza el plan Mac Donald. Segundo: fijar la fecha y el procedimiento que deberá seguirse en lo futuro. Tercero, acordar que, mientras se adopten las medidas anteriormente referidas, ninguna nación aumente sus armamentos existentes más allá del límite a que la obliguen sus tratados.

Es indispensable, mientras tanto, garantizar la p[illegible] del mundo, durante el período de desarme. Yo propongo, por lo tanto, una cuarta medida, de acuerdo con el fiel cumplimiento de las otras tres proposiciones y sujeta a los derechos que fijan los tratados: Que todas las naciones del mundo participen en un pacto solemne y definitivo de no agresión; que ratifiquen solemnemente las obligaciones que asumieron, de limitar y reducir sus armamentos, y, contando con el leal desempeño de estas obligaciones por todos los poderes representados, que se comprometan individualmente a no traspasar con fuerza alguna, sea de la naturaleza que fuere, los límites de sus propias fronteras.

El sentido común nos señala que si una nación poderosa se negase a participar con verdadera sinceridad en estos esfuerzos concertados para la paz política y económica en Ginebra y en Londres, el curso de los mismos podrá ser obstaculizado y aun bloqueado. En ese caso, el mundo civilizado, deseoso de ambas formas de paz, sabrá en quién recae la responsabilidad de su fracaso. Yo aconsejo que ninguna nación asuma semejante responsabilidad, pido que todas las naciones unidas en estas grandes conferencias ajusten sus acciones a los principios políticos que profesan. Este es el camino de la paz política y económica.

Confío en que su Gobierno participará en la realización de estas esperanzas.—(f.) **Franklyn D. Roosevelt.»**

«La Habana, 17 de mayo de 1933. —Su Excelencia Franklin D. Roosevelt, Presidente de los Estados Unidos de América.—Washington, D. C. —El Gobierno y el pueblo de Cuba reciben con verdadera satisfacción el Mensaje de promoción de paz y bienestar para los pueblos todos que Vuestra Excelencia les envía. El momento histórico en que vivimos reclama las medidas que Vuestra Excelencia acertadamente indica; y Cuba, para su aceptación universal, ofrece por mi conducto su adhesión incondicional y su cooperación decidida. Los peligros que corre la civilización creada con grandes esfuerzos a través de dificultades múltiples, por nuestros antepasados, exigen un supremo acto de voluntad colectiva que es imperioso se lleve a cabo en las dos reuniones internacionales que señala Vuestra Excelencia. Felicito a Vuestra Excelencia por la noble y levantada iniciativa que ha tomado y por los ideales de progreso que la animan, en la esperanza de que el mundo todo responda al noble llamamiento con una decisión que sea la resultante de los principios del bien y del instinto de la propia conservación. —**Gerardo Machado**, Presidente de la República de Cuba.»

Japón no puede vender lo que no le pertenece

La colonia china de la Habana protesta ante el Soviet de los negocios que hace con el Japón

«Sr. Director del DIARIO DE LA MARINA.
Ciudad.
Muy señor nuestro:

La Colonia China, por medio del «Casino Chung Wa» y la Cámara de Comercio de China en Cuba, han enviado en el día de hoy al Señor Embajador de la República de los Soviets en Nankin por medio del Ministro de Relaciones Exteriores de China, los cables que se copian a continuación:

DEL CASINO «CHUNG WA»

Japón ha violado los tratados de las 9 potencias, el Pacto de Kellogg Briand y el Convenio de la Liga de las Naciones, ocupando territorio chino por medio de la fuerza militar. En tiempo en que la población china lucha por la justicia, la noticia de una operación ilegal referente al ferrocarril Oriental chino, se ha recibido, sorprendiéndonos. Confiamos en que el gobierno de Rusia observará estrictamente las condiciones del Convenio de 1924 entre la República de los Soviets y China y no permitirá que Japón o la entidad ilegal conocida por Manchukuo se burle de ustedes. De otra manera, la población china protesta hasta el límite.

CAMARA DE COMERCIO

La noticia recibida sobre la operación del Ferrocarril Oriental chino entre Japón y Rusia, manifiestamente viola el Convenio entre China y Rusia, de 1924. Rogamos traslade a su gobierno que ello lastima las relaciones amistosas y comerciales entre ambos países y no caiga en la trampa preparada por Japón y Manchukuo.

Cuyo texto tengo el gusto de trasmitirle por si creyere oportuna su publicación.

Atentamente de usted
Fermín Eng Lailam, Presidente.

AMENAZAS DE MUERTE

Denunció en la Policía Judicial Santiago Hernández Rodríguez, vecino de Marqués González 17, altos, que desde hace tiempo es amenazado de muerte por un individuo nombrado Manuel Agüero, con el cual sostuvo un disgusto por no acceder a sus repetidas exigencias de dinero y temeroso de que pueda llevar a cabo sus propósitos determinó dar cuenta una vez más de ello a la policía.

EL FUTUROSCOPIO por ABELA

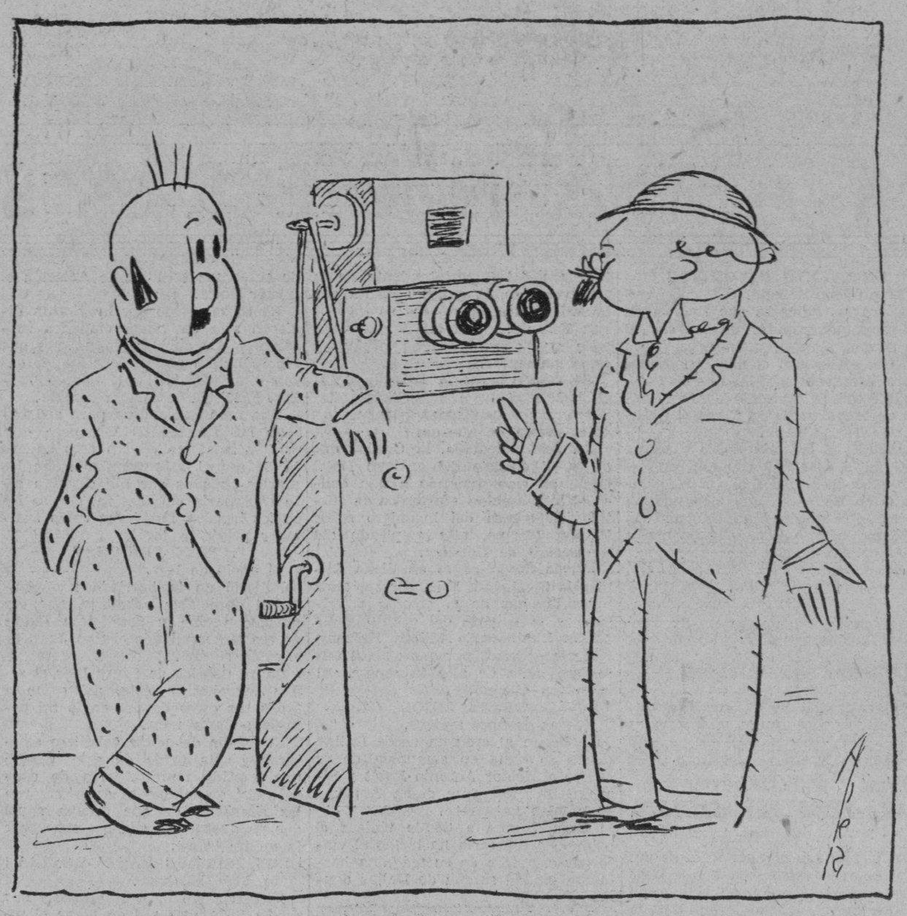

—Es decir, que para poder ver las cosas del futuro ¿hay que hacer funcionar el aparato?
—Naturalmente, le das a la manivela, y, entonces, verás las cosas cuando estén pasando

Llegaron ayer de I. de Pinos otros 5 presos

Todavía quedan 27 presos en el Presidio Modelo. Se espera que lleguen el viernes a la Habana

En la mañana de ayer, como ya tienen por norma, acudieron a la E. Terminal, numerosos familiares y amigos de los elementos que aún guardan prisión en el Penal de Isla de Pinos.

A las 8 y 15 minutos, llegó el tren de Batabanó, y descendieron José Grau Agüero, Rafael Funes; Marcio Manduley, Manuel Gaona y Eduardo Sjostron; todos los cuales fueron inmediatamente conducidos al Castillo del Príncipe, donde esperarán la libertad, para embarcar entonces hacia el extranjero.

LLEGARAN EL VIERNES

Aún continúan en Isla de Pinos unos 27 detenidos por cuestión de índole política, los que se espera lleguen probablemente el viernes próximo. He aquí los nombres de algunos de ellos: Dr. Rafael Trejo, Juan J. Fernández, Manuel Cotoño Valdés, Julio Luis Rovira, Cecilio Nápoles, Luis Orlando Rodríguez, Agustín Guitart, Domingo Cañal, Evaristo Fernández, Manuel Menéndez, Ramón Cuervo Galán, Máximo Morales, Segundo Curtis, José Zambrana, Eugenio Menéndez y José Antonio Rodríguez.

Tarja de bronce en el Senado a J. Gualberto

Autorizada la venta en pública subasta del diario «Wáshington Post»

WASHINGTON, mayo 17 (AP)—El Tribunal Supremo de Columbia ha autorizado la venta del periódico «Washington Post» en pública subasta.

La fecha de la subasta se verificará por Benjamin S. Minor, que desempeña desde hace algún tiempo el cargo de administrador judicial del periódico.

El precio mínimo que podrá ser aceptado por el tribunal de la subasta será de 250,000 pesos.

La decisión es resultado de un acuerdo entre los abogados que representan a la American Security and Trust Company, el Trustee Paper, y la International Paper Company, principales acreedores del «Washington Post» que precipitaron la quiebra.

Otra tarja a la memoria de Vázquez Bello

Burócratas en el Senado para vez la forma de pago en los últimos meses de presupuesto

Con el fracaso de la sesión de ayer, la semana senatorial arrojó, sin embargo, un buen balance: La ley disponiendo la inmediata acuñación de seis millones de pesos en plata, aprobada en la sesión relámpago del lunes.

Acostumbrado el público a leyes que le exigen dinero, una pragmática disponiendo que se le fabriquen media docena de millones, por fuerza ha de estimarla una iniciativa simpática.

Como con seguridad verá con buenos esos ojos ese proyecto que está perfilando el senador Fernández Hermo, tendiente a que los empleados públicos no sufran interrupción en el cobro de sus sueldos.

Sobre este asunto, por cierto, algunos burócratas que estuvieron en el Senado a enterarse de las posibilidades del proyecto, manifestaron que ellos, por tal de cobrar, aceptarían que se les pagara incluso en los certificados plata que podrían derivarse de la ley aprobada el lunes.

En cuanto al montón de cerezas que en estos momentos simboliza el proyecto de amnistía, supimos que los senadores todavía están dedicados a la operación de evitar que salga un racimo de ellas.

Del despacho de la presidencia salieron los periodistas con esta noticia:

El presidente del Senado presentará una moción, para que, al tiempo que se coloque en el hemiciclo la tarja de bronce con el nombre del trágicamente desaparecido Clemente Vázquez Bello, se coloque otra de la misma clase y con la misma distinción, del que fué también senador de la República, Juan Gualberto Gómez.

Por su parte el teniente León Brunett, secretario del comandante Barreras, como miembro de la Comisión Pro Monumento al Soldado Invasor, dió la siguiente nota:

«El Comandante Barreras, Miembro del Comité del Monumento al Soldado Invasor, al embarcar el monumento a Mantua telegrafió lo siguiente al Gobernador de Pinar del Río:

Doctor Oscar del Pino, Gobernador. Pinar del Río. Informo a usted que piezas Monumento al Soldado Invasor han salido vapor ayer para esa. Comisión espera cooperación esa provincia para solucionar problema Parque Invasión. Alberto Barreras. Presidente del Senado.

El doctor del Pino con su patriotismo nunca desmentido, dice:

Alberto Barreras Presidente del Senado. Habana. Recibido su telegrama solicitando cooperación de este Gobierno para el Monumento al Soldado Invasor cuyas piezas fueron embarcadas en el día de ayer para Arroyos de Mantua. Con esta fecha me he dirigido al Sr. Alcalde Municipal de Mantua comunicándole dicha llegada para que preste su apoyo en todo lo que sea necesario Ruégole me informe la mejor manera en que puede cooperar este Gobierno con usted a tan hermosa y patriótica obra. Salúdale atentamente. Oscar del Pino. Gobernador Provincial.

De un momento a otro el Comité se reunirá para acordar en la forma que Pinar del Río y Oriente cooperarán a esta magna obra».

La comisión de la ley ganadera se reunirá el 21

Para el lunes a las once de la mañana ha sido citada la Comisión que designó la Cámara en el asunto de la Ley Ganadera.

Dicha Comisión se reunirá con todas aquellas personas interesadas en la cuestión que deseen ilustrar a los señores comisionados.

El doctor Guás Inclán, ha pasado telegramas circulares a los Gobernadores a fin de que estos inviten a los alcaldes municipales a emitir su opinión y enviar informes respecto de la Ley Ganadera.

Los comisionados han invitado a la Cooperativa Nacional de Expendedores de carnes para que emita su opinión sobre la expresada Ley.

A objeto de redactar el documento que se le pide, la Cooperativa convocará para la semana próxima una asamblea magna de expendedores.

El doctor Carmelo Urquiaga, presidente de al Comisión Cameral que estudia la Ley Ganadera ha enviado una carta al doctor Oscar Herrero y Badía, abogado consultor de la Cooperativa Nacional de Expendedores de carnes para que emita las informaciones que estime convenientes.

«PEPIN» RODRIGUEZ

En el trasatlántico «Sierra Ventana» del Lloyd Norte Alemán, embarca hoy rumbo a Europa, nuestro distinguido amigo «Pepín» Rodríguez, Gerente de la acreditada fábrica de tabacos «Romeo y Julieta» de esta capital.

Como todos los años, el popular industrial, inicia su excursión veraniega con el propósito de visitar los mercados europeos, en cuyos centros tabacaleros disfruta de generales simpatías.

Deseamos al estimado amigo feliz travesía y grata estancia en Europa, y que a su regreso, encuentre convertido en realidad el optimismo que siente, en una próxima reacción en la vida de los negocios, al abandonar nuestras playas.

El plan de Roosevelt es aceptado por Germania

Sólo quiere la igualdad, para que haya paz

«Alemania destruiría todos sus armamentos si los demás países hicieran lo mismo», dice Hitler

BERLIN, mayo 17 (AP.)— El canciller Hitler, en su esperado discurso de hoy ante el Reichstag, reiteró los deseos de Alemania de obtener el reconocimiento del mundo en materia de igualdad de armamentos, aceptó las proposiciones de Roosevelt para la paz mundial y anunció que Alemania está dispuesta a cooperar con las demás naciones a fin de garantizar la seguridad y la tranquilidad internacionales.

«No hay más que una gran tarea ante el mundo, a saber, asegurar la paz del mundo», aseguró el jefe de los Nazis en un discurso que, aunque reiteró de manera enérgica el derecho de Alemania a vivir y ser considerada como nación en las mismas condiciones que las restantes del mundo, se caracterizó por su moderación.

El canciller alemán atacó sin piedad el Tratado de Versalles; pero al mismo tiempo dijo que su Gobierno lo respetará hasta que se encuentre otro instrumento mejor que lo reemplace.

«Alemania no piensa en la agresión, sino en la seguridad—declaró el canciller, anunciando que su país está dispuesto a unirse «a todo pacto solemne de no agresión».

Aplaudido con loco entusiasmo por millares de nazis uniformados, el jefe fascista pronunció el discurso desde un escaño frente al cual había una enorme bandera swastika, junto a la bandera negra, blanca y roja, emblema del Imperio.

Reiterando la igualdad de armamentos el canciller aseguró que la igualdad es moral, es legal y es sensible.

«Alemania no desea nada que no esté dispuesta a dar a los demás», dijo.

APRUEBA EL MENSAJE DE ROOSEVELT

Aprobó la iniciativa del presidente Roosevelt, trasmitida ayer a cincuenta y cuatro naciones del mundo.

«Las proposiciones del presidente americano—dijo—imponen a Alemania pesadas obligaciones. Alemania está dispuesta a aceptar ese método par aliviar la crisis internacional, pues participa también de la opinión de que sin una solución del problema del desarme no puede haber una reconstrucción económica duradera.

«Alemania—siguió diciendo—, irá más allá que ningún otro país en materia de desarme.

«Alemania disolvería todo su ejército—dijo—y destruiría los pocos armamentos que nos quedan si los países vecinos hicieran lo mismo.

«De otra manera, Alemania debe insistir en la igualdad, por lo menos».

Volviendo a la presente situación militar de Alemania, el canciller declaró:

«Alemania está desarmada. Nuestro ejército consta de cien mil hombres. La fuerza y calidad de la policía están reguladas internacionalmente.

«Los auxiliares de la policía, creados durante nuestra revolución, tienen un carácter exclusivamente político. Después de la victoria de la revolución, esa organización policíaca se está desmovilizando y quedará totalmente disuelta antes de fines del año.

Después, tratando de los deseos del Gobierno francés con relación a la seguridad, preguntó:

«¿Qué salvaguardias concretas pide Francia después de las obligaciones internacionales ya asumidas?

«¿Qué salvaguardias va a tener Alemania?»

Su Gobierno, dijo Hitler, considera que el plan de desarme de MacDonal presenta un posible punto de partida para la solución del problema de los armamentos.

CONTRA LOS INSTRUMENTOS DE AGRESION

«Todas nuestras demandas no implican el deseo de Alemania a armarse, sino exclusivamente el deseo de que los demás se desarmen como ella.

El canciller tuvo palabras de alabanzas para el primer ministro Musolini de Italia, por su plan de paz de las cuatro potencias, con cuyo pacífico propósito el Gobierno alemán, dijo, «está de acuerdo».

El canciller manifestó después su aprobación de las proposiciones de Roosevelt, volviendo a expresar su convencimiento de que «solamente hay una tarea, a saber, asegurar la paz del mundo».

TEMORES INJUSTIFICADOS

«Sin embargo, me creo obligado a asegurar que el temor de una invasión alemana puede ser bajo circunstancia alguna la razón de los armamentos de Francia o de Polonia, puesto que este temor estaría justificado únicamente por la existencia de esas modernas armas de agresión en la otra parte que son considerablemente más poderosas que los instrumentos de defensa modernos.

«Precisamente esas armas modernas ofensivas, no las posee Alemania: ni Artillería pesada ni tanques ni aeroplanos bombardeadores ni gases venenosos».

«La única nación que tiene temores realmente justificados de invasión es Alemania, a quien no solamente se le han negado las armas de agresión, sino que se le prohibe la defensa de sus fronteras.

«Nosotros no tenemos más ardientes deseos que ayudar finalmente a cicatrizar las heridas de la guerra mundial y de Versalles.

El Canciller dió a entender claramente que Alemania no firmaría ningún tratado que perpetúe su existente «descalificación».

«Cualquier intento—agregó—por medio de amenazas para impresionar al Gobierno y al pueblo, no harán ya impresión.

«Es concebible que Alemania quiera ser violada contraviniéndose todos los principios morales y todos los derechos, pero es inconcebible y está fuera de la cuestión que tal acto pueda llevar la validez legal de nuestra firma.

JAMAS RENUNCIARA A SUS DEMANDAS

«Alemania, sin embargo, jamás renunciará a sus demandas pacíficas. Las responsabilidades de las consecuencias políticas y económicas, el caos, que tal intento crearía en Europa, caería sobre aquellos que recurrieron a tales medios contra un pueblo que no hace nada para perjudicar al mundo».

Cualquier intento para vencer a Alemania por la decisión de una mayoría, con violación del espíritu del tratado, indicaría que las demás potencias desean obligar a Alemania a que abandone las conferencias, manifestó el Canciller.

«Como nación bajo un estigma perpetuo, también nos sería difícil permanecer dentro de la Liga de las Naciones.

«La idea de la prestación de servicios a otros pueblos, destruyendo económicamente a un pueblo de 65 millones de almas es tan absurda que nadie puede atreverse a exponerla con franqueza».

Volviendo al asunto de las reparaciones, el Canciller declaró:

«Alemania ha cumplido obligaciones imposibles a pesar de la falta de sentido inherente a ellas y las consecuencias que pudieron preverse, con una fidelidad que ha sido verdaderamente suicida.

«La crisis económica internacional es prueba inconcusa de la veracidad de este aserto. Europa, en medio de un caos comunista, quisiera conjurar una crisis de inconmensurables proporciones y de duración indeterminada.

«Es el más solemne deseo del Gobierno nacional impedir que tales acontecimientos ocurran mediante su sincera y activa cooperación».

El Canciller explicó la revolución socialnacionalista, diciendo que tiene los siguientes objetivos:

Primero: impedir un desbordamiento comunista.

Segundo: Devolver al trabajo productivo a millones de hombres sin empleo.

Tercero: Restablecimiento de la autoridad estable del Gobierno.

«Si en este momento hablo conscientemente como socialnacionalista —siguió diciendo—deseo dejar constancia en nombre del gobierno nacional y de todo el resurgimiento nacional, de que nosotros y esta joven Alemania, están animados de la más profunda comprensión de sentimientos y actitudes análogas, así como de las reclamaciones al derecho a vivir que hacen otros pueblos.

LA LOCURA DE NUESTRO TIEMPO

«Esta generación ha sufrido demasiado la locura de nuestro tiempo para tener el propósito de llevarla a los demás».

Ofreciendo una recapitulación de las armas que Alemania ha destruído, y asegurando que la nación está ahora desarmada, el Canciller declaró:

«Es incierto de que las tropas de choque del partido fascista tengan ninguna relación con el Reichswehr y que constituyan unidades militarmente instruídas o reservas del ejército.

«Las tropas de choque comenzaron sin ninguna ayuda financiera del Estado, ni del Reich ni del Reichswehr y sin entrenamiento y equipo militar, simplemente para atender a los propósitos y necesidades del partido.

«Su propósito fué única y exclusivamente eliminar el peligro comunista. Su organización responde únicamente a propósitos de propaganda.

«Los Yelmos de Acero, organización de veteranos de la guerra, nacidos de los recuerdos de las penalidades comunes en las trincheras, tiene por objeto fomentar la tradición de compañerismo y también proteger a Alemania contra el comunismo.

«El peligro del comunismo es cosa que otras naciones no pueden medir. Si los estadistas en Ginebra claman que éstas son unidades militares, bien pudieran incluir el personal del departamento de incendios, los «turnvereins, los clubs de regatas y las organizaciones deportivas».

Todos los partidos, con inclusión de los socialistas, aprobaron una resolución aprobando en todas sus partes las declaraciones de Hitler y poniendo de relieve los derechos de la nación alemana a pedir la igualdad de armamentos.

«KARREÑO» PARTE HOY CON RUMBO A EUROPA

Mario Carreño, mejor dicho, «Karreño», nuestro bien estimado compañero, cuyo lápiz feliz y fecundo diariamente ilustró—en época reciente—nuestras columnas, deja el patrio suelo, impulsado por sus anhelos de perfeccionamiento artístico, que estamos seguros logrará pronto en Europa, para donde sale hoy en el «Sierra Ventana».

Nuestros mejores deseos acompañen al leal compañero y en prenda de sus próximos éxitos en el Viejo Continente como fácil augurio los consignamos.

Mañana se efectuará la subasta para la plata

La emisión será de $6,000,000, valor nominal

El Banco satisfará los gastos que origine la acuñación. Debe prestar antes crecida fianza

La Secretaría de Hacienda ha resuelto, por decreto firmado por el Presidente, poner en conocimiento de las instituciones bancarias domiciliadas en la República que, hasta las once de la mañana del día diez y nueve del mes en curso, queda abierta la subasta para la acuñación de los seis millones de pesos plata.

Para esta acuñación se utilizarán los diseños actuales, y las instituciones bancarias que lo deseen, podrán presentar por duplicado, en pliego cerrado o abierto, a su elección, las proposiciones que estimen convenientes para los servicios exigidos conforme al siguiente pliego de condiciones:

«Señor: El Banco... con domicilio en esta ciudad, calle de... número... tiene el honor de exponer lo siguiente:

Que viene por la presente a formular proposiciones para la subasta señalada para las once de la mañana de este día para la acuñación de moneda nacional de la denominación de cien centavos por un valor nominal total que no podrá exceder de **SEIS MILLONES DE PESOS ($6.000.000)** en la forma siguiente:

PRIMERA: El Banco X contrata con el Gobierno el servicio para la acuñación de moneda de plata de la denominación de cien centavos por un valor nominal total que no excederá de **SEIS MILLONES DE PESOS ($6.000.000)**, debiendo cada pieza poseer el mismo peso, ley y tolerancia de la moneda nacional de igual denominación anteriormente acuñada en la Casa de Moneda de Filadelfia y llevar impresos su valor, peso, ley, año de acuñación, la inscripción «República de Cuba y las demás características que completan los actuales diseños.

SEGUNDA: El Banco X adquirirá la plata necesaria para la acuñación e irá entregándola a la Casa de Moneda dentro de los diez días siguientes al correspondiente aviso de la representación que el Gobierno designe para supervisar el proceso de la acuñación y pagará todos los gastos que originen la compra de los metales, su transporte y entrega a la Casa de Moneda, así como los que provengan del subsiguiente transporte y entrega de la moneda acuñada a la Tesorería General de la República.

TERCERA: El Banco X abonará los gastos de acuñación de acuerdo con la tarifa y forma establecida en la Casa de Moneda de los Estados Unidos donde aquella se efectúe.

CUARTA: El Banco X percibirá una comisión de... por ciento del valor nominal de la moneda que se acuñare.

QUINTA: El Banco X percibirá el interés de... por ciento anual, sobre las cantidades desembolsadas por el mismo para la compra de los metales y las que invirtiese en sufragar los gastos de acuñación hasta que se efectúe su reintegro por el Tesoro de la República.

SEXTA: El Banco X recibirá además de la comisión e intereses a que se refieren los precedentes apartados, el reintegro de las cantidades pagadas por los demás gastos anteriormente especificados.

SEPTIMA: El Banco X se obliga a hacer los desembolsos que sean necesarios para llevar a efecto la acuñación de la moneda a que se refiere esta subasta desde el día inmediatamente posterior al en que se le adjudique la misma.

OCTAVA: El Banco X propone realizar el servicio con los siguientes gastos:

a) Costo de la plata.
b) Costo de la aleación.
c) Transporte y entrega de metales desde New York a la Casa de la Moneda.
d) Derechos de acuñación y envases.
e) Gastos totales desde la recepción en la Casa de Moneda de las piezas acuñadas, incluyendo seguro por su valor, nominal, hasta su entrega a la Tesorería General de la República.
f) Tipo de interés sobre los desembolsos justificados.
g) Tipo de comisión.

O por la cantidad alzada para cubrir todos los gastos y la comisión de...

NOVENA: El Banco X será reintegrado, dentro de los diez días siguientes a la entrega de cada partida de moneda acuñada, del valor del metal que se hubiera empleado en la acuñación de dicha partida, y del importe de los demás gastos así como de la comisión e intereses, dentro de los treinta días siguientes a la presentación de las cuentas que han de acompañarse a las respectivas entregas de monedas acuñadas.

DECIMA: El Banco X percibirá los reintegros de los desembolsos hechos y la comisión e intereses en moneda de curso legal.

DECIMAPRIMERA: El Banco X si resultare adjudicatario de la subasta, se obliga a prestar una fianza de **CIENTO CINCUENTA MIL PESOS ($150.000.00)** en bonos de la República o en la forma que las leyes vigentes disponen para estos casos, dentro del tercer día de su notificación y a otorgar el correspondiente contrato para la realización del servicio de la acuñación de la moneda dentro de los diez días siguientes a la notificación.

Habana... de ... de 1933.
Banco.....

E.C.D. 2016

Bromas y Veras

(Por JOAQUIN ARISTIGUETA)

El coleccionismo es una obsesión de múltiples aspectos: hay quien colecciona sellos de correo y paga gruesas sumas por un ejemplar raro, y además tiene que gastarse otras sumas mucho mayores en sellos para el dolor de cabeza; otros coleccionan pipas aculotadas, ahumadas como los chorizos, y se pasan la vida chupándole el rabo a la pipa y echándole el humo delicadamente; hay quien colecciona bastones, y el mejor obsequio que se le puede hacer, es darle un buen palo: y la chifladura humana llega a tales extremos, que yo tengo un amigo que colecciona zapatos viejos de tiples rubias, y pretende explicarnos la complicada sicología de las tiples blondas por los zapatos, cuando lo único que se desprende de los zapatos viejos, además de un olorcillo poco musical (aun que hay humoristas que aseguran que los zapatos viejos, «cantan») es el número de juanetes que las divas usaban en las «seratas d'honore».

Pues bien, a pesar de la rica gama de los chiflados que en el mundo han sido, no hay uno sólo que haya coleccionado bofetadas; y eso que, una buena colección de bofetadas, sería de gran utilidad a la Humanidad, que las recibe sin saber cómo ni por qué, y me parece a mí que si se investiga la razón de los fenómenos, como por ejemplo las ondas hertzianas, también debía investigarse el fenómeno de las bofetadas, que igualmente son sin hilos, aunque no sean hertzianas.

El fenómeno de las bofetadas (por que no se me negará que hay bofetadas, que son «fenómenas») exige un profundo análisis sico-patológico. Y quiero explicar a los no iniciados en las ciencias, que eso de sico-patológico no es lo que parece a simple vista: Porque «sico» o «psico» para decirlo en clásico, es cosa de la «psiquis», o sea la ciencia del espíritu. Así, el fenómeno de las bofetadas puede caer dentro de la «sicología», porque hay bofetadas que parten el alma.

Lo de «pato» no tiene nada que ver con las patas; y menos con las «patás», sino que se refiere a la «Patología» que es la ciencia que estudia los trastornos del organismo; y en este aspecto tiene mucho que ver con las bofetadas, y hasta con las «patas» y con las «patás». Y así, esto conocido, se comprenderá que eso de la «sico» y la «pato» es «lógico», y ya tenemos completo lo de «Sicopato-lógico» con relación a las bofetadas (y además tenemos completo un estudio que los lectores agradecerán muchísimo, porque con él, los he ilustrado más que el rotograbado de DIARIO DE LA MARINA).

Pues a pesar de la importancia, de la necesidad que se siente del estudio de las bofetadas, no se ha hecho aún; se reciben las bofetadas de modo improvisado, sin meditación; en una palabra, que se reciben de golpe. Y así sale ello luego.

Un buen coleccionador de bofetadas, habría ya venido a la conclusión sicológica del por qué se producen. No habría más que coleccionarlas en una estadística (pues no creo yo que nadie habrá supuesto, que recomiendo coleccionar las bofetadas en los mofletes; no lo he pensado un sólo momento: principalmente porque son volátiles o, mejor, maleables, y van y vienen sin sujeción posible). Y llegaríamos a la conclusión de que la mayoría de las bofetadas que dan ocasión a que se llene todos los días la mitad del espacio de los periódicos, se dan más baratas que los huevos, más baratas que nuestro azúcar, más baratas que los mangos. Vamos que en Cuba, las bofetadas se dan mucho mejor que el maiz, que se da en todas partes.

Así vemos en los reportajes de policía, que se ha armado una gresca tremenda, algo así como una miniatura de la de Jehol entre chinos y japoneses, en el barrio de Jesús María: cuatro mujeres muertas de miedo, seis hombres heridos en el amor propio y algunos contusos con el consiguiente gasto de hilo de tripa de gato para coser el cuero cabelludo de varios de los contendientes. Y todo, ¿por qué? Pues porque un chico quiso comprar «un kilo» de mangos y le daban dos; él quería tres. vino la madre que le dijo al frutero algo sobre la suya: éste que contestó que la del chico; el padre de éste que dijo que ésta. Transeúntes que intervienen de espectadores; uno que coge un «mangazo» de la manera más rara (con un ojo). Suena una bofetada, y que se formó la de «dale a quien no te dió». Reservas de policía, bomberos, ejército: En fin, la de Agramante.

Y todo, por falta de sico-pato-logía, y de una colección de bofetadas, que sirva de estudio.

VIBORENAS

PEREGRINACION CUBANA A ROMA

He recibido un pequeño folleto contentivo de todos los pormenores de esta gran Peregrinación a la Ciudad Eterna, con motivo del 19 centenario de la Pasión y Muerte de Nuestro Señor Jesucristo, y que saldrá del puerto habanero el día doce de julio, en el vapor Oriente, de la Ward Line.

Para conocimiento de mis lectoras y lectores diré que será presidida por el Excmo. y Rvdmo Monseñor Manuel Ruiz, nuestro bien amado Arzobispo de la Habana y Administrador Apostólico de Pinar del Río.

He aquí el Comité Nacional Católico que ha quedado constituido para organizarla:

Presidente: Iltmo. Mons. doctor Manuel Arteaga.

Delegado por Pinar del Río: Pbro. Cayetano Martínez.

Delegado por Matanzas: Pbro. Manuel Trabadelo.

Delegado por Cienfuegos: Pbro. Angel Tudurí.

Delegado por Camagüey: Pbro. Ceferino Izquierdo.

Delegado por Santiago de Cuba: Pbro. Antonio Josué.

El Comité Diocesano de la Habana lo forman los siguientes vocales:

Iltmo. Mons. Guillermo González Arocha, Presidente; Iltmo. Mons. Ldo. Francisco Abascal; Sr. Pbro. Dr. Jose Viera; Sr. Pbro. Dr. Alfredo Llaguno; Rvdo. P. Esteban Rivas S. J.; Rvdo. P. Fr. Castor Apraiz, Comisario de los Franciscanos; Rvdo. P. Francisco Fábregas, Rector de las Escuelas Pias de Guanabacoa; Rvdo. P. Fr. Jose María de la Virgen del Carmen, Superior de los Carmelitas de la Parroquie de Nuestra Señora del Carmen, Rvdo. P. Fr. Angel Marina, Superior de los Dominicos; Rvdo. P. Antonio López, Superior de los Paules; Rvdo P. Felipe de la Cruz, Superior de los Salesianos; Rvdo. P. Fr. Teófilo de San Francisco, Superior de los Pasionistas; Rvdo. P. José Molné, Superior de los Religiosos del Corazón de María; Rvdo. P. Julio Domínguez, Superior de los Redentoristas; Rvdo. P. Pedro E. Ufnagel, Director del Colegio de La Salle del Vedado; Rvdo. H. Robustiano, Director del Colegio de los H. H. Maristas, de la Víbora.

Los miembros componentes de este Comité tienen a su disposición la Sala de nuestra Residencia Arquiepiscopal para celebrar sus sesiones.

Para Pinar del Río hemos nombrado al Iltmo. Mons. José María Rei gadas, al señor Pbro. José Martínez y al Sr. Pbro. Manuel Feliú, y los señores Sergio Erviti y Francisco Pereira, Presidentes respectivamente de los Caballeros Católicos de Consolación del Sur y Pinar del Río.

Estos Comités Diocesanos tienen por fin preparar los ánimos de los fieles para la digna celebración del Año Santo, y la propaganda de la Peregrinación Nacional a Roma, bajo la dirección del Comité Nacional.

En otras «Viboreñas» daré más pormenores de esta gran Peregrinación, a la que ya se han adherido numerosas y distinguidas personalidades.

Quedo agradecido al folletico que se me ha dedicado.

NIÑO SANTIAGO NUÑEZ CHACON

Un vecinito monísimo, lindo niño hijo adoración de los jóvenes esposos señora Josefina Chacón y señor Santiago Núñez, ha entrado en el segundo año de su edad, con la satisfacción para los autores de sus días de verlo hermoso y saludable.

Que «Chaguito» cumpla muchos años de dichosa vida son mis deseos con mi enhorabuena a Josefina y Santiago, que cifran en su gracioso heredero todas sus alegrías y esperanzas.

SRTA. NENA ANGULO

Mi hermosa amiguita, hija amantísima de mi buena amiga la culta dama Celia Enriquez viuda de Angulo, celebrará su cumpleaños el próximo martes día 23.

Esa noche recibirá a sus amistades íntimas en su residencia de la Avenida de San Francisco, pero sin carácer de fiesta, aunque es seguro que se bailará, porque a esta bella Nena le gusta mucho el baile, es buena bailadora y a sus amigas le sucede lo mismo, y sus amigos no las contradecimos galantemente.

No dejaré de ir a saludar a esta predilecta Nena, y prométome horas muy agradables en su compañía y en el de sus amistades.

CLUB DE COMUNICACIONES

Un gran baile tendrá efecto en los elegantes salones de este prestigioso Club, en Paseo de Marti, No. 34. altos, fiesta a la que no dejará de ir el incomparable grupo de vecinitas, que le dan su preferencia a todas las que celebra la entusiasta Directiva que preside el atento amigo Liberato López Fundora, su insustituible Presidente.

Será el sábado día 27, y no el próximo día 20, pues su Directiva no acostumbra a celebrar sus fiestas en días tan señalados como lo es el 20 de mayo.

Rigen los mismos requisitos que en las anteriores fiestas, no concediéndose invitaciones, pues es fiesta sólo de los socios y sus familias.

EN EL CLUB YARA

Esta noche nos reuniremos en este Club, frente al Tosca, para celebrar un acto muy merecido, que no será otro que demostrarle nuestro agradecimiento al Asistand joven Ramiro Valencia, por sus constantes atenciones desde que comenzó el Campeonato de Dominó, presentándose siempre atento y obsequioso.

No faltarán esta noche en El Yara los conocidos jóvenes Antonio Camaraza, su hermano Roberto, Gustavo Peláez, Guillermo Bustillo, Angel San Martín, Roberto Pérez, Mario García, Ernesto Gato Lanz, René Lanier, Juanito Guarella, Novo y los Directores del Club los queridos amigos Avelino y Ceferino.

En nombre de todos dedico este ven Ramiro uno de sus más pintorescos y fogosos [illegible] mitable Gustavo.

Será un simpático acto de franca camaradería y merecido homenaje a amigo Valencia, habiéndose pedido a una estación de radio que toque el popular fox de su nombre mientras se realice.

EN LA BOMBONERA

Dos estrenos esta noche y en la tanda de la tarde, en nuestro primer coliseo.

Además de los cartones, revistas y comedias, serán proyectadas las notables producciones «Sólo ella lo sabe», de Alfred Lunt, y «El Manisero» de la insuperable Lupita Vélez.

Mañana viernes será estrenada la famosa cinta «20.000 años en Sing Sing» por Spencer Tracy y «Mujeres de Fuego» por Warren Williams.

FUNCION DE MODA EN APOLO

Se inaugura hoy por el conocido y joven empresario, querido amigo Juanito Cruz los jueves de moda dedicados a las damas y a las figulinas en este elegante teatro, habiendo combinado un seleccionado programa.

Serán proyectadas las cintas «El Príncipe del Amor» y «Eran Trece», de José Mojica y Juanito Torena, además de cartones, cine mundial y revistas.

Apolo lucirá un bonito adorno floral de la Casa de Cofiño, quien además obsequiará a la damas con sus mejores flores.

También recibirán del joven Cruz siluetas de famosos artistas, expuestas en el vestíbulo, y con perfumes de Amor en Sueño.

El sexteto Central con Cayetano Valdés a su frente, amenizará esta gran función.

Damas, figulinas y niños sólo abonarán «Cinco Centavos por su entrada».

Mañana viernes dos preciosas cintas, «Orquídeas Negras» y «Luces de Buenos Aires», de Carlos Gardel.

Urbano del CASTILLO

A subasta dos casas valuadas en $11,000

Declarado con lugar el recurso del central **Estrada Palma.** Los herederos de Arana, en rebeldía

El juez de primera instancia del Norte, de los de esta capital, conociendo de los autos del juicio ejecutivo entablado por el doctor Eladio Ramírez de León, contra la «Sociedad Central Estrada Palma S. A.», ha dictado el auto cuya es la parte dispositiva que se transcribe a continuación:

«Se declara con lugar el recurso de reposición establecido por el Procurador T. J. Granados, a nombre de la «Sociedad Central Estrada Palma S. A.», contra la providencia de 29 de abril último, la que se deja sin efecto, así como la tasación de costas practicada ese mismo día; sin hacer especial condena de costas ni declaratoria de temeridad ni mala fe».

UNA CASA VALUADA EN $5.000 SERA REMATADA

Para el próximo día dieciseis del entrante mes de junio, a las nueve de la mañana, se ha señalado el acto de la licitación de la casa situada en la calle de San Lázaro (lugar conocido por la Víbora, barrio de Arroyo Apolo) entre San Francisco y Concepción, para responder al procedimiento sumario hipotecario seguido por Martín Ernestina y Eulogia Amada Olaechea Rodríguez, contra Emilio Fau Manén. El inmueble está tasado, pericialmente y de conformidad entre las partes, en la suma de cinco mil pesos.

OTRA CASA DE $6.000 TAMBIEN A REMATE

El juzgado del Sur, por virtud del procedimiento hipotecario allí seguido por Antonio González López contra Saturnino Lorenzo Tola, en cobro de pesos, ha dispuesto se subaste, por término de 20 días, la casa calle de D-Estrampes, sin número oficial, pero particularmente señalada con el número 7, en el barrio de Arroyo Apolo. El remate se verificará el día 19 de junio, a las diez de la mañana.

CITAN EN REBELDIA A HEREDEROS DE JOSE ARANA

El juez del Oeste, por [illegible] ayer en el cuaderno de pruebas de la parte actora correspondiente al juicio declarativo de mayor cuantía, en cobro de pesos, contra los herederos, sucesores o causahabientes de José Arana Acosta, por cédula toda vez que se declararon y se han constituido en rebeldía, se les cite para el día 25 del actual, a las nueve de la mañana, para comparecer a ponerse de acuerdo en la designación de un Perito calígrafo, entendiendo de no comparecer que aceptan el que designe la parte contraria.

PROVIDENCIA EN EL ROLLO DE APELACION

En providencia dictada ayer en el rollo de apelación formada para tratar de la establecida en el juicio verbal, sobre pesos, por Osvaldo J. Ojeda, en el juzgado municipal del Oeste contra Manuel de Diego Llano, teniendo por personado al apelante, el juez de primera instancia del Oeste dispone se le cite en su carácter de apelado no personado, para que el día 29 del actual, a las 9 de la mañana, comparezca al juicio verbal que previene la Ley, apercibido de pararle el perjuicio a que haya lugar si no compareciere.

MATANCERAS

UN EVENTO DEPORTIVO

El próximo sábado.

Entre los números que figuran en el programa popular de ese día 20 de Mayo, gloriosa efemérides de la Patria, se destaca el que los jóvenes Baby Minaberrier y Ramos Guardado efectuarán nadando desde el fallo de Maya hasta la Playa del Matanzas Tennis Club.

Saldrán a las seis de la mañana del punto de partida y esperan estar a las diez frente al Club de Señoras de Bellamar, que bien pudiera haber organizado algo aunque con carácter informal para cooperar a la importancia de ese evento.

Acompañarán en embarcaciones que marcharán a distancia para prestar cualquier auxilio a esos nadadores, deportistas del Atlético de Versalles, al que pertenecen Minaberrier y Ramos Guardado.

ALMA FITZ-GIBBONS

Huésped de los Arche.

Se encuentra en Matanzas pasando una temporadita en la Quinta de la Playa del Superintendente de la Munson Line, la gentil señorita que ha venido a acompañar a su tía Corita Estrada, en el duelo muy sensible que ensombrece su hogar en estos momentos.

Mi saludo para la señorita Fitz-Gibbons.

OPERADA

La señora de Merino.

En la Inmaculada, la Clínica que ocupa el edificio del antiguo Hotel Cecil, ha sido sometida a una delicada intervención quirúrgica la distinguida esposa del ingeniero señor Ramón Merino, alto empleado del Ferrocarril de Hershey.

Muy visitada se ve en dicha Clínica la bondadosa Lola, por sus amistades muchas de la colonia americana y la cubana del gran ingenio del multimillonario Milton Hershey.

Hacemos votos por que cuanto antes sea dada de alta la esposa del ingeniero Merino.

DESDE LEJOS

Nuevas de unos amigos.

Le llegan al cronista desde Dallas, donde se halla en compañía de su esposo el doctor Antonio Botet y Simeón, la interesante dama Angélica Fernández Labarrere.

Desde Tampa a donde viniera el primero a esperarla ha hecho el viaje por carretera en su máquina hasta esa ciudad sureña de Dallas donde cursa sus estudios de Aviación el doctor Botet.

En su recorrido por la Florida hicieron alta en varias ciudades visitando a los cubanos innúmeros que allí se hallan ahora. En Tampa fueron huéspedes del doctor Jorge Trelles, que les ofreció una comida.

Una nota halagadora para el DIARIO DE LA MARINA y para esta sección mía, me envían esos amigos la de ser el más popular entre los diarios cubanos que allí circulan esta centenaria publicación, que se lee en los hogares floridanos como cualquier periódico local.

FELIX PENICHET

El duelo de hoy.

Falleció en la barriada neopoblana el apreciable caballero, que era antiguo vecino y prestigiosa figura de ese sector allende el San Juan de nuestra ciudad.

Padre político de López Luis el señor Penichet, a éste, así como a todos sus otros deudos envío mi pésame en esta nota.

El sepelio del noble caballero efectuado en la tarde de ayer resultó una sentida manifestación de condolencia, en la que se exteriorizaron las simpatías de que gozaba aquel que ya duerme su sueño eterno bajo la madre tierra.

LOS ESPOSOS BAEZA-ROVIRA

En Villa Mariana.

Vienen a residir a Matanzas y que darán instalados allí en breve el señor Carlos Baeza y su esposa Carmen Rovira, con su hija Belén.

Ocuparán un ala de la Quinta que es home de sus hijos el capitán Cándido Alfonso y Nena Baeza, «Villa Mariana».

Al dar cuenta de la nueva tan grata, adelantamos nuestra bienvenida a los esposos Baeza-Rovira.

LA SRA. DE PEPE AYO

Blanca Agramonte.

En la Habana acaba de entregar su alma a Dios, cuando todo parecía sonreírle en la vida y halagarla y colmarla en su ventura, la desdichada Blanca Agramonte, que fué sometida a una delicada operación, como recurso único salvador que pudiera conservarle la existencia.

Venció la Parca a la Ciencia y en la misma clínica en que entró tan llena de esperanzas exhaló su último suspiro la señora de Pepe Ayo.

Mi expresión de condolencia a llos familiares de la señora Agramonte de Ayo.

HORAS SOLAMENTE

Para una gran fiesta.

A medida que avanza la semana se acerca ese día del sábado que va a hacer eco en los anales del Casino Español.

El baile que organizados por tres jóvenes tan entusiasta de esa sociedad como Haded, Carneado y Tapia, ha despertado tal interés entre nuestra juventud, que bien puede decirse que los tickets de entrada están agotados en su totalidad.

Los alicientes de que han sabido rodear esa fiesta sus organizadores, la orquesta Diplomáticos de Pego, contratada para amenizarla, y el día escogido en que todo el mnudo desea expansionar el alma, son factores importantísimos en esa soirée.

No se cabrá en el Casino el sábado.

UNA JUNTA HOY

En el Cuerpo de Bomberos.

Cita para ella el jefe del mismo señor Enrique Casado, y tiene por objeto de organizar un programa de fiestas-bailes, funciones, eventos deportivos, para recabar fondos con que adquirir uniformes, botas, etcétera para los nuevos miembros de la referida institución.

La cita es para las ocho de la noche de hoy, jueves.

HOMENAJE

A Ernesto Lecuona.

Para los primeros días de junio, anuncia el confrere de «El Republicano» una gran fiesta de artte en honor del eximio compositor cubano que viene siendo objeto desde su llegada a Cuba, de tantas y tantas pruebas de simpatías y admiración.

Un concierto en el que tomarán parte artistas los más renombrados, en ese género de nuestro folklore, acompañarán al autor de la comparsa en su visita a esta ciudad.

Tendrá a la venta las localidades el compañero Eduardo Alfonso, gran amigo de Lecuona, que managea sus fiestas siempre en esta población.

MARRIAGE

En la mañana de ayer.

Enlazados quedaron por los vínculos de la Ley y la sanción de la Iglesia los estimados jóvenes Zoraida Pérez y Fernando Bello, cuya unión en la más estrecha intimidad tuvo celebración el pasado martes.

Poetisa la novia.

Y hombre de indiscutibles méritos el galán.

Reducida la concurrencia que presenció los juramentos de amor de la feliz pareja al grupo de familiares de ambos contrayentes se brindó entre éstos por la dicha de los ya esposos Pérez-Bello.

EN LA CLINICA TAMARGO

Fernandito Alonso.

Por el eminente especialista cuyo nombre lleva esa famosa Clínica de la calle de Tello Lamar, fué sometido en la mañana del lunes a difícil operación el hijo que es adoración del propietario de ese café Biscuit de la calle de Byrne, tan popular entre nuestra juventud.

Operación de las amígdalas, de la que convalece Fernandito bajo los mejores augurios.

Será dado de alta en breve.

DE AMOR...

Compromiso formalizado.

Para el correcto joven Felipe González, ha sido pedida la mano de la graciosa e interesante señorita Libia Vega.

Ante los padres de la adorable fiancée formuló la petición el propio galán, recibiendo con infinita flores la enamorada pareja, las congratulaciones de sus amistades, que son muchas en esta sociedad.

EL CANTANTE DEL JAZZ

Hoy en Velasco.

Para la función de esta noche se ha combinado en el popular teatro de frente al parque, el excelente programa en que figura la film cuyo título dóyle a esta nota.

Al Johnson figura como protagonista del «Cantante del Jazz».

Y Richard Berthelmess como de la otra película que se pasará por la pantalla: «Río Lento».

Se llenará Velasco esta noche.

LA ULTIMA NOTA

Para decir que prepara dos grandes programas para sábado y domingo el balneario de Allende, sitio fashionable de nuestra juventud que acude allí para gozar de las comodidades que ofrece el balneario y de unas horas de baile y deliciosa temperatura.

Se servirán almuerzos a precios ínfimos.

Manolo JARQUIN.

TRATO DE SUICIDARSE UNA JOVEN, ARROJANDOSE AL MAR, PERO FUE SALVADA

En la mañana de ayer trató de poner fin a su existencia, arrojándose a las aguas del golfo, en la esquina de Perseverancia, la joven Natalia Benavides Larralde, de 17 años de edad y vecina de Lagunas 68.

Dos jóvenes que se encontraban sentados en el muro del Malecón, al ver lanzarse a la joven al agua, la siguieron, logrando extraerla y conducirla al primer centro de socorros.

El médico de guardia, asistió a Natalia de síntomas graves de asfixia por sumersión.

A la policía manifestaron los salvadores de Natalia, nombrarse Osle Valle, vecino de la panadería situada en Virtudes y San Nicolás y Mariano Naranjo Ferrer, residente en Manrique 5.

Amelia Larralde Vicent, vecina de Lagunas 68 y tía de la joven, manifectó que aquélla desde hacía días venía contrariada con su prometido, estimando que ello sea la causa que la impulsara a atentar contra la vida.

ANCIANO ARROLLADO

En el primer centro de socorro fué asistido de múltiples contusiones diseminadas por el cuerpo, el anciano Bernabé Hernández Infante, de 80 años, vecino de Compostela 81.

El octogenario Hernández transitaba ayer por la esquina de Cuba y Lamparilla, cuando fué alcanzado por el ómnibus 45473, de la empresa «Palmas-Guanabacoa», que conducía el chouffeur Francisco Paulet, vecino de Los Pinos.

5 procesados por diversos motivos, ayer

Se les fijó fianza de uno y de dos mil pesos ,quedando libres por haberlas prestado en seguida

Intensa fué la labor del juez de instrucción de la Sección Quinta, secretaría del doctor Bango.

Además de las múltiples causas que tiene en tramitación, dictó auto de procesamiento contra cinco individuos, contra cada uno de los cuales aparecen graves cargos en las causas que se les instruye.

Se nombran los procesados Tomás Vázquez y Manuel Marchena, por un delito de robo, con fianza de dos mil pesos cada uno de ellos; Augusto José Rosell, acusado de imprudencia, con fianza de mil pesos; Julio Pérez Rodríguez, por lesiones graves, con fianza de mil pesos, e Hilario Pérez García, por imprudencia, con fianza de mil pesos.

Cada uno de los procesados se encuentra detenido en el vivac, quedando en libertad al prestar la fianza señalada a cada uno de ellos.

INVENTOS, INNOVACIONES Y CURIOSIDADES

(Science News Service)

Se han diseñado unos peines, que funcionan por medio de la electricidad, para aplicar el aceite caliente a los cabellos.

La producción de petróleo crudo alemana ascendió durante el último año a más de 1.568.000 barriles.

Francia ha prohibido que se importe el trigo que ha de utilizarse en la confección de productos alimenticios.

La última clase de cortinas para automóviles que se ha lanzado al mercado, puede alzarse o bajarse con sólo darle la vuelta a un botón que se encuentra a la izquierda del asiento del chofer.

El Parlamento persa ha adoptado el sistema métrico decimal de pesas y medidas como el tipo oficial para ese país.

Para enseñar a los niños a montar un ingeniero italiano ha construído un caballo mecánico que marcha, trota y galopa sobre patas hechas de tubos de acero.

En Alemania hay más motocicletas en uso que alguna otra nación del orbe. La cantidad total de las mismas asciende a 800.000 aproximadamente, de las cuales más de la mitad se encuentran en Prusia.

FERROCARRILES UNIDOS DE LA HABANA

EXCURSIONES ECONOMICAS EN TRENES ELECTRICOS

A lo largo de la pintoresca ruta de nuestros trenes eléctricos a Rincón y Güines hay numerosos lugares muy propios para organizar romerías y donde los niños pueden expansionarse, respirando el aire puro y fresco del campo.

DOMINGOS Y DIAS FESTIVOS

PARA RINCON Y PUNTOS INTERMEDIOS

SALIDAS DE ESTACION CENTRAL.—A las horas y 25. Después de almuerzo, saldrán también trenes especiales a las horas y 55 minutos, hasta Santiago solamente.

SALIDAS DE AGUA DULCE.—Los trenes ordinarios salen a las horas y 32. Después de almuerzo, saldrán también trenes especiales a las horas y 02 que combinan en Naranjito con los especiales a Santiago.

PARA GUINES Y PUNTOS INTERMEDIOS

SALIDAS DE ESTACION CENTRAL.—A las horas y 15 minutos.

PASAJES MUY REDUCIDOS:

El pasaje de ida y vuelta a Güines cuesta sólo $0.40, a Calabazar $0.10, a General Machado y Curtiss $0.15 y a Santiago de las Vegas $0.20.

NIÑOS MENORES DE 5 AÑOS GRATIS, Y LOS DE 5 A 12 AÑOS PAGARAN SOLO LA MITAD.

LA ADMINISTRACION

CRUCIGRAMAS

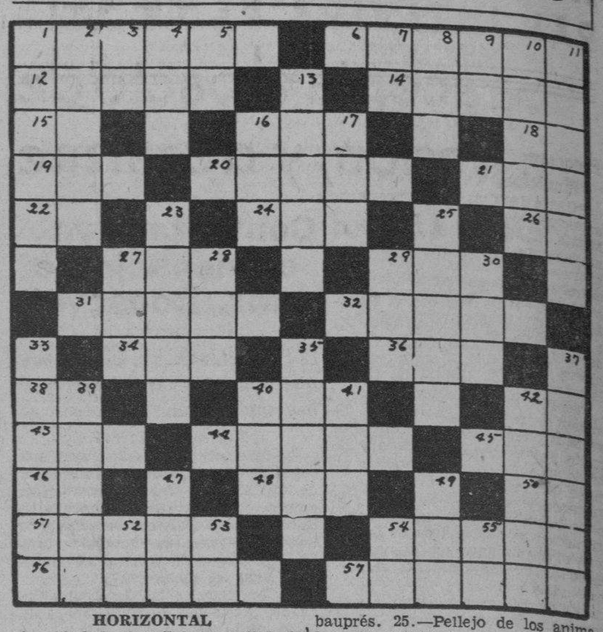

HORIZONTAL

1.—Ciudad de Bélgica, capital de Flandes. 6.—Arbol. 12.—Un roedor. (plu.) 14.—Nombre de muper. 15.—Río de Siberia. 16.—Tío. 18.—Ello (ing.) 19.—Rodrigo Ruy Díaz de Bivar. 20.—Comarca de Africa, entre Egipto y Abisinia. 21.—Arbol de Venezuela. 22.—Río de Francia. 24.—Corriente de agua 26.—Vosotros. 27.—Número. 29.—Punta aguda. 31.—Muro hecho para contener las aguas. 32.—Capital de Austria. 34.—Todavía. 36.—Epoca. 38.—Dios 40.—Poema. 42.—Letra. 43.—Montaña de Tesalia, hoy Katavothra. 44.—Frotamiento, roce. 45.—Patriarca célebre por su resignación y paciencia. 46.—Sur América. 48.—Movimiento del mar. 50.—Nota. 51.—Inspiración. 54.—Almacén donde se guarda sal. 56.—Detestable. 57.—Ciudad y puerto del Perú.

VERTICAL

1.—Antepecho que rodea la boca del pozo. 2.—Enfermedad virulenta. 3.—Antiguo nombre de la nota do. 4.—Pedazo de piedra pómez (Mej.) 5.—Carta. 7.—Letra. 8.—Nombre de mujer. 9.—Letra. 10.—Sólo de su especie. 11.—Fastidioso. 13.—Capaz. 16.—Punto cardinal. 17.—Pronombre posesivo. 23.—Nombre de unas velas triangulares colocadas entre los masteleros de proa y los botalones de bauprés. 25.—Pellejo de los animales. 27.—Parte de un mes. 28.—Sol (inglés). 29.—Medida de longitud. 30.—Nombre femenino. 33.—Arbol. 35.—Cosa venerada. 37.—Cigarro puro que se elabora en La Habana. 39.—Féretro. 40.—Metal. 41.—Amarra. 42.—Gorro femenino. 47.—Culpado. 49.—Río de Suecia. 52.—Nota. 53.—Nuestro Señor. 54—Sociedad Anónima. 55.—Consonante.

La solución mañana.

SOLUCION AL CRUCIGRAMA ANTERIOR

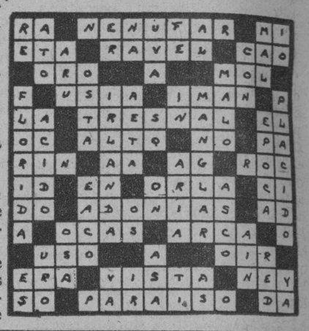

El Centro de la Propiedad Urbana habla de la Ley de moratoria y de la amnistía parcial del pago de los adeudos por contribuciones

El Centro de la Propiedad Urbana de La Habana, por medio de su Secretario, el Ingeniero Francisco Andreu, ha estado interesándose continuamente por el Proyecto de Ley que había de discutirse en el Senado sobre una moratoria para el pago de los adeudos de las contribuciones e impuestos, con motivo del mensaje del Ejecutivo del 27 de marzo último. Interesa al Centro que dicho Proyecto vaya acompañado de una amnistía razonable que aliviara en algo la angustiosa situación del propietario de fincas urbanas de la República y a ese fin ha enviado telegramas a los Senadores Fernández Hermo, Cuéllar del Río y Gronlier sobre las enmiendas por ellos propuestas favoreciendo esa necesidad que reclaman los propietarios y contribuyentes atrasados en sus obligaciones; también ha dirigido telegrama el Senador George y otros congresistas, facilitando datos estadísticos de importancia extrema y que justifican la necesidad reclamada.

Ha tratado, también, el Centro, de otros extremos no menos importantes para la clase que representa, haciéndoles observar a los congresistas que el propietario en general es cumplidor de sus obligaciones y que siempre ha pagado, aún con sacrificio de sus exahaustas reservas, en evitación de los procedimientos que se están empleando contra el deudor calificado de moroso, que, en realidad, no es más que aquel obligado por la carencia absoluta de medios y de ahí que cualquier auxilio que se le preste se tiene que considerar como deber moral.

Pide el Centro una moratoria por dos años y una amnistía que ampare, por lo menos al cincuenta por ciento de los adeudos pendientes, como franca reparación, que aunque no alcance a todos por igual, sí sería un acto de justicia y de auxilio real.

EL CENTRO Y LA SECRETARIA DE OBRAS PUBLICAS

El Comité Ejecutivo del citado Centro de la Propiedad de La Habana, que en pleno había de visitar al Secretario de Obras Públicas para tratarle sobre los múltiples problemas que afectan a la propiedad por las disposiciones que estima injustificadas sobre nuevos servicios de agua para las fincas urbanas de esta Ciudad y los procedimientos de cobranza que se emplean para hacerlos efectivos, ha acordado posponer dicha visita para más adelante; la fecha será señalada oportunamente.

Se propone el Centro exponer al Ingeniero Onetti, los enormes perjuicios que se están ocasionando a los propietarios de La Habana por algunas dependencias de la Secretaría de Justicia y también de las altas de los nuevos servicios ordenados, que son declarados con el canon de 40 pesos, en contravención, afirma el Centro, del artículo 34 del Reglamento de la materia.

En su visita el Centro llevará al Secretario una documentación completa y cientos de expedientes tramitados dentro de esos procedimientos que estima injustificados, a fin de llevar al ánimo del Ingeniero Onetti la seguridad que tiene esa entidad de que de no ser atendidos tendrán que realizar una acción colectiva que representa la unánime protesta, dentro de los moldes legales, que formulan contra dichos procedimientos.

SASTRE ACUSADO

José María Loreiet Bertot, vecino de Galiano número 103, denunció en la Policía Judicial que hace ocho meses le hizo entrega para su arreglo de un traje, al sastre Aurelio Laredo, vecino de Factoría número 1, cuyo individuo lo pignoró en la casa de préstamos «El Oriente», que está situada en la calle de Factoría y al enterarse de ello el denunciante trató de rescatarlo, haciéndole entrega al acusado de la suma de cuatro pesos para que lo sacara, pero lejos de ello, también se apropió del dinero, por lo que el perjudicado se estima estafado en la suma de 39 pesos. El acusado fué detenido.

PARA ACLARAR EL CUTIS

Limpiar la sangre, Ayudar la digestión.

Tras una serie de experimentos, el Dr. William Brandreth, afamado médico de Inglaterra, logró combinar seis preciosos ingredientes vegetales en "una fórmula perfecta." Tan perfecta, que ha sido aclamada en más de 70 países, y que cuenta con millones y millones de agradecidos favorecedores.

Estos ingredientes están combinados de tal modo, que las Píldoras de Brandreth pueden tomarse indefinidamente sin riesgo de malas consecuencias ni necesidad de aumentar la dosis. No irritan ni envician. Su acción está limitada al intestino grueso, y por lo tanto pueden tomarse largo tiempo sin que interrumpan la digestión.

En los bosques de seis lejanos países se recogen las preciadas hierbas que componen las Píldoras de Brandreth y le ofrecen al público un medio ideal de combatir el estreñimiento.

Las Píldoras de Brandreth no están hechas para aquellos que buscan un efecto rápido y violento. Su acción consiste en asegurar el funcionamiento completo y regular de los intestinos, sin temor de malos resultados.

Tome las Píldoras de Brandreth por la noche . . . y a la mañana siguiente se convencerá de por qué se las ha llamado "una fórmula perfecta." Las venden todas las buenas farmacias.

M.E.C.D. 2016

INFORMACION TELEGRAFICA
DEL INTERIOR DE LA ISLA
(Por nuestros corresponsales)

Habana

Procesado nuevamente el Juez Municipal de Guanabacoa

GUANABACOA, mayo 17.—El juez municipal de esta localidad doctor Matías F. Márquez Salgado, ha sido nuevamente procesado por el juez de instrucción. Esta vez a virtud de una querella formulada por el señor Macario Cuenllas e Hidalgo, comerciante que fuera injustamente condenado a pagar 100 pesos de multa a causa de una acusación de estafa que le hiciera el soldado Eladio González y Hernández.

Cuenllas hubo de celebrar con el militar de referencia un contrato de venta a plazos con retención de dominio, y éste, después de haber celebrado una transacción judicial con él, en que reconoció que le adeudaba 72 pesos y se comprometió a abonarle 5 mensualmente, para evitar la extracción de los muebles, denunció ante el doctor Márquez Salgado, que había sido víctima de una estafa, pues habiéndole entregado veinte pesos a cuenta de dicho contrato, el día 11 de noviembre de 1930 el mueblista aludido sólo le había entregado un recibo de diez.

Amenaza condicional de muerte

MARIANAO, mayo 17.—Pedro Díaz Armenteros, avecindado en la calle de Maceo esquina a Varona Suárez, en Pogolotti, denunció que Octavio Noé, con el que está disgustado por motivos de política, hoy le amenazó de muerte con un revólver, diciéndole que si no se «pone para su número» (queriendo con ello decir que si no le entrega determinada cantidad de dinero), lo iba a matar con el revólvre, temiendo —dice el denunciante—que pueda llevar a vías de hecho su amenaza.

Lesionado menos grave

Esta noche fué asistido en la casa de socorro, por el facultativo de guardia en dicho centro, doctor López Sánchez, el asiático Joaquín Choy, de 37 años, domiciliado en el tejar «La Criolla», Puentes Grandes, de dos heridas incisas en el antebrazo derecho y escoriaciones, de carácter menos grave. Declaró el lesionado que un sujeto de raza blanca fué el autor de las lesiones que presenta, ignorando sus generales y que dicho individuo habita al lado del tejar.

Al ser arrollado sufrió lesiones

El mismo médico doctor López Sánchez, asistió esta noche a Miguel Mesa Oquendo, natural de Marianao, vecino de San Cándido esquina a Almendares, y de 13 años de edad, de contusiones y escoriaciones diseminadas por el cuerpo, que sufrió al ser arrollado por el auto número 36125—en la Calzada Real—, que guiaba el chofer Jesús Cortés Alonso, de la Habana, de 31 años y vecino de Santo Tomás sin número, en el Cerro. Declaró el menor que fué a pasar por la calzada, detrás de un camión, siendo alcanzado por el auto. El hecho, según el propio lesionado, fué puramente casual.—Martínez, corresponsal.

Matanzas

Se suicidó un acusado ante el Correccional

MATANZAS, mayo 17.—DIARIO, Habana.—En la finca «San Joaquín» del barrio Cumbre, cerca de esta ciudad, se suicidó, ahorcándose, Francisco García Aguiar, quien tenía que comparecer esta mañana ante el juzgado correccional, como acusado, estimándose que para evitar ese paso decidió privarse de la vida. Su hijo estaba esperándole para concurrir juntos al juicio y viendo que se demoraba, salió en su búsqueda, encontrándolo pendiente de un árbol.—LOVIO, Corresponsal.

Intentó suicidarse una joven

MATANZAS, mayo 17.—DIARIO, Habana.—Trató de privarse de la vida en la finca «Araujo», del término de Manguito, la joven María Esperanza Cao, ingiriendo varias pastillas de permanganato, siendo grave su estado.

Chocó un gas-car con una piedra

En el kilómetro 5 de los Ferrocarriles Unidos, tramo entre Unión de Reyes y Limonar, chocó un gas-car con una inmensa piedra que había sido colocada en la vía, instruyéndose por el juzgado las investigaciones correspondientes.

Causa por malversación

El juez de Jovellanos informa al Fiscal de la Audiencia, que inicia causa por malversación contra el encargado del corral de Consejo, por no haber justificado la muerte de una potranca que se hallaba depositada allí.

Procesamiento por hurto

Con motivo de un juicio por hurto, el juez de instrucción ha procesado con 200 pesos de fianza a Manuel Fernández Fernández, por un delito de hurto.

Prevaricación

El mismo Juez acaba de radicar causa por prevaricación, por aparecer,, según denuncia formulada por Andrés Ayllon que por el Tesorero Municipal de Guacamaro, obedeciendo órdenes del Alcalde de dicho pueblo, se repartía el sueldo de un policía entre el denunciante y Silverio Alvarez.—LOVIO, Corresponsal.

Oriente

Tomas de posesión

SANTIAGO DE CUBA, mayo 17.—DIARIO, Habana.—Hoy tomó posesión el nuevo Director del Hospital de Emergencias doctor Vicente Guach, así como los médicos internos doctores Roberto Giro y Pedro Suárez Panellas. El doctor Santacruz Obregón, que era Director de Emergencias, pasa a ser Director del Dispensario Municipal. También el Alcalde Guerra nombró para un alto puesto al doctor Pérez Acosta, quien salió electo en las pasadas elecciones miembro de la Junta de Educación, renunciando a dicha elección.

El cobro de los empleados electorales

Han cobrado el mes de julio del pasado año, los empleados de las Juntas Electorales, que estaban totalmente faltos de recursos. Los inspectores de electores que actuaron en los pasados comicios no han percibido sus haberes. Hablando con uno de ellos, Aníbal Jover, me dijo: «Hemos salido de aquí sin un centavo, sólo con la boleta de pasaje; estamos debiendo más de cincuenta pesos a los dueños de hoteles, que nos dieron la comida en distintos términos en que actuamos. A pesar de que los candidatos ya están tomando posesión, no tenemos noticias aún de cuando cobramos». —MATIAS VEGA.

DEFUNCIONES OCURRIDAS EN EL DIA DE AYER EN LA HABANA

Luisa Ledo y del Toro, b., 18 años, Unión y Ahorro, Miocarditis crónica.

Angel Tarrúo, b., 68 años, Esperanza 82, Miocarditis crónica.

Fermín Valle, b., 47 años, Durege 83, Bronconeumonía.

Gertrudis Jiménez Alfonso, m., 55 años, Florida 86, Angina de pecho.

Rolando Torres, b., 2 años, Hospital Calixto García, Enfermedad de Little.

Mateo Rendón Sánchez, b., 87 años, Inst. del Cáncer, Cáncer de la Laringe.

Ernesto Pedroso Calmet, n., 41 años Sanatorio La Esperanza, Tuberculosis Pulmonar.

Lucía Martínez Jiménez, b., 45 años, Sanatorio La Esperanza, Tuberculosis Pulmonar.

Rosa Martínez Albin, n., 28 años, Sanatorio La Esperanza, Tuberculosis Pulmonar.

María C. Valdés, m., 27 años, Sanatorio La Esperanza, Tuberculosis Pulmonar.

Reinaldo Vélez Alonso, b., 17 años, Hospital Calixto García, Bronquitis Aguda.

Aleida Rodríguez Pérez, b., 5 años, Vapor 49, Miocarditis Aguda.

Encarnación Falgueira Fernández, b., 57 años, Regla y Remedios, Osteosarcoma del fémur.

Caridad González Lemus, b., 65 años, Quinta Dependientes, Cáncer de la Vejiga.

José Espiciga Díaz, b., 90 años, San Benigno 27, Arterio esclerosis.

Francisco Torres, b., 77 años, Hospital Calixto García, Fractura del cráneo.

Antonio (sin otro apellido), b., 45 años, Hospital Calixto García, Apoplegía pulmonar.

María Josefa Gil Alvarez, b., 49 años, Centro Socorro 1er. Distrito, Asistolía.

Ricardo Enrique Ravena, b., 29 años, Quinta Dependientes, Tuberculosis pulmonar.

Dolores Martínez Godoy, b., 55 años, Aguiar 50, Embolia cerebral.

Juan Torre Bernabeu, m., 20 años, Figuras 26, Tuberculosis pulmonar.

Miguel Chof, b., 27 años, Clínica Casuso, Quemaduras accidentales.

Jacobo Díaz e Infante, n., 68 años, Cerro 536, Bronqnitis crónica.

Alfredo Burti Costa, b., 23 años, Cintra 20, Nefritis crónica.

Juan Arce Florit, b. 44 años, Matanzas 14, Hipertrofia prostática.

Un comerciante pierde $15,000 y lo denuncia

Para burlar a sus acreedores puso sus propiedades a nombre de una mujer y ésta lo engañó

Laureano Fernández Oliveros, natural de España, mayor de edad, del comercio y vecino de Fuentes y Tercera, en el reparto Almendares, denunció en la Policía Judicial, que con motivo de irle mal los negocios en la explotación de una bodega que poseía en la esquina de Quinta y Sexta, en el Vedado, y tratando de evitar que sus acreedores pudieran llevarlo a la ruina, determinó poner su comercio, unos terrenos y otras propiedades de su pertenencia, situadas en Fuertes y Tercera, en cabeza de Camila Fernández y Fernández, vecina de Paseo número 8, con la que sostenía relaciones, traspaso que tuvo efecto por medio de un acta notarial, que se suscribió en la notaría del doctor Elías Jiménez.

Recientemente, al disgustarse con Camila, ésta no sólo se niega a devolverle sus propiedades, sino que lo ha demandado en juicio de desahucio por falta de pago, estimándose con tal motivo perjudicado en la suma de quince mil pesos, valor de las citadas propiedades.

NO LE DEVUELVE LOS PAPELES

Felipe Ramón Díaz, vecino de Lealtad 150, dió cuenta a la Policía Judicial que conservaba en su poder, como depositario judicial, el testimonio de una escritura de depósito de bonos al portador, por la suma de 4.500 pesos y hace un mes aproximadamente la misma le fué pedida por el señor Domiciano Torres, vecino de Lugareño 22, quien a pesar del tiempo transcurrido, se niega a devolvérsela, por lo que se estima perjudicado en sus intereses.

ARRESTO

El Vigilante Pérez arrestó a bordo del C. Colón a Paulino Viume, por reclamarlo el Juez de Instrucción de la Sección Primera.

ESCANDALO

El Guardia Jurado número 7 de la Ward Line dió cuenta que un sujeto a quien conoce por Guanabo, formó un fuerte escándalo sin que pudiera ser detenido.

—El vigilante Busto dió cuenta que al irle a imponer multas a los choferes de los autos números 43593 y 34621, éstos se dieron a la fuga

Leche de Magnesia de Phillips
el antiácido-laxante ideal
Indigestión
Estreñimiento
Biliosidad
Acidez, etc.

Almacenes "BELLITA"
Nuevos Preciosos Modelos
de 60 centavos
este modelo que ilustramos, de estilo modernísimo, está combinado con FINO ORGANDIE y bordado a mano
a sólo 60 cts.
VESTIDOS DE SEDA
desde $1.30
Tenemos vestidos para personas gruesas en todos precios. Refajos a 25 centavos. Pijamas a 60 centavos.
Almacenes "BELLITA"
NEPTUNO ESQUINA A AMISTAD

DEJE QUE EL SOL, el mar y el aire de los baños de mar
LAS PLAYAS
devuelvan a su cuerpo las energías perdidas.
Disfrute del Hand-Ball, Solarium, Gran Piscina, Arenales, Par que Infantil... que se han implantado para beneficio de Ud. sin alterar el precio reducido de siempre.
JUAN CORUJO. Calle D y MAR, VEDADO. Teléfono F-1272.
Servicio de Omnibus en Línea y E., en conexión con los tranvías

Se cometió un audaz robo en una relojería

Los ladrones escalaron por la azotea y descendieron hasta el patio de la casa referida

La policía se personó en el taller de lavado que está situado en Cerro 863, propiedad de Armando Fernández Lamela, con motivo de haberse cometido un audaz robo en la relojería que existe en la sala de dicho comercio, de donde sustrajeron cuanto de valor había en la misma, sin que pudiera apreciar su valor el perjudicado Eugenio Tamayo, dueño del expresado establecimiento.

ESCALARON

La policía pudo comprobar en sus investigaciones, que los ladrones escalaron la azotea de dicha casa, por donde bajaron hasta el patio y una vez en él mismo, fracturaron una de las puertas que dan a la relojería, realizando el robo, sin que lograran sustraer objeto ni dinero alguno, del talle rde lavado.

Se continúan por la policía las investigaciones, para localizar a los autores de este hecho, del cual se dió cuenta al Juez de Instrucción de la Sección Cuarta.

CALLOS Alivio Rápido
Alivian el dolor en un instante, suprimen la causa del mal y eliminan el callo por absorción, único método científico.
La cajita $ 0.40
Se venden en todas partes
Zino-pads del Dr. Scholl

"GEORGINA"
El Salón de Belleza de la Habana Elegante.
NO PAGUE LUJO. - PAGUE SERVICIO.
3 Servicios: 40 c.
DOCE EMPLEADOS.
AMISTAD 94. Telf. M-5248

HOTEL RESIDENCIAL
DALLAS PARK
Miami - Florida
11 Pisos
Construcción a prueba de incendio
Habitaciones desde $25. al mes.
Apartamentos desde $35 al mes.
Frigidaire. Muy cómodos
First Ave. y 3rd. Street S. E.

ESTADO DEL TIEMPO

Nota del mediodía del miércoles:

La ligera depresión en el Golfo de México se halla hoy con aumento de intensidad a unas ciento cincuenta millas hacia el Norte de Progreso, Yucatán, moviéndose lentamente. Puede ser calificada ya de perturbación de poca a moderada intensidad. Desde la región central de Cuba hacia el Este y Norte hay buen tiempo con altas presiones.

Pronóstico para el jueves: Tiempo variable con tendencia a mejorar. Vientos flojos a frescos principalmente del Este al Sur. Algunas turbonadas.

Observatorio Nacional.

STRATH HAVEN HOTEL
El más moderno en la Playa de Miami, con su propia Playa privada. Restaurant con cocina a la Europea y Americana, preferida por los Epicúreos. Escríbanos pidiendo folletos y precios.
Ocean Drive. Miami Beach, Fla.

Crónica Habanera
EN SUS DIAS

Celebra hoy su santo la bella señora Mari-Feli Nogueira, esposa del Teniente de Aviación Rodolfo Herrera, ayudante del Jefe del Estado. Acompañada de sus encantadores hijos aparece aquí la joven dama, que es hija única de un matrimonio muy querido en nuestra sociedad: el ilustre cirujano Rafael Nogueira y su gentil esposa Nandita Sangully.

SANTOS DE HOY: SAN FELIX

Celebra en la festividad de hoy su santo el estimado compañero en el periodismo Félix Callejas, quien desde hace muchos años redacta en el colega «El Mundo», una sección periodística.

También está de días otro compañero en el periodismo: el señor Félix Soloni, de la redacción de «El País.»

EN LA CARIDAD

Muy animada se verá esta tarde la institución benéfica «La Caridad», de Prado 47, con motivo del bridge-té que allí tendrá efecto.

Jueves tras jueves asiste un grupo distinguido de damas de la sociedad habanera a estas fiestas elegantes, cuyos productos se aplican a aliviar la situación de los niños asilados en diversas instituciones benéficas.

ROSALIA SUAREZ VIUDA DE CORUJO

En la tarde de ayer dejó de existir la señora Rosalía Suárez viuda de Corujo, madre de una numerosa y distinguida familia habanera, cuyos miembros se encontraban a su lado en esos dolorosos momentos.

El acto piadoso de inhumar sus restos tendrá lugar en la tarde de hoy, a las cuatro y media. Será una sentida manifestación de duelo por las extensas relaciones de los familiares de la dama fallecida.

A sus hijos, las señoras Carmen Corujo de Hernández Cartaya y Aurora Corujo de Porto; los señores Juan y Bernardo Corujo; el doctor Enrique Hernández Cartaya, ex Secretario de Hacienda, y el señor Raúl Porto y Vendrell, así como a los demás familiares, enviamos nuestro sentido pésame.

LA BODA DE MAÑANA

En la Capilla de los PP. Escolapios de la calle de San Rafael, tendrá efecto, mañana a las cinco de la tarde, la boda de la gentil señorita Loló Carrión y Barinaga con el joven Antonio Illera y Hernández.

«El Clavel», el renombrado jardín de los hermanos Armand, ha sido encargado del adorno floral de la iglesia, así como también de la confección del bouquet nupcial y el ramo de tornaboda para la encantadora novia.

JUEVES DE GALA EN «SANS SOUCI»

Esta noche reinará en Sans Souci mucha animación, con motivo de ser jueves de gala, y de ofrecer, ese aristocrático lugar de reunión del gran mundo habanero, grandes atractivos.

Hay numerosos «parties» dispuestos, entre las mejores familias de nuestra sociedad distinguida.

Fernández y Vila presentará esta noche un magnífico «show' en el que actuarán la aplaudida pareja de bailes Los Ubals, Aurelia Celinda, excelente bailarina española; Germán Pinelli, barítono muy celebrado; Lía Zabay, sugestiva danzarina, y la pareja de rumba, Elipidio y Margot.

La orquesta «Raymonds» interpretará un magnífico programa bailable.

SOCIEDAD PRO-ARTE MUSICAL

En la tarde de hoy ofrecerá una interesante conferencia el doctor Luis de Soto, cuyas recientes disertaciones sobre «El Arte Español», en el Estudio de Artes e Idiomas, fueron tan celebradas.

El atractivo de esta conferencia es doble, pues será ilustrada, de manero exquisita, por el señor Maurice Labarrere y la señora Laura Rayneri de Alonso, ya que el doctor Soto, hablará sobre «La Canción Francesa Contemporánea» y estos notables aficionados ofrecerán sus interpretaciones de las mismas; el señor Labarrere con su bellísima voz y la señora de Alonso acompañándolo al piano.

He aquí el programa:

Claire de Lune . . . . . Faure
Le temps des lilas. . . . Chausson
La vie anterieure . ... Duparc
Lied maritime . . . . . D-Indy

Beau Soir . . . . . .
Le tombeau des naiades . . . .
La Chevelure . . . . . Debussy
La Flute enchanteé . . . . Ravel
Aux morts pour la patrie. . . Fevrier

La poire . . . . . Honegger
Berceause hebreique . . . . Milhaud
Le bestiaire .. ..
La Carpe .. ..
La cherie du Thibet .. .. ..
Le dromadaire . ... . . Poulenee

EN LA CATEDRAL

A las seis de la tarde de mañana, viernes, en la Santa Iglesia Catedral, será cantada la salve solemne que ofrece, anualmente, la Congregación Nacional de la Virgen de la Caridad, en vísperas de la fecha patriótica del 20 de Mayo.

Dicha salve será costeada por la Primera Dama de la República, señora Elvira Machado de Machado, y en ella predicará el Rvdo. Padre Llaguno.

La presidenta de dicha Congregación, señora María Montalvo de Soto Navarro, y la secretaria, señora Ofelia Rodríguez de Herrera, invitan para el acto a todos los fieles.

NUEVA RESIDENCIA

El señor Evelio Lago y su esposa la Sra. Pepa Martínez, han trasladado su residencia, en compañía de sus hijos el joven matrimonio Enrique Jova y Josefina Lago, y las señoritas Cuca y Cusita Lago, para la hermosa casa «Villa Adelita» en el Reparto La Lisa.

La distinguida señora Mercedes Montalvo viuda de Martínez también se encuentra allí instalada en unión de sus hijos, los esposos José Luis Goizueta y Chona Martínez.

ENRIQUE CARAVIA

Nuestro querido compañero Enrique Caravia, dibujante exquisito, pintor y aguafortista, se encuentra de nuevo entre nosotros.

El notable artista estuvo recluido por más de una semana, víctima de una indisposición, de la que ya se encuentra restablecido.

MADAME BUTTERFLY

Gran interés ha despertado entre los aficionados al arte cinematográfico el estreno en Fausto, de la superjoya Paramount «Madame Butterfly», film que ha sido un triunfo más de la gran casa productora, mereciendo los mayores elogios de la crítica norteamericana.

La conocidísima estrella de la pantalla, Silvia Sidney, encarna el trágico rol de la protagonista.

Gary Grant tiene a su cargo el papel de Pinckerton.

(Continúa en la página SIETE)

LEJOS DE AQUI.....
DESPUES DE MUCHO TIEMPO,
si lleva suficientes latas, podrá saborear con idéntico gusto el CAFE de
LA FLOR DE TIBES S.A
REINA 37 • TELEFONOS A-3820 / M-7623

Nuevos Modelos en Trajes de Niño
"SOOKY"
$1.48. — Nuevo modelo en crash de hilo, con bordados en rojo o pastel. Blusa con cierre de cremallera. Tallas: de 2 a 8 años.
El mismo modelo; pero con pantalón largo, ... $1.88.
"SKIPPI"
$2.39. — Vistoso traje de crash de puro hilo; con botones en oro y negro y galones dorados en el cuello. Tallas: de 2 a 8 años.
Nunca ha visto usted, seguramente, mayor ni más selecto surtido en trajes de niño que el que le ofrece «La Filosofía».
Hoy ilustramos solamente dos de los nuevos modelos, cuyas descripciones van al pie de los grabados.
Otros muchos estilos presenta nuestro Departamento de Niños. Entre ellos los nuevos modelos especiales para la playa, cuya característica es la espalda al sol.
Estos trajes—estilos muy variados—los tenemos en hilo desde 89 centavos y en algodón desde 39 centavos, para edades de menos de un año hasta 4 años.
LA FILOSOFÍA
Todo nuevo. Precios "de hoy"
NEPTUNO Y SAN NICOLAS

Su Mejor Compra...
de zapatos la hará en
LA APLANADORA
Novísima interpretación en glacé blanco, todo con diminutos botones.
Tacones: alto y extra-alto.
$2.00
Zapatos para Hombre y Niños
Precios baratísimos
ENVIOS AL INTERIOR: 30 cts. más.
LA APLANADORA
ABADIN Y LA REINA Y BELASCOAIN

T. MORAN Y CIA. Hotel Florida OBISPO Y CUBA
El más fresco, amplio y cómodo de la Habana. Nuestro Restaurant es el más completo de Cuba. Nuestros clientes son nuestros mejores propagandistas. — 50% DE REBAJA.

PROTEJASE comprando y consultándose en la calle de NEPTUNO

SUSCRIBASE Y ANUNCIESE EN EL «DIARIO DE LA MARINA»

E.C.D. 2016

ESCENARIO Y PANTALLA

«CAMPOAMOR»: «FRENTE A LA MUERTE»

VIENE muy bien en el caso de esta película el nombre de «agonista» que los griegos daban al personaje dramático. Se trata, en efecto, de la agonía de un grupo de condenados a muerte. Agonía en los dos sentidos de la palabra: anticipo angustioso de la muerte y lucha desesperada por la vida. Toda la acción transcurre en la cámara ferrada de donde no se vuelve. Una acción deliberadamente monótona —acaso para dar esa sensación de sofoco que percibimos en la inminencia de todo éxodo humano—, de un verismo macabro, cuya emoción intrínseca es tan subida que los intérpretes no necesitan realizar un gran esfuerzo para comunicarla. Una ansiedad de estertor último transita por el «film», hasta el momento en que los condenados a muerte se rebelan contra sus guardadores y, después de darle muerte a uno, logran encerrarlos en las mismas celdas donde ellos esperaban la hora asépticamente trágica de la silla eléctrica. A partir de este instante, la acción cobra gran variedad y dinamismo. Estos pasajes de tentativas de evasión son muy frecuentes, casi obligados, en las películas de presos. No obstante éste logra interesarnos por la originalidad del caso que plantea. Los condenados encierran a sus carceleros como en rehenes y ponen como condición al alcaide de la carcel, para respetar sus vidas, el que se les proporcione la manera de fugarse. Es un curioso trueque de papeles, en el cual resalta, como nota interesante, muy humana por cierto, el goce de los que hasta hace poco eran presos por hacer experimentar a sus guardianes ese amargo pregusto de la muerte que ellos venían padeciendo día tras día.

De la película se desprende una sana abominación de la pena de muerte. Se ve en ella todo lo que es capaz de hacer un hombre que sabe cercano su fin. La locura y el crimen resultan pálidos en parangón con la angustia creciente del condenado a muerte. Si cabe hablar «realmente» de la muerte en vida es justamente aludiendo a los días que vive el reo entre la imposición de la pena capital y su ejecución.

Por otra parte, la sociedad, asumiendo una inexplicable conducta que rebosa crueldad, no perdona al reo ningún padecimiento. En el caso de esta película la espera de los condenados es tanto más angustiosa cuanto que son testigos forzosos de las ejecuciones que les preceden en turno. No sólo ven salir de su celda al que le llegó su hora, sino que presencian los preparativos de la hórrida escena y escuchan el silbido escalofriante de la corriente eléctrica que atraviesa el cuerpo del ajusticiado. Es un espectáculo de sevicia social que, aparte todo sentimentalismo, debiera ser suficiente para suprimir de raíz la pena de muerte en todos los códigos.

Para aliviarnos de la tensión nerviosa que esta película produce, la empresa del «Campoamor» introdujo un fino número de «varieté» en el programa: la pareja Wes y Lisa Adams, que incorpora una elegancia genuina a la frivolidad de los bailes de salón.

Wes y Lisa Adams constituyen una atracción donde quiera que se presentan. Ayer escucharon muchos aplausos.

Francisco ICHASO.

NOTAS

«EL SECRETO DE MADAME BLANCHE», EN EL «ENCANTO»

Una pareja de artistas favoritos del público habanero son los protagonistas del drama Metro titulado «El secreto de Madame Blanche», que hoy se estrena en Cuba. Irene Dunne, estrella de comedias musicales en la vida real y Phillips Holmes, uno de los jóvenes más atildados y atractivos del cine, tienen los papeles principales en esta obra, en que un hombre se suicida, dejándole a una mujer, como único recuerdo de un amor intensísimo que tuvieron, un hijo, que es la dicha y la protección de ella, hasta que la ambición de un vejete iracundo la priva de aquel cariño, robándole al heredero de la fortuna que él a su hijo le había legado.

«El secreto de Madame Blanche» es una precisa película en que el romance es intenso y la acción movida. Lionel Atwill y Una Merkel completan el reparto de este drama realista y humano.

En la próxima semana «La novia desaparecida», una película Warner con Glenda Farrell, Ben Lyon y Mary Briand y el jueves la última producción del popular actor Al Jolson titulada «Un chico afortunado».

Se acerca el estreno de «Risas y lágrimas».

DESPEDIDA DE MARY MORANDEYRA EN EL «PRINCIPAL»

Esta tarde, a las 5 y 30 p. m., ofrecerá en el teatro «Principal de la Comedia» su audición de despedida la poetisa Mary Morandeyra.

En la audición que ofrecerá Mary Morandeyra esta tarde en el «Principal» figuran además de sus últimas composiciones, su última conferencia. He aquí el programa completo de esta audición: 1.—La tristeza de Eros (conferencia). 2.—La bailarina (escenificada), Más allá de las sombras, Las dos estrellas, El surco o tu corazón, Sabes lo que quiero de ti, Te lo llevaste todo, Anhelo, Ausencia y El símbolo. 3.—La cieguita (escenificada). Bruma fraterna, Un solo amor, Mañana primaveral, Mi boca está enamorada, La vena azulina y El alma y la psicología de la rumba (este último poema de vanguardia, escenificado).

El precio de las localidades a base de $5 los palcos, $1 la luneta y 60 y 40 centavos las butacas, pudiendo adquirirse en la contaduría del «Principal» y en las librerías «La moderna poesía» y «Cervantes».

A las 9 y 30 p. m. la compañía de Fernando Soler, que se presentó anoche en el «Principal» con gran éxito, nos ofrecerá la bella comedia de Jacinto Benavente: «De muy buena familia».

Los precios para esta temporada de Soler, a base de 60 centavos luneta y 50 y 40 centavos las butacas.

Mañana, en función de moda, «El señor Adrián el primo».

«FAUSTO»: POR ULTIMA VEZ «LA VERDAD SEMIDESNUDA»

Ha sido un nuevo éxito de la gentil estrella Lupe Vélez, cada exhibición de «La Verdad Semi-desnuda» (The half naked truth), comedia divertida que llena con su gracia picaresca la traviesa artista.

El público, ansioso de películas que le hagan olvidar, siquiera por breves momentos, las angustias de la hora presente, muestra franca predilección por todo lo que sea diversión, música, alegría, y de todo esto hay en «La verdad semi-desnuda», que además, tiene la interpretación insuperable de Lupe Vélez, acompañada esta vez por el famoso cómico americano Lee Tracy.

«La verdad semi-desnuda se exhibe hoy por última vez en todos los turnos, desde las 3.30 con un Noticiero, un cartón y la comedia en dos partes «Entre fieras». Precios: 30 centavos hasta las cuatro y 40 centavos después. Niños, siempre 20 centavos.

Mañana, estreno de una de las grandes películas Paramount: «Madame Butterfly», interpretada por Sylvia Sidney, Cary Grant y Charlie Ruggles.

De cuantas superproducciones se han llevado hasta hoy a la pantalla sonora, ninguna tan tierna, tan emotiva ni tan intensamente pasional, como esta maravillosa «Madame Butterfly».

Los pasajes más bellos de la inmortal partitura del maestro Puccini esmaltan con acierto las más interesantes escenas de esta inolvidable película.

REPOSICION DE «SOLEDAD», EN EL «MARTI»

Para esta noche, a las diez y treinta, anuncia la empresa del teatro Martí la reposición de la bella zarzuela cubana en 1 acto y 6 cuadros, libro original de Miguel Macau, música del maestro Rodrigo Prats, titulada «Soledad», cuyos principales papeles estarán a cargo de la notable cantante Caridad Suárez y el valioso tenor Miguel de Grandy, que hace de esta obra una acabada creación.

A las 8.45 sube a escena la graciosa revista de actualidd del aplaudido Carlos Robreño y Rodrigo Prats, «Bolas».

Mañana viernes ofrece el Martí el estreno de la magnífica comedia lírica en un acto, dividido en 5 cuadros, titulada «Tierra adentro», cuyo libro es original del talentoso autor Ramón Sánchez Varona, y la música del inspirado maestro Rodrigo Prats.

El sábado 20 de mayo habrá matinee a las 3.

Para el día 30, homenaje al popular autor y actor Julito Díaz. Figuran en el programa el estreno de «Los últimos días de Pompeya», «La Habana que vuelve» y otras muchas atracciones.

Pronto, «La comedia loca», disparate cómico lírico, original de Pepín Rodríguez y Rodrigo Prats, y «La hija del Sol», obra de gran aparato escénico.

«DIA DE AFICIONADOS», EN EL «NACIONAL». 20 Y 10 CTS. LUNETA

Hoy jueves, día tradicional de aficionados en el teatro Nacional. Día por lo tanto, de lleno y animación pues desfilarán muy importantes amateurs. En el «show» oficial figuran números muy interesantes sobresaliendo el de «los turistas en la Habana» y el de «La fiesta argentina». En el primero toman parte Carmita Ortiz, Elia de Granados, Mimí Cal y Julio Richard; y en el segundo toda la compañía. En la pantalla se exhiben noticiarios, revistas y las dos interesantes películas «La honra por trofeo» con Jack Holt y Evelin Knapp; y «El abogado defensor», con Edmundo Love y Evelin Brent. Continúan los preparativos para las grandiosas matinees del día 20, fecha de la patria, y para el domingo.

El miércoles 24, grandiosa función a beneficio de los empleados de este teatro, con programa doble en el que figuran muchos artistas de la Habana. Será esta una noche de grandes atractivos.

HOY
MARY MORANDEYRA
en el
Principal de la Comedia
A LAS 5-30
UNICA AUDICION CON LA QUE NOS DICE ADIOS, LA GRAN CINCELADORA DE LA ESPIRITUALIDAD.
RECITAL DE POESIAS ESCENIFICADAS Y CONFERENCIA: «TRISTEZA DE EROS». ENTRE LAS POESIAS FIGURA «LA RUMBA», TAMBIEN MUSICALIZADA.

ENCANTO
MAS FRESCO QUE EN LA PLAYA
METRO Goldwyn MAYER presenta
el dulce romance
EL SECRETO DE Madame BLANCHE
The SECRET of MADAME BLANCHE
con la estrella de estrellas
Irene DUNNE
Mas EMOTIVO QUE "LA ESQUINA del PECADO"
PHILLIPS HOLMES
LIONEL ATWILL
UNA MERKEL

MUSICA Y MUSICOS

EL Conservatorio Nacional que fundó el ilustre maestro Hubert de Blanck, celebró recientemente un interesante concierto infantil que obtuvo el más franco de los éxitos.

Comenzó con un arreglo para dos pianos a ocho manos de la Carmen de Bizet en cuya interpretación se distinguieron Georgina Losa Carrillo, Olguita González, Delfina Delgado y Margot Pardías dotadas todas de magníficas condiciones artísticas.

Olga Ferrer, María Magre y Celestina Suárez tocaron la Marcha Húngara de Lemoine y Olguita González y Georgina Losa dos obras de Gurlitt que les valió a todas muchos aplausos. Elsa Guichard ejecutó un Nocturno y un Minuet de Hubert de Blanck y antes con Delfina Delgado dieron ambas una excelente interpretación a la Marcha Fúnebre de Gounod-Lemoine.

En el violín sobresalió Federico Gabriel, discípulo de Torroella y Matildita Alfonso confirmó una vez más la admirable preparación que recibe de su profesora Francisqueta Vallalta.

El concierto terminó con la Marcha Triunfal de Cobbarrts en la que participaron Herminita Pereira, Olga Caballín, Ana Luisa Chacón, María Magre, Gisela Valdés y Celestina Suárez. Se les aplaudió con entusiasmo.

Los números de violín fueron acompañados por Natalia Torroella, pianista notable, profesora de Delfina Delgado, que se distinguió con Elsa Guichard al piano.

Esta audición ha valido sinnúmero de felicitaciones a los pequeños artistas, a sus profesores y muy particularmente a la directora actual del Conservatorio Nacional, Pilar Martín de Blanck, que con tanto esmero y cuidado atendió a la preparación de este concierto infantil.

Al Maestro Amadeo Roldán le obsequiaron en días pasados la Directiva de la Orquesta Filarmónica y los componentes de ésta, con un magnífico y artístico recuerdo de la primera audición de la Novena Sinfonía en Cuba.

Consistía en una elegante cartera de cuero repujado, con la efigie del inmortal Beethoven, presente que le fué entregado después de pronunciar breves, pero sentidas palabras alusivas al acto, por el Presidente de la Orquesta Filármonica, doctor Luis A. Baralt.

Homenaje de admiración muy merecido por el joven Director de la Filarmónica.

N. B.

CAMPOAMOR
HOY 1½ x 11½ HOY
IMPERIAL FILM presenta drama que conmovió al pueblo americano
FRENTE A LA MUERTE
-THE LAST MILE-
5½ y 9½
WES & LISA ADAMS
Aristocrática pareja de bailes con la ORQUESTA LE BATARD

REGINO LOPEZ, MAÑANA, EN EL «PAYRET»

A partir de mañana viernes se presentará en el teatro Payret la gran Compañía de Zarzuela Cubana que dirige el popular Regino López y que actúa en el teatro Alhambra. Se propone Regino López en esta breve temporada que durará hasta el próximo domingo, dar a conocer los últimos estrenos de esa compañía, entre los que figuran: «La llegada del embajador», «La nueva España», «El derecho a la vida», «La niña de mis ojos», «México lindo», etc., tomando parte en la interpretación de estas obras los principales artistas del conjunto, como la Becerra, la Mola, la Chelito, la Pardo, Lupe, Regino, Acebal del Campo, Moreno, Otero, Serna, Plaza, Spaventa, etc., así como el director de bailes Macareno. La orquesta la dirigirán Anckermann y Riverón.

Las obras escogidas para la presentación de la compañía en el Payret son: «La llegada del embajador», «La niña de mis ojos», dos de los grandes éxitos de la compañía.

Regirán precios populares a base de 50 centavos la luneta y 10 centavos la tertulia.

«FRENTE A LA MUERTE» Y VARIEDADES EN EL CAMPOAMOR

Con gran éxito se reanudó ayer la temporada de cine en el simpático teatro «Campoamor» y tanto la película «Frente a la muerte» como la aristocrática pareja de bailes Wess and Lisa Adams merecieron la aceptación del numeroso público que asistió a esa primera función de esta temporada.

«Frente a la muerte» en película resulta más grandioso que el inmortal drama del teatro hablado. Sus principales actores son estrellas consagradas de los escenarios norteamericanos, que hoy triunfan en la pantalla con el legítimo derecho que les da su exquisito y supremo arte.

«Frente a la muerte» como producción sonora es algo nuevo, algo superior, algo que señala un paso más de avance en el progreso de este nuevo arte.

Tanto esta película como los maravillosos bailarines Wess and Lisa Adams actuarán durante toda esta semana, presentándose también el sábado y el domingo en la matinée por el día.

Para la semana entrante se anuncia el estreno de «La canción de la paz», una película que constituye un orgullo de la Metro Goldwyn Mayer y que presenta por primera vez en Cuba a la eminente actriz inglesa Diana Wynyard, secundada por Lewis Stone, Phillips Holmes, Ruth Selwyn y Robert Young. Esta producción especial se exhibirá acompañada de la graciosísima comedia de Stan Laurel y Oliver Hardy titulada «Los ases del circo».

MAÑANA FAUSTO MAÑANA
ESTRENO de La Producción Extraordinaria PARAMOUNT
MADAME BUTTERFLY
por SYLVIA SIDNEY con CARY GRANT CHARLIE RUGGLES

GACETILLAS

NEPTUNO.—Un pasaporte al infierno.

Un grandioso programa en la matinée de Neptuno, de 2 a 7 y media, estrenándose hoy «Un pasaporte al infierno», magnífica película que interpretan Elissa Landi y Paul Lukas, y la variedad en español «Buenos días», por Imperio Argentina; se completa el programa con «Honrarás a tu madre», por James Dunn y Sally Eylers, y un noticiario. 20 centavos toda la matine. Por la noche, a las ocho y media, «Honrarás a tu madre», y a las 9.45, «Un pasaporte al infierno» y «Buenos días», por Imperio Argentina. 20 centavos toda la función.

Sábado y domingo, matinées extraordinarias de 1 a 5 p. m., «La verdad semidesnuda», Lupe Vélez y «Cuándo te suicidas?», Imperio Argentina y Fernando Soler.

REGINA.—20.000 años en Sing Sing, El abogado de las mujeres.

Dos estrenos a cual mejor. Regina no duda en presentar a diario a su numeroso público las mejores películas que llegan a Cuba. Hoy, «20.000 años en Sing Sing», de Spencer Tracy y «El abogado de las mujeres», de William Powell, una comedia y una revista.

Los precios son: 10 centavos damas y niños hasta las 7.30 y 20 mayores después.

El sábado y el domingo, las mejores matinées de la Habana. Vea programas. Los precios serán, 20 centavos mayores a todas horas. El domingo se estrena «El rey de los fósforos.»

TRIANON.—Pasaporte para el infierno.

En la tanda de las cuatro: Janet Gaynor y Charles Farrell en la bella cinta «Teresita», revista sonora y estreno de la interesante creación de la divina Elissa Landi y el actor Warner Oland, titulada «El pasaporte para el infierno.»

A las 8.30, la notable cinta «Teresita.»

En la de 9.45, «Pasaporte para el infierno», sensacional, donde figura la actriz que más se lució en «El signo de la Cruz»: Angélica Marcia.

Mañana: «Sherlock Holmes», por Clive Brook y últimas exhibiciones de «El pasaporte para el infierno.»

Sábado y domingo próximos: «Condenada por su hijo», producción valiosa de la sin rival Ruth Chatterton. La protagonista de «La mujer que ríe» y «Así aman lo ricos» se supera una vez más y vuelve a conquistarse la admiración de todos los públicos.

RIVIERA.—El abuelo de la criatura.

En la tanda de las 5.15 se estrenan las dos producciones Metro «El abuelo de la criatura», por Oliver Hardy y Stan Laurel y «A toda velocidad», por William Haines. A las 8.15, «El abuelo de la criatura» y un cartón y a las 9.45, «A toda velocidad.»

En la matinée de la 1.30, Noticiario, «El abuelo de la criatura», «A toda velocidad», una comedia y un cartón.

Mañana, el mismo programa.

El domingo, gran estreno, «20.000 años en Sing Sing», por Spencer Tracy.

Del 24 al 26. «El pacifista», por Lee Tracy.

Pronto, «El rey de los fósforos», por Warren William y Lili Damita.

RIALTO.—20,000 años en Sing Sing, El abogado de las mujeres.

El cine más económico y lujoso de la Habana es Rialto y el que mejor programas presenta. Hoy, dos estrenos a cual mejor, «20.000 años en Sing Sing», de Spencer Tracy y «El abogado de las mujeres», de William Powell, una comedia titulada «Viruelas locas» y un cartón, «El chico del carnicero.»

Precios: 20 centavos luneta y preferencia a cualquier hora.

Mañana, igual programa. Sábado, matinée desde la una y media con tres películas: «20.000 años en Sing Sing», «El abogado de las mujeres» y «Parque Central.»

Domingo, estreno de «El rey de los fósforos», de Warren William.

ACTUALIDADES.—Homenaje a los Hnos. Barranco.

Un gran acontecimiento artístico celebra hoy este teatro con la función extraordinaria dedicada a la popular y simpática parejita de bailes Hermanitos Barranco tan conocidos y admirados por el público, los cuales preparan una sorpresa bailable para esta noche, tomarán parte numerosos artistas, tales como Alfonso y Teté Torres, Carvajal (barítono los sextetos «Anacaoma», Jóvenes del Cayo y Clarion, orquesta Los Guaracheros y otros más que harán pasar al público un largo rato de satisfacción por el precio de: luneta 10 centavos, tertulia 5 centavos.

Las proyecciones: «Entre la espada y la pared», por Tallulah Bankhead; «La novia del azul», por Richard Arlen.

INGLATERRA.—Homenaje a Carlos Gardel.

Hoy, 10 centavos. A todas horas, de 2 a 6 p. m. y de 6 a once y media. Función homenaje a Carlos Gardel, con las regias producciones «Orquídeas negras» o «Espérame», con Goyita Herrero; «Las luces de Buenos Aires», con Gloria Guzmán y Sofía Bozan, todas en español, revista y el cartón «La mudanza de Bimbo.»

A las cinco p. m., «Orquídeas negras», y «Las luces de Buenos Aires.»

Por la noche, el mismo programa de la matinée.

Mañana, «Aquí sobra uno», por Víctor Mc Laglen y Greta Nissen.

OLIMPIC.—Carne y Justicia divina.

Este gran espectáculo que acaba de instalar el mejor equipo sonoro marca «Phillsonor», con que cuentan los mejores espectáculos de Europa, presenta para hoy un programa lleno de atractivos. Tandas de 5.15 y 9.30, comedia y variedad. Extraordinaria y suntuosa super joya «Carne», de Wallace Berry, Karren Morley y R. Cortez. A las 8.15, soberbia producción «Justicia divina», de Charles Laughton y Maureen O-Sullivan. Mañana, «Carne» y «Mujer infiel.» Sábado, el mejor programa de la Habana en matinée, tanda y noche.

CUBA.—Se fué mi mujer.

Una magnífica película cuya interpretación está a cargo de Meg Lamonnier y Henry Garat, se estrena hoy en el «Cuba». Se trata del melodrama «Se fué mi mujer», que se exhibe en las tandas de las cuatro y ocho cuarto, precedido de una revista, comedia y «Orquídeas negras», por Carlos Gardel y Goyita Herrero.

Diez centavos a cualquier hora.

Mañana: «El rey de la plata» y «Sally.»

«El presidente fantasma» el sábado y «El rey de la selva», el domingo.

WILSON.—El pacifista.

Hoy diez centavos a todas horas de 2 a 7 p. m. y de 8 y 30 a 11 y media. Magnífico programa con la comedia por Slim Summerville, Dichosas mujeres, el cartón Carnestolendas y las producciones El pacifista, colosal atracción por Lee Tracy y Gloria Stuart; y El batallón condenado, sensacional y emocionante producción por Tala Birell y Victor Varconi. A las 5 p. m. la comedia, cartón y El pacifista. Por la noche el mismo programa de la matinée. Mañana Aquí sobra uno, por Gretta Nisxen y Víctor McLaglen.

VERDUN.—Torero a la fuerza.

Accediendo a la petición de muchos de nuestros numerosos favorecedores este teatro dedica este día al gran comediante Eddie Cantor, cubriéndose el programa con dos de sus más grandes producciones: «El palmista» y Torero a la fuerza, revista, comedia y cartón Mickey.

Precios: diez centavos todos a cualquier hora.

Mañana: La verdad semidesnuda y La consentida, por Carole Lombard.

UNIVERSAL.—Poco amor no es amor.

Muy interesantes películas desfilarán hoy por la pantalla de este simpático y concurrido cine, de las mejores proyecciones equipado con el insuperable equipo Western Electric la última palabra en la sincronización. Función de 1 a 6 y de 6.15 a 11, luneta diez centavos. Da comienzo con linda comedia. La maravillosa joya de argumento muy interesante Poco amor no es amor, de Ann Arding. La sensacional y emocionante producción La flota suicida de William Boyd. Mañana La verdad semidesnuda y Nacido para pelear.

VIVES.—Seis horas de vida.

Programa interesante el de hoy en Vives, el cine predilecto de las familias por sus proyecciones, sonido, temperatura y confort. Función de 5.30 y 9.45, comedia y cartón. La soberbia y bien argumentada super excelsa film «Seis horas de vida», de Waner Bater y John Boles. A las 8.30, magistral producción conducta desordenada por Kassally Elers.

Mañana El último varón sobre la tierra y El primer año. Sábado gran diosa matinée, tanda y noche; Poco amor no es amor; Los conquistadores; Implacable acusador; comedias y revistas.

MAXIM.—Los conquistadores.

Presenta hoy en su función corrida desde las 8.30 un grandioso programa. El reestreno de la soberbia producción LOS CONQUISTADORES cuyos protagonistas principales son Ann Harding, Richard Dix y Joel Mc Crea; la reprise de la más interesante producción de fieras ATRAPANDOLOS VIVOS, tomada en el corazón de la Malasia. Precios: 10 centavos. Sábado EL ULTIMO VARON. Domingo: TORERO A LA FUERZA.

RADIO Y ELECTRICIDAD

INTERESANTE PROGRAMA ARTISTICO OFRECERA ESTA NOCHE EL «DIARIO», DESDE LA EMISORA «CMW»

Hoy, jueves, como de costumbre, ofrecerá el DIARIO DE LA MARINA un magnífico programa artístico, de 9 a 10 de la noche, desde la emisora CMW, La Voz de las Antillas, el cual estará a cargo del notable conjunto «Roxy», que dirigen las señoritas Nena de Cuadra y María Antonia Echevarría.

Participarán en esta audición, entre otros valiosos elementos, la soprano Graziella de los Santos, la Mezzo Soprano Cuca Echevarría, la señora Andrea González, el tenor Ricardo Daumy, los recitadores Carlos Quintero y Francisco López, el profesor Pedro García, el maestro y compositor Arturo Guerra, y otros.

A continuación ofrecemos los detalles completos de este programa:

1 Silenciosamente, Esparza Otero, señorita Graciella Santos al piano el profesor Pedro García
2 Cortesana. A. Lara, tenor Ricardo Daumy, al piano el profesor Pedro García.
3 Solo de piano por el maestro compositor Arturo Guerra
4 Solo un beso. Ernestina Lecuona, a dúo, soprano señorita Graciella Santos y mezzo-soprano, señorita Cuca Echevarría.
5 Cuento de amor, A. Guerra, tenor Ricardo Daumy, su autor al piano.
6 Cavallería Rusticana, Intermezzo, señora Andrea González, acompañado por el maestro Arturo Guerra.
7 Recitación por el señor Francisco López.
8 La Maja. Ernesto Lecuona, soprano señorita Graciella Santos acompañada por el profesor Pedro García.
9 Laura. Ernestina Lecuona, tenor Ricardo Daumy, acompañado por el Profesor Pedro García.
10 Recitación por el señor Carlos Quintero.
11 Romanza de la ópera Mignon, señora Andrea González, acompañada por el maestro Arturo Guerra.
12 Solo de piano por el profesor Pedro García.
13 Nunca digas, Jorge del Moral, soprano señorita Graciella Santos, acompañada por el profesor Pedro García.
14 En Venecia, Arturo Guerra. Tenor Ricardo Daumy, acompañado al piano por su autor.
15 Recitación, por el señor Francisco López.
16 Canción de la flor, de la zarzuela El cafetal, E. Lecuona, a dúo, soprano Srta. Graciella Santos y tenor Ricardo Daumy.

TRASMISIONES PARA HOY

CMW
590 Kilociclos

7.30 a. m. DIARIO hablado
10.30 a. m. Charla infantil
11.00 a. m. Soprano tenor y recitaciones.
12.00 m. Orquesta de jazz y humorista.
1.00 p. m. DIARIO hablado
1.30 p. m. Canciones y poesías
2.00 p. m. Economía doméstica
4.00 p. m. Orquesta típica criolla
6.00 p. m. DIARIO hablado
7.00 p. m. Bailables.
8.00 p. m. La comedia en un acto EL ULTIMO CAPITULO, programa musical por el conjunto.
9.00 p. m. Audición de DIARIO DE LA MARINA, por el conjunto Roxy.
10.00 p. m. Soprano y tenor, duos y solos con piano y guitarra.
11.00 p. m. Termina.

ESTACION CMCY
1320 Kilociclos

7.00 p. mp. DIARIO Deportivo del Aire.
7.30 p. m. Programa Americano por la orquesta, desde el estudio
1 Ill follow you
2 Cop on the beat
3 Just because you are you
4 Sow tide
5 A litlle sertect where old friends
6 María la O.
7 Nobody sweethearst
8 Black and tan fantasy
9 Show deep is the ocean
10 Mimi.
11 The clodus will soon roll by
12 Fire in muy heart
8.30 p.m. Programa Giralt, media hora con los grandes maestros del piano.
9.00 p. m. Concierto desde el Estudio por el tenor y piano.
10.00 p. m. «Hora de la Caridad» a beneficio del Asilo de San Vicente de Paúl, con el siguiente programa:
La señorita María Julia Casanova, cantará acompañada de guitarra:
1 Serenata Española, de Malats
2 Granada, de Albéniz
3 Bohemia, de Puccini.
4 Quiérete, de María Julia Casanova
El señor Miguel Llao recitará:
1 La Nacencia, de Luis Cuamisos
2 Florecilla de Antonio Rey Soto.
3 La Reja de Juan A. Cavestany

ESTACION CMC
840 Kilociclos

10.30 a. m. Orquesta y cantos populares.
8.00 Programa de Soprano, barítono y pianista.
1 Montaña de amor, I. Villa
2 Condénala, señor J. del Moral
3 Trigueña, canción Juan Llosa
8.15 p. m. Música selecta. Transcripción eléctrica.
8.30 p. m. Soprano, barítono y pianista.
1 Ojos brujos, dúo, G. Roig
2 España, canción M. Grever, barítono.
3 Margot, vals, Ricardo Amiano, soprano.
4 Cuento de Micone, barítono
8.45 p. m. Música variada transcripción eléctrica.
9.00 p. m. Hora Oficial Observatorio Nacional.
9.01. Soprano, barítono y pianista.
1 Soledad, canción R. Prat, soprano.
2 Alma cancionera, A. Lara barítono
3 Butterfly canción E. Lecuona, soprano.
9.15 Solistas instrumentistas. Transcripción eléctrica
9.30 p. m. Soprano, barítono y pianista.
1 Porqué, dúo, J. del Moral
2 Arisa o sun, Craske day, barítono.
3 I can sing you a song of spring time, Fay Foster, soprano
4 Yo no sé, canción M. Grenet, barítono.
9.45 p. m. Canciones escogidas, Transcripción eléctrica.
10.00 p. m. Jazz band, son, bailables.
11.00 p. m. Buenas noches

CARTEL DEL DIA

POR LOS TEATROS

PRINCIPAL DE LA COMEDIA. A.-6737.— A las 5.30: Audición de despedida de Mary Morandeyra. A las 9.30: De muy buena familia por la Compañía de Fernando Soler.

MARTI. A.-1851.— Compañía Cubana de Zarzuelas. A las 8.45: Bolas. A las 10.30: Reposición de Soledad.

POR LOS CINES

CAMPOAMOR. A.-7054.— A todas horas: Frente a la muerte y comedias. A las 5.30 y 9.30: Presentación de Wess and Lisa Adams y la orquesta Le Batard.

ENCANTO. A.-4433.— A todas horas: El secreto de Madame Blanche (estreno) con Irenne Dune y Phillips Holmes, comedia y revista.

FAUSTO. A.-4321.— A todas horas: La verdad semidesnuda con Lupe Vélez y Lee Trancy, comedia y revista.

NACIONAL. A.-3730.— A todas horas: La honra por trofeo; El abogado defensor y diez números de variedades.

RIALTO. M.-1831.— Veinte mil años en Sing Sing y El abogado de las mujeres.

ACTUALIDADES. M.-5575.—Entre la espada y la pared; La novia azul y números de variedades.

REGINA. M.-1407.— 20.000 años en Sing Sing y El abogado de las mujeres.

NEPTUNO. M.-2785.— Un pasaporte al infierno y Honrarás a tu madre.

RIVIERA. F.-2040.— El abuelo de la criatura y A toda velocidad.

TRIANON. F.-2403.— Un pasaporte al infierno y Teresita.

OLIMPIC. F.-6263.— Carne y Justicia divina.

VIVES. F.-5995.— Seis horas de vida y Conducta desordenada.

INGLATERRA. M.-5527.— Orquídeas negras y Las luces de Buenos Aires.

VERDUN. A.-9206.— Torero a la fuerza y El palmista.

TOSCA. I.-3099.— Sólo ella lo sabe y El manisero.

MODERNO. X.-3306.— La noche del 13 y Adiós a las armas.

WILSON. U.-5863.— El pacifista y A batacazo limpio.

UNIVERSAL.— Poco amor no es amor y La flota suicida.

CUBA. M.-8970.— Orquídeas negras y Se fué mi mujer.

VIOLETA. M.-5588.— El expreso fatal y La consentida.

ROJO. M.-3081.— Todo lo condena y Cinemanía.

C--M--W
«LA VOZ DE LAS ANTILLAS»
590 Kilociclos
1400 WATTS EFECTIVOS
MODULACION
100 por 100
LOS MEJORES PROGRAMAS
----- DEL AIRE ----

ESTACION CMAF
680 Kilociclos

6.30 p. m. Música variada
7.45 p. m. Canciones populares
8.00 p. m. Un poco mejor que lo mejor.
8.30 p. m. De la Habana a la Puerta de Oro.
8.45 p. m. Melodías cubanas
9.00 p. m. Con la orquesta de Marek Weber.
9.15 p. m. Melodías americanas.
9.45 p. m. Selecciones de Opera
10.00 p. m. El septeto Cuba
11. Síncopa de la IBC

ESTACION CMCQ
775 Kilociclos

12 m. Bailables por el Septeto
1 p. m. Bailables por la orquesta, y el cantante.
6.00 p. m. Bailables por el septeto.
7.00 p. m. Quinteto y cantantes españoles.
8 Hora musical.
9.00 Transmisión selecta.

ESTACION CMBZ
1010 Kilociclos

A las 11 a. m. Poesías y canciones
A las 12 m. Música selecta
A la 1 p. m. Programa variado
A las 6 Soprano y piano
A las 8 Programas varios
A las 10 música variada

ESTACION CMCW
965 Kilociclos

12 m. Música selecta.
1.00 Receso
3.00 Canciones internacionales
3.30 Tangos
4.00 Hora Infantil por El Hada de los niños.
4.30 Consejos de Belleza y cultura física
5.00 Sports

ESTACION CMBS
780 Kilociclos

A las 10 a. m. Programa de Primera Hora.
A las 11 a. m. Hora de Almuerzo
A las 3.30 Programa popular
A las 3 y 45 Conferencia de Economía doméstica
A las 4 Programa Majestic
A las 5 p. m. Música bailable.
A las 6 p. m. Buenas tardes

ESTACION WLW
700 Kilociclos
Crosley Radio Corporation
Cincinnati, Ohio.

7.00 Rudy Vallee y su orquesta
7.30 Rin Tin Tin Thriller. Drama NBC.
7.45 Chandu Drama
8.00 Drama NBC
8.30 Riff Bros Cuarteto de voces.
8.45 Emilin Ed. McConnell.
9.00 Lucky Strike Orquesta bailable, con noticias trágicas.
Jack Pearls NBC
10.00 Notes in Business
10.30 Willar Robinson y su orquesta bailable.
11.00 p. m. Canciones
11.30 p. m. Bailables desde New York.
12.00 p. m. Orquesta bailable
12.30 a. m. Conjunto Musical
1.00 a. m. Orquesta bailable
1.45 a. m. Dúo Armonioso

PENSION COMPLETA en el GRAN HOTEL
desde $3.00 diarios, según habitación

Comprende este precio además desayuno, almuerzo y comida en su Restaurant de la clase. Baños y uso de las aguas y de todos los atractivos del Balneario.

—Si no puede descansar en estas bellas montañas a 800 pies sobre el nivel del mar, pida las Aguas de los manantiales. Botellón de 20 litros $0.90.—12 litros, $1.25. 24½ botellas $1.50.—24¼ $1.20.

SAN MIGUEL DE LOS BAÑOS
EL PARAISO DE CUBA

GRAN HOTEL del BALNEARIO y PLANTA de ENVASE de las AGUAS

Aguas Alcalinas Bicarbonatadas recomendadas por los Médicos más eminentes para la curación de las enfermedades de las vías digestivas y urinarias, diabetes y todos los trastornos de la nutrición.

—Pídalas en todas partes—

UNICO DEPOSITO DE LA COMPAÑIA:
Tacón No. 4, Teléfono: A-7627

M.E.C.D. 2016

FAJAS Y SOSTENEDORES

No cabe duda que la moda actual requiere en toda mujer elegante la conservación de la línea y si usted quiere ser esbelta lo puede lograr comprando sus fajas y sostenedores en nuestro departamento acreditado como el mejor de la Habana

UN VESTIDO ELEGANTE NO LUCE BIEN SI NO USA USTED UNA BUENA FAJA

Fajas de talle alto, a . . . . . 59 y 99 centavos
Abrochadas al lado, 14 pulgadas de alto . . . . . UN PESO
Tubulares . . . . . desde 99 centavos
Sostenedores de soissete, en todos colores . . . . a 15 centavos
Sostenedor «BLANCO Y NEGRO» de soissete, olán y broderi en todos colores, y el último estilo de

SOSTENEDOR CON ESTOMAGUERA

LA ORQUESTA DE SENORITAS SOLDEVILLA, Y LA DE EUGENIO MORENO ACTUARAN TODA LA SEMANA EN LA FERIA, TRASMITIENDO DIARIAMENTE POR LA ESTACION C. M. C. DE 10½ A 11½ A. M.

Primero de Junio señalará un nuevo acontecimiento comercial en

Los Precios Fijos

REINA, AGUILA Y ESTRELLA

Crónica Habanera

(Viene de la página CINCO)

EL DEBUT DE FERNANDO SOLER

Una gran concurrencia asistió anoche al Teatro Principal de la Comedia con motivo del debut de la compañía que dirige Fernando Soler.

Se puso en escena la graciosísima comedia «El Infierno», cuya interpretación constituyó un nuevo acierto de la notable compañía que hasta el pasado martes actuó con gran éxito desde la escena de Campoamor.

Esta noche, a las nueve y media, se representará la comedia en tres actos, de Jacinto Benavente, titulada «De muy buena familia».

Nuestra sociedad y el público habanero en general, que ha hecho de la Compañía de Soler su favorita, asistió anoche llenando la sala del hermoso coliseo.

Entre las señoras se encontraban: María Vivanco de Gómez Mena, Carmelina Guzmán de Alfonso, Cusa Abreu de Bolívar, Obdila Herrera de Azumendi, Chela Robelin de Morales Broderman.

Nina Reina de Ariosa.

Clarisa Aspuru de Alejo, Adelaida Torres de Betancourt, María Antonia viuda de Fuertes, Moraima Nazábal de Suero, Margarita Geli de Borges.

Carmelina Pujol de Fernández Garcés.

Luz Marina del Cueto de Rosainz, Josefina Ruiz de Navarro, señora de Becali, Graciella Domínguez de Gutiérrez.

Elsa Penso de Senior.

María Luisa Gómez Mena de Vives, Tomasita Ramos de Giral, Rosalina del Cueto de González, Marina Foya de Núñez, Benita Santamarina de De Beche, Josefina Barraqué de Sabatés.

Tina Hidalgo Gato de Solís.

Estela Gamba de Juncadella, Teté Delfín de Fernández, Nena de la Torre de Armand, Silvia Vieites de Maxwell, Clara Díaz de Angulo.

Señoritas:

Ena Senior, Mercedes, Carmen y Olga Gómez Mena, Mercedes y Margarita Morales Robelín, Lydia Carbonell.

Paulina y Teresa De Beche.

Margarita Cao, Renée Triay, Silvia Usátegui, Bebé Torroella, Emma Revilla, Josefina Báscuas, Rosalina González del Cueto, Cuca Rosain.

Delia Morales.

Estelita Fiallo, Ofelia y Graciella Geli, Aimée y Nené Mendizábal, Ninita de los Reyes, Carmelina Muñoz Mimí Ardabín.

Carmen Luisa Aenlle, Gloria Montoto, Margarita de Armas, Maruca Fáez, Alina Fuentes, Chiquitica Miranda.

TRASLADO

Para el edificio «López Serrano», en el Vedado, ha trasladado su domicilio la gentil señora Sabina Vega viuda de Fernández Escuela.

La señora de Fernández Escuela ocupa con sus familiares el apartamento número 55 de aquel moderno edificio.

NOTA DE DUELO

Ayer por la tarde se verificó el sepelio de la señora Dolores Martínez Godoy, esposa de nuestro estimado amigo, el conocido doctor Victoriano Agostini.

Una larga enfermedad ha llevado a la tumba a esta distinguida dama, cuyo fallecimiento será hondamente sentido en nuestra sociedad, donde era muy apreciada por sus virtudes.

Un cortejo nutrido acompañó sus restos hasta el Cementerio de Colón, testimoniando sus simpatías en estos momentos de dolor, al doctor Agostini, y su hijo, el joven Víctor Agostini, empleado del Banco de Nova Scotia.

Reciban con estas líneas el testimonio de nuestra sincera condolencia.

CHATEAU MADRID

El hermoso restaurant campestre estará esta noche muy concurrido con motivo de que celebra su jueves de moda, día en que asiste el mayor público de la semana.

Para la comida se ha combinado un menú especial habiendo y numerosas reservaciones de mesas.

Además del baile con la orquesta «Siboney» y un sexteto, figura entre los alicientes de la noche el show.

En éste actuarán Wes an Lisa Adams, pareja de bailes que es muy celebrada por su arte exquisito; los cancioneros mexicanos Consuelo y Salvador Quirós; la pareja de rumba Renée y Estela, y la magnífica bailarina española Adelina Durán.

Será una gran noche la de hoy en Chateau Madrid.

RECITAL

En el Teatro Principal de la Comedia se efectuará, esta tarde, el anunciado recital de la distinguida poetisa Mary Morandeyra.

La audición dará comienzo a las cinco y media de la tarde y existe verdadero interés para asistir al mismo.

En el programa están incluídos los últimos poemas de la recitadora.

Mary Morandeyra se despide del público habanero para dirigirse a las repúblicas de Centro y Sur América donde efectuará una jira por las distintas ciudades de los países latinoamericanos.

PRO INFANCIA ESCOLAR

El Patronato de Protección a la Infancia Escolar de la Habana, que preside la culta y distinguida señora Fina Forcade de Jackson, hace un llamamiento apremiante a la sociedad habanera en favor de más de diez mil niños pobres, que asisten a las escuelas públicas del Distrito.

Las actividades del Patronato se encaminan a asegurar, por un año más, el desayuno escolar a los niños cubanos necesitados que concurren a las clases indebidamente alimentados; para ello auspicia una gran rifa, de tres premios, que se celebrará por el último sorteo de la Lotería Nacional, del próximo mes de octubre.

Estos tres premios serán: un automóvil Ford, sedán, de cuatro puertas y ocho cilindros, último modelo; quinientos y doscientos cincuenta pesos, que obtendrán los tenedores de los tres premios mayores de dicha lotería, por orden respectivo. Las papeletas sólo valen cuarenta centavos, y se encuentran de venta en casa de la señora de Jackson, Baños 262, esquina a 29 en el Vedado, cuyo teléfono es: F-5148; también pueden obtenerse en las grandes casas de comercio de la ciudad y en los cines, todos los cuales se han prestado a cooperar en la hermosa obra.

Las Asociaciones de la Prensa, de Repórters, el American Club, la Alianza Nacional Feminista, la Sociedad Teosófica de Cuba, y la gran mayoría de los colegios públicos y privados de la capital también ayudarán a la venta de papeletas.

MARGARITA SUAREZ

La hija de nuestros queridos amigos Miguel A. Suárez y Esperancita de Cárdenas, fué víctima de un accidente, lesionándose un brazo, el lunes por la tarde.

Fué asistida, en el Instituto Clínico de la Habana, por el notable cirujano doctor Gonzalo Aróstegui, que le aplicó quince puntos de sutura en la herida que sufrió.

El estado de la enfermita es muy satisfactorio.

Edel FARRES

MOVIMIENTO DE PASAJEROS

Por los ómnibus

Pasajeros salidos durante el día de ayer:

Mack número 4.

Turno de 8 p. m.

En este turno tomaron pasaje los siguientes señores viajeros: señor Rafael Fernández, a Camagüey; Rolo Esteban, a Camagüey; ingeniero Joaquín Redondo, a Placetas; Iuvo Ledo, de regreso a Santa Clara; María Luisa y Esther Colderín, a Jovellanos; Vicente Bosquet, a Santo Domingo; Angel Suárez, a Santa Clara; Luis Sánchez, y señora a Camagüey; Emilio Ramos y sus dos hijos, las señoritas María Luisa y Julia, a La Esperanza; Ignacia Torres y su niño, Manolito a Coliseo.

Mack número 15.

Turno de 5 a. m.

En este turno tomaron boletos directos a Santiago de Cuba, los señores: Mr. John Davidson y señora, S. Wife, doctor Rodolfo Mestre, Serafín Rivero, para Palma Soriano; Porfirio Mosquera, Angel Ubera, Miguel Porro, a Camagüey; Angel López y señora, Rafael del Valle, Julio Cosio, Juan Delgado y Angel Marcellas, a Ciego de Avila; Augusto Venegas, Víctor Behar, Luis Rodríguez y otros, a Santa Clara; Rigoberto Vasconcelos, Miguel Fernández y Jorge Ramos, y para La Esperanza las señoritas Susana, Carmelina y su señora madre, Carmelina Castro de Cebrean.

Mack número 14.

Turno de 7.30 a. m.

En este lujoso coche Pullman tomamos los nombres de los pasajeros que en él se dirigen a las distintas partes del interior de la República: Atilio León, a Camagüey; doctor Castro, a la misma ciudad; G. Camacho, a Ciego de Avila; doctora Ramona Mier, a Placetas; F. J. Casablanca, a El Perico; J. W. Stiem, a la misma ciudad; Isabel Castellanos, a Camagüey; Olegario Cueros, a Cabaiguán; Juan Sifonte, a Placetas y otros que nos fué imposible tomar sus nombres.

BARCOS QUE SE ESPERAN

Mayo 18:
Guadalupe, de Veracruz; Peten, de Cristóbal.
Mayo 19:
Carrillo, de Tela; Contessa, de New Orleans; Pennsylvania, de San Francisco; Florida, de Tampa y Key West.
Mayo 20:
Morro Castle, de Veracruz; Siboney, de New York.
Mayo 21:
Quirigua, de New York.

Por la vía aérea

PASAJEROS LLEGADOS DEL INTERIOR

El Expreso Aéreo Regular «Guántanamo—Habana» No. N. M.—7 al mando del piloto F. Zobrist, copiloto Salgarela, llegó al aeropuerto General Machado a las 12.20 p. m. registrándose durante el viaje, el siguiente movimiento de pasajeros:

De Guantánamo para Santiago, Ignacio Saiz; de Santiago para Manzanillo. A. E. Erwin, y de Manzanillo para Camagüey, Jorge Saladrigas, Raúl Navarro y Octavio Oller.

PASAJEROS QUE SALIERON PARA EL INTERIOR

El Expreso Aéreo Regular «Habana Guantánamo» No. N. M. 4 al mando del piloto M. Quevedo, co-piloto González, salió del aeropuerto General Machado a las 7.30 a. m. con los pasajeros siguientes:

Para Bayamo: Nicolás Domínguez y Para Santiago; José Alberne y Desiderio Parreño.

EL AVION DE KINGSTON

A las 11.02 a. m. llegó a los muelles del Arsenal, de la Pan American Airways, el avión NC-670-M al mando del piloto W. A. Chluthe, procedente de Miami, con los pasajeros siguientes:

Arminio Pérez, Lawrence D. Wenger, Milderd Holmes, Lola Daniels, Ames V. Montgomery, Herbert C. Dobbs, gerente de tráfico de la División del Caribe, de la Pan American Airways; Frank Von Stone.

Este mismo avión continuó viaje para Kingston, vía Cienfuegos, a las 11.15 a. m. y continuando viaje en el mismo, los tres últimos pasajeros.

PASAJEROS QUE SALIERON PARA MIAMI

A las 2.57 p. m. salió para Miami, de los muelles del Arsenal, el hidroavión NC-752-V al mando del piloto W. D. Culbertson, con los siguentes pasajeros:

George J. Baya, Mary Baya, Peter C. Klauk, Adrel E. Cohen, Ernesto Carranza, Charles Haim, Gertru de Haim, Morris Frank, Mary Frank Max Feldbaum y Albin Bahr.

Noticias del Puerto

EL MUNARGO

Procedente de Miami, y conduciendo carga general 3 pasajeros para la Habana, y 38 turistas llegó el vapor americano Munargo.

Para la Habana llegaron en este vapor Mercedes J. de Garces y devueltos por las autoridades de inmigración por haber ido ilegalmente a los EE. UU. los cubanos César Manrique y M. González Consuegra.

Entre los turistas viaja el abogado John Findlay, y señora, Winnie Wynne del banco de Manhatan y los profesores Yanoy Bramer y Franck Scott de Montgomery.

TOMARA 4 MIL SACOS

El Munargo tomará en la Habana, 4 mil sacos de azúcar del Central España.

LOS QUE EMBARCARON

Por la Ruta de la Florida y en el vapor Florida embarcaron para los EE. UU. Felicia de la Nuez e hijo, Blanche Prendergast y su hijo César Augusto Cruz, Alberto Boada, América Cuervo, Luis Ardois Josefa Lamarque, Margarita Bosch Jesús García Menocal, Guillermo Dancio, Manuel Hartman Garrido Francisco Arango, Antonio Val, Luisa López, América González, el policía americano Andrés López, Bruno Díaz y familia, Miguel Dubracq Miguel Macau, Manuel de Varona Laredo, Pedro Vasseur, Eleuterio Vega Pérez, Evelio Tapia, Julio César Fernández, Juan Ros, Ignacio Remy, Angel Villasana, María de la Hoz Cabals, María Quesada, Víctor García, Luis Mestre, y familia, Josefa Fernández Rodríguez y familia, Enna Candelaria Moreno, Juan Felipe Baldor y de la Vega, Clemencia Pérez Baldor y Horacio y Mariano Escalona y el diplomático chino Bing Jou Chin.

UNA FAMILIA DE ARTISTAS

Procedente de Burdeos, llegó el vapor francés San Pedro, de la Trasatlántica francesa que trajo carga general y 11 pasajeros que son el señor John Smith y 10 de familia, que son artistas ecuestres norteamericanos que últimamente estuvieron actuando en Viena, y que en la Habana, también actuaron.

Anna Steiner que dice ser sobrina de Mr. Smith y como ellos artistas, que también llegó en el barco, ha sido remitida a una clínica para ser sometida a una intervención quirúrgica.

VISITAS AL ADMINISTRADOR DE LA ADUANA

El Ayudante militar del Presidente de la República, señor Gali Menéndez, y el Administrador de la Aduana de Key West visitaron al señor Rafael Alonso, Administrador de la Aduana de la Habana.

EL ERLAND

Este vapor noruego llegó de Charleston en lastre.

CORRESPONDENCIA PUBLICA

Con wagones de carga general y correspondencia pública, llegó el barry Joseph R. Parrot que procedía de Key West.

SALIDAS

Salieron el Morro Castle para New York, el Florida para Key West, el Joseph R. Parrot para Key West.

LOS QUE LLEGARAN HOY

Hoy se esperan el President Monroy de San Francisco, Sierra Ventana de Veracruz, Guadalupe de Veracruz, Peten de Cristóbal, todos los cuales traen carga y pasajeros

GRAN CONTINGENTE DE VIAJEROS

En el Sierra Ventana del Lloyd Norte Alemán, embarcaron hoy más de 600 pasajeros por lo que se registrara un gran movimiento en el muelle de la Ward Line donde estará atracado el barco.

LOS QUE VAN EN EL MORRO CASTLE

En el turbo eléctrico Morro Castle de la Ward Line, que salió para New York embarcaron entre otros los señores James Bukley, Robert Blue y señora, Mercedes Batista, Orlando Castagnet, Margarita Dumois e hijo, Virgilio, Dr. George Dixon señor Rogelio Echevarría y familia, doctor William Frawley, Bernardo Fernández, Jesús González, Matilde Monaham, Ramón Vericat y señora, doctor Octavio Rivero, Leandro B. Martínez, Herman Benh e hijo, Presidente de la Cuban Telephone Co. y otros.

EXCURSION A MEXICO

México, grandioso, histórico, hermoso, novelesco y hospitalario, a pesar de estar tan cerca de nosotros, es bien poco conocido del viajero cubano. En México hay tanto agradable y de verdadero interés natural, que satisface con creces en diversiones y placeres, y aumenta y enriquece en mucho el conocimiento del viajero, por profunda que sea su cultura.

Progreso y Mérida, están a un paso de la Habana, y es aquí donde el visitante tiene la primera oportunidad de conocer a México, precisamente en este lugar, crece su ansiedad por conocer más de sus costumbres típicas. Después viene Veracruz, el final de un viaje marítimo, y rápidamente aparece Orizaba con un panorama encantador. Ciudad México, es la atracción máxima, donde el turista obtiene la visión verdadera de sus cosas típicas, sus costumbres, su belleza etc.

Le parecerá un mundo diferente lo que ha de ver en México. El paisaje, las costumbres, la atmósfera etc.

Las cúspides heladas de las montañas, que se ocultan en un cielo claro y resplandeciente, pueden verse por entre los arcos que forman las ramas de los antiquísimos árboles y por entre las grandes columnas de los palacios coloniales. Maravillosos valles donde los helechos crecen tan altos como árboles frondosos, su verdor tropical avivado por orquídeas, preciosos pájaros que con su brillante plumaje centellean a los rayos del sol, plantaciones de café y campos de caña de azúcar, profundos desfiladeros, estruendosas cascadas, tupida floresta, con extensas planicies y pueblecillos bañados por los rayos del sol indican un romance perpetuo.

Esta es solamente una pequeña parte de las muchas cosas que se ven en México.

La gente de por sí es fascinadora. Muchos nativos lucen muy pintorescos con sus zarapes de relucientes colores, sus sandalias y sus enormes sombreros típicos.

Para el viajero ansioso de placeres y emociones, México ofrece toda clase de atractivos con una millonada de maravillas. Nuestras palabras no pueden describir su sorprendente belleza. Grandiosidad y magnificencia se encuentran unidas, destacándose renombrados trabajos de arquitectura y demás artes, todas las cuales se lucen prominentemente.

Su clima es una maravilla, los días son suaves y las noches frescas, y con la influencia de tan agradable atmósfera, el visitante podrá disfrutar de un perfecto itinerario, un viaje de lujo con excelente acomodo y competentes guías en un delicioso viaje de placer.

Esta excursión que organiza la Ward Line, saldrá de la Habana el día 15 de julio en el lujoso, cómodo y rápido turbo eléctrico «Oriente». El precio incluyendo todos los gastos de hoteles, comidas, paseos, etc., durante quince días es de $110.

En la Terminal, anoche

EN EL TREN EXPRESO LIMITADO

Embarcó anoche rumbo a Remedios el representante villareño señor Frank Carrillo.

Los señores doctor José A. Fernández, Mario Estévez y Antonio Suárez y señora en dirección a Santa Clara, Armando Tapia y Rogelio Hernández, para Matanzas; Rolando Bravo y señora hacia Cienfuegos; Manuel Alcederey, para Camagüey; Fernando Rodríguez, Alberto Funes y Tomás Valiente, para Sancti Spíritus; Isaac Díaz, para Trinidad; Evelio Mazas y señora hacia Bayamo; Alfonso Torres, para Manzanillo; Emilio Falls, rumbo a Holguín; Cesáreo Cárdenas, para Santiago de Cuba, y Julio Beltrán, en dirección a Santo Domingo.

EL TREN DE SANTA CLARA

Llegó a su hora con muy escasos pasajeros, entre ellos los señores Eladio González, ex representante a la Cámara, de Matanzas; Edelberto Rey, de Jovellanos; Miguel Villalón y Filiberto Santa Cruz, de Coliseo; Manuel Vázquez, de Sagua la Grande; Herminio Fundora, de Caibarién; Raúl Blanco y José Quintanilla Pérez, de Santa Clara; Carlos Ponce, de Cienfuegos; Enrique Forés, de Placetas, y Luis A. Corral, procedente de Encrucijada.

¡ATENCION...! Venga y Vea En

TRIANON

Zapatos Blancos de Señora. Ultima Novedad desde $1.50

Sandalias muy cómodas para niñas y niños desde 50 cts.

Sandalia de Glacé Cristal Blanco. Tacón alto: $3.95

Nota: Al interior, 25 cts. extra.

J. Alvarez

Neptuno y San Nicolás. Teléfono A-7004.

EL EMBAJADOR AMERICANO

le preguntó a un redactor del DIARIO DE LA MARINA si había leído el libro de Horacio S. Rubens:

«LIBERTY; THE STORY OF CUBA»

El redactor contestó afirmativamente.

¿PODRIA USTED CONTESTAR DE IGUAL MODO?

Este importante libro se halla a la venta en la mayor parte de las librerías de la Habana; en los Hoteles CAMAGUEY, (Camagüey), y CASA GRANDA (Santiago de Cuba) y también en los coches dormitorios que rinden servicio entre la Habana y Santiago.

Agente para Cuba: F. Rosado. Edificio Bacardí. 5o. piso. (Teléfono M-7649). Habana.

SEÑORA, SU CUTIS SUFRE con los depilatorios nocivos

Aplíquese un poquito de esta crema francesa y... afáitese en 1 Minuto sin brocha, sin jabón su cutis quedará suave y perfumado.

RAZVITE 79 Champs-Elysées PARIS

Tubo: $0.35

La Habana. Apartado 675 — Teléfono: A-2678

EVIAN CACHAT

Exija siempre el Agua de EVIAN-CACHAT y no se contente de pedir solamente Agua de EVIAN

Solo el Manantial CACHAT está prescrito por el Cuerpo médico francés

Rehuse toda substitución

APIOLINA CHAPOTEAUT

CURA DOLORES MENSTRUALES RETARDOS

TODAS FARMACIAS

SALUD DE LAS SEÑORAS

Mofuco

Tiene a disposición de Ud. innumerables y valiosos testimonios de Empresas y particulares que lo usan con gran éxito.

PRUEBELO EN SU MOTOR

✝

E. P. D.

LA SEÑORA

ROSALIA SUAREZ VIUDA DE CORUJO

HA FALLECIDO

(Después de recibir los Santos Sacramentos y la Bendición Papal)

Y dispuesto su entierro para hoy jueves, a las cuatro y media de la tarde, los que suscriben sus hijos, hijos políticos, nietos y personas de su amistad, ruegan a sus amigos se sirvan acompañarlos en el piadoso acto de conducir el cadáver desde la casa mortuoria, calle 4 entre 17 y 19, Vedado hasta el Cementerio de Colón, favor que agradecerán.

Habana, 18 de mayo de 1933.

Carmen Corujo de Hernández Cartaya; Aurora Corujo de Porto; Juan y Bernardo Corujo y Suárez, Dr. Enrique Hernández Cartaya; Raúl Porto Vandrell; Angelina Blanco de Corujo; Morvila López Chávez de Corujo; Enrique, Juan Antonio, Roberto (ausente), Joaquín (ausente); Julio y Ofelia Hernández Corujo; Enrique Juan y Rosa Porto y Corujo; Juan, Olga, Raúl e Hilda Corujo y Blanco; Morvila y Bernardo Corujo y López Chávez; Monseñor Manuel Arteaga, Dr. Mario Hernández Cartaya.

FUNERARIA DE PRIMERA CLASE

ALFREDO FERNANDEZ

SAN MIGUEL 63 TELEFONO A-4348

E.C.D. 2016

En Australia
—también

LaNiña Seih y su amiguito, Row St., Kilcoy

los resfriados se cortan

sin medicina interna

"Cuando a la nena le daba el crup," dice la Sra. Robert Seih, "le frotaba Vaporub en el cuello y el pecho, observando que en seguida le calmaba los terribles accesos de tos. Nosotros lo empleamos para toda clase de resfriado."

En 61 países, millares de madres, a semejanza de la Sra. Seih, tienen decidida preferencia por este ungüento vaporizante moderno porque ataja los resfriados sin trastornar los pequeños estómagos, como acontece tan a menudo con la medicina interna en demasía.

Frotado simplemente al acostarse, Vaporub obra de dos modos a la vez: (1) por estimulación . . . a través de la piel como una cataplasma; (2) por inhalación . . . despidiendo vapores medicinales que se inhalan al dormir.

El alivio es *doblemente rápido*—para adultos a la par que para niños.

VICKS VAPORUB
EN 61 PAISES

LA MAYOR
35 EDIFICIOS
700 EMPLEADOS
SARRA
DROGUERIA
ABIERTA TODOS LOS DIAS
TODA LA NOCHE LOS MARTES
A-8026 A-3641

FARMACIA DEL
Dr. PADRON
De turno hoy JUEVES
Belascoaín y Neptuno
Servicio rápido de mensajeros
U-5402 U-1505

FARMACIA
DROGUERIA
DE
"JOHNSON"
DE TURNO LOS LUNES
Obispo No. 30 TELEFONO-A-2129.

Farmacias de Turno

JUEVES

HABANA

Ave. de Bélgica No. 8	M-4425
Monserrate y Teniente Rey M-4413	M-5564
Ave Menocal No 6.	M-4660
Antonio M. Lazcano y Dragones	M-4774
Mayor Gorgas y Oquendo	U-6778
Colón y Aguila	M-4525
Padre Varela y Zenea	U-5402
Salud 173 ent. M. González y Oquendo	U-6895
América Arias y Crespo	M-5533
Ave. Menocal y Príncipe	U-6878
Romay 55 esq a San Ramón	M-4470
Marta Abreu No 44	M-4740
Cuba y Acosta	M-9535
Ave. de Italia No 41	M-5706
Martín Morua Delgado No. 43	M-9255
Padre Varela No 50	U-6600
Gral. Carrillo y General F. Andrade	U-6869
Máximo Gómez y San Nicolás	M-5030
Someruelos No 26	M-5003
Desagüe y Fraco	U-6767
Ayesterán y Desagüe U-6966	U-2539
Víctor Muñoz y General Aranguren	M-4508
Aguilar y Chacón	A-0111
Zenea entre Prado y Consulado	M-3377
San Nicolás y P. Cerrada	
Cía Química Industrial Farmacéutica, S. A., Av. de la República núm. 217	U-6655

VEDADO

Calle 17 y 4. F-6006	F-2323
Calle 23 No. 458 entre 8 y 10	F-5132
Calle 17 entre E y F	F-5110
Ave. de Wilson entre 16 y 18	
Calzada entre Paseo y 2.	F-6174

VIBORA

10 de Octubre y Josefina 1-6442, 1-7240	1-7702
O-Farrill y José Antonio Saco	1-7730
10 de Octubre 566½	1-7669
Concepción y Porvenir	X-3030
Sta. Catalina y Cortina	1-7786

JESUS DEL MONTE Y SANTOS SUAREZ

Zapote No. 22	1-2222
Quiroga y Delicias	1-7772
10 de Octubre No 280.	1-7378
10 de Octubre No 204.	X-3032

LUYANO

Calzada de Concha número 4. X-2223	X-2222
Calzada de Luyanó número 211	X-2220
Acierto y Herrera	1-7667

CERRO

San Pablo No. 36	U-7026
Calzada del Cerro número 558	1-5958
Buenos Aires y Paz	1-3003

NOTA — Este grupo deberá prestar el servicio público todo el día y la noche de los Domingos y Fiesta y Duelo Nacional siguientes: Enero 1; Febrero 12; Mayo 7; Junio 18; Julio 30; Septiembre 10; Octubre 12 y 22; Diciembre 8 y 7.

HABANERAS

LA MODA ACTUAL

DETALLES ELEGANTES

Se han combinado dos factores que prestan gran interés al paisaje de la moda en esta primavera. El primero es la variedad de telas y colores que los grandes fabricantes han creado y otro es el nuevo estilo tan vaporoso y juvenil que tienen los modelos.

La moda ha reunido la comodidad entre sus más preciadas demostraciones, viéndose entre los modelos expuestos en las últimas carreras de caballos, los trajes de sports tan elegantes y sencillos.

Hasta la fecha el modelo favorito es un **ensemble** con un abrigo de tres cuartos de largo, muy suelto en una forma de traje sastre o vestido de abrigo.

Predomina toda la gama del gris en la paleta de los colores pero no tiene, de modo alguno, el monopolio porque aún se ve mucho el blanco y negro.

Jean Harlow, estrella de la pantalla luce un elegante vestido todo gris, que consiste en una chaquetica corta y falda estrecha de tela diagonal de lana gris de dos tonos, complementado con un sombrerito de paja también gris. La blusa es de piqué blanco con solapas y puños que completan la chaqueta, siendo muy celebrado en Hollywood este modelo que fué importado de París.

CONSEJOS DE BELLEZA

Si la mujer trata de estar siempre bien vestida y a la moda dentro de lo que se refiere a las prendas de vestir, no debe olvidar que también los afeites que debe usar deben estar dentro de la más exquisita novedad.

Hay que aprovechar los dones de la naturaleza, haciendo resaltar lo bueno, dejando en la penumbra lo que no lo es. Para ello se necesita el estudio de sus propias características. El arte del make-up es tan sutil que tal vez una mujer en cada diez lo conozca bien. Por ejemplo, el rouge y el lápiz de los labios, no sólo deben concordar con el color natural de la piel, sino que deben hacer juego entre sí con los polvos de la cara.

Las rubias deben usar tonos que tengan una **nuance** azulosa, mientras que a las morenas les conviene la que sea amarillenta. El arte es complicado, pero la mujer que quiera aparecer bien debe estudiarlo, siendo su principio básico el mejorar, tratando de conservar la personalidad dentro de la naturalidad más perfecta.

LA GRAN FEMENINA

En las escuelas de belleza, que abundan mucho en los Estados Unidos y Europa, adquieren las jóvenes que las frecuentan en diez semanas y por un precio anteriormente estipulado, la gracia y distinción en los modales.

Bajo la dirección de hábiles profesores, se ejercitan las alumnas en marchar como ninfas y en saludar como reinas.

Ya se comprenderá que el movimiento de las facciones no es punto que se eche en olvido. Aprenden las alumnas también a mover los brazos, ya con calma, ya enérgicamente, pero siempre de acuerdo con la expresión.

Otras escuelas enseñan a sentarse, a entrar y salir de un salón a bailar y a mostrar los movimientos más graciosos acomodándose al ritmo y la armonía de los modales.

HORAS DE MOCEDAD

Horas de mis espléndidas auroras,
horas de sangre y luz: ¡Corred ligeras!
¡Hilad, reíd, oh alegres hilanderas!
¡Oh, alegres hilanderas de las horas!

¡Hurtad al sol, oh lindas tejedoras,
los rayos de las rubias cabelleras,
y con ellos tejedme las banderas,
banderas, de la muerte vencedoras!

Yo soy de aquella casta de guerreros
que en trances de naufragios singulares,
cogían con los dientes los aceros,

Y, a salvo de tormentas y de azares,
mandaban, orgullosos y altaneros,
¡con los aceros azotar los mares!

Ricardo LEON

PENSAMIENTOS

Jamás se sube tan alto como cuando se ignora hasta dónde se sube.

El hombre superior no estorba el camino a nadie.

Aquellos que sistemáticamente se vengan son feroces e implacables.

En los negocios de la vida no es la fe la que salva, sino la desconfianza.

El pensamiento madura tan bien en el triunfo como en la desgracia.

Napoleón

MENU DEL DIA

Almuerzo

Cup de frutas.
Huevos en acemitas.
Hígado a la italiana.
Arroz blanco. Plataniños.
Souflé de berengenas.
Ensalada de papas con huevo.
Dulce de fruta bomba.

Comida

Melón de Castilla.
Crema de garbanzos.
Frituras de crema.
Pollo asado en cazuela.
Spaguetis a la Italiana.
Ensalada de legumbres.
Helado de chirimoya.

RECETAS DE COCINA

Huevos a la Romana

Se remoja bastante migajón de pan con leche sazonándose con sal y pimienta, revolviéndolo bien hasta que quede bien suave. Se coloca al fondo de una tartera del grueso de una pulgada untándole un poco de mantequilla, encima queso rallado. Se abren unos huecos con la punta del cuchillo partiéndose los huevos en cada hoyo, se espolvorea la clara del huevo con queso y la yema con perejil picadito, sal y pimienta, cocinándose al horno hasta que se doren.

M. R. DE FONTANILLS

"Estaba cansada y de mal humor"

"Los niños me ponían tan cansada y de mal humor que no quería ni ver a nadie. Todos los meses sufría tanto que no podía dedicarme a mis quehaceres. Después de tomar dos botellas de su medicina, me siento como nueva. Ahora estoy fuerte, de buen humor y me gusta tener visitas."

MRS. B. R. NYE

Probar esta medicina es saber por qué alivia a medio millón de mujeres.

El mejor alivio se siente tomándola periódicamente. De venta en las boticas. Pruébese una botella.

Compuesto Vegetal De Lydia E. Pinkham

La creación de CUMBRE

GENER

GENERES de GENER

EXTRA-FUERTES
EXTRA-GRUESOS
EXTRAORDINARIOS

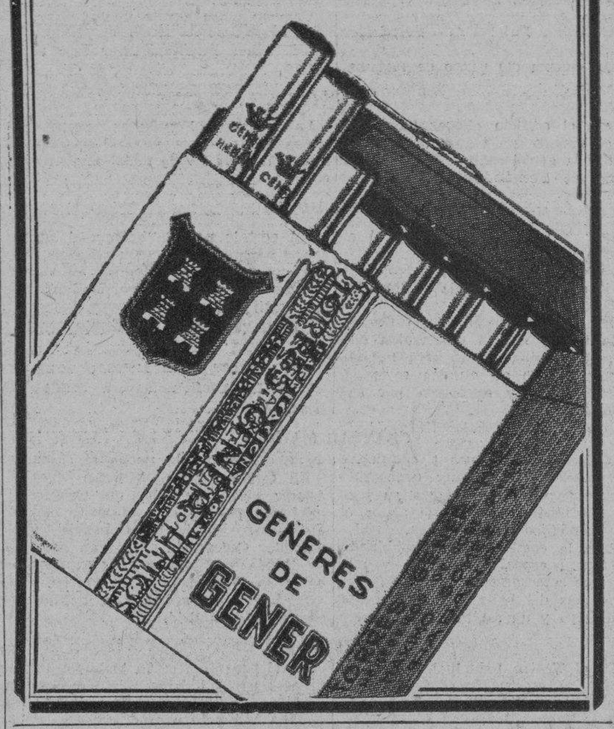

SUSPENDE LA ASOCIACION DE DETALLISTAS UNIDOS EL FESTIVAL ANUNCIADO

No quiere interfiera el festival del Centro de Detallistas que se celebrará en fecha próxima. El próximo día 24 dará una conferencia el Dr. Angel Radillo, abogado de la entidad

En los amplios salones de Chacón número 25, domicilio de la Asociación de Detallistas, celebró sesión ordinaria la Junta Directiva, en la noche del día 15 del corriente mes, presidida por el señor Francisco Moscoso, y actuando de Secretario el señor Francisco González.

Abierto el acto por el Presidente, ordenó la lectura de la Convocatoria, Orden del Día y acta de la sesión anterior, que fueron aprobados.

El Presidente dió a conocer a los presentes el triste fallecimiento del Primer Secretario de la Asociación y Cuarto Presidente, señor Ramón Vázquez Ramudo, acaecido recientemente en su tierra natal, España, haciendo el elogio del desaparecido, poniendo de relieve las altas cualidades que le adornaban, tanto socialmente como comerciante minorista a lo que dedicó la mayor parte de su vida, siendo un buen compañero y un entusiasta miembro de la Asociación por la que laboró notablemente.

También mencionó el fallecimiento de la madre del asociado señor Félix González, preeminente personalidad del detallismo, así como de los familiares de los asociados Jaime Rico y Angela Martínez, y la Junta en señal de condolencia por las pérdidas lamentables, puesta de pie guardó silencio un minuto.

Continuando la orden del día, se dió lectura al informe de Tesorería, correspondiente al mes de Abril próximo pasado, aprobándose.

Después se dió a conocer el informe de Secretaría, contentivo de los trabajos y gestiones realizados por el Departamento Legal y oficinas de la Secretaría de la Sociedad, todos en favor de los socios, siendo aprobado.

A continuación se conoció el informe rendido por la Comisión de Propaganda, donde constan los trabajos de sus miembros en el mismo mes.

La Comisión de Hacienda e Inmuebles, rindió su acostumbrado informe, respecto de la casa calle de Concha 15½, propiedad de la Asociación de Industriales Panaderos y de esta Asociación, conociéndose las entradas y salidas por la explotación de esa propiedad, y la Junta le impartió su aprobación.

Se acordó conceder seis meses de licencia al Vocal de la Junta Directiva señor Marcial Méndez, por ausentarse para España, según solicitó en escrito que se dió a conocer.

Se ratificó la concesión que hizo el Presidente de los salones sociales al Centro de Vendedores, que proyecta verificar una conferencia el próximo día 24 del actual mes por la noche, a cuyo acto serán invitados todos los asociados de esta colectividad, conferencia que estará a cargo del doctor Angel Radillo, Abogado del Bufete de la Asociación.

Se acordó últimamente, recomendar a la Comisión que designó la propia Junta, para la organización del Festival Benéfico acordado por la Junta General, suspenda los trabajos provisionalmente, hasta tanto resuelva la Junta General que se celebrará a fin de este mes; por cuanto que en fecha muy próxima a la señalada para esa fiesta, la sociedad hermana Centro de Detallistas, celebrará otro festival de la misma índole y para el mismo fin, y pudiera esto dificultar su buen desenvolvimiento y pudiera interpretarse como una competencia entre la clase, con perjuicio de las personas que generosamente contribuyen a estos actos de caridad.

TRABAJOS QUIRURGICOS EN LAS «HIJAS DE GALICIA»

En el día de ayer la labor de cirugía realizada en el Sanatorio Concepción Arenal consistió en cuatro operaciones por el cirujano doctor Emilio García Tudurí auxiliado por el doctor Diego Suárez Villasuso; el director y laringólogo, doctor Antonio F. Barrera, practicó 17 operaciones de su especialidad y el doctor Rivero hizo cuatro drenajes de la vesícula.

En la Sala de Maternidad dieron a luz cinco asociadas, naciendo cuatro varones y una hembra.

En los gabinetes de la Quinta fueron consultadas 375 asociadas, y los médicos del servicio al exterior hicieron 38 visitas de urgencia a domicilio.

Salieron, dadas de alta: Antonia Cerro de la Maza, América López, Veneranda Suárez, Elena País, Esther Rodríguez, Amparo Abelenda, Mercedes Castro, Filomena Iglesias, Dolores González, Elena Fernández, Lutgarda Pérez y Emilia López.

Ingresaron para atender a su curación: Antonia Valcárcel, Estrella López, Dosinda Rey, Obdulia Fernández, María Rosa González, Pura Casal, Teresa Vieito, Pierret Bonet, Rosa López, Dorinda Hermida y la niña Concepción Fernández.

DUELO DE LOS DE RIOTORTO

Ha fallecido la distinguida señorita Dulce María Fraga y Gallo, hija amantísima de los esposos Luciano y Manuela; en la mañana de ayer se verificó el sepelio, saliendo el cortejo fúnebre de la casa de salud «Hijas de Galicia», el que resultó una verdadera manifestación de duelo.

Queremos unir nuestro mensaje de condolencia a sus distinguidos familiares, y especialmente a nuestro amigo, el señor Luciano Fraga.

SOCIEDADES ESPAÑOLAS

Las Delegaciones y el Presidente del C. Castellano

Las visitará acompañado de los delegados de Propaganda para fraternizar con socios

En días pasados el señor Alejandro Villada Valdaliso, en una conferencia que sostuvo con el señor Presidente de la Sección de Propaganda, entusiasta amigo Lorenzo de Toro, verificaron un estudio sobre el estado actual de las diferentes delegaciones que tiene el Centro Castellano en el interior de la República, habiendo resuelto que en las próximas visitas que hagan los delegados de la Sección de Propaganda, acompañe a dichos señores para presentar sus saludos cordiales a los señores delegados y a los socios de las citadas delegaciones.

Interín tanto, el señor presidente de Propaganda, ha ordenado la confección de grandes carteles que serán remitidos a diferentes delegaciones, conforme las promesas que les han sido hechas y que contribuirán a difundir más ampliamente la propaganda social.

Son proyectos también del señor Presidente de la Sección de Propaganda, el llevar a cabo una activa campaña, iniciando al efecto para muy breve plazo, una Gran Asamblea de Propaganda, que tendrá lugar en los salones sociales, y la que ha de revestir caracteres de verdadera apotesis, se están seleccionando los números y atractivos que han de figurar en la memorable noche, y a no dudar la concurrencia ha de quedar altamente satisfecha y complacida.

El señor presidente de la Sección de Propaganda, someterá en la próxima sesión a la consideración de la junta, un bonito y atractivo plna de divulgación social, por medio de «La Voz Española», novísima adaptación del sistema de propaganda por radiofusión, que dirige el culto y distinguido castellano don Miguel Pumarejo Cos. Este nuevo plan, ha de reportar importantísimas ventajas a la inmensa labor que viene desarrollando la Sección de Propaganda.

LAS COMISIONES DEL «CENTRO MONTAÑES»

Se reunió la Sección de Propaganda que preside con tanto acierto y entusiasmo el señor Julio Gutiérrez, dándose cuenta de distintos asuntos pendientes de resolución de dicha Sección.

Fueron nombradas distintas comisiones que se encargarán en esta semana de visitar a distintos elementos de la Colonia Montañesa a fin de conseguir que figuren en las listas de asociados de la sociedad representativa de los montañeses en Cuba, así como se visitarán también a distinguidos asociados que han solicitado su baja de la Institución. La sección está trabajando con entusiasmo para aumentar las listas de asociados y en esa Junta se dió cuenta de un buen número de altas que desde este mes figuran ya como socios del Centro.

Otra de las partes del programa de los propagandistas montañeses es la «Bolera Montañesa» que en breve será un éxito pues ya han empezado los trabajos en los amplios terrenos cedidos por el buen montañés Don Pepe Rueda, y la inauguración de este juego típico montañés en su bolera propia no se hará esperar.

VARIOS ACUERDOS DE LA AURORA DE SOMOZAS

Celebró «La Aurora de Somozas» la junta directiva ordinaria habiendo actuado de presidente el señor Juan Durán Vilaboy y de secretario el señor Antonio Freire Montero. Diose lectura a la convocatoria y al acta de la sesión anterior siendo aprobada. Diose lectura a los balances correspondientes a los meses de marzo y abril del año actual, arrojando este último un saldo a favor de la sociedad de pesos 1.327.10 siendo aprobados ambos balances.

Se dió lectura a la aceptación de los señores nombrados recientemente para el cargo de delegados en las parroquias de Somozas, los señores que hasta ahora han aceptado son los siguientes: José Vilaboy Vilaboy, Somozas, José Belo y José Tembras, por Recemel, Pedro Anca Calvo y Valentín Carballo por Seijas, y Benigno Pita Pita, por Enchouzas. También se dió lectura a una comunicación dirigida al señor presidente y en la que constan valiosos datos para la construcción de las casas-escuelas en el terruño cuerido.

Se acordó ratificar los acuerdos tomados en las juntas directivas, celebradas en enero, febrero y marzo del año actual.

Se nombró la comisión de fiestas. Presidente, José María Durán Vilaboy; vocales, Juan Antonio Pérez López, Francisco Durán Soto, Francisco Fontao Pita, Juan Formoso Prieto, José María Rivera Castro, Juan Pita Formoso y Luis Pousa Cobián.

Se dió lectura a una exposición firmada por el señor Antonio Freire Montero, en la cual pone de manifiesto las causas por las cuales hubo de elegirse nueva directiva y el nombre de sus componentes, fué calurosamente aplaudido el señor Freire Montero.

El señor José María Vilaboy Formoso, ha inscripto como socio nuevo al señor Antonio Cabeiro Prada y el señor Ramón Durán Vilaboy, ha inscripto a José Dopico y José R. Barro Formoso, y el señor Manuel Prieto Bustabad, ha inscripto a la señora Josefa Prieto Bustabad.

La comisión de enfermos la integran el presente mes los señores José María Durán Vilaboy y Francisco Durán Soto.

SUSCRIBASE Y ANUNCIESE EN EL «DIARIO DE LA MARINA»

JUNTAS DIRECTIVAS

CENTRO ASTURIANO; hoy jueves, a las ocho y media de la noche, continuará la Junta General dedicada a discutir los Presupuestos Generales.

HIJOS DEL DISTRITO DE SARRIA; celebrará Junta Directiva hoy, día dieciocho del actual, a las ocho y media, en el Centro Gallego.

UNION ALLANDESA; celebrará Junta Directiva el día diecinueve del actual, a las ocho y media de la noche, en el Centro Asturiano.

PROGRESO DE COLES: tomará posesión la Sección de Propaganda mañana, 19 del actual, a las ocho y media de la noche, en el Centro Gallego.

HIJOS DE RODEIRO: celebrarán junta directiva hoy, día 18, a las ocho y media de la noche, en el Centro Gallego.

CLUB CABRANENSE: celebrará junta directiva mañana, día 19, a las ocho y media de la noche, en el Centro Asturiano.

BENEFICENCIA ASTURIANA: celebrará junta directiva el día 19 del actual, a las ocho y media de la noche, en el local social.

El 20 de Mayo el gran baile en el Centro Gallego

Se trata de la colosal Verbena de las Flores para la que cunde enorme entusiasmo de los socios

Tan sólo tres días faltan para la colosal «Verbena de las Flores» con que la prestigiosa Sociedad galáica solemnizará el día jubiloso de la patria cubana. Las dinámicas huestes de la Sección de Orden que acaudilla el señor Secundino López, laboran plenas de entusiasmo para que dicho festival sea digno de la grandeza de tal efemérides. Lo hacen cuestión de honor y ya se sabe a donde llega el amor propio de los gallegos cuando de superarse se trata.

El Palacio del Centro Gallego será, pues, la noche del sábado un lujoso marco donde encuadrarán, en armónica y artística conjunción, todas las cosas bellas que la Naturaleza ha creado para emotividad del alma y deleitación de los sentidos. Y en ese ambiente, perfumado por la fragancia de las flores y poetizado por los encantos de las féminas, el pensamiento absorto de los bailadores se remontará en alas del ensueño y volará gozoso, extático, por regiones de felicidad y ventura.

Luego las notas musicales, melódicas unas veces y otras voluptuosas, a cuyo ritmo se deslizarán blandamente las parejas, adormecidas por misteriosos arrullos, ensimismadas en pensamientos de epitalámico epílogo... Porque ese es el momento crítico de los suspiros y las promesas de ventura, el sedante para los temperamentos fogosos, en contacto con caras bonitas y talles esbeltos, graciles, ondulantes.

Los conjuntos musicales, todos de primera categoría y los más en boga, contribuirán por su parte, con estrenos de lindos bailables, que serán pronto populares, a la glorificación de esta estupenda «Verbena de las Flores», accesible a los caballeros por la insignificante pensión de sesenta centavos.

PREPARA GRAN FIESTA LA ASOCIACION CANARIA

A medida que pasan los días se sienten muy animados los elementos que integran la Sección de Recreo y Adorno de la Asociación Canaria, preparando la gran Verbena de las Flores que tendrá efecto el día 27 de los corrientes en el aristocrático Hotel «Plaza».

A diario se presentan en la Secretaría General de la Asociación un buen número de bellas damas y damitas solicitando sus invitaciones, debido a que es requisito indispensable para asistir a esta fiesta, que seguramente será un sucess, por los extraordinarios preparativos que vienen haciendo por los canarios.

El adorno floral que en esa noche lucirá el Roff-Garden del Hotel «Plaza» llamará poderosamente la atención por que el mismo ha sido encargado a un importante jardín que cuenta con verdaderos artistas y además por la combinación que se hará en el alumbrado, que también será preparado con verdadero cuidado y arte.

Como ya hemos dicho en anteriores notas los conjuntos musicales que actuarán en esa noche son los siguientes: Orquesta de Belisario López, el mago de la flauta, el Jazz-Band los Hermanos Palau y el Sexteto «Sónora Matancera» y actuando además el Show del Hotel «Plaza».

DELEGACION DE CABAIGUAN

Con motivo de la visita que se hará por miembros del Comité Ejecutivo y de la Sección de Propaganda de la Asociación Canaria, en los días 27 y 28 de los corrientes a la Delegación de esta Colectividad en Cabaiguán, se celebrará un acto que tendrá una gran significación para los socios que pertenecen a dicha dependencia social, una de las que figuran a la cabeza de las Delegaciones que tiene la Institución en el interior de la República.

Se trata de la entrega de Títulos de Constancia a todos aquellos socios que llevan más de quince años de asociados de la Asociación Canaria.

En la Secretaría de la Sección de Propaganda, se vienen recibiendo muchas solicitudes de pasajes de personas que desean concurrir a las fiestas que tendrán efecto en la Delegación de Cabaiguán en los días citados, habiéndose señalado por tal motivo un precio para el pasaje bastante módico o sea de $2.60 ida y vuelta.

El próximo lunes celebrará Sesión ordinaria la Sección a fin de conocer todo lo relacionado con esta excursión a Cabaiguán.

Domingo próximo la Hora de Radio Centro Asturiano

Por medio del aire se dará a conocer un programa en el que tomarán parte alumnos

El domingo próximo, día veintiuno de este mes de mayo, a las nueve de la noche, y por la estación C. M. Q., galantemente cedida por un entusiasta socio del Centro Asturiano, comenzarán las trasmisiones de los alumnos del plantel Jovellanos, del Centro Asturiano, estas trasmisiones se llevarán a cabo todos los domingos en horas de nueve a diez de la noche.

Por este motivo, y siendo esta la vez primera que un organismo del Centro Asturiano ha de dar a conocer por medio del aire su labor se ha confeccionado un programa que es el siguiente:

1.—Breves palabras acerca de la labor educacional que se lleva a cabo en el Centro Asturiano. 2. Saludo a los radio-escuchas por el director del plantel Jovellanos, licenciado Abelardo López. 3. «La Comparsa», del maestro Lecuona, por la alumna de la cátedra de piano, Amada Blanco. 4. «Ojos brujos», del maestro Gonzalo Roig, por las alumnas Cecilia García y Pura Melchor, acompañadas al piano por la también alumna Herminia Ramos. 5. «Canta guitarra», música de Jofré y Bolaños y letra de Villajoz, por la alumna María Luisa Villar, acompañada al piano por la alumna Margarita Fernández. 6. Rapsodia Asturiana, del maestro Orbón, por la alumna de la cátedra de música Herminia Ramos. 7. Malagueña, de Lecuona, por Margarita Fernández. 8. Rapsodia número 2, de Listz, a cuatro manos por las alumnas Cecilia García y Herminia Ramos. 9. «Pavo Real», de Lecuona, cantado por la alumna Margarita Fernández, acompañada al piano por la alumna Julia García. 10. Madrigal, de Lecuona, piano, por la señorita Margarita Fernández, violín por el señor García Ortega. 11. Sans Souci, galop de Bravoure, a cuatro manos, por las alumnas Margarita Fernández y Carmen Menéndez Viña.

OTRA GRAN VERBENA EN LA «ASOCIACION DEPENDIENTES»

Para el 3 de junio prepara la Asociación de Dependientes del Comercio otra gran verbena. Que tendrá efecto en todo el palacio social Paseo de Martí y América Arias. Esta fiesta de junio será la primera fiesta del verano que celebre el Centro. E irá a tono con la nueva estación la organización del festival.

El programa de bailables se ha confiado, como siempre en Dependientes, a las mejores orquesta de La Habana. Lo tienen a su cargo Belisario López, Aniceto Díaz, el Septeto Nacional y los Hnos. Martínez, conjuntos que prometen un excelente aporte de piezas, tomadas del más escogido repertorio. Tocarán durante toda la noche del festival. De nueve a cuatro.

La entrada será gratis. Y el uso de la guardarropía costará solamente veinte centavos.

Peleterías, finas y de merecido crédio, obsequirán a las damas y a los caballeros concurrentes.

Esta verbena no desmerecerá de las anteriores. Los muchachos de Recreo tienen de su Presidente el señor Ahedo una consigna invariable: servir siempre los intereses de la Asociación con igual entusiasmo y buena voluntad.

Como decimos antes, el festival será gratis. No se cobrará la entrada.

LABOR DEL SANATORIO DEL CENTRO GALLEGO

Por el personal facultativo de la Casa de Salud La Benéfica, se rindió en el día de ayer la labor siguiente:

El doctor Rogelio Stincer, cirujano practicó dos intervenciones quirúrgicas: una apendicectomía y una dilatación y drenaje, por absceso profundo del cuello.

Por el cirujano doctor Claudio Graña, fueron practicadas tres intervenciones: una reacción del paquete, por osqueotomía; una extirpación, por quiste sebáceo de la cara y una cura radical, por hernia inguinal.

El oculista, doctor Fontanills, realizó dos operaciones quirúrgicas: una extirpación de la papiloma de la conjuntiva y una dilatación, por dacriocistitis.

El doctor Barrera, especialista de garganta, nariz y oídos, realizó cuatro intervenciones: una trepanación del seno maxilar, por sinusitis; dos amigdalectomías, por hipertrofia y una rectificación del tabique nasal por desviación.

El especialista de enfermedades pulmonares, doctor Valero, practicó doce fluoroscopias.

En el gabinete de Rayos X, a cargo del radiólogo doctor Pablo Macía, se practicaron catorce radiografías; 39 aplicaciones de diatermia ;38 aplicaciones de luz alpina; 38 de alta frecuencia, corrientes gálvano-faradicas, etc.

En el laboratorio clínico, a cargo del bacteriólogo doctor López Mayor, se practicaron 154 análisis.

En los gabinetes dentales, establecidos en el palacio social y en la Quinta, a cargo de los cirujanos dentistas doctores Gonzalo Fernández y Alfredo M. Torres, se practicaron 9 extracciones, 6 estomatitis, 4 dilataciones de abscesos, 3 gingivitis y 10 curaciones.

Han sido consultados por los señores médicos de visita, 97 asociados y por los señores médicos internos han sido consultados ciento diez asociados.

M.E.C.D. 2016

LA BOLSA DE FUTUROS DE AZUCAR DE NUEVA YORK SE MANTUVO AYER LIGERAMENTE BAJA

CONTINUA EN PIE TODAVIA EL PROBLEMA DE LAS PRIMAS DE SEGUROS SOBRE LOS AZUCARES

Para el lunes próximo se anuncia que la Corporación Exportadora de Azúcar se reunirá en junta. Este organismo va a repartir entre los cuatro grupos de pequeños ingenios 98,000 sacos

Ayer no celebró la Corporación Exportadora Nacional de Azúcar, por falta de quorum, la anunciada junta. Celebraron, sin embargo, un cambio de impresiones con el Director General de dicho organismo, doctor J. Manuel López Oña, algunos de los directores.

Se conocieron varias ofertas de compra de azúcares dañados, entre las cuales una del señor Marcelino García Beltrán. Todas estas ofertas fueron rechazadas.

Hoy llegará de los Estados Unidos el señor Leonard, miembro de la Corporación y es posible que se celebre el próximo lunes junta oficial en ese organismo.

En el cambio de impresiones de ayer se trató del problema del aumento de la prima de seguros solicitado por las compañías aseguradoras de los azúcares controlados. Este problema será tratado ampliamente y quedará resuelto en la próxima junta oficial de la Corporación Exportadora.

Según nos informó el doctor López Oña, vicepresidente de la Corporación Exportadora, se van a distribuir entre los cuatro grupos de ingenios considerados en la Regla 17 o sea entre los grupos A, B. C. D. unos 98.000 sacos de cuotas no elaboradas, en vista de que muchos de los ingenios del primer grupo y de los demás han terminado la molienda.

Entiende el doctor López Oña que los ingenios que pudieran beneficiarse con el reparto de dichas cuotas y que han ultimado la molienda, no pueden volver a moler para elaborar la parte que pudiera corresponderle de las cuotas no elaboradas.

Por otra parte, sabemos que numerosos pequeños productores pertenecientes al grupo A, reclamarán porque si terminaron la zafra antes de que se repartieran las cuotas no elaboradas, esto se debió a que la Corporación no quiso hacer el reparto con tiempo, según fué señalado por dichos productores repetidas veces.

SE COBRA UN IMPUESTO QUE NO ES LEGAL

El uno y medio por ciento que se cobra sobre la venta, debe suprimirse. Interesante informe

Sobre el cobro del impuesto del 1½ por ciento que se viene cobrando, incluyendo en el precio de venta el importe de los impuestos de consumo, el doctor Mario Díaz Cruz, consultor legal de la Cámara de Comercio Cubana, ha enviado a dicha corporación, un interesante y razonado informe, del cual extractamos los siguientes párrafos, que consideramos deben conocer los contribuyentes interesados:

«A juicio de este departamento, el impuesto del 1 y medio por ciento sobre la venta bruta, de la ley de 9 de octubre de 1922, no debe pagarse incluyendo en el precio de venta el importe de los impuestos de consumo y, en consecuencia, procede ratificarles a los consultantes el criterio ya adelantado por la Cámara en ese sentido.

«En efecto, el artículo XI (preámbulo) de la ley de 9 de octubre de 1922, establece «un impuesto de carácter interior y nacional equivalente a un uno por ciento del **precio** o valor respectivo de todos los artículos, ya sean de consumo o no». Y el artículo XII expresa que «el impuesto se basará en el valor exacto del artículo en el **momento** de su venta.»

«Ahora bien, el impuesto que tenga que pagar el consumidor al estado no tiene nada que ver con el precio a que el comerciante venda la mercancía. Si el comerciante se anticipa y paga ese impuesto que corresponde al consumidor tal impuesto es una cosa distinta al precio o valor del mismo. No es precio de venta, es un impuesto, y la ley del uno y medio por ciento no hace materia de imposición a los impuestos sino a los precios de venta.

«El precio es el dinero que el comprador paga, entrega o da en cambio al vendedor por adquirir la cosa comprada (artículo 1445 del Código Civil), pero no lo es en el impuesto que el comprador tenga que pagar al Estado por comsumir dicha cosa. Y del hecho de que el vendedor se adelante y pague el impuesto no se puede deducir que el precio haya variado.

«Además, la venta que realiza el comerciante la verifica antes que el artículo se consuma; luego el valor en el «momento de la venta no puede incluir un impuesto que se cobra sobre el consumo como exige el precepto citado. Y sería injusto interpretar la ley en el sentido de obligar al comerciante a pagar o a adelantar el importe de un impuesto de consumo que no le corresponde y encima cargarle un impuesto por esa operación.

«Por tanto, si la administración obliga a pagar el impuesto del 1 y medio por ciento sobre el importe del impuesto del consumo según resulta de la carta de fecha 9 del actual, comete una exacción ilegal.»

MEJORIA DE LA COTIZACION DE LAS ACCIONES

El nuevo promedio de 587 valores es de 17,70 contra 17,18 la semana anterior

Ha venido subiendo progresivamente el grupo de 687 acciones de compañías cotizadas en la Bolsa de New York, que reporta semanalmente Aeronews. La cotización permanente de este grupo se facilita al público porque representa un núcleo bien repartido de compañías importantes de la Bolsa. Siguiendo el curso de esas cotizaciones se puede estar al tanto con bastante precisión del rumbo del mercado industrial neoyorquino. El nuevo promedio de precios del grupo es 17.17 contra 17.18 en la semana anterior.

El grupo, que se compone de 587 compañías industriales, 53 ferroviarias y 47 de servicios públicos, se cotizó en distintas épocas como sigue:

Abril 29, 1933	$16.80.
Precio más elevado en 1932	$ 18.33
Precio más bajo en 1932	» 9.33
Precio más elevado en 1931	» 36.34
Precio más bajo en 1931	» 15.70
Precio más elevado en 1930	» 54.82
Precio más bajo en 1930	» 29.37
Precio más elevado en 1929	» 71.65
Precio más bajo en 1929	» 39.35

MERCADO DE CAMBIOS

Mayo 17.

Sin variación el cambio sobre New York.

Todas las monedas europeas estuvieron muy flojas.

No hubo operaciones.

COTIZACIONES

New York, cable	1.16 P.
New York, vista	3.64 P.
Londres, cable	3.89 ½
Londres, vista	3.89
España, cable	9.95
España, vista	9.94
París, cable	4.56
París, vista	4.55
Liras, cable	6.05
Liras, vista	6.04
Suiza, cable	22.25
Suiza, vista	22.34
Bélgica, cable	16.25
Bélgica, vista	16.24
Alemania, cable	26.85
Alemania, vista	26.84
Hong Kong, cable	27.25
Hong Kong, vista	27.20
Canadá, cable	13⅜% D.
Canadá, vista	13½% D.
Amsterdam, cable	46.40
Amsterdam, vista	46.39

MERCADO DE CAFE

	Mayo 17
Enero	5.42
Marzo	5.40
Mayo	5.50
Julio	5.70
Septiembre	5.50
Diciembre	5.44

MERCADO DE TABACO

Ciento ochenta y un tercios de tripas de fábrica, de la última cosecha de Vuelta Abajo que llegó al mercado, vendieron y entregaron Domingo Méndez y Compañía a Cuesta, Rey y Compañía, quienes el día antes, según apuntamos en nuestra información anterior, había registrado en los mismos almacenes de los mencionados vendedores, ciento setenta y cinco tercios de iguales clases y del tiempo mismo.

J. B. Díaz y Compañía vendieron y entregaron a H. Huys y Compañía ciento veintidós tercios de terceras de Las Villas.

Doscientos noventa y tres de octavas de la misma procedencia, compraron los mencionados señores Duys a Menéndez y Ca.

Fernández y Zabala vendieron y entregaron a García y Vega, fabricantes de Tampa, que se encuentran en el mercado, cincuenta y cuatro tercios de tripas de Vuelta Abajo.

Gabino Roche compró y registró, en los almacenes de Severiano Jorge y Compañía, treinta tercios de rezagos de la nueva cosecha de Partido.

Doscientos noventa y tres de octavas, vendieron y entregaron a H Duys y Compañía a Sidney Rothschild.

Este mismo exportador estuvo durante la tarde en los almacenes de Constantino González y Compañía, para registrar y cargar doscientos cincuenta y ocho tercios.

Cuarenta y cinco de tripas de Vuelta Abajo, vendieron y entregaron Tamargo y Compañía a Martínez y Compañía.

Manuel Vigil vendió a Manuel A. Suárez y Compañía, treinta y nueve tercios de octavas de Las Villas.

Doscientos treinta y seis de catorcenas, vendieron Cano y Hermanos a S. Ruppin Havana Tobacco Co.

González y Vázquez vendieron y entregaron a Santos S. García, veintiún tercios de puntillas.

Y otros menores lotes de distintas clases, pasaron también de manos durante el día.

LA RAMA QUE ENTRO

Hasta las seis de la tarde habían entrado por los patios de los ferrocarriles, solamente cincuenta y cuatro tercios. Procedían de Consolación del Sur y venían consignados a Sobrinos de Antero González.

En un camión recibieron treinta y ocho tercios, desde Paso Viejo, los fabricantes Martín Dosal e Hijos.

Estos señores han de recibir otras partidas, pues tenemos noticias de que compraron más en Vuelta Abajo durante los últimos días.

NOTAS DE LOS CAMPOS

En todas las zonas de la provincia pinareña están los cosecheros entregados a los amarres y empilonamiento del tabaco.

También se ha producido la lluvia en Las Villas y los vegueros, por consiguiente, han empezado a amarrar el tabaco que, seco desde hacía días, esperaba recibir la blandura necesaria.

En las zonas de Partido siguen escogiendo las libra de pie de sus vegas y la que compraron a otros cosecheros, varias firmas, y otras escogen alguna capa.

Todas las cantidades que, de clases bajas, quedaban disponibles en varias localidades de Las Villas, de la cosecha del año pasado, han pasado y a segundas manos.

Unos mil tercios de esas clases los compraron en Manicaragua los mercaderes de Constantino González y Compañía. Era la cantidad que habían retenido los comerciantes y escogedores de aquella localidad Rodríguez y Sobrino.

Otras partidas, de octavas para abajo, fueron también compradas en Las Villas por los mencionados Constantino González y Compañía.

MAS FLOJO ESTUVO LA BOLSA HABANERA

Estuvo ayer más débil el mercado local de valores. Las emisiones de la República estuvieron sostenidas. Las obligaciones oro del Tesoro firmes. Los bonos de Obras Públicas, después del alza experimentada durante los últimos días estuvieron más flojos. Se operó con dicho papel en $5.000 al tipo de 46¾. Experimentaron ligera alza los bonos consolidados de la Havana Electric.

Quieto el mercado de acciones. Las acciones ferroviarias estuvieron firmes.

El resto de las acciones, sin cambio. Cerró el mercado a la espectativa.

La cotización a término estuvo quieta y sin variación apreciable.

En la Secretaría de la Bolsa se recibió el siguiente estado de las recaudaciones de los Ferrocarriles Unidos de la Habana, reflejando la baja acostumbrada:

Semana terminada el 13 de mayo 1933	$ 90.965.80
En igual período del 1932	109.723.77
Diferencia de menos este año	$ 18.757.97
Total desde el 1 de julio	$4.250.758.22
En igual período del 1932	$5.724.628.13
Diferencia de menos este año	$1.473.869.91

LA BOLSA DE VALORES DE LONDRES ABRIO AYER FIRME

LONDRES, mayo 17. Luis Mendoza y Cía.—El mercado de acciones de Londres abrió firme.

La libra esterlina abrió a $3.91.

ESTUVO FIRME EL MERCADO DE PLATA NACIONAL, AYER

Estuvo firme ayer el mercado de la plata acuñada nacional. Se efectuaron escasas operaciones. Cerró el mercado a los tipos de 1.3/16 y 1.1/16 por ciento de descuento, compradores y vendedores, respectivamente.

TENDRA SESION HOY LA CAMARA DE C. AMERICANA

Los directores de la Cámara de Comercio Americana no celebraron ayer, miércoles, su acostumbrada sesión-almuerzo semanal, a la cual había sido invitado el Embajador de los Estados Unidos. El acto suspendido ayer se celebrará hoy.

BOLSA DE NEW YORK

COTIZACIONES DEL CIERRE DEL DIA 17 DE MAYO

(RECIBIDAS POR EL HILO DIRECTO DE MENDOZA Y COMPAÑIA)

A		**D**		**N**	
A. Express	8	Del. Hudson	63½	Nash	17⅝
Air Red	73¾	Del. Lack	30⅞	Nat Dist	46¼
Alaska Jun	14¼	Drug Inc	48	Nat Bisc	50
Alleghany	2	Dupont	63⅝	Nat Cash	16
A. Chem.	101⅛	**E**		Nat Dairy	20
A. Chal.	15	E. Kodak	73¾	Nat P. Lig	13¾
Amer. Can	81⅞	El. Auto Lt	19⅝	Nat Surety	3⅝
Am. Car. Fou	16¾	El. Pow Lig	8⅛	N. Y. Central	28⅝
Am. F. Pow	10¾	Elec. Bond	23½	Nevada	8½
Amer. Ice	3⅛	Erie R. R	9¾	North Am	26¼
Amer. Int.	10	**F**		Norfolk	146¾
Amer. Loc	16½	Fox Film	3¼	North Pacif	22⅜
Am. P. Light	8½	F. Texas	32	**O**	
Amer. Smel	28⅝	**G**		Ohio Oil	9¾
Amer. Sugar	56¼	Gen. A. Tank	26¾	Otis Elev	17¾
Am. Sug. prefs.	102¾	Gen. Asphalt	13½	**P**	
A. Tel. and Tel.	110⅞	Gen. Elec	20½	Packard	4¾
A. Tob. A.	78¾	Gen. Foods	32½	Paramount	¾
A. Tob. B.	81¼	Gen. Motors	23⅜	Pennsylvania	24⅝
Am. Water	25⅜	Gen. Sig. Ry	32	J. C. Penney	37
Am. Woolen	11½	Gillete Saf	13⅜	Pullman Co.	34
Anaconda	12⅞	Gimbel Bros	3½	Pub. Serv.	47¾
Atchison	61	Gold Dust	21⅞	Proc. Gamble	40
At. Coast	43⅛	Goodrich	12⅜	Pure Oil	6¾
At. Ref	20¾	Goodyear	32½	Puerto Rico	28¾
Ass. D. Goods	12⅜	G. Paige	3½	**R**	
Auburn Auto	53	G. North	21	Radio Corp	7¼
Aviat Corp	11⅜	**H**		R. I. Steel	14¾
B		Hershey com	52	Reynolds	10
Baldwin	3½	Homestake	196	Royal Dutch	24
Balt. Ohio	16¼	Houston Oil	21¼	**S**	
Bendix	13⅝	Hudson Mot	7⅝	Safeway	50
Best Co.	21⅞	**I**		Sears Roeb	27⅛
Beth Steel	27⅜	Illi. Cent	20⅞	Simmons	11½
Borden Co.	34	Int. R. T.	7	Soc. Vacuun	9¾
Briggs	8	I. B. Mach	122	St Paul prefs	5⅛
Brook Manh	31⅞	Int. Cement	22⅞	So. Pacific	23
Byers A. M.	21⅛	Int. Comb	⅝	South Ry	15
C		Int. Nickel	13¾	S. Brands	18½
Can. Pacif	13⅛	Int. Tel	12¾	Stand Gas	12¼
Cann. Mills	27½	**J**		Stan N. J.	34¼
Case T. Mach	61⅝	Johns Mansv	31	Stan Oil C.	30⅜
Cerro de Pasco	19⅝	**K**		Stewart	6½
Ches. Ohio	36	Kroger Groc	28¼	Studebaker	4¼
Chi. R. Isl	3⅜	Kresge S. S.	10¾	Sun Oil	38⅞
Chrysler	21	Kelvinator	9⅛	**T**	
Coca Cola	87½	Kennecot	17⅛	Texas Co.	17⅛
Col. Carbon	56	**L**		Texas Gulf	26½
Comm. South	3	Lambert	33¾	Timken Roll	32¼
Congoleum	12¾	Ligg Myers	82¼	**U**	
Cons. Cigar.	10¼	Loews Inc	18⅛	Union Carb	35
Cons. Gas	53⅞	Loose Wiles	38⅝	U. Pacific	68⅝
Cons. Oil	8¾	Lorillard	19	Union Oil	13¼
Cont. Can	56	Louisv Nash	44½	United Corp.	8⅝
Cont. Oil	12⅛	Ludlum	11⅝	U. Corp prefs.	36½
Corn Prod	70⅞	Lehman	60	U. Fruit	49¾
Coty Inc	5	Liquid Carb	32	U. S. Rubber	9
Cuba Co.	2	**M**		U. S. Steel	45⅛
C. Amer. Sug.	6¼	Macy H. R.	55	U. Aircraft	29
C. A. Sug prefs.	—	May Dept.	23½	**W**	
Comm Solv	16⅝	McKeesport	78¾	Warner Bros.	3⅛
Chesapeake	29½	Montgomery	22½	West Union	42¼
Col. Fuel	10	Miss Pacific	3½	West Elec	38
Cruc. Steel	20⅞	Murray	5	Woolworth	36⅞
Cons. R. Cuba.	8			Wrigley	47

BOLSA DE LA HABANA

COTIZACION OFICIAL

Bonos y Obligaciones	Comp.	Vend.
República de Cuba:		
Speyer 1904	87¼	93
Deuda Int.	40	46
1909 4½	70½	80
Morgan 1914	84	95
Morgan 1923 5½	70	80
Obras Públicas 5½	46¾	47
1935 5½ Oblgs. oro	49¾	—
Bonos Azúcar	72	85
Cuba, Morgan, Seriados 5½ 1927:		
F.—Vence 1 julio 1933	94	—
G.—Vence 1 julio 1934	81½	—
H.—Vence 1 julio 1935	71	—
I.—Vence 1 julio 1936	67	—
J.—Vence 1 julio 1937	64	—
Certificados serie 5½:		
Vence junio 30 de 1933	95	—
Aymto. de la Habana 1a. hip	98	105
Aymto. de la Habana 2a. hip	98	105
Centro Asturiano	28	—
Territorial serie B	—	25
Cervecera	23	40
Cervecera (Obligaciones no hip.	9	20
Gas	71	100
H. Electric (Consolidados)	33	40
H. Electric Railway Co. (obligaciones no hip)	8⅜	12
Jarcia Matanzas	75	90
Nueva Fábrica de Hielo	80	—
Papelera serie A	94	—
Papelera serie B	64	—
Teléfono	60	—
Unión Oil	6	—

ACCIONES	Comp.	Vend
Banco Territorial	—	10
Banco Territorial (Benefs)	—	—
Banco de Préstamos sobre Joyería	—	—
Cervecera	12	40
F. C. Consolidados de Cuba, prefs.	7½	10
Cuba R. R.	8½	—
Fibras y Jarcia	10	—
H. E. Utilities Co. 6 por 100	24⅛	28
H. Electric Utilities Co. prefs. 5 por 100	11	19
H. Electric Railway Co. preferidas	3¾	7
H. Electric Railway Co. comunes	½	1½
Jarcia, prefs.	25	34
Jarvia, ex-div.	24	33
Jarcia, com.	4½	7½
Licorera	4	7
Metropolitan Auto.	—	—
Naviera prefs.	10	—
Naviera com.	1½	2½
Nueva Fábrica de Hielo beneficiarias	14	—
Perfumería, prefs.	17	—
Perfumería com.	2½	—
Pesca, prefs.	20	—
Pesca, com.	—	—
Teléfono, prefs.	31	—
Teléfono, com.	—	—
Unidos	2½	4
Union Oil.	4½	7

COTIZACION A TERMINO

Bonos y Obligaciones	Comp.	Vend
República de Cuba:		
Speyer 5 por 100	87	—
Deuda Int	42	—
Speyer 4½ por 100	72	—
Morgan 5 por 100	82	—
Morgan 5½ por 100	71	—
Obras Públicas 1945	47½	48
Obligaciones oro	50½	53
Azúcar	70	—
Julio 1933 (F.) Morgan	96	—
Julio 1934 (G.) Morgan	81½	82
Julio 1935 (H.) Morgan	71½	—
Julio 1936 (I.) Morgan	—	—
Julio 1937 (J.) Morgan	—	—
O. P. Junio 30 de 1933	—	—
Aymto. de la Habana; primera	96	—
Aymto. de la Habana; segunda	96	—
Centro Asturiano	30	—
Cervecera Int	23	—
Cervecera Int. (Obligaciones no hip.)	10	—
Gas y Electricidad	90	—
H. Electric Railway Co.	32	—
H. Electric Railway Co. Obligaciones no hipotecadas	8¾	—
Nueva Fábrica de Hielo	80	—
Papelera Cubana — Serie A	—	—
Papelera Cubana — Serie B	68	—
Cuban Telephone	60	—
Unidos	6	—

ACCIONES	Comp.	Vend
Cervecera Int	15	—
F. C. Consolidados de Cuba (prefs)	7⅞	12
C. Railroad, prefs	8	12
H. E. Utilities, prefs.	25	30
H. E. Utilities, pretes.	11	—
H. Electric Railway Co. preferidas	4	—
Jarcia preferidas	25	36
Jarcia ex dividendo en acciones	24	35
Jarcia comunes	4½	7½
Licorera de Cuba	4	—
Naviera prefs	12	—
Naviera com.	—	—
Nueva Fábrica de Hielo	80	—
Nueva Fábrica de Hielo beneficiarias	17	—
Teléfono, prefs	33	40
Unidos	3	3¾
Union Oil	5	8

UN PLAN AMERICANO PARA LA VENTA DE ALGODON

NUEVA YORK, mayo 17.—Está planeado por el Gobierno de los Estados Unidos un plan de ventas de algodón, consistiendo la transacción en 2.000.000 de pacas sobre las cuales la Junta Agrícola ha hecho anticipos.

Cotizaciones

NEW YORK, mayo 18. (AP.)—(Por nuestro hilo directo). La Redacción del DIARIO DE LA MARINA en New York, toma, trasmitiéndolos a la Habana, a las 12:30 a. m., los siguientes totales de las operaciones realizadas por la Bolsa de New York, en su sesión de 17 de mayo de 1933:

ACCIONES

4.794,400

BONOS

$14.927,600

COTIZACION DE LA PESETA

La peseta española se cotizó al cierre del mercado a razón de:

10.06.03

por dólar

COTIZACION DE LOS FRANCOS

El franco francés se cotizó ayer al cierre del mercado a razón de

21.93

por dólar.

COTIZACION DE LA LIBRA ESTERLNA

La libra esterlina se cotizó ayer en el mercado local a

3.89

HABANA CLEARING HOUSE

Las compensaciones de checks entre los Bancos asociados al Habana Clearing House, ascendieron en la liquidación de ayer, a la suma total de:

$1.250,330.22

MERCADO GANADERO

Entraron ayer siete casillas con reses, procedentes de Camagüey, y cinco más procedentes de Sancti Spiritus, también con reses.

LOS PRECIOS EN PIE

Precios pagados por compradores en los mercados de origen:

El vacuno

En Oriente, a dos y un octavo centavos con el cinco por ciento de descuento.

En Camagüey, a dos y un octavo centavos con el cinco por ciento de descuento en la finca, y sin descuento en la ciudad.

En Las Villas, a dos y un octavo centavos con el diez por ciento de descuento.

En Pinar del Río, a dos y un octavo centavos; pero pesado y entregado en los mataderos de esta capital.

De cerda

De cinco a seis centavos.

El lanar

A dos y medio centavos.

MATADERO DE LUYANO

En el Matadero de Luyanó se sacrificaron las siguientes reses:

De vacuno	80
De cerda	35
De lanar	15

Los precios que rigieron en el Matadero de Luyanó fueron:

	Cts. kilo
Vacuno, de	11 a 13
Cerda, de	21 a 32
Lanar, de	20 a 30

MATADERO INDUSTRIAL

En el Matadero Industrial se sacrificaron las siguientes reses:

De vacuno	155
De cerda	61
De lanar	30

Rigieron en el Matadero Industrial los siguientes precios:

	Cts. kilo
Vacuno, de	10 a 14
Cerda, de	21 a 32
Lanar, de	20 a 30

BONOS DE CUBA

MAYO 17.

En Nueva York cerraron los bonos de Cuba a los tipos que se consignan a continuación cuyos precios se entienden más los intereses devengados hasta la fecha:

REPUBLICA DE CUBA

	Comp	Vend
R de Cuba Speyer 5 por 100, 1904	84¾	—
R de Cuba Morgan 5 por 100, 1914	85¾	88
R de Cuba Morgan 4½ por 100	70⅛	73
Obras Públicas 5½ por 100, 1945	44½	44¾
R de Cuba 5½ Morgan	70	73

BONOS AZUCAREROS

	Comp	Vend
Cuban Sugar	—	—
Eastern A. Sugar	8¼	9
Manatí Sugar	15	17

BONOS FERROCARRILEROS

	Comp	Vend
Cuban Ry 5 por 100	26¾	28
Cuban Ry 7 por 100	19⅝	21

INTER TELPH -H. E ELECTRIC

	Comp	Vend
Int. Tel. 4½ por 100	45½	45¾
H. E. Ry 5 por 100	28	33¾
H. E. Ry 5½ por 100	8	9¾

MERCADO DE METALES

	Mayo 17
Cobre	7
Nickel	35
Zinc	4.12
Plata	32⅛
Plomo	3.52½
Manganeso	17

EL MERCADO DE DISPONIBLES SE MANTUVO SIN CAMBIOS. Y NO EFECTUO VENTAS TAMPOCO AYER

Tanto los vendedores como los compradores de disponible se mantuvieron retraídos. Los futuros cerraron con baja de uno a dos puntos en todas sus posiciones. Londres, sostenido

Se da mucha importancia en New York a las últimas declaraciones del Embajador norteamericano en Cuba Mr. Sumner Welles, según las cuales la cuestión azucarera ha de resolverse mediante un precio, cuota y mercado fijos. De dichas declaraciones cabe deducir que están en vías de cristalizar en Washington los acontecimientos hasta ahora anunciados.

Con motivo de la espera de dichos acontecimientos y, al mismo tiempo, de la situación política europea y de las contradictorias versiones acerca de la conferencia económica que se celebrará próximamente en Londres, el mercado de azúcares crudos de New York se mantuvo quieto ayer, aunque sostenido, con poca disposición a comprar por parte de los refinadores, y a vender por parte de los tenedores. Por consiguiente, el mercado de disponible no sufrió cambio, no se efectuaron ventas en el día de ayer.

Los futuros más débiles, cerrando con baja de uno a dos puntos.

COTIZACION «SPOT»

La cotización «spot» de Willet and Gray del día 16 fué 3.30.

EXISTENCIAS

Las existencias de azúcares crudos en almacenes afianzados New York ascendían ayer a 409,379 sacos, contra igual cantidad el día 16.

MERCADO DE CRUDOS

A la apertura del mercado de ayer había ofrecidos algunos lotes de azúcares de Puerto Rico, para llegar tarde en mayo, a las bases de 3.32-35, prevaleciendo la impresión de que se aceptarían ofertas de compra en firme a la base de 3.30. Los refinadores eran compradores por azúcares para llegar en junio, a la base de 3.30, con pequeñas ofertas de crudos de derechos libres en esta posición, a la base de 3.35 y también crudos de Filipinas, julio-agosto, obtenibles a esta base.

MERCADO DE REFINO

Este mercado estuvo sostenido y sin cambio.

MERCADO DE LONDRES

Más sostenido estuvo el mercado de azúcares de la Terminal. Los tenedores de crudos para embarque en junio, pedían el precio de 0.86.1-2 libre a bordo. Los refinadores a la expectativa. Las cotizaciones de futuros fueron las siguientes:

Cierre anterior:
Mayo 5|3.
Agosto 5|5 1-2.
Septiembre 5|6.
Octubre 5|7 1-4.
Diciembre 5|10.
Marzo 6|1 1-4.
Cierre de ayer:
Mayo 5|2 1-2.
Agosto 5|6 1-2.
Septiembre 5|7.
Octubre 5|8.
Diciembre 5|10 3-4.
Marzo 6|1 1-4.

MERCADO DE FUTUROS DE N. Y

Las ventas de futuros ascendieron ayer a solo 6.750 toneladas. Las cotizaciones fueron las siguientes:

Cierre anterior:
Mayo 1.32-C; Julio 1.35-36; Septiembre 1.40-41; Diciembre 1.46-47; Enero 1.47; Marzo 1.52; Mayo 1.55-6
Cierre de ayer:
Mayo 1.31-C; Julio 1.33-34; Septiembre 138; Diciembre 1.44-45; Enero 1.45-46; Marzo 1.50-51; Mayo 1.54.

LA SITUACION MONETARIA DEL MUNDO SE HALLA ACTUALMENTE ENORMEMENTE DESORGANIZADA

Mientras que los Estados Unidos luchan por el éxito de la Conferencia Económica Mundial, la Gran Bretaña parece que no disfruta de igual entusiasmo, lo que disgusta a aquéllos

La inflación del dólar sigue su curso. Parece que la tendencia sea la que pronosticó Aeronews, esto es que el dólar volverá a igualarse con la libra esterlina, estando ambos fuera del talón oro.

Se viene dicendo que Francia y Holanda van a abandonarlo también.

La situación monetaria se encuentra en un estado de desorganización igual al cual la historia contemporánea no registra. Mientras los Estados Unidos luchan por el éxito de la conferencia monetaria de Londres parece como si el gobierno inglés no tuviera especial interés en que esta fracasara. Al menos no se presta, según todas las apariencias y sigue su táctica de entrar en arreglos arancelarios precisamente cuando se le suplica que abandone estos y que se aguarde hasta que todas las naciones se reunan y convengan en un plan general.

En círculos bien informados se dice que Roosevelt está molesto con la actitud británica y que los allegados a la Casa Blanca declaran francamente que si Inglaterra no se presta los Estados Unidos suspenderán también toda gestión para aminorar le a Inglaterra el peso de la deuda de guerra pendiente con el Tío Sam.

Contra lo anterior puede abonarse la impresión favorable que produjo la visita del delegado italiano a la Casa Blanca y la similitud en el concepto, de Mussolini y el de Roosevelt respecto a lo que hay que hacer para conjurar la crisis universal.

INSPECCIONES AL COMERCIO POR SANIDAD

El Centro de Detallistas pide que supriman, al menos las inspecciones nocturnas

El Centro de Detallistas de la Habana dirigió un escrito al Secretario de Sanidad, expresando su inconformidad con el nuevo sistema empleado por dicha Secretaría para efectuar las inspecciones domiciliarias, que resultan más molestas que las que se hacían con el sistema anterior. En el escrito del Centro de Detallistas se pide que sean suprimidas dichas inspecciones domiciliarias, o que, de no ser ello posible, se supriman, al menos, las visitas nocturnas a los establecimientos, teniendo en cuenta que durante las horas de la noche los establecimientos se encuentran con mayores dificultades, por numerosas razones bien conocidos, para cumplir con todo lo establecido en las ordenanzas sanitarias.

MERCADO DE ALGODON

	Mayo 17
Enero	9.17
Marzo	9.30
Mayo	8.60
Julio	8.72
Septiembre	8.95
Diciembre	9.09

ACORDO PAGAR DIVIDENDO LA AMERICAN SUGAR CO.

NUEVA YORK, mayo 17.—Luis Mendoza y Cía.—La Directiva de la American Sugar Refining acordó en su reunión de hoy, el pago del dividendo ordinario sobre sus acciones.

COTIZACIONES DE BANCOS

MAYO 17.

Nat. Ciyt Bank	27	28
Chase Nat. Bank	23½	24½
Guaranty Trust	273	277
Irving Trust	17¾	18½
First Nat. Bank	1340	1370

MERCADO DE GRANOS

TRIGO	
Mayo	73⅞
Julio	75
Septiembre	77⅞
MAIZ	
Mayo	46½
Julio	47¾
Septiembre	49⅞
AVENA	
Mayo	26
Julio	27¾
CENTENO	
Mayo	57¼

Diario de la Marina S. A.

EMISION DE BONOS POR $200.000 ORO

Avisamos a los Señores Suscriptores de Bonos que pueden recoger los títulos definitivos, mediante la entrega de los recibos provisionales, en las Oficinas de The National City Bank of New York, Departamento de Bienes, O-Reilly y Compostela, cualquier día laborable de 9 a. m., a 3 p. m.

Habana, 2 de Mayo de 1933.

CELSO GONZALEZ,
Vice Presidente-Administrador.

N. GELATS y Cía.

Habana, BANQUEROS Aguiar 106-108

Vendemos cheques de Viajeros
Pagaderos en todas partes del mundo
y Cartas de Crédito Circulares
en las mejores condiciones.

"SECCION DE CAJA DE AHORROS"

Recibimos Depósitos en esta Sección Pagando el 2½ por 100 Anual. Todas estas operaciones pueden efectuarse también por Correo.

E.C.D. 2016

Denuncian al Distrito Central que cerca del Cementerio son realizadas obras sin licencia

Se ha ordenado suspender todos los pagos del Distrito para recaudar lo suficiente con qué pagar a la Policía. Ordénase inspeccionar casas q. amenazan derrumbarse. Petición de datos

Noticias del Distrito Central.

El señor José Cedriño, vecino de 12 y 25, en el Vedado, elevó ayer un escrito al alcalde jefe del Distrito Central, señor Izquierdo, para comunicarle irregularidades en materia de construcciones en los alrededores del Cementerio de Colón.

Expone el señor Cedrino, que en la esquina de Doce y Zapata, frente a la entrada misma de la Necrópolis, se está construyendo un kiosco y se realizan obras de reconstrucción de puertas, techos y ventanas del edificio que allí existe, así como trabajos de decoración interior, todo para dedicar la casa a comercio de café, sin licencia sanitaria ni documento debido del Distrito Central, pues sólo se obtuvo del Departamento de Fomento, una licencia para dar lechada y coger desconchados, con pago de $1.25 de arbitrios.

Refiriéndose a otra infracción, el señor Cedrino manifiesta que en lugar muy próximo al Cementerio se están haciendo por el señor Félix Rodríguez los preparativos para establecer una marmolería, a cuyo efecto se instalan grandes maquinarias, sin autorización del Gobierno local y dentro de la llamada zona cementerial. Esta queja la formula el señor Cedrino, por manifestar que a él se le prohibió establecer, aun dentro de la ley, en el mismo lugar, un comercio análogo.

La denuncia ha sido enviada al Departamento de Fomento, para su comprobación y resultas.

OBRAS EXTRAS EN MATERNIDAD

El señor Mario Lenz, contratista de las obras de construcción del Hospital de Maternidad, de Línea y G, en el Vedado, ha presentado al alcalde documentación técnica que debe de servir a los peritos, cuya designación ha solicitado, para que tasen el valor de las obras por él realizadas en la edificación de dicho Hospital, aparte de las que previamente estaban consignadas en los planos.

El señor Lenz reclama el pago de $69,000, valor en que él estima los trabajos extra referidos.

LIQUIDACION HIPOTECARIA

Ayer recurrió ante el alcalde jefe del Distrito Central, el señor Antonio Cino Escobar, dueño y vecino de San Francisco número 2, en la Víbora, contra la aplicación que se ha dado por el Departamento de Impuestos, a pagos por él realizados de contribuciones pertenecientes a la casa de su propiedad, calle 21 número 242, entre E y F, en el Vedado. Expone el recurrente que adquirió esa última casa del señor Juan Alfredo Beale, y que, de conformidad con lo que disponen los artículos 179 de la Ley de Impuestos y 168 de la Ley Hipotecaria, cuya aplicación se le hizo oportunamente por la Administración, se dispuso a pagar una anualidad vencida del año económico del 1930 a 1931 y los trimestres en cobro del ejercicio siguiente. Que de conformidad con contrato firmado con el Departamento de Impuestos, comenzó a pagar en 20 de enero de 1932 los trimestres que le correspondía pagar, a razón de $84.24 cada uno. En esta forma pagó tres trimestres para aplicar al año 30 al 31, de acuerdo con la liquidación practicada, habiéndosele comunicado, ahora, que se le hizo la aplicación para el año de 1928 a 1929, que a él no le corresponde pagar, pues en esa época el dueño de la propiedad lo era el señor Beale, contra quien debe de seguirse el procedimiento de cobro.

PELIGRO DE DERRUMBE

La Secretaría de Sanidad se dirigió ayer al alcalde, pidiéndole que por arquitectos del Departamento de Fomento, se inspeccionen las siguientes casas, que se encuentran en malas condiciones de estabilidad y que pueden constituir peligro para sus ocupantes y para los viandantes: Rastro de automóviles de Lucena y Zanja; Pi y Margall 8 que está apuntalada por varios lugares; y Cerro 339.

EDMIDGIO GONZALEZ

De conformidad con decreto del alcalde ha pasado ayer a prestar servicios en la Jefatura del Departamento de Sanidad y Beneficencia, el señor Edmidgio González, que venía desempeñando el cargo de administrador en el Hospital de Emergencias, plaza que pasa a ocupar ahora el señor José Salvat.

DATOS PARA UN RECURSO

La Comisión del Servicio Civil solicita del alcalde los datos necesarios, para resolver el recurso presentado por la señorita Tomasa Facenda y Facenda, que ha establecido apelación en el decreto de cesantía dictada contra ella por el alcalde, como enfermera en el Hospital Municipal.

PAGO A LA POLICIA

El alcalde dispuso ayer la suspensión de pago por tener necesidad de reunir la cantidad necesaria para pagar la Policía Nacional.

Ya se terminó de pagar el sueldo a los empleados del Distrito correspondiente al mes de marzo.

ERARIO DEL DISTRITO

Recaudación del día 16: Por Ejercicio corriente, $3.031.50. Resultas: $1.464.54. Para el Gobierno Provincial $708.60.

Existencia en caja: Ejercicio corriente: $149.87. Resultas: $9.161.80 Para el Gobierno Provincial: pesos 11.950.27. Del Presupuesto Extraordinario: $432.94. Depósitos: pesos 90.975.65. Total: $112.670.53.

Cobros: Por Transporte Terrestre: $2. Cuotas ocasionales: $436.04. Espectáculos públicos: $197.41. Multas: $9.

En cuanto tomen posesión los electos se reunirá la Asamblea N. conservadora

Información Política

Los jefes conservadores tratan de unir las tendencias para hacer un frente único.—El Dr. Viriato Gutiérrez y la Ley de Alcalde y Concejales por elección.—Dice Goderich que los conservadores de Oriente, en lucha abierta, ganarán la provincia por ancho margen en el 34.—Bravo Acosta está que «trina» con el Gobernador de facto de su región.—Celso Cuéllar y la tacha de Byrne.—Otras noticias de política

Sin lugar la queja de Parodi

El Tribunal Supremo ha declarado sin lugar la queja interpuesta por Gustavo Parodi contra la resolución de la Sección Segunda de la Sala de lo Civil de esta Audiencia. Tribunal Electoral—, que requirió al representante Parodi y a otros para que prestaran la fianza que ordena la Ley de Emergencia Electoral a fin de mantener la reclamación que dedujeron en casación, por vía de inconstitucionalidad, contra la aplicación de la citada legislación.

Tribunal Superior Electoral

El Propósito del Presidente

El doctor Gabriel Vandama, presidente del Tribunal Superior Electoral, dió cuenta en la sesión de ayer a ese Organismo, con una carta del Presidente de la República solicitando el concurso del Tribunal para que haga las indicaciones que considere más convenientes para modificar la legislación electoral vigente, en el sentido de un mayor respeto al sufragio del pueblo, así como para evitar que se entorpezca el funcionamiento normal de los organismos del Estado por la interposición de recursos tendientes a demorar la proclamación de los candidatos elegidos. El Tribunal acordó quedar enterado, atender la indicación y que se acuse recibo.

Reclamación Popular habanera

Acordó el Tribunal señalar para el 24 del actual, la vista de la reclamación del Procurador Juan M. Rodríguez, contra las dos comunicaciones de 20 y 24 de abril del corriente año, que aparecen suscriptas por Arturo Escobar Gijón, quien se titula Presidente p. s. r. del Ejecutivo del Barrio de Villanueva, del Partido Popular, en este Distrito Central.

Reclamación Popular de Santiago de las Vegas

Y para el mismo día 24, la reclamación del doctor Modesto Bengochea, contra la sesión del Ejecutivo Municipal del Partido Popular en San Antonio de las Vegas, de fecha 23 de abril del corriente año.

Y admitió y mandó a sustanciar la reclamación del Mandatario Francisco Ruiz, contra la sesión del Ejecutivo Primario Popular del barrio de Villa nueva, en la Habana, de 23 de abril pasado, la que pide se declare nula, así como sus acuerdos.

Un conserje secretario

El Presidente de la Junta Municipal de Isla de Pinos, manifestó al Tribunal que había aceptado la renuncia al Secretario propietario de ese Organismo, Enrique Bayo Soto, cuya renuncia presenta para dedicarse al ejercicio de Mandatario Judicial y ser esa profesión incompatible con aquel cargo, según resolución del Tribunal Superior. Significó el citado Presidente que, no habiendo sido posible encontrar el empleado idoneo que quiera hacerse cargo de la Secretaría, ha dispuesto que el Conserje-Ordenanza de esa Junta, Modesto Hernández Soto, único empleado que tiene esa Junta, se haga cargo interinamente del despacho de la Secretaría. El Tribunal quedó enterado.

Se agita la política en el Partido Conservador

Mientras se va liquidando el proceso post-electoral para que los electos puedan tomar posesión de sus cargos, los dirigentes del Partido Conservador actúan incesantemente para que cuando se reuna la Asamblea Nacional ésta pueda integrarse sin divisiones y sin antagonismos, presentando un frente unido que según dijeron hace tiempo los orientales y en días pasados el doctor Manuel Villalón, debe ser de oposición serena, pero firme, al Gobierno y por consiguiente desvinculada del Partido Liberal. Es decir, sin cooperativismo.

Así lo han repetido algunos de sus líderes, y así nos lo ratificó ayer el señor Villalón. Además, el representante villareño nos dijo:

«Estamos llevando a efecto una labor de unión, de acercamiento, de fusión entre las distintas tendencias del Partido para llevarlo a un plano levantado constitucional, de oposición al Gobierno. Hasta ahora mucho se ha adelantado, y no cejamos en ese empeño».

Y agregó:

«Mi opinión personal es que, en cuanto tomen posesión los candidatos electos que han de formar parte de la Asamblea Nacional, ésta se reunirá. Para entonces el Partido será un block, en su aspiración al Poder en 1934».

Lo que nos dijo el Senador Rivero, sobre la Asamblea

Más tarde, encontramos al senador Rivero.

Breves fueron las palabras que se dirigieron el repórter y el jefe conservador de Las Villas.

—¿Cuándo se reune la Asamblea Nacional?

—Cuando tomen posesión los electos.

—¿Y quién la convoca?

—Su primer vocal.

—¿Quién es?

—El señor Agustín López, de Camagüey.

El senador Rivero agregó:

Pero yo estoy dispuesto a asistir, si mañana mismo se reune.

Rápida entrevista con don Pedro Goderich

En uno de los ángulos del salón de conferencias del Senado celebraban animada entrevista los representantes Garriga, Bravo Acosta, y Arístides Rodríguez y el senador don Pedro Goderich.

Un distinguido político habanero preguntó al repórter:

—¿De qué tratarán los orientales con el señor Garriga?

—Quién sabe...

Y el político, que venía de la Cámara, insinuó:

—No; es que antes los tres primeros conversaron aparte, largamente, con el doctor Guás Inclán. ¿Será del regreso de los ortodoxos a la Cámara?

Las insinuaciones del político habanero nos pusieron en guardia.

Al terminarse la entrevista, abordamos a Garriga, a Bravo Acosta, a Arístides Rodríguez y los tres nos dijeron que habían tratado sobre reajustes y otros problemas de índole económica.

Saludamos a don Pedro Goderich. El jefe conservador de Oriente se encuentra satisfecho de la marcha de los asuntos políticos de su provincia, en lo que se refiere a su Partido.

Don Pedro afirmó:

—Puede usted asegurar que en las próximas elecciones, en lucha abierta y franca, los conservadores triunfarán en Oriente por una gran mayoría.

La actuación del Gobernador de facto de Oriente

Nos detuvimos con Bravo Acosta. Este se encuentra que «trina» con el Gobernador de facto de Oriente.

—Es inconcebible—nos decía—lo que está realizando, al dictar resoluciones y suspensiones fuera de toda ley y fuera de toda lógica.

—Una cosa horrible... horrible—terminó el doctor Bravo Acosta, desapareciendo por uno de los pasillos.

Viriato Gutiérrez y la Ley de Concejales

—¿Y la ley de la elección de Alcalde y Concejales?—preguntamos al doctor Viriato Gutiérrez cuando ayer abandonaba el Senado.

—Se encuentra en estudio todavía. Nada resuelto. Se están estudiando todos los aspectos del proyecto. Se atienden todos sus pormenores...

Se encuentra en la Habana el Alcalde de Cruces

Desde ayer se encuentra en nuestra capital el señor Ricardo Pocurull, destacada figura del Partido Conservador de Cruces, de cuya población es el alcalde.

Asuntos políticos de su término traen al señor Pocurull a la Habana, habiendo celebrado anoche una extensa entrevista con el doctor Santiago Rey Pernas, representante por Las Villas.

Celso Cuéllar y la tacha del Dr. Juan D. Byrne

El senador Celso Cuéllar hablaba con el representante Vito M. Candia. Cuéllar trataba con Candia del anunciado propósito del representante Garriga de interesar de la Cámara la tacha del representante Juan D. Byrne.

Cuéllar, como el dicho popular «estaba tirado en el suelo» y analizaba comentaba y protestaba.

Candia asentía y se refería al antecedente que con ello se sentaba.

Two-Way revoluciona el mundo de la moda.

¿Sabe usted qué es Two-Way?

- TWO-WAY, es la faja ultramoderna que ha revulucionado el mundo de la moda.
- Faja tubular de algodón mercerizado y seda. Ajusta el cuerpo sin oprimirlo, marcando suavemente la línea . . .
- La elasticidad del tejido de la faja Two-Way, permite la mayor naturalidad en los movimientos del cuerpo. Tal como si usted no llevara faja.

Viene en los largos de 12 y 14 pulgadas.

Vea hoy las fajas TWO-WAY en nuestro Depto. de Fajas.

Primer piso.

OFERTA ESPECIAL DE SOBRECAMAS DE TUL.

Una variada colección de sobrecamas de tul, cameras. Muchos dibujos nuevos. Rebajadas a

3.00 y 3.50

LUZCA UNA EN SU CAMA.

Un radio CROSLEY de regalo para los niños.

Mañana de 5 a 6 de la tarde, haremos el obsequio, a nuestros pequeños clientes, de un magnífico Radio Crosley. Infórmese hoy en el Piso de los Niños.

SIGUE LA OFERTA ESPECIAL DE FELPAS.

La Casa Grande

M.E.C.D. 2016

SECCION A

TELEFONOS
Dirección . . . A-4151
Jefe de Redacción . . A-3205
Sección de Sports . . M-7911

DIARIO DE LA MARINA

TELEFONOS
Quejas M-7911
A. Clasificados . . . A-3333
Agencia Marianao . FO-7380

SECCION A

AÑO CI — ACOGIDO A LA FRANQUICIA POSTAL — DIARIO DE LA MARINA.—MAYO 18 DE 1933 — EL PERIODICO MAS ANTIGUO DE CUBA — PAGINA ONCE

LA ACTUALIDAD

Otras realidades de Rusia

Por LEON ICHASO

SEÑALANDO ayer las realidades de la Rusia actual, nos referimos a las conferencias que Kerensky acaba de pronunciar en Madrid.

¡Bah!, exclamarán los amigos de la Unión Soviética o los comunistoides moviendo la cabeza. ¿Qué ha de decir de la Rusia de hoy Kerensky, derrocado por Lenin, tras su efímero gobierno provisional después de la primera revolución?

Sentirá la nostalgia de su jefatura y llevará el agua a su molino.

Pero es el caso que en las afirmaciones y en los datos de Kerensky no es él las más de las veces el que habla, sino sus documentos y sus testimonios tomados con frecuencia de informes oficiales o de testigos presenciales. El precursor de Lenin el que sin querer le preparó el camino, lee cartas de paisanos suyos enviadas desde Rusia, por medios secretos; recortes de periódicos locales que recatadamente dan noticias ocultadas por la prensa de Moscú; textos de los mismos jefes de los soviet, estadísticas y frases sintéticas y significativas, dichas por los caudillos y fundadores del comunismo ruso.

Una de las cartas habla de miseria, de hambre, de crueldades, de millares de muertes perpetradas por la dictadura soviética. Como Kerensky preguntase a un secretario de Lloyd George, que viajó por Rusia y habla el ruso, si encontraba alguna exageración en estas noticias, contestó que «todo era cierto». Los cables nos han hablado reiteradamente del proceso de los ingenieros ingleses por el cual el gobierno británico procedió a la prohibición de importaciones comerciales de Rusia. Pero los cables no nos comunicaron que anteriormente habían sido fusilados sin ningún trámite judicial treinta y cinco ingenieros especialistas agrícolas acusados de provocar el hambre en Ukrania. ¡Cómo si treinta y cinco hombres pudiesen organizar el hambre en un país tan fértil por su naturaleza! Lo que ocurre es que con tan drásticos procedimientos se quiere encubrir la causa del hambre, «absoluta», real y positiva que aflige a Rusia. Otros ingenieros americanos huyeron recientemente de Rusia después de haber roto sus contratos, bien ventajosos por cierto. Al verse fuera de ella manifestaron que no podían continuar trabajando en un país en que vidas y haciendas estaban sometidas a la férrea y omnímoda dictadura de Stalin.

En cuanto al famoso plan quinquenal, no se podía haber realizado esta experiencia bajo condiciones más ventajosas para el gobierno ruso. El Poder central que lo dictó es dueño y señor absoluto de todos los poderes, de todas las riquezas, de toda la economía. El capitalismo extranjero movilizó sus caudales para ayudarlo. Los bancos americanos y alemanes volcaron sus cajas sobre Rusia. Ya lo manifestó Lenin en unas declaraciones a un periodista americano: «cuento —dijo— con la tontería capitalista».

Sin embargo, los resultados positivos y generales de este plan han sido esa hambre y esa miseria que tan ahincada e inútilmente quiere tapar el gobierno soviético. El plan quinquenal ha demolido de tal modo la agricultura, que, según peritos extranjeros citados por Kerensky, «puede decirse que no existe en Rusia».

Si algo importante, si algo grandioso ha realizado el plan quinquenal, no ha sido concebido por Stalin, sino por técnicos rusos anteriores al comunismo. Así ha ocurrido con la empresa del ferrocarril de Turquestán a Siberia, que se está exhibiendo en películas. Fué trazado y presentado bajo el gobierno de Kerensky por ingenieros que «han sido fusilados o están en prisión o viven desterrados en Siberia». La dictadura soviética no hizo más que retrasar dicha empresa. ¡Y la va a realizar precisamente ahora que «ya no hay ni algodón en Turquestán ni trigo en Siberia»!.

El plan quinquenal ha esclavizado y lanzado a la indigencia a los campesinos. Trotzky había dicho en una reunión secreta, según lo reveló Stalin cuando quiso prescindir de él, que el mayor peligro del comunismo radicaba en el mejoramiento de los campos». Lenin había declarado en una junta de comisarios que «su socialismo se basaba en la miseria». Esa miseria obligatoria la ha venido a imponer Stalin.

Según datos oficiales, la siembra ha disminuido un 25 por ciento y en mayor grado—naturalmente— la recolección! El ganado va desapareciendo. Se repiten cada vez más los casos en que los mismos campesinos degüellan en la locura de su desesperación, a los animales domésticos. El número de los caballos se ha reducido en un 50 por ciento. No se achaquen esos hechos a la necesidad, alegada por el gobierno ruso, de destruir los koulaks o grandes propiedades, porque eran ya muy pequeñas y cuantitativamente insignificantes las que se permitían. Se ha fusilado a no pocos campesinos porque reunían más de dos vacas o más de diez hectáreas de tierra. ¿No llegó a decir el mismo Stalin que la agricultura (las fincas del Estado) fuera de algunas excepciones, no produce renta? Comprendemos que con todas estas delicias el rublo no valga ni tres céntimos.

Se ha declarado también oficialmente que en el invierno del 21 al 22 se llegaron a comer hasta niños.

Las estadísticas consignan cinco millones de vidas perdidas entonces en la región del Volga. Las mismas causas han producido, según Kerensky, los mismos efectos en 1933.

¿No querían informes y datos sobre la Rusia actual los de la Asociación de Amigos de la Unión Soviética?

Ahí tienen algunos sacados de las sombras con que Stalin se empeña en cubrir la realidad.

Aprobó el Congreso español la totalidad de la ley sobre congregaciones

LA CONVENCION RADICAL-SOCIALISTA SERA EL DIA 2 DE JUNIO

Marcelino Domingo, ministro de Agricultura ha pedido la embajada española en París

El ex Director General de Seguridad, don Arturo Menéndez, que estuvo detenido por los sucesos de Casas Viejas y fué libertado por el Supremo, volverá al ejército de comandante

MADRID, mayo 17. (AP.) El periódico «El Imparcial» publica el rumor que circula insistentemente por los centros bien enterados de esta capital, según el cual el actual ministro de Agricultura, don Marcelino Domingo, ha pedido al Gobierno que le nombre Embajador en París.

LA CONVENCION DEL PARTIDO RADICAL-SOCIALISTA

MADRID, mayo 17. (AP.) Ha sido anunciada la celebración de la convención del partido radical socialista para el 2 de junio.

En esa reunión, que ha sido aplazada dos veces, se decidirá la política que seguirá dicho partido en lo futuro.

ARTURO MENENDEZ REINGRESARA EN EL EJERCITO

MADRID, mayo 1. (AP.) Se anunció hoy que el ex-director general de Seguridad, don Arturo Menéndez, que ha sido puesto en libertad recientemente por el Tribunal Supremo, reingresará en el ejército, volviendo a su empleo de comandante.

El señor Menéndez fué acusado de haber dado a la guardia de asalto de Casas Viejas la orden de que el Gobierno no quería prisioneros ni heridos, siendo causa de que la fuerza pública diera muerte a veintisiete personas, parte de ellas quemadas en una choza y el resto fusiladas, según la opinión de las comisiones parlamentarias que investigaron el asunto.

EL SILLON VACANTE DE LA ACADEMIA

MADRID, mayo 17. (AP.) A causa de que se han retirado todos los candidatos que aspiraban al sillón vacante en la Academia Española, se asegura que será designado para ocuparla el señor Miguel Artigas, director de la Biblioteca Nacional.

Un individuo fué destrozado por unos petardos que iba a colocar dentro de un templo

La Comisión de Marina informó favorablemente el proyecto de ley referente a la inversión de unos cuatro millones en indemnizar a los empleados despedidos de la Trasatlántica

(Correspondencia especial para el DIARIO DE LA MARINA)

CASTELLON, mayo.—Se ha sabido que en el pueblo de Cuevas de Bonroma, mientras los fieles se hallaban congregados en el templo el día de Viernes Santo el veterinario reunió un grupo de exaltados, a los que arengó para que impidieran la celebración de los actos religiosos.

El veterinario consiguió sus propósitos en parte, pues unos cuantos muchachos se situaron en las afueras de la iglesia, lanzando petardos.

Uno de ellos penetró en el templo, al tiempo que decía: «A ese que dicen muerto, voy a ver si lo mato yo», y lanzó un petardo, con tan mala fortuna, que le explotó en las manos propagándose el fuego a una caja de ellos de la que era portador, que al explotar le causaron horribles heridas. La alarma que se produjo fué indescriptible, y el herido fué recogido y trasladado al Hospital, donde falleció al día siguiente, no sin antes solicitar reiteradamente que le fueran administrados los Santos Sacramentos, cosa que no pudo efectuarse, por los continuos vómitos de sangre que padecía, dándosele únicamente la extremaunción.

LOS ESTUDIANTES DEL MAGISTERIO SE DECLARARAN EN HUELGA

MADRID, mayo.—Los estudiantes del Magisterio han declarado la huelga de cuarenta y ocho horas como protesta por no haber sido atendidos en las peticiones que hicieron últimamente.

Los alumnos de la Escuela Central de Maestros abandonaron las clases y se dirigieron a la Normal de Maestras para que las alumnas abandonaran también las aulas. Las muchachas atendieron el requerimiento y salieron a la calle, sin que se produjese ningún incidente.

La Dirección de Seguridad había tomado precauciones, pero la fuerza pública no tuvo que intervenir.

Las clases han quedado suspendidas totalmente.

LA INDEMNIZACION A LOS DESPEDIDOS DE LA TRASATLANTICA

MADRID, mayo.—El Comité de Comisión Permanente de Marina, ha informado favorablemente el dictamen relativo al proyecto de ley por el que se destinan 3.928.839.32 pesetas en concepto de pago de indemnizaciones al personal despedido por la Compañía Trasatlántica.

DE LA EVASION DEL CAPITAN SERRANO

LISBOA, mayo.—El capitán don José Serrano Rosales, evadido de Carabanchel, recibió a los periodistas en el hotel en que se hospeda. Dijo que antes de evadirse nunca

Indalecio Prieto, ministro de Obras Públicas afirma rotundamente que el Gobierno ha ganado las elecciones

Dice que en los recientes comicios han entrado dos factores hasta ahora desconocidos: el campesino, manejado antes por el cacique, y la mujer. Análisis del resultado de las votaciones

MADRID, (Radiograma especial)—Todavía continúan los políticos y la prensa ocupándose de las recientes elecciones municipales, en las cuales por primera vez la mujer española ejerció la franquicia electoral. Según los monárquicos el gobierno fué rechazado en las elecciones; según los gobiernistas, el gobierno triunfó una vez más. Ante esta variedad de opiniones nadie sabe a qué atenerse, pero siguiendo la corriente periodística hemos estado tratando de obtener ideas de unos y otros. Hoy vimos a Don Indalecio Prieto, el robusto ministro de Obras Públicas, que antes de la revolución era socialista y vivió en el destierro o en París. Don Indalecio, aunque hace algún tiempo hizo declaraciones que pudieran excluírlo del Partido Socialista, continúa gozando de mucha popularidad entre los socialistas y como ministro del gobierno presidido por Don Manuel Azaña, su opinión en este asunto tan comentado no deja de tener cierto peso, puesto que hace al observador conjeturar sobre la posibilidad o la imposibilidad de que se forme un nuevo gobierno en España.

Don Indalecio atribuye extraordinbre examina el problema eleccionario con mucha calma y sus deducciones merecen estudiarse.

EL SUFRAGIO FEMENINO

Don Indalecio atribuy eextraordinaria importancia al sufragio femenino. La mujer española recién emancipada ejercita el voto y es natural que se estudie el resultado de esta nueva fuerza popular.

«Hay que registrar dos factores importantísimos— dice Don Indalecio Prieto a los periodistas madrileños— que representan considerable novedad en la vida política española. El primero es el ejercicio del sufragio femenino; el segundo es el nuevo interés que se ha visto entre los habitantes rurales de la república. Este nuevo voto desconocía la ley electoral porque ésta no había sido aplicada nunca.

«Antiguamente cuando había elecciones en los pueblos o distritos rurales el secretario municipal, a las órdenes del cacique local, simulaba las actas de votaciones que jamás se verificaban; luego a estas elecciones en papel siguió el artículo 29 de la

Indalecio Prieto

ley electoral de 1912 que dejó sin efecto la falsificación burda empleado hasta entonces, pero que no alejó el predominio del cacique en los resultados de las votaciones.

«En estas elecciones recientes fueron, pues, dos factores completamente nuevos a las urnas: la mujer y el campesino que si bien había tenido teóricamente el privilegio de la franquicia, en la práctica no lo había ejercido nunca. Como esos lugares donde se votó eran teórica y prácticamente los menos propicios al desarrollo de la idea republicana y mucho menos de la idea socialista, es naturalmente agradable el ver que aun en esos sectores remotos la república obtuvo un buen número de votos, mayor aun del que esperaban aun los republicanos más optimistas.

EL VOTO CATALAN

«Por otro lado no debemos olvidar que en esas elecciones la región más republicana de España quedó excluída. Ninguno de los pueblos de la generalidad fueron incluídos en estas votaciones.

—Dejando a un lado a las cuatro provincias catalanas que forman la Generalidad y que son, como lo sabe todo el mundo, baluartes del republicanismo español, conviene hacer tres agrupaciones de las cifras de concejales elegidos en tales votaciones. En la primera agrupación encontramos a las fuerzas políticas representadas en el gobierno; en la segunda a las fuerzas políticas adscritas al régimen republicano aunque adversarias del gobierno, y en la tercera a las fuerzas políticas enemigas de la república y naturalmente del gobierno.

GRAN MAYORIA REPUBLICANA

—Según los últimos datos oficiales en la primera agrupación salieron elegidos un total de 3,959 concejales que se dividen así:

Socialistas	1.557
Radicales socialistas	1,276
Acción republicana	1,012
Republicanos gallegos	114
Total	3,959

En la segunda agrupación encontramos un total de 3,515 concejales elegidos, que se distribuyen así:

Radicales	1,940
Republicanos conservadores	1,115
Republicanos independientes	211
Liberales demócratas	106
Progresistas	73
Al servicio de la República	26
Federales	33
Radicales socialistas de la izquierda	11
Total	3,515

Estas dos agrupaciones demuestran que el total de concejales republicanos de un matiz u otro elegido fué de 7,474. Compárese esta cifra con la de 4,373 que fué el total alcanzado por las diversas facciones conservadoras o extremistas y se verá que la victoria del gobierno fué aplastante.

Porque el monárquico más pesimista tiene que reconocer que los 3,515 concejales de la segunda agrupación política, son tan antimonárquicos como los 3,959 de la primera agrupación, aunque para fines de táctica una división u otra estén en desacuerdo con respecto a quiénes deberán ser los hombres del gobierno. En principio se trata de la idea republicana, que fué sostenida en las recientes elecciones por la elección de **siete mil cuatrocientos setenticuatro concejales**, contra 4,373 de la oposición a la oposición a la idea republicana.

Y para que se note que solamente una facción enemiga del republicanismo puede contarse como importante, analicemos el resultado de la distribución de los votos anti republicanos:

Agrarios	2,626
Nacionalistas	506
Tradicionalistas	411
Acción popular	339
Católicos	329
Unión de derechos	88
Monárquicos	28
Comunistas	26
Derechas independientes	13
Jaimistas	8
Total	4,373

Si tal es el resultado de unas votaciones celebradas en la España rural, donde siempre ha predominado la voz del cacique, ¿cómo pueden haber ilusos que se atreven a decir que la república ha sido derrotada en los comicios?

GOBIERNO TRIUNFANTE

Aún en la España rural, dominada por el caciquismo, el gobierno ha resultado más popular que ningún otro partido o facción de partido. Véase q. las fuerzas políticas partidarias del gobierno actual cuentan hoy con mayor número de concejales elegidos en la votación reciente que las fuerzas políticas adversarias al gobierno. Y mucho más que el grupo más importante entre los enemigos del régimen republicano que fueron los agrarios cuyo total de concejales fué de 2,625.

Ahora si uniéramos a los concejales catalanes al número de los elegidos en el resto de España podríamos ver aún más claramente la intensa popularidad del gobierno en toda la nación. Y si las elecciones en vez de ser en distritos rurales hubieran sido también en los centros urbanos el resultado hubiera sido aun mucho más favorable al gobierno.

Las cifras en que se descompone la primero agrupación política que cito arriba están en perfecto acuerdo con la proporción parlamentaria de la mayoría, como se deja ver pues en primer lugar aparecen los socialistas, en segundo los radicales socialistas, en tercero la acción republicana y en cuarto los republicanos gallegos».

Según Don Indalecio, España tiene en su parlamento una mayoría de socialistas de la derecha o sean socialistas moderados y en las recientes elecciones municipales en los diistritos rurales esa misma mayoría salió triunfante en cuanto a obtener el mayor número de concejales que apoyen sus medidas.

Corresponsal.

Lo que vio media libra de chocolate "Armada" viajando en la cartera de una dama bella y gentil.

Santa Marta de Ortigueira. De ella oí hablar a mis mayores como quien habla del regazo maternal, y a ella llegué yo como quien llega al calor de ese regazo. Por eso no hubo fuente cantarina que no refrescase mis labios de caminante; ni verde pinada que no me ofreciese, para descanso, el musgo de su alfombra; ni «Pazo» por señorial que fuera, que al primer aldabonazo no franquease su puerta para recibir al viajero emocionado; ni delicada flor de vida que a la reverencia cumplida del chambergo no correspondiese con el dibujo celestial de una sonrisa; ni mano sencilla de aldeano que no estrechase la mano amiga que el viajero tendía.

«Que das Pontes a Cariño
E do Barqueiro a Cedeira»

no hubo rincón donde no quedase el sello de mis pisadas, ni la intención de una pregunta, ni la evocación de un recuerdo, ni el deseo de un bello madrigal.

Todos supieron de nuestra llegada y nadie supo de nuestra partida. Nadie no, lector. Que una mañana de rubio amanecer, cuando las flores campesinas todavía tienen la blancura del rocío, desde el histórico «Campo de la Torre», como una diosa iluminada, mi dueña repartió besos a los vientos en la imposibilidad de besar todas las cosas. Brotó de sus ojos una lágrima, la recogió la tierra y un lirio floreció.

Días después penetramos en la ermita de «San Andrés de Teixido», contemplamos en la Playa de «Chanteiro» la romántica pintura de las fiestas aldeanas; conocimos la tranquila soledad del pueblo ferrolano; y admiramos la lírica poesía de Ares y de Mugardos. Paseamos nuestra bohemia despreocupada sobre el puente romano que atesora Orense, bajo cuyas arcadas cruza el Miño silencioso, que como el poético Sil arrastra en su corriente la riqueza de arenillas de oro fino; admiramos el prodigio artístico de su Catedral del siglo XIII; sus Burgas históricas y la talla admirable de su Cristo milagroso. Luego a cruzar los cerros de la Capela tras los brazos amigos que en Villalba esperaban, para perderse más tarde en las murallas romanas que aprisionan a Lugo; contemplamos el encaje de su Catedral gótica; admirar la famosa silleria de su coro, y borrachos de belleza y alegres de vivir tocar a las puertas del viejo Ribadeo, y desde allí preguntar: ASTURIAS... ¿das permiso al viajero? El eco de una voz salida de las entrañas de Covadonga llegó a nosotros como una salutación.

¡¡IXUXU!!

NUESTROS VALORES
Chocolate con leche.
Rival de los extranjeros.

CHOCOLATE Armada
Regalo del Paladar

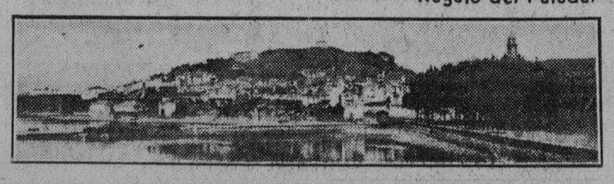

El sistema de la "guillotina" ha sido empleado nuevamente en los debates de las Cortes

La votación de la totalidad del proyecto referente a las comunidades religiosas, fué de 278 votos a favor por 50 en contra. Las minorías oposicionistas abandonaron el salón

MADRID, mayo 17. (AP.) — Después de dos terribles horas de debate en el Congreso, en cuyo tiempo se desecharon más de una docena de enmiendas que habían presentado los diputados católico-agrarios al artículo XXXII del proyecto de Ley de Congregaciones y Confesiones Religiosas, el diputado radical-socialista señor Gomariz, presidente de la Comisión que preparó el proyecto, presentó una proposición incidental pidiendo que se aplicara la «guillotina» al debate, «por considerar que el artículo estaba suficientemente discutido».

El diputado agrario, señor Dimas Madariaga, se opuso a la proposición incidental, pero el presidente de la Cámara, señor Besteiro, se negó a permitir que expusiera sus objeciones.

Triunfó el gobierno, logrando un quorum de 240 contra 34 votos.

Al ponerse a votación la proposición incidental, abandonaron el salón de sesiones las minorías de la oposición, excepto la agraria y la vasco-navarra.

Antes de que la proposición se votara, Gil Robles y otros jefes de la oposición atacaron el procedimiento de la «guillotina», por considerarlo completamente ilegal y una coacción sobre las minorías. Los oradores atacaron a los ministros Indalecio Prieto y Marcelino Domingo, afirmando que siendo ambos diputados bajo el régimen monárquico en más de una ocasión aseguraron desde los escaños del Congreso que el Gobierno debía dimitir cuando se manifestara la oposición de las minorías de una manera franca.

El quorum lo dieron 110 socialistas, 31 de Acción Republicana, 30 catalanistas, 10 de la Orga, 50 radicales socialistas y 9 independientes.

El Congreso aprobó la ley de Congregaciones y Confesiones religiosas en toda su integridad por 278 contra 50 votos, después de un breve debate, suspediéndose acto seguido la sesión.

El gobierno español trata de comenzar hoy el debate sobre garantías constitucionales

Dos mil de los obreros huelguistas del ramo de construcción han acordado volver al trabajo, con lo que se cree terminará el paro. Robo de obras de arte en una iglesia de Cataluña

MADRID, mayo 17. (AP.) Se ha anunciado hoy que el Gobierno tiene el propósito de que el Congreso comience mañana la discusión del proyecto de ley de garantías constitucionales.

Se sabe que el gobierno y los jefes de las minorías de la oposición realizaron un esfuerzo para llegar a una armoniosa inteligencia, pero que el Gobierno está dispuesto a hacer uso de la guillotina con el objeto de anular los esfuerzos de los oposicionistas.

Lo mismo hará, se dice, con los proyectos de ley de Orden Público y de rentas rurales.

DOS MIL HUELGUISTAS AL TRABAJO

BARCELONA, mayo 17. (AP.) Dos mil obreros del ramo de construcción han acordado volver al trabajo, suponiéndose que la decisión de este importante grupo de trabajadores pondrá fin a la huelga.

IGLESIA ROBADA EN CATALUÑA

BARCELONA, mayo 17. (AP.) Comunican del pueblo de Corbella que unos desconocidos penetraron en la iglesia parroquial y robaron una imagen de la Virgen, así como otras obras, a las que se atribuye un gran mérito artístico.

El Sr. Alcalá Zamora prepara la respuesta al mensaje de Roosevelt respecto a la paz

El Ministro de Estado, señor Zulueta, manifestó que fué muy bien recibido el llamamiento por la nación española, y se cree que Alcalá Zamora se adherirá al plan americano

MADRID, mayo 17 (AP.)—El presidente de la República, señor Alcalá Zamora, está preparando una contestación a la declaración de Roosevelt.

En los círculos oficiales se dice que el presidente expresará íntima satisfacción por la actitud de mister Roosevelt y declarará que España se adhiere al programa de paz para rehabilitar al mundo así como que el mensaje de Roosevelt ha sido bien recibido por la nación española.

El mensaje probablemente será traducido mañana.

LA PRENSA ESPAÑOLA Y EL MENSAJE AMERICANO

MADRID, mayo 17. (AP.)— El mensaje pronunciado ayer por el presidente Roosevelt de los Estados Unidos es comentado hoy por los periódicos de esta mañana.

«El Debate» refiriéndose a la próxima conferencia económica de Londres, declara que la cuestión más difícil es la creada por la situación de inferioridad en que el tratado de Versalles ha colocado a Alemania con relación al resto de los demás países, la cual resulta insoportable.

«El Sol» declara: «España debe proceder con toda cautela respecto de la próxima conferencia si no quiere sufrir las consecuencias como país más débil».

El periódico «ABC» confía en que Roosevelt cumplirá la promesa que se desprende de su mensaje de que los Estados Unidos no enviarán en lo futuro tropas a Nicaragua, a Panamá ni a ninguna otra parte.

ZULUETA HARA DECLARACIONES

MADRID, mayo 17 (AP.)—El ministro de Estado, don Luis Zulueta, manifestó hoy al corresponsal de la Associated Press que el mensaje del presidente Roosevelt ha sido bien acogido por la opinión pública de este país, consagrado por entero a la política de paz.

«Espero poder leer en breve el mensaje íntegro y después haré públicamente los comentarios que me sugiera», dijo.

PEREGRINOS ESPAÑOLES RECIBIDOS POR EL PAPA

CIUDAD DEL VATICANO, mayo El Papa recibió a un grupo compuesto por 70 peregrinos españoles procedentes de Madrid, que se dirigen a Palestina. Fueron presentados a Su Santidad por el vicario general de Madrid.

También recibió el Papa a 80 estudiantes de las Siervas del Sagrado Corazón, de Barcelona.

LAS FACULTADES DEL PRESIDENTE DE LA GENERALIDAD

BARCELONA, mayo.—En el Parlamento ha habido animada discusión con motivo de la aprobación de los artículos 47 al 50, del estatuto interior de Cataluña, referentes a las facultades del presidente de la Generalidad.

Se acordó que éste asista a las deliberaciones del Consejo, sin derecho a voto, y no tendrá que acudir al Parlamento para dar cuenta de su gestión.

El señor Girau, que dimitió el cargo en el Gobierno, juntamente con otros elementos, por esta cuestión, manifestó su conformidad con lo aprobado.

El señor Ventosa dijo que no se quería hacer del presidente un individuo irresponsable.

SE HAN HALLADO PINTURAS DE GRAN MERITO ARTISTICO

TARRAGONA, mayo.—En el coro de la Catedral se procede actualmente al lavado de las paredes laterales, que en otros tiempos fueron pintadas. Se han descubierto interesantes pinturas, que son objeto de la admiración de los inteligentes.

Entre las pinturas murales han aparecido las imágenes de San Félix y San Alejo.

POLITICOS Y PRENSA

FRAGMENTOS

(Para el DIARIO DE LA MARINA)

«¡PADRE, PERDONALOS, PORQUE NO SABEN LO QUE HACEN!»

Zaragoza.

EN el barrio de Peñaflor, Gállego, de esta capital, apareció arrancada en el lugar denominado «Salitrería», la cruz que se veneraba tradicionalmente los días de Jueves Santo, en que los vecinos acudían en procesión a dicho lugar y ante la cruz celebraban ceremonias religiosas.

La cruz fué arrojada a una acequia profunda.

Los vecinos hermanos Miguel y Francisco Naval Gracia, extrajeron la cruz de la acequia y fueron sorprendidos, insultados y amenazados por un grupo de 17 mozos que acaudillaba Inocencio Altarriba Millán.

Los revoltosos se apoderaron de la cruz, arrastráronla por las calles y dirigiéndose al río Gállego con el fin de arrojarla.

Intervinieron los vecinos, el alcalde de barrio y la guardia civil, que impidieron que se consumasen los propósitos.

Rescatada la imagen, fué depositada en la iglesia parroquial.

Barcelona.

(Viernes Santo). A las diez y media de la mañana un nutrido grupo de jóvenes irrumpió en la iglesia parroquial de San Andrés de Palomar, profiriendo gritos subversivos mezclados con vivas a la libertad.

Los fieles que llenaban el templo procedieron a expulsar a los revoltosos; pero al huír los jóvenes sacaron armas, que empuñaron, haciendo retroceder a quienes trataban de hacerles salir a la calle.

Bilbao.

En ocasión de encontrarse la iglesia del barrio de Ugarte, en San Salvador del Valle, llena de fieles, con motivo de una solemnidad que se celebraba en la misma, hizo explosión en la parte posterior un cartucho de dinamita, que abrió un boquete en la pared de 80 centímetros de profundidad, 40 de altura y 25 de ancho, que, afortunadamente, no llegó a atravesar la pared. La explosión produjo gran revuelo y alarma, pero no hubo que lamentar desgracias.

Santander.

Fué detenido Diego Rodríguez del Cid, de 14 años, que, sin ningún motivo, dió una pedrada a una monja que transitaba por la cuesta de La Atalaya.

Castellón.

Se han recibido noticias de Cuevas de Binroma, según las cuales, el día de Viernes Santo, mientras los fieles asistían en la iglesia a los oficios, el veterinario en plena plaza pública lanzó un discurso lleno de blasfemias ante unos cuantos que le coreaban. Uno de éstos se dirigió a la iglesia parroquial y colocó un petardo que, al estallar, produjo la natural alarma. El autor del atentado, en medio de grandes blasfemias e insultos a los católicos, empuñó otro petardo y lo arrojó contra la puerta del templo, al tiempo que decía: «A ese que dicen que ha muerto, a ver si lo mato yo». El petardo estalló y el fuego se comunicó a otros que llevaba en una caja, los cuales estallaron y produjeron al autor del hecho grandes heridas.

Trasladado al hospital provincial, falleció el Sábado de Gloria, a las cuatro de la tarde, después de pedir los Santos Sacramentos, de los que no pudo recibir más que la Extremaunción.

Mahón.

El obispo coadjutor fué insultado y despojado de su bastón de mando. Además le fué rota la cadena de la cruz pectoral.

Córdoba.

¿Reacción, «pitorreo» o qué? Carmelita calzado aplaudido en un templo por obreros comunistas.

Se viene celebrando en la parroquia de San Nicolás una novena dedicada a San Francisco de Paula. La concurrencia de fieles es enorme, llamando la atención que el mayor número de asistentes son obreros pertenecientes a los partidos extremistas, que acuden para oír los sermones del Padre Juan Fernández Martín, carmelita calzado. Se ocupa ampliamente todos los días de cuestiones sociales y de los deberes de los ricos y de los pobres. Como la concurrencia era tan extraordinaria, ha habido necesidad de colocar altavoces. Se ha dado el caso bastantes días, como hoy, de que los fieles aplauden en el templo ante la elocuencia y las doctrinas del orador sagrado.

Otra demostración de entusiasmo se da diariamente al salir a la calle el predicador. Los obreros, en su mayoría comunistas, rodean al orador, aplaudiéndole sin cesar, acompañándole y vitoreándole hasta su residencia.

Como los temas tratados por el orador sagrado son conocidos con antelación por los obreros, éstos esperan largo tiempo en la calle hasta que se abren las puertas de la iglesia para acomodarse lo más cerca posible del púlpito.

En los centros políticos y literarios se comenta favorablemente la actuación del padre carmelita, que ha conseguido que parte de la clase proletaria de las ideas más extremas le escuchan, no sólo con el máximo respeto, sino con verdadera admiración.

Barcelona, Abril de 1933.

El transcriptor,
UN OCIOSO

CRISIS INDUSTRIAL CATALANA

BARCELONA, mayo.—Una comisión de fabricantes de tejidos de algodón dió cuenta al gobernador de que encuentran muchas dificultades en la cobranza de los pedidos que sirven a los comercios hispanoamericanos, ya que en aquellas repúblicas, por temor a la salida de dinero, ponen trabas a los servicios de los vendedores.

Piden que intervenga el gobernador para solucionar el conflicto, pues sino se verán en la precisión de cerrar las fábricas.

F.C.D. 2016

CELEBRARA LA UNION ATLETICA UN FIELD DAY EL SABADO 20

INAUGURA EL PROXIMO DOMINGO EL MIRAMAR YACHT CLUB SU TEMPORADA DE VERANO

"No hace falta un trabuco para ganar ahora un pennan entre los amateurs"

Camarón Vázquez, entusiasta manager del Deportivo Cruz Azul entiende que con un pitcher eficiente y buenos fildeadores se puede dar buena batalla por cualquier pennant. Tiene fé

ESTA SEMANA JUGARA UN DOBLE HEADER

(Por BALLY-HOO)

«Este club que dirijo va a dar mucho que hacer en la temporada a pesar de la mala arrancada que ha tenido!» nos dijo ayer Camarón Vázquez, el veterano outfielder amateur, que está sufriendo su primera experiencia como manager de un team aficionado en un circuito oficial.

«Nuestra novena no tiene la pujanza de la Asociación Cubana, ni cuenta con los pitchers de la Havana Electric, pero está muy equilibrada en todos los departamentos y estoy seguro de que ha de ganar y perder con los mejores teams»

«Es un error creer que en amateurs se necesitan trabucos para ganar los campeonatos», continuó diciendo Vázquez, cuya experiencia en el baseball aficionado le permite hablar con cierta autoridad. «Yo he jugado en muy buenos teams y puedo asegurar que el año que mejor jugué fué cuando contamos con una novenita equilibrada en el campeonato viboreño. En amateurs solo hace falta un pitcher consistente, que la 'pase bien y buenos fildeadores y eso es lo que tenemos en el Deportivo».

Camarón se dá cuenta de que su conjunto es el mejor de la Liga Social, pero analiza fríamente todas las novenas y conviene en que la suya puede dividir honores con la mejor del circuito. «Desde luego, nadie puede negar que la Asociación Cubana, La Havana Electric y el Venus son los tres mejores teams de la Liga, pero, ya se ha demostrado que los tres pueden perder. La Asociación ha perdido con la Havana Electric, el Venus con el Cuba y la Havana Electric con el Víbora. Nosotros tenemos un buen team y podemos jugar lo suficientemente para derrotar a esos conjuntos».

Camarón analiza la situación de la Liga y cree que el circuito podrá ofrecer un gran campeonato a los fanáticos. «La Unión Atlética trató de pegarle un tiro de muerte a la contienda», dice Camarón, «pero, lo único que ha conseguido es aumentar su prestigio. Ahora están yendo más fanáticos que nunca a los encuentros de los sociales y la competencia tiene mayor interés».

Los tres teams antes señalados parecen los mejores de la Liga: el Venus, la Havana Electric y la Asociación Cubana, pero los demás darán mucho que hacer. En la Liga trabajan muy buenos pitchers y donde hay pitchers de puntería se ven siempre muy buenos games».

Camarón no cree que Víbora Park sea un parque propio de infantiles «He jugado los mejores juegos de mi vida en Víbora Park y creo que es un gran terreno. Ahora que los pitchers tienen que trabajar con más cuidado a los hitters para evitar que les levanten largos flies. En La Tropical cualquier pitcher puede lanzar una recta por el centro del home, seguro de que sus outfielders podrán aceptar el batazo que se produzca. En Víbora tienen que trabajar constantemente por las esquinas, y por consiguiente, se ve mejor pitching».

«La temporada está empezando ahora y todavía los clubs no han demostrado lo que pueden. Tendremos que esperar un poco más para saber en que forma vamos a quedar, pero, puedo asegurarles desde ahora que nuestra novena se hará sentir en toda la campaña».

El Deportivo tiene dos juegos señalados para esta semana. Y Camarón piensa alegremente en un doble éxito. El sábado jugará con la Paramount, que está en mala racha y el domingo actuará con el Deportivo Sanso, que parece más flojo que ellos, en el papel. Camarón está practicando a sus pitchers en condiciones y piensa obtener dos éxitos grandes en el «week-end». La atracción de la semana, sin embargo, la constituirá el juego de Asociación Cubana y Cuba que cubre el primer turno del programa señalado para el domingo en el antiguo Víbora Park, hoy Stadium de Víctor Muñoz.

FOURNIER Y FAURA VENCIERON ANOCHE A J. DIGON Y PANTIGAS

Se registró igualada trágica. Coello y J. Ibáñez en la racha

ESTA NOCHE

Continúa con mucho interés el campeonato de hand ball senior y de squash libre entre los atletas del Hispano, YMCA., Ferreteros y Goliaht.

Anoche en el partido correspondiente a squash compitieron las dos parejas representantes de la YMCA, saliendo gananciosos Faura y Fournier contra Digón y Pantigas después del empate trágico. El otro partido fué ganado por forfeit por Diviñó y Gordon, al no comparecer Reguera para jugar su partido. En el partido de hand ball la pareja Ibáñez-Coello arrolló a García-Rodríguez, del Goliath, dejándoles en 17 tantos para 30.

Partidos para hoy jueves.
Squash Loriz vs. Bernal.
Hand ball: García vs. Ibáñez.
Squash: Salon vs. Pantigas.

ARELLANO, SALAZAR Y ROCA, CAMPEONES EN EL HABANA YACHT

El lunes comenzará el Camp. de Dobles donde han de verse partidos de muchísimo interés

Con el juego celebrado entre G. Suero y N. Zayas, terminó el Campeonato de Hand-ball Single de la primera categoría, quedando J. Salazar en primer lugar invicto, siguiéndole G. Suero con un juego perdido, Clark con 2 perdidos, N. Zayas con 3, J. L. Pedro con cuatro, R. Fowler con cinco perdidos y finalmente M. Escobar con seis perdidos de los seis jugados.

En la segunda categoría la victoria del Dr. G. Arellano fué una sorpresa para los muchachos jóvenes que creyeron que Monino de Armas ganaría por su juventud y ligereza, pero Arellano todavía le queda mucha experiencia y algún aire que utilizó muy bien, para ganarle a Monino 15x10 y 15x12. Monino había estado observando a Arellano en sus juegos contra otros jugadores de la segunda categoría, y creyó que no tenía «pega», pero Arellano utilizó un juego completamente diferente, para ganarle los dos partidos, después de muy buen peloteo.

«Tin» Roca no dejó a «Titi» Miyares «poner los pies en el suelo», asegurando de esta manera el Campeonato de la tercera categoría. En el primer partido «Tin» se contentó con devolver todas las bolas del contrario, esperando la oportunidad para colocarle las bolas donde más le dolían, pero se soltó en el segundo partido y lo ganó 15x2, probando una vez más, que la categoría a que pertenecía, era la segunda.

El Campeonato Doble de handball comenzará el lunes día 22 a las 5:30 de la tarde, habiéndose inscripto hasta el presente solamente las siguientes parejas: J. Salazar E. Rodríguez, G. Suero, M. Pedroso, N. Zayas, Lucas Clark, R. de Armas, G. Arellano y J. L. Pedro, I. Morales. Como las inscripciones no quedarán definitivamente cerradas hasta el sábado, se esperan mayor número de inscripciones.

Sobre la serie cuadrangular de hand ball single y doble de cuatro paredes, los delegados del Y. M. C. A., Miramar, Vedado y H. Y. C. señores C. Eagen, Dr. G. Suárez, R. Ruiz y R. de Armas, tendrán una junta para ultimar los detalles y dar comienzo al Campeonato tan pronto termine el organizado por la Federación de Deportes de Canchas de la Unión Atlética de Amateurs de Cuba.

JONRONEROS

HOME RUNS DE AYER

Berger, Braves	1
Foxx, Athletics	1

LOS LEADERS

Berger, Braves	8
Gehrig, Yankees	7
Klein, Phillies	6
Hartnett, Cubs	6
Lazzeri, Yankees	6

TOTALES POR LIGAS

Americana	94
Nacional	86
Total	180

Almorranas

El tormento y sufrimiento tan terribles de las almorranas, pueden aliviarse al instante y curarse pronto usando el Ungüento Cadum. Haga por conseguir una caja en seguida.

MANOLO DOMINGUEZ DICE ESTAR LISTO PARA EL DOMINGO

Le pitcheará al Cubaneleco en el primer turno del doble header del terreno vedadista

(POR DOMINO)

«Creo hallarme en la mejor forma de mi vida y estoy seguro de que el domingo podré demostrarlo frente al Cubaneleco», dijo ayer el pitcher Manolo Domínguez a un grupo de amigos en las oficinas de la Cuban Telephone, donde presta sus servicios.

»Mucha gente cree que ya no tengo brazo y que no resisto nueve innings; sin embargo, el domingo pienso ir al box para demostrar lo contrario. Nunca me he sentido mejor que este año y creo que a mi brazo derecho no le pasa nada tampoco».

Manolo está confiado y en sus espontáneas declaraciones se ve que está deseoso de demostrar que todavía sigue siendo tan buen pitcher como en 1928, cuando fué factor de importancia en la serie celebrada entre el Teléfonos y el team de la Universidad. El joven pitcher está entero y confía en iniciar la season con pie derecho, derrotando al Cubaneleco con fácil anotación.

Domínguez ocupará el box del Teléfonos en el desafío que los muchachos de Diviñó tienen señalado para esta semana con el Cubaneleco en el primer turno del double header del Vedado.

Los otros matches anunciados son:

EN VEDADO TENNIS

Cubaneleco vs. Teléfonos.
Regla vs. Vedado Tennis.

EN REGLA STADIUM

Yara vs. Hershey.
Cárdenas vs. Fortuna.

Véase a continuación los records actuales del Campeonato:

ESTADO DEL CAMPEONATO

	J.	G.	P.	Ave.
Vedado	1	1	0	1000
Hershey	1	1	0	1000
Yara	1	1	0	1000
Regla	1	1	0	1000
Cubaneleco	1	0	1	000
Teléfonos	1	0	1	000
Fortuna	1	0	1	000
Cárdenas	1	0	1	000

FIELDING COLECTIVO

	J.	O.	A.	E.	Ave.
Teléfonos	1	27	8	0	1000
Yara	1	30	14	1	976
Regla	1	27	10	1	974
Fortuna	1	21	11	2	941
Cubaneleco	1	27	14	3	932
Vedado	1	27	10	3	925
Cárdenas	1	30	6	5	878
Hershey	1	24	11	6	854

BATTING COLECTIVO

	J.	V.	C.	H.	Tb	Ave.
Hershey	1	35	17	16	28	457
Yara	1	43	9	14	21	326
Regla	1	29	5	9	12	310
Fortuna	1	33	8	8	10	242
Cárdenas	1	42	8	11	17	262
Cubaneleco	1	31	3	7	9	225
Teléfonos	1	32	0	5	5	156
Vedado	1	30	3	3	7	100

BATTING INDIVIDUAL

	J.	V.	C.	H.	Ave
M. Fortes, H.S.C.	1	4	3	4	1000
M. Román, H.S.C.	1	3	5	3	1000
E. Andreu, Cuba	1	1	0	1	1000
A. Rodríguez, Cuba	1	4	2	3	750
J. M. Estévez, Regla	1	4	1	3	750
S. Hernández, Yara	1	5	1	3	600
M. Teijeiro, Fortuna	1	3	2	2	600
R. Trujillo, Cárd.	1	6	1	3	500
R. Córdoba, Yara	1	4	2	2	500
A. Izquierdo, Yara	1	4	1	2	500
R. Pajares, Fortuna	1	4	2	2	500
M. Sanabria, Cárd.	1	4	1	2	500
G. Trenzado, Cárd.	1	4	1	2	500
C. Hernández, Tel.	1	4	0	2	500
F. González, H.S.C	1	4	2	2	500
R. Fernández, Yara	1	5	2	2	400
A. Alvarez, H.S.C.	1	5	3	2	400
J. Santa Cruz, HSC	1	5	1	2	400
J. Nápoles, H.S.C.	1	5	1	2	400

LOS SEIS DE LA FAMA

John Leonard (Pepper) Martin, héroe de la serie mundial de 1931, continuó su fuerte hitting para abrir se paso al grupo de los Seis Grandes, mientras los otros miembros también apretaban el paso y aumentaban su average. El antesalista de los Cárdenales disparó tres hits en cuatro veces al bat para elevar su average a 361, con una ganancia neta de 17 puntos. Bill Dickey también ascendió al grupo selecto, bateando tres hits para llegar a un promedio de 372. La mitad del grupo, correspondiente a la Nacional, vió a Bartnett ceder su puesto a Martin mientras Dickey eliminaba a Schulte.

	J.	V.	C.	H.	Ave.
Frederick, D	23	78	10	30	.385
Chapman, Y	20	73	18	28	.384
West, Brown	29	118	20	45	.381
Dickey, Y	24	94	4	35	.372
Traynor, P	26	105	14	39	.371
Martin, C	25	97	22	35	.361

SUFRE DEL ESTOMAGO? TOME PEPSINA Y RUIBARBO BOSQUE Y MEJORARA PRONTAMENTE
Laboratorio del Dr. A. C. BOSQUE
TEJADILLO 36 HABANA

SALEN HOY PARA SANCTI SPIRITUS, PAULINO DIEGUEZ, J. JORGE Y UN MASAGISTA

Paulino Dieguez, peso semicompleto, y Joaquín Jorge, peso ligero, salen hoy rumbo a Sancti Spíritus, «Lomas de Guanabo» donde se encuentra el campamento de training del Dr. Mendigutia. En ese campamento ya se hallan los boxeadores Humberto Casals y Mario Kid Sánchez realizando el mejor entrenamiento que han tenido en su vida. Mario Kid Sánchez es el indicado como el próximo oponente del Conguito Camagüeyano para discutir el Campeonato featherweight de Cuba.

El doctor Mendigutia, entusiasta sportsman y decidido protector del deporte de los puños, se propone convertir en heavyweight a Paulino Dieguez, a cuyo efecto lo ha de alojar en su finca a cuerpo de rey y tendrá de trainer a Joaquín Jorge y a distintos boxeadores de esa localidad. Acompañará a Dieguez y a Jorge en el viaje que éstos emprenden hoy a Sancti Spíritus, un masajista para que el staff de trainers sea completo en el hermoso campamento de Lomas de Guanabo.

Max Baer (a la derecha) de California, contendiente al campeonato mundial de los pesos completos, le asegura al Profesor Jack Dempsey, que fué en sus días un gran púgil, que estará por debajo del peso el próximo 8 de junio cuando se enfrente con el alemán Max Schmeling, en el Stadium de los Yankees. Ambos posaron para los fotógrafos en el campo de training de Baer en Atlantic City.

SE EFECTUARAN EL SABADO LAS ULTIMAS JUSTAS ATLETICAS DE LA TEMPORADA DE 1933 CONVOCADAS POR LA FEDERACION

Amplísimo programa de competencias. Nuestras girls participarán en distintos números del programa, dando amenidad a las justas. Se trata de los últimos eventos del presente año

HORARIO Y JUECES NOMBRADOS

El próximo sábado, día 20 de mayo, como hemos anunciado oportunamente, se efectuarán grandes competencias de atletismo en la pista del Vedado Tennis Club, apareciendo en algunos de los eventos combinados un grupo de simpáticas chiquillas que han decidido invadir oficialmente el track y field para probar fortuna como lo han hecho en el basket ball, donde han triunfado ruidosamente.

Los eventos señalados, todos de interés, han sido combinados en esta forma:

HORARIO

1—Salto Alto con Garrocha. 2 p m. Finales.

2—Lanzamiento del Shot-Put Fem. 2 p. m. Finales.

3—Lanzamiento del Shot-put. Masc. 2 p. m. Finales.

4—Carrera de 83 m. obst. fem. 2 p. m. Finales.

5—Carrera de 110 m. con obst. mas. 2.10 p. m. Eliminaciones.

6—Carrera de 100 m. fem. 2.20 p. m. Eliminaciones.

7—Carrera de 100m. masc. 2.30 p. m. Eliminaciones.

8—Carrera de 1.500m. masc. 2.50 p. m. Finales.

9—Salto Alto con impulso, masc 2.50 p. m. Finales.

10—Lanzamiento del Disco, masc. 2.50 p. m. Finales.

11—Carrera de 110m con obst. 3.00 p. m. Finales.

12—Carrera de 400m. planos. masc. 3.10 p. m. Eliminaciones.

13—Carrera de 800m. planos. 3.20 p. m. Eliminaciones.

14—Carrera de 100m. fem. 3.30 p. m. Finales.

15—Carrera de 100m. masc. 3.35 p m. Finales.

16—Carrera de 5.000m. 3.40 p. m. Finales.

17—Salto Largo con impulso, masc

18—Lanzamiento de la jabalina. fem. 3.40 p. m. Finales.

3.40 p. m. Finales.

19—Lanzamiento de la Jabalina. mas. 4.00 p. m. Finales.

20—Carrera de 200m. planos. fem 4.10 p. m. Finales.

21—Carrera de 200m masc. 4.15 p. m. Eliminaciones.

22—Triple Salto. masc. 4.20 p. m. Finales.

23—Carrera de 800m. masc. 4.20 p. m. Finales.

24—Carrera de 400m. planos. masc. 4.30 p. m. Finales.

25—Carrera de 400m. con obst. mas. 4.40 p. m. Finales.

26—Relevo de 4x100. Fem. 5.00 p. m. Finales.

27—Carrera de 200m. planos. masc. 5.10 p. m. Finales.

28—Relevo de 4x100 masc. 5.20 p. m. Finales.

29—Relevo de 4x100. mac. 5.30 p. m. Finales.

JUECES:

Director: Brigadier W. I. Consuegra.

Referee: J. Navarro.

Ordenador de eventos: Oscar Fornagueras.

Juez de Salida: Raúl Argüelles.

Jueces de llegada: Primer lugar: G. Montes, A. Barriento. Segundo lugar: R. Notario, B. Pichardo Tercer lugar: J. Olaechea y F. Fernández Andes.

Jefe de los jueces de llegada: Pablo Carol.

Time keepers: 1. F. Araoz, doctor F. de la Carrera, Alonso Franca, J. Pertierra, F. de P. Muñoz.

Inspectores: P. D. Galiana, M. F. de la Reguera, S. Verona, F. la Villa, J. Fernández y F. Callejas.

Jueces de salto: Francisco Arango, E. Arango, F. Navarro, I. Consuegra Jr., y E. Brú.

Jueces de lanzamientos: H. Alonso, A. Villar Kelly, M. Gutiérrez.

Anotador de lanzamientos: Adolfo Martínez.

Anotador de saltos: Gustavo Lancis.

Anotador de pista: Alberto N. Coronado.

Médico oficial: comandante A. Sansores.

Anunciador: Antonio Ardás.

Garrocha: Fernando Gayo; Rogelio de la Torre.

Lanzamiento de la jabalina: (Femenino): Rosario Gómez Roca; Aida Díaz; Totó López Senén.

Carrera de 83m con obstáculos: (Femenino): Olga Azcué; Rosalía Pachó: Rosario G. Roca.

Carrera de 110 m. con obstáculos: Primer heat: Frank Montalvo; Antonio Argudín; Antonio Shelton; Octavio Lamas. Segundo heat: Jorge Luis Sánchez; Pedro Pablo Pujadas; Mario Alzugaray; Roberto Perkins Clasifican los tres primeros.

100 m. femeninos: Rosario Gómez Roca; Mimí Salmón; Rosalía Pacho; Maruja García; Aida Díaz. Segundo heat: Concepción Arce; Olga Azcué; Esther Fernández; Estela Morera. Clasifican las tres primeras.

100 m. masculinos: (Primer heat): Manuel Soris; Osvaldo Diago; Pedro Sánchez; José Villavicencia; Luis F. Collado. Los cuatro primeros hombres de este heat, formarán el relevo de 4x100.

Segundo Heat: René Mignagaray; Mario González; Alberto Totriente; Octavio Iriberre; Eduardo López. Los cuatro primeros hombres de este Heat formarán el relevo de 4x100.

Tercer Heat: José Landa; Raúl Guzmán; Evaristo García; José Alcalde; Agustín Cogle. Los cuatro primeros hombres formarán el team de relevo de 4x100.

Clasifican los dos primeros hombres en cada heat, para la carrera de 100m.

1.500 m. Masculinos: José Gastelua; Armando Borroto; Silvio Mota; Primitivo Ramírez; Luis G. Fernández; Juan Molinet; Adolfo Ponce; Samuel Tolón; Luis Arreachea; Mario Esplugas; Gerardo Reyes; Mario Plumas; Alfredo Berea; Aristides Reyes

Salto Alto: Eduardo Oliva; Jorge Luis Sánchez; Antolín Sánchez; Rogelio de la Torre.

Shot Put Femenino: Estela Morera; Dulce M. Olivera; Totó López Senén.

Disco masculino: Froilán Molinet; Reinaldo Alvarez; Orlando Rodríguez; Joaquín Vázquez Alvarado.

Carrera de 400 m. masculinos: Primer Heat: Raúl Martín; Oracio Gómez; Orlando Cueto; Evelio Couto; Mario González; José A. Alcalde. Clasifican los dos primeros.

Segundo Heat: J. Luis Díaz: Luis Bassart; Wifredo Marrero; Segundo Landa; René Bonich; S. Muñiz. Clasifican los dos primeros.

Tercer Heat: Virgilio Menéndez; Enrique Tallés; Frank Montalvo, Alejandro Oviedo; Luis Torres; Ernesto Alayeto; Guillermo Hernández Clasifican los dos primeros.

Los cuatro primeros hombres en cada heat formarán un team de relevo de 4x100.

200 m. femeninos: Rosalía Pacho, Maruja García; Concepción Arcé; Esther Fernández; Estela Morera; Rosario Gómez Roca.

5.000 m. masculinos: Virgilio Menéndez; Melitón Molina; Lorenzo Ginoris; Pelayo de Lázaro; Manuel Andino; Mario Plumas; Mario Esplugas; José M. Santos; Wifredo Marrero; Fernando González.

800 m. masculinos: Primer heat: Alejandro Oviedo; José Gastelúa; Enrique Tallés; Armando Borroto; Segundo Landa Franco; Adolfo Ponce; Evelio Couto. Clasifican los dos primeros.

Segundo heat: José L. Díaz; Orlando Cueto Pérez; Silvio Moto; Luis Arreachea; Alfredo Berca; S. Muñiz; René Bonich. Clasifican los dos primeros.

Tercer heat: Horacio Gómez; Aristides Reyes; Oswaldo Diago; Gerardo Reyes; Primitivo Ramírez; Aquilino Lombard, Jr.; Armando Salas. Clasifican los dos primeros.

Salto largo, masculina: Alberto Torriente; José López; Mario Cuevas; Raúl Guzmán; René Mignagaray; Rubún Capablanca; Armando Alvarez; Norberto N. Verrier; Manuel Soris.

Lanzamiento de la jabalina: Orlando Bello; Mario Cuevas; Reinaldo Alvarez; Jorge Pernas; Froilán Molinet; Esteban Macías.

400 m. obstáculos: Antonio P. Pujadas; Antolín Sánchez; Frank Montalvo.

Triple salto: Orlando Bello; Francisco Morales; Antonio Shelton; Armando González; Raúl Marlin; B. Oliva.

200 m. masculinos: Agustín Cogle; Luis F. Collado; Mario González; Evaristo García; Miguel Ricard. Clasifican los tres primeros.

Segundo heat: Luis Bassart; Jose Landa; José Villavicencio; Virgilio Alonso. Clasifican los tres primeros.

Shot put: Ignacio Vázquez; Juan Avilés.

Competencias eliminadas: Disco femenino. Martillo Masculino. Salto largo sin impulso.

Para un Traje Elegante
london city
Calidad, Confección, Estilo, Precio.
San Rafael, 16. Teléf. A-6811.
(1)

DARAN JUSTAS DE NATACION EN EL HOTEL NACIONAL

El próximo cinco de junio por la tarde, tendrán lugar las competencias oficiales

La Federación Nacional de natación prepara unas interesantes competencias mixtas para la primera semana del próximo mes de junio y aunque no designan el lugar donde han de efectuarse en su convocatoria, sabemos que se están haciendo gestiones para efectuarlas en la piscina del Hotel Nacional, donde las justas adquieren siempre relieve sin igual.

He aquí la convocatoria:

Se convoca por este medio a todos los clubs inscriptos o no en la Unión Atlética de Amateurs de Cuba para tomar parte en las competencias mixtas de natación y diving en la categoría de juniors que se celebrarán el día 10 de junio de 1933, a las cinco de la tarde, en el lugar que acuerde la Federación, de acuerdo con las siguientes bases:

Primera. Estas competencias han de regirse por el Reglamento de esta Federación.

Segunda: Las competencias constarán de los siguientes eventos:

1.—200 metros de pecho para hombre.
2.—100 metros libres para mujeres.
3.—200 metros libres para hombres.
4.—50 metros de espalda para mujeres.
5.—100 metros de espalda para hombres.
6.—100 metros de pecho para mujeres.
7.—50 metros libres de mujeres.
8.—100 metros libres para hombres.
9.—200 metros libres para mujeres.
10.—Diving para hombres.
11.—Relevo mixto de 200 metros (4 por 50).

Tercera: Cada club no podrá inscribir más de cuatro nadadores en cada evento, pudiendo solamente competir tres y quedando el cuarto en calidad de suplente.

Cuarta: Cada nadador solamente podrá participar en tres eventos, considerando el relevo y el diving como eventos.

Quinta: La cuota de inscripción será de cincuenta centavos por atleta, debiendo abonar dicha cantidad en el momento de inscribirse, al tesorero de la Unión Atlética de Amateurs de Cuba.

Sexta: Los premios consistirán en medallas de oro, plata y bronce para el primero, segundo y tercer lugar, respectivamente.

Séptima: Caso de ser necesarias las eliminaciones, se efectuarán éstas el viernes día 9 de junio de 1933 a las cinco de la trade.

Octava: El plazo de la inscripción para estas competencias vencerá el día 3 de junio de 1933, a las cinco y media de la tarde, debiendo reunirse, sin previa citación de los delegados de los clubs y la Federación el día 5 del mismo mes y año a las cinco p. m., en el local de la Unión Atlética de Amateurs de Cuba.

SUSCRIBASE Y ANUNCIESE EN EL «DIARIO DE LA MARINA»

LEADERS DE LAS MAYORES

LIGA NACIONAL

Batting: Traynor, Piratas, .366; Frederick, Dodgers, .365.

Carreras: Martín, Cardenales, 20; Berger, Braves, 19.

Empujadores: Klein, Phillies, 27. Harnett, Cubs, 23.

Hits: Traynor, Piratas, 37; Klein Phillies, y Harnett, Cubs, 6.

Bases robadas: Davis, Gigantes, 6; Flowers, Dodgers, 4.

Pitching: Meine, Piratas, y Carleton, Cardenales, 5-0.

LIGA AMERICANA

Batting: West, Browns, .383; Schulte, Senadores, .376.

Runs: Gehrig, Yankees, 25; Schulte, Senadores, 22.

Hits: West, Browns, 44; Schulte y Kuhel, Senadores, 41.

Empujadores: Lazzeri, Yankees 23; Dickey, Yankees, 22.

Doubles, Averill, Indians, 10; Foxx, Athletics, 9.

Triples: Combs, Yankees, 4; Kuhel y Manush, Senadores; Cihocki, Athletics; Averill, Indians, y Lazzeri, Yankees, 3.

Home runs: Gesrig, Yankees, 7; Lazzeri, Yankees, 6.

Bases robadas: Chapman y Lazzeri, Yankees; Walter, Tigres; Sewell, Senadores, y Helillo, Browns, 3.

Pitching, Hildebrand, Indian, 5-0, Brennan y Van Atta Yankees, y MasFfee, Senadores, 3-0.

Numerosos eventos deportivos se llevarán a cabo el día 21 en la casa club del "Miramar"

Será inaugurada la temporada de verano oficialmente. Entrega de un diploma de honor a Paco Valle. Almuerzo y baile. Del campeonato de luchas

EL «COLUMBUS YACHT CLUB» ABRIRA EN BREVE

(Por REX)

Una gran fiesta deportiva y social se llevará a cabo el próximo domingo en los terrenos y casa club del Miramar Yacht Club. Se inaugura la temporada de verano oficialmente y en el programa que se ha combinado figuran los siguientes eventos:

Tennis, asaltos de esgrima, natación, golfito, con premios para los ganadores.

El primer evento se llevará a cabo a las nueve de la mañana y a la una del día será servido un espléndido almuerzo bailable que se prolongará hasta las ocho de la noche, amenizado por la orquesta de los hermanos Palau y un sexteto.

A las tres de la tarde se llevará a cabo la entrega oficial del diploma de presidente de honor del club a Paco Valle, que fué presidente efectivo durante todo el período anterior. Valle cuenta con muchísima simpatía en el «Miramar» y el acto que se le dedica es un homenaje por la brillante labor que lleva ó cabo a beneficio de la prestigiosa institución.

El precio del cubierto se ha fijado en un peso veinticinco centavos, exclusivamente para los señores asociados, pues se trata de un acto oficial y se cancelan las invitaciones para ese día.

Es el resumen del magnífico programa que se anuncia para el próximo día 21 en la casa Club del Miramar y para el cual hemos recibido atenta invitación del Comité de Casa.

COLUMBUS YACHT CLUB

En los primeros días del mes de junio, con una brillante fiesta que se organiza, abrirá sus puertas un nuevo club: el Columbus Y. Club, situado junto al río Almendares y que dispone de una linda casa club, lujosamente montada, con todos los poquitos para que el asociado se sienta completamente satisfecho. Buenas canchas, floor de basket, esgrima, ring de boxeo, taquillas confortables y en cantidad y los que resulta más atractivo en esta temporada: una piscina que está considerada como la mejor de la Habana, son los poderosos argumentos que ofrece a los atletas y familias de la Habana la nueva institución que será dirigida por una junta directiva que integrarán un grupo de prestigiosos sportman de la capital.

El Columbus Yacht Club es ya una hermosa realidad y la directiva provisional funciona por ahora en las oficinas de los Caballeros de Colón, situadas en Galiano, 42, y allí atenderá a todas las solicitudes que se formulen; que se requieren ser recomendadas por dos personas de la absoluta confianza de los dirigentes del club. Se trata de cuidar el prestigio social de la institución y a ese efecto se señalan requisitos para el ingreso. La cuota de admisión costará un peso cincuenta centavos, sin que nada se pague extra. Los asociados, según solicitud de ingreso, será necesario que pertenezcan a la Religión Católica.

Podemos felicitarnos por constar un club que nace con un risueño porvenir.

LAS LUCHAS LIBRES...

La Federación de Luchas continúa laborando en la organización de su campeonato y ha acordado que si solamente se presentan tres hombres en cada división se entregarán tres medallas que corresponde a los lugares señalados con premios. Las divisiones están recibiendo solicitudes y parece que se obtendrá numerosa inscripción. Es necesario que los pesos de light heavy y heavy se robustezcan un poco y se llama la atención por este medio a todos los futbolistas que posiblemente se encuentran en la división a fin de que cooperen con el presidente de la Federación de Luchas Libres ofreciéndosele al propio tiempo una bonita oportunidad.

Manuel Gorriarán ofrece gratuitamente, a todos los atletas inscriptos que la soliciten, las nuevas reglas de luchas libres amateurs, dirigiéndose a sus oficinas de Oficios número 12, departamento 317, teléfonos M.-6667, de ocho y media de la mañana a cinco de la tarde.

FORTUNA E IBERIA JUEGAN GRAN GAME EN LA "TROPICAL"

En el mismo programa el el once de la Juventud se verá con el Dep. C. Gallego

Los acuerdos adoptados por el Comité Directivo en su sesión del día 16 fueron:

Ha sido aceptada la baja del jugador Francisco Socorro Valera, perteneciente al Club Deportivo Centro Gallego.

Se aprobaron las siguientes altas de jugadores: Por el Club Deportivo Templete, Emilio Rovira Peredamoroso y por el Deportivo P. Fernández, Benigno Somoza Jaume.

Pasar a la Asamblea de Delegados la que tendrá lugar el día 25 de mayo (jueves,) dos comunicaciones una enviada por el jugador Luis Casanova Nápoles (Ochoa), solicitando un beneficio por encontrarse enfermo y otra, solicitando un carnet a favor del señor Manuel M. Torres, cronista balompédico del periódico Heraldo de Galicia.

Ha sido admitido por cubrir sus trámites reglamentarios, un recurso presentado por el Olimpia Sporting Club contra el acuerdo número siete adoptado por el Comité Directivo en la sesión ordinaria celebrada el día 9 de mayo, acordándose autorizar al señor Secretario de la Federación para que haga el informe correspondiente que señala para tales casos el artículo tres, inciso I, del Estatuto de la Asociación de Foot-Ball de la República de Cuba, y que una vez hecho eleve dichos documentos al máximo organismo a los efectos consiguientes de su correspondiente fallo.

El Comité Directivo se dió por convocado para una junta extraordinaria que se llevará a efecto mañana jueves a continuación de la Asamblea General Extraordinaria señalada para dicha fecha.

Programa para el domingo día 21 de mayo, Stadium Tropical.

EN OPCION AL CAMPEONATO PROVINCIAL

1.30 Deportivo P. Fernández vs Cultural.

2.40 D. Centro Gallego vs. Juventud Asturiana.

4.15 Iberia Foot-Ball Club vs. Fortuna Sport Club.

Delegado Deportivo el señor Ginés Lleonart.

Los acuerdos del Comité Provincial fueron:

Descalificar QUINCE DIAS por insultos al árbitro, al jugador Francisco Mascaró Baguer, del Athletic Foot-Ball Club.

Enviar copia al Racing Foot-Ball Club del acuerdo adoptado por la Federación de Futbol de la Habana dejando sin efecto un acuerdo tomado por el Comité Provincial por el que se indultaba a un jugador del referido club.

Programa para el domingo día 21 de mayo en el Campo Polar.

EN OPCION AL CAMPEONATO DE SEGUNDA CATEGORIA

3. Nacional Foot-Ball Club vs. Deportivo Español.

4.10 Racing Foot-Ball Club vs. Rafael María Labra.

Delegado Deportivo el señor Marcos de la Higuera.

NODARSE LOGRO UNA VICTORIA EN TRES SETS

Venció a Alphonse Smith y pasó a los cuartos finales del torneo de Old Dominion

RICHMOND, mayo 17. (AP.) — Un cubano fué eliminado mientras otro adelantaba en los rounds preliminares del torneo Old Dominion.

Uno de los players del cuarteto cubano de la Copa Davis quedó fuera de combate cuando Albert Law, de New York, sembrado en el número 3, derrotó a José Agüero, 7-5, 6-3. Aguero, sembrado en el número 4 de la lista de extranjeros, dió a Law una reñida batalla en el primer set, martillando sobre el backhand del neoyorkino, pero desmayó bajo el relampagueante ataque de éste en el segundo set.

Pero un cubano eliminó a un player americano sembrado, cuando Lorenzo Nodarse emergió victorioso en su match contra Alphonse Smith, de New York, sembrado en el número 7 de los jugadores nacionales, con score de 4-6, 6-0 7-5. Con el ex campeón junior nacional y capitán de la Universidad de Virginia echando mano de sus backhands, Nodarse inició su rally para ganar el segundo set en love Nodarse comenzó bien el decisivo, pero Smith se fortaleció convirtiendo aparentes placements en puntos, con sensacionales devoluciones. Batallando en deuce game, Nodarse y Smith amenazaron con llevar el match hasta mañana. Pero antes de que anocheciera del todo, Nodarse destrozó un lob de su contrario, obtuvo una de sus numerosas ventajas, el set, el match y el derecho a pasar mañana a los cuartos finales.

M.E.C.D. 2016

WALLY BERGER ES ACTUALMENTE EL LIDER DE LOS HOME RUNS

BAJARON LOS INDIOS DE CLEVELAND AL TERCER LUGAR DE LA LIGA AMERICANA AL PERDER AYER

SPORTS — DIARIO DE LA MARINA — SPORTS

AÑO CI — HABANA, JUEVES, 18 DE MAYO DE 1933 — PAGINA TRECE

desde el Bull Pen *por Gali*

—Berger y los home runs.
—Critican a Chas Grimm.
—¿Herman es un «ñeque»? . .

Wally Berger, el outfielder del Boston que vienen deseando desde hace tiempo los Dodgers de Brooklyn, y por el cual han hecho múltiples proposiciones, sigue bateando home runs en la Liga Nacional, y todo parece indicar que este año dará buena batalla por la supremacía de los homers del viejo circuito... Dudamos mucho, sin embargo, de que Berger pueda superar a Foxx, Ruth y Gehrig, en la season... George Gibson tiene gran fe en ir este año a la serie mundial y dice que costará buen trabajo alejarle del pennant... Gibby, incidentalmente, ha eliminado fácilmente una deficiencia que tenía el año pasado en la novena... Cuando un pitcher zurdo le hace frente al team, tiene cinco hitters derechos que pueden aparecer en el line up, y Lindstrom es quien encabeza el público... Los Piratas han tenido mucha suerte con el catcher Hal Finney... El muchacho era una medianía el año pasado, pero en esta temporada está jugando tan bien que Gibson no tiene inconveniente en turnarlo con Earle Grace... Los críticos de Chicago, malhumorados porque los Cubs no acaban de tomar la delantera que ellos señalaron al iniciarse la season, están atribuyendo mucha lentitud al equipo y dicen que Charley Grim debe eliminar a Root y a Malone del pitching staff, quedándose él fuera del line up diario... «Este team de Charley Grimm no se parece en nada a la novena que ganó el pennant de 1929», dicen... «En aquel entonces los Cubs contaron con hitters consistentes como Honrsby y Wilson, y pitchers de empuje como Malone, Root y Bush»... Hoy día no hay en toda la novena un par de bateadores como el Honrsby y el Wilson de 1929, y Root y Malone son víctimas de los efectos de «Father time» (del tiempo)... Como siempre hay que buscar víctimas, los fanáticos se están desquitando con Babe Herman, diciendo que ha llevado al club el «ñequismo» que tenía con los Dodgers... Herman protesta airado, asegurando que su debilidad al bate se reduce a un slump inesperado que está sufriendo, pero es curioso notar que todas las novenas por donde ha pasado han experimentado siempre múltiples contratiempos... Los Dodgers fueron candidatos de segunda división hasta el año pasado, que el Babe pasó a Cincinnati... El Cinci fué dado para quedar en quinto lugar, pero el «peso» del Babe fué considerable y terminó en el sótano..., ahora, en cambio, está en la primera división... El Chicago ganó fácil en 1932 y se creía que iba a arrancar en punta este año, pero con el Babe en el line up el equipo encuentra múltiples dificultades para levantarse... ¿Será realmente un «ñeque»?

Se han pitcheado tantos juegos de pocos hits en las Mayores este año que algunos observadores están dejando caer la impresión de que la bola ha sido reformada para que carezca de viveza... Los fabricantes no han dicho nada hasta el presente, pero los presidentes de ambas ligas insiten en que la bola es la misma... Y mientras tanto, los juegos de pocos hits y pocas carreras siguen registrándose con frecuencia... Joe Cronin acaba de afirmar que está contento con el trabajo que le está rindiendo Luke Sewell en el catching... Luke es el primer receptor de .300 que tienen los Senadores desde que Muddy Ruel abandonó la novena y está cubriendo fielmente su posición... Luke está alcanzando distancia en sus batazos y esto significa mucho para los Senadores, que tienen interés en desalojar a los Yanks del primer lugar... Peckinpaugh no puede decir lo mismo que sus receptores, sin embargo... Roy Spencer ha tenido que pasar algunas semanas fuera de juego como resultado a lesiones recibidas y Pylak y Myatt no parecen listos para jugar todos los días... Si los Indios pierden el pennant de la Liga Americana por pocos juegos, mucha gente criticará a Peck por haber cambiado a Sewell a los Senadores... Algunos comentaristas afirmaron hace poco que Mickey Cochrane había perdido ya gran parte de su vieja habilidad por el hecho de que estaba bateando y jugando pobremente... Ahora resulta que Mickey «tenía motivos para jugar mal»... Tenía una lesión muscular en la espalda y eso le impedía jugar con su habilidad natural... El haber colocado al outfielder Bob Johnson en el tercer turno del batting order de los Atléticos, bajando a Cochrane al octavo lugar, demuestra que Connie Mack tiene ya alta confianza en el excelente outfielder de la Costa... El muchacho debutó con pie derecho y parece realmente una sensación... Está bateando y fildeando oportunamente y parece dotado de cualidades suficientes para triunfar... A nosotros nos luce mejor que el mismo Bob Coleman... Johnson sabe jugar también en el infield y Mack está pensando en colocarlo en el puesto de Max Bishop... Charley Berry esta catcheando inteligentemente para los White Sox este año y está sacando mejor provecho a los pitchers del club que ningún otro receptor... Berry luce ahora el mejor catcher que han tenido los Chisox desde la época de Ray Schalk.... Con la adquisición de Rick Ferrell y la compra de George Pipgras, los Red Sox de Boston han asegurado ya su salida del último lugar... Pipgras, incidentalmente, ganó ayer su primer desafío para los Medias Rojas y parece destinado a resultar un ganador consistente en el club... Ahora el Boston tiene un cuarteto regular de lanzadores que han salido del New York... Ellos son: Rhodes, Andrews, Henry Johnson y Pipgras... Es conveniente que se sepa que los Yankees no vendieron a Pipgras por considerarlo en decadencia, sino cumpliendo una promesa que hicieron en un meeting de magnates celebrado en Cleveland, donde pidieron al coronel Ruppert que se deshiciese de varios de sus hombres para nivelar las fuerzas de la Liga... Un cintillo decía el otro día: «Los Cubs quieren a Chuck Qlein!», y se nos ocurre preguntar: ¿quién no lo desea?... Hace un año Jimmy Foxx estaba bateando horrores en la Liga Americana, por esta misma fecha... Hoy no se le ve entre los primeros bateadores, lo que indica que la ausencia de Al Simmons se está haciendo de sentir.

Asegúranse en primer puesto los Bucaneros

Se apuntaron su tercera victoria consecutiva en la serie con Filadelfia

PITTSBURGH, mayo 17.—AP.—Los Pitaras se anotaron su tercer triunfo consecutivo sobre los Phillies hoy, con score de 6 por 4.

Hal Smith, que reemplazó a French recibió crédito por la victoria, no permitiendo carreras desde el cuarto inning hasta el noveno, cuando los Phillies amenazaron con la carrera del empate en bases.

El pitcher John Berly que comenzó por los Quakeros sufrió la fractura de la pierna derecha en el tercer inning, cuando se le trabajon los spikes en el home al anotar la primera carrera de los Phillies. En esta entrada los visitantes tomaron la delantera con cuatro carreras.

Collins, que relevó a Berly, fué recibido con tres hits y dos carreras en el tercero de los Piratas, que pusieron el juego en la nevera.

El Pittsburgh abrió con tres carreras en el inning primero.

FILADELFIA

	V.	C.	H.	O	A.	E.
Fullis, cf.	5	1	2	0	1	0
Bartell ss.	3	0	1	4	1	1
Klein, rf.	5	1	2	2	0	0
Hurst, 1a.	5	1	2	10	1	0
Whitney, 3a.	4	0	1	1	1	0
Lee, lf.	3	0	0	4	0	0
Davis, c.	4	0	1	2	1	0
Delker, 2a.	4	0	0	1	5	0
Berly, p.	1	1	1	0	1	0
Collins, p.	2	0	0	0	1	0
McCurdy (1)	1	0	1	0	0	0
Totales	37	4	11	34	12	1

PITSSBURGH

	V.	C.	H.	O.	A.	E
L. Waner, lf.	4	1	1	1	0	0
Lindstrom, cf.	4	0	1	6	0	0
P. Waner, rf.	5	1	1	2	0	0
Traynor, 3a.	4	1	2	2	4	0
Suhr, 1a.	5	1	0	8	0	0
Vaughan, ss.	4	2	4	2	2	0
Piet, 2a.	2	0	0	3	2	0
Padden, c.	3	0	2	3	1	0
French, p.	2	0	1	0	0	0
Smith, p.	2	0	1	0	0	0
Totales	35	6	13	27	9	0

Filadelfia	004 000 000—4
Pittsburgh	302 000 10x—6

Two base hits: L. Waner, Traynor, P. Waner, Sacrifice hits: Lindstrom, Bartell. Carreras producidas por los bateadores: Lindstrom 1, Traynor 1, Padden 2. Klein 1, Hurst 1 Whitney 1, Davis 1, Piet 1, French 1. Bases robadas: Klein Struck outs: Berly 0, French 0, Collins 1, Smith 1. Bases por bolas: Berly 2, French 1, Collins 2, Smith 0. Dead balls: French a Lee; Collins a Piet. Umpires Pfirman, MacGrew y Moran. Observaciones: (1) bateó por Collins en el 9o.

BRAND DEJO A LOS "REDS" EN SALSA BLANCA

Sólo tres hits dieron los players del Cincinnati en el match al pitcher Brave

CINCINNATI, mayo 17. (AP.) Ed Brandt permitió a los Reds del Cinci solo tres hits hoy mientras sus compañeros bateaban fácilmente y alcanzó una fácil victoria de 8 por cero.

BOSTON

	V.	C.	H.	O.	A.	E.
Knothe, ss	5	1	1	3	4	0
Mowry, lf	5	0	1	2	0	0
Moore, rf	5	2	3	6	0	0
Berger, cf	5	2	3	3	0	0
Hogan, c	5	1	0	2	0	0
Jordan, 1b	3	1	1	7	1	0
Gyselman, 3b	4	0	1	1	0	0
Maranville, 2b	4	0	0	3	1	0
Brandt, p	4	1	3	0	1	0
Totales	40	8	13	27	7	0

CINCINNATI

	V.	C.	H.	O.	A.	E.
Adams, 3b	4	0	0	1	4	0
Grantham, 2b	3	0	1	5	5	0
Bottomley, 1b	4	0	0	9	0	0
Haffey, lf	4	0	2	2	0	0
Roettger, rf	4	0	0	4	0	0
Rice, cf	3	0	0	2	0	0
Lombardi, c	1	0	0	0	0	0
Manion, c	2	0	0	1	0	0
Morrissey, ss	3	0	0	3	2	1
Smith, p	1	0	0	0	1	0
Frey, p	0	0	0	0	0	0
Hemsley, x.	1	0	0	0	0	0
Rixey, p	0	0	0	0	0	0
Totales	30	0	3	27	12	1

x Bateó por Frey en el 8o.

Anotación por entradas:

Boston	000 060 200—8
Cincinnati	000 000 000—0

Sumario:

Empujadores: R. Moore, Berger, 3; Hogan, Geyselman, 3. Two base hits: Berger, Geyselman. Home run: Berger. Double plays: Morrissey, Grantham a Bottomley; Grantham a Bottomley. Quedados en bases: Boston, 7; Cincinnati, 5. Base por bolas: Brandt, 2; Smith, 1; Frey, 1. Struck outs: Brandt, 3. Hits: a Smith, 10 en 4-2|3 innings: Frey, 3 en 3-1|3; Rixey, 0 en 1. Pitcher perdedor: Smith. Umpires: Barr y Quigley.

BRILLANTE Y ANIMADA RESULTO LA FUNCION DE MODA CELEBRADA ANOCHE EN EL FRONTON JAI-ALAI

Se peloteó un prólogo de aperitivo corto y peloteo largo que ganaron Millán y Vallejo. El fenomenal lo perdieron Argoitia e Ibarlucea. Ganaron el tercero Creus y Salazar

PARA HOY: CELAYA Y LLANO VS. OCHOA Y ARRONDO

Miércoles elegante; lo decimos con orgullo, porque estos miércoles son honor y prez de la luminosa cuadra de Concordia y de Lucena; honra y prez del deporte, porque el deporte es prez y honra de todos los deportes, porque es el deporte amo y señor, ya que por algo lo llamaron los ingleses, que son tontos de calle en materias deportivas, el deporte de los hombres, que diríamos aquí el de los machos, que es decirlo con mayor rotundidad y solemne solemnidad.

Vienen todos los que son y son todos los que están, porque están los sabios que no saben una palabra de esto—yo tampoco—; los sufridos y heroicos del tendido, los delirantes y pateantes de las gradas y la gracia de Dios en forma de mujer; chapin de raso crugiente, media o sin media, alta; falda larga, casi de cola, cuerpos de talle corto, talles imperiales y cabezas de muñeca doradas, castañanas, negras como un dolor y ondeadas y brillosas, conforme el último grito de la moda peluquérica. Y en estando todos en todos sus lugares, salieron los de aperitivo corto, que anoche salió más largo y doloroso que un calvario, largo, porque lo pelotearon mucho y recio y doloroso porque con tanto empate nos desempataron los huesos, haciéndolos crugir como si nos pasara por encima del cuerpo un camión de los más grandes. Lo pelotearon los blancos Millán y Vallejo y los azules, Lizárraga y Escarza. Manteniéndose cara a cara y frente a frente, lo empataron en una, tres, cinco, siete, ocho y diez. Luego en catorce; luego en dieciseis y diecisiete y nada más. Lo ganaron los blancos, cuando los azules quedaban en los diecinueve; salvo el meneo empatatario, lo demás todo bueno y hasta muy bueno. Boletos a pesos 3.60. Boletos de la primera quiniela, sencilla, de Lizárraga, a pesos 8.40 y la combinada, de Lizárraga e Ibarra, a pesos cuarenta y cuatro.

Así que más amargos que «don Quintín el amargao», pues llegamos a ver cómo pasaba el partido fenomenal, al que traían colgando de las cuatro cestas los blancos, Argoitia e Ibarlucea y los azules Arana y Maguregui. La gente de más empuje de toda la casa delirante. Y salen los cuatro prohombres y las cuatro cestas ilustres, hechando humo y crugiendo en el brio y en la pegada, para empatar en una, dos tres, cuatro y siete. Se acabó el empatateo, por ahora. Los azules se ponen que hay que hablarles por medio de pergamino, pues con una tanda soberbia y arrogante, suben, vuelan, se elevan a la estratosfera; se ponen en veinticuatro por catorce que tenían los dos blancos, que habían estado de can y compañía parriba. Pero espabilan los dos tropicales de lo blanco, toman la pelota muerta que debían haber tomado en principio, para evitar su derrumbe, y el derrumbre por poquito se arregla en medio del asombro de todos los de Damasco, pues los dos blancos, tirándose a toda ley científica y fenomenal, con la pelota muerta que puso de cráneo a los dos azules, los dos blancos llegan a ponerse en 25 por 26 y en 27 por 28. Mas no lograron ni empatarlo, ni ganarlo, porque Argoitia no llevó al rebote, que era donde le dolía al juanete de Maguregui; ni Ibarlucea se debió poner a la defensa en el revés allá en el lejano Oriente, casi pegado al rebote y, de haberse puesto, pues pegar trangallazo a lo que saliere, por si salía bien. Y así lo hubieran podido igualar y ganar. Se quedaron en 27. Las dos tandas que fueron dos cosas serias, también fueron dos derrumbes la mar de serios. Boletos a pesos 3.60. Boletos de la segunda quiniela, sencilla, de Salazar, a pesos 3.80 y la de Salazar y Andrés, a dieciocho pesos.

Y sin meterle el diente llegamos al final, partido que salieron a disputar los blancos, Andrés y Mir, contra los azules, Creus y Salazar. Los que también jugando como los hombres y hasta como los prohombres, lo empataron en varios tantos, dándose el último en el saleta trece. Después, Creus y Salazar, sobre todo alazar, pegando y jugando un horror de bien, lo llevaron con los juanetes palante. Los blancos, que iban por detrás, cantando el responso, se quedaron en el tanto 25. Conste que fué en buena defensa. Boletos a pesos tres.

F. RIVERO.

VEECK DESMIENTE LOS RUMORES DE CAMBIO DE HERMAN A LOS PHILLIES

CHICAGO, mayo 17 AP. William Veeck, presidente de los Cubs del Chicago, negó los rumores de que el outfielder Babe Herman ha sido cambiado por Chuck Klein a los Phillies.

Dijo que los rumores eran muy tontos.

He aquí tres poderosas razones que explican el por qué los Reds de Cincinnati están dando que hacer en la lucha de la Liga Nacional, empujando sus poderosos bates una buena colección de carreras. El primero de la izquierda es Chick Hafey, después Ernie Lombardi y por último Sunny Jimmy Bottomley.

Resultado de los juegos de ayer

Liga Nacional

Pittsburg 6; Filadelfia 4.
New York-Chicago no tenían juego
Boston 8; Cincinnati 0.
Brooklyn 5; San Luis 2.

Liga Americana

New York 4; Detroit 1.
Boston 7; San Luis 3.
Chicago 5; Filadelfia 2.
Washington 3; Cleveland 2.

ESTADO DE LOS CLUBS

LIGA NACIONAL

	G.	P.	Ave
Pittsburgh	18	8	692
New York	16	8	667
Brooklyn	12	11	522
Cincinnati	13	13	500
San Luis	14	14	500
Boston	14	16	467
Chicago	11	16	407
Filadelfia	8	20	286
Totales	106	106	

LIGA AMERICANA

	G.	P.	Ave
New York	16	9	640
Washington	18	11	621
Cleveland	17	12	586
Chicago	14	11	577
Filadelfia	11	14	440
Detroit	11	14	423
San Luis	8	17	379
Boston	8	17	320
Totales	107	107	

JUEGOS SEÑALADOS PARA HOY

Liga Nacional

Filadelfia en Pittsburgh.
Boston en Cincinnati.
New York en Chicago (doble)
Brooklyn en San Luis.

Liga Americana

Detroit en New York.
San Luis en Boston.
Chicago en Filadelfia.
Cleveland en Washington

LOS NUEVOS ESTILOS DE CAMISAS

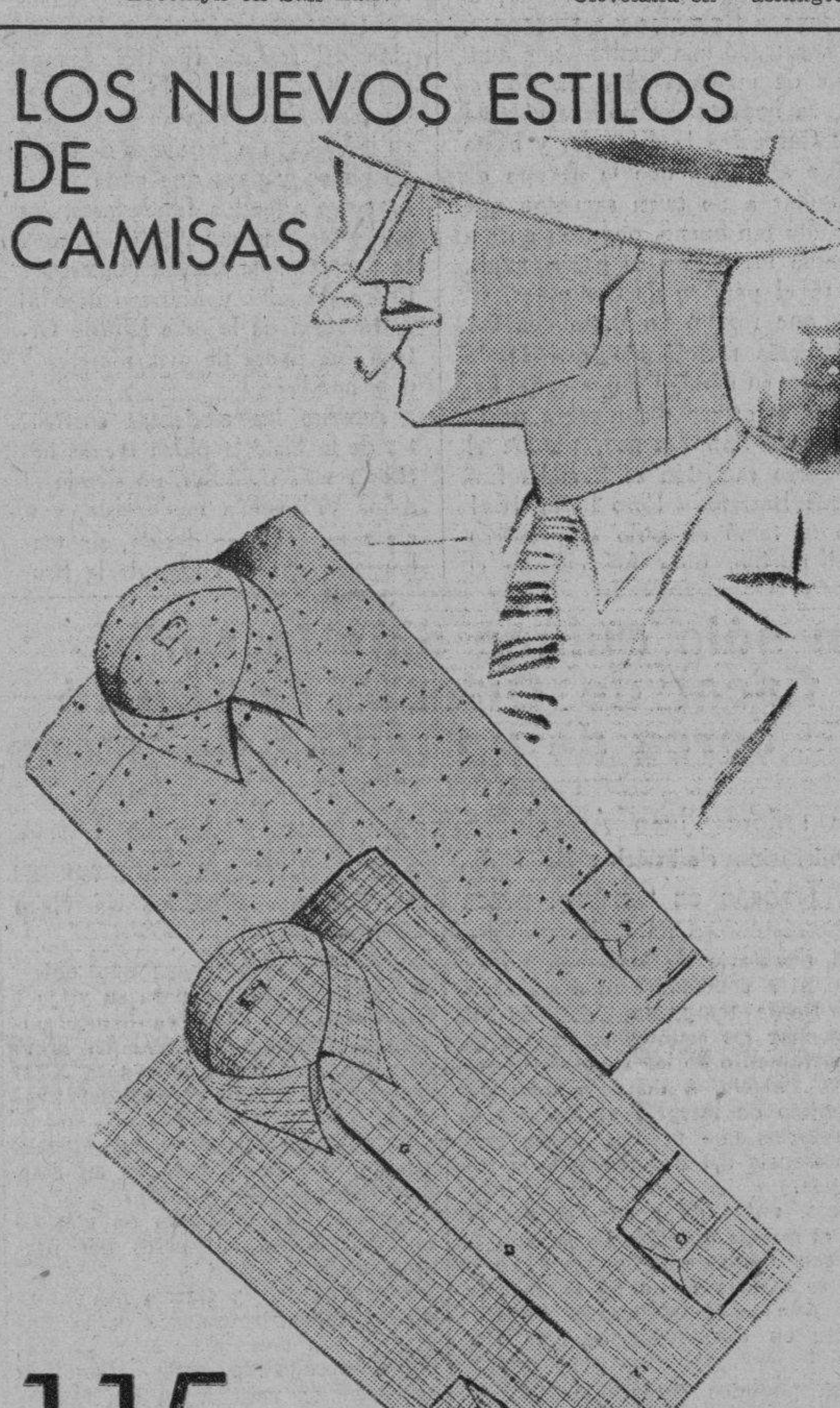

1.15

Estilos de novísima creación interpretados en telas de excelente calidad, de dibujos modernos. Confección impecable de nuestros talleres.

Tallas 13½ al 17.

Planta baja.

El Encanto

PERDIERON LOS ATHLETICS CON LOS WHITE SOX

En un inning decidieron los Sox. Foxx pegó otro home run, pero nada valió

FILADELFIA, mayo 17 (AP.) — Rompiendo la defensa de los Atléticos en un movido octavo inning los White Sox de Chicago anotaron cinco carreras hoy para derrotar a los muchachos de Connie Mack cinco por dos. Hasta esa entrada los A-s habían gozado de una ventaja de dos por cero, lograda con ayuda de un home run de Jimmy Foxx.

CHICAGO

	V.	C.	H.	O.	A.	E.
Hayes, 2b	3	1	0	2	3	0
Haas, cf	4	0	2	1	0	0
Funk, cf	0	0	0	0	0	0
Swanson, rf	3	1	0	0	0	0
Simmons, lf	4	1	3	3	0	0
Appling, ss	4	1	2	3	1	0
Dykes, 3b	3	0	0	2	4	0
Kress, 1b	4	0	0	12	1	0
Berry, c	3	0	0	4	1	0
Durham, p	2	0	0	0	3	0
Faber, p	0	0	0	0	0	0
Grube, c, x	1	1	0	0	0	0
Totales	31	5	7	27	13	0

x, bateó por Durham en el 8o.

PHILADELPHIA

	V.	C.	H.	O.	A.	E.
Williams, 2b	4	0	0	1	3	1
Cramer, cf	4	1	1	3	0	0
Johnson, lf	3	0	1	1	0	0
Coleman, rf	4	0	0	4	2	0
Foxx, 1b	4	1	2	10	0	0
Cochrane, c	4	0	1	6	0	0
Higgins, 3b	3	0	0	0	4	0
Cihocki, ss	3	0	0	2	4	0
Finney, z	1	0	0	0	0	0
Walberg, p	2	0	1	0	1	0
Peterson, p	0	0	0	0	0	0
Dietrich, p	0	0	0	0	1	0
Totales	32	2	6	27	15	1

z, bateó por Cihocki en el 9o.

Anotación por entradas:

Chicago	000 000 050—5
Philadelphia	100 100 000—2

Sumario:

Empujadores: Swanson, Simmons, Apping 2, Johnson, Foxx. Two base hits: Cremer, Apping 2. Home run: Foxx. Bases robadas: Johnson. Double plays: Cihocki a Foxx, Coleman a Cochrane, Dietrich a Cihocki a Foxx. Quedados en base: Chicago 5, Philadelphia 6. Bases por bolas: Durham 2, Faber 1, Walberg 4, Peterson 1, Dietrich 1. Struck out: Durham 4, Walberg 3. Hits: a Durham 5 en 7 innings; Faber 1 en 2; Walberg 4 en 7; Peterson 1 en 0. (Pitcheó a 2 bateadores.) Dietrich 2 en 2. Wild pitchers: Walberg, Dietrich. Pitcher ganador: Durham. Pitcher derrotado: Peterson. Umpires: Kolls, Dinnen y Hildebrand. Tiempo: 2.02.

CAYERON LOS "INDIANS" AL TERCER LUGAR

Fueron vencidos otra vez por los Senadores. Sólos éstos, en segundo puesto

WASHINGTON, mayo 17. (AP.) Los Senadores del Washington propinaron a los Indians del Cleveland una nueva derrota de 3 por 2 para tomar posesión absoluta del segundo lugar en la Liga Americana.

CLEVELAND

	V.	C.	H.	O.	A.	E.
Porter, rf	3	0	0	2	0	0
Burnett, 2b	4	0	0	3	7	0
Averill, cf	4	1	1	3	0	0
Morgan, 1b	4	0	1	9	1	0
Vosmik, lf	4	1	2	4	0	1
Kamm, 3b	4	0	1	1	1	0
Knickerbocker, ss	3	0	1	1	0	0
Myatt, c	2	0	1	0	2	0
Ferrell, p	3	0	1	1	3	0
Totales	31	2	8	24	14	1

WASHINGTON

	V.	C.	H.	O.	A.	E.
Kuhel, 1b	4	0	0	8	0	0
Manush, lf	4	0	1	3	0	0
Goslin, rf	4	1	1	3	1	0
Cronin, ss	4	1	4	2	3	0
Schulte, cf	3	0	0	3	0	0
Travis, 3b	3	1	2	2	2	0
Myer, 2b	3	0	1	4	5	0
Sewell, c	3	0	1	2	0	0
Crowder, p	3	0	0	0	0	0
Totales	31	3	10	27	11	0

Anotación por entradas:

Cleveland	000 100 100—2
Washington	100 002 00x—3

Sumario:

Empujadores: Cronin, Vosmik, Travis, Sewell. Two base hits: Cronin (2); Myer, Averill, Myatt. Three base hits: Goslin. Sacrifices: Porter, Schute. Double plays: Cronin a Myer a Kuhel (2); Goslin a Cronin a Myer. Quedados en bases: Cleveland 4; Washington 7. Bases por bolas: Ferrell 1, Crowder 1. Struck out: Crowder 1. Dead ball: Ferrell (Travis). Wild pitcher: Crowder. Umpires: Owens y Vangrafan. Tiempo: 1.33.

Frontón Jai-Alai

PROGRAMA OFICIAL para la función de hoy, a las ocho y cuarto.

Primer partido, a 20 tantos:

Juanito y Solá, blancos, contra Aguiar y Goyo, azules.

A sacar el primer delantero del cuadro 9 y medio y el segundo del 10.

Primera quiniela, a seis tantos:

Millán, Llano, Arrondo, Goyo, Aguiar y Ferrer.

Segundo partido, a 30 tantos:

Celaya y Llano, blancos, contra Ochoa y Arrondo, azules.

A sacar ambos delanteros del cuadro diez.

Segunda quiniela, a seis tantos: Ibarra, Celaya, Ochoa, Ugalde, Motrico y Mir.

Tercer partido, a 30 tantos:

Ugalde e Ibarra, blancos, contra Motrico y Mir, azules.

A sacar el primer delantero del cuadro diez y el segundo del 9 y medio.

Gómez dejó en una carrera al Detroit Tigres

Y el propio Vernón ayudó a la carrera con un mal tiro a segunda en el 8o. inning

YANKEE Stadium, mayo 17. — (AP.)— Vernon Gomez superó a Carl Fischer, hoy, y los Yankees derrotaron a los Tigres con score de cuatro por una. Gomez permitió seis hits y Fischer seis en los siete innisg que pitcheó. La sustitución de Fischer por un bateador de emergencias en el octavo, trajo a Whitlow Wyatt a pitchear por los Tigres en los últimos momentos.

Los Yankees ganaron en el sexto inning cuando anotaron tres carreras por un pase a Gehrig, un infield hit de Chapman, un pase a Lazzeri, un single de Dickey y un out al cuadro. Gomez perdió la oportunidad de blanquear cuando Hayworth le abrió el octavo con un triple, Rhiel obtuvo un pase y Gomez tiró mal a segunda para tratar de sacar a éste.

DETROIT

	V.	C.	H.	O	A.	E.
Fox, cf.	4	0	1	3	0	0
Gehringer, 2a.	4	0	1	3	1	0
Stone, lf.	4	0	1	0	0	0
G. Walker, rf.	4	0	2	1	0	0
Grrenberg, 1a.	4	0	0	10	0	0
Owen, 3a.	4	0	0	1	2	0
Rogell, ss.	3	0	0	2	3	0
Hayworth, c.	3	1	1	4	1	0
Fischer, p.	2	0	0	0	2	0
Rhiel (1)	0	0	0	0	0	0
Wyatt, p.	0	0	0	0	0	0
Totales	32	1	6	24	9	0

NEW YORK

	V.	C.	H.	O	A.	E.
Combs, cf.	2	1	0	3	0	0
Sewell, 3a.	4	0	0	0	3	0
Ruth, rf.	3	0	1	1	0	0
Gehrig 1a.	3	1	1	7	0	0
Chapman, lf.	3	1	2	2	0	0
Lazzeri, 2a.	3	1	1	6	1	0
Dickey, ss.	4	0	3	6	1	0
Crosetti, ss.	3	0	0	2	3	0
Gómez, p.	4	0	0	0	2	1
Byrd, rf.	0	0	0	0	0	0
Totales	29	4	8	27	10	1

Anotación por entradas

Detroit	000 000 010—1
New York	001 003 00x—4

Sumario

Three base hits: Hayworth. Two base hits: Chapman, Fox, Walker. Carreras producidas por los bateadores: Gehrig 1, Dickey 2, Crosetti 1. Double plays: Greenberg (s. a.), Owen a Gehringer a Greenberg; Lazzeri a Crosetti a Gehrig Struck outs: Fischer 4, Gómez 4, Wyatt 0. Base por bolas: Fischer 6, Gómez 2, Wyatt 1. Umpires: Ormsby. Summers y McGowan. Observaciones: (1) bateó por Fischer en el 8o.

PIPGRAS DIO A LOS RED SOX LA VICTORIA, 7 x 3

Fué su primera aparición en las filas del Boston, desde que fuera vendido

BOSTON, mayo 17. (AP.) George Pipgras, nuevo lanzador de los Red Sox, rechazó hoy a los Browns del St. Louis 7 por 3, en el segundo game de su serie.

EL DR. PRADO, JOSE A. SORDO Y LA U. A. DE A.

Hemos recibido una carta que envía el Secretario de la «Unión Atlética de Amateurs de Cuba», doctor Laureano Prado, contestando las declaraciones de José Angel Sordo que fueron insertadas en los diarios de la capital. Las columnas deportivas del DIARIO DE LA MARINA, han estado siempre abiertas a todos los representantes de organismos deportivos y atletas. Hemos colorizado las manifestaciones que se han producido en un plano de cordura y con miras al mejoramiento deportivo. Por eso en la carta que suscribe el alto oficial de la «Unión Atlética de Amateurs de Cuba» nos hemos visto obligados a hacer una excepción. Las líneas que nos envía el doctor Prado desvían el problema deportivo a un plano francamente personal... y estos asuntos se nos antoja que nada beneficiarán al deporte y no tienen porqué interesar a los lectores asiduos de nuestras páginas... Es por eso que la carta de referencia la hemos guardado cuidadosamente y en nuestra sección deportiva se encuentra a disposición del interesado, señor José Angel Sordo, que puede pasar a recogerla en horas laborables.

Y como punto final a la precedente aclaración se nos antoja muy conveniente para el buen desenvolvimiento de nuestros sports que se prescindiera del actual procedimiento establecido en las resoluciones de los problemas unionistas. Es decir, elevarse un poco, apartándose del actual sistema; es necesario que se labore por el bien deportivo de nuestro ambiente y para triunfar en un empeño así se requiere la cordura, la atracción, la transigencia ,eliminándose la agresión gratuita y la violencia.

Walter Marty, atleta de 21 años de Fresno College, que ha impuesto un nuevo record mundial para el salto alto con impulso, saltando seis pies 8⅝ pulgadas.

AMENAZA MARCEL RAINVILLE CON NO JUGAR FRENTE AL TEAM DE LOS EE. UNIDOS

MONTREAL, mayo 17. (AP.) Teniendo solo un lejano chance de derrotar a los Estados Unidos, el team canadiense de la Copa Davis ahora lo ve disminuir debido a ciertos disgustos que existen entre sus players.

El periódico «La Canada», publicado en francés, dice hoy que Marcel Rainville, probablemente el mejor jugador internacional del Canadá, que no fué usado contra Cuba en los singles, amenaza con renunciar a su puesto si no le dan otra oportunidad frente a Gilbert Nunns, que le sustituyó.

Nunns derrotó a Rainville en las pruebas celebradas en Hot Springs, jugando contra los cubanos en singles y ganó sus dos matches. Rainville jugó solo en doubles acompañado del doctor Wright, y perdió.

CON UN RALLY EN EL 9o., LOS DODGERS GANAN

Estaban empatados con los Cardenales, al llegar a la entrada final, a 3 carreras

ST. LOUIS, mayo 17. (AP.) Los Dodgers, con un rally en el noveno, rompieron un empate a tres carreras y derrotaron a los Cardenales de St. Louis, hoy, con score de 5 por 3.

BROOKLYN

	V.	C.	H.	O.	A.	E.
Stripp, 3b	3	0	0	0	1	0
Taylor, cf	5	0	0	3	0	0
O-Doul, lf	3	2	2	2	0	1
Frederick, rf	4	1	3	4	0	0
Cuccinello, 2b	2	0	0	3	1	0
Wright, ss	3	0	1	1	3	0
Outen, x.	1	0	0	0	0	0
Flowers, ss	1	1	1	0	1	0
Judge, 1b	5	1	2	9	1	0
Lopez, c	5	0	1	4	1	0
Heimach, p.	2	0	1	0	1	0
Thurston, p	2	0	0	1	1	0
Totales	36	5	11	27	10	1

x Bateó por Wright en el 7o.

ST. LOUIS

	V.	C.	H.	O.	A.	E.
Martin, 3b.	4	2	3	2	0	0
Frisch, 2b.	3	0	1	6	3	0
Crawford, 1b	3	0	0	7	2	0
Medwick, lf	4	0	2	0	0	0
Allen, cf	4	0	0	4	0	0
Watkins, rf	4	0	0	1	0	0
J. Wilson, c	4	0	1	4	1	1
Durocher, ss	3	0	0	3	6	0
Walker, p	2	0	0	0	0	0
Johnson, p	1	0	1	0	0	0
Totales	32	2	8	27	12	1

Anotación por entradas:

Brooklyn	000 110 003—5
St. Louis	101 000 000—2

Sumario:

Empujadores: Heimach, Frederick, Cuccinello, Flowers, Judge, Frisch, Crawford. Two base hits: Wright, Judge, O-Doul, Martin, Medwick. Three base hits: Flowers, Martin, Judge. Sacrifices: Cuccinello, Crawford. Bases robadas: O-Doul, Frisch. Double plays: Wright, Cuccinello a Judge: Durocher, Frisch a Crawford; Crawford, Durocher, Wilson a Frisch. Quedados en bases: St. Louis, 5; Brooklyn, 12. Bases por bolas: Walker 7. Struck outs: Heimach, 2; Walker, 1. Johnson, 2. Hits: a Heimach, 5 en 4-2|3 innings; a Thurston, 3 en 4-1|3; a Walker, 6 en 6-2|3; a Johnson, 5 en 2-1|3. Ded balls: Heimach (Frisch). Pitcher ganador: Thurston. Pitcher perdedor: Johnson.

SUSCRIBASE Y ANUNCIESE EN EL «DIARIO DE LA MARINA»

40 AÑOS de ÉXITO
VINO-LEGITIMO
PEPTONA-BARNET
FERROFOSFATADO
3 Copitas alimentan más que 100 gramos CARNE FRESCA
Todo se asimila pronto sin digerir, descansa el estómago y el hígado
PREPARADO POR:
Droguería "Sarrá" - La Mayo

E.C.D. 2016

Editado por la Compañía DIARIO DE LA MARINA (S.A) cuyo programa consiste: «En la defensa de los intereses generales y permanentes de la Nación cubana, de los es peciales de la Colonia española establecida en la misma y de la unión y armonía entre los diversos elementos que conviven en el país».—Artículo 1º de los Estatutos.

DIARIO DE LA MARINA

Fundado en 1832. Dirigido hasta 1919 por don Nicolás Rivero y Muñiz. Oficinas: Habana, Prado 103; New York, Joshua B. Powers Inc. 320 East 42 nd. Street.

TELEFONOS: Dirección..... A-4151 — Administrador, Contador, Anuncios, Suscripciones.. Quejas, Talleres y Correo .. .. > M-7911—M-7912—M-7913 — Jefe Redacción: A-3205 —Clasificados: A-3333 — Agencia de Marianao FO-7380

Precios de suscripción al DIARIO DE LA MARINA: Habana y Provincias: Mes: 1.20. Trimestre: $3.25. Semestre: $6.25. Año: $12.00 Extranjero: Trimestre: $4.25: Semestre: $8.00. Año. $15.00. Edición Dominical (para el extranjero solamente) Semestre: $3.00. Año: $5.00.

HACIA UNA SUPERACION HISTORICA DE LA CRISIS

(Por Carlos Felipe de Armenteros)

CUBA parece destinada a enriquecer cada día su cuajado avatar de desventuras. Los límites de lo posible y lo imposible los hemos cruzado mas de una vez y no dejamos por eso de avizorar más graves horizontes. La coyuntura crítica se dilata pero no acaba de superarse. No es posible, sin embargo, prolongar el horrible precario que es la vida cubana en estos últimos tiempos. Se están quemando las reservas de un anémico cuerpo nacional y esterilizando las últimas energías vitales de una conciencia colectiva que nunca se ha caracterizado por robusta y organizada. Ahora bien, debemos tener en cuenta, que los períodos críticos en los procesos sociales, son los períodos de acometimiento y avance por excelencia, porque el desbordamiento vital que determinan, rompe moldes y estructuras que aunque viciados se mantienen todavía por la inercia y por la trabazón de intereses periclitados, tanto más cerrados y oligárquicos, cuanto más próximos a su liquidación. Son estos períodos críticos, la oportunidad esencial para movilizar las fuerzas íntimas y decisivas de las transformaciones históricas. Nuestra crisis nos brinda una oportunidad esencial. El no saber utilizar sus posibilidades de superación será una gran responsabilidad de los cubanos de hoy. El raquitizar su envergadura o el propiciar una solución restauradora de un pasado indeseable significará uno de los más dolorosos modos de frustrar sus gérmenes fecundos, y una fuente de nuevos e incalculables dolores. Sólo una renovación integral de la vida y las estructuras cubanas en armonía con una línea universal a cuya vigencia no podemos sustraernos, ajustada naturalmente a nuestras propias e íntimas modalidades, permitirá resolver históricamente, es decir, fecunda y satisfactoriamente la prueba decisiva a que nuestra vitalidad y nuestra supervivencia están sometidas. Es necesario para ello, afirmarnos en dos actitudes fundamentales: Debemos superar de una vez ese concepto de provisionalidad, esa norma de precario que informa la vida cubana de muy atrás, quizás de todo tiempo, como decía recientemente Mañach, y que nos recorta y limita para toda empresa trascendental. Por mezquinos, por impacientes, por excesivamente ambiciosos de un presente que concretamos en el día que vivimos, hemos olvidado que la única legítima y constructiva ambición de un pueblo es la que cuenta siempre con el futuro. Lo hemos hecho todo interinamente y en muchos casos la interinatura ha durado centurias. Esa provisionalidad es la que ha anulado las pocas pero firmes voluntades históricas que hemos tenido, y la que ha inhibido todos los intentos de una renovación fundamental. Tan sólo la convicción de que nuestras tareas son definitivas— en el sentido condicional que el devenir histórico impone al concepto— nos pondrá en la actitud vital de querer y saber construir. Queda como la otra actitud fundamental, la elaboración autóctona de nuestros remedios, apremiados por nuestra pubertad nacional y por la fecundidad conque sabemos trabajar nuestros males. No quiere decir que desconozcamos una realidad que gravita sobre nosotros con todos los imperativos de una fatalidad histórica y geográfica. Debemos al contrario saberle extraer todo lo que tiene de provechoso y de coadyuvante, pero no podemos dejar a su arbitrio ni esperar de su concurso, aquellas determinaciones que sólo pueden arrancar de la entraña misma de un pueblo, como es la propia noción del destino histórico. Y tenemos por último que penetrarnos también que el camino de la rectificación es una empinada cuesta que exige todos los sacrificios y todas las austeridades, sin los cuales no hay redención posible; porque además si dejamos el más pequeño recodo al tradicional peculado de nuestras empresas colectivas, contribuiremos entonces con la presunta salvación a hundir a Cuba en un mar sin esperanza, ya que nuestras posibilidades vitales no resisten una nueva caída.

Es muy difícil en las imperantes circunstancias acometer un planteamiento del complejo cubano y de las modalidades más características. El hecho político injertado medularmente en el mismo, no permite el comentario incisivo que su condición esencial requiere e impone. Sin embargo, podemos afirmar que su desbordamiento no es sólo producto de una hiperestesia del sentimiento colectivo producida por causas de dominio general, sino que obedece a motivaciones de un orden, más fundamental, a resquebrajamientos de las estructuras básicas de la sociedad cubana, que exigen una mutación radical y que se exteriorizan a través del hecho político unos y otros, porque en las épocas críticas de grandes transformaciones, aquel adquiere un carácter de agente universal que vincula entre sí distintos órdenes de fenómenos. El desconocimiento de que lo político es lo vital en este momento cubano, y en su consecuencia su tratamiento y consideración por métodos de remiendo, es lo que ha determinado que el fenómeno político no haya tenido ya el desemboque trascendental y decisivo que requería su alto tono y que el cauce caudaloso de sus corrientes se vuelque sobre sí mismo, produciendo la confusión que hoy cubre sus planos. Sólo se ha pensado a través de su dramático desarrollo —y claro está que nos referimos no a clarividentes pensamientos de individuos o grupos-vigías, sino al plasmado en corrientes de pública opinión— en soluciones del momento. Se ha atendido únicamente a los hombres, cuando son las ideas las que mueven al mundo. Las banderías han desplazado los programas. El alarde generoso y romántico a la acción preparada y decisiva. Es cierto, que ese panorama ha sido siempre el que ha presidido nuestra vida pública. Pero precisamente porque su fase actual, su desbordado crecimiento de estos tres últimos años, representaba una superación de esos carcomidos planos de desarrollo, es por lo que la misma requería métodos diferentes de actuación ya que auspiciaba por otra parte promesas, sacrificios y austeridades hasta hoy desconocidas en ese ambiente. Es necesario precisar que esta consideración no envuelve lo que podríamos llamar el complejo espiritual de nuestra crisis, que aunque confuso ha tenido una vitalidad consoladora y se ha mantenido vibrante por encima de todas las deficiencias y errores de dirección, porque obedece demasiado a las más íntimas y anímicas fuerzas de un pueblo aletargadas en las coyunturas de redención que su instituto le descubre, para que pueda ser traicionado. Hay por tanto que penetrarse del tono vital de esta crisis cubana y articular los instrumentos para el salto histórico que la misma plantea y apremia. Sin renunciar antes al contrario, fortaleciendo su contenido emocional, es necesario crearle un contenido doctrinal y programático que movilice los grandes sectores de masas, que no se han interesado aun medularmente en su desarrollo, por que no se han tenido en cuenta sus intereses y sus cuajadas y diferenciadas aspiraciones de mejoramiento y cambio. Tenemos que plantearnos para no frustrar su altura vital, como posibilidades de una superación histórica de la crisis cubana, la creación en primer término de un Estado cubano integrado por las auténticas mayorías nacionales ausentes del Estado de hoy, en donde le han usurpado su sitio las formaciones oligárquicas que a su vez lo han llevado a la ruina. De un Estado estructurado sobre la base de una eficiencia técnica ya que la misión del Estado es esencialmente el mejoramiento del nivel de vida de sus ciudadanos. De un Estado ajustado a la línea de progreso universal, es decir de un Estado de masas y para las masas por que la democracia no es la existencia de un aparato formal y hueco, como el del liberalismo del siglo XIX nacido tardíamente entre nosotros y superado más por la influencia de la corriente universal que por la experiencia-adulteradora y corrompida-que aquí ha tenido, sino aquella organización política que proteja y salvaguarde a los intereses de las mayorías nacionales cualquiera que sea el modo formal de su integración. De un Estado que fundamentado en la representación sindical permita hacer llegar hasta sus organismos dirigentes el interés social en institución plesbicitaria, encontraría el modo de disciplinar los antagonismos seccionales y de mantener el vínculo de nacionalidad. Solo un Estado así, de plantas robustas y de hondo entrañamiento en la conciencia colectiva, podría devolver al cubano un interés por una patria que hasta ahora solo le ha traido inquietudes y desasosiegos, y poseer a su vez el instrumento de las grandes realizaciones colectivas, la confianza popular. Problema vertebral el del Estado en una empresa de reconstrucción cubana, porque el Estado ha sido siempre y hoy más que nunca debido al crecimiento cuantitativo y cualitativo de su misión, el órgano articulador de toda coordinada existencia social. La azarosa y desarticulada vida cubana está muy relacionada con el raquitismo y flaquezas congénitas del Estado cubano. El levantamiento de esa interdicción ha de ser condicionante de toda empresa integral.

La formación de una economía, nacional, ordenada y equitativamente repartida es la segunda y magnífica posibilidad de una superación histórica de la crisis cubana. El fenómeno imperialista con su dramatismo y fatalidad es una de las condicionantes más gravosas de nuestra realidad económica. Pero el fenómeno imperialista está hoy en una coyuntura de baja.

La ruina cubana puede ser la vía de liberación. La tierra sin precio, la producción azucarera aún en el caso de una revalorización, reducida a modestos límites de cuantía, el debilitamiento de la fuerza compulsiva del capital extranjero, son otras tantas valiosísimas oportunidades de defensa que Cuba tiene rápidamente que aprovechar. Una reforma agraria que lleve la tierra a manos de quien la trabaje o la pueda trabajar, proporcionando medios de subsistencia a los enormes núcleos hoy indigentes; una producción agrícola, diversificada, tecnificada y ordenada a sus posibilidades de consumo, creadora de fuentes nuevas de riqueza sobre una base de cooperación entre el productor nacional y el Estado. Una producción industrial modesta pero progresivamente aumentada y que podría encabezar la industria del carburante nacional inexplicablemente inexplotada o mejor dicho inexplotada por sobrantes e inconfesables motivos. Un intercambio comercial sobre las bases de una reciprocidad equitativa y no de la absurda que imponen a Cuba los vigentes tratados de comercio y, por último un sistema de distribución de la riqueza en el que se reconozca al trabajo en todas sus formas, la retribución prviilegiada que le corresponde por su contribución esencial al mantenimiento de la vida social en normas de civilización y progreso y, con vistas a la elevación de sus clases integrantes llamadas a una hegemonía futura y a una ingente empresa de trasformación histórica de la que andamos con inmenso retraso, pero a la que tenemos que ir acelerando el paso de aproximación. Todo ello bajo la hegemonía de un Estado cubano vital y de una disciplina del carácter cubano, a cuya maduración habrían de ser poderosos estímulos la movilización de nuestras propias capacidades en una empresa de reconstrucción nacional, constituye un panorama y un objetivo que no por halagador y ambicioso está menos presente en la dramática crisis cubana llamada a una superación histórica, si el ideal y el propósito de una nueva y más alta patria nunca ausente en el pensamiento de vanguardias esclarecidas lo logramos plasmar con fuerza realizadora en la conciencia de las masas cubanas, instintivamente alertadas sin embargo de que se acerca su oportunidad de liberación.

DEL LEJANO AYER

Hojeando la colección del DIARIO DE LA MARINA

Episodios, anécdotas, tradiciones y leyendas de la Historia de la Isla de Cuba

Po R. A. Catalá

Cómo nació el pueblo de Colón.—La historia de esa comarca por Pelayo Villanueva.—El terrateniente Zozaya.—Bermeja, Nueva y Vieja Bermeja, trinidad latifundista.—El sacristán Enrique Barreto.—Vecinos ilustres.—El bromista Bacallao.—El Conde de Fernandina y el francés Tobriand.—El gran ingenio «San Ignacio».—Las cotorras interrumpen los trabajos.—Los trenes-tortugas de treinta carros

POR el magnífico libro que ha publicado el señor Pelayo Villanueva con el título de **Colón: hechos, personas y cosas de este pueblo que no deben ser olvidados al escribirse su historia,** nos enteramos de que ese término municipal de la provicia de Matanzas que según el último censo de la población de Cuba cuenta hoy con unos veintitrés mil habitantes, no era hace cien años ni siquiera un pequeño núcleo de bohíos.

El latifundista vizcaíno Martín José Zozaya, dueño de la hacienda **La Bermeja,** que no se sabe de cuantas caballerías de tierra constaba, tuvo la ocurrencia de repartir a censo varios lotes en los que los nuevos propietarios establecieron "sitios" de siembra para cultivos menores, potreros para pasto de ganado, y hasta magníficos cafetales y poderosos ingenios de azúcar. Todo lo que puede dar idea de la enorme cantidad de terreno de que era dueño y señor aquel afortunado hijo de Vizcaya, de memorable recordación.

No nos dice el señor Villanueva, y es lástima, la forma en que el afanoso Zozaya llegó a poseer esa enorme cantidad de tierras. Suponemos que hubo en esa posesión mucho de **favor interesado** con cuyas palabras queremos referirnos a las famosas **tierras mercedadas,** calificadas de **monstruosa irregularidad** ya desde 1689 por el asesor Roa y en virtud de la cual los Ayuntamientos, en nombre del Rey, otorgaban fabulosa cantidad de tierras a los primeros pobladores, estimulando su codicia en espera de la convenida dádiva. De ese modo poco diáfano se inició, como es sabido, el dominio o propiedad de la tierra en América. Y como las viejas irregularidades, con las variantes que en los procedimientos introdujeron los astutos leguleyos, persistía a principios del siglo XIX, cuando Zozaya hizo la demolición o reparto de su hacienda **La Bermeja** o sea en 1824, no es pensar mal el suponer qué series de dramáticos episodios, en los que el despojo, el engaño o el abuso tuvieron intervención inevitable, se sucedieron hasta que el tenaz vizcaíno logró adueñarse de la vastísima extensión de terreno que llegó a poseer. El mismo apellido Mihura, del notario de Matanzas ante quien otorgaba Zozaya sus escrituras, es un símbolo de la fuerza ciega de que estaban entonces provistos aquellos funcionarios.

No se disguste el señor Villanueva por esto que decimos **sine ira.** "Culpa fué de los tiempos", bien lo sabemos; pero las ideas modernas, con una más clara visión de los hechos pasados, a los que ha aplicado el foco luminoso de la sana crítica, no pueden dejar en el sentido equívoco en que la vieja historia convencional mantiene a muchos de sus **hechos, personas y cosas.** Hay que tener valor para desechar los lugares comunes que con desidia ingenua aparecen en los recodos de nuestros anales.

Esto viene a cuento para que cuando la animosa villa de Colón de estos días de progreso, conmemore, en 1936, el centenario de su fundación, como recomienda el señor Villanueva y es natural que se haga, proceda con discreta cautela en lo de reverenciar a su fundador para que no se caiga en excesos innecesarios para el caso en que no merezca más que la mención curiosa de su nombre.

En 8 de agosto de 1836 Zozaya cedió, libre de gravámenes, una caballería de tierra entre los colonos y arrendatarios de la citada hacienda **La Bermeja,** para que se fundara un pueblo. Ciento quince solares se repartieron, reservándose uno para la iglesia y otro para cementerio, pero ninguno para escuela, ni para mercado ni para plaza pública; olvidando la cultura, el abastecimiento y el oxígeno para los pulmones populares. Eran "cosas también de los tiempos"...

Por esta razón Colón no se llamó Colón sino Bermeja, porque ese era el nombre colectivo de la famosa hacienda de Zozaya; pero pronto tuvo que llamarse "Nueva Bermeja" para no confundirse con un caserío cercano que se llamaba también Bermeja y que al ver que le salía una "Nueva Bermeja" y entre la "Vieja" y la "Nueva", la Bermeja madre o matriz desapareció por completo y quién sabe qué semillero de pleitos habrá traído esa trinidad de nomenclatura, pues con seguridad será difícil, cuando no imposible, saber quién es el padre, quién el hijo y quién el espíritu santo en aquella santísima trinidad latifundista.

Pronto Nueva Bermeja quiso emular a los pueblos vecinos, al Roque, a Palmillas y a Guamutas, y construyó una ermita—que aunque de madera—tuvo pronto relativa importancia porque el cura de Guamutas le dió calor y hasta puso allí para que le sirviera de auxiliar a un buen sacristán que resultó tan bueno, que no sólo defendía los proventos parroquiales, para el párroco de Guamutas, sino que resultó un santo con sus feligreses mereciendo que se le pusiese su nombre a una calle. Este es el orígen del nombre de la calle de San Enrique, porque el virtuoso sacristán se llamaba Enrique Barreto. Pero hasta 1841 no se tomó en serio el progreso del pueblo, pues fué cuando el agrimensor Pouble levantó un plano fijando, como era debido, la topografía del naciente poblacho y se rectificó la antigua omisión señalando el lugar en que debía instalarse una escuela primaria. En 1841 había unas treinta casas, aunque estaban "repartidos a censo" mucho más de cien solares.

El pueblo creció. Se levantaron nuevos bohíos y sus moradores empiezan a dar muestras de interés por el adelanto del terruño. El historiador Villanueva ha escudriñado en los viejos anales de Nueva Bermeja y ha encontrado nombres y apellidos entre los fundadores que después han llevado ilustres hombres del país. Empieza la selecta lista con José Germán Cabrera y le sigue José de Armas y Cabrera, de ilustre descendencia como Andrés Trujillo y Armas y José Miguel Tarafa. Su hija, Socorro de Armas, casada con Juan Francisco Placencia, matrimonio de fabulosa fortuna, de quien se cuentan anécdotas curiosas. Otro rico vecino fué Enrique José de Sotolongo y Sotolongo, padre de la señora María Cristóbal de Sotolongo que se casó con Juan Manuel Cortina y Aldecoa, padres del gran tribuno José Antonio, de quien hemos hablado hace pocos días. Bernardo Navarro fué el primer boticario del pueblo, o mejor dicho el primer boticario que abrió botica y allí campaba por sus respetos con el monopolio de los papelillos de soda y las píldoras de quinina hasta que fué a hacerle competencia Juan José Figueroa, demostrando que ya el pueblo había crecido cuando sostenía a dos boticarios.

De aquellos tiempos viejos era también el poderoso Juan Bacallao, gran bromista, que sabía ver el lado cómico de la vida. A ese fundador de Colón se le atribuyen las más agudas anécdotas. Era muy atildado en el hablar y cuando tenía que referirse a la estación del ferrocarril de Bemba siempre la llamaba de los Labios Gruesos. Este chiste se le atribuía en la Habana a los nietos de aquel Bacallao; y para que nada faltara entre aquellos fundadores, los había también del tipo de los que se llamaban de familia numerosa: Pedro Amador y Marrero dejó al morir dieciseis hijos e Hilario Ortega fué padre de diez mujeres y diez hombres.

Aunque las modernas corrientes de la historia piden menos hechos y más símbolos, no siendo el señor Villanueva modernista, con clara intuición se decida, sin embargo, a dar una idea de la fisonomía moral de cada época refiriendo detalles que parecen frívolos, pero que son en el fondo expresión del alma popular. Habla el señor Villanueva del francés Tobriand, muy entendido en cuestiones azucareras, autor de un libro interesantísimo titulado: "Los Ingenios de Cuba», y que por aquellos tiempos andaba por Colón con instrucciones del conde de Fernandina, para establecer por aquellos lugares, ya famosos como de las mejores tierras para caña de azúcar, un gran ingenio. El vizcaíno Julián de Zulueta había levantado su ingenio **Alava,** que se decía el mejor de Cuba, en terrenos de aquellas cercanías, y con ese motivo había surgido la emulación entre los ricos por querer dejar atrás a Zulueta. En ese propósito Fernandina se gastó una millonada para establecer su gran ingenio San Ignacio o Agüica, valiéndose para ello de dos franceses: el citado Tobriand y otro de apellido Cruzet, en quienes depositó una confianza tan absoluta que tuvo la voluptuosidad de no visitar la poderosa finca hasta que no estuviera en producción. Y así lo hizo. El conde vió por primera vez el ingenio al romper la primera zafra el 1o. de marzo de 1849. Con este motivo el ferrocarril de Cárdenas se decidió a llevar sus paralelas hasta Agüica y era cosa de poner balcones para oir los cuentos del francés Tobriand sobre las peripecias de aquella obra. Al abrir el bosque para dar paso al ferrocarril fué enorme la cantidad de cotorras que se encontró viviendo en los árboles. La animada charla de esos animalitos interrumpía con frecuencia las obras. La algarabía cotorrera llegaba a ser insoportable y los obreros se veían obligados a abandonar el trabajo... Andrés Clemente Vázquez nos contaba que en cierta aldea cercana a México, los vecinos llegaron a volverse locos con el ruido incesante de una **nube** de cotorras que se estableció en el pueblo. Reunidas por millares suelen hacer excursiones de unos lugares para otros, demorándose a veces un año o dos en una localidad, dejando el lugar infectado, porque no todas se marchan con las aventureras.

El francés Tobriand hacía cuentos pintorescos sobre las costumbres; pero lo que más le impresionaba, después que estuvo listo el ferrocarril, eran aquellos trenes interminables, trenes mixtos, de tres carros de pasajeros y veinte o treinta de mercancías (caña o azúcar) de locomoción muy lenta y con diez o quince minutos de parada en cada estación. ¿No pinta todo eso una época? ¿No dan esos datos, que el señor Villanueva narra con sencillez, como si no tuvieran importancia, idea exacta de la vida cubana de aquellos tiempos? Pues esa es la historia en la forma en que la quiere Spengler.

De Día en Día

RARO es el día que el Cable no nos trae de España alguna noticia por el estilo de ésta:

"Parte del barrio comercial de Segovia, ardió ayer".

Casuales los unos, intencionales los otros, los incendios menudean por el viejo solar de algún tiempo a esta parte, que es un contento.

No lo será—porque nunca llueve a gusto de todos — para los propietarios de fincas urbanas o para los amantes de las obras de arte.

Pero es indudable que los bomberos deben estar contentísimos.

El señor Embajador de los Estados Unidos, aprendió a hablar castellano en España.

De donde se deduce que sabrá llamarle al pan, pan y al vino, vino.

Aunque, naturalmente, como fino diplomático que es, puede que en muchas ocasiones se haga que no recuerde la palabra precisa.

"Han dado comienzo — leemos entre las notas informativas de Obras Públicas — los trabajos de reparación de la carretera de San Diego de los Baños, que enlaza con la Central".

La carretera en cuestión, solo tiene unos pocos baches.

La de Vento, en cambio, (cuyo recuerdo nos viene a la memoria, porque también conduce a otro manantial) lleva ya largos meses en espera que se termine un arreglo muy necesario.

"Cienfuegos se halla sin agua, al romperse la maestra del acueducto".

¡Hasta las maestras de agua están ofreciendo síntomas de debilidad!

"Este no es el momento oportuno de darle una bofetada a Alemania".

La frase es de Hitler y va dirigida al Gobierno de Austria, con ocasión del descortés recibimiento que se les hizo a dos miembros del Gabinete alemán, en Viena.

Hitler prueba con ella que tiene madera de gobernante.

Un gobernante, lo primero que tiene que saber es hacer frases.

Porque, por lo general cuando abandonan el Poder, no han hecho otra cosa de mayor provecho.

"Ofrecen ajos de Chile a Cuba".

Nos parece que hoy, ha de ser un negocio chiquito el de mandar ajos a Cuba.

Algo así como el de mandar hierro a Bilbao.

TARTARIN DE TARASCON

Noticias de Palacio

ACTIVIDAD

Toda la mañana de ayer fué de intensa actividad en Palacio.

A las ocho y media de la mañana, ya estaba instalado el Jefe de la Nación en su despacho del segundo piso, donde recibió la visita de distintos elementos oficiales. Fueron los primeros el secretario de Agricultura, general Molinet, y después entraron en el despacho el secretario de la Guerra, general Rojas y el Jefe del Ejército, general Herrera. Estos dos últimos trataron de distintos asuntos de importancia, informando, además, sobre la tranquilidad que existe en toda la Isla.

INCAUTADO UN YATE

Entre los primeros visitantes a Palacio vimos al Jefe de la Marina Nacional, coronel González del Real, quie informó al Jefe del Estado sobre asuntos de su departamento.

Cuando se retiraba nos declaró el señor González del Real que la Marina de Guerra se había incautado del yate «Compita», que hace tiempo fué apresado por barcos del Gobierno, y comprobado que se dedicaba al contrabando de cigarros americanos, se impuso a los dueños del mismo la multa de dos mil quinientos pesos, multa que como no se ha satisfecho dentro del plazo que la Ley concede, obliga a la incautación de dicho barco.

VISITAS

Toda la mañana fué de intenso movimiento en Palacio, aunque las noticias escasearon un tanto.

A primera hora vimos en el salón de ayudantes al coronel Carlos Machado, senador y también a los congresistas señores doctor Vera Verdura, doctor Celso Cuéllar del Río, doctor Baldomero Grau, los secretarios de Justicia, de Hacienda, de Gobernación, el subsecretario de Comunicaciones señor Zamora, los también subsecretarios de Agricultura doctor Boch y de Justicia doctor Nemesio del Busto; al presidente de los Veteranos de Oriente señor Adeodato Carvajal, que sigue realizando gestiones para que se paguen las pensione a veteranos de aquella provincia; al gobernador interino de la Habana señor Ernesto López; al doctor Fernando del Pino, al presidente de la Cámara doctor Guas Inclán, al señor Víctor Vizcay alcalde de San Luis, que era acompañado por al señor Víctor Vizcay, ex alcalde de Jefes de los cuerpos policíacos de la Habana, el coronel Guerrero, auditor del Ejército y muchos políticos habaneros que acudían a visitar al doctor Viriato Gutiérrez.

NUEVO ADMINISTRADOR

El secretario de Hacienda, después de conferenciar ayer con el Presidente, al que trató acerca de asuntos económicos, nos dijo que se había firmado un decreto nombrando administrador de la Zona Fiscal de Cienfuegos, al señor Juan Francisco López García.

CONSEJO DE SECRETARIOS

Todos los miembros del Gabinete fueron notificados ayer por el secretario de la Presidencia, doctor Guerra, que acudieran a Palacio a celebrar Consejo a las once de la mañana.

En efecto, a esa hora se terminaron las audiencias y el Jefe de la Nación se reunió con sus colaboradores en el Gobierno.

En lugar aparte ofrecemos la nota oficiosa de los asuntos tratados en dicha reunión.

LAS ELECCIONES DE GUAMUTA

Hablando en Palacio ayer con el presidente del Partido Popular Cubano, doctor Celso Cuéllar del Río, nos declaró que había estado en las elecciones celebradas últimamente en Guamuta y que podía asegurar fueron un modelo en su clase.

Que la función comicial se desenvolvió normalmente y que los electores votaron en su casi totalidad.

Dijo también que se había enterado que la Cámara, que es soberana en la solución de las actas de los representantes, pretendía tachar a Byrne, el candidato popular, pero cree que no se llegará a eso, pues Byrne ha obtenido una mayoría voto por voto, sobre Eladio González, que le permite afianzarse en su puesto.

NUEVOS CIUDADANOS

El Presidente de la República firmó ayer varias cartas de nuevos ciudadanos cubanos a favor de los señores siguientes:

Josef Kabinoviez y Kabinoviez, Konstantino Michael Mechalopulos, Lej Kindzberg, Zelman Simon Riklianski, José Arganza y Fernández, Andrés Hermida y Bouso, Emilio Martínez Braña, José María Rodríguez y Paz, Fernando Alonso y Fernández, Inocencio González y Palasio, José Credi, Isidoro Abravanel y Baron, Isaac Worobioff, Tomás del Campo y Menéndez, David Scshapiro, Aron Grabovsky, Aron Zelonker, Camilo Ramos Airiz, José Martínez y Carrodeguas, Manuel Menéndez y García, Diego Fernández Fernández, Jesús Puente, Antonio María López, Rufino González Palacios, Benito Bello y Vizoso, Rubin Heiblum, Evaristo Magadan y Soto, Florencio Borrajo Babarro.

SUPERVISOR MILITAR PARA SAN LUIS

Por decreto presidencial acaba de ser nombrado supervisor militar para el término municipal de San Luis, Oriente, el teniente del Ejército señor Ricardo Orta.

INFORMANDO

El ex alcalde de San Luis, señor Víctor Vizcay, estuvo en Palacio ayer entrevistándose con el Presidente de la República, al que informó ampliamente acerca de los sucesos de San Luis, el asalto al cuartel, etc., así como cuantos detalles tienen relación con la persecución de que fué objeto por parte de los amotinados, cuando el suceso aludido, ocurrido hace más de un mes.

El señor Vizcay se propone, según nos dijo, embarcar dentro de unos días rumbo a San Luis, a seguir atendiendo sus negocios.

EL SINDICATO DE BARBEROS CELEBRARA UNA ASAMBLEA

En su local de Bernaza 36 altos, celebrará esta noche a las ocho y media de la noche, una interesante asamblea el Sindicato de Barberos Peluqueros y Manicures de la Habana, para elegir el nuevo Ejecutivo que ha de regir sus destinos.

Estimando que es un deber social procurar el cumplimiento de los deberes a que están obligados los sindicatos, y que deben laborar por llevar a su Ejecutivo a aquellos compañeros capacitados para la defensa de sus intereses, el actual Ejecutivo ruega a todos los asociados asistan a esta asamblea, para que tomen parte en la misma y depositen su confianza en aquellos compañeros que deban representarlos.

ESTAN EN CIRCULACION $22.470,040 DE BONOS AZUCAREROS, ACTUALMENTE

Según nos informó ayer el doctor López Oña, Director general de la Corporación Exportadora Nacional de Azúcar, los bonos de estabilización del azúcar en circulación antes de efectuarse la subasta del día 9 del actual, ascendían a un valor total de $24.393.260.00.

En la referida sugasta se adquirieron, con la inversión de 1.519.642,84 pesos, bonos por valor de $1.923.220. Deduciendo esta última cantidad de la que había en circulación antes del 9 de mayo, resulta que quedan actualmente en circulación $22.470.000 de bonos azucareros.

SUBE EL INDICE DE LOS PRECIOS EN EE. UNIDOS

NUEVA YORK, mayo 17.—El índice de precios de artículos de primera necesidad, compilado por Moody, es 115.3, contra 115.0.

POSIBLE EMBARGO DE ARMAS CONTRA BOLIVIA Y PARAGUAY POR LA LIGA

GINEBRA, mayo 17.—(AP).—El Consejo de la Liga de las Naciones decidió hoy excluir el tema de las penalidades de sus gestiones en pro de la paz en el Gran Chaco, por resultar imposible decidir si Paraguay o Bolivia es responsable.

Sin embargo el Consejo estudiará la posibilidad de declarar un ambargo de armas contra las naciones combatientes, pero este depende de que todas las naciones manufactureras, incluyendo los Estados Unidos, entren en el convenio.

El plan de enviar una comisión especial para ir al Chaco, se da como aprobado.

NUEVOS PACTOS DE ORDEN COMERCIAL DE INGLATERRA CON SUECIA Y NORUEGA

LONDRES, mayo 17 AP.—El gobier no reveló esta noche detalles de sus nuevos convenios comerciales de tres años con Noruega y Suecia, en los cuales se atiende al aumento de la exportación británica a esos países de automóviles, bicicletas, tejidos, calzado y carbón.

A cambio de esas concesiones, los Estados Unidos modificarán los aranceles para las importaciones suecas y noruegas de aceros, papel de envolver, maderia semi-manufacturada y materias primas.

En sólo quince dias la zona fiscal de Oriente recaudó cerca de un millón de pesos

Los señores Juan Arévalo, Salvador Nieto y Aurelio García, nombrados delegados de Cuba en la Conferencia Internacional del Trabajo en Ginebra, piden dinero para los gastos de viaje

El secretario de Hacienda no recibió ni a comisiones ni a solicitantes. Desde temprano, después de despachar los asuntos corrientes del Departamento de las finanzas, partió hacia Palacio, a donde acudió con el objeto de integrar el Consejo de Secretarios que tuviera lugar ante la presencia del Presidente de la República.

Dejó, antes de partir, el decreto por el que se autoriza la emisión de los seis millones de pesos y en el que se fija la fecha de la subasta. Este decreto lo publicamos íntegramente en otro lugar de esta edición.

Nos pudimos enterar en la propia Secretaría de Hacienda que los postores para acuñar la plata en la Casa de la Moneda de Filadelfia, serán los mismos que concurrieron cuando se llevó a efecto la pasada emisión.

Ayer, el señor López, consejero del Chase National Bank de la Habana y el señor Finlay, alto empleado de dicho banco, estuvieron en la Hacienda para conocer las bases de la subasta, y no pudiendo entrevistarse, a tal fin, con el secretario, doctor Averhoff, lo hicieron con el contador central, el señor Luis Aizcorbe, quien en su calidad de miembro de la mesa de subasta, ofreció a los visitantes todas las noticias relacionadas con el asunto.

PIDEN DINERO PARA EL VIAJE

También estuvieron en la Hacienda, pero con distinto fin, Juan Arévalo, Salvador Nieto y Aurelio García, este último director de la oficina del Trabajo, quienes trataron sin conseguirlo, ver al secretario de Hacienda.

Los citados señores acudieron a la oficina de las finanzas con objeto de pedir los viáticos para su viaje a Ginebra, pues, como ya hemos publicado, han de embarcar en breve para Europa para asistir a la XVII Conferencia Internacional del Trabajo.

Junto con estos delegados embarca también el doctor Ceberio, en calidad de delegado patronal.

La cantidad solicitada en viáticos se eleva a dos mil pesos por persona.

Arévalo, Nieto y García nos informaron que el Presidente de la República, por decreto de ayer, los había nombrado delegados, añadiendo que también asistirán a esa Conferencia, en calidad de delegados gubernamentales, el ministro de Cuba en Suiza, doctor Carlos de Armenteros, y el cónsul cubano en Ginebra, señor José Carballal.

BUENA RECAUDACION EN ORIENTE

La Zona Fiscal de Oriente, la oficina fiscal más importante por su volumen de recaudación en toda la isla, según los datos que nos ofrecieran en la misma, ha tenido una alta recaudación durante los últimos quince días.

Las sumas recaudadas se elevaron durante ese período de tiempo a la de cuatrocientos cincuenta y siete mil, trescientos cincuenta y dos pesos.

Las cantidades se desglosaron en la siguiente forma: por rentas pesos 222.657.65, por fondos especiales $227.903.05 y por el Fondo Especial de Obras Públicas $6.791.21.

La baja cantidad correspondiente al Fondo Especial de Obras Públicas significa que no entraron durante el tiempo a que hacemos mención cargamentos importantes de gasolina.

MULTA POR OBSTACULIZAR

La Sección de Rentas de la Secretaría de Hacienda nos ha informado haberle impuesto una multa a los señores Morera y Rodríguez, dueños del alambique sito en la calle Enna, por obstaculizar la fiscalización a los inspectores que han ido a dicha industria con fines oficiales.

Informaron los inspectores al jefe de la Sección de Rentas que hace tres días que el referido alambique se encuentra cerrado sin que aparezcan sus dueños por sus oficinas.

PLANES DE ROOSEVELT ENCAMINADOS A BUSCAR SOLUCION PARA LA CRISIS

WASHINGTON, mayo 17.—Luis Mendoza y Cía.—El presidente Roosevelt propone la aprobación de la ley anti-trust con el propósito de evitar la competencia desigual y los desastres de la superproducción. Pide, además, la semana de trabajo más corta y propone un programa de obras públicas para resolver el problema de la desocupación.

PROXIMA APARICION DE LA REVISTA «MUÑEQUITOS»

Drigida por Aurora Villar Buceta, en breve verá la luz en esta ciudad una nueva publicación infantil, cuyo solo anuncio ha suscitado viva simpatía entre nuestros mejores elementos. Nos referimos a «Muñequitos», decenario de la niñez donde colabora un selecto grupo de escritores, poetas, pedagogos, dibujantes. Bertha Arocena de Martínez Márquez Herminia del Portal, Dulce María Escalona, Emilio Ballagas, Felipe Orlando, Horacio, etc.

Uno de nuestros más finos poetas, Eugenio Florit, ha escrito un lindo son infantil, el primero de ese carácter que se escribe en Cuba, y cuya música la está componiendo un notable conjunto musical.

M.E.C.D. 2016

Guanabacoa al Día

ALFREDO SUAREZ Y CARRAL

Con gusto traemos a la crónica la fotografía del gracioso e inteligente niño Alfredo Suárez y Carral, cariñosamente llamado «Pipo» entre sus familiares y amigos, hijo amantísimo del distinguido matrimonio Alfredo Suárez y Abilia Carral.

En días pasados «Pipo» hizo su Primera Comunión con gran fervor.

Muchos años llenos de dichas y venturas le deseamos al querido amiguito, en unión de sus papás.

PETICION DE MANO

Ha sido pedida en matrimonio la bella señorita «Pepita» Arrondo y Suárez, por el apreciado joven Juan Manuel Quevedo y Rodríguez.

La petición la formuló el propio novio, a los padres de «Pepita», el distinguido matrimonio Manuel Arrondo y María Josefa Suárez.

Hasta los enamorados jóvenes hacemos llegar nuestra felicitación con los votos que hacemos por que en breve vean realizadas sus dulces ilusiones.

HACIA SANTIAGO DE CUBA

Rumbo a Santiago de Cuba se marchan los distinguidos jóvenes esposos José Souto y Aurora Carral, después de haber pasado unos días al lado de sus amantes padres, el estimado matrimonio José Carral y María Campa.

Que su estancia entre nosotros les haya sido grata, son nuestros deseos.

Y reciban nuestro saludo de despedida.

PARA ESPAÑA

En el trasatlántico Cristóbal Colón embarcó el pasado martes rumbo a España el señor Andrés Cortina, gerente de la firma Cortina y Compañía, establecida en esta plaza.

Se dirige a su tierra natal el señor Cortina, en viaje de placer.

Feliz travesía y los mayores agrados en aquella República.

DE VIAJE

Por encontrarse su señora madre algo delicada de salud, ha partido hacia España la apreciada dama Felicita Trapaja de Serna, esposa del señor José María Serna.

Que tenga un viaje venturoso.

ALGO MEJORADA

Se encuentra algo mejorada de la dolencia que la retiene en cama, la distinguida joven dama Ofelia Pérez de La Valette.

Su morada se ve muy visitada por personas de su amistad que acuden a interesarse por su preciada salud.

Son nuestros deseos que muy pronto esté restablecida la bella señora.

GRANDIOSA VERBENA

De grandiosa podemos calificar la verbena que el domingo día cuatro de junio va a celebrar en la bella y atrayente quinta Santa Marta, el Royal Palace Club, dados los preparativos que se están haciendo y el entusiasmo que ha despertado entre la juventud alegre por asistir.

Los famosos y aplaudidos conjuntos musicales que amenizarán la fiesta bailable, serán: la orquesta de Antonio María Romeu, el Septeto Nacional, la orquesta Jaguayana, la Sonora Matancera y Bohemios.

Garantía de buena música.

Comenzará tan atrayente festividad a las dos de la tarde y terminará a las dos de la mañana.

Habrán cien obsequios de perfumes, para las cien damas que lleguen primero al baile.

TEATRO CARRAL

Esta noche se celebrará en el teatro Carral una función extraordinaria.

Se pondrá en el palco escénico el famoso drama de Joaquín Dicenta, que lleva por título Juan José, por la aplaudida compañía dramática donde figura el primer actor Pepe Pí y la primera actriz Evangelina Alonso.

Un lleno monumental en la noche de hoy, en el coliseo de la calle de Pepe Antonio.

Mañana un gran programa de cintas habladas en español.

BOTICAS DE GUARDIA

Están esta noche de guardia, las farmacias: Nuestra Señora del Carmen, establecida en Máximo Gómez esquina a Pepe Antonio, teléfono XO-1427, y la situada en Corral Falso 199½, teléfono XO-1666.

LA INAUGURACION DE LA «SEASON» EN EL COJIMAR YACHT CLUB

Magnífica, brillantísima resultó la inauguración de la «season» en el coquetón «home ship» del Cojímar Yacht Club.

Los bailables estuvieron magistralmente interpretados por el jazz «Bohemios» y la orquesta «Social» integrada por señoritas pertenecientes a la sociedad viboreña.

Toda la digna representación de la prensa local y capitalina se encontraba a bordo del barco pirata.

La música, las luminarias pletóricas de colorido y la belleza inmortal de la mujer cubana, imperaban en este derroche de felicidad y alegría.

Al azar, sin orden ni concierto, anotamos algunos partys, integrados por distinguidas familias de nuestra sociedad.

Reseñamos aquí:

El doctor Emilio V. Valenzuela, presidente del club con su distinguida esposa Amparo de la Vega de Valdés Valenzuela; la linda Nena André y Enrique Valenzuela; Panchita G. Pujol y Mercedes P. de García Pujol.

Teniente Ricardo Vera de León y Rosa Yeste de Vera; Perfecto de Jesús García y Panchita Masip de García; Guillo Masip e Isabelita Martínez de Masip y la encantadora «jeune fille» Berta Yeste y Guillermo Massiques.

El señor Julio Carcas y Gilda Boyez de Carcas.

Señor César S. Romero y Juanita Figarola de Sánchez Romero.

Señora Altagracia C. viuda de Suárez, Sr. Emilio Piner, Cónsul de Honduras en la Habana y las bellas señoritas Concha M. Suárez Castañer, señora Concepción G. viuda de Santana; la linda Mary Stefano y el ingeniero P. G. Prado; Esther Santana y Heriberto Lorenzo

Señor Joaquín Mestre y Leonor P de Mestre; Carlos Mendiola y María L. de Mendiola; Angel Barreras y Dolores C. de Barreras; Julio Pagés y Feliciana B. de Pagés; Gumersindo López y Ramona G. de López; señoritas Florinda Lujardo de Barreras.

Señor Rodrigo Escalera y Aurelia Pérez de Escalera; Gardenia Escalera, tan encantadora con el simpático Tino Montalvo.

Guillermo Perkins y Marta Villagelió de Perkins; Pepito Vilarello y Beba Tabares de Vilarello; Fernando Jiménez y Nena Sousa de Jiménez, Dr. E. Bruzón y María Teresa Guanche de Bruzón; Joaquín Suárez y Nena Obregón de Suárez; Angel Oxamendi y Ofelia H. de Oxamendi; Rogelio de la Morena y Valentina S. de la Morena.

Un party muy simpático señora Felicia Garrido de Pérez; Erlinda P. Garrido y Albertico Martínez; Aleida P. Garrido y Rodolfo Suárez, la preciosa trigueñita Mercedes Cano y Oscarito Rodríguez; Digna Garrido y Cacique Deben; la encantadora Emelia Cano y Rafael García.

José Cuervo y Panchita Fernandez de Cuervo; Rosa Fernández Hidalgo y Alberto Ross; Eugenia Fernández y Dr. Miguel Reyes.

Carlotica Floritte y Roberto Parajón Jr., Nena Guau y Amparito Floritte; señora Evelia de los Reyes de Suárez; María Julieta Gutiérrez y F. de los Reyes; M. Suárez y Félix Díaz; señora C. García viuda de Lluria y la monísima Conchita Lluria y Fantasmita Martínez.

Rafaelito Fontela y Noemí Díaz Alvarez; Serafín Bermúdez y Nena Roselló, C. González y Mercedes Preval de González; Roberto de la Morena y Paquita Peláez.

Manuel Vega y Margarita E. de la Vega, Ernesto Roca y B. del Cerro de Roca; Everardo Perdomo y Amalita de los Santos de Perdomo; Olga Christi y Antonio Roque; Rafael de Letrán y Gilda Cristi de Letrán; Rolando Branly y Rosalina Fernández Aguirre, tan sugestiva; Rafael A. de Cano y María E. de Cano.

Eliseo Castilla y Dolores S. de Castilla; Carmen Fernández y Delia Bustamante.

Percides Loyola de Quintana; la linda Esther Quintana y Antonio Fernández Cañal; la gentilísima Carmita Quintana y R. López.

Eliseo Figueroa y señoritas Leonela, Emma y Alicia Pérez.

Señora Blanca Domínguez de Interián; doctor Eddy Tabares y Raquel I. de Tabares; Flores Interián y Martín Pérez Alonso y la bella Sarita Interián. Doctor Manuel Codina y Tonette Fontanett; María A. Fontanett y U. Codina. Julio González y Amalia B. de González.

Piedad Miranda de Maig, Guillermina Donnell y Joaquinito Maig; Dora G. de Darder y Mario Dardet y las graciosas hermanitas Olga, Berta y Marieta Maig. Señora Pilar Somoano viuda de Toro, Pilar de Toro viuda de Piquer, Enriqueta Piquer del Toro y Guillermo Piquer.

Señor Manuel Beunza y María R. de Beunza, la encantadora Gilda Beunza y Carlitos Tabares.

Jorge Barreras y Lolita B. de Barreras; Marcos Madrigal y María L. B. de Madrigal; Aurora Pérez Beato.

Baby Kaba, Africa A. de Kaba y Adela Kaba; Havid Kaba y Adelita Kaba; Nicolás Cropal y Carmen L. de Nopal; Margarita Suárez y H. Artigas; Wady Abisat.

Manuel de la Torre y Luisa H. de la Torre; Josefina y María Antonia del Prado; Horacio Valdés Gavilán y Mercedes Gavilán; Manuel Valdés González y Enriqueta Díaz

Raúl de Córdova y Margarita Díaz; Raúl Bermúdez y Margarita de Córdova.

Doctor José Villaverde y Mirta Linares de Villaverde; Dr. Pascual D. Martínez y Margot de D. Martínez; doctores Miguel Angel y Rolando Branly.

Señora Rosa Aluija de Alvarez; Grace Alvarez y R. Padilla; Angela Amelia Landín y doctor C. Valladares; Soledad Arreguí y G. Carbonell; Vene García Carbonell y Pedrito Oyarzún; Rosario Obregón y G. Carasena; Soledad Arreguí y el querido compañero Enrique Rodríguez Faura; la encantadora y adorable Caridad Arreguí y Rolando Núñez Abascal.

Pepito Alió y Carmen Fernández de Castro; Hilda Carbonell y Pepe Baldwin.

Señora Fidela Hernández, la linda Margot Blanco y doctor Eduardo Badell; Cira Ortega y Luis Anderson; Fidela Simo y F. Hernández.

Entre las señoras recordamos: Celia María Lago viuda de Arreguí; de Fránquiz; de Moré; María R. de Beunza; Clara L. de Oliver; Alicia Deetjen de Placé; América S. de Deetjen; María Toscano de Muñoz; Caridad F. de Velázquez; Aurora C. viuda de Llanuza; Carmen E. viuda de Guerra; Josefina R. de Fernández; Cristina G. de Espinosa; Evelia de los Reyes de Suárez; Mercedes Muñoz de González; Cecilia M. de Lanuza; Estela C. de Utrilla; Elvira Lastra viuda de Fortún; Blanca S. de Raola; María Luisa Sánchez de Bustamante; Inés Méndez de Costa; Hilda Ramos de Torres; Fé Martín de Santos; María Luisa M. de Santos; Anita D. de García; Mina E. de Hernández; Josefa Chao de Valdés; de Oliver; de Vera.

Señoritas: la lindísima Silvia Laredo Brú.

La encantadora Esther San Pedro, siempre tan celebrada.

Una legión adorable: Angélica Duchesne, Elisa Martín Novelle; Carmelina Franco; Lilia, Julieta y Teté Muñoz Toscano; Mercedes Salvat; Elia y Edelmira del Corral; Anita Escudero; la seductora Blanquita de Cárdenas.

Un party: Zoila Bello y Agustín Descamp; Cristina Bello y Ramón del Mármol; Anita Escudero y Emilito Palnos y la monísima Angélica de Villiers.

La encantadora Margarita Garcés; Berta Groentein; Merceditas y Nena Clowus; Paquita Sánchez; Mercedes Salvat; Margot González; Paulita Mazola; María L. Rodríguez; Esther Santana Naty; Fefita Pujol; Elisa Braña; Georgia Restoy.

Unos partys: muy encantadores: Carmen de Agüero; Matilde Hernández; Catalina Agüero; Maricusa de Castro; Hortensia Pérez y Raúl Morales; Hortensia, Lucrecia y Carmen Agüero; Conchita Pérez y Lázaro Arroyo.

Marieta Valladares y Eddy Bousquet, la maravillosa Nenita Roselló y Piquín Caneda; Julita Moner y Tono Deben; Mina Chapitiet.

La monísima Mirta Llorens.

La gentilísima Cristina Echevarría.

Concepción Bouzoño; Elsa González; Olga Santos; Monita Llanuza; Cocó Valladares; Chiquita Reyes; Rosa Fernández Hidalgo; Mercy y Silvia González y cien más...

Fué una fiesta inolvidable y gratísima.

Oscar de la Cruz Muñoz.

República de Cuba
SECRETARIA DE OBRAS PUBLICAS
Jefatura de la Ciudad de la Habana
CONTADURIA
Oficial.

AVISO

Hasta las nueve de la mañana del día veinte y cuatro de Mayo de Mil Novecientos treinta y tres, se recibirán en la Oficina de esta Jefatura, (Despacho del Ingeniero Jefe) de esta Secretaría, situada en el antiguo Convento de Santa Clara, calle de Sol esquina a Aguiar en esta ciudad, proposiciones en pliegos cerrados para el suministro de uniformes para obreros y Jefes de División del Negociado de Limpieza de Calles, de esta Jefatura, y entonces serán abiertas y leídas públicamente. En esta Jefatura se facilitarán informes e impresos a quienes los soliciten.

Habana, Mayo 15 de 1933.

EDUARDO BEATO,
Ingeniero Jefe de la Ciudad en Comisión.

ANUNCIOS CLASIFICADOS DE ULTIMA HORA

PROFESIONALES

p1 DRES. EN MEDICINA

ENFERMEDADES DE SEÑORAS
EXCLUSIVAMENTE
Especialista. Dr. A. E. Milla Solsona. Servicio de enfermeras. Tratamiento de las enfermedades del útero (matriz), ovarios y trompas (Flujos, período dolorosos.) Impotencia. Esterilidad. Neurastenia sexual. Electricidad Médica. Consultas: Martes, Jueves y Sábada, de 3 a 5. San Rafael 122 U-1680.
P-1 Z 17 Jun. 16

ALQUILERES

a1 HABANA.

SE ALQUILA LA CASA Vapor 15, sala, 3 habitaciones, patio, cocina, servicios. Precio: $17.00. Informan: Telf. A-5540.
A-1 14508 17 May. 22

AYESTERAN 1-A., ESQUINA Infanta, altos modernos, sala, comedor, hall, tres cuartos, baño intercalado, cocina, cuarto y servicio criados. Informan: Telf. FO-2259. Llaves, bajos.
A-1 14507 17 May. 22

ALQUILERES

a1 HABANA.

GANGA
Se alquila espacioso piso alto de Reina 89, entre Manrique y Campanario, propio para sociedad, Casa de Huéspedes o Familia particular. Verse de 2 a 6. Informan en la misma y M-3741.
A-1 14539 17 May. 22

SE ALQUILAN LAS CASAS: Monte 210, bajos con entrada también por Tenerife, propia para establecimiento, en $65.00; Salud 105 y 107, para establecimiento o familia, en $30.00 cada una; Mercado de Tacón, por Reina, número 17, bajos, para establecimiento, en $30.00; 16 azotea, en $12.00; 17 principal, en $16.00; 18 principal y azotea, en $16.00 y $12.00, respectivamente; y Sierra 9, en $13.00. Todas para familias. Las llaves en las mismas, a las horas indicadas en el cartel que cada una tiene. Informes: Anselmo Rodríguez Cadavid, Empedrado 34. Telf. M-1394.
A-1 14514 17 May. 23

ALQUILERES

a1 HABANA.

SE ALQUILAN los hermosos y ventilados altos de esquina, Arbol Seco y Estrella, con sala, cuatro cuartos, comedor al fondo y baño completo. Informan en la misma, de 8 a 11 y 1 a 5. Telf. F-6090.
A-1 14531 17 May. 25

ALQUILO LA PLANTA BAJA y alta de la casa Corrales 47, esquina a Factoría, sala, saleta, 2 cuartos, baño y demás servicios. No falta agua. Informan: Monte 43, Peletería.
A-1 14527 17 May. 20

SE ALQUILA, TROCADERO 73, altos y bajos, sala, 6 habitaciones, cuarto baño, cocina, patio. Precio: $34.00. Informan: Telf. A-5540.
A-1 14511 17 May. 22

SE ALQUILAN, ANIMAS 92, bajos, sala grande, 6 habitaciones, cuarto baño, cocina y patio. Precio mínimo: $34.00. Informan A-5540.
A-1 14510 17 May. 22

Anúnciese en el DIARIO DE LA MARINA

ALQUILERES

a2 VEDADO.

VEDADO: ALQUILO FRESCOS y nuevos altos de la casa Pasaje Crecherie 39, entre 21 y 23, sala, saleta, 3 cuartos, buenos baños y demás servicios Llave en el 22.
A-2 14526 17 May. 20

17 No. 480 ENTRE 10 y 12, preciosos altos con terraza, sala, 2 recibidores, baño intercalado, comedor al fondo cuarto y servicios servidumbre, propio para familia de gusto. Precio 3 veces rebajado. Informa: Goizueta F-3937.
A-2 14549 17 May. 26

ALQUILO ALTOS, AVENIDA Wilson y 10, Vedado, 6 dormitorios, 2 baños intercalados, cuartos y servicio criados y chófer, garage. Informan, en los mismos, de 3 a 5 y media.
A-2 14079 17 May. 19

21 ENTRE C y D, preciosa planta baja, terminada de pintar con jardín, portal, sala, 3 cuartos, patio, baño completo, comedor, etc. Precio rebajadísimo. Informa: Goizueta, F-3937.
A-2 14546 17 May. 26

21 ENTRE C y D. preciosísimos, confortables y cómodos departamentos con un fresco delicioso en los mismos, con vista por su fondo y frente, radicado en nuestro hermoso Edificio Tavel, con sala, comedor, 2 hermosísimas habitaciones, baño completo, pantry y cocina. Precio: $18.00. Elevador día y noche al servicio de nuestros señores inquilinos. Informes: Goizueta. F-3937.
A-2 14548 17 May. 26

D No. 211 ENTRE 21 y 23, preciosísima residencia, confortable, elegantes y fresca terminada de pintar, jardín, portal, sala curveada, recibidor, hall central, 2 baños intercalados, 5 amplísimas habitaciones, comedor al fondo, 2 cuartos, servidumbre, gargae, traspatio, etc. Precio rebajadísimo. Informa: Goizueta. F-3937.
A-2 14544 17 May. 26

3a. ENTRE A y B, bellísimos altos de reciente fabricación, fresquísimos y claros, terraza, sala, 3 amplísimas habitaciones, baño completo, intercalado, hall, comedor, cuarto y servicios servidumbre. Precio reducidísimo. Informa: Goizueta. F-3937.
A-2 14545 17 May. 26

a3 CERRO PALATINO

SE ALQUILA LA espaciosa casa Primelles núm. 20, Cerro, a una cuadra paradero tranvías, compuesta de recibidor, sala, seis habitaciones comedor fondo, baño completo, patio, traspatioc cocina y cuarto criados. Informan en la misma de 8 a 12. M-3741.
A-3 14538 17 May. 22

a4 MARIANAO Y SUS REPARTOS

$45 GRAN CHALET
Buen Retiro, Marianao, Ave. Columbia y Concepción, modern construcción, sala, saleta, comedor, 6 cuartos. 2 baños intercalados, garage, gran jardín y demás comodidades. Llave en la misma. Informes: M-9217 y U-3810.
A-4 14472 16 May. 19

a5 J. DEL MONTE Y LA VIBORA

ALQUILO EN LA CALZADA Diez de Octubre 302 esquina a Santa Emilia, Jesús del Monte, varias casas en planta baja y altos, son nuevas y con buenos baños y demás servicios. Se dan muy baratas. Informan, en la misma. No falta el agua.
A-5 14528 17 May. 20

a6 STO. SUAREZ Y MENDOZA.

EN LO MEJOR DE Santos Suárez! Alquilo en Zapotes 99 esq. Gómez, 1er piso casa con sala, recibidor, dos habitaciones, baño intercalado, cocina y balcón. En la misma otra con sala, 2 habitaciones, baño intercalado, cocina y balcón, una manzana del tranvía. Informan: Telf. M-4589.
A-6 14551 17 May. 20

a7 LUYANO.

SE ALQUILAN 2 CASAS en un edificio, Rosa Enríquez 15, Luyanó, sala, comedor, 3 habitaciones, cocina, servicio moderno. Precio: $18.00. Informan: A-5540.
A-7 14509 17 May. 22

b1 NAVES-LOCALES.

LUCENA, SAN JOSE Y ZANJA, preciosísima nave con frente a las tres calles, detallada anteriormente con una capacidad de 900 m2, propi para cualquier industria, almacén o comercio, en general. Precio 3 veces reducido. Informa: Goizueta, F-3937
B-1 14547 17 May. 26

PROPIA PARA CASA comercio, oficina o vivienda particular se alquila el espacioso piso bajo de la casa Obrapía 48. Informan en la misma y M-3741.
B-1 14540 17 May. 22

O'REILLY 51
entre
Aguacate y Compostela
Para un buen establecimiento
Alquilo este magnífico
LOCAL
Informes
M-7911 e I-2692

ALQUILERES

b1 NAVES-LOCALES.

OFICINAS Y ALMACENES
Con elevador eléctrico de pasajeros y carga.
Oficios Núm. 40
Se alquila este edificio de construcción moderna.
Se compone de cuatro pisos, **cada piso con 700 metros aproximadamente.** Fabricación sólida de concreto.
Se recomienda para grandes Compañías que pueden alquilarlo todo o por pisos. Se hacen las modificaciones y adaptaciones necesarias para el lujo que se desee.
nformes:
Machin & Wall Company
Ricla No 8
B-1 11897

b3 DEPARTAMENTOS.

"EDIFICIO ARCOS"
F. entre 19 y 21, Vedado. En este moderno y cómodo edificio se alquilan ventilados departamentos a precios muy reducidos, los hay grandes y pequeños, con vista a la calle e interiores. Pueden verse a todas horas. Informan en el mismo, Fermín.
B-3 14537 17 May. 22

Jesús del Monte 303
Se alquila un magnífico Departamento compuesto de sala, cuarto, baño moderno, cocina y patio. Precio: $10.00. Informes: Peletería "La Americana". Telf. U-5117.
B-3 14440 16 May. 21

b5 CASAS DE HUESPEDES.

CASA DE HUESPEDES «La Isla», precioso departamento con vista al Parque Fraternidad; hermosas habitaciones, baños modernos, agua caliente, comida excelente. Precios reducidos. Monte 53, entrada por Factoría, A-9211.
B-5 14532 17 May. 20

b6 HOTELES.

CANADA
VILLEGAS No. 3 ESQ. TEJADILLO
Antes de mudarse visítenos. Esto casa tiene todas las comodidades de un Hotel de Primera. ALQUILAMOS con y sin muebles con y sin comida. HABITACIONES desde $10 MATRIMONIOS con todo, desde $35 UNA persona, arreglos especiales. Rigurosa moralidad.
CANADA
A-3277 . Villegas No. 3 A-4703
B-6 14542 17 May. 20

SE SOLICITAN

s2 COCINERAS-COCINEROS.

SOLICITO JOVEN BLANCA, para cocinar y lavar a corta familia. Sueldo $12.00 y una jovencita para criada de mano. Sueldo $6.00. Necesario tengan referencias. San Benigno 43, Santos Suárez.
S-2 14493 17 May. 19

SE OFRECEN

s1 CRIADAS-CRIADOS

DESEA COLOCARSE una joven española, para cuarto, comedor o para manejadora; tiene buenas referencias. Informan; Telf. F-2084.
O-1 14524 17 May. 19

SE DESEA COLOCAR una muchacha española para todo, siendo corta familia o criada de mano, sabe coser y lavar, es formal. F-1355.
O-1 14525 17 May. 19

SE OFRECE BUEN CRIADO de mano, español, con buenas referencias de casas distinguidas, sin pretensiones, es fino y trabajador. Informes: Telf F-5887.
O-1 14506 17 May. 20

SE OFRECE UNA JOVEN española, para criada de mano o manejadora. Informan: Telf. M-2265.
O-1 14499 17 May. 19

DESEA COLOCARSE criado de mano peninsular, habituado a todo servicio fino, sin pretensiones, trabajador, y referencias de buenas casas. Telf. A-4792.
O-1 14505 17 May. 19

PARA CRIADO DE MANO, se ofrece joven japonés, acostumbrado a servicio de casas finas; buenas referencias. Telf. U-6957. Ogata.
O-1 14502 17 May. 20

JOVEN ESPAÑOLA CON buenas referencias, acostumbrada a manejar y cariñosa con los niños. Desea encontrar una casa buena. Telf. A-1045.
O-1 14534 17 May. 19

SE OFRECEN

s1 CRIADAS CRIADOS.

DESEA COLOCARSE UNA joven española de criada de manos o manejadora, también entiende algo de cocina, se dan referencias. Informes: telf. M-4296.
O-1 14550 17 May. 20

s2 COCINERAS-COCINEROS.

SE DESEA COLOCAR un español, buen cocinero y repostero, para casa de comercio, con buenas referencias. Informes: Manuel Vázquez. A-3318.
O-2 14529 17 May. 20

SE DESEA COLOCAR una joven española ,para cocinar y limpiar a corta familia, es formal; tiene buenas referencias. Telf. F-1899.
O-2 14530 17 May. 19

SE DESEA COLOCAR una muchacha española, para cocinar, ayuda a la limpieza, sabe cocinar bien, no duerme en la colocación. I-7437.
O-2 14496 17 May 19

SE OFRECE UNA BUENA cocinera española, de mediana edad, sabe cocinar de todo y hacer plaza y dulces, prefiere casa de moralidad. Informan. M-5143.
O-2 14484 17 May. 19

UNA JOVEN ESPAÑOLA, desea colocarse para cocinar y ayudar a la limpieza, si es poca familia, sabe hacer postres, es muy seria y cumplidora. Desea casa moralidad. Gana $20, no se coloca por poco sueldo; tiene referencias. F-6358.
O-2 14552 17 May. 20

SE DESEA COLOCAR una cocinera española, cocina a la española y criolla, sabe de repostería, sabe hacer plaza, pensar la comida, la comida bien presentada. A-8623.
O-2 14535 17 May. 20

s3 MANEJADORAS.

JOVEN FINA, EXTRANJERA, se ofrece para manejadora, muy cariñosa con los niños; en la misma, otra para criada de mano; tienen referencias. Telf. FO-2716, el Zapatero.
O-3 14521 17 May. 20

s7 LAVANDERAS-LAVANDEROS.

DESEA COLOCARSE una señora de lavandera y 2 hijas, una de criada de mano, y otra cocinera, a cambio de vivienda y poco sueldo, con familia moral; tienen referencias./ Informan: F-2784.
O-7 14483 17 May. 20

COMPRAS

11 INSTRUMENTOS DE MUSICA

SE COMPRAN pianos de todas marcas. Telf. A-3091. Monte 18.
C-11 14541 17 May. 19

VENTAS

1 CASAS.

CASA POR $3,700.00
Vendo, tiene sala, saleta, cuatro cuartos, buenos servicios, mampostería, azotea y citarón, situada en Peñalver entre Lealtad y Campanario. Informes: J. Llanes, Sitios 42 Telf. M-2632.
V-1 14268 17 May. 20

GANGA VERDAD: Reparto Almendares. Por pocos días chalete que costó $22,000.00, en $6,500.00, citarón, 4 habitaciones, hall central y demás comodidades, extensos jardines, arboleda, 1,800 varas, brisa, buenas vías comunicación. Véase: Benito, Avenida Consulado y 12. FO-1717.
V-1 14492 17 May. 21

11 INSTRUMENTOS DE MUSICA

GANGAS: ARMONIUM americano, transposiciones, nuevecito, garantizado, $50.00. Conservatorio ,Estación Radio, Cabaret, $50.00. Vale triple. Un mes a prueba. Reina 74.
V-11 14503 17 May. 20

SE LIQUILAN VARIOS pianos de las marcas Stanway, cuarto cola y vertical, Bonich alemán, Pleyer y reproductos Ampico Heins. Alquilo meses de uso, todos por menos de la mitad de su valor. San Rafael 57.
V-11 14543 17 May. 21

PARA EL HOGAR

ph2 INTERES PARA EL HOGAR.

MECANICO: MAQUINAS COSER
Especializado. (19 años empleado («Singer»). ¿Desea usted arreglarlas niquelarlas, cambiarlas o arraglar muebles con garantía? Llame al Sr. Arias. A-5040, Monte 374. Compro oro, plata, prendas. Seriedad.
PH-2 14497 17 May. 20

PARA LAS DAMAS

pd3 INTERES PARA LAS DAMAS.

SEÑORAS Y CABALLEROS
Curen su estómago. La nueva Ortopedia fabrica un patente de fajas para la caída del estómago, cólon y riñón. Son tantas las personas que la usan y así lo acreditan. Esta casa fabrica la faja **PRINCESA**, la que hace más esbeltez y bonito cuerpo. Fajas para todas clases de operaciones, bragueros a la medida, medias de goma, espaldilleras y toda clase de artículos de nuestro giro. Experta operaria para atender a las damas. Ordenes por Correo.
M. LOPEZ Y COMPAÑIA
Obispo 56. M-9706
Habana
PD-1

Información Católica

PROGRAMA DE LOS DIVERSOS CULTOS QUE SE ANUNCIAN PARA MAÑANA EN LAS VARIAS IGLESIAS DE LA HABANA

En la Iglesia del Cristo.

Sexto día de la novena de Santa Rita.

A las 8 a. m. misa armonizada por un Coro de niños, ejercicio de la novena y veneración de la Reliquia de Santa Rita.

A las 9 a. m. misa, ejercicio de la novena y veneración de la Reliquia. A las 5 y media de la tarde y 8 y media de la noche, Rosario de Santa Rita, sermón, cánticos, ejercicios de la novena, bendición del Santísimo y veneración de la Reliquia.

En este día corresponde predicar al R. P. Fray Teodosio de Santa Inés, C. D., sobre el siguiente tema:

..«**Santa Rita en el convento.**'

En la Capilla de Cristo Pobre.

Celebra su fiesta mensual la Congregación de Cristo Pobre, con arreglo al siguiente programa: A las 8 a. m. misa de Comunión general. Después de la misa exposición del Santísimo hasta las 5 de la tarde.

A las 4 p. m., Santo Rosario, ejercicio en honor de Cristo Pobre, cánticos por la señorita Elisa Vázquez, sermón por el R. P. Director de la Congregación, bendición y reserva, terminándose con el Himno de Cristo Pobre.

La Capilla de Cristo Pobre se halla situada en los bajos del palacio arzobispal en Habana y Chacón.

En la Iglesia de Reina.

A las 8 a. m. misa cantada y plática en honor de San José por su Congregación. Después de la misa. bendición con el Santísimo Sacramento.

Terminados lo. cultos de San José, junta de la Congregación en el lugar de costumbre.

En la Iglesia de la Caridad.

A las 8 a. m. misa y ejercicio a San José por su Congregación.

En San Francisco.

A las 8 a. m. misa cantada y ejercicio a San Pascual Bailón.

A las 9 a. m. misa cantada y ejercicio en honor de San José por su Archicofradía del Culto Perpetuo.

A las 7 p. m. Triduo a San Pascual Bailón y Salve cantada a Nuestra Señora de la Caridad.

En la Iglesia de la Merced.

La Milicia Josefina celebra los siguientes cultos:

A las 8 a. m. misa de Comunión general. A las 9 a. m. misa cantada, plática y piadoso ejercicio.

En la Iglesia del Angel.

A las 8 a. m. misa cantada y piadoso ejercicio por la Congregacion de San José de la Montaña.

En María Auxiliadora.

Solemne novenario a esta advocación de la Virgen con misa de Comunión a las 8 a. m. misa solemne a las 8 y media.

A las 4 y media p. m. Rosario, novena, sermón y bendición del Santísimo.

Predicará el R. P. Francisco Armendariz, O. S. S. R.

En la Parroquia de Jesús, María y José.

El Jubileo Circular.

La misa del Sacramento a las 8 y media a. m.

La reserva a las 5 p. m.

En los Redentoristas.

Exposición del Santísimo Sacramento de 8 y media a. m. a 5 p. m. e intención de la señora Ana María Alvarez.

En la Iglesia del Carmen.

A las 7 y media a. m. misa de Comunión general para los congregantes de la Pía Unión de San José. A las 9 a. m. misa cantada, plática por el Director, piadoso ejercicio y procesión de San José.

Mes de María.

En todos los templos los solemnes ejercicios del Mes de María.

En este día se concluirán estos ejercicios con el canto de la Salve por ser víspera de la festividad externa de Nuestra Señora de la Caridad, Patrona de Cuba.

Los Caballeros Católicos de la Víbora a la Virgen de la Caridad.

La Unión 44 de Caballeros Católicos de la Víbora, celebrará los siguientes actos en honor de la Patrona de Cuba:

Día 20.—A las 8 de la mañana misa solemne en la Capilla de los Padres Pasionistas.

Día 21.—Velada Literario musical a las 3 p. m., en el salón del Catecismo de los Padres Pasionistas con el siguiente programa:

1—Himno Nacional Cubano. Piano y Violines.

2—Breves palabras, por el Rdo. P. doctor Alfredo Llaguno.

3—Canto, por la señorita Natalia Ginoris, acompañada al piano por la señorita Luz Marina Ginoris.

4—Conjunto de guitarras.

5—Canto, por el tenor René Cabeza, acompañado al piano por el señor Emilio Díaz.

6—Himno de los Caballeros Católicos de Cuba. Piano y violines.

FOLLETIN 26

WILLIAM J. LOCKE

Un Joven Afortunado

Novela traducida del inglés por
Alejandro Frías Giraud
Cubierta en colores e ilustraciones en negro de
J. LONGORIA.
Sociedad General de Publicaciones . (S.A.)
Diputación 211, Barcelona, Valverde 21, dup.. Madrid.
(De venta en la la Casa Wilson, Obispo 52. Teléfono A-2298)

un pobre montoncito en la silla. Contemplaba Pablo el montoncito desde la cama con cierta severidad, y como a muchos otros pobres diablos, le mortificaba íntimamente que su pobreza se mostrara desnuda a los ojos de los sirvientes del rico.

La única cosa que el criado pareció conducir respetuosamente, como reconocido signo de una casta superior, fué un saco obscuro de lona conteniendo algunos bastoncitos para jugar al golf, el cual colocó en un rincón visible de la nabitación. Pablo se había aficionado al antiguo y principesco juego la primera vez que salió por provincias, y el golf había sido para él una fuente de salud en sus días libres, cuando notenía ensayo ni función de tarde. Centenares de actores provincianos, así como algunos coroneles retirados y otras gentes que, aparte de ello, hacen vida sedentaria, deben la salvación del cuerpo y del alma al absurdo, pero higiénico, pasatiempo. Con su vista naturalmente certera, su cuerpo proporcionado y la agilidad en el gimnasio, Pablo llegó a dominar el juego con escaso trabajo. Era un golfista de nacimiento, ya que el mortal físicamente perfecto es un maestro de nacimiento en cualquier ejercicio físico que quiera practicar. Pero Pablo hacía mucho tiempo que no jugaba. Las medias coronas (1) habían ido escasas en la última desastrosa jira, y los camaradas que incluían el golf entre sus diversiones habían sido pocos. ¿Cuándo volvería a jugar? Sólo Dios lo sabía. Por ello Pablo contemplaba también melancólicamente su colección de cachiporras para jugar al golf. Recordaba cómo las había ido comprando una a una.

—¿Quiere usted esto encima de la mesilla del tocador?—dijo la enfermera, mostrando un pequeño estuche de oforma oblonga.

Era un neceser de artista, cuidadosamente atado con un bramante.

—¡No, por Dios!— exclamó él. —Hubiera deseado decirle que lo quemara. Sintióse más dichoso cuando, guardados todos sus enseres, desaparecieron de su vista y los criados se hubieron llevado fuera del cuarto el viejo baúl y la maleta.

El coronel Winwood regresó a su casa y dirigió a su hermana las preguntas del caso. Era el coronel un caballero calvo, de aspecto melancólico, con un largo bigote gris, de guías desmayadamente caídas. Mas tenía también una mandíbula cuadrada, enérgica, y sus ojos, aunque rara vez alegres, tenían una mirada penetrante y franca, semejante a la de la señorita Ursula. Hacía mucho tiempo que todo romanticismo había desaparecido para él. No creía en los dechados de perfección.

—Admito, mi querida Ursula —manifestó con voz seca, que nuestro huésped sea un huérfano de buena familia italiana, educado en Inglaterra por un tutor, ya fallecido, que vivía en Francia. También te concedo que posee una figura arrogante y aristocrática, finos modales y considerable cultura. Aparentemente no tiene parientes... Pero lo que no me explico es qué hace para vivir. ¿Cómo llegó aquí medio muerto de hambre en su caminata (el médico lo dijo así, tú lo recordarás), de dónde venía y a dónde irá cuando abandone nuestra casa? En realidad, parece una persona muy «infinidad» y misteriosa de quien tú, mujer de gran carácter y peculiar penetración conoces poco.

La señorita Ursula arguyó que no podía ella meterse a curiosear en los asuntos privados del muchacho.

Su hermano le replicó:

—Un joven tan desamparado como él, si fuera realmente sincero, habría contado la historia de su vida a una mujer tan simpática como tú, haciéndole llorar con los secretos íntimos de su corazón.

—Tiene altas aspiraciones y me ha hablado a mí de ellas—dijo Ursula.

—¿A qué aspira?

—Aspira a lo que cualquier joven de veintitrés años. A todo y a nada. Lo que le falta es encontrar su camino.

—Bueno, pero ¿cuál es su camino?

—Me agradaría más si no fueses tan parecido al tío Eduardo, querido James—exclamó Ursula.

—El tío Eduardo es, sobre todo, un hombre listo —declaró el coronel Winwood, —y me habría gustado que hubiese permanecido aquí el tiempo preciso para someter a nuestro joven amigo a un interrogatorio informativo.

Ursula levantó su minúscula taza una pulgada sobre la servilleta y cuidadosamente la volvió a colocar. Era la noche de la llegada del coronel Winwood y los dos hermanos estaban de sobremesa. tomando café en el comedor grande, decorado con hermosos cuadros y débilmente iluminado. Una vez colocada la diminuta taza en el mismo centro de la servilleta, la dama disparó esta andanada a su hermano:

—Mi querido James, ¿te figuras que yo soy una idiota?

El coronel se quitó el cigarro de los labios y la miró con gravedad no exenta de humorismo.

—Tendría que serlo yo, querida mía—le dijo—para calificarte así.

Ursula extendió su mano blanca y acarició la de su hermano dándole un golpecito. Mucho le quería.

—Tú no tienes la culpa de ser hombre, pobre hermano mío— le dijo,— ni de tener de mí, que soy una mujer la opinión que de las mujeres suelen tener los hombres. Pero yo no soy una idiota. Nuestro joven amigo, como tú le llamas, es más pobre que las ratas. Me consta. No, no me preguntes cómo lo sé, como haría el tío Eduardo. El joven no me lo ha contado, pero la enfermera sí... Me ha hablado del estado de sus calcetines y de su equipaje.... y es cosa que desgarra el corazón... También tenemos el diagnóstico del médico, que yo no he olvidado. Pero el pobre muchacho es demasiado altivo para proclamar su miseria ante los extraños. Se resiste como un hombre valiente. Oyéndole hablar, parece no sólo que no tiene nada que le preocupe en el mundo, sino que reina en él. ¿Cómo dejar de admirar su valor y sobre todo, aquí está lo principal del caso, cómo dejar de respetar la reserva del muchacho?

—¡Hum!—gruñó el coronel.

—Pero ¡por Dios! querido Jim: supón que tú, o uno cualquiera de vosotros, nuestros hombres, se hubiese encontrado en la situación extraordinaria de ese muchacho: ¿habríais obrado de otro modo? Tú hubieras preferido morir o proclamar tu pobreza ante personas absolutamente extrañas, con las que estuvieses en deuda del modo que ese chico lo está con nosotros. ¡Por Dios, Jim!—volvió a exclamar arrojando sobre el mantel su cuchillito de postre.— No lo ves? Cualquier alusión a la pobreza sería una invitación.. una súplica velada para desbandar nuestra ulterior ayuda. En un caballeroso como Pablo Savelli la cosa es inadmisible.

El coronel Winwood escogió un nuevo cigarro, le cortó la punta y lo encendió en una lamparilla de plata que tenía al lado. Aspiró la primera bocanada exquisita —el paraíso del fumador lo constituiría la primera bocanada, llena, fragante, virginal, de una infinita sucesión de magníficos cigarros— miró ansioso al extremo encendido para ver si ardía por igual y se retrepó en su silla.

—Lo que dices, querida, —dijo — es muy plausible. Tan plausible, que casi llega a convencer. Pero hay algún portillo en tu argumento, estoy seguro, y yo estoy muy cansado después de mi viaje para fatigarme en descubrirlo.

De esta suerte, al igual que las estrellas en su carrera se batieron contra Sisera, de igual forma también se batieron por Pablo; y en ambos casos valiéronse de una mujer como instrumento.

El coronel Winwood a pesar de su aire de superioridad masculina, pensaba y obraba igual que los arzobispos y ministros antes mencionados, en cuanto a acatar en todo la opinión de su hermana. Después de todo, ¿qué tenía él que ver con los asuntos privados de su involuntario huésped? Le hizo una visita al día siguiente y le encontró tendido en un canapé, junto a la soleada ventana, envuelto en una bata y en zapatillas. Pablo se levantó cortés, aun que grandemente dolorido.

—No se moleste usted, hágame el favor. Soy el coronel Winwood.

Se estrecharon las manos. Pablo quiso arrastrar un sillón que se encontraba al lado de la cama, pero el coronel insistió en que se recostara y arrastró él mismo la silla.

—Temo—dijo Pablo — haber sido un infortunado transgresor de su hospitalidad. La señorita Winwood debe de haber dicho que apenas ha sido culpa mía; pero yo no sé cómo expresarles mi gratitud.

Como hecho por Pablo, no podía estar mejor el pequeño discurso. El coronel Winwood, que, como todos los señores maduros de todas las épocas, deploraba la falta de exquisitos modales de la generación posterior a la suya, se mostró complacido.

—Por mi parte, muy contento de que hayamos podido serle útiles. Ha pasado usted unos días malos, según tengo entendido.

Pablo se sonrió.

—Bastante malos, sí. Si no hubiera sido por lo que la señorita Winwood ha hecho por mí, no estaríamos aquí ahora hablando.

—Mi hermana es una mujer notable— declaró el coronel. —Cuando se lanza a hacer una cosa, la hace completa.

Hubo una pausa. Los dos hombres, ambos con mirada expresiva, se contemplaron uno a otro durante un segundo. El uno, el aristócrata, seguro de su riqueza, de su po-

(1) Moneda de plata inglesa que vale dos chelines y medio.

E.C.D. 2016

LONDRES. Momentos en que el teniente de "Highlanders", Norman Baillie Stewart, que estuvo prisionero en la Torre de Londres, llegaba al edificio de la Corte en compañía de su abogado defensor, para responder a los cargos de alta traición formulados por un tribunal militar, por haber vendido a una potencia extranjera secretos del Estado Mayor inglés. Dicho oficial ha negado los cargos, insistiendo que el dinero que recibía de Alemania provenía de una joven con quien sostenía relaciones amorosas ilícitas

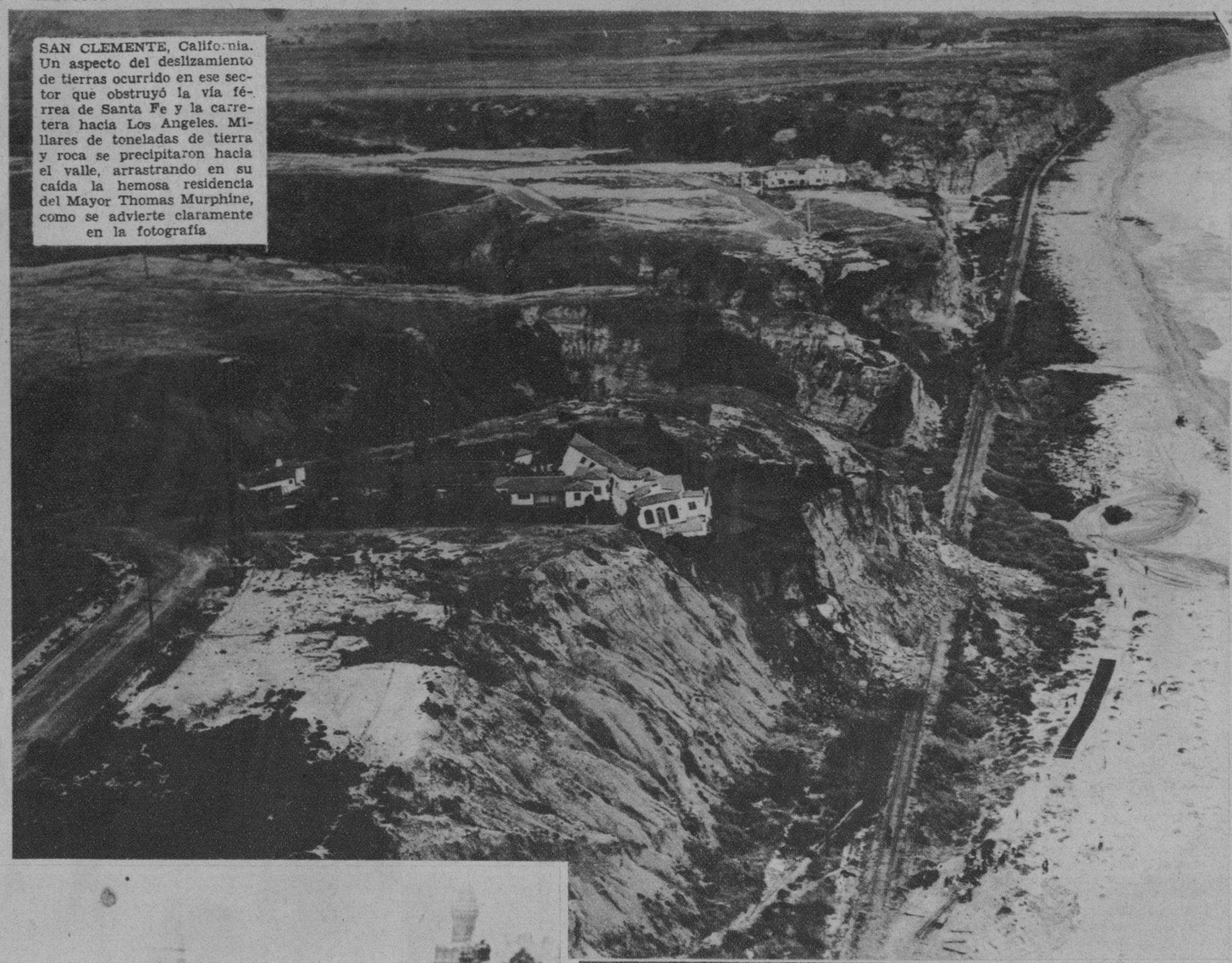

SAN CLEMENTE, California. Un aspecto del deslizamiento de tierras ocurrido en ese sector que obstruyó la vía férrea de Santa Fe y la carretera hacia Los Angeles. Millares de toneladas de tierra y roca se precipitaron hacia el valle, arrastrando en su caída la hemosa residencia del Mayor Thomas Murphine, como se advierte claramente en la fotografía

UN ASPECTO de la revista efectuada en la Plaza Roja de Moscú, con motivo de la celebración del primero de mayo. Según el cable, más de un millón de soldados, marinos y obreros tomaron parte en esa parada cívico-militar

PRIMERA fotografía que llega a la Habana del Premier Eduardo Herriot al llegar a Francia, de regreso de su excursión a los Estados Unidos, donde, como saben nuestros lectores, celebró varias conferencias con el Presidente Roosevelt. En la foto aparece junto a Ignacio Paderewski, ex-presidente de Polonia, en los momentos de desembarcar del "Ille de France"

UN ASPECTO general del campamento de los "veteranos del bono", levantado en Fort Hunt por iniciativas del actual gobierno de Roosevelt, para que los expedicionarios puedan estar convenientemente alojados, mientras dure su estancia en Washington

EL GENERAL Francisco de Pinedo, "as" de la aviación italiana, aparece aquí inspeccionando su nuevo "Bellanca" con el que piensa batir todos los records existentes de distancia, saliendo desde Nueva York hasta un punto del Asia que cubra el raid de 6.000 millas que se propone realizar en breve. Este nuevo aparato tiene un radio de acción de 8.200 millas

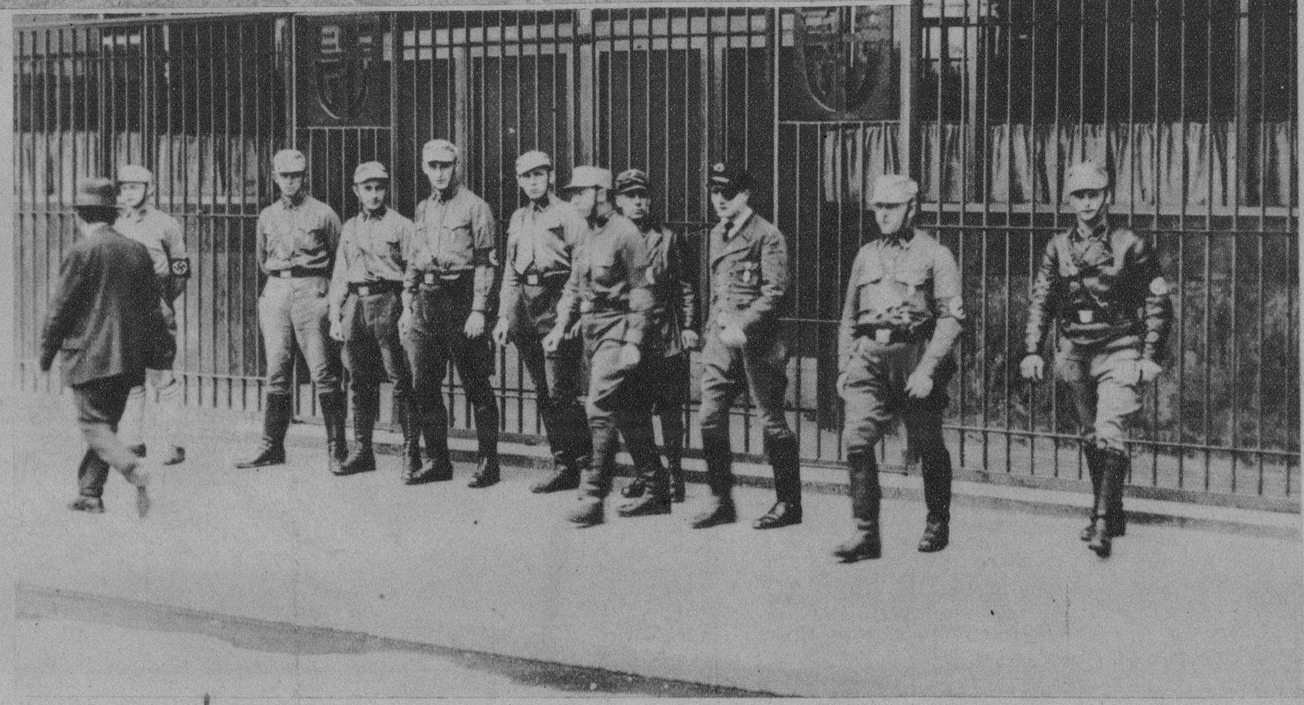

(FOTOS: WIDE WORLD)

TODOS LOS locales pertenecientes a los "trade-unions" alemanes han sido objeto de un minucioso registro por parte de las fuerzas de choque del ejército "Nazi", las que han clausurado esos centros y encarcelado a los líderes

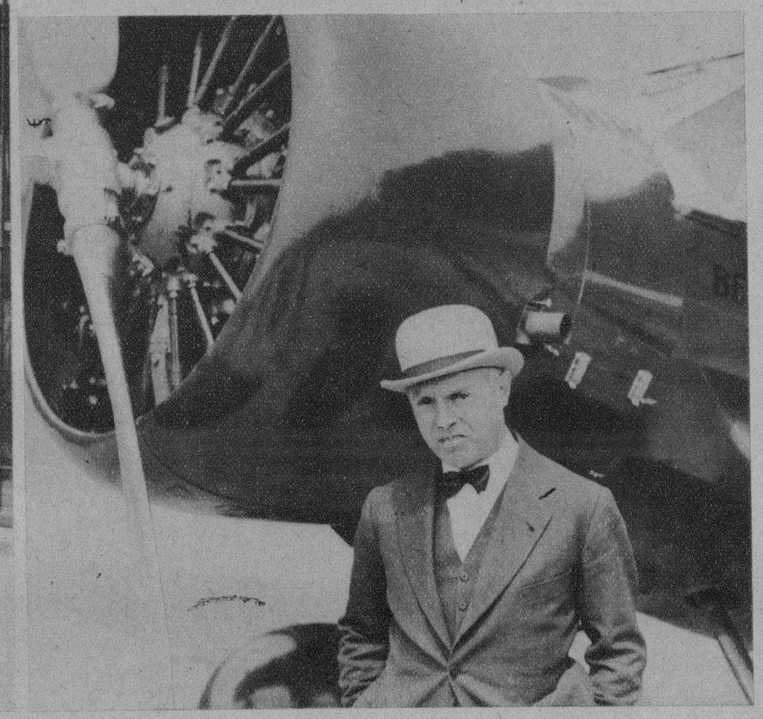

M.E.C.D. 2016

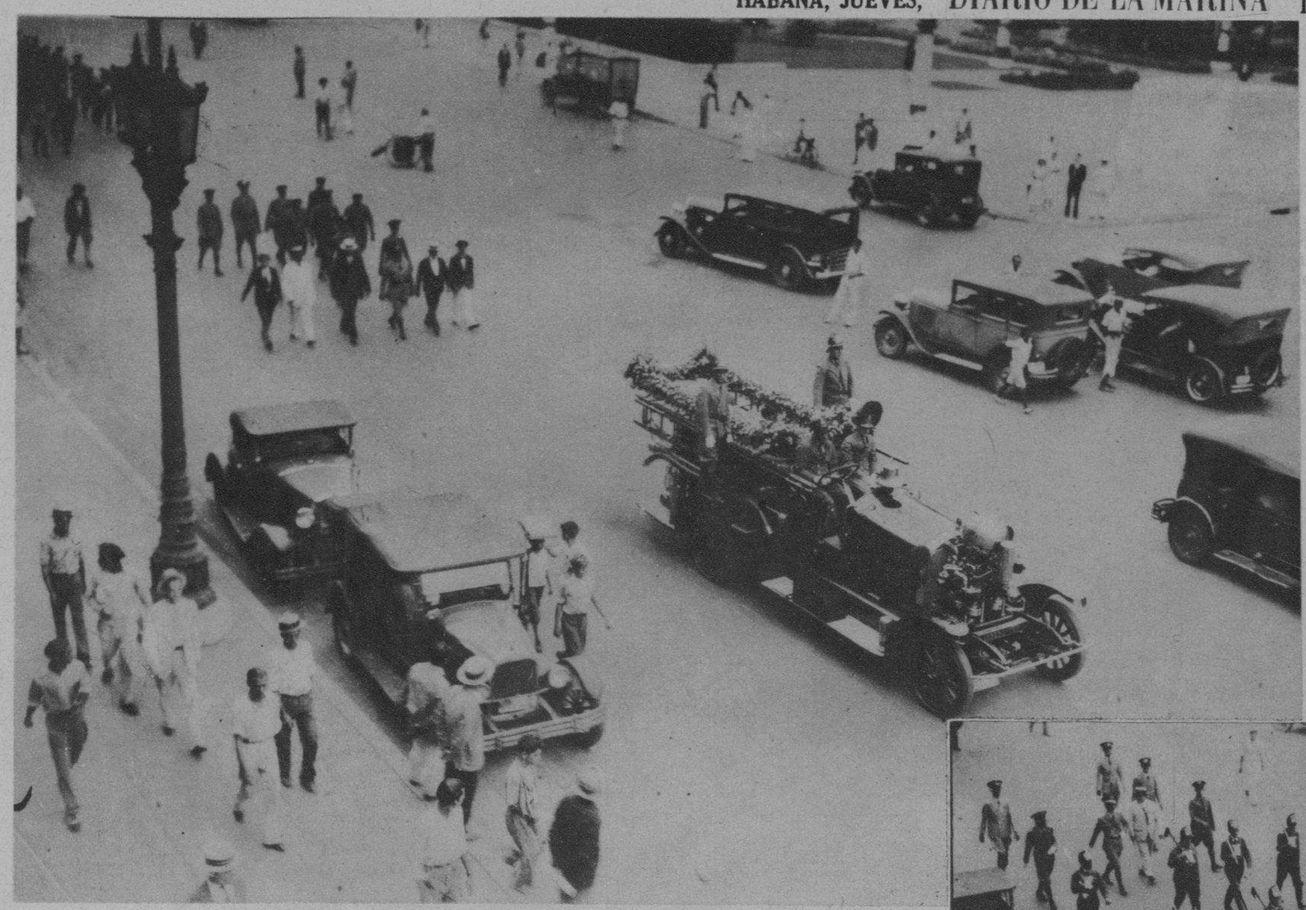

ALMUERZO ofrecido en la quinta La Palma, de Cienfuegos, por los esposos Dr. Emilio F. Cabada y Hortensia Elizondo, a un grupo de amigos íntimos y familiares, con motivo de la celebración del cuarto aniversario de sus bodas

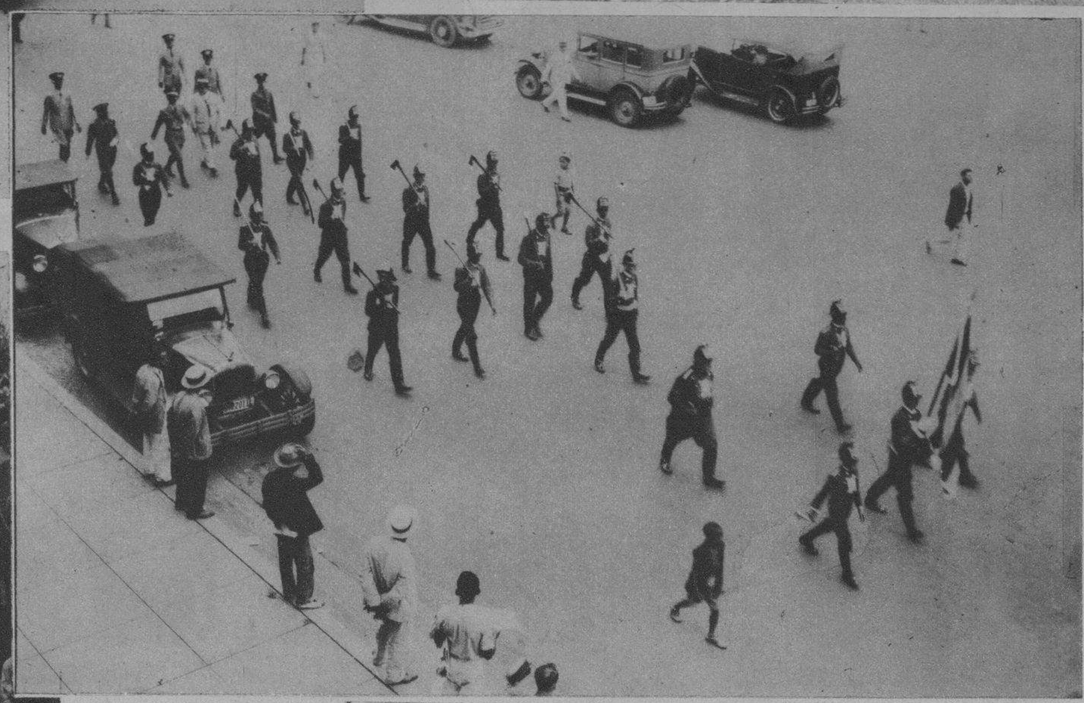

UNA ESCUADRA de los antiguos bomberos del Comercio, dirigiéndose, en la mañana de ayer, al edificio que ocupara la ferretería de Isasi, lugar donde se celebraron los actos conmemorativos de ese día

CON MOTIVO del luctuoso aniversario del incendio de la ferretería de Isasi, tuvieron lugar, ayer 17 de mayo, los actos conmemorativos de costumbre. En la foto aparece una de las bombas trasladando la ofrenda floral ofrecida por los Cuerpos de Bomberos a sus compañeros desaparecidos

LOS ANTIGUOS alumnos de las Escuelas Pías, de Guanabacoa, se reunieron en la tarde de ayer en la finca que dicho plantel posee en la Playa de Cojímar para festejar al Reverendo Ramón Vidal, que lleva 55 años de actuación en ese Colegio. En la foto aparece el mencionado sacerdote haciendo uso de la palabra

(FOTO B. B. V. P.)

(FOTO B. B. V. P.)

UN ASPECTO de la fiesta con que se inauguró, en la ciudad de Cienfuegos, la nueva sociedad "Lyceum Femenino", que preside la distinguida pedagoga señorita Julia Consuegra. En el programa literario-musical de ese acto tomaron parte distinguidos elementos artísticos y sociales de dicha ciudad

LOS HERMANOS Suárez Alonso, pintores decoradores de gusto exquisito, sorprendidos por el fotógrafo en sus talleres de Galiano 43, realizando sus trabajos de decoración sobre barro

EXPOSICION de los trabajos ejecutados por los hermanos Suárez Alonso, en Galiano 43, artistas decoradores, que han logrado un franco éxito con sus trabajos en jarrones, jardineras, platos de pared, lámparas y otros objetos de arte suntuario

ASPECTO de la comida celebrada en los salones del Cienfuegos Yacht Club por miembros del Cuerpo Consular acreditado en la Perla del Sur y del que es Decano el Dr. Regino de la Arena, Cónsul de Bélgica. Después de la comida se improvisó un animado baile

LAS SRTAS. Juanita y Ofelia Soto Martínez, simpáticas "gemelas" que cumplieron ayer la edad feliz de los 15 años. Con ese motivo reunieron en su domicilio a un nutrido grupo de sus amistades, improvisándose una agradable fiesta en la que se hizo música y se bailó

Impreso en los talleres del DIARIO DE LA MARINA. Habana, Cuba.

M.E.C.D. 2016

SUPLEMENTO GRAFICO EN ROTOGRABADO

DIARIO DE LA MARINA

HABANA, JUEVES, 18 DE MAYO DE 1933

SUCESOS - DEPORTES MODA SOCIEDADES - CINE

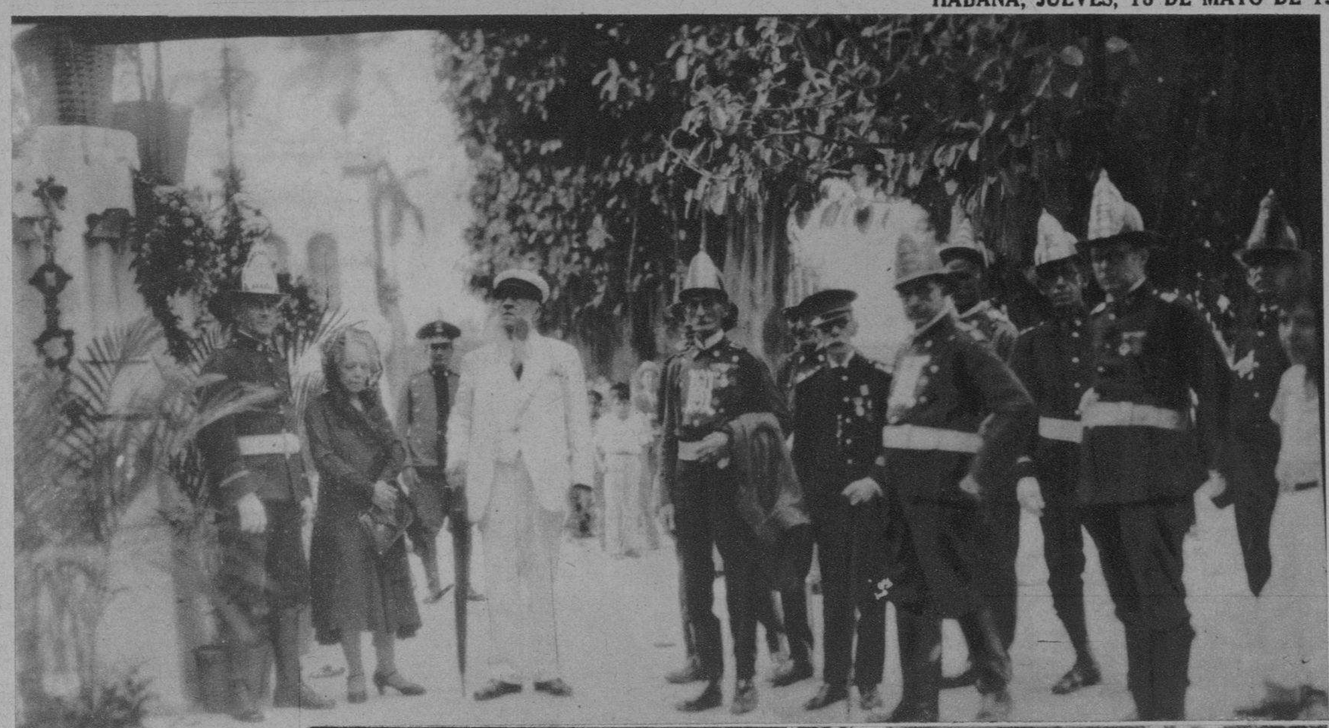

LA HIJA del coronel Muret y el capitán de bomberos don José Marín orando ante el monumento que guarda los restos de los compañeros que heroícamente perecieron en el cumplimiento de su deber, en el incendio de la ferretería de Isasi, situada en Lamparilla y Mercaderes

CON MOTIVO de la celebración del aniversario de la catástrofe del 17 de mayo, tuvieron lugar, en el Cementerio de Colón, frente al monumento que guarda los restos de los bomberos desaparecidos, los actos conmemorativos de todos los años. En la foto aparecen la hija del coronel Muret, el capitán José Marín, el capitán Bush, teniente Cintras, teniente Trejo y otros frente al monumento de la Necrópolis habanera

CONMEMORACION del 17 de mayo. Los bomberos del Comercio y del Ayuntamiento formados ante el monumento del Cementerio de Colón, donde montaron una guardia de honor en memoria de sus compañeros desaparecidos

MOMENTOS de ser colocada sobre la placa conmemorativa del desastre de la ferretería de Isasi, una ofrenda floral por los miembros del actual Cuerpo de Bomberos de la Habana. Al acto asistieron, como de costumbre, nutridas representaciones de los extinguidos Cuerpos del Comercio y Municipal

ACTO DE LA inauguración del torneo de dominó en opción al trofeo "Alvis" entre los asociados del Colegio Estomatológico de la Habana y la Asociación Farmacéutica Nacional

EL DR. JOSE PRATS García, Inspector General de Sanidad, examinando a los niños que concurren a la Secretaría solicitando el ingreso en la Colonia Infantil de Verano, que ha de inaugurarse el próximo día 20 en el campamento de Tiscornia

EXODO DE VERANO. Apenas se han iniciado en Cuba los primeros calores, un buen número de compatriotas, más felices que los que nos quedamos aquí sufriendo los rigores de la estación, parten hacia el extranjero en busca de otros climas más saludables. He aquí una escena habitual en el puerto habanero en los días que corren. Centenares de familias acuden al litoral del muelle para despedir a aquellos que, en busca de otros climas más propicios, nos abandonan temporalmente

EL NIÑO Felipito González Sarraín, electo Alcalde Infantil de la Habana por iniciativa de nuestro colega "El Mundo". Acto al que asistieron numerosos niños de esta capital y en el que reinó un entusiasmo extraordinario

(FOTO B. B. V. P.)

M.E.C.D. 2016

ENRIQUETA Soler, la bella artista del cine parlante, una de las primeras en llegar a Hollywood cuando el idioma de Cervantes comenzó a dejar oir sus giros melosos por entre la ficción del celuloide. Hela aquí lo bastante preocupada para suponerla en airada protesta, ya que sus lindas y sedosas manos no parecen muy expertas para mondar prosaicas zanahorias

CUANDO Lupe Vélez, la bella indomable—según la opinión del maltratado Gary Cooper — comenzó a filmar "Lady of the Pavements", para la United Artists, no pensó por un momento que algunas de las escenas cinematográficas tendría que vivirlas algún día en forma real... Cuando su fracaso con Gary, declaró que jamás volvería a pensar en hombre alguno... Después, a los pocos meses, se la vió varias veces en Cocoanut-Grove con Clark Gable y parece que la unión entre ambos artistas se ha ido intensificando. No hay que olvidar que la pundonorosa mexicana cultiva el humorismo a prueba de calamidades

HE AQUI a la adorable Argentinita con aspecto de tener grandes preocupaciones domésticas... Es indudable que la severidad de su traje de noche y la expresión de su cara adorable, cargada de picaresco enigma, nos la presentan en rara metamórfosis. Pero todo eso no es más que un pretexto para despistar. Ella es la deliciosa bailarina que con el ritmo embrujado de sus danzas llevó una modalidad novedosa al ambiente coreográfico de Hollywood

ROSITA Moreno, lozana y frágil cual una creación de Sajonia, posee a más de su gitana belleza, un gran temperamento artístico y su alma es una constante vibración de emociones. Su actuación en la pantalla le valió cálidas y elogiosas frases de algunos directores de la Paramount y es probable que se le contrate para una film de ambiente mexicano que se prepara para el próximo mes en Culver City

LA TURBULENTA belleza de Dolores del Río, la exótica mexicana de flexible y onduloso cuerpo de nereida, mira con un dejo de melancolía pero también esfumando un suave desdén de su boca procaz y a la vez incitante. La adorable Lolita espera ser nuevamente contratada por la R. K. O., la casa productora que le confiara en lejanos días el "role" principal de la film "La paloma"... Mientras, la dulce azteca ve pasar los días, lánguidos, interminables y espera, espera...

(FOTOS ESPECIAL)

LA SONRISA ingenua y dulce de Conchita Montenegro estuvo a punto de sacar de quicios al morigerado y sobrio Ramón Novarro, tan precavido y suspicaz contra todo deliquio pasional. Claro que Conchita solo sintió latir su corazón en "Sevilla de mis Amores" y también Ramón supo que en la tierra de María Santísima todo es pura guasa

M.E.C.D. 2016

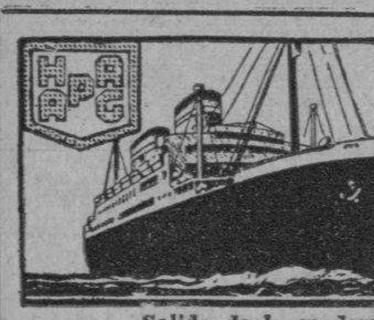

Compañía
HAMBURGUESA
Americana

Hamburg-Amerika Linie

Salida de la modernísima y rápida Motonave:

"ORINOCO"

de 15,000 toneladas. — Nueve días a España.

Para ESPAÑA, (Vigo, Coruña, Gijón y Santander)

SOUTHAMPTON, BOULOGNE, AMBERES y HAMBURGO.

JUNIO 17. — AGOSTO 19

Primera Clase. — Clase Turista. — Tercera en Camarotes.

Para más informes:
Edificio: «Hotel Plaza» por Monserrate.
Pasajes de Tercera: Inquisidor, 37. M-8447.

LUIS CLASING
Sucesor de Heilbut & Clasing.
Apartado 729. Telf. A-4878.

La HOLANDESA AMERICANA
(Holland-American Line)

Reanuda su servicio de pasajeros para los puertos del Norte de

ESPAÑA

El conocido vapor:

"LEERDAM"

saldrá fijamente para

Vigo Coruña, Gijón Santander y Rotterdam

El día 3 de JUNIO

OTRAS SALIDAS: Vapor "LEERDAM" el día 3 de JUNIO
Vapor "MAASDAM" el día 3 de JULIO

Para informes dirigirse a los señores:

R. DUSSAQ, S. en C.

OFICIOS 24 — Habana — APARTADO 1617

Telfs: A-5630 y M-6278

O a los sub-agentes en todos los pueblos del interior de la isla.

Empresa Naviera de Cuba

Apartado No. 2490, Dirección Telegráfica: EMPRENAVE

Claves en uso: A. B. C., 4a. y 5a. Edición Western Union Walkims and Apedix

SAN PEDRO No. 6.—HABANA

TELEFONOS: A-6286, Pasajes y Fletes: A-6816, Información general: A-4730 Departamento de Tráfico: A-2363, Almacén.

A-6034: Segundo Espigón de Paula: M-2680: Tercer Espigón de Paula.

NOTA.—Las escalas de Port Au-Prince, Aux Cayes (Haití), San Pedro de Macoris R. D. Aguadilla Mayaguez y Ponce P. R. Kingston, (Jamaica), son eventuales, esto es, se harán cuando el pasaje o la carga lo amerite.

VAPORES EN SERVICIO: Presidente Machado; Baracoa, Cienfuegos, Eusebio Coterillo, Gibara, Guantánamo, Habana, Joaquín Godoy, Julián Alonso, La Fe, Las Villas, Manzanillo Rápido, Santiago de Cuba y Camagüey.

PUERTOS DE ESCALA: COSTA NORTE. — Puerto Tarafa Nuevitas, Manatí, (Victoria de las Tunas), Puerto Padre, (Chaparra) Gibara, (Holguín), (Velasco Bocas), Vita, Banes Nipe, Mayarí, Antilla, Preston, Sagua de Tánamo (Cayo Mambí), Baracoa, Guantánamo, (Boquerón y El Deseo) y Santiago de Cuba.

COSTA SUR.—Cienfuegos, Casilda, Tunas de Zaza, Santa Cruz del Sur, Manopla, Guayabal, Manzanillo, Campechuela, Media Luna, Niquero, Ensenada de Mora y Santiago de Cuba.

COSTA NORTE de VUELTA ABAJO.—Bahía Honda, Río Blanco, Puerto Esperanza, Santa Lucía, (Minas de Matahambre), Río del Medio, Dimas, Arroyo de Mantua y La Fe.

REPUBLICA DE HAITI.—Port-Au-Prince, Aux Cayes.

REPUBLICA DOMINICANA.—Santo Domingo, San Pedro de Macoris y Puerto Plata.

PUERTO RICO.—San Juan, Aguadilla, Mayagüez y Ponce.

JAMAICA.—Kingston.

Compañía
Trasatlántica Española

SERVICIO DE VAPORES CORREOS

PROXIMAS SALIDAS

PARA NEW YORK, VIGO, CORUÑA, GIJON, SANTANDER Y BILBAO:
" "HABANA" Junio 15
" "C. COLON" Julio 16

PARA VERACRUZ: 48 HORAS DE VIAJE:
" "HABANA" Junio 8
" "C. COLON" Julio 9

PARA NEW YORK, CADIZ Y BARCELONA
" "MAGALLANES" .. .. Junio 22

PARA GUATEMALA, COSTA RICA, PANAMA, COLOMBIA. CURAZAO, VENEZUELA Y LAS PALMAS (Canarias)
Vapor "MARQUES DE COMILLAS" .. .. Junio 8

Seguridad, Confort, Esmerado Trato.
Camarotes superiores para el pasaje de 3a. clase. Excelente comida con servicio de camareros: Vinos españoles en todas las comidas

GARCIA & DIAZ, Ltda.
Agentes Generales
PALACIO DE LA LONJA — Teléfonos: M-6911 y M 6912
Habana

WARD LINE

Los célebres vapores turboeléctricos "MORRO CASTLE" "ORIENTE"

Los vapores populares "ORIZABA" "SIBONEY"

¡Los vapores más veloces, mejores y más lujosos que hacen el servicio de pasajeros durante todo el año! Los bajos precios de pasaje comprenden camarote de primera clase y todas las comidas. Los viajes marítimos en su forma más encantadora — económica, veloz y cómoda.

a NUEVA YORK
$75 DE IDA — $110 IDA y VUELTA
Dos salidas cada semana: Miércoles y Sábado.

a la CIUDAD DE MEXICO
$65 DE IDA — $115 IDA y VUELTA
a PROGRESO $40 ida, $75 ida y vuelta.
VERACRUZ 55 ida. 105 ida y vuelta.
Salidas todos los Sábados.

Para más informes, para reservar pasaje o comprar billetes dirigirse a la Oficina de Pasajeros y Boletos de la Línea Ward
EDIFICIO CENTRO ASTURIANO (Esquina de la Calle Obispo y Parque Central)
Teléfonos A 6154 y M-7776

PROFESIONALES

p1 DRES. EN MEDICINA

DR. A. VENERO

Vías Urinarias, Impotencia, Sífilis. Curación rápida. Cuota semanal. Diatermia, Oznoterapia, etc., etc. Consultas de 10 a 12 a. m. y de 4 a 7 p. m., San Miguel 55, esquina a San Nicolás. Telf. A-9380.

DR. VALDES ANCIANO

Exclusivamente enfermedades NERVIOSAS Y MENTALES
Prado 20. Telf. M-1794.

DR. CABRERA, M. D.

Exclusivamente Radiografía Rayos X y Diatermia en gabinete o a domicilio. Radium, Radioterapia, Rayos Ultravioleta, San Miguel 116. Telf. A-4198.

DR. ABELARDO LABRADOR

Consultas gratis de 8 a 12. Pagas de 4 a 6 p. m. Medicina en general. Tratamientos, inyecciones intravenosas y análisis e investigaciones de todas clases, a precios muy económicos. El Departamento de Laboratorio a cargo del Dr. Leonardo García Fox, Catedrático de la Facultad de Medicina. Angeles 8, entre Reina y Estrella. Telf. A-0801.

DR. E. PERDOMO

Estrechez de la orina, Hidroceles. Sífilis, Impotencia. Calle C número 4, altos, de 1 a 4. Vedado. Telf. F-4822.
P-1 12895 1 May. 31

DR. FRANCISCO J. DE VELASCO

Corazón Pulmones Estómago Intestinos

DR RUBEN DE VELASCO

Corazón, Pulmones. Enfermedades de los niños. Consultas de 12 a 2 y de 2 a 4, días laborables. Horas especiales previo aviso. Salud 34. Telf. A-5418

EL SOSTENIMIENTO DE LA COCINA ECONOMICA EN HONOR A CRISTO POBRE

Con brillante éxito viene celebrándose el novenario a Cristo Pobre en su capilla de Habana y Chacón. El viernes, 19 a las 8, por ser tercer viernes de mes, se celebrará el santo sacrificio de la misa y a continuación se expondrá a su Divina Majestad, que quedará expuesto todo el día hasta las cuatro que después del Rosario y del rezo de la Novena se hará la Reserva.

Predicará el Rvdo. Padre Director y cantará la señorita Elisa Vázquez.

Reina gran animación para estos cultos entre las devotas y congregantes, pues este día con su presencia real, el Señor bajo la advocación de Cristo Pobre se complace en conceder gracias especiales a las almas afligidas que a El acuden en pos de consuelo y protección.

Relación de las personas que generosamente han contribuído en la presente quincena al sostenimiento de la Cocina Económica de la Congregación de Cristo Pobre:

El Excmo. e Ilmo. Sr. Arzobispo	$30.00
Sra. Elvira Machado de Machado	10.00
Sra. Cuca Texidor	10.00
Sra. de Lavandeira	5.00
Lila Hidalgo de Conill	5.00
Monseñor Amigo	1.00
Rvdo. Padre Suárez	1.00
Rvdo. Padre Rodríguez	1.00
Rvdo. Padre Marinas	1.00
Rvdo. Padre Sixto	50
Rvdo. Padre Ignacio Torres.	50
Elena de la Rosa	1.00
Una devota	1.00
Amparo Polo Vda. de Jorrín.	1.00
Berta Barceló	1.00
Una devota	50
Dr. Albalatiejo	1.00
Amelia Piñeiro	40
Una devota	20
Estelita Menéndez	1.00
María Ansoliaga	2.00
Carmen, Margarita, Hugo, Pedro y Antonio Miguel	1.50
Una devota	4.00
Amparo Polo Vda. de Jorrín.	5.00
Una devota	1.00
Una devota	2.00
Ana Ma. Hernando	4.00
Una devota	1.00

COMPANIA TRASATLANTICA ESPANOLA

Servicio de Vapores Correos Para:

CANARIAS

El Trasatlántico

Marqués de Comillas

Saldrá de la Habana el 8 de Junio

Espléndidos alojamientos para pasajeros en 3ra. clase. Camarotes, Comedor, Salones, etc., etc.

García & Díaz, Ltda. Agentes Generales. Lonja del Comercio. — Apartado Nº 1690.

HABANA.

PROFESIONALES

p2 OCULISTAS.

DR. HORACIO FERRER

Oculista. Consultas de 2 a 6 de la tarde. $5.00. Consultas a horas fijas durante todo el día $10.00. Línea y L. Vedado. Telf. F-4831
P-1 10397 11635 22 May. 22

p3 DENTISTAS.

NO MAS PIORREA. El antipiorréico Onarres, sorprende por sus efectos maravillosos en muy corto tiempo y con poco costo. Muchos casos curados lo atestiguan. Véndese: Droguería Sarrá.
P-3 13575 8 Jun. 8

p4 COMADRONAS.

ESTRELLA VIÑALS, Comadrona Hijas de España, Centro Benéfico y particular. Ultimos procedimientos. Consultas gratis. Precios módicos, San Rafael 152, letra N., bajos, esquina a Oquendo. U-2826.
P-4 12894 1 May 31

CONSUELO RUDA

Comadrona Hijas Galicia y Centro Asturiano, ex-Interna de la Sala de Partos Balear. Consultas gratis en general, a todas horas, Belascoaín 74, altos Joyería, esquina a J. Peregrino. U-5824.
P-4 13769 9 Jun. 8

ALQUILERES

a1 HABANA.

MODERNO SEGUNDO PISO interior, con vista al mar, Infanta 102-A., casi esquina San Rafael, sala, comedor, dos cuartos, baño intercalado. Llaves, Isidoro, Encargado. Informes: M-1559.
A-1 14486 17 May. 20

VIVES 166, ESQUINA CARMEN, segundo piso moderno, muy fresco, en $15.00. La llaven en la Barbería. Informes: Secades. Telf. U-7152, Hospital 6.
A-1 14426 16 May. 19

ALQUILO MODERNOS altos, Gervasio 30, sala, recibidor, tres habitaciones, servicio completo intercalado, comedor, cocina, cuarto y servicio criados. M-7763.

SE ALQUILAN, VAPOR 43, entre Espada y Hospital, casas de dos habitaciones, baño y cocina, con luz, a $7.00. Llaves e informes: San Lázaro 376, entre Aramburu y Hospital. Telf. U-5858.
A-1 14400 16 May. 26

CONCORDIA 92, ALTOS, entre Gervasio y Escobar, sala, saleta, 3 habitaciones, baño intercalado, comedor, baño, servicio de criados, moderna, $38.00. Más informes: «La Elegante», Galiano 64. Telf. A-4546.
A-1 14276 15 May. 19

SAN LAZARO 274

Alquilo magníficos bajos, sala, recibidor, cinco grandes cuartos, comedor, patio, etc. Precio de situación. Informes: F-3122 y A-7138.
A-1 14323 15 May. 19

CARDENAS 31, BAJOS, moderno piso, $25.00, decorado, compuesto de portal, sala, tres cuartos, comedor fondo, baño completo, patios, cuarto y servicio de criados. Llaves e informes en segundo piso.
A-1 14288 15 May. 18

NEPTUNO 229 ENTRE Oquendo y Soledad, sala, recibidor, tres cuartos, baño intercalado, comedor, cocina, cuarto y servicio criados. Precios reajustados. Acabados de pintar. Llaves bajos. Informan: F-4919.
A-1 14280 15 May. 20

SAN MIGUEL 113, ALQUILO esquina a Escobar, casa antigua, amplia, fresca, zaguán, recibidor, sala, seis habitaciones, dos patios, otras comodidades y servicios. Véala. Informes: Cuevas. M-9896.
A-1 14356 15 May. 18

EN GALIANO Y CONCORDIA, lo más céntrico de la Habana. «Edificio Zéndegui», apartamento moderno y ventilado. Sala, comedor, tres habitaciones, baño y cocina. Precio económico. Informan: F-6348.
A-1 14482 16 May. 19

SE ALQUILAN DOS pisos Campanario 110 y San Nicolás 79. Sala, comedor y 3 cuartos frescos y modernos. Informan en la misma.
A-1 14475 16 May. 19

TROCADERO 83, ESQUINA a Blanco, con 18 habitaciones, muy fresca, motor para agua, 5 accesorias independientes. Se alquila en $100.00. Telf. FO-7452.
A-1 14407 16 May. 20

NEPTUNO 22, FRENTE al cine «Encanto», catorce habitaciones, fresca y buena casa, para familias, profesional o cualquier giro, motor para agua. Se alquila en $100.00. Telf. FO-7452.
A-1 14406 16 May. 20

SAN RAFAEL 85. SE ALQUILA casa antigua, tres habitaciones bajas, dos altas, sala, saleta, patio, baño intercalado. Informes en la misma. Precio: $25.00.
A-1 14392 16 May. 22

LEA, QUE LE INTERESA: EN $18.00, POR SU PRECIO, NADA MEJOR

Se alquilan en $18.00, que resultan $15.00, las cómodas y ventiladas casas bajas. Calle Agustín Alvarez números 8 y 19, entre Marqués González y Oquendo, a dos cuadras de Belascoaín y una del Nuevo Frontón, acabadas de pintar, compuestas de sala, saleta corrida, tres habitaciones, cocina, patio y demás servicios, con alumbrado toda la noche. Vecindario de moralidad. Al inquilino que pague puntualmente, se le cobrará solamente $15.00. Las llaves en el número 10. El que alquile durante el mes de mayo, no le correrá el alquiler hasta primero de junio. Informes: Edificio «Bacardí», Apartamento número 401, Francisco Torres. De 10 a 12 a. m. y de 3½ a 5½ p. m.. Telf. A-7830.
A-1 14433 16 May. 22

SE ALQUILA, VAPOR 2-A., casi esquina a Marina, casa de dos habitaciones, baño, cocina, $10.00, con luz. Llaves, informes: San Lázaro 376, entre Aramburu y Hospital. U-5858.
A-1 14399 16 May. 26

SE ALQUILAN, MAZON 34, entre Vapor y Zapata, casas modernas de sala, comedor, 3 habitaciones, baño, cocina, servicio criados, $20.00. Llaves e informes: San Lázaro 376, entre Aramburu y Hospital. U-5858.
A-1 14401 16 May. 26

AMPLIOS Y MODERNOS pisos independientes. Alquilo Hornos y Vapor, sala, comedor, 2 habitaciones, cuarto baño intercalado, agua caliente, cocina, desde $15.00. Sólo inquilinos con referencias. Informes: M-2837.
A-1 14329 15 May. 18

BAJOS, SAN RAFAEL 143-E., entre Aramburu y Soledad, 3 grandes habitaciones, sala, comedor, patio, todo muy amplio. Rebajado a $23.00. Informes: Secades, Hospital 6, altos. Telf. U-7152.
A-1 14422 16 May. 19

LUGAREÑO ENTRE LUACES y Montoro y esquina a Pozos Dulces, altos y bajos frescos, tres habitaciones, baño moderno, terrazas y abundante agua. Llaves en las mismas. Informes: FO-2904.
A-1 14334 15 May. 18

PRADO 38. ALQUILO ALTOS, gran casa modernizada, amplia, fresca, recibidor, sala, seis habitaciones, baños intercalados, comedor fondo, cocina gas, carbón. Precio moderado. Informa: Cuevas. M-9896.
A-1 14357 15 May. 18

ALQUILERES

a1 HABANA.

LOMA UNIVERSIDAD, Calle M No. 266, entre Jovellar y San Lázaro; casa una sola planta, 3 cuartos y demás comodidades. Abierta hasta mediodía. Librería Albela. U-5783.
A-1 14471 16 May. 19

ALQUILO

Lujosos altos, Infanta 18 y San Miguel, sala, saleta, recibidor, 10 habitaciones, comedor y 3 baños. Llave en la misma, 8 a 12 a. m., 2 a 5 p. m.

LOCAL PARA establecimiento, Infanta 18, entre San Miguel y San Rafael. Llave en la misma.

HERMOSOS ALTOS, Prado 19 sala, saleta, recibidor, 7 grandes habitaciones con lavabo y comedor.

BAJOS DE HABANA 9, 3 grandes habitaciones. Precio situación.

ALTOS DE OBRAPIA número 44. Precio reajustado, 3 habitaciones.

AMPLIO LOCAL en lo más céntrico, Galiano 23. Precio reajustadísimo. Llave en los altos.

Informes:
Habana núm. 86
Telf. A-2446
A-1 14327 15 May. 18

«CASAS BARATAS». Se alquilan Infanta 43-B., altos y bajos, magníficos y ventilados, terraza, sala, comedor, tres habitaciones, baño intercalado y cocina. Informes: Ramón G. Fernández. U-1157.

ESTRELLA 233, BAJOS, con sala, comedor, 3 habitaciones, cocina y patio. Precio de situación. Informes: Ramón G. Fernández, Infante 47. Telf. U-1157.

DESAGUE 92, CASI esquina Infanta, compuesta de sala, comedor, 2 habitaciones, baño y cocina. Más informes: Ramón G. Fernández. Telf. U-1157.

TAMBIEN CONCHA y Velásquez, en Luyanó, moderna, compuesta de sala, comedor, 3 habitaciones con baño servicio moderno. Más informes: Ramón G. Fernández. Telf. U-1157.
A-1 14347 15 May. 21

ALQUILO SUMAMENTE baratos, los bajos de Aguiar número 122, entre Muralla y Teniente Rey, cómodos y frescos, agua abundante. La llave en los altos. Informes: Telf. A-3329.
A-1 14293 15 May. 19

CARDENAS 15, bajos. Sala, saleta, tres cuarto y cuarto de baño. Informan: Jesús del Monte 459, altos.
A-1 14200 14 May. 20

LUZ 22, BAJOS. SE ALQUILA sala, comedor, tres grandes habitaciones y demás servicios. La llave en los altos. Informan: 10 de Octubre 460. Telf. I-3056.
A-1 14290 15 May. 18

$20.00, ALQUILO, TROCADERO número 58, primero, sala, comedor, 2 habitaciones, baño intercalado, cocina. Moderna y muy fresca. Informes: Mueblería «La Moda», Galiano y Neptuno. A-4454.
A-1 14299 15 May. 20

ALQUILO CASI REGALADOS los altos de Habana número 116, entre Lamparilla y Amargura, agua abundante, muy frescos y cómodos. La llave en el segundo piso. Informes: Telf. A-3329.
A-1 14292 15 May. 19

ALQUILO LOS ALTOS de Aguacate 38 con sala, comedor, cocina, cuatro cuartos, baño y servicio de criados. La llave en los bajos. Informan: Telf. F-3045.
A-1 14311 15 May. 18

ALQUILO MODERNAS CASAS en Alambique 23 y 27, sala, comedor, cuatro habitaciones y demás comodidades. En Remedios 77, fresca y moderna casa con jardín al frente. Se dan muy baratas. Informan: A-3061.
A-1 14309 15 May. 20

ESCOBAR 10

Bajos, entre Lagunas y San Lázaro, muy amplias, sala, saleta, 5 cuartos, gran baño, cocina y despensa, patio y traspatio, su dueña en los altos. U-2885.
A-1 14199 14 May. 19

REVILLAGIGEDO NUMERO 1. Se alquila hermosa planta baja, sala, recibidor, tres cuartos, comedor, servicio intercalado y criados, patio y traspatio. Puede verse, de 2 a 5.
A-1 14197 14 May. 19

SE ALQUILAN LOS bajos de Lealtad 49, con sala, saleta, 3 cuartos y uno alto con baño completo, cocina y patio. La llave e informes: Angeles 18, teléfono A-9757, puede verse todos los días de 2 a 4½, de la tarde.
A-1 14136 13 May. 20

SE ALQUILA, primero Corrales 71, una cuadra de la Fraternidad, frescos, acabados pintar agua abundante, cinco habitaciones, sala, comedor, cocina, baño. Llave bajos, todas horas.
A-1 14148 13 May. 19

JOVELLAR 8, ENTRE Aramburu y Hospital, magnífico piso alto, sala, saleta, 3 habitaciones grandes, baño completo, comedor, cuarto y servicio criados. Baratos. Informes la misma. F-5487.
A-1 14139 13 May. 19

$20.00, VIRTUDES NUMERO 177, altos, sala, recibidor, tres habitaciones, baño intercalado, comedor y cuarto y servicio criados. Informes: «La Moda», Neptuno y Galiano. A-4454.
A-1 14110 13 May. 18

$35.00, CONCORDIA NUMERO 177, primero, sala, saleta, cinco habitaciones, baño intercalado, comedor, baño y servicio de criados independiente, moderna, fresca. Informes: «La Moda», Neptuno y Galiano. A-4454.
A-1 14019 13 May. 18

ESTUPENDO SEGUNDO PISO, San Miguel 32, entre Industria y Amistad, sala, comedor, 3 habitaciones, baño intercalado, cuarto y servicio criados, $35.00. Llave, portera. Informes: Cuba 90. No molesten.
A-1 14078 13 May. 20

SAN JOSE 98, ALTOS Y BAJOS

Sala, cuatro habitaciones, comedor, baño intercalado, cocina gas y carbón, cuarto y servicio de criados. Llaves en la Joyería de enfrente. Informan en «La Regente», Neptuno y Amistad A-4376.
A-1 14033 12 May. 23

ALQUILO, SAN LAZARO 305, hermosa casa, bajos y primer piso, gabinete, sala, recibidor, 4 habitaciones, baño intercalado, comedor al fondo, cocina y cuarto criados. Informan: Manzana de Gómez 240. Telf. A-4893.
A-1 1402 12 May. 20

ALQUILO BARATOS, modernos bajos Oquendo 112 casi esquina Desagüe, sala, saleta, baño intercalado, cocina gas, patio. Llaves altos.
A-1 13986 12 May. 18

ALQUILO MODERNOS primero y segundo pisos, Monte 170, terraza al frente, sala, 4 habitaciones, baño intercalado, agua caliente, comedor fondo, cocina gas, cuarto, servicio criados independiente, gran patio.

ALQUILO ALTOS, TENERIFE 69, sala saleta, 6 habitaciones, comedor al fondo, baño completo, cocina gas, gran patio. Informes: Monte 170. Telf. A-2066.
A-1 14008 12 May. 22

SE ALQUILA, BELASCOAIN número 125, entre Reina y Estrella, precioso, fresco y ventilado segundo piso, 3 habitaciones, baño intercalado con calentador, cocina de gas. Para más informes: Manzana de Gómez 240. Telf. A-4893.
A-1 14005 12 May. 20

NO GASTE EN VIAJES, Obrapía 65, sala, cinco habitaciones, cocina, servicios, a precio de situación. Telf. A-8062.
A-1 13999 12 May. 22

ALQUILERES

a1 HABANA.

BAJOS MODERNOS, San Joaquín 54. Media cuadra de Monte. Precio rebarato. Sala, comedor, 3 cuartos grandes, baño intercalado, cocina grande.
A-1 14065 12 May. 21

ALQUILO EN MONSERRATE 145, piso primero, con sala, tres habitaciones, comedor al fondo, baño intercalado, gas. Más informes: Manzana de Gómez número 240. Telf. A-4893.
A-1 14002 12 May. 20

MONSERRATE 41, ENTRE Empedrado y Tejadillo, alquilo bajos, sala, 3 cuartos, comedor, patio, doble servicio. cocina. Informan: Telf. A-1736.
A-1 13907 11 May. 21

VILLEGAS 111 ALQUILO primero y segundo pisos modernos, sala, recibidor, cuatro cuartos, baño intercalado, servicios, comedor, cocina gas. Llave en bajos. A-9745.
A-1 13925 11 May. 26

DESDE $15.00 ALQUILO, Cádiz 64 cerca Infanta, cuatro pisos, sala, recibidor, cuatro habitaciones, baño intercalado, comedor, cocina gas. Llaves bodega Cruz del Padre. A-9745.
A-1 13906 11 May. 26

CASA MODERNA, Peñalver 75 esq. a Oquendo, primer p 2o. piso, esquina, sala, comedor, 2 cuartos, baño intercalado completo, cocina, $16.00, dos meses en fondo. Informan: Tel. U-3843
A-1 13887 10 May 24

VIRTUDES 119-A. y 119-B. Alquilo primero y segundo, modernos, baratísimos, sala, comedor, tres habitaciones, baño intercalado, cuarto criados. Informan en el mismo en bodega Gervasio y Virtudes.
A-1 14012 12 May. 20

LUCENA ESQUINA SAN RAFAEL, piso alto, moderno, sala, saleta, 3 habitaciones, gran baño, cocina. Muy baratos. Ferretería Belascoaín esquina San Rafael. U-5215.
A-1 13597 8 May. 18

CALLE AGUIAR 47, altos, sala, saleta, comedor, cuatro cuartos, cuarto de criados. Informan: Cuba 49. M-8413
A-1 13659 8 May. 18

CUBA Y SANTA CLARA, Departamento primer piso, recibidor, sala, 3 cuartos, comedor, cocina, cuarto y servicio criados, baño intercalado, patio. Fabricación moderna. Precio baratísimo. Informes allí, Rodríguez y Compañía.
A-1 13774 9 May. 24

PADRE VARELA 32, espléndido piso alto, sala, saleta, departamento para consultas, 5 habitaciones, baño, cocina, cuarto de criados. Todo grande. Muy barato, Ferretería, Belascoaín 71. U-5215.
A-1 13298 8 May. 18

TROCADERO 115, ESQUINA San Nicolás, altos, sala, saleta, dos cuartos, baño, cocina, comedor. Informan: Cuba 49. M-8413.
A-1 13658 8 May. 18

CADIZ 86, A DOS CUADRAS de Infanta, casa para ciudadela, nueve cuartos buenos. Precio: $20.00. Informan: M-8413.
A-1 13657 8 May. 18

SAN RAFAEL ESQUINA Hospital, pisos modernos, bajos y altos, con sala, saleta, 3 habitaciones, baño moderno, cocina, Ferretería Belascoaín esquina a San Rafael. U-5215
A-1 13399 8 May. 18

MARQUES GONZALEZ 14, entre Zanja y Salud, pisos modernos, bajos y altos, sala, recibidor, 2 habitaciones, comedor, baño moderno, cocina. Muy barato. Ferretería Belascoaín 71. Telf. U-5215.
A-1 13679 8 May. 18

AGUILA 155 AL LADO de la Cuban Telephone, hermosa casa de 30 habitaciones,amuebladas y en todas agua corriente. La alquilo a precio de situación. Informes: Locería «La República», Galiano 104.
A-1 13649 8 May. 23

EDIFICIOS «CAGIGA» Alquilo casas modernas, baratas y habitaciones independientes a hombres solo, situadas Máximo Gómez, Matadero y Cristina, al lado Mercado Unico. Informes: Cristina 4-B. Taller de Maderas. M-3555.
A-1 3615 4 Jun. 30

a2 VEDADO.

BAÑOS 6 ENTRE 3 y 5. Alquilo altos, terraza, sala, recibidor, 4 cuartos, baño intercalado, 3 cuartos criados con servicios, comedor, cocina y despensa. Véase: 2 y media a 4 y media. Telf. A-7674.
A-2 14500 17 Jun. 1

VEDADO: SE ALQUILAN modernos altos, Calle 15, entre 8 y 10 número 441, sala, hall, comedor, 4 cuartos, baño intercalado, pantry, cocina, servicio de criados, garage, calentador. F-3869.
A-2 14488 17 May. 23

CALLE K. NUMERO 10, entre 9 y 11. Se alquila, jardín, portal, sala, comedor, dos habitaciones, baño intercalado y cocina. Precio: $19.00.
A-2 14391 16 May. 22

PLANTA BAJA, ACERA brisa, F., entre 27 y 29, seis cuartos y dos baños familia, garage, dos cuartos criados, muy cómoda. Informan en la misma. F-1039.
A-2 14435 16 May. 25

TERCER PISO

Propio para matrimonio de refinado gusto. Alquílase en 27 número 388, entre 4 y 6, Vedado.
A-2 14295 15 May. 18

CALZADA 78, ENTRE B. y C,. Se alquila con portal, sala, saleta, seis habitaciones, baño completo, comedor, cocina, cuarto y servicio para criados. Informan: F-4241.
A-2 14381 16 May. 22

BARATISIMOS ALTOS Y BAJOS, EN EL VEDADO, $25.00

Se alquilan los modernos y frescos bajos, Calle Diez número 197, entre 19 y 21, compuestos de sala, saleta corrida, dos habitaciones, baño completo intercalado; y los altos, compuestos de sala, saleta corrida, tres habitaciones, baño completo intercalado, calentador, cocina y servicio de criados. Agua abundante. Llaves en la misma. El que alquile durante el mes de mayo, no le correrá el alquiler hasta el primero de junio. Informes: Edificio «Bacardí», Apartamento 401, Francisco Torres. De 10 a 12 a. m. y de 3½ a 5½ p. m. Telf. A-7830.
A-2 14432 16 May. 22.

ALQUILO, VEDADO, PASEO entre 19 y 21 altos modernos, terraza, sala, 4 habitaciones, 2 baños, intercalados, comedor al fondo, cuarto con servicio criados. Informan: Manzana de Gómez 240. Telf. A-4893.
A-2 14011 12 May. 20

CALLE 27 ENTRE F. y Baños, acera de la brisa, casa sala, comedor, tres habitaciones, baño intercalado, servicio de criados, garage. Informan: F-2906.
A-2 14418 16 May. 21

PASAJE MONTERO SANCHEZ 33 entre 21 y 23, Vedado, jardín, portal, sala, saleta, 3 cuartos, baño, cocina, $18.00. Informes: «La Elegante de Galiano», Galiano 64. Telf. A-4546.
A-2 14275 15 May. 19

25 NUMERO 268, ENTRE D. y Baños, bajos modernos, sala, recibidor, comedor, hall, cuatro cuartos, 2 baños closets, cuarto, servicio criados, garage. La llave en la misma.
A-2 14281 15 Jun. 4

SUSCRIBASE Y ANUNCIESE EN EL «DIARIO DE LA MARINA»

ALQUILERES

a2 VEDADO.

VEDADO: SE ALQUILA hermoso chalet, Calle 2 entre 21 y 23, de dos plantas. Planta baja, portal, recibidor, living-room, sala, comedor, pantry cocina, despensa, tres cuartos de criados, servicio de criados, garage para tres máquinas. Planta alta, seis cuartos, dos baños de lujo, hall y terraza. Informan: Cuba 81, altos, esquina a Sol. A-4005.
A-2 14353 15 May. 21

VEDADO: SE ALQUILA calle 22 número 5, entre 11 y 13, casa nueva, con sala, 3 habitaciones, doble servicio y todo lo demás necesario. F-3034.
A-2 14363 15 May. 23

FRESQUISIMOS ALTOS, ganga, 27 número 423, entre 4 y 6, Vedado, 4 cuartos, porch, pantry, garage, 2 cuartos criados, etc. Llave bajos. Más informes: M-7245.
A-2 14319 15 May. 22

ALQUILO LOS MODERNOS bajos de H. número 198, entre 23 y 25, sala, saleta, comedor, 4 grandes habitaciones, doy barata. Llaves e informes: 23 y J. Telf. F-2974.
A-2 14327 15 May. 18

VEDADO: CALLE 11 ENTRE 14 y 16. Alquilo casa, hall, sala, comedor, cocina, 4 cuartos, dos baños y cuartos y servicio de criados. Informan: Telf. F-2082.
A-2 14133 1 3May. 18

CALLE 25 NUMERO 412, entre 4 y 6, altos. Calle A. número 264, entre 27 y 29, altos, con garage. Informan: 2 número 8. Telf. F-1173.
A-2 14132 13 May. 18

ALQUILO, VEDADO, CALLE F., entre Tercera y Quinta, altos y bajos modernos, con nterraza, gabinete, sala, tres habitaciones, baño intercalado, comedor al fondo, cocina, pantry y cuarto con servicio de criados. Informan: Manzana de Gómez 240. Telf. A-4893.
A-2 14009 12 May. 20

A $15.00, $17.00 Y $20.00

Preciosos Apartamentos en moderno edificio, sala, dos habitaciones, comedor, cocina, baño completo, teléfono, ventilados, decorados. Calle Novena número 16, entre H. e I., Vedado. Informan, Apartamento número 2.
A-2 14427 16 May. 31

ALQUILO EN TERCERA entre E. y F., Vedado, chalet moderno, portal, sala, hall, comedor, cocina, cuarto con servicio criados y jardín, en los bajos; y cuatro habitaciones, dos baños y terraza en los altos. Informan: Manzana de Gómez 240. Telf. A-4893.
A-2 14000 12 May. 20

SE ALQUILA LA ESPACIOSA y fresca casa 19 número 89, entre 8 y 10, con sala, recibidor, siete hermosos cuartos, comedor al ofndo, dos baños inetracalados, jardín, garage para dos máquinas y otras comodidades. Informes: Sr. Lavandeyra, Prado 90. Telf. A-8903.
A-2 14044 12 May. 18

SE ALQUILA UNA CASA muy grande en Línea 6, entre N. y O. La llave en la misma de 1 a 5. Inforamn: FO-7076.
A-2 13991 12 May. 18

CALLE K. NUMERO 1 esquina Calzada, bajos, sala, saleta, cuatro cuartos, baño, cuarto de criados, jardín, comedor, cocina. Informan: M-8413.
A-2 13660 8 May. 18

REBAJADA $13.00, VEDADO. Alquilo 23 número 308, entre B. y C., casita interior, nueva, mampostería, corta familia, frente Parque, calentador, muy fresca, todas comodidades. Verse, 10 a 5.
A-2 14016 12 May. 18

SE ALQUILA

En $28.00, los altos, y en $26.00 los bajos de 12 número 25 entre 13 y 15, Vedado. Llaves el encargado. Informan: Compostela 94.
A-2 13989 12 May. 18

ALQUILO EN EL VEDADO, 14 entre Línea y Calzada, bajos y altos, con sala, cuatro habitaciones, comedor y servicios. Precio muy rebajado. Informan: Manzana de Gómez 240. Telf. A-4893.
A-2 14003 12 May. 22

PUNTO INMEJORABLE, Quinta número 44, altos, entre Baños y D., a la brisa, casi frente a Colegio de Las Hermanas Dominicas, sala, comedor, 3 habitaciones y servicio completo. Precio de situación. F-5469.
A-2 13955 11 May. 18

$50.00 CALZADA 169, entre I y J. espléndido alto, cuatro habitaciones, dos baños, servicio completo. No garage. F-5469.
A-2 1388 10 May. 18

CASA MODERNA, jardín, portal, sala, saleta, tres cuartos grandes, baño, comedor, cocina, cuarto y servicio criados, patio, pasillo criados, elevador, 21 número 283, entre C. y D., Vedado.
A-2 13818 10 May. 20

ALQUILO HERMOSAS CASAS con todas comodidades, a precios de situación, en Once entre L. y M., Vedado. Las llaves en Once número 105. Informes: A-1796.
A-2 8 May. 23

CALLE 29 ENTRE B. y C., altos de Villa Dulce María, 4 cuartos y uno para criados, sala, comedor y terraza al frente, baño intercalado. Modernos y muy frescos, $40.00. Informes: J. Balcells y Compañía, San Ignacio 33. Telf. A-2766.
A-2 13589 8 May 18

a3 CERRO-PALATINO

$10.00 ALTOS DE VELARDE 23, entre Churruca y Primelles. Muy frescos. Véalos. Informes: Secades, Hospital 6. Telf. U-7152. La llave en la Bodega de la esquina.
A-3 14423 16 May. 19

a4 MARIANAO Y SUS REPARTOS

MAMPOSTERIA, MODERNA, techos monolíticos, 4 habitaciones, baño interior, portal, sala, patio, comedor, 15 pesos, Santa Rita 3, Lisa, Marianao. Telf. FO-7568.
A-4 14452 16 May. 19

$45 GRAN CHALET

Buen Retiro, Marianao, moderna construcción, sala, saleta, comedor, 6 cuartos, 2 baños intercalados, garage, gran jardín y demás comodidades. Llave en la misma. Informes: M-9217 y U-3810.
A-4 14472 16 May. 19

SE ALQUILA LA CASA Ave. 5a. entre 8 y 9, Buena Vista, Marianao, sala, comedor, baño intercalado, tres cuartos, con closet, cocina, pantry, portal garage, patio. Informes: telf. F-6433.
A-4 14202 14 May. 19

EN $20.00 ALQUILO CASA, Fuentes entre D. y E., Reparto Almendares, 4 cuartos, baño intercalado y garage. Telf. A-1047, de 9 a 12 y de 2 a 5. F-2153, a todas horas.
A-4 14430 16 May. 19

REPARTO MIRAMAR: Calle 6 entre Quinta Avenida y Línea, chalet 2 plantas, sala, recibidor, comedor, pantry, 5 habitaciones, 2 baños, garage 2 máquinas. Llaves en la misma: $60.00. Telf. M-9837.
A-4 14402 16 May. 26

$15.00 CHALET PROPIO para corta familia, situado frente a la Compañía de Teléfonos, calle C., Reparto Almendares. La llave e informes: en la Botica de B. y Consulado. Telfs. FO-7152 y U-7152.
A-4 14424 16 May. 19

ALTURAS MIRAMAR, AVENIDA Mendoza esquina 9, chalet lujo, estuco rosado, 5 cuartos, 3 baños, 2 garages, closets, etc. Magnífica situación, fresquísimo. Llave lado. M-7245.
A-4 14320 15 May. 22

ALTURAS DE ALMENDARES: Se alquila casa nueva, Avenida de La Tropical número 24. Informan en la misma.
A-4 14030 13 May. 19

ALQUILERES

a4 MARIANAO Y SUS REPARTOS

SE ALQUILA O se vende chalet moderno, calle 36 entre 7a y C., Miramar. Sala, comedor, 3 cuartos, dos baños, jardín, garage. Informan: M-1865. De 8 a 1 p. m.
A-4 14069 12 May. 18

a5 J. DEL MONTE Y LA VIBORA

SE ALQUILA HERMOSA casa, San Mariano 25, entre Buenaventura y San Lázaro, ocho habitaciones, 2 baños de familia, dos garages. Informan en la misma. Telf. F-5032.
A-5 14523 17 May. 22

ALQUILO LOS ALTOS Municipio 42 y 44 entre J. del Monte y Fomento. Sala, comedor, tres habitaciones y servicios. Agua abundante. Alquiler de situación. Informan en la misma.
A-5 14468 16 May. 19

ALTOS, DIEZ DE OCTUBRE 332, 30 pesos, 3 habitaciones, baño intercalado, comedor, cocina, servicio sanitario moderno, cuarto y servicio criados, patio y traspatio. Balado. Telf. FO-7594.
A-5 14296 15 May. 30

LAWTON Y SAN MARIANO. Alquilo altos y bajos, compuestos sala, comedor, 3 cuartos y baño intercalado. Precio: $10.00. Para informes: Hotel «Palacio». M-3917.
A-5 14090 13 May. 22

PRECIOSA Y FRESCA casa, San Anastasio 78, entre San Mariano y Vista Alegre, con portal, sala, comedor, 3 cuartos, baño intercalado y demás servicios. Precio módico. Llaves al fondo. Informes: F-5712.
A-5 14346 15 May. 21

ALQUILO, SAN MARIANO esquina M. Figueroa, frente Parque Mendoza, chalet moderno, jardín, portal, sala, recibidor, comedor, cocina, cuarto criados y garage, los bajos; y 5 habitaciones, baño intercalado y terraza, en los altos; también una buena habitación en la azotea. Informan: Manzana de Gómez 240. Telf. A-4893.
A-5 14010 12 May. 20

HERMOSO ALTO DE Jesús del Monte 422-A. Se alquila casi esquina a Luz. Llaves en los bajos del 422. Informan: Telf. F-4483.
A-5 14058 11 May. 18

a6 STO. SUAREZ Y MENDOZA

$13.00, ALTOS de Juan Delgado y Libertad, acabados de pintar. Véalos. Informes: Secades. Telf. U-7152. La llave en la Barbería de los bajos de la misma casa.
A-6 14425 16 May. 19

ALQUILO $15.00, MENDOZA 10 frente Santos Suárez, portal, sala, dos habitaciones, baño intercalado, comedor, cocina, patio. Llave en el 6, Alberto Cuervo, Obispo 59, altos. Telf. M-1537.
A-6 14287 15 May. 20

CORREA 84 ENTRE Durege y Serrano. Preciosa casita, jardín, portal, sala, comedor, dos habitaciones, baño intercalado, alquiler módico. Informen en la misma y F-5487.
A-6 14344 15 May. 20

a7 LUYANO.

EN $11.00 CON LUZ. Se alquila una casita moderna, a la brisa, con portal, en Teresa Blanco 44. Luyanó. A $7.00 con luz, casitas interiores, modernas.
A-7 14283 15 May. 20

ALQUILO EN CONCHA y Guasabacoa, bajos y altos, con sala, tres habitaciones, baño y cocina, desde 12 pesos. Informan: Manzana de Gómez 240. Telf. A-4893.
A-7 14001 12 May. 20

a8 LAWTON-BATISTA

SE ALQUILA LA CASA «Villa Nieves» San Francisco esquina 10, Lawton, sala, comedor, cuatro habitaciones, baño, servicio de criados y garage. Informes: FO-1139.
A-8 14454 16 May. 21

DOLORES 106, ENTRE OCTAVA y Novena. Se alquila casa fresca y cómoda de portal, sala, saleta, tres cuartos, baño intercalado, comedor, amplia cocina, patio, traspatio y servicio de criados. Informan: Telf. I-5103.
A-8 14337 15 May. 19

a12 GUANABACOA-COJIMAR.

SE ALQUILA, MACEO 38, espléndidos altos. Informan: Macario Cuenllas Maceo 28. Telf. XO-1538.
A-12 14086 12 May. 27

a13 ALQUILERES VARIOS.

PLAYA BARACOA. ALQUILO amplia y bien situada casa amueblada, sala y 4 cuartos, altos; sala, garage, baño, cocina, 1 cuarto criados y espacioso muelle, bajos, a media cuadra Club. I-2129. Sr. Pampín.
A-13 14282 15 May. 21

b1 NAVES-LOCALES.

COMPOSTELA 102 y 104. Se admiten ofertas por este amplia y bien situado local, propio para industria o comercio. Informan: Telf. A-7674, Banco Asturiano.
B-1 14501 17 Jun. 1

SE ALQUILA NAVE para depósito, almacén o establecimiento, seiscientos metros. Muy bien situada, en Estrella 164 moderno, entre Marqués González y Oquendo. Ofrezca el alquiler que pueda pagar con garantía. Informan: M-5997. Llave enfrente.
B-1 14490 17 May. 23

SE ALQUILA, PREPARADA para establecimiento, la casa 10 de Octubre 309, frente a Santos Suárez. Informan: I-1673.
B-1 14485 17 May. 21

OBISPO 96. SE ALQUILA amplio salón para establecimiento, tiene en la primera cuadra, lugar de mucho tránsito. Informan: Sres. Alemany, al lado.
B-1 14437 16 May. 19

ESTUPENDO EDIFICIO comercial Merced 93, cerca Egido, Muelles Ward, Terminal, altos, bajos, salones corridos, 800 metros cuadrados. Magnífico para industria. Visible todas horas. Precio situación.
B-1 14374-078 16 May. 24

MANRIQUE 55, PEGADO a Neptuno. Alquilo con más de 350 metros, esta moderna nave, propia para cualquier giro. Llaves el encargado, en los altos. Telf. A-0698.
B-1 14385 16 May. 19

BODEGUEROS: ESQUINA para establecimiento, con enseres. Se alquila en cualquier precio. Fabricación moderna, Llinás y Marqués González. Tiene local para vivienda. Informan: Telf. U-7152, Secades, Hospital 6.
B-1 14421 16 May. 19

LOCAL COMERCIAL, Maloja esquina Escobar, salón 2 departamentos, baño, cocina, $30.00. Puede verse de 9 a 12 y 2 a 6. Informes: «La Elegante de Galiano», Galiano 64. Telf. A-4546.
B-1 14277 15 May. 19

BELASCOAIN 10. Alquilo casi esquina Neptuno, local para comercio, muy amplio, 480 varas, salón corrido a las habitaciones, azotea. Cuevas, Bernaza 39. A-3568.
B-1 14355 15 May. 18

LEALTAD 100, ALQUILO local esquina a San Rafael, amplio, propio carpintería, depósito comercial. Barato. Tiene entresuelo y cuarto vivienda. Véalo. Informa: Cuevas. Telf. M-9896.
B-1 14358 15 May. 18

SAN JOSE 87. ALQUILO local casi esquina Gervasio, para comercio, patio cubierto, habitaciones altas. Baratos. Llaves, San Rafael 115. Véalo. Informes: Cuevas. M-9896.
B-1 14359 15 May. 18

NAVE, 300 METROS en ganga, fabricación moderna, propia para cualquier industria. Jesús del Monte 332. Informan: Telf. FO-7594 y FO-9256. Sr. Balado.
B-1 14297 15 May. 30

M.E.C.D. 2016

ALQUILERES

NAVES-LOCALES.

b1

ALQUILO A PRECIO de situación, espacioso local, espléndidamente situado, propio para establecimiento. Puede verse a cualquier hora en Habana número 116, entre Lamparilla y Amargura. La llave en la esquina de Lamparilla. Informes: Telf. A-3329.
B-1 14291 15 May. 19

SE ALQUILA para establecimiento, una nave grande en Compostela 80, la llave la barbería. Informes: Campanario No. 24.
B-1 14184 14 May. 20

MONSERRATE 103

Magníficos locales para comercio, calle de mucho tránsito. Precios baratos. Se da contado. Informan en los mismos.
B-1 14097 13 May. 19

ALQUILO, CONCHA ENTRE Reforma y Guasabacoa, nave número 16 con más de 600 metros de superficie, piso de cemento y precio situación. Informan: Manzana de Gómez 240. Telf. A-4893.
B-1 14020 12 May. 20

ESQUINA DE VAPOR y Aramburu. Se alquila barato, propio para establecimiento. Informes, en la misma. Telf. M-2837.
B-1 14328 15 May. 19

SE ALQUILA HERMOSO local que mide 120 metros cuadrados. Calle Cuba y Paula. Informan: Telf. I-7224.
B-1 13894 11 May. 21

CUBA ESQUINA MURALLA, espléndido local para almacén o establecimiento, con más de 1,000 metros superficie, junto con el primer piso de la casa, que consta de 9 especiosas habitaciones, piso marmol y servicios. Precio arreglado situación. Informan: Manzana de Gómez 240. Telf. A-4893.
B-1 14007 12 May. 20

SE ALQUILAN

Magníficas naves de todos tamaños, propias para Industrias y Almacenes, situadas en la Calzada de Concha, en Marina y Atarés, con Desviaderos de Ferrocarril, y a precios de situación. Buenos y baratos locales, propios para pequeñas Industrias, con fuerza motriz y sin ella. También Alquilamos y vendemos lotes de terrenos, muy bien situados, atravesados por Chuchos de Ferrocarril, en los lugares antes indicados. Para más informes: Casa «Gancedo». Telfs. X-2819 y X-2629. Compañía de Maderas «Gancedo», Calzada de Concha núm. 3.
B-1 13978 12 May. 27

ALQUILO, EN LUZ Y OFICIOS, local de esquina, propio para establecimiento, con varias divisiones y servicios. Informan: Manzana de Gómez 240. Telf. A-4893.
B-1 14004 12 May. 20

HERMOSA ESQUINA, buen barrio de familia, para bodega o lechería, está azulejeada, con dos accesorias, para familia, cerca Carlos III y Belascoaín. Oquendo y Peñalver. Telf. U-3843.
B-1 13886 10 May. 27

SE ALQUILA, SAN LEONARDO y San Indalecio, hermosa nave, novecientos metros, para industria o garage. Informan: LLAMAS Y RUIZ. Miguel Aldama, (Amistad) 95. Telf. A-7442. Llaves: San Leonardo 8.
B-1 13073 2 Jun. 1

b2 APARTAMENTOS.

APARTAMENTOS: Se alquilan en la casa recién construída, J. esquina a 9, con cuatro cuartos, etc. Informan en la misma.
B-2 14388 16 May. 22

EDIFICIO
Pedro Morales Santa Cruz
San Lázaro y N.
8 pisos
Se alquilan modernos y ventilados apartamentos desde $18.00 a $55, con una a cuatro habitaciones y su respectiva sala, comedor, halls, baño, cocina y cuarto con servicio de criado. Tienen vista al mar y la ciudad.
ELEVADOR DIA Y NOCHE
INFORMES DE 9 a 12 EN EL MISMO EDIFICIO

APARTAMENTOS y habitaciones, frescas y baratas. Muralla 1, altos de Rosa Menéndez. Telf. A-4854 y Angeles esquina Estrella, altos de la mueblería Ruisánchez. Telf. A-2024.
B-2 13

b3 DEPARTAMENTOS.

MANRIQUE », PEGADO a Neptuno, $25.00 modernos departamentos con sala, dos cuartos, baño lujoso completo, cocina de gas. Llaves el encargado. Telf. A-0698.
B-3 14384 16 May. 19

Loma del Angel
CUARTELES 19
Departamentos de dos y tres habitaciones.
Grandes comodidades.
Precios de situación
B-3 13434 6 May. 21

SE ALQUILA AMPLIO y ventilado Departamento en primer piso de la casa número 124, sita en la calle de Aguacate, compuesto de sala, dos cuartos, cocina y baño. Informan en los bajos. Telf. A-2878.
B-3 13590 8 May. 18

SALUD 22

Se alquilan departamentos y habitaciones con balcón, lavamanos, luz y agua abundante a precios muy reducidos. Salud esquina a San Nicolás.
B-3 8.

EDIFICIO
GRANADA
SAN RAFAEL 14½
Lo más céntrico en La Habana. Magníficos Departamentos de dos y tres habitaciones.
Precios de situación
B-3 13435 6 May. 21

b4 HABITACIONES.

HABANA 108 ENTRE Lamparilla y Obrapía. Se alquilan buenas habitaciones con luz, desde $4.00, en adelante. Informa la encargada.
B-4 14386 16 May. 19

SINTONICE LA ESTACION CMW
El DIARIO Hablado
Se trasmite todos los días a las 7.30 a. m., 1 p. m. y 6 p. m.

ALQUILERES

b4 HABITACIONES.

REPARTO MENDOZA: En lindo chalet, señora viuda alquila linda, fresquísima habitación independiente a caballero, señora o matrimonio, pudiendo vivir como en familia, si se desea. Milagros 37. I-6024.
B-4 14491 17 May. 20

BARATAS, HERMOSAS Y FRESCAS HABITACIONES, POR LO QUE OFREZCAN

Y un apartamento con dos habitaciones, en Maloja número 1, esquina a Monte y Aguila, con vista a la calle, en $6.00, $8.00, $10.00 y $12.00. La llave en la misma. El que alquile durante el mes de mayo, no le correrá el alquiler hasta el primero de junio. Informes: Edificio «Bacardí», Apartamento 401. Telf. A-7830, Francisco Torres. De 10 a 12 a. m. y de 3½ a 5½ p. m.
B-4 14431 16 May. 22

VEDADO: CALLE 13 NUMERO 130, entre K. y L. Se alquilan dos habitaciones con su baño intercalado, propias para una o dos señoras que les gusten la tranquilidad.
B-4 14413 16 May. 19

REINA 131, TERCER PISO

Hermosas y ventiladas habitaciones con lavabo, agua corriente y vista a la calle. Baratísimas. Informes, en la misma, Encargado.

SALUD 160 LETRA F.

Magníficos Apartamentos y casitas. Informan en la misma.

CASAS MUY FRESCAS

San Miguel 133, altos, en reparación sala, 5 habitaciones, todas agua corriente; Guasabacoa 52, altos, portal, sala, 4 cuartos, comedor, servicio criados. Informes, en el Café «La Isla». M-5006.
B-4 14345 15 May. 20

CUBA 31

Habitaciones y Departamentos con lavabo de agua corriente y luza, algunas tienen cocina. Precios reajustadísimos. Casa de moralidad.
B-4 14096 13 May. 19

EDIFICIO «ABADIN». Cuba 86, casi esquina Teniente Rey, casa moderna, tranquila, habitaciones con agua corriente, amuebladas, criados, luz, teléfono, baño caliente, desde $7.00 verdad. No comidas. A-5551.
B-4 13853 10 May. 18

VEDADO: LINEA 91 esquina 6. Alquilo apartamento independiente, 2 cuartos y baño, desayuno, almuerzo y comida, magnífica. Para 3 personas, $45.00. Casa honorable; otro independiente, con baño, a hombre solo. Telf. F-5632.
B-4 10774 9 May. 24

b6 HOTELES.

HOTEL "ROMA"
Ofrecemos hospedaje muy confortable.
Lujoso restaurant
INSUPERABLE COMIDA
A precios reducidísimos
O-REILLY ESQ. AGUACATE
Teléfonos:
M-6944 y M-6945
CABLE: ROMOTEL
B-6 13317 4 May. 19

GRAN HOTEL
Teléfonos: M-9896 y A-1002
Situado en lo más céntrico de la ciudad
Hermosas habitaciones con excelente comida, baño y servicio completo.
Para una persona, desde . $30.00
Para dos personas, desde . $50.00
B-6 13319 4 May. 19

HOTEL LAS TULLERIAS
AVENIDA BELGICA 91, (ANTES MONSERRATE) TELEF. A-3648
¿Quiere vivir cómodo, tranquilo, ambiente familiar? Antes de instalarse entérese de los precios. Abierto de nuevo, completamente reformado.

THE SAVOY
F Y 15, VEDADO
Telf. F-6616
Situado en un lugar alto del Vedado. Con fácil y frecuente comunicación con la Ciudad y Repartos. Rodeado de jardines. Con 600 metros de hermosos portales. Las habitaciones tienen ventilación directa, closet y baño particular, con agua fría y caliente. Precios moderados, incluyendo tres excelentes comidas al servicio de mesas separadas para cada familia.
B-6 12896 1 May. 31

Nuevo Hotel Luz
AMARGURA Y COMPOSTELA
Gran oportunidad de vivir barato. Cuarto a la brisa, agua caliente, elevador día y noche, el dueño en la cocina, no tendrá problemas por la comida. Cuartos 2 personas, baño intercalado a la calle, 50, 60, 45 pesos. Una persona 25, 30, 40 pesos. Por días, cuarto y comida $1.00, $1.50, y $2.00. Háganos una visita.
APARTAMENTOS 3 y 4 personas
Precio especial

HOTEL SANTA FE

Amistad 61, entre San Rafael y San José. Gran oportunidad **económica** para vivir bien y sumamente barato. espléndidas habitaciones con agua caliente, comida excelente (o sin ella). Para viajeros. precio especial.
B-6 12314 25 May 26

SE SOLICITAN

b9 AGENCIAS DE COLOCACIONES

CUALQUIER CLASE de empleado que necesite, de oficina o para su casa particular, llame a la CUBAN AMERICAN EMPLOYMENT, tenemos excelentes criadas españolas con buenas referencias. Telf. A-3343.
B-9 14478 16 May. 18

UNA AGENCIA ANTIGUA y acreditada es la Agencia Americana de **Beers**, para criados y oficinistas. Desde 1906. A-3070.
B-9 14091 13 May. 20

s1 CRIADAS CRIADOS

SE SOLICITA UNA española para criada de manos. Reina 131, altos derecha.
S-1 14476 16 May. 18

SE SOLICITAN

s1 CRIADAS-CRIADOS.

SOLICITO CRIADA ESPAÑOLA, formal, de 25 a 30 años, que sepa servir mesa a la rusa y limpiar bien; con buenas referencias, $15.00 y uniformes, Vedado, Calle 15 número 380, entre 2 y 4. Venga después de las 9.
S-1 14451 16 May. 18

s2 COCINERAS-COCINEROS.

SE SOLICITA UNA COCINERA en Consulado 24, último piso, que sepa cocinar y duerma en la colocación. Sueldo: $6.00.
S-2 14372 16 May. 19

s10 OFICINISTAS.

SOLICITO EMPLEADO que sepa inglés y que sea buen corresponsal, sin muchas pretensiones. Debe dar referencias, estado y mencionar el giro que conoce. Apartado número 322, Habana, Sr. Ordóñez.
S-10 14085 13 May. 19

s11 AGENTES-VENDEDORES.

AGENTES DE COMERCIO, prácticos en el giro solicito para vender tabacos buena calidad, y presentación. Fábrica «CLUB-MAN». Nueva creación en este producto. De 5 a 6 p. m. Plaza del Vapor 8 y 10, por Reina.
S-11 14467 16 May. 18

s12 OPERARIOS-APRENDICES.

TRABAJADORES

Necesitamos albañiles, carpinteros y mecánicos plomeros y pintores. Dirigirse: Sr. Andrés Rodríguez, Cristina y Pila, (Patio F. C. U. H.), Departamento de Carbón y Leña, de Santos Fernández, de 9 a. m. a 5 p. m. Es preciso aportar referencias y una fotografía, con solicitud.
S-12 14512 17 May. 21

s14 SOLICITUDES-VARIAS.

SOLICITAMOS 3 JOVENES blancas, del país, una para manejadora, debiendo tener buen carácter; otra para limpieza y atención de la mesa, y otra para cocinar. Sueldo para cada una, $7.00 y uniformes, debiendo todas dormir en la colocación. Requisito de referencias de casas en que hayan servido, Juan Delgado esquina a Milagros, Santos Suárez.
S-14 14443 16 May. 18

ENFERMEDADES DE LA PIEL

Si padece de alguna enfermedad de la piel por rebelde o antigua que sea, no pregunte si la **Acetolia** es buena, pase por Infanta 59 Carlos III y Estrella. Farmacia a recoger 1 muestra **GRATIS**. U-4000.
S-14 14147 13 Jun 12

SE OFRECEN

s1 CRIADAS CRIADOS.

SE OFRECE UNA MUCHACHA fina de habitaciones y costura; sabe trabajar perfectamente y está acostumbrada al servicio fino de buenas casas. Telf. M-7789.
O-1 14494 17 May. 21

BUEN CRIADO ESPAÑOL, se ofrece para casa particular, acostumbrado al más esmerado servicio, con referencias de casas muy distinguidas. Hace toda clase de cocktails. Telf. M-5075.
O-1 14489 17 May. 20

SE OFRECE BUEN CRIADO de mano, habituado al servicio de buenas casas, con superiores referencias de las mismas, es fino y trabajador. Sale a cualquier parte. Telf. A-9704.
O-1 14516 17 May. 19

SE OFRECE BUEN CRIADO de manos, japonés, con buenas referencias, sin pretensiones, acostumbrado al servicio fino del comedor, también hace bien a la jardinería, es cumplidor y habla perfectamente español. Informan: Telf. A-9814.
O-1 14466 16 May. 19

JOVEN ESPAÑOLA, se coloca para criada de manos o comedor, sirve mesa a la rusa y está acostumbrada al servicio de casas finas; tiene referencias. Informan: U-7030.
O-1 14465 16 May. 18

SE OFRECE CRIADA de manos, española sabe servir la mesa, o para los cuartos, sabe coser un poco y tiene buenas referencias. Telf. A-3343.
O-1 14477 16 May. 19

JOVEN ESPAÑOLA desea colocarse de criada de mano o cuartos, sabe coser, desea casa de moralidad y tiene buenas referencias. Telf. A-0157.
O-1 14456 16 May. 18

SE OFRECE DOS MUCHACHAS españolas, una sirve bien comedor, sabe lavar fino, coser y cortar un poco; la otra, sabe cocinar perfectamente, puede cocinar y limpiar a corta familia; ambas, buena presencia y referencias. Telf. M-7122.
O-1 14428 16 May. 18

CRIADO DE MANO ESPAÑOL, se coloca, sin pretensiones, tiene referencias, va donde se ofrezca. Informan: Telf. A-7740 y en Monte 12, altos, Eugenio.
O-1 14410 16 May. 19

SE DESEA COLOCAR criada española; es trabajadora y sabe servir a la rusa. Teléfono M-4508. Tiene referencias.
O-1 14352 15 May. 18

SE DESEA COLOCAR una muchacha para criada de cuartos o comedor; sabe servir a la rusa y tiene recomendaciones de las mejores familias. F-3221.
O-1 13465 15 May. 18

SE DESEA COLOCAR una joven, sin pretensiones. Telf. M-4216.
O-1 14342 15 May. 18

UNA ESPAÑOLA DESEA colocarse de criada de mano o cocinar a corta familia, sirve a la rusa, sabe lavar y zurcir; es trabajadora y cumple con su obligación. Telf. F-1118.
O-1 14284 15 May. 18

CRIADO ESPAÑOL, muy práctico en todo servicio de comedor, limpieza, con referencias de casas que trabajó muchos años, sabe cuidar jardín. Telf. U-6900.
O-1 14330 15 May. 18

s2 COCINERAS-COCINEROS.

SE OFRECE UNA MUCHACHA española para cocinar o para cocinar y limpiar; es buena cocinera y tiene buenas referencias. Telf. F-5221.
O-2 14495 17 May. 19

UN JOVEN CHINO, cocinero y repostero, desea colocarse en casa particular, sabe cocinar criolla, española y francesa, cumplidor de su obligación; tiene buenas referencias. Informan: Telf. A-7874.
O-2 14498 17 May. 21

SE DESEA COLOCAR una joven española para cocinar y limpiar o criada de manos; tiene referencias. Teléfono M-6034.
O-2 14473 16 May. 18

MAESTRO COCINERO y buen repostero, joven, con muchos años de práctica y referencias de las casas donde ha trabajado y sin pretensiones. Informan: Telf. M-5264.
O-2 14450 16 May. 19

SE OFRECE ESPAÑOLA para cocinar y limpiar sabe cocinar bien y hacer algún dulce, tiene buenas referencias. Telf. A-3343.
O-2 14479 16 May. 19

COCINERA O CRIADA deseo colocarme, cocino muy bien de todo y hago postres, pasteles; limpia y trabajadora, no muy joven, pero saludable; con referencias buenas y sin pretensiones. Telf. M-2111.
O-2 16 May. 18

UNA COCINERA DE COLOR, de mediana edad, se coloca para cocinar y ayudar a los quehaceres de la casa. Se conforma con poco sueldo, sabe su obligación y tiene buenas recomendaciones. Telf. F-4753. Preguntar por Joaquina.
O-2 14390 16 May. 20

SE OFRECEN

s2 COCINERAS-COCINEROS.

SE DESEA COLOCAR una joven española para cocinar y limpiar a corta familia o para comedor. Buenos informes: Teléfono F-3727.
O-2 14469 16 May. 18

SE COLOCA UNA joven de color para cocinar, sabe hacer dulces y toda clase de comida, duerme fuera, prefiere el Vedado. Teléfono F-2036.
O-2 14463 16 May. 18

DESEA COLOCARSE una joven para cocinar o para la limpieza, desea casa de moralidad y tiene referencias. Telf. F-1482.
O-2 14436 16 May. 19

DESEA COLOCARSE una maestra cocinera y repostera, de color, con o sin pinche; tiene referencias, ganará buen sueldo. Telf. F-3464.
O-2 14455 16 May. 18

SE OFRECE SUPERIOR cocinera cubana, de color, repostera, limpia y formal, sale de La Habana; otra, buena cocinera, sabe lavar y planchar muy bien o criada; las dos tiene buenas referencias. Telf. M-7122.
O-2 14429 16 May. 18

SE OFRECE COCINERA española, no le importa hacer otro quehacer si es corta familia, formal y limpia; en la misma, buena criada de mano; tienen referencias. Telf. M-2183.
O-2 14417 16 May. 19

SE OFRECE COCINERA de color, perfecta también en repostería, que trabajó largos años en el mismo lugar; habla inglés. A-3070.
O-2 14414 16 May. 18

DESEA COLOCARSE dos cocineras inglesas, reposteras, que saben cumplir con sus obligaciones; pueden trabajar con familia cubana o americana. Informan: I-7548.
O-2 14408 16 May. 18

DESEA COLOCARSE una cocinera del país, sin pretensiones; tiene buenas referencias. Telfs. A-6614 y M-3683.
O-2 14376 16 May. 19

DESEA COLOCARSE una joven española para criada o manejadora, lava y plancha. Teléfono FO-9359. Martí y Maceo, Quemados, Marianao.
O-2 14351 15 May. 18

ESPAÑOL, S ECOLOCA de criado de mano, es fino, honrado y trabajador; sabe servir muy bien a la rusa y tiene buenas referencias. Telf. F-3137.
O-2 14338 15 May. 18

UNA ESPAÑOLA SE OFRECE para criada de mano o cuartos, entiende algo de costura, con muy buenas referencias; una buena lavandera se ofrece para lavar en su casa, con buenas referencias. Telf. FO-2488.
O-2 14336 15 May. 18

ESPAÑOL DE MEDIANA EDAD, con referencias y garantía, desea colocarse de criado, camarero, sereno u otro trabajo. Telf. A-5122, Avelino.
O-2 14308 15 May. 18

SE DESEA COLOCAR una muchacha española para cocinar a corta familia y si es casa chica, ayuda a la limpieza en casa de moralidad, prefiere; prefiere La Habana y tiene buenas recomendaciones. M-5468.
O-2 14279 15 May. 18

JOVEN CHINO, COCINERO y repostero, buenas referencias, sabe cocinar bien y cumplir su obligación; lleva tiempo en el país. Informan: Telf. M-5077, Antonio Li.
O-2 14306 15 May. 18

DESEA COLOCARSE un español de mediana edad, de cocinero, es hombre solo, sin pretensiones y sale al campo. Telf. M-4257.
O-2 14300 15 May. 18

s3 MANEJADORAS.

SE DESEA COLOCAR una joven española, para manejadora, sabe trabajar de todo; tiene buenas referencias. F-3014.
O-3 14396 16 May. 18

s6 COSTURERAS MODISTAS.

OFRECE SUS SERVICIOS, una joven modesta para casa particular, no le importa ayudar en algunos quehaceres o para acompañar a señora sola, es persona culta y moral. Más informes: Industria 121, altos.
O-6 14480 16 May. 18

s7 LAVANDERAS-LAVANDEROS.

DESEA COLOCARSE una señora española de lavandera, en casa particular, lava camisas y driles; tiene inmejorables referencias de donde ha trabajado. Telf. F-5237.
O-7 14446 16 May. 19

s8 CHOFERES.

CHOFER JOVEN, ESPAÑOL, desea colocarse en casa particular o comercial; también es práctico en jardín y tiene referencias. Informan: Telf. A-0347.
O-8 14416 16 May. 19

SE OFRECE CHOFER ESPAÑOL, experto toda clase de máquinas y mecánica; sin pretensiones y óptimas referencias de casas respetables. Telf. A-4792, Tintorería.
O-8 14412 16 May. 18

CHOFER-MECANICO, español, soltero, competente en cualquier marca, con buenas referencias y módicas pretensiones, ofrécese. Telf. U-5417.
O-8 14439 16 May. 21

CHOFER JOVEN, SOLTERO, se ofrece para particular o comercio, competente en cualquier máquina y mecánica, cuenta con las mejores recomendaciones de la última casa que trabajó. Informan: F-6181.
O-8 14324 15 May. 18

s9 JARDINEROS.

JAPONES EXPERTO jardinero desea colocarse en casa particular o finca; tiene recomendación buena. Teléfono FO-9325.
O-9 14343 15 May. 18

SE DESEA COLOCAR un joven español para jardinero o hortalizas, entiende el ramo de floricultura y agricultura, frutos europeos. Informan: F-5007.
O-9 14350 15 May. 18

o14 OFERTAS VARIAS.

SE OFRECE UNA AMERICANA (22), de muy buena presencia, instruída, desea trabajar como gobernante, para niños de 5 a 10 años; referencias: R. Washington y Mr. Houston, Miss. Todd. A-3070.
O-14 14415 16 May. 18

MATRIMONIO SIN NIÑOS y con referencias, se ofrece para encargado de casa, a cambio de vivienda; él de instalador y entiende de carpintería. A-9184.
O-14 14304 15 May. 18

SI LE ES URGENTE SU ANUNCIO, YA SEA PARA ALQUILAR, VENDER, COMPRAR, SOLICITAR EMPLEOS, ETC., ETC.

UTILICE LA PAGINA DE **Ultima Hora**

En ésta se publica exclusivamente todo anuncio, pagando sólo un extra de .... 10 cts.

COMPRAS

1 CASAS.

COMPRO CHALET de dos plantas, que tenga 2 baños y 5 cuartos, en los altos y no menos de 1,500 metros de terreno, dando de contado $6,000.00 y el resto pagarlo a razón de $1,000.00 trimestrales, Fernández, Empedrado 30-B.
C-1 14393-94 16 May. 21

6 AUTOMOVILES-ACCESORIOS.

COMPRO AUTOMOVIL cerrado, «Chevrolet» o «Ford» del año 31 o 32, de 5 pasajeros, en buenas condiciones. Pago al contado. Llamar: Telf FO-2300.
C-6 14313 15 May. 18

7 MAQUINARIAS.

SE COMPRA

Un tanque de hielo completo, de 25 a 40 toneladas, de 17 pies de ancho, por el largo que resulte, para piedras de 300 libras. Dirigirse al Apartado 2399, Habana.
C-7 14453 16 May. 22

9 MUEBLES-PRENDAS.

A-4559: COMPRO BAULES, máquinas coser, escribir, objetos Arte, antigüedades, porcelanas, pianos, vajillas, ropa, libros, maletas, efectos clínicos, enseres fonda, vidrieras, oro, neveras Pago bien. Acudo rápido. A-4559
C-9 14420 16 May. 23

COMPRO MUEBLES en todas cantidades, neveras, máquinas coser, burós, victrolas, radios, baúles, maletas, mamparas, divisiones cristal, efectos eléctricos y sanitarios. Cambios muebles y bombillos, Salud 3. A-6620.
C-9 14134 13 May. 26

10 UTILES DE OFICINAS

MAQUINAS EMPEÑO

Compro, vendo de escribir, sumar, calcular, coser, mimeógrafos, archivos, cajas-archivo, caudales, prendas, ropas y objetos. Véalos, Villegas 6. A-9054. Losada.
C-10 14321 15 May. 22

13. LIBROS E IMPRESOS

LIBRERIA MONSERRAT. Compro bibliotecas y libros en todas cantidades. Vamos a domicilio en el acto. Negocio rápido. Dinero en mano. Pago como nadie, Monserrate 137. Telf. M-9654.
C-13 14301 15 May. 25

15 OBJETOS-VARIOS.

COMPRO TEJAS DE CEMENTO usadas. Diríjase a Andrés Hernández, Fábrica de Artículos de Goma. Omoa núm. 102.
C-15 13918 11 May. 21

SE COMPRAN 500 TEJAS de zinc usadas, que estén en buenas condiciones. Llame: FO-2272.
C-15 13711 9 May 18

CAMBIOS

1 CASAS.

POR FINCA PEQUEÑA cerca de La Habana, cambio casa moderna en Cabezas, Matanzas, que costó $3,000.00 fabricarla y doy diferencia en efectivo. Escriba a G., DIARIO DE LA MARINA.
CC-1 14434 16 May. 26

VENTAS

1 CASAS.

ALTURAS ALMENDARES: próximo Conde Rivero. Vendo casa moderna, con una superficie de 890 varas, 4 cuartos, buen baño, sala, hall, comedor, garage y mucho traspatio. Verla es comprarla. Dueño: FO-2188 y A-7733 Precio $6.500.

VEDADO, «PERO QUE ganga! Casa con 2 cuartos y demás servicios en $2,500, próxima a 23. Dueño: Teléfono FO-2188 y A-7733.
V-1 14461 16 May. 18

VENDO CASI REGALADOS, en lo mejor de Lawton, una casa grande de madera nueva y cinco casitas mampostería, poco de contado. San Joaquín 64, carnicería.
V-1 14464 16 May. 19

VENDO EN EL REPARTO Lawton, sala, comedor, cuatro cuartos. Tiene un Apartamento en los altos. Precios: $2,700.00. Tratar: Prado 19. Telf. M-6513.
V-1 14441 16 May. 18

LOMA DEL MAZO, espléndido chalet con 850 metros. Situación ideal. Costó $62,000.00. Precio: $13,000.00. Urge la venta. Informes: M. Rico. Telf. M-2000 y M-7608.
V-1 14335 15 May. 20

GANGA: SANTOS SUAREZ, una cuadra Calzada, vendo preciosa casa moderna ,$5,000.00. Costó triple. Otra, dos plantas, rentando 12 por ciento. Dueño: I-1821. Llame, haremos negocio.
V-1 14397 16 May. 18

LOMA DEL MAZO. Espléndido chalet con 800 metros. Situación ideal. Urge la venta. Informa: M. Rico. Telf. M-2000 y M-7608.
V-1 14335 15 May .19

SE VENDE CASA de dos plantas y garage, Vedado, acera ombra, Baños 192. Informan: Teniente Rey 3, altos. Telf. A-9670.
V-1 14298 15 May. 21

ALTURAS DE ALMENDARES: Vendo casa nueva, Avenida de La Tropical número 24. Informan en la misma.
V-1 14081 13 May. 19

$500.00

Compre su casa y el resto con alquileres. Calle Veinte entre Trece y Quince, Almendares, jardín, portal, sala, dos cuartos, baño intercalado comedor. Iinforman: Telf. A-6222.
V-1 14117 13 May. 19

REPARTO MIRAMAR: Vendo regio chalet, 2,000 varas. Precio: $22,000.00. Aproveche ganga. Alturas, chalet esquina brisa, $15,000.00. La Sierra, amplia casa, Calle Seis, $7,000 00. Oficina: FO-2212. Rodríguez.
V-1 13892 11 May 18

2 SOLARES.

PLAYA, FRENTE Habana Yacht Club, $1.50 metro, terreno llano. frente 17 metros, total 700. Compre hoy, líquido. Dueño, González, A-9213.
V-2 14366 15 May. 18

VENTAS

2 SOLARES.

REPARTO MIRAMAR: Próximo Ave. 5a. Vendo, solar de 2.500 varas, a $2.25 vara; véalo hoy mismo, pues vale el doble. Dueño directo. Telf. F-2188 y A-7733.
V-2 14460 16 May 18

SE VENDE UN solar de esquina que mide 417 metros, una cuadra de San Rafael y dos de Galiano. para más informes Finlay 143.

3 FINCAS RUSTICAS.

ARRIENDO 4 CABALLERIAS, $100.00 anuales adelantados, tierras laborable, llanas, descansadas, magnífico río, monte, palmares, frutales, apropósito para cerdos, junto al paradero «Paredes», Sancti Spíritus. Informes: Miguel Oyarzábal, en Paredes.
V-3 14322 17 May. 20

5 BOVEDAS Y PANTEONES.

EN LO MAS CENTRICO del Cementerio de Colón se venden preciosa capilla y magnífico panteón, sin estrenar. Para más informes: Telf. U-3440.
V-5 13445 6 May. 23

6 AUTOMOVILES-ACCESORIOS.

REGALO GUAGUITA o Pisi-Corre, construído de majagua y ocuje, fuerte, económico. Precio razonable. Véalo que le conviene y ofrezca, Garage «Yara», Ayesterán 18.
V-6 14520 17 May. 21

«FORD» 29 CERRADO, cuatro puertas, $175.00; «Wrine» cerrado, cuatro puertas, $135.00; «Fiat» Cero, penúltimo tipo, abierto, $150.00, San Ignacio y Santa Clara, Andrés Braña. M-4545.
V-6 14312 15 May 18

7 MAQUINARIAS

TORNO «SOUTH BEND» de 8 de cabezal por 34 de largo. Nuevo de paquete, se vende en la mitad de su precio. Completo con su motor, banco, etc. Relojes Pepe Andrés, Aguacate 66. Telf. A-9843.
V-7 14445 16 May. 19

MAQUINA DE CALAR, madera y metal y motor de un caballo trifásico alemán, para pulir y afilar, se venden baratos, Bernaza 36 y Tte. Rey, taller.
V-7 14249 14 May. 19

SE VENDE UN MOTOR gasolina, cuatro caballos, Stower; una bomba doble acción, dos pulgadas; un torno mecánico. Informan: Telf. XO-1781. Marina 2, Taller Automóviles, Edificio Carreño.
V-7 14438 16 May. 19

PLANTA ELECTRICA, de la mejor marca, 110 voltios, 1,500 walts. Propia para finca. Se da barata. Esta Está nueva, Buenavista 10, entre Mendoza y Godínez, Columbia. FO-1378.
V-7 14274 15 May. 18

«EL CENTRAL», Compra-Venta de máquinas de Vicente Sánchez, Cristina 38-D., esquina a San Felipe. X-1615. Habana Motores eléctricos y de gasolina, trasmisiones, pedestales, poleas, calderas, tuberías y bombas regadío Todos tamaños.
V-7 11920 21 May 21

8 DE ANIMALES.

SE VENDE UN TORETE Holstein legítimo de 18 meses, así como verracos Hampshire propios para recría. Finca La Tahona, carretera de Jaimanitas a Falcón. Arroyo Arenas.
V-8 14470 16 May. 20

9 MUEBLES PRENDAS.

VENDO JUEGO CUARTO completo, $18.00; otro, $25.00; otro, 3 cuerpos, $40.00; sala, espejo solgado, $15.00; lámparas modernas; «Singer» ovillo, $14.00. Todos Arte Moderno, nogal; nevera «Bom-Shom», Estrella 44.
V-9 14516 17 May. 20

SE VENDE UNA MAQUINA de coser «Singer», a buen precio, Espada 21, entre Neptuno y Concordia.
V-9 14447 16 May. 19

SE VENDE UN magnífico juego despacho y otro de cuarto, todo modernísimo. A-0895.
V-9 14459 16 May. 18

MUY BARATO. SE VENDE un juego de sala completo. Cerro número 807 altos.
V-9 14371 16 May. 19

UN BANCO CON RESPALDAR de caoba de la mejor clase, ajustado sin tornillos, de 2 y medio metros de largo. Se vende barato. Puede verse en la Calle D., número 221, entre 21 y 23, en el Vedado.
V-9 14444 16 May. 19

«UNA CASA COMPLETA» de muebles y lámparas, $10.00 mensuales. Un juego cuarto, juego comedor, juego sala, nevera, 3 lámparas, 2 sillogo sala, nevera, 3 lámparas, 2 sillones-portal, 1 cama-niño, 1 fiambrera. Todo: $10.00 mensuales. Libre conducción. Ventas a plazos, a toda la Isla, «La Comercial», Neptuno 153.
V-9 14442 16 Jun. 15

UNA CASA COMPLETA $15.00 mensuales. Juego sala, comedor, cuarto, nevera, 2 lámparas, mesa-teléfono, 2 sillones-portal, 1 cama-hierro, 1 fiambrera, 1 sombrerera y 1 mesa-escritorio. Todo: $15.00 mensuales. Libre conducción. Venta a plazo en toda la Isla, «La Especial», Neptuno 159.
V-9 14441 16 Jun. 15

JUEGO CUARTO MODERNO, $25.00; recibidor, $25.00; sala, $12.00; comedor Arte Moderno, $25.00; buró $7.00 chaiselong cuero A-5704, Jesús del Monte 27, altos, una cuadra Esquina Tejas.
V-9 14333 15 May. 18

FAMILIA: VENDE urgentemente, regio juego cuarto tres cuerpos, comedor, recibidor, todos Arte moderno, radio gabinete pequeño, bureau cortina, máquina Singer, lámparas, cuarto señorita, alfombra, adornos de mérito. Lealtad 128 bajos, entre Reina y Salud.
V-9 14269 14 May. 19

MUEBLES A PLAZOS

Juegos de cuarto comedor sala y recibidor y toda clase de muebles, $1.00 semanal Tenemos el mejor surtido en muebles y los últimos modelos Seguimos con nuestro lema Más ventajas, nadie
Neptuno 187
CAO Y VARELA
V9 11908 21 May 21

OBJETOS DE ARTE

Vendemos preciosos jarrones, porcelanas muy finas; figuras bronce, mármoles y marfil; lámparas, bronce de comedor y sala; muebles antiguos y modernos, a precios increíbles, «Los Tres Hermanos», Consulado 94 y 96 A-4775.
V-9 13936 11 May. 18

MUEBLES DE TODOS estilos, especialmente «Arte Nuevo» y fabricación rápida a elección del cliente, con grandes rebajas al contado y ventajosas facilidades de pago. Tenemos comprador para sus muebles, en cambio por los nuestros, y liquidamos a como quiera todas las existencias. Alquilamos, incluso los de lujo, dándole opción a comprarlos, con la mitad de rebaja. **La Casa Ruisánchez,** (que anuncia la verdad), Angeles 13, esquina a Estrella, (del 25 al 31) Telf. A-2024.
V-9 12889 1 May. 31

URGENTEMENTE y a primera oferta, vendo los elegantes y modernos muebles de mi casa, sala, comedor, cuartos, bargueño, lámpara Urge venta, Concordia 31 altos, esquina a San Nicolás.
V-9 13640 8 May. 18

VENTAS

9 MUEBLES-PRENDAS.

MUEBLES EN GANGA

Juegos de cuarto Arte Moderno. $4.00 mensuales; comedor, caoba, último estilo, $3.00 mensuales; sala o recibidor, modernísimos, $3.00 mensuales; juego cuarto tres cuerpos, caoba, últimas creaciones, $5.00 mensuales. Precios muy bajos.
GRANDES FACILIDADES. U-5427
«LA EMINENCIA», NEPTUNO 188
V-9 11909 20 May. 20

OBJETOS DE ARTE

«La Predilecta» realiza gran cantidad de porcelanas, mármoles, márfiles, bronces, cuadros, pianos, etc., etc. Precios de situación, San Rafael 141, entre Soledad y Oquendo. Telf. U-2530
V-9 13429 6 May. 21

MUEBLES EN GANGA

Juegos cuartos, $25.00; sala, $15.00; comedor, $25.00; escaparates, $6.00; con lunas, $12.00; camas, $4.00; 6 sillas y 2 sillones, $9 00; neveras, $6.00 aparador, $5.00; cómodas, $5 00 e infinidad de objetos que no se detallan, todos a precios de gangas. San Rafael 107. U-7926.
LA PRINCESA
V-9 13680 8 May 23

10 UTILES DE OFICINAS.

GANGA: DOS MESAS escritorio, caoba; silla giratoria, juego recibidor, caoba, cinco piezas; coche mimbre, nevera, cama camera bronce, radio de teléfono, Buenavista 10. FO-1738.
V-10 14273 15 May. 18

ARCHIVOS: VENDO, compro, máquinas escribir, sumar, calcular, mimeógrafos, multígrafos, burós, cajas archivo satélites, tarjeteros Kardex, ventiladores, sillas giratorias, butacas, percheros. Progreso 3, entre Aguacate-Villegas. M-8638.
V-10 14226 14 May. 21

Muebles OFICINA

Ventas Compramos. Cambios. Archivos, Cajas seguridad, armarios, máquinas escribir, sumar, calcular, tarjeteros Kardex, adresógrafos, mimeógrafos, bufetes, sillas, libreros, ventiladores. Cuanto necesite una oficina. Compostela número 53. A-7744.
V-10 14149 13 May 20

MUEBLES OFICINA

Burós, máquinas escribir, sumar, calcular, mimeógrafos, archivos, caudales, mesas satélites, libreros, equipos oficina en general. No reparo precio. Véalos: Villegas 6. A-8054.
V-10 14131 13 May. 20

11 INSTRUMENTOS DE MUSICA

COLOSAL REALIZACION de pianos de las mejores marcas, absoluta garantía y precios de quemazón. Objetos de Arte y libros. «La Predilecta», San Rafael y Oquendo.
V-11 14513 17 May. 27

VENDO LUJOSA ORTOFONICA «Victor», gabinete, $8.00; otra grande, $12.00; piano Kallman, regias voces, propio estudios mayores, $25.00; «Singer», ovillo, $14.00 con sus piezas, Estrella 44, bajos.
V-11 14517 17 May. 20

POR AUSENTARSE, se vende piano alemán «Kallman», $25.00. Calle C. número 182, entre 19 y 21. Informes: F-5915.
V-11 14409 16 May. 18

12 RADIOS.

VENDO RADIO MAJESTIC, elegante gabinete, $60.00, acepto radio inferior parte pago; piano francés, grandes voces, $18.00; ortofónica, gabinete $6.00. A-5704, Jesús del Monte 27, altos, una cuadra Esquina Tejas.
V-12 143332 15 May. 18

15 OBJETOS-VARIOS.

FLUSES A 80 CENTAVOS, procedentes de subastas; millón prendas, ropas y objetos, máquinas escribir, sumar, calcular, coser, mimeógrafos, muebles oficina en general. No reparo precio. Véalos, Villegas 6. A-8054.
V-15 14322 15 May. 22

REPARACIONES

9 MUEBLES-PRENDAS.

REPARACIONES DE MUEBLES. Casa Pardo. U-5761. Por poco dinero, barnizamos a muñeca, esmaltamos (Duco), pintamos mimbres a vapor. Tapicería general, reformamos dejándolos modernos, azogamos espejos. Garantizamos, San Rafael 130.
F-9 14405 16 Jun. 15

ARREGLAMOS MUEBLES Esmaltamos, barnices y tapicería en general. Pintamos mimbre eléctricamente. Absoluta garantía en nuestros trabajos. Pedro García Espinosa. Telf. U-4424.
R-9 13965 11 Jun. 10

12 RADIOS.

¡NO CONFIE SU RADIO a manos inexpertas! Solicite una inspección gratis para su radioreceptor, Jorge Jiménez, «Experto Radio-Técnico». Un verdadero servicio de radio. A precios módicos. Telf. F-2413.
R-12 14382 16 Jun. 17

DINERO HIPOTECAS

d2 SE OFRECE.

FACILITO DINERO en hipoteca, también sobre créditos hipotecarios, alquileres de casas, bóvedas y panteones; mucha reserva; firmo en el día. J. Llanes, Sitios 42, esquina San Nicolás. Telf. M-2632.
D-2 14264 14 May. 29

DINERO

Sobre joyas y bonos del 1 al 5%, compramos muebles de todas clases y bonos del Centro Gallego. La Casa Hierro Compostela 132. A-3133. Méndez.
D-2

DINERO

No pierda tiempo. Cuando necesite tomar dinero en hipoteca o pagaré, vea a Fernández Alvarez, San Ignacio 50. Telf. A-4432, 2a 5. Operaciones rápidas y absoluta reserva.
D-2 13074 2 Jun. 1

DINERO

Doy grandes y pequeñas cantidades en hipoteca, desde el 7 por ciento en adelante, para La Habana y sus Barrios. También tengo para los Repartos. Operación rápida y absoluta reserva
JULIO C. GRANDA
Obrapía 33. Teléfonos M-5921 y F-5759
D-2 11825 20 Mayo 20

DOY DINERO EN hipoteca, cualquier cantidad, al 7%. Operación en 24 horas. Alberto Cuervo. Obispo 59, altos. Teléfono M-1537.
D-2 13955 11 May. 31

PRESTAMOS
Dinero sobre joyas, del **1 al 3%**. vendemos muebles, joyas, baúles y maletas.
—LA PERLA—
Animas 84, casi esq. Galiano
D-2 12473 26 May. 25

Dinero en Hipotecas
Tengo dinero para hipotecas al 6 y 7% sobre buenas propiedades en la Habana y Vedado. **Claudio de los Reyes.** Empedrado 35. Teléfono A-7725.
D-2 13134 3 May. 18

DINERO HIPOTECAS

d3 BONOS Y VALORES.

VALORES. COMPRO Bonos Centro Gallego. Compro y vendo Bonos y Acciones de todas las Compañías cotizables y no cotizables en Bolsa, Lamparilla número 19, Manuel Piñol.
D-3 13973 11 May. 22

d4 GIROS Y LETRAS.

CAJAS RESERVADAS

Las tenemos en nuestras bóvedas construídas con todos los adelantos modernos y las alquilamos para guardar valores de los interesados. En esta oficina daremos todos los detalles que se deseen.
N. GELATS Y COMPAÑIA
106 Aguiar 108 esq. a Amargura.
D-4 13731 9 Jun. 9

PARA EL HOGAR

ph2 INTERES PARA EL HOGAR.

LOS FAMOSOS MONOGRAMAS para marcar ropa CABANAS y la loción SATIVAN, lo mejor para las CANAS. Están de venta en MANON, Reina 57, Telf. A-2290.

LIMPIEZA COCINA GAS, desde 50 cts. Las arreglo y tengo quemadores de uso. Traslado lámparas, desde $1.00. Instalaciones en general. F. Sosa. A-9184.
PH-2 14305 15 May. 18

PARA LAS DAMAS

pd2 MASAJISTAS.

MASAJES CIENTIFICOS, sistema sueco. Diploma de Estokolmo. Informes: Telf. U-3565, Mary Jung.
PD-2 12174 3 May. 18

pd3 INTERES PARA LAS DAMAS.

MUEBLES: POR POCO dinero lo arreglamos, tapizamos y muñequeamos. Especialidad en mimbres. Neveras gabinete, de cocina y baños. Esmaltamos eléctricamente. Vendemos neveras a plazos, $2.00 de entrada, Angeles 21. Telf. M-1931.
PD-3 14387 16 May. 21

MODISTA ESPAÑOLA, cose y corta por Precios de situación. Telf. M-1088.
UD-3 14331 15 May. 19

REPARAMOS MEDIAS desde: 10 cts.
2, 3 y 4 hilos, 25 cts. Las arreglamos por rotas que estén. Se recogen y entrega GRATIS en el día. F-3006.
PD-3 12679 May. 31

JUAN MOLINA FERNANDEZ, ofrece a usted sus servicios de Peluquero a domicilio. Precio: uno, $0.40; tres: $0.75; cinco: $1.00. Avisos: Telf. A-4478.
PD-3 14027 12 May. 21

CORTE Y CONFECCION

Una sola de nuestras lecciones gratis bastará a demostrarle la brevedad y perfección de nuestro método. Clases día y noche.
ACADEMIA «ORMAZA»
C. o. 209. Telf. F-2126, Vedado.
PD-3 14030 12 May. 18

«EL ROSAL», CALZADO a medida, señoras, caballeros y niños. Especialidad pies delicados o defectuosos. Hacemos y forramos, con tela de su vestido. Vamos a domicilio. Precios de situación, Real 65, Puentes Grandes. Telf. FO-1294.
PD-3 12499 26 May. 27

SOMBRERERA modista. No bote su sombrero sin verlo. Celestina, modelo 50 cts. corto, entallo vestido 50 cts. San Rafael 41 C. una cuadra Galiano farola en la puerta. A-2492.
PD-3 11613 18 Mayo 18

ENSENANZAS

e1 PROFESORAS-PROFESORES.

PROFESORA DE FRANCES experimentada, especial atención a la pronunciación, da clases particulares o colectivas. Telf. M-2803.
E-1 14083 13 May. 20

BAILES: R. CAÑAS

Profesor chileno. Danzón, Son, Fox, Blue, Tango. Aprendizaje rápido. Doy práctica con enseñanza. Bailes de Teatros. Seriedad. Competencia. Clases a todas horas, Empedrado 60.
E-1 14084 13 May. 18

INGLES: PROFESOR de Londres, enseñanza rápida, pronunciación correcta. Todas horas. Herbert Farnes, Hotel «Royal Palm», Industria y San Rafael. Telf. A-7277.
E-1 13816 10 May. 21

INGLES

Enseñado por profesora americana. Sorprendentes resultados, en pocas semanas. El discípulo leerá, escribirá y hablará el inglés, en breve tiempo. Lecciones a domicilio también. Miss Kapan, «Gran Hotel». Teniente Rey y Zulueta. M-9896.
E-1 12221 24 May. 24

e3 ACADEMIAS.

ACADEMIAS "ADAMS"
CUATRO ASIGNATURAS $3.00
GRATIS ESTE MES
Inglés, Francés, Alemán, Taquigrafía «Pitman» y «Gregg», Mecanografía, Ortografía, T. de Libros, Correspondencia, Aritmética. CLASES POR CORRESPONDENCIA. Asignaturas del Bachillerato. Curso procurador. Pida Prospectos, **Neptuno 78 y 80, esquina Manrique. M-7849.**
E-3 13378 5 Jun. 5

INTERES GENERAL

EXTRANJEROS Y PROFIETARIOS. Si tiene hipotecada su casa, van a establecerle procedimiento hipotecario, o está en vía de que se le remate, véame que se la salvaré. Rápidamente gestiono cartas de ciudadanía cubana, Pasaportes, títulos de chauffeurs, inscripción de nacimientos, matrimonios, cobro de cuentas, Refugio 43.
IG 14370 15 May. 21

Posturas de Cocos

La Primavera resulta el mejor tiempo para su siembra. **EN LA FINCA «LOS PAREDONES», de CEIBA DEL AGUA.** Se venden garantizadas de calidad superior y procedentes de cocales no infectados de plagas, en la cantidad y tamaño que se rquieran, desde 10 centímetros hasta dos metros de altura, envasadas en latas o bien de arranque de planteles, dependiendo su precio exclusivamente de la elección del comprador y números de plantas. **PARA INFORMES:** Tomás Benítez León. Teléfonos: U-1839. F-3103.
14196

CASA ACREDITADA con buena clientela y extensa barriada, desea relacionarse con fabricantes y cosecheros del Interior, para obtener dulces en conservas y vegetales, quesos, papas, huevos, frijoles de todas clases y demás productos del país. Dirigirse a R. González, 10 de Octubre 543, Víbora, Habana.
14024 12 Jun. 11

POR HUMANIDAD y por compasión hacia los que sufren del estómago. Vesícula Biliar, Colitis e Intestinos, de cuyos males padecí por largo tiempo, a pesar de haber tomado infinidad de medicamentos comunicaré gratis a quien se interese, el nombre del moderno patente medicinal que me ha curado, completamente, en pocos días. No pretendo lucro alguno, en ningún sentido. F. Rabasses. Apartado 117. Habana.
I-G. 1.

F.C.D. 2016

AL MARGEN...

Palabra y eco de la Universidad del Aire

Por RAUL MAESTRI

UNO de los más fuertes libros hispanoamericanos, el «Facundo» de Domingo Sarmiento, lleva el siguiente subtítulo: «Civilización y Barbarie en la República Argentina». La fórmula me encanta, y pido validez para ella después de 1845 y más allá del Plata. Si bien se mira, cuanto acontece en estos países frenéticos—desde la envidia hasta las sa trapías—es manifestación o forma de un único problema, del dilema histórico que tienen ante ellos planteados: civilización o barbarie; y mientras no llegue el momento superador (que, por muchos indicios, no parece ya tan lejano): civilización y barbarie. Ni más rudeza ni menos grandeza. No es un problema de estilo, sino un problema de vida. No se trata de modos sino de ser.

En cuanto a nosotros, somos y hemos sido un clásico ejemplo de esta radical lucha. Nuestro devenir histórico corre por estas paralelas, simbolizadas una en la factoría y otra en la nación, una en la colonia y otra en la patria. Del encomendero al negrero al mayoral y al político (al uso) se traza la recta de un claro linaje. Desde la fundación de la Sociedad Económica de Amigos del País hasta la Universidad del Aire, pasando por una docena de hitos señeros, se dibuja una recta línea adversaria, de servicio civilizador y cultural. Uno y otro proceso han coexistido siempre, a despecho de todos los azares, dando así testimonio de un hecho prometedor que precisa subrayar: Cuba en todo momento ha vivido porque ha luchado y ha sido un problema. La cultura en nuestro país, que tan insignificante ha sido y es como valor absoluto, ha respondido en cambio cabalmente a su pinacular menester funcional: aquel de impostar en el área de la voluntad un módulo más limpio de existencia. La cultura en Cuba (y sus servidores) se tienen ganado un reconocimiento que sólo la malicia o la torpeza se atreverían a negar.

No me parece excesiva esta previa composición de lugares para hablar, inmediatamente, de la Universidad del Aire. Estimo que su esencial filiación hay que buscarla ahí, en la decisión entre barbarie y cultura que hoy, con mayor dramaticidad que nunca, se propone a la conciencia de todos los cubanos que quieran serlo. Y estimo, además, que el «parti pris» de la Universidad del Aire es eficiente y oportuno, esto es, más rico en ecos que en palabras. Por último: la Universidad del Aire parece incompatible con lo excesivo. Ni sus intenciones ni sus pretensiones, ni su periodicidad ni las condiciones de sus cuadernos, la colocan en el blanco fácil de lo desmesurado. Y sobre todo, la salvan de la inelegante posición su tono y su espíritu, cautelosamente crítico consigo mismo.

La Universidad del Aire surgió—y ya ha rendido, puntualísimamente, su primer curso y se prepara para uno segundo—en una coyuntura en que importaba sobremanera reafirmar y reivindicar el absoluto prestigio del espíritu. Importaba destacar una cosa: que en ningún momento, por inminentes que sean sus exigencias políticas o de otra índole, está justificada una metódica vacación cultural. De por sí, esto entraña una consecuencia que merece atención: que la pura acción, el puro movimiento, indiferente o desdeñoso de las orientaciones cardinales, es desgaste de nervios carente de la indispensable correspondencia muscular.

Y el triunfo de la Universidad del Aire finca en que supo descubrir esta general aspiración en el público cubano y en que, además, supo servirle de órgano. Manteniéndose a una justa altura de decoro intelectual y expositivo, y desarrollando temas de rigurosa objetividad científica, la Universidad del Aire se ha visto honrada y sostenida por la cooperación y el interés asiduos y crecientes de miles de radioescuchas cubanos que—como nosotros—no han considerado inútil en este liminar momento de Cuba quemar dos veladas semanales para la mayor gloria de la inteligencia.

Y permítasenos aprovechar la alusión del radio para señalar esta otra significación de la Universidad del Aire. La técnica—cualquier técnica—no es nada, si no sirve para algo. Esta inerme maravilla del radio puede parar—y entre nosotros lo es todavía—en un agente de banalidad o chabacanería, si se la llena con contenidos de esta laya. La Universidad del Aire ha sido la primera dignificación sensible—y no menos por sus programas musicales que por las mismas lecciones—de este gigante sin voluntad que es el radio.

Quizá por todo lo dicho—que pudiera sintetizarse llamándolo conciencia de proporciones de la Universidad del Aire—el ambiente personal y de relaciones que en el original instituto se ha creado es particularmente cordial y civil. Nadie como yo para dar testimonio de ello. Volví a Cuba cuando ya estaba organizada la Universidad del Aire; no obstante, Jorge Mañach me enroló en su magnífica empresa y tres distinguidos amigos y compañeros—los doctores Agramonte, Armenteros y Massip—hicieron hueco para el colega que volvía después de larga ausencia dándole cada uno sendos temas. Quien conozca la tradición del gremio reconocerá la excelencia del gesto.

Del mismo carácter—y más general—es el hecho de que en el próximo curso de la Universidad del Aire, a más de sus veinte Profesores fijos, figurarán otras tantas personas que se han señalado en una vocación o en una disciplina. Y la Universidad del Aire se ha guiado—exclusivamente—por un criterio objetivo al hacer esta selección de visitantes. Queda, pues, liquidada la cómoda acusación cenacular.

Dentro de poco estará listo para la venta un volumen de más de 600 páginas contentivo del primer curso de la Universidad del Aire. Pospongamos para otra ocasión el valorar el sentido de este esfuerzo, aquí y ahora.

Los mensajes de Mr. Roosevelt sobre control industrial y obras públicas

$3.300.000.000 para bonos de obras públicas

A principios de semana, el presidente espera le sugieran los tributos menos gravosos

WASHINGTON, mayo 17 AP.— En un mensaje especial enviado al Congreso hoy, el presidente Roosevelt expuso su admirable plan para el control de las industrias así como su vasto plan de obras públicas

Los líderes congresionales inmediatamente comenzaron a actuar, y el presidente del Comité de Medios y Arbitrios de la Cámara manifestó que la medida sería recomendada sin demora a principios de la semana entrante.

El presidente pidió que se creen nuevos impuestos para financiar la emisión de $3.300,000,000 en bonos de obras públicas, pero también indicó que deseaba autorización para eliminarlos en el caso de que la revocación de la enmienda prohibicionista trajese ingresos suficientes.

El proyecto que fué preparado, tras largo estudio, por un comité especial nombrado por el presidente, es «una medida para activar la rehabilitación industrial, fomentar la competencia libre, y llevar a cabo un vasto programa de obras públicas».

El mensaje del presidente declara que existe en la actualidad un estado de emergencia nacional, que ha producido el desempleo y la desorganización de la industria, con efectos desastrosos para el comercio inter-estatal, y afecta el bienestar público, minando los «standards» de vida del pueblo americano.

«No quiero hacer recomendaciones especiales en estos momentos», continúa diciendo el presidente «pero espero que el Comité de Medios y Arbitrios de la Cámara de Representantes haga un estudio cuidadoso de los planes de ingreso y que se prepara para sugerir, a principios de la semana entrante, los impuestos, que en su juicio, crea menos inconvenientes para el pueblo.

«Si en la semana entrante no se ha llegado a ningún acuerdo sobre el particular, o si los medios propuestos no parecen ser adecuados, entonces presentaré mis recomendaciones al Congreso».

Para terminar, el presidente dijo:

«Por último quiero indicar que todas estas proposiciones están basadas en la gravedad de la situación, y que por lo tanto es necesario comenzar inmediatamente una campaña contra el desempleo, y para mejorar los «standars» obreros y rehabilitar la industria».

El senador Wagner, por Nueva York hizo la siguiente descripción de la medida:

«Además de ajustarse a un código de competencia libre, los industriales deben concederle a sus empleados el derecho de organizarse. Deben también comprometerse a acortar las horas de trabajo para ajustarse al plan del presidente.

«Por último deben aceptar la implantación del jornal mínimo, y deben mantener «standards» de trabajo satisfactorios».

«La medida también autoriza al presidente para tomar parte o aprobar cualquier acuerdo tomado por los industriales, hecho con el fin de mejorar la situación y de aumentar su poder adquisitivo».

SE CREE QUE PERECIERON CUARENTA LEÑADORES Y SUS FAMILIAS EN UN INCENDIO

PUEBLA, México, mayo 17 AP. — Cuarenta leñadores y sus familiares han desaparecido, creyéndose que hayan sido víctimas del incendio de los bosques de Amajac, cerca de esta ciudad.

Once cadáveres son identificados, entre ellos el de una mujer, han sido rescatados.

El incendio comenzó cuando un fuerte viento trasmitió el fuego de una pira de quemar carbón a la madera seca, y de allí al bosque.

DIEZ PAISES, ENTRE ELLOS CUBA, CONTESTAN AL MENSAJE DE MR. ROOSEVELT

Los gases lacrimógenos no surtieron efecto contra los lecheros en huelga, pues la brisa los volvió a la policía

La «batalla» de Mukwonako, Wisconsin, fué un amplio triunfo para los granjeros que tratan de impedir que la leche producida en el distrito se venda en los mercados de Chicago. No obstante el hecho de que los agentes de la autoridad hicieron uso de gases lacrimógenos, los granjeros vertieron la leche que llevaban seis camiones. La fuerte brisa se puso de parte de los huelguistas, pues llevó los gases en dirección a los «sheriffs».

Obligaciones que adquieren los Estados Unidos a causa del proyecto del Presidente

Si todas las naciones eliminan las armas ofensivas, los EE. UU. lo harán también; no invadir países vecinos si todos hacen lo mismo y consultar a los demás en caso de violación

WASHINGTON, mayo 17.—AP.— En la Casa Blanca se han recibido hoy contestaciones favorables al mensaje de Roosevelt procedentes de diez naciones, entre ellos Cuba y la Gran Bretaña.

Al mismo tiempo la Casa Blanca aclaró la posición de los Estados Unidos en sus relaciones mundiales como resultado de las distintas interpretaciones que se han dado en el extranjero al mensaje del Ejecutivo

Se hace constar que los Estados Unidos se consideran obligados, como resultado de la declaración de Roosevelt sobre los siguientes puntos:

Primero: Si todas las naciones convienen en eliminar las armas ofensivas de guerra, los Estados Unidos harán lo mismo.

Segundo: Si durante el período del desarme todas las naciones convienen en no invadir a sus vecinos, de acuerdo con los derechos del tratado, los Estados Unidos harán igual.

Tercero: Si existiera una violación de cualquiera de tales convenios, los Estados Unidos consultarán a las demás naciones.

El problema de consulta a las demás naciones significa que los Estados Unidos consultarán a las demás naciones y en su compañía, para determinar la política que todas ellas deberán seguir. La posición americana se decidirá en todo caso en Washington de acuerdo con las circunstancias de cada caso.

Además, se sostiene que la comunicación de Roosevelt no impone obligaciones de ninguna clase a los Estados Unidos.

Esta tarde se recibió la respuesta de Francia. Además de Cuba y la Gran Bretaña también han contestado Suecia, Holanda, Austria, Noruega, Dinamarca, Latvia, México y Panamá.

Las interpretaciones que se han hecho particularmente en la Gran Bretaña y Alemania, en el sentido de que la declaración de Roosevelt significa la terminación del aislamiento americano, provocó las aclaraciones que se hicieron esta tarde en la Casa Blanca.

EL DR. BUTLER ELOGIA EL PLAN DE ROOSEVELT

NUEVA YORK, mayo 17.—AP.— El doctor Nicholas Murray Butler, presidente de la Universidad de Columbia, en declaraciones hechas hoy a un redactor del «New York World Telegram», manifestó que el mensaje del presidente Roosevelt a los jefes de gobierno de 54 naciones era «un documento que hará historia«, en la lucha en pro de la cooperación internacional.

«El genio que ha demostrado Roosevelt para ser un líder dramático»—dice el famoso educacionista—«quedó nuevamente comprobado cuando dirigió su mensaje a los jefes de estado en vez de a los gobiernos. Los reyes y los pueblos son estables, pero los gobiernos surgen para desaparecer al poco tiempo. El presidente apeló al sano juicio de los pueblos en vez de a la conveniencia de los administradores temporales de sus asuntos.

«El Presidente tiene un don especial de poder persuadir con diplomacia. El mensaje es atractivo, pues no ataca a ninguna nación.

«Nuestro aislamiento, que ha durado catorce años, está llamado a desaparecer. Nunca fué un aislamiento genuino, pero fué suficiente para impedir la cooperación internacional. Y ahora nuevamente hemos entrado en la esfera de acción que nos corresponde, preparándonos para servir de guías hacia la prosperidad mundial. No hay fórmula; no podemos salir de esta horrible depresión solos. Todos estamos navegando en el mismo bote, y si no remamos con igualdad, naufragaremos.»

FRANCIA APRUEBA EL PLAN DE ROOSEVELT

PARIS, mayo 17.—AP.—Francia se unió hoy a la larga lista de naciones que han aprobado las proposiciones de paz expuestas por el presidente Roosevelt, al hacer el premier Daladier declaraciones oficiales sobre el particular.

La aceptación del plan por el canciller Hitler, sin embargo, fué una gran sorpresa para el gobierno francés.

Las frases «conciliatorias» de Hitler se consideran como signo de un cambio radical en la política alemana. En los círculos oficiales se asegura que Francia desea esperar hasta conocer la actitud alemana en la conferencia del desarme.

El éxito del plan de Roosevelt, dijo el premier francés, depende de la «eliminación de los peligros justificados, de los cuales Mr. Roosevelt habla con tanto acierto».

M. Daladier se entrevistó hoy con Norman H. Davis, embajador especial del presidente Roosevelt, para cambiar opiniones sobre el discurso del canciller Hitler. En lo que se refiere a las repetidas demandas francesas de «seguridad nacional», Mr. Davis dijo que muy en breve se daría a conocer el punto de vista americano.

«Las sugestiones contenidas en el mensaje del presidente Roosevelt, indudablemente tendrán gran efecto sobre la conferencia económica y la del desarme»—dijo Daladier—. «Una vez más Francia y los Estados Unidos se han unido para llevar a cabo un plan efectivo».

EL REY JORGE CONTESTARA AL MENSAJE DE ROOSEVELT

LONDRES, mayo 17.—AP.—El Rey Jorge contestará directamente al Presidente Roosevelt con relación al plan pacifista americano.

El mensaje del Presidente se estudió hoy en consejo de ministros después de lo cual los consejeros del trono concentraron su atención en el discurso del Canciller Hitler de Alemania.

La respuesta de Hitler al proyecto de Roosevelt se considera conciliadora y ha causado gran alivio en los centros oficiales.

Esta noche se creía que es tanta la tensión que ha desaparecido que se supone que la crisis ha pasado.

Se cree que Alemania dará ahora a su delegado en Ginebra instrucciones más concretas acerca de la política que se propone seguir.

BIEN RECIBIDO EN MOSCU EL MENSAJE DE ROOSEVELT

MOSCU, mayo 17.—AP.—Aunque el gobierno soviet no estima que el mensaje del presidente Roosevelt—dirigido al presidente Kalvnin, pue- de tomarse como un acto de reconocimiento, la opinión general es que servirá como base para efectuar la reconciliación entre Washington y Moscú.

El Comisario de Estado se abstuvo de hacer comentarios, pero un alto funcionario del gobierno expuso su opinión, más o menos oficial, sobre la iniciativa americana.

El gobierno soviet—dijo—no está buscando el reconocimiento, pues lo considera ya reconocido en la misma forma que lo están el sol, la luna y las estrellas. La posición de estos cuerpos no puede ser negada ni tampoco puede serlo la de la Unión Soviética en el firmamento de las naciones.

El establecimiento de relaciones diplomáticas entre Rusia y los Estados Unidos sería de gran beneficio para ambas naciones—agregó el referido funcionario.

"El discurso de Hitler es el pronunciamiento de un gran estadista"

Hungría pide la revisión de tratados

«Una nación no puede sentarse en una conferencia con las manos esposadas». — Goemboes

BUDAPEST, Hungría, mayo 17.—AP.—El primer ministro Julius Goemboes, en un largo discurso que pronunció esta noche ante el Parlamento, dijo que el desarme es uno de los mayores problemas que se encuentran planteados ante el mundo, pero aseguró que «solamente los iguales entre las naciones pueden discutirlo».

El jefe del Gobierno no hizo la menor alusión a las proposiciones del Presidente Roosevelt.

Una nación no puede sentarse en una conferencia «con las manos esposadas», declaró, refiriéndose a las restricciones que impone el tratado a Hungría como nación derrotada.

«No debe hablarse de preparativos de guerra y los representantes de las potencias no deben convertirse en juguetes de esa palabra», dijo.

El valle del Danubio necesita urgentemente una atmósfera de paz en la cual construir su prosperidad «y quien quiera la paz tiene que preocuparse por la revisión de los tratados», agregó. «La misma anturaleza de la paz es la eliminación de injusticias».

Comentando la situación austrohúngara, el primer ministro dijo que «en el asunto del Anschluss (la unión de Austria y Alemania) todo el mundo se cree inclinado a decidir la cuestión en nombre de Austria, sin consultar a esa nación.»

Refiriéndose a las sugestiones de una unión austrohúngara bajo la restauración de la monarquía manifestó «Nosotros sostenemos la mayor amistad y las mejores relaciones económicas con Austria, pero no lleba hasta el asunto de plantear la cuestión de la monarquía. La cuestión de un Rey no es urgente por ahora.»

Adolfo Hitler, canciller de Alemania, en una de sus «poses» características.

La convención tumultuosa de los veteranos

El problema del auxilio a la agricultura dividió las huestes en dos grupos, ayer

WASHINGTON, mayo 17. (AP.)—Después de otra sesión tumultuosa, que duró todo el día, el ejército del bono volvió a dividirse en dos grupos esta vez sobre el problema del auxilio a la agricultura.

Dos veces durante el día George A. Brady, presidente de la convención, tuvo que ordenar que se ejecutara el «Star and Spangled Banner» con el fin de restablecer el orden.

Un grupo de doscientos veteranos comenzaron a hacer burlas cuando la mayoría de los delegados aprobó una resolución favorable al auxilio a los campesinos y al desempleo. El grupo estaba capitaneado por Ralph L. Voight, que tiene la cruz de Servicios Distinguidos.

Previamente los veteranos habían aprobado por unanimidad el pago al contado de sus certificados de servicios así como la restauración de los beneficios a los inválidos, reducidos por la ley de economía nacional.

Lo primero que hizo hoy la convención fué rechazar la oferta de trabajo a los veteranos en el cuerpo de repoblación forestal. Un moreno, que dijo llamarse J. C. Carter, que intentó hablar a favor de la oferta, se vió obligado a callarse a causa de que el resto de los veteranos comenzó a dar gritos de «que lo echen», «mátenlo».

En medio de los tumultuosos debates de hoy, Robert R. Jackson, de la delegación de Nueva York, propuso que se destituyera a Brady como presidente, manifestando que observaba una conducta parcial e injusta con algunas delegaciones. La moción quedó sobre la mesa.

Varios individuos que estaban distribuyendo ejemplares del órgano del partido comunista «The Daily Workers», en los pasillos de la convención durante un receso, fueron arrojados del edificio por Albert Wood, veterano que ha luchado con las fuerzas americanas, británicas, francesas y chinas y con los insurgentes de Nicaragua.

La convención acordó disolverse el lunes, después del desayuno en Fort Hunt, Virginia

EL «GRAF ZEPPELIN» HA LLEGADO A ALEMANIA

FRIEDRICHSAFEN, Alemania, mayo 17 AP.—El dirigible «Graf Zeppelin» llegó en la noche de hoy a su base en esta, completando el primer viaje redondo a Suramérica que ha hecho este año.

Adolfo Hitler, el forjador de frases que el pueblo aplaude y repite luego con entusiasmo

Toda la Prensa de Alemania, aun la que no comulga en su credo político, elogia sin reservas el discurso y dice que pudo hablar así porque sabe lo respalda todo el pueblo

NUEVA YORK, mayo 17 (AP.)—Desde empapelador en Austria a canciller en Alemania; desde cabo en el ejército alemán a jefe de una nación de sesenta millones de almas; de las discusiones de teorías políticas en una cervecería de Munich a pronunciar discursos ante el Parlamento en medio de la ansiedad del mundo entero: eso es Hitler.

Alemania para los alemanes y solamente para los alemanes arios, igualdad para su país adoptivo ante todo el mundo, supresión de las doctrinas derrotistas que emanaron de la guerra mundial, unión con Austria y dirección de toda la raza alemana desde Berlín, forman el credo del más joven de los estadistas mundiales.

De mediana estatura, de construcción compacta, incansable, dotado de una vehemente oratoria que arrastra a las muchedumbres, con habilidad para el ataque y con un enorme talento para crear lemas que luego consagra el público y a su consecución dedica sus actividades con devoción fanática, se ha abierto paso hasta las cimas del poder desde las profundidades de la oscuridad.

Sus más encarnizados enemigos le reconocen valor personal. Luchó a sus contrarios, cuando la ocasión se presentó, apalelando a los puños, al palo a las sillas. Ganó condecoraciones por su derroche de valor en la guerra mundial, en la que era un voluntario extranjero en el ejército de la imperial Alemania.

Siempre admiró el «espíritu prusiano», y la disciplina.

«Alemania despierta», «Judea perece», «Peste de asesinos rojos» (por los comunistas) y «Criminales de 1918», por los organizadores de la República alemana, son conceptos que han estado sonando en los oidos de sus oyentes. Hoy, la respuesta de los millones de habitantes de Alemania es «Viva Hitller».

Todo esto es la parte pública del hombre. En su vida privada es amante de la Música y dedica horas enteras a tocar temas de Wagner en el piano, especialmente de los Nibelungos y otras composiciones. También le gusta la pintura. Su primera ambición fué ser artista. La vocación se le frustró cuando no pudo ingresar en la Escuela de Arte de su país natal. Se dedicó entonces a decorador. Sus íntimos dicen que tiene una habilidad especial para manejar los colores.

Dícese que estuvo alejado de Berlín durante una crisis parlamentaria hace un par de años, porque estaba muy atareado supervisando el decorado de la «Casa Carmelita», círculo del partido socialnacionalista en Munich.

«Es el hombre más educado y más amable que puede concebirse. Ama a los animales y conoce la vida de todos los animales. Y sobre todo es consecuente en su amistad y se acuerda siempre de sus viejos amigos, como yo», dice Frau Marie Hirtreiter, anciana dueña de una librería en Munich donde Hitler acostumbraba a comprar su efectos de escritorio.

TODA LA PRENSA ALEMANA ELOGIA EL DISCURSO DE HITLER

BERLIN, mayo 17 (AP.)— Además de la prensa hitlerista, hasta el órgano democrático de Alemania aplaude el discurso pronunciado hoy por el canciller Hitler, diciendo que se trata del pronunciamiento de un gran estadista.

Todos los mensajes que llegan por millares a la Cancillería, están llenos de conceptos en los cuales se expresa orgullo y admiración.

El «Berliner Tageblatt», representante de las tendencias democráticas, dice:

«Después de este discurso será difícil seguir acusando a Alemania. Jamás se ha oído una combinación de voluntad y de juicio como éste. Como el de Roosevelt está basado en los duros hechos económicos que están indisolublemente ligados a los políticos.

«La demanda pacífica de Alemania de que no se la considere como nación de segunda clase, no constituye ninguna amenaza», dice el periódico.

El «Boersen Courier», dice:

«El mundo oyó una profesión de paz que no tiene segunda por su claridad, su honradez y la ausencia de reservas. Después de esto todo cuando se hable acerca de complots alemanes secretos es ridículo. La mejor prueba de nuestra buena voluntad está en la aceptación de las proposiciones de Roosevelt».

Los periódicos de Hamburgo, Essen, Duesseldorf y Colonia comentan en sus editoriales con gran elogio el discurso de Hitler y declaran que a menos de que el mundo esté cegado por los prejuicios deberá confesar que no tiene que temer ningún ataque de Alemania.

Uno de los periódicos dice que Hitler ha podido hablar como lo ha hecho porque sabe que tiene tras sí, sólidamente unido, al pueblo alemán.

PIDEN LA LIBERTAD DE HAYA DE LA TORRE

BUENOS AIRES, mayo 17. (AP) —Noventa y tres diputados argentinos han dirigido un mensaje al Presidente Benavides del Perú solicitando la libertad de Haya de la Torre.

Otro atentado a Hwang Fu no dió resultado

Dos bombas fueron lanzadas ayer contra el representante del Gobierno Nacionalista

TIENTSIN, China, mayo 17. (AP) Fracasó esta noche el segundo atentado que se hace contra la vida del general Hwang Fu, poco antes de que el representante del gobierno nacionalista del norte de China saliese rumbo a Péiping.

La segunda bomba que le fué arrojada dentro de las últimas 24 horas, no hizo explosión, y el autor del atentado logró darse a la fuga.

El autor del primer atentado fué ejecutado por un pelotón del ejército esta tarde. Cayó en manos de la policía al ser herido por la misma bomba que arrojó.

FALLECIO EL CONOCIDO PERIODISTA AMERICANO, MR. CLINTON W. GILBERT

WASHINGTON, mayo 17. (AP.) El famoso periodista Clinton W. Gilbert, cuya gran obra «Espejo de Washington», causó honda sensación política hace una década, falleció hoy víctima de una pulmonía.

Gilbert por muchos años fué corresponsal en Washington de los grandes rotativos «Philadelphia Public Ledger» y «New York Evening Post». Además de la obra mencionada anteriormente, Gilbert fué autor de una serie de artículos sobre temas políticos que lo consagraron como un periodista de primera fila y un observador analítico sin par. Vivía en Washington desde 1918.

Nació en Long Island en 1872 y se educó en la Universidad de Rochester. En 1899 contrajo matrimonio con Adeila K. Brainerd. Comenzó su carrera periodística en el antiguo «New York Press» algunos años más tarde. De 1913 a 1918 fué redactor del «New York Tribune».

La comisión naval culpa a Mac Cord del desastre que causó la pérdida del "Akron"

Pratt, jefe de las operaciones navales, inconforme con el fallo, dice que el dirigible fué hábilmente construído e incuestionablemente manejado según los adelantos actuales

WASHINGTON, mayo 17.—AP.— El tribunal naval que ha estado investigando el desastre del dirigible «Akron» ha llegado a la conclusión que «un error de juicio» del comandante Frank C. McCord, en su terrible aunque estéril batalla contra los elementos, ha sido la causa de la tragedia.

Entienden los miembros del tribunal que el desastre ocurrió porque no alejó la nave de los rayos que se acercaban desde el sur y el oeste.

Agregan, sin embargo, que McCord, que perdió la vida junto con otros setenta y dos tripulantes cuando el «Akron» cayó en el Atlántico la madrugada del 4 de abril, no debe ser «condenado» sin más información acerca de los datos en que basó sus decisiones. Estos datos se fueron al fondo del mar junto con la nave aérea.

William V. Pratt, jefe de las operaciones navales, en una nota aprobada por el secretario de Marina Swanson, no se muestra conforme con el fallo. Dice que la conclusión se basa «casi enteramente en los hechos subsecuentes» y agrega:

«El Akron fué hábilmente construído e incuestionablemente manejado con habilidad hasta el límite de los presentes conocimientos y experiencia en naves rígidas.

«Ninguna acusación, por tanto, debe hacerse a su comandante por haber tomado el rumbo que siguió».

Mientras tanto, el Congreso ha formulado planes para investigar, comenzando el lunes próximo, la responsabilidad del desastre y obtener informes que sirvan de guía a la futura política aérea de la nación.

Una Comisión congresional conjunta ha designado a Henry Breckenbridge, de Nueva York, ex subsecretario de la Guerra, para que sea el asesor de la comisión. Serán citados unos cincuenta testigos.

POLITICA MUNDIAL

Por Gastón MORA

EN los Estados Unidos se ve ra grave, crítica, la situación Europa, y tal es, también, la o el sentir del gran revolu ruso, Trotzky, desterrado, des tiempo, de esa Rusia Soviéti que fuera uno de sus funda el organizar de lo que en ción se llama «el ejército rojo qué es grave la situación de pa? ¿Por qué se teme que más, estalle la guerra en el Mundo? No la quieren, no la ni Francia ni la Gran Breta no tendrían nada que ganar venciesen en una nueva con Posee Inglaterra el primer colonial del mundo, y Fran segundo, agrandada con los rios en los que ejerce manda el Tratado de Versalles, por recuperó sus antiguas provin Alsacia y Lorena. Tampoco vendría la guerra a la Rusia ca, cuya estabilidad correría si sufrieran sus ejércitos algún branto en una lucha extranjera sia es partidaria de la paz, necesita para consolidar sus instituciones. Y de ahí los es que hace con objeto de evitar pimientos o fricciones con el al que deja desarrollar sus «mediatizadores» sobre China parece encontrarse en un de desintegración. La inmensa na, tan inteligente y laboriosa, tá desorganizando. Hablan esa su terrible crisis, ha dic guien: «Cuando ha llegado —escribe Renán— de que caiga montaña, basta cualquier gra arena para derribarla», y creerse que a ese país gigante ha llegado el momento de ca

x x x

Si fuésemos a juzgar por lo dicen periódicos franceses e y hasta belgas, sin excluir a prens aamericana, únicamente lia y Alemania tendrían interés el desencadenamiento de una guerra europea.

Italia porque aspira a engrandecerse territorialmente a expensas de Francia, quitándole parte que esta potencia posee en el ca. Un periódico ha dicho que Túnez es políticamente francés, económicamente es italiano. ¿Q Italia hacerse, también, de Co y de Niza y Saboya? Algo se sinuado a este respecto. Por respecta a la Alemania, todo el do dice que aspira a que le van sus colonias de Africa, y los jos ducados de Slesvig-Holstein le fueron quitados para retroceder los a Dinamarca. Posiblemente rría, recobrar toda o parte de la fué «la Polonia Alemana». Como da de la expuesto podrían conseguir por las vías pacíficas, Italia y mania, se atribuyen a estas dos tencias propósitos belicosos. No sea esto cierto.

x x x

Con esas dos naciones estaría gría. Y con Francia e Inglaterra tarían Bélgica, Yugoeslavia, Checoeslovaquia, Rumanía y Polonia de suponer que la guerra no llegará a romper porque la evitarán los tados Unidos. Ya se ha dicho la victoria estará del lado a que se inclinen. El triunfo será grupo de potencias que cuente el apoyo formidable, decisivo, de Unión Americana. En la gran rra de 1914 a 1918 dió la victoria los países de la Entente la intervención, en su favor, de los Estados dos. El hecho podría repetirse: coalición o inteligencia anglo-co-americana, sería invencible. esta posibilidad meditarán los gobiernos de Roma y Berlín, tanto mayor motivo cuanto que ría probable que Rusia se entenda con Francia e Inglaterra, nación que inspiran más simpatías a los tuales gobernantes de Moscú. las situaciones ahora dominantes Roma y Berlín. Situaciones que nen en su contra lo que a lo que ha llamado: los factores imponderables», y a las que pudiera fiar quizás, en cualquier momento, adhesión de las grandes fuerzas cionales. Recuérdese lo que pasó Rusia, en 1917, y en Austria y mania en 1918. A veces la Historia se repite.